

**CIHM/ICMH
Microfiche
Series.**

**CIHM/ICMH
Collection de
microfiches.**



Canadian Institute for Historical Microreproductions / Institut canadien de microreproductions historiques

© 1984

Technical and Bibliographic Notes/Notes techniques et bibliographiques

The Institute has attempted to obtain the best original copy available for filming. Features of this copy which may be bibliographically unique, which may alter any of the images in the reproduction, or which may significantly change the usual method of filming, are checked below.

L'institut a microfilmé le meilleur exemplaire qu'il lui a été possible de se procurer. Les détails de cet exemplaire qui sont peut-être uniques du point de vue bibliographique, qui peuvent modifier une image reproduite, ou qui peuvent exiger une modification dans la méthode normale de filmage sont indiqués ci-dessous.

- Coloured covers/
Couverture de couleur
- Covers damaged/
Couverture endommagée
- Covers restored and/or laminated/
Couverture restaurée et/ou pelliculée
- Cover title missing/
Le titre de couverture manque
- Coloured maps/
Cartes géographiques en couleur
- Coloured ink (i.e. other than blue or black)/
Encre de couleur (i.e. autre que bleue ou noire)
- Coloured plates and/or illustrations/
Planches et/ou illustrations en couleur
- Bound with other material/
Relié avec d'autres documents
- Tight binding may cause shadows or distortion along interior margin/
La reliure serrée peut causer de l'ombre ou de la distorsion le long de la marge intérieure
- Blank leaves added during restoration may appear within the text. Whenever possible, these have been omitted from filming/
Il se peut que certaines pages blanches ajoutées lors d'une restauration apparaissent dans le texte, mais, lorsque cela était possible, ces pages n'ont pas été filmées.
- Additional comments: /
Commentaires supplémentaires:

- Coloured pages/
Pages de couleur
- Pages damaged/
Pages endommagées
- Pages restored and/or laminated/
Pages restaurées et/ou pelliculées
- Pages discoloured, stained or foxed/
Pages décolorées, tachetées ou piquées
- Pages detached/
Pages détachées
- Showthrough/
Transparence
- Quality of print varies/
Qualité inégale de l'impression
- Includes supplementary material/
Comprend du matériel supplémentaire
- Only edition available/
Seule édition disponible
- Pages wholly or partially obscured by errata slips, tissues, etc., have been refilmed to ensure the best possible image/
Les pages totalement ou partiellement obscurcies par un feuillet d'errata, une pelure, etc., ont été filmées à nouveau de façon à obtenir la meilleure image possible.

Pagination multiple.

This item is filmed at the reduction ratio checked below/
Ce document est filmé au taux de réduction indiqué ci-dessous.

10X	12X	14X	16X	18X	20X	22X	24X	26X	28X	30X	32X
<input type="checkbox"/>	<input type="checkbox"/>	<input type="checkbox"/>	<input type="checkbox"/>	<input type="checkbox"/>	<input type="checkbox"/>	<input type="checkbox"/>	<input type="checkbox"/>	<input type="checkbox"/>	<input type="checkbox"/>	<input type="checkbox"/>	<input checked="" type="checkbox"/>

The copy filmed here has been reproduced thanks to the generosity of:

Library of the Public
Archives of Canada

The images appearing here are the best quality possible considering the condition and legibility of the original copy and in keeping with the filming contract specifications.

Original copies in printed paper covers are filmed beginning with the front cover and ending on the last page with a printed or illustrated impression, or the back cover when appropriate. All other original copies are filmed beginning on the first page with a printed or illustrated impression, and ending on the last page with a printed or illustrated impression.

The last recorded frame on each microfiche shall contain the symbol \rightarrow (meaning "CONTINUED"), or the symbol ∇ (meaning "END"), whichever applies.

Maps, plates, charts, etc., may be filmed at different reduction ratios. Those too large to be entirely included in one exposure are filmed beginning in the upper left hand corner, left to right and top to bottom, as many frames as required. The following diagrams illustrate the method:

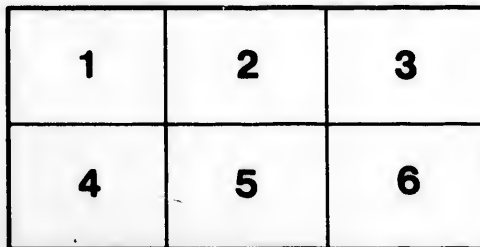
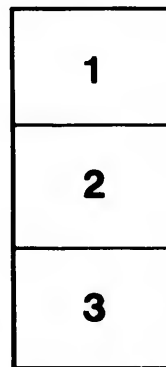

L'exemplaire filmé fut reproduit grâce à la générosité de:

La bibliothèque des Archives
publiques du Canada

Les images suivantes ont été reproduites avec le plus grand soin, compte tenu de la condition et de la netteté de l'exemplaire filmé, et en conformité avec les conditions du contrat de filmage.

Les exemplaires originaux dont la couverture en papier est imprimée sont filmés en commençant par le premier plat et en terminant soit par la dernière page qui comporte une empreinte d'impression ou d'illustration, soit par le second plat, selon le cas. Tous les autres exemplaires originaux sont filmés en commençant par la première page qui comporte une empreinte d'impression ou d'illustration et en terminant par la dernière page qui comporte une telle empreinte.

Un des symboles suivants apparaîtra sur la dernière image de chaque microfiche, selon le cas: le symbole \rightarrow signifie "A SUIVRE", le symbole ∇ signifie "FIN".

Les cartes, planches, tableaux, etc., peuvent être filmés à des taux de réduction différents. Lorsque le document est trop grand pour être reproduit en un seul cliché, il est filmé à partir de l'angle supérieur gauche, de gauche à droite, et de haut en bas, en prenant le nombre d'images nécessaire. Les diagrammes suivants illustrent la méthode.



D

E

DICTIONNAIRE
UNIVERSEL
DE LA FRANCE.

A—F

DICIONNAIRE
UNIVERSSEL
DE LA FRANCE

A-F

D

D

ET

BIT G
Gouver

ES M
de tout

E NOM
& Nego
revenu.
Châtelles
Les Con
Bailliages
Minerals

Chez

DICTIONNAIRE UNIVERSEL DE LA FRANCE ANCIENNE ET MODERNE,

ET DE LA NOUVELLE FRANCE.

TRAITANT DE TOUT CE QUI Y A RAPPORT:

SOIT GEOGRAPHIE, ETYMOLOGIE, TOPOGRAPHIE, HISTOIRE,
Gouvernement Ecclesiastique, Civil, & Militaire; Justice, Finance, Commerce, ou Curiosité,

DANS LEQUEL ON TROUVERA,

LES NOMS, LA SITUATION, ET LA DESCRIPTION
*de toutes les Provinces, Fleuves, Rivieres, Villes, Bourgs, Villages, Paroisses, & Communautés
du Royaume.*

ET SUR CHAQUE LIEU:

LE NOMBRE DES HABITANS, LEURS MOEURS, COUTUMES,
& Negoces particuliers. Les Archevêchez, Evêchez, Abbayes, Prieurez, Chapitres, Cures & leur
revenu. Les Pairies, Duchez, Principautez, Marquisats, Comtez, Vicomtez, Baronies, Siries,
Châtellenies, & autres Fiefs considérables. Les Gouvernemens, leur étendue, & leurs Officiers.
Les Conseils Royaux, Parlemens, Chambres des Comptes, Cours des Aydes, Presidiaux;
Bailliages & autres Jurisdicions, avec leurs Ressorts. Les Forêts, Mines, Minieres, Eaux-
Minerales; & autres Matieres intéressantes.

TOME PREMIER.

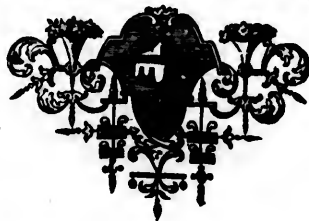

A PARIS,

Chez { SAUGRAIN, Pere, Quai des Augustins,
près la rue Gist-le-Cœur.
la Veuve J. SAUGRAIN, au milieu du Quai de Gèvres,
à la Croix-Blanche.
PIERRE PRAULT, à l'entrée du Quai de Gèvres,
au Paradis.

M. DCC. XXVI.

AVEC APPROBATION, ET PRIVILEGE DU ROY.

D I C T I O N N A I R E

L I V R E

D E L A F R A N C E

ET DE LA NOUVELLE FRANCE

PAR MESSIEURS DE L'ACADEMIE FRANCOISE

DE L'ART ET DE LA MANIERE DE L'ECRIRE

ET DE LA MANIERE DE LIRE

PAR MESSIEURS DE L'ACADEMIE FRANCOISE
DE L'ART ET DE LA MANIERE DE L'ECRIRE
ET DE LA MANIERE DE LIRE

T O M E P R E M I E R



A P A R I S

SAUGRAIN, Libraire, Quai de Anvers,
à la Croix-Blanche.
PIERRE PRault, Libraire du Quai de Anvers,
à la Croix-Blanche.

M D C C X X V I

AVEC APPROBATION ET PRIVILEGE DU ROY

AVERTISSEMENT DES LIBRAIRES.

QUOIQUE notre Nation ait déjà dans sa Langue un grand nombre de Dictionnaires sur beaucoup de Matieres différentes, nous ne craignons pas néanmoins d'assurer qu'elle avoit encore un très-grand besoin de celui que nous avons ici l'honneur de lui présenter ; & nous pouvons même dire que c'est proprement elle qui nous en a tracé le plan, & qui par le désir qu'elle a témoigné d'en voir l'exécution, nous a inspiré l'audace de l'entreprendre. Quelque estime qu'elle ait fait de notre Dénombrement de la France, dont elle a en assez peu de tems épuisé deux Editions, l'une *in-douze*, & l'autre *in-quarto*, on nous marquoit pourtant de toutes parts que la division du Royaume par Généralitez, & par Elections ou Recettes, que nous y avions suivie, étoit peu commode, à cause qu'on n'y trouve pas assez facilement les Lieux qu'on cherche ; que l'ordre alphanbetique est le seul qui convient à ces sortes d'Ouvrages ; que d'ailleurs nous nous étions trop bornés dans celui-là qu'on pouvoit rendre d'une bien plus grande utilité, & que, pour faire le plaisir entier, il falloit donner dans cet autre ordre tout le détail de la France selon ses trois divers Gouvernemens, l'Ecclesiastique, le Civil & le Militaire. dont la connoissance étoit d'un continuel usage.

En effet quoi de plus nécessaire à des François qu'un Recueil où ils trouveroient sans peine l'état de chaque Province, de chaque Pays, de chaque Lieu, & même de chaque Communauté du Royaume, dont ils voudroient s'instruire ; d'y voir les noms François & Latins anciens & modernes des mêmes Lieux, ceux des simples Hameaux, des Forêts, des Rivieres, des plus petits Ruisseaux ; la description de ces Lieux, leur situation, le nombre de leurs habitans, les différentes Juridictions dont ils ressortissent, les qualitez de leur terroir, & de ce qu'il produit ; leur Commerce, leurs Foires, leurs Marchez ; les Eglises Séculieres & Régulieres, leurs saints Patrons, les Benefices qui y sont attachez, leurs revenus, leurs Fondateurs, ceux à qui la Présentation en appartient ; les Maisons Religieuses, les Hôpitaux, les Collèges : enfin les Domaines de la Couronne, les Terres Nobles, les Seigneurs qui les possèdent, & autres semblables particularitez, sur lesquelles on se trouve sans cesse en défaut dans les occasions où l'on auroit intérêt d'en être bien informé ? Assurément il n'y a personne en place qui ne voulût avoir un tel Dictionnaire. Il convient également à l'Homme d'État, à l'Homme de Guerre, aux Ecclesiastiques, aux Magistrats, aux Financiers, aux Negocians, aux Voyageurs, à ceux qui ne cherchent qu'à orner leur esprit, & même aux Savans, qui faute de ce secours, ne peuvent souvent démêler entre les Lieux de même nom, ceux dont il est fait mention dans les anciens Historiens, & dans les vieilles Chartes.

C'est donc sur cette riche idée ; & qu'on trouve en partie dans la Bibliothèque Historique de France, par le P. Le Long, page 965. que nous avons travaillé. Mais cependant nous n'avons garde de nous flater de l'avoir déjà parfaitement remplie : nous convenons au contraire qu'il y auroit encore de la matiere pour un très-ample Supplément, & nous pouvons seulement assurer que ce n'est point notre faute, si nous n'avons pas porté ce Dictionnaire à une plus grande perfection, quoique pourtant nous ayons pleinement satisfait à nôtre engagement envers le Public, par

AVERTISSEMENT DES LIBRAIRES.

les trois Volumes que nous lui donnons, & que nous lui avions simplement promis, lorsque nous lui communiquames nôtre Projet.

Comme il faut être du Pays même dont on a à faire l'histoire, pour y bien réussir, nous avons fait imprimer plus de vingt mille Memoires divisez par articles, qui ont été envoyez dans les Paroisses du Royaume, afin que les personnes intelligentes de ces Lieux, prissent la peine de marquer elles-mêmes sur chaque article, ce que nous souhaitions de sçavoir: mais il nous en est revenu très-peu, quelque facile qu'il fût de les remplir; encore ne nous y a-t'on répondu que fort légèrement; & il n'y en a eu qu'un très-petit nombre où on l'a fait d'une manière solide. Cependant ne pouvant nous persuader que ce soit par indifférence qu'on a négligé de rendre ce service au Public, nous osons espérer que lorsqu'on aura vu dans ce Dictionnaire l'usage que nous faisons de ces Memoires, on nous donnera volontiers la satisfaction dont il s'agit, puisqu'elle tournera toute entiere à la gloire des Lieux en faveur desquels on aura dressé les Memoires qui nous manquent.

Ainsi, après cet Avertissement nous en mettrons deux; l'un par demandes & réponses, & l'autre tout rempli, afin qu'ils puissent servir de modèles à ceux qui approuveront nôtre dessein.

Du reste nous ne prétendons point, par-là, restreindre la bonne volonté des Personnes habiles, qui seroient disposées à nous accorder de plus grandes instructions, & principalement pour les Villes & les autres Lieux considérables. Elles peuvent voir par plusieurs articles de ce Dictionnaire, qui sont assez étendus, que nous profiterons toujours avec plaisir de ce qu'ils voudront bien nous en apprendre qui convienne au sujet, & qu'il y en a même quelques-uns où nous avons laissé exprès de certaines choses qui ne sont pas de nôtre plan, parce qu'elles ne se trouvent point encore ailleurs, & qu'elles nous ont paru mériter d'être connues. Nous avons mis les noms de ceux qui ont bien voulu nous fournir des Memoires, quand ils nous l'ont permis; mais beaucoup nous l'ont défendu.

Monsieur le Beuf, l'Avant Chanoine & Souchantre de l'Eglise d'Auxerre, qui compose l'Histoire des Evêques & des Comtes de cette Ville, a promis d'y joindre une Notice de tous les Lieux du Diocèse d'Auxerre, faite selon la même idée que ce Dictionnaire; & si les Hommes habiles des autres Diocèses imitoient son exemple, comme il seroit fort à désirer, ce seroit alors qu'on auroit une Notice générale de tout le Royaume aussi parfaite qu'on la peut espérer; car ce qui viendra d'une si bonne main, ne sçauroit manquer d'être très-exact, M. le Beuf ayant vu tous les Titres de son Pays.

Nôtre Dénombrement de la France, qui nous a servi de Canevas, ne comprenant point le Boulonois, le Pays Conquis & Reconquis, le Comtat Venaissin, la Principauté de Dombes, ni les Duchez de Lorraine & de Bar, nous les avons ajoutés dans ce Dictionnaire; mais avec cette différence, que nous avons mis séparément en Appendice le Comtat & les Pays suivans, auxquels nous avons aussi joint la Nouvelle France, les Isles & les autres Colonies Françaises, afin qu'on eût un Corps complet de tout ce qui appartient au Royaume, ou qui y est enclavé. Nous aurions néanmoins pu confondre le Duché de Bar & la Principauté de Dombes avec les autres Pays de France; puisque celui-là est un ancien Fief mouvant de la Couronne, qui ressortit toujours du Parlement de Paris; & que quoique celle-ci soit possédée en toute Souveraineté, elle est pourtant toujours sujette à l'hommage envers nos Rois: mais nous avons crû que l'on seroit plus satisfait de les avoir en particulier.

On fera peut-être surpris de ce qu'il y a beaucoup de Lieux dont nous n'avons point rapporté les noms Latins, nonobstant qu'il n'eût pas été trop difficile de les trou-

AVERTISSEMENT DES LIBRAIRES.

ver pour la plus grande partie, n'y ayant souvent qu'à en latiniser les noms François ; mais nous n'avons voulu rien hasarder de nous-mêmes là-dessus. Chacun sait que lorsque les noms de Lieu sont d'origine Latine, les noms Latins modernes sont presque toujours tirés des noms François, & que ce sont ceux-ci qui viennent des anciens noms Latins. Ainsi les noms d'*Aubigny*, *Marcilly*, *Marigny*, *Tassilly*, *Torigny*, *Verigny* ont été formés des anciens noms Latins *Albiniacum*, *Marciliacum*, *Mariniacum*, *Tassiliacum*, *Toriniacum*, & *Veriniacum*, qui signifient demeures d'*Albinus*, de *Marcellus* ou *Marcillus*, &c. & qui étant autant de noms Romains, font voir l'antiquité des Lieux qui en sont dénommez. Mais les noms Latins modernes *Albigneium*, *Marcilleium*, &c. ont au contraire été formés des noms François *Aubigny*, *Marcilly*, &c. ou plutôt *Aubigney*, *Marcilley*, &c. comme on parle encore en plusieurs Provinces ; & il n'y a que celles d'au-delà de la Loire où l'on ait conservé les anciens noms Latins de ces Lieux, parce que leurs noms François en ont aussi conservé toute l'origine ; car on y dit *Aubignac*, *Marcillac*, &c. De *Querneto* est venu *Quesnai*, *Chefnay*, *Chefnaye*, dont ensuite s'est formé *Chefnaium*, *Canaium* ; & de *Mansfonile* ou *Manile* on a fait *Mesnil*, qui par retour a produit *Mesmillum*. Ce mot de *Mesnil*, qui entre dans la composition de tant de noms de Lieu, y est quelquefois fort abrégé ; comme par exemple dans ceux de *Meshareng*, de *Mesheudin*, de *Mesguillaume*, de *Mesdavid*, qu'on exprime dans les titres Latins par *Mesmillum*, ou *Mansio Harenghi*, *Hendini*, *Guillelmi*, *Davidis* ; & en d'autres noms il est même entièrement retranché : en sorte qu'il faut le sous-entendre, comme dans les noms d'*Aubry le Pantou*, & du *Renouard*, qui sont des Paroisses du Diocèse de Lisieux, dont les noms Latins dans les Chartres sont *Mesmillum*, ou *Mansio Alberici*, *Renuardi*.

Quand ce sont des noms purement barbares, tels que *Beton*, *Ceton*, *Dolon*, *Moirton* ; ou *Asnebec*, *Briquebec*, *Caudebec*, *Orbec*, Lieux du Maine & de Normandie, il est manifeste qu'on n'a aussi qu'à leur donner une terminaison Latine, pour marquer leurs vrais noms Latins ; ou bien ils auroient été beaucoup adoucis par l'usage, comme ceux de *Creil*, *Credolium*, de *Craon*, *Credonium*, de *Vandœuvre*, *Vendopera* ; qu'on ne devineroit pas si aisément. Mais d'ailleurs il y en a beaucoup que les anciens Ecrivains Latins ne latinisoient point dans l'ordinaire ; ce qu'on voit sur tout pour ceux qui sont terminés en *or*, & qui sont si communs dans le Pays de Caux, où l'on trouve *Ancetor*, *Bonnetor*, *Espretor*, *Féuilletor* ; *Gonnetor*, *Hotor*, *Laitor*, *Montor*, *Pretor*, *Routor*, *Saseter*, *Tutor*, *Valetor*, *Yvetor* ; & plusieurs autres.

Il est bon encore de remarquer qu'il n'est pas toujours sûr de s'en rapporter aux Anciens pour les vrais noms Latins des Lieux, parce qu'ils n'en ont quelquefois pas scû la signification, & que d'autres fois ils ont pris plaisir à leur attribuer une origine Romaine, quelque barbare qu'ils fussent ; car c'est ainsi, comme l'a observé le savant M. Huët Evêque d'Avranches, dans son Livre des Origines de la Ville de Caën la patrie, qu'Orderic Vital Historien du XII. siècle, a traduit le nom de *Vesles*, dans le même Pays de Caux, qui en ancien Saxon signifie des Fontaines, par le mot de *Vesulis*, supposant qu'il signifioit de vieilles personnes ; & que l'on a converti *Cadomum*, Caën, en *Casi Domus*, & *Chereshburgum*, Cherbourg, en *Casaris Burgum*, afin de pouvoir donner des Césars pour Fondateurs à ces deux Villes. Le même Prélat, qui avoit une sagacité merveilleuse pour trouver les étymologies des noms de Lieu, en a donné beaucoup dans ce Livre des Origines de Caën, & nous ne pouvons mieux faire là-dessus que d'indiquer un si bon guide à ceux de nos Lecteurs qui en auroient besoin.

Au surplus comme il n'est pas possible dans un si grand détail qu'il ne se soit glissé plusieurs méprises, nous supplions très-humblement ceux qui en découvriront de vouloir bien nous les faire connoître, afin que nous les puissions corriger.

MODELE PAR DEMANDES ET RE'PONSES.

DEMANDE. Le nom du Lieu en François, écrit correctement. R. **RE'PONSE.** Concorfaut. D. *S'il se peut en Latin.* R. *Concordia Salutis.* D. De quelle Province ? R. De Berry. D. *Est-ce Ville, Bourg, ou Village ?* R. Petit Bourg. D. *Sur quelle Riviere ou Ruiffan, s'il y en a ?* R. Sur la Grande Saudre. D. *A quelle distance des Villes ou Bourgs les plus presches ?* R. A une lieue de Bourges du côté de Paris, cinq de Glen sur la Loire, & deux de la Ville d'Aubigny sur Nere. D. *De quel Diocèse ?* R. De Bourges. D. *De quel Gouvernement ?* R. De Berry. D. *De quel Presidial ?* R. De Bourges. D. *De quel Bailliage ou Prevôté ?* R. Du Bailliage Général du Berry, cependant du ressort du Siege Royal établi à Concorfaut, qui fait partie du Bailliage de Berry. D. *De quelle Coutume ?* R. De Loris pour les Fiefs, & de Berry pour les Rôtures. D. *De quelle Intendance ou Généralité ?* R. De Bourges. D. *De quelle Election ou Recette ?* R. De Bourges. D. *De quel Grenier à Sel ?* R. De Glen. D. *Combien de Feux ou Chefs de Familles ?* R. Soixante & dix dans toute la Paroisse, savoir cinquante-deux dans le Bourg, & dix-huit à la campagne, qui habitent les maisons écartées du Bourg. D. *La Taille y est-elle réelle ou personnelle ?* R. La Taille y est personnelle. D. *Le revenu de la Cure, environ, & qui en est le Collateur ou Patron ?* R. Le revenu de la Cure est de cinq cents livres, annuellement, les Bénédictins de l'Abbaye de S. Sulpice de Bourges sont Collateurs de cette Cure. D. *Y a-t'il Annexe, Hameau ou Ecart qui en dépendent ?* R. Il y a dix-huit Domaines, tant Métaïries que petites Fermes, écartez du Bourg, & en differens cantons de la Paroisse. D. *La nature du terroir, comme Bleds, Vignes, Prez, Forêts, Bois, Mines, Minières, & Eaux Minérales ?* R. Le terroir est froid, humide & difficile à cultiver ; il y en a une partie en bruyeres & pacages, une autre en prez, & l'autre partie en terres labourables ; les meilleures rapportent quelque froment, mais la plupart du seigle. D. *Y a-t'il Abbayes, Prieurez, Commanderies, &c. Comrens d'Hommes ou de Filles ; le nom, l'Ordre, & à peu près leur revenu ?* R. Il n'y a aucune Abbaye ni Commanderie, mais seulement un Prieuré à la nomination de l'Abbé de S. Satur, & trois Chapelles situées hors du Bourg, en trois endroits differens. Elles sont éloignées du Bourg d'environ soixante à soixante & dix pas. La première se nomme la Mere-Dieu, & a de revenu trois cents livres ; c'est où est le Prieuré. La seconde, sainte Anne, qui produit au Chapelain cinquante livres, & la troisième, S. Michel, qui n'a que douze livres de rente. Le Seigneur de Concorfaut y nomme. Il y en avoit encore une quatrième sans revenu, dédiée à S. Maurice, mais elle est tombée. D. *Y a-t'il Maladreries ou Hôpitaux ?* R. Il n'y a ni Maladreries, ni Hôpital. D. *Le nom du Seigneur Haut-Justicier, s'il y en a.* R. Il n'y en a point présentement ; le Legataire universel de feu M. le Comte d'Angennes, & les heritiers de feu Madame de la Hautonniere la luxur, sont en litige au sujet de cette Terre. D. *La Seigneurie est-elle Fief de Dignité, comme Principauté, Duché, Marquisat, Comté, Baronie, ou simple Fief ?* R. La Seigneurie est une Châtellenie, qui relève du Roy à cause de la grosse Tour de Bourges. Cependant les derniers Seigneurs de cette Terre ont pris la qualité de Comtes, à cause que l'Engagement de la Justice Royale du même Lieu porte que le Roy ne pourra la retirer qu'en donnant aux Seigneurs de Concorfaut une Terre de huit cents livres de rente, portant titre de Comté. D. *Quel est le Commerce principal ?* R. Il n'y a aucun Commerce. D. *Y a-t'il Foire quand ? combien dure-t-elle ?* R. Il y a seulement par an deux Foires de bestiaux, qui ne durent qu'un jour. La première, le lendemain de la Trinité ; la seconde, le lendemain de la S. Simon & Jude. D. *Y a-t'il Marché, quel jour ? Manufactures, Verreries, Forges ?* R. Il n'y a ni Marché, ni Manufacture, ni Verrerie, ni Forges. D. *Où se consume ce qui se fabrique dans le Lieu ?* R. Toute la Fabrique de ce Lieu ne consiste qu'en Tuiles de ménage que peuvent faire trois Tisserans, & qui sont seulement pour l'usage des habitans. D. *A quelle Ville ou Bourg faut-il adresser par la Poste les Lettres pour ce Lieu ?* R. A Aubigny sur Nere.

Enfin ce qu'il y a d'intéressant & de curieux, comme les choses remarquables qui y sont arrivées, le Génie, les Mœurs, l'Industrie, les Fêtes & Ceremonies particulieres. Et des détails plus étendus sur les Villes, Bourgs, Lieux, & Sujets considerables.

MODELE REMPLI, ET SUIVI.

JUSSY, *Jussacum*, dans la haute Picardie, est un Village situé dans une belle plaine, d'où l'on découvre S. Quentin, Ham, S. Simon, Duché, & dix Villages. Il est à deux lieues de la Riviere d'Oise, & à une de la Somme ; à quatre lieues de S. Quentin, deux bonnes de Chauny, de Ham, de la Fere, & à une de Genlis, Marquisat. Ce Lieu est du Diocèse de Noyon, du Gouvernement de Ham, du Presidial de Laon, du Bailliage & Coutume de Channy, de l'Intendance de Soissons, Recette de Noyon, du Grenier à Sel de S. Quentin. Il a environ 445 habitans. La Taille y est personnelle. La Cure vaut, bon an mal an, mille livres. Elle est à la Collation de l'Abbaye de S. Eloy-Fontaine. De cette Paroisse dépendent le Hameau nommé Camas, & la Cense appelée Bray, où se trouve le Treu ou Trou de Bray, connu pour avoir été autrefois une fameuse retraite à Volours. Le terroir porte du bled météil, & un peu de bois & de prez. M. François de Sens de Barizy, de la Maison de Moty, en est Co-seigneur avec l'Abbé de S. Nicolas aux Bois, & l'Abbé de S. Eloy-Fontaine. Le commerce de Jussy est de labourer, charrier & filer du lin. Les Lettres s'adressent à S. Quentin pour Jussy. La seule remarque sur ce Lieu, c'est qu'à une demi-lieue de là s'est donnée la fameuse Bataille de S. Laurent.

INTRODUCTION



INTRODUCTION

A U

DICTIONNAIRE

DE LA FRANCE.

DE LA FRANCE EN GENERAL.



QUOIQUE la France soit un des grands Royaumes de l'Europe, elle est cependant moins considérable par son étendue que par ses autres avantages; sur tout par ceux de sa situation, la fertilité de ses terres, le grand nombre & les belles qualitez de ses habitans. La température de son climat est des plus favorables; elle ne manque d'aucune des choses nécessaires, ni même agréables à la vie; elle abonde en tout ce qui peut servir aux plaisirs & aux délices de ses habitans. Ces grands avantages ont toujours fait convenir les personnes judicieuses, de telle Nation qu'elles ayent été, que la France est à l'égard des autres Royaumes d'Europe, ce que l'Europe est elle-même à l'égard des autres parties de la terre; en un mot c'est elle qui donne le branle des affaires, soit commerce ou intérêts d'Etat, à tous les autres Royaumes d'Europe.

Ce Royaume renferme aujourd'hui la plus grande partie des Pays connus autrefois sous le nom de Gaules, dont les premiers Peuples que l'on connoisse, se nommoient Celtes & Gaulois, sous lesquels noms ils se sont acquis une réputation si éclatante, par les grandes conquêtes qu'ils ont fait dans les différentes contrées de l'Europe & de l'Asie, que l'on ne peut se dispenser de dire ici quelque chose de ces anciens Peuples, dont descendent ceux d'aprésent, qui n'ont changé de nom que par l'union qui s'en est faite avec les François, après la conquête que ces derniers ont faite de ces contrées, dans le cinquième & le sixième siècle de l'Eglise.

L'Historien Joseph, Eustathe d'Antioche, S. Jérôme, l'Auteur de la Chronique d'Alexandrie, & plusieurs autres Auteurs des plus respectables, nous apprennent que ces Peuples sont des descendans de Gomer, dont le Prophète Ezechiel, Chap. 38. insinue la demeure vers l'Aquilon; d'où ils seroient venus à travers les terres d'hercher ces belles contrées, dont ils auroient été du nombre des premiers possesseurs, & les fondateurs de cette redoutable Nation. Quelques-uns fondez sur cette opinion, en veulent inferer que ce sont les mêmes que les Grecs ont depuis nommez Titans, fils de la terre, à cause que leur taille étoit au-dessus de celle des Peuples de la Grece. Ce système pourroit être appuyé de ce que ces Titans venoient du Nord, & que la tradition conservée chez les Anglois, au tems même de Jules César, tenoit qu'ils descendoient de *Dii* ou *Pluton*; à qui en effet selon le sentiment commun des Mythologistes, échut en partage la partie occidentale du Monde.

Quoiqu'il en soit, le premier nom sous lequel ces Peuples sont connus dans l'Histoire, est celui de *Celta*, que le Pere Péaron derive de celui de *Celta*, qui signifie puissant, brave, guerrier; & que d'autres derivent de *καλας*, qui dans leur Langue signifie un cheval de combat, & souvent le Cavalier même. C'étoit la marque ordinaire des Monnoyes Gauloises, tant à cause de l'inclination naturelle que ces Peuples ont toujours eu pour ces animaux, qu'à cause que ces terres en nourrissoient un très-grand nombre; & aussi pour designer la passion singuliere de ces Peuples pour la guerre.

Les Celtes ne se font pas moins rendus illustres sous ce nom, que n'avoient fait auparavant les Gomeriens leurs peres sous celui de Titans, si l'on peut croire que ce soient les mêmes. S'étant extrêmement multipliez, ils se trouverent trop serrez dans leur demeure, comprise entre le Rhin, l'Océan, la Méditerranée, les Pyrénées & les Alpes. Ils franchirent ces bornes, qu'il sembloit que la nature leur avoit établies, se répandirent dans divers autres parties du Monde, & y firent des éta-

bliffemens considérables : les uns passèrent en Espagne, où s'étant unis avec une partie des Iberiens, ils donnerent à la contrée qu'ils occupèrent, le nom de Celtiberie; quelques-uns même allèrent plus avant, & pénétrèrent jusqu'aux côtes de la Lusitanie, d'autres traversèrent la mer, & firent se jeter dans l'île d'Albion, où les Romains en ont retrouvé quelques Colonies. Le nombre de Celtes augmenta considérablement; Ambigat leur Roy, & qui faisoit sa résidence à Alvaric, ressentant toute la difficulté qu'il y a à gouverner une multitude confuse de peuple, permit à Bellovese & à Sigoveze ses neveux, de tenter de nouveaux établissemens à la tête de ceux qui voudroient les suivre. Ce grand événement arriva du tems que Tarquin l'ancien regnoit à Rome vers l'an 164. Sigoveze pénétra par la forêt d'Hercinie, dans la Germanie : établit de fortes Colonies dans les Pays qui forment à présent les Etats de ceux de Bohême, &c. & passa beaucoup plus avant. Bellovese franchit les Alpes, & ouvrit à ceux qui le suivirent le chemin à la conquête de Rome, que la résistance seule du Capitole fit échapper à leur domination. D'autres pénétrèrent jusqu'en Grece & en Thrace; occupèrent Bizance, passèrent le Bosphore, s'emparèrent d'une partie de l'Asie mineure, à laquelle ils donnerent le nom de Galatie, formé de *Ga-hael-bait*, mots Celtiques qui signifient conquêtes; & firent plusieurs autres expéditions éclatantes, dont les unes leur réussirent, & quelques autres leur furent fatales; mais ne leur acquirent pas moins la réputation d'être la terreur des autres Nations.

Les différentes Colonies établies par ces Peuples, dans leurs diverses Irruptions, ont fait donner le nom de Celtes aux Peuples de l'Iberie, de la Germanie, & même de l'île d'Albion.

Les grands établissemens que les Celtes firent dans l'Italie à différentes reprises, les firent connoître des Romains, dont la République commençoit à s'augmenter sur les ruines des Peuples leurs voisins; ils en devinrent même la terreur, & peu s'en fallut qu'ils n'étouffassent cette République dans la naissance de son accroissement. Ces derniers les nommerent *Gaulois*, du nom de *Gaule*, que les Celtes avoient donné à la partie de l'Italie, dont ils venoient de s'emparer, des mots Celtiques *Ga-hael*, qui peuvent se rendre en François, *Pays conquis*; & ces mêmes Romains donnerent le même nom aux Peuples, dont ceux-ci étoient fortis. Ce sentiment semble être appuyé par Jules César, qui dit au commencement du premier Livre de ses Commentaires que les Peuples s'appelloient *Celtes* en leur Langue, & que les Romains les nommoient *Gaulois*.

La première division des Gaules peut se faire en Gaule ou Celtique propre, & en Conquêtes des Celtes. L'on dira un mot de cette dernière partie, avant que d'entrer dans le détail de la première. Les Conquêtes des Celtes prenoient différens noms selon les contrées dont elles faisoient partie; l'on nommoit Celtiberie la partie de l'Iberie où ils s'étoient établis. L'on pourroit appeller Gallo-scithie, cette vaste étendue de Pays comprise depuis la forêt Noire jusqu'en Moscovie & jusqu'au bord du Boristhène; telle étoit la situation de plusieurs Nations de Celtes, selon Strabon : *Sunt trans Rhenum Nationes & Celtica & Germanice usque ad Bastarnas & Tiribegetas, & Boristheni adjacentes ora, que inter hanc, & Tanaim & Paludis ostium Meotidis locantur*. L'on peut appuyer encore cette opinion du témoignage de Dion, d'Herodote, de Diodore, d'Appien & d'Aristote. L'on croit même trouver beaucoup de rapport entre les noms de différens Peuples de Germanie, avec ceux des principaux Celtes; route la différence paroissant consister dans celle du Dialecte des Langues. Les conquêtes que les Celtes avoient faites dans l'Asie mineure, s'appelloient Galatie ou Gallogrece. Enfin la partie de l'Italie qu'ils en avoient conquise, s'appelloit Gaule Cisalpine, à cause de la situation entre les Alpes & la ville de Rome. L'on ne subdivisera point ces quatre contrées, parce qu'elles sortent de notre sujet, & l'on s'appliquera uniquement à ce qui regarde la Gaule Transalpine.

La Gaule Transalpine ou Ulérieure, propre pays des Celtes, étoit ainsi nommée par les Romains, parce qu'elle étoit à leur égard au-delà des Alpes. L'on a déjà dit ci-dessus qu'elle étoit enfermée entre l'Océan, la Méditerranée, les Pyrénées, les Alpes & le Rhin. Le peu de connoissance que les Romains avoient de cette contrée, avant qu'ils eussent soumis la Gaule Cisalpine, ne permet que de faire une simple mention des principaux de ses Peuples; c'est-à-dire, de ceux qui s'étoient le plus distingués dans les excursions qu'ils avoient faites dans les contrées mentionnées ci-dessus : tels étoient les *Bituriges*, qui paroissent avoir tenu les rênes du Gouvernement pendant quelque tems, puisqu'Ambigat Roy des Celtes résidoit à *Avaticum*, même avant ces courses; les *Arverni*, les *Volca Tellofages*, les *Boii*, les *Lingones*, les *Senones*, les *Cenomani*, les *Santones*, les *Veneti*, les *Turonnes*, les *Allobroges*, les *Salii*, &c.

Les grands établissemens que les Celtes ou Gaulois avoient faits hors de leur Patrie, & dans des Pays très-éloignés, dégarnirent le Pays; les plus braves périrent dans les expéditions militaires, & d'un autre côté les Romains s'étant fort aguerris dans les grandes guerres continuelles qu'ils avoient à soutenir, & ayant beaucoup augmenté leur domination, il ne fut pas difficile à ces derniers, de vanger sur les Gaulois les pertes qu'ils en avoient souffertes. En effet, ayant cherché querelle à ceux qui occupoient la Gaule Cisalpine, ils les subjuguèrent en peu de tems. Les Allobroges & leurs voisins vinrent de la Gaule propre au secours de ceux que les Romains opprimoient; mais ils ne furent pas plus heureux. D'un autre côté les Marseillois, Peuples étrangers, qui avoient la guerre avec leurs voisins, dont ils avoient usurpé une partie du Pays, se trouvant serrés de près par les Saliens, appellerent à leur secours les Romains, qui ravis de trouver une occasion qu'ils cherchoient depuis long-tems, de pénétrer dans la Gaule Transalpine, en profitèrent avec rapidité de succès, qu'ils en formèrent une partie, dont ils formèrent la Province Romaine ou Gaule Narbonnoise, qui étoit bornée par les Alpes & le Var, qui la séparoient de l'Italie, le Rhône, la Gaule libre & la Méditerranée. Les choses étoient en cet état, lorsque Jules César obtint le Gouvernement de cette Province Narbonnoise & de la Gaule Cisalpine, vers l'an du monde 3946. environ cinquante-quatre ans avant l'Ere Chrétienne. Pour lors l'on divisoit la Gaule Transalpine en *Gaule Comata*, que l'on rend ordinairement par *Chevelu* & *Gaule Brachata*, ou *Portebraye*. Cette dernière étoit la Province Romaine. Les principaux Peuples de cette partie étoient les *Allobroges*, dont le terrain comprenoit ce qui forme à présent les Diocèses de Vienne, de Grenoble & de Genève; les *Segalanni*, ceux du Diocèse de Valence; *Casuriges*, ceux des Diocèses d'Ambrun & de Gap; *Vovontii*, le Diocèse de

Die; *Cavares*, le Comtat Venaissin; *Salii*, ceux de la basse Provence; les *Volca*, tant *Tellofages* qu'*Arcomici*, la plus grande partie du Languedoc.

La Gaule Chevelue étoit alors divisée en trois Contrées, Gaule Celtique, Gaule Belgique & Gaule Aquitanique; la première étoit comprise entre la Seine, l'Océan, la Garonne & la Province Narbonnoise: c'étoit la plus considérable portion des Gaules; aussi avoit-elle conservé l'ancien nom de toute la Région. Ses principaux Peuples étoient les *Bituriges*, les *Arverni* ou Auvergnats; les *Adui*, qui comprenoient la plus grande partie de ce qui forme à présent le Duché de Bourgogne, le Gouvernement du Lionnois, & une partie du Bourbonnois, du Nivernois & de la Champagne; les *Sequani*, la plus grande partie de la Franche-Comté; les *Helvetii*, la plus grande partie du Pays des Suisses & partie de l'Alsace; les *Lingones*, partie de la Champagne & de la Bourgogne; les *Senones*, partie de la Champagne, de la Brie & du Gâtinois; les *Carnutes*, les trois Diocèses d'Orléans, de Chartres & de Blois; les *Parisii*, ceux de l'Île de France; les *Aulerii*, les Diocèses de Lisieux, d'Evreux, & partie des Diocèses de Chartres & du Mans; les *Unelli*, ceux des Diocèses de Coutances & d'Avranches; les *Cenomani*, la Province du Maine; les *Andesavi*, ceux d'Anjou; les *Turonos*, ceux de Tours; les *Rhedones*, les *Veneti*, les *Ossimii* & les *Curiosolites*, la Bretagne d'après; les *Pictavi*, ceux du Poitou; les *Santonos*, ceux de la Saintonge & de l'Angoumois; les *Lenovices*, ceux de Limoges & de la Marche; les *Petrocorii*, ceux du Périgord; les *Cadurci*, ceux du Quercy; les *Rutheni*, ceux du Rouergue; & les *Gabali*, ceux du Gévaudan.

La Gaule Belgique prenoit son nom de ces Peuples nommez Belges, qui le tiroient eux-mêmes du mot Celtique *Belgen*, que l'on rend en François par celui de campagne, terrain uni, plaine, &c. Cette partie étoit comprise entre le Rhin, qui la séparoit à l'Orient des Germains, l'Océan au Nord & à l'Occident, & la Celtique au midi. Ses principaux Peuples étoient alors les *Remi*, qui occupoient la plus grande partie de ce qui forme à présent la Champagne; les *Suessones*, le Diocèse de Soissons; les *Veromandui*, le Diocèse de Noyon & le Vermandois; les *Bellocaci*, sont ceux du Diocèse de Beauvais, & partie des Diocèses de Reims & d'Amiens; les *Caletes*, ceux du Pays de Caux; les *Velocasses*, les deux Vexins; les *Ambiani*, la plus grande partie de la Picardie; les *Aréobates*, ceux du Diocèse d'Arras; les *Morini*, les Pays compris dans les Diocèses de Boulogne, Saint-Omer & Ypres; les *Nervii*, le Diocèse de Cambrai & le Pays du Haynaut; les *Menapii*, ceux du Brabant; les *Aduatuci*, la partie de l'ancien Diocèse de Tongres, qui forme à présent celui de Namur; les *Eburones* ou *Tongri*. l'ancien Diocèse de Tongres, dont le Siège est à présent transféré à Liège; *Bassavi*, Peuples du Comté de Hollande; *Tosandri*, ceux du Comté de Zelande; les *Ulii*, ceux du Diocèse de Cologne; les *Treveri*, ceux de Trèves; les *Vangiones*, ceux de Mayence, les *Nemetes*, ceux de Spire; les *Mediomatrics*, ceux du Diocèse de Metz; les *Deuci*, ceux du Diocèse de Toul, &c.

La Gaule Aquitanique prenoit son nom des Gaulois, *Aquitaini*; ces peuples eux-mêmes le prenoient selon toute vrai-semblance, de ces deux anciens-mots Celtiques *Acheit* *Anne*, qui designent le voisinage des forêts; ce qui est conforme à la qualité du Pays, qui quoique l'on en ait détruit une grande quantité de forêts, ne laisse pas que d'en avoir encore beaucoup plus que les autres Provinces du Royaume; d'autres en tirent l'étimologie de l'abondance des eaux, dont il y a une grande quantité dans la vraie Aquitaine, *ab Aquis*. La première étimologie paroît plus naturelle, parce qu'il est plus vrai-semblable que ce nom soit dérivé de la Langue Celtique que de la Latine; & parce que le terme en est plus ancien que l'usage de la Langue Latine dans le Pays, & peut-être même que la connoissance de ce Pays par les Romains. Cette Contrée étoit pour lors fort resserrée entre la Garonne, l'Océan, les Pyrénées & la Province Narbonnoise. Ses principaux Peuples étoient les *Tarbelli*, qui occupoient les Pays qui forment à présent les Diocèses d'Acqs, de Bayonne, d'Orléans & de Lescar, & peut être de Tarbes; *Convenae*, ceux des Diocèses de Comenges & de Conserans; *Auscii*, ceux des Diocèses d'Auch, d'Aire & de Lectoure; *Vasates*, ceux du Diocèse de Basas; *Nitiobriges*, ceux des Diocèses d'Agen & de Condom. Dans la suite sont venus s'y établir les *Bituriges Vibijsii*, qui ont occupé ce qui forme à présent le Diocèse de Bordeaux, des deux côtes de la Garonne.

C'est ici la place de dire quelque chose des mœurs & de la Religion des Celtes ou Gaulois; l'on n'en fera qu'un précis pour ne pas sortir de la brièveté, à laquelle on s'est obligé. Ils avoient une Langue particulière, qu'ils ont portée dans toutes les Contrées où ils ont fait des conquêtes; les Dialectes qu'on en trouve encore dans ces diverses Contrées & même en France, sont toujours reconnoître la Langue mere ou primitive; & si l'on remonte vers les premiers siècles, l'on y trouve un plus grand rapport à mesure qu'on y avance, jusques-là qu'on parvient à des tems où les noms des Peuples & des Villes, & les noms propres des hommes se rencontrent les mêmes dans toute la vaste étendue des Pays occupés par les Celtes: le surnom de *Becco*, qui signifie Bec de Cocq, donné à *Anonius primus*, natif de Toulouse, dans Suetone, usité encore dans le pays & dans les différentes Colonies des Celtes, dans le même sens, en peut être un exemple entre une infinité, que la brièveté ne permet pas de rapporter ici. L'on croit que cette Langue s'est conservée dans la basse Bretagne, & dans le Pays de Galles en Angleterre; ce qui peut être d'autant plus vrai-semblable que ces deux cantons ont été moins ravagés des Nations étrangères.

Leur Religion approchoit beaucoup de celle des Romains, avant que ces derniers eussent confondu la leur par la multitude des Divinités & des usages des Nations qu'ils avoient subjuguées. Ils adoroient les mêmes Divinités sous des noms différens, & ils leur donnoient les mêmes attributs; mais celle à laquelle ils avoient plus de dévotion, étoit le Dieu-Mars; leur inclination particulière pour la guerre y contribuoit, cela alloit quelquefois jusqu'à lui consacrer toutes les dépouilles qu'ils acqueroient, & souvent le faire leur héritier. Les Sacrifices qu'ils faisoient à Apollon pour la guérison des Grands, consistoient souvent à lui sacrifier des hommes, qu'ils choissoient ordinairement parmi les criminels & les esclaves; mais quelquefois à leur défaut parmi des gens libres & des innocens, par la persuasion dans laquelle ils étoient, que la vie d'un homme ne pouvoit être rachetée que par celle d'un ou de plusieurs autres, & que c'étoit l'holocauste le plus agréable aux Dieux. Ces Sacrifices cruels & sanglans ont donné des idées très-fâcheuses de ces Peuples, qui peuvent être excusés

iv INTRODUCTION AU DICTIONNAIRE

parce que c'étoit l'usage de la plus grande partie des autres, même les plus policez, tels que les Rhodiens, ceux de Salamine, les Phéniciens, les Carthaginois, les Lacedemoniens; & pour n'en pas faire une plus grande énumération, les Romains eux-mêmes avoient eu d'abord cet usage, que Numa Pompilius détruisit chez eux. La Prophétie de la mort de N. S. J. C. nécessaire absolument pour racheter les hommes, annoncée long-tems auparavant, avec tant & de si belles circonstances, pourroit avoir donné occasion à ces sortes de Sacrifices. Leurs funérailles avoient aussi été sanguinaires, puisqu'il y avoit fort peu de tems qu'ils en avoient retranché le Sacrifice des valets & des principaux vassaux des gros Seigneurs; ils n'y avoient conservé que l'usage d'immoler toute sorte d'animaux, &c.

Leurs Philosophes avoient soin de la Religion, des Sciences, & très-souvent ils étoient les souverains arbitres de leurs différens, & jouissoient de toutes sortes d'immunités & de privilèges; les Sciences dont ils étoient les dépositaires & la régularité de leur vie, dont la prudence paroît dans toutes leurs actions, leur avoient acquis ce crédit immense, qui n'a cessé qu'après la conquête des Romains. On donnoit ordinairement à ces Philosophes le nom général de Druides, & l'on croit que c'étoit parce qu'ils tenoient leurs Ecoles & leurs Assemblées dans les bois. On les distinguoit en Saronides, Bardes, Eubages & Vacies. Les Saronides étoient destinés à l'instruction de la jeunesse, les Bardes étoient leurs Poètes: leur fonction étoit de publier les hauts faits de la Nation; & l'on prétend qu'ils jouoient de la Lire avec tant d'art, que s'ils venoient à se présenter dans le moment que deux armées animées l'une contre l'autre étoient prêtes à se battre, ils faisoient, pour ainsi dire, tomber les armes de la main des ennemis mêmes; c'est ce qu'en rapporte Diodore de Sicile, au Livre dixième de ses Antiquités. Enfin les Vacies étoient revêtus du Sacerdoce, & en faisoient les fonctions. Leur principale résidence étoit dans l'Etat des *Carantes*. L'on veut que ce fût près le Mont des Lieux, qui y faisoit le même effet qu'à Rome le Millier d'Or, qu'étoit le centre de toutes les distances de l'Empire à la Ville Capitale. Il paroît par quelques monumens qui nous en sont restés, que les différens degrez de ces Philosophes formoient une espece de Hiérarchie.

Comme il n'y a point de Nation, quelque barbare & farouche qu'elle puisse être, qui n'ait eu dès son origine quelque connoissance de la Divinité; il n'y en a point aussi qui ne l'ait corrompue & défigurée, par des erreurs que l'ambition & la foiblesse des hommes ont introduites. Les Savans mêmes qui ont écrit selon l'état & les conjonctures de siècles, auxquels ils ont vécu, bien loin de s'opposer aux opinions vulgaires, se sont piqués de les croire, ou du moins en apparence, & se sont contentés pour justifier à la postérité, la force & la grandeur de leur génie, & faire voir qu'ils n'avoient point été deçus, de diviser leur Théologie en trois; dont l'une étoit celle des Poètes, qui défigureroit la vérité par leurs fictions pour lui donner une beauté si séduisante, qu'elle a fait regarder aux Peuples ces fictions mêmes comme le fondement de leur Religion; l'autre celle des Peuples, qui étoit confirmée par les Loix, obligeoit indifféremment toute sorte de personnes: mais la troisième comme la plus relevée, étoit celle des Sages ou des Philosophes, qui ne s'acqueroit que par une profonde contemplation de la nature; & celle-ci reconnoissoit un Esprit souverain qui se repandoit par tout l'Univers, & se communiquoit aux autres Dieux naturels, qu'ils distribuèrent en plusieurs ordres.

Telle a été la Théologie des Druides, laquelle n'a point été mise par écrit, de crainte qu'on ne la profanât en la divulguant, ou que la mémoire des choses saintes ne vint à se relâcher: ce qui est cause qu'on ne peut en dire qu'assez peu de choses.

Le Dieu Mithra qui est le même qu'Apollon ou le Soleil, étoit adoré par les Gaulois sous les deux sexes, comme s'ils avoient voulu montrer par-là qu'il suffisoit à la production de chaque espece.

Le Mytere de la Déesse Isis dont le nom, suivant la racine Hébraïque, signifie une Vierge, a paru si conforme à ce qui s'est passé dans la suite des siècles, lorsque dans l'expulsion de la sainte Ecriture, la terre (qui étoit la Déesse Isis chez les anciens Druides) s'est ouverte & a mis au jour le Messie pour le salut des hommes; que quelques Auteurs ne font point de difficulté d'allurer après un des savans Esprits du dernier siècle, que les Sages Gaulois ont eu quelque connoissance du plus profond de nos Mystères, ce qui se pourroit prouver par la Consécration de la Chapelle que l'on a trouvée à Chartres sous cette Dédicace, *Virgini Partura*. Car soit qu'on regarde les Druides comme une Secte de Philosophes, qui s'est formée dans le Pays, ou qu'on croie qu'ils sont venus de dehors, comme quelques-uns l'ont prétendu; il est toujours vrai qu'ils passent pour les plus anciens Philosophes, & pour ceux qui peuvent avoir connu de plus près la création du monde, dont la première Histoire n'étoit qu'une Tradition de pere en fils, qu'ils pouvoient avoir appris, aussi-bien que ceux qui descendoient d'Abraham. Si la précilion qu'on s'est proposée ici le permettoit, l'on pourroit rapporter pour appuyer cette opinion, des choses qui ont assez de rapport à cela; les Histoires étrangères nous en fournissent assez. Ils faisoient pourtant à cette Déesse Isis, les mêmes Sacrifices que les Egyptiens faisoient à Cérés. Ils la regardoient comme la mere commune de toutes choses, & c'est pour cela qu'ils l'entouroient de mammelles entassées les unes sur les autres, & qu'ils la couronnoient de tours.

Ils adoroient le chêne dont ils se servoient des feuilles dans leurs Sacrifices, selon Maxime de Tyr, ainsi que faisoient les autres Nations idolâtres, & reconnoissent en lui le souverain Maître de la nature, sans lui bâtir aucun Temple. Ce culte étoit venu de ce que les Nations s'étoient figuré que les premiers hommes s'étoient nourris de chair humaine, pendant le règne de Saturne, & que Jupiter avoit changé cette cruelle nourriture en celle du gland; & qu'ainsi le genre humain lui devoit sa conservation.

Le Selage, la *Semolus*, & l'Oeuf du Serpent, étoient des choses sacrées pour eux; ils faisoient beaucoup de cérémonies à leur égard, & leur croyoient de grandes vertus.

L'on trouve dans les anciens Auteurs, que les Druides pratiquoient des choses fort extraordinaires pour la Divination: ils attachoient quelquefois leurs victimes à des poteaux, qui étoient destinés pour cet usage, même dans les Temples; puis ils les bleffoient par derrière, & les faisoient mourir très-cruellement, toujours lentement & jamais tout d'un coup, pour avoir tout le tems d'observer jusques aux moindres mouvemens qu'elles faisoient, en perdant leur sang.

Ils apprennent à la jeunesse Gauloise un grand nombre de vers, qu'il n'étoit pas permis de mettre par écrit, de peur que les Myſtères de la Religion étant revelez par des Livres, ne fuſſent expoſez à la fauſſe interprétation des ignorans & des libertins; de ſorte qu'ils gardoient quelquefois les enfans de la Nobleſſe & des meilleures Maisons pendant vingt ans, pour les inſtruire des Dogmes de leur Théologie, & tâcher de les rendre habiles dans les Mathématiques. Ils leur enſeignoient que l'ame étoit immortelle, & qu'il y avoit une autre vie. C'eſt pour cette raiſon qu'ils brûloient & enterroient avec les morts, ce qui leur avoit ſervi pendant la vie, qu'ils remettoient après la mort à faire leurs affaires, & à ſe faire payer de leurs dettes, qu'ils prêtoient à leurs amis à certaine uſure, à condition qu'ils ne les rembourſeroient du capital qu'en l'autre monde; & qu'il y en avoit qui ſe jettoient dans le bucher des leurs, pour leur marquer le delir qu'ils avoient de vivre avec eux.

Annien Marcellin, qui ſemble avoir voulu caractériser davantage les anciens Gaulois, dit qu'ils avoient la chair blanche & la tête haute, les cheveux blonds dorez & le regard affreux; qu'ils étoient prompts, querelleux & hauts à la main; & qu'une troupe d'étrangers n'eût oſé en attendre un ſeul quand il étoit en colere, tant ils étoient redoutables; mais ſur-tout quand c'étoit en préſence de leurs femmes, qui ſe mêloient hardiment dans leurs querelles, & frappoient à coups de poings & à coups de pieds, auſſi rudement que leurs maris; qu'au reſte leur voix étoit effroyable & ménaçante, lors même qu'ils n'avoient aucun ſujet d'être émus; qu'ils étoient propres en leurs habits; mais dans l'Aquitaine beaucoup plus qu'ailleurs, n'y ayant point de femme qui ne ſe piquât d'une grande propreté, quelque grande que fût ſa miſere.

La Nobleſſe & les Philoſophes qui vivoient de bonne intelligence, étoient en grande conſidération parmi les Peuples, qui leur obéiſſoient aveuglement, & ne prenoient aucune connoiſſance des affaires. Et comme dans tous les Etats de la Gaule, & préſque dans toutes les Villes, il y avoit deux Factions, dont les Chefs avoient toujours la plus grande autorité; il ſembloit, dit Jules Céſar, qu'on eût introduit cela pour défendre les Peuples contre l'oppreſſion des Grands, parce que chacun avoit ſoin de défendre ceux de ſon parti. On jugeoit du crédit & de la condition d'un homme par ſa ſuite.

Les hommes & les femmes ſe paroient de chaînes, colliers, braſſelets, bagues & ceintures d'or. Ceux qui avoient la ſouveraine puiffance, ſe diſtinguoient par une Couronne ou Diadème, enrichie de pierres.

Le peuple portoit de petits ſayons ou hoquetons, dont il changeoit ſuivant les ſaiſons. Les Nobles & les gens de guerre les portoit extrêmement courts & ſerrez, brochez d'or & d'argent, & bigarrez de diverſes couleurs. Les Druides ſe diſtinguoient par leur chaulſure, ſe ſervant de ſandaux ou ſouliers de bois en forme pentagone, que les Etrangers ont appellez *Galloches*.

Les filles choiſiſſoient librement leurs maris, & pour cet effet les peres faiſoient un banquet magnifique, où ils appelloient quantité de jeunes hommes, laiſſant une liberté toute entiere aux filles de choiſir celui qui étoit le plus de leur goût. Elles faiſoient connoître celui qu'elles préféroient en lui donnant à laver avant tous les autres.

Le mari recevant la dot de ſa femme, ajoutoit une pareille ſomme en argent ou en fonds de terre, & le tout reſtoit au ſurvivant avec les fruits qui en provenoient.

Les maris avoient droit de vie & de mort ſur leurs femmes, auſſi-bien que ſur leurs enfans; le reſpect & l'obéiſſance que les femmes doivent à leurs maris n'étant pas moindre que ceux que les enfans doivent à leur pere.

Les femmes qui étoient accusées d'avoir empoisonné leurs maris, étoient miſes à la torture, & lorsqu'elles ſe trouvoient coupables, on les remettoit entre les mains des peres qui les faiſoient mourir cruellement.

Ils plongeient les enfans dans l'eau froide, au ſortir du ventre de leur mere, & les trempoient à peu près comme le fer & l'acier, pour les rendre plus forts & plus vigoureux. Les maris qui cherchoient à ſ'éclaircir de la fidelité de leurs femmes, avoient droit ſuivant la coutume des Peuples qui habitoient le long du Rhin, d'expoſer les enfans qui naiſſoient de leur mariage, ſur un bouclier qu'ils laiſſoient flotter à la merci des flots, perſuadé que ce ſeuve qui tiroit peut être ſon nom de la pureté de ſes eaux, perdoit les bâtards & renvoyoit les légitimes à leurs meres, qui les attendoient à certaine diſtance. Les enfans ne paroifſoient point en public avant qu'ils fuſſent en âge de porter les armes.

Leurs maiſons étoient de figure ronde, conſtruites de bois & de clayes, & couvertes de chaume ou de roſeaux. Celles des grands Seigneurs étoient ordinairement accompagnées d'un bocage & ſur le bord d'une riviere pour prendre le frais en été.

La chaffe étoit, après la guerre, un de leurs plus ordinaires exercices. Ils ſe ſervoient de flèches empoisonnées avec de l'if, pour rendre le gibier plus tendre & plus délicat, retranchant les parties que le fer avoit touchées. Ils prenoient leurs repas aſſis ſur des peaux & ſur des tapis.

Ils compoient par nuits, & non pas par jours, comme nous faiſons aujour d'hui. Ils régloient le tems par le cours de la Lune, & non par celui du Soleil. Ils croyoient que le monde céderoit quelque jour au feu & à l'eau.

Les Druides connoiſſoient généralement de toutes ſortes de différens; & pour cet effet ils tenoient en certains tems de l'année, une Aſſemblée générale au pays Chartrain, & interdiſoient de leurs ſacrifices ceux qui ne vouloient point ſe ſoumettre à leurs déciſions; après quoi tout le monde les regardoit comme des ſcélérats & des impies, & chacun fuyoit leur rencontre.

On ne s'entretenoit jamais des affaires d'Etat, ſi ce n'étoit dans les Aſſemblées ou Conſeils de guerre, où tous ceux qui avoient droit d'entrer, venoient armez comme s'ils euſſent été prêts d'aller combattre; celui qui arrivoit le dernier de tous étoit mis en pièces.

Ceux qui commandoient le ſilence dans les Aſſemblées, avoient permiſſion de couper une pièce des habits de ceux qui faiſoient trop de bruit, dont ils ſ'aquiſtoient ſi bien, que le reſte étoit quelquefois inutile.

vj INTRODUCTION AU DICTIONNAIRE

Les Femmes étoient de toutes les Assemblées qui se faisoient pour la paix & pour la guerre, & souvent elles accordoient les plus grands différens, se jetant courageusement entre les deux partis, & tâchant d'obtenir par les larmes & par les prières ce qu'elles n'avoient pu faire par leurs raisons.

Les Loix du Pays ne permettoient pas au souverain Magistrat d'une Ville d'en sortir pendant sa Magistrature, à moins que ce ne fût pour quelque affaire pressante qui regardât tout l'Etat. Deux personnes d'une même famille n'exerçoient jamais une même Charge ou Magistrature du vivant l'un de l'autre, & ne pouvoient point même être Senateurs ensemble.

Ceux qu'on appelloit Belges avoient cette louable coutume, qu'ils ne permettoient aux Marchands étrangers de rien vendre dans leurs Etats qui ne fût utile; défendant avec grand soin, & comme une chose très-pernicieuse, tout ce qui pouvoit servir au luxe ou à la mollesse. Ils étoient pourtant si curieux des chevaux étrangers, qu'ils n'épargnoient rien pour en avoir.

Les Gaulois avoient cela de louable, qu'ils étoient généreux & francs, & qu'ils ne pouvoient souffrir ni le mensonge, ni la supercherie; faisant gloire d'imiter en cela leurs Ancêtres, qui avoient méprisé la ruse, & ne s'étoient jamais sçez qu'à leur valeur.

Ils étoient curieux jusqu'à ce point, que César a écrit qu'ils avoient coutume d'arrêter les passans pour leur demander des nouvelles; & que le Peuple s'atroupoit dans les Places publiques auprès des Voyageurs & des Marchands, pour s'informer de ce qui se passoit dans les Pays étrangers; déliant quelquefois là-dessus dans les plus grandes affaires.

On n'estimoit point un homme quand il étoit gras, & les jeunes gens étoient toujours dans l'exercice, pour s'empêcher de le devenir; ceux qui excédoient une certaine mesure, étoient condamnés à une amende pecuniaire. Ils faisoient des vœux, des prières & des réjouissances publiques dans certaines occasions.

Le Cheval étoit la marque la plus ordinaire des Monnoyes Gauloises. On trouve cependant sur leurs Monnoyes tantôt des Déeses coiffées à la Gauloise, tantôt le nom de leurs Rois ou Magistrats, tantôt le nom du Peuple qui l'a fait battre, tantôt un Hercules, avec lequel on voit une infinité de Peuples de tout sexe, âges & conditions, qui se laissent enchaîner, & qui le suivent sans contrainte. La vieillesse qui paroît sur le front de ce Dieu, marquoit que la raison n'est à sa perfection qu'à cet âge.

Il n'y avoit point d'âge ni de condition, si on excepte celle de Druïde & de Philosophe, dans laquelle ils se dispensaient d'aller à la guerre, sur tout quand c'étoit contre les ennemis de l'Etat. Les vieux y alloient d'aussi bon cœur que les jeunes; & nous voyons dans le supplément des Commentaires de Jules César, que Verisque Général de ceux de Reims, quoiqu'il ne pût presque plus se tenir à cheval, à cause de sa vieillesse, ne voulut point s'en exempter. Il y avoit un très-grand nombre d'Archers par toutes les Gaules, prêts à marcher aux premiers ordres. Ils ne se retranchoient point dans leur camp, & combattoient presque sans fe couvrir de rien. On bâtissoit les murailles des Villes de pierre & de bois tout ensemble, entrelaçant les rangs. C'étoit un crime à ceux qui accompagnoient les grands Seigneurs à l'armée, de les abandonner dans quelque danger que ce fût, & une espèce d'infamie de ne point mourir avec eux.

Chacun de ces Peuples formoit alors de petits Etats particuliers, qui avoient différentes espèces de Gouvernemens: ils étoient unis par des alliances & confédérations mutuelles; à l'exception de quelques-uns des plus considérables; comme les *Adui*, les *Sequani* & les *Arverni*, qui pour se dispenser la primauté dans les Assemblées générales de la Nation, avoient fait des alliances particulières, les uns avec les Romains, les autres avec les Germains. C'est cette défunion fomentée adroitement par les Romains, qui leur facilita la conquête de cette vaste Région. Jules César n'y employa que neuf ans; ceux qui lui firent plus de résistance furent les *Bituriges*, les *Arverni*, les *Carnutes*, les *Bellovaci*, les *Nervii* & les *Aduatici*. Les *Parisii*, quoiqu'ils ne fussent pas des plus considérables, ne laissèrent pas que de s'acquiescer quelque réputation, sous la conduite de Camulogène leur Général, & il fallut toute l'habileté de Labienus pour en venir à bout, même par surprise. En effet, si les Gaulois n'avoient pas méprisé les ruses de la guerre, & s'ils avoient été plus unis & plus prompts dans leurs expéditions, ils auroient non-seulement conservé leur liberté, mais ils auroient détourné la perte de la liberté de Rome même; car il est constant que si la valeur & l'habileté de Jules César les a subjugués, non-seulement ils ont contribué contre eux-mêmes, mais ils ont rendu la parcellle aux Romains; puisque Jules César n'eût redevable qu'aux troupes Gauloises de l'Empire, sous lequel il asservit ensuite sa propre patrie.

Les troubles civils qui suivirent la mort violente de ce premier Empereur de Rome, ayant été assoupis par le bonheur & la valeur d'Auguste, ce second Empereur fit quelque changement dans la division de la Gaule Transalpine; il sépara les *Helvetii*, les *Rauraci* & les *Sequani* de la Celtique, & les unit à la Belgique; il retrancha aussi tous les Peuples situés au-delà de la Loire de la Celtique, & l'unit à l'Aquitaine, dont *Avaricum*, depuis Bourges, devint la Métropole; & ayant établi la Ville de Lion, *Lugdunum*, pour Métropole de la Gaule Celtique; elle en a pris le nom de Lionnoise.

Auguste étant mort, & Tibere lui ayant succédé, Flore & Sacrovir excitèrent de grands troubles, & firent tous leurs efforts pour secouer le joug de l'Empire; mais tous ces troubles furent dissipés, & les Gaules remises en leur devoir. Les Empereurs Caligula & Claude y regnerent assez paisiblement. Celui-ci qui connoissoit l'esprit des Gaulois mieux que tous ses prédécesseurs, les unit à l'Empire par tant de grâces & tant de bienfaits, que les Romains n'eurent plus qu'à garder les frontières & les bords du Rhin. Pour cet effet ils établirent deux corps d'armées, dont l'un gardoit le haut, & l'autre le bas Rhin du côté où la Meuse se jette dans la mer. L'Empire de Neron fut traversé par Julius Vindex, Seigneur Gaulois, descendu des anciens Rois, & qui gouvernoit les Gaules comme Préteur, lequel ne pouvant souffrir les desordres de cet Empereur, leva des troupes sous prétexte du bien public; mais il fut défait par Virginius. Les Gaulois furent tranquilles sous les Empereurs Vespasien, Tite, Donatien, Nerva, Trajan, Adrien, Antonin, Marc-Aurèle, Commode &

Pertinax. Les querelles de Septime Severe & d'Albin y causerent une grande division ; mais le parti de ce dernier ayant succombé près de Lion, il se tua lui-même. Alexandre Severe y vint en personne pour défendre la frontière contre les Germains ; mais il fut tué à Mayence. Ce fut sous l'Empire de Valerien que Chrocus Roy des Allemans, ayant forcé l'armée du Rhin, entra dans les Gaules & fit un grand ravage ; mais ayant été défait & pris dans une bataille, les Gaulois lui firent couper la tête, après l'avoir promené par tous les lieux qu'il avoit ruinez. Pothime qui avoit été déclaré Empereur des Gaules par les armées qui étoient sur la frontière, fit alliance avec Victorin, & s'éleva contre Gallien ; mais il fut tué par Lollien, qui bien-tôt après fut tué par ses Soldats. Victorin n'eut pas un meilleur sort. Victorie sa femme, qu'on appelloit la mere des Garnisons, fit si bien auprès des Soldats, qu'ils déclarerent Tetric son parent, Empereur des Gaules ; mais n'ayant pas assez de fermeté pour soutenir une si grande dignité, il trahit son armée, & se rendit lui-même prisonnier d'Aurelien, qui lui donna le Gouvernement d'une partie de l'Italie. Probus chassa les Nations étrangères qui venoient fondre sur les Gaules, & permit aux Gaulois de planter des vignes ; ce que Neron & Domitien leur avoient défendu. Proculus & Bonosus qui usurperent le titre d'Empereurs des Gaules, furent tuez par leurs propres Soldats. Pendant le règne de Diocletien, Caraulius prit le titre d'Empereur des Gaules, & garda la grande Bretagne sept ans. Constantin associé à l'Empire, ayant chassé des frontières des Gaules les François & les Allemans, passa les Alpes pour aller combattre le Tyran Maxence, qu'il défit près de Rome. La tranquillité ayant été rétablie par la valeur & la bonne conduite de cet Empereur, il fit une nouvelle division de l'Empire. Voici la division des Gaules à quelques changemens près, de la part de quelques-uns de ses Successeurs, selon qu'elle nous reste dans la Notice des Provinces.

La Gaule y est divisée en dix-sept Provinces, qui sont cinq Lionnoises, dont la grande Province des Sequaniens, *Maxima Sequanorum*, fait la cinquième ; deux Belgiques, deux Germaniques, les sept Provinces, & la Province des Alpes Grecques & Pennines.

Chacune de ces Provinces comprenoit les districts de plusieurs Jurisdictions, dont l'Eglise a formé depuis ceux des Diocèses, ayant établi des Evêques dans les mêmes Villes où le Gouvernement politique de Rome avoit établi des Magistrats ; de sorte même qu'elle a établi les Primats & les Métropolitains où Rome avoit établi ses Magistrats supérieurs.

La premiere Lionnoise comprenoit les Jurisdictions particulieres de la Cité de Lion Métropole, de celle d'Autin, de celle de Langres, & de celles des Villes de Châlon & de Mâcon.

La seconde Lionnoise comprenoit la Jurisdiction particuliere des Citez de Rouen Métropole, & celle des Citez de Bayeux, d'Avranches, d'Evreux, de Sées, de Lisieux & de Coutances.

La troisième Lionnoise comprenoit les Jurisdictions des Citez de Tours Métropole, du Mans, de Rennes, d'Angers, de Nantes ; des *Civitates*, à présent Diocèse de Quimper, de Vannes ; des *Osismens*, qui forment à présent les Diocèses de Saint-Pol-de-Leon, de Saint-Brieuc & de Tréguier ; & des *Diablintes*, que les uns croient avoir occupé le Pays du Perche, & que les autres établissent où est le Diocèse de Dol.

La quatrième Lionnoise comprenoit les Jurisdictions des Citez de Sens, de Chartres, d'Auxerre, de Troyes, d'Orléans, de Paris & de Meaux.

La grande Province des Sequaniens, *Maxima Sequanorum*, qui formoit auparavant la cinquième Lionnoise, comprenoit les Jurisdictions des Citez de Besançon Métropole, de Nyon, *Civitas Equestrium Nidunus*, d'Avrenche, à présent Vilshurg, de Bâle, des Villes de Windisch, *Findonissense Castrum*, d'Yverdon, *Ebredunense*, d'Augst, *Rauracense*.

La premiere Belgique comprenoit les Jurisdictions particulieres des Citez de Trèves Métropole, de Metz, de Toul & de Verdun.

La seconde Belgique comprenoit les Jurisdictions particulieres des Citez de Reims Métropole, de Soissons, de Châlons, des Vermandois, à présent les Diocèses de Noyon, d'Arras, de Cambrai, de Tournay, de Senlis, de Beauvais, d'Amiens, des Morins & de Bologne.

La premiere Germanie comprenoit la Jurisdiction particuliere de Mayence Métropole, celles d'Argentorat, à présent Strasbourg, de Spire, *Nemetum*, de Worms, *Fangionum*.

La seconde Germanie comprenoit la Jurisdiction particuliere de Cologne Métropole, *Agrippinensium*, & celle de Tongres.

Les sept Provinces étoient composées d'une Viennoise, de deux Aquitaines, de la Novempopulanie, de deux Narbonnoises, & de la Province des Alpes Maritimes.

La Province Viennoise comprenoit la Jurisdiction particuliere de la Cité de Vienne Métropole, celles des Citez de Genève, de Grenoble, d'Alps, dont le Siège est à présent à Viviers, de Die, de Valence, des Tricastins, de Vaison, d'Orange, de Cavillon, d'Avignon, d'Arles & de Marseille.

La premiere Aquitaine comprenoit la Jurisdiction particuliere de la Cité de Bourges Métropole, & celles des Auvergnats, des Ruteniens, d'Alby, de Cahors, de Limoges, de Javouls, dont le Siège est à présent à Mende, des *Vellavi*, dont le Siège étoit autrefois Saint Paullian, & à présent la Ville du Puy.

La seconde Aquitaine comprenoit la Jurisdiction particuliere de la Cité de Bordeaux Métropole, & celles des Citez d'Agen, d'Angoulême, de Saintes, de Poitiers & de Périgueux.

La Novempopulanie comprenoit la Jurisdiction particuliere de la Cité d'Euse Métropole, *Eusestium*, & celles des Citez d'Acqs, de Lectoure, de Comenges, de Conserans, des Boates, dont le Siège étoit au lieu que l'on appelle Tête de Buch ; des *Benarnenses*, qui forme à présent le Diocèse de Lect-car ; d'Aire, de Basas, de Tarbes, d'Oleron & d'Auch.

La premiere Narbonnoise comprenoit la Jurisdiction particuliere de la Cité de Narbonne, & celles des Citez de Toulouse, de Beziers, de Nîmes, de Lodève & d'Uzès.

La seconde Narbonnoise comprenoit la Jurisdiction particuliere de la Cité d'Aix, & celles des Citez d'Arp, de Riez, de Fréjus, de Gap, de Sisteron & d'Antibes.

La Province des Alpes Maritimes comprenoit la Jurisdiction particuliere de la Cité d'Ambrun, cel-

les des Citez de Digné, des *Rigomageses*, Chorges, des *Sollinienses*, dont le Siège a été détruit & lui a succédé la Ville de Castellane, de Senez, de Glandève, de Cimiez & de Venec.

La Province des Alpes Grecques & Pennines comprenoit la Jurisdiction particuliere de la Cité des Cénirons, à présent Tarentaise, & celle de la Cité des Vallésiens, dont le Siège étoit *Othodurus*, Manignach; c'est à présent la Ville de Sion.

Le Gouvernement Civil de l'Eglise y a fait quelques changemens que l'on reconnoitra dans la division des Provinces Ecclesiastiques, dans l'état où elles sont à présent.

Après cette division reprenons le cours des événemens arrivez dans nos Gaules.

Les Allemans firent de grandes irruptions sous l'Empire de Jovien, & causèrent beaucoup de désordres, jusqu'à l'arrivée de Valentinien. Les Francs & les Saxons y vinrent à leur tour; & Theodose, qui y fut envoyé par l'Empereur, tout grand Capitaine qu'il étoit, n'eut pas peu d'affaires. Il les défit pourtant en différentes rencontres; mais l'état des Gaules ne fut jamais si déplorable que sous l'Empire d'Honorius. Stilicon qui étoit né Vandale, & qui par une ambition démesurée vouloit élever à l'Empire Eucher son fils, ne chercha qu'à brotiller l'Empire; & pour cet effet attira les Nations barbares qui vinrent fondre sur les Gaules. La Ville de Mayence fut saccagée, & ses habitans furent passez au fil de l'épée: les Villes d'Amiens, d'Arras, de Tournay, de Spire & d'Argentorat, furent pillées, & les Peuples transportez en Allemagne & rendus esclaves.

Les Goths qui avoient passé en Italie sous la conduite d'Alaric, suivirent Ataulphe, & vinrent dans les Gaules, où ils firent un si grand ravage, qu'un Panegyriste de ce tems-là parlant à l'Empereur Theodose le Jeune, a dit que toutes les persécutions que les autres Nations esloyoient, n'étoient point comparables à celles des Gaules. Honorius ne pouvant plus garder l'Aquitaine, la donna à Géric, qui vint à la tête des Visigoths d'Italie, & s'empara de la Gaule Narbonnoise, qui fut depuis nommée Gothie. Quant aux Vandales, Alains & Sueves, qui s'étoient répandus dans l'Aquitaine, ils cederent la place aux Visigoths, & plutôt que de retourner dans leur pays, il aimèrent mieux passer en Espagne.

DES FRANCS, DEPUIS FRANCOIS.

Pendant toutes les confusions qui renversoient l'Empire Romain, plusieurs Peuples de la basse Germanie, qui s'étoient ligués pour conserver leur liberté contre la puissance des Romains, se mirent en mouvement pour profiter aussi - bien que les autres des troubles de l'Empire. Ils occupoient le pays situé entre le Rhin, le Meïn, & le Weser, & avoient pris le nom général de *Francs*, pour témoigner la volonté qu'ils avoient de conserver leur indépendance de l'Empire Romain. Mais ils avoient toujours conservé les noms des différens Peuples, & leurs Gouvernemens particuliers, étant indépendans les uns des autres. Ils passerent le Rhin en 355. & se répandirent dans la Belgique, dont ils furent chassés par Aurelien, qui n'étoit encore que Tribun. Ils y revinrent en 359. mais ils n'eurent pas un meilleur succès; ils ne se rebuterent pas, & quelques années après ils recommencèrent leurs incursions qu'ils étendirent beaucoup plus loin; ils en furent absolument chassés par Probus en 376. Les Empereurs Constantin, Julien l'Apostat, Valentinien & Theodose le Grand les empêchèrent de passer le Rhin, malgré leurs efforts toujours redoublés. Enfin toujours repoussés & instruits par leurs expériences, ils quitterent les noms barbares qui les avoient distingués, & ne faisant plus qu'un seul Peuple; ils choisirent pour Roy & élevèrent sur le pavois Pharamond, fils de Marcomir, l'un de leurs derniers Ducs, que Stilicon avoit pris prisonnier dans une bataille, & qui étoit mort en exil en Tosrane.

L'Election de Pharamond se fit en 418. C'est l'époque du commencement de la Monarchie Française; qui est la plus ancienne de l'Europe, dont elle a toujours fait l'honneur, sous soixante-cinq Rois, divisez dans les trois familles des Mérovingiens, des Carolingiens, & des Capétiens.

DES MEROVINGIENS.

Cette famille a pris son nom de Mérouée son troisième Roy. Elle a eu les vingt & un Rois suivans.
I. PHARAMOND, couronné Roy en 418. mort en 428. Ce Prince a passé le Rhin, pris Trèves & Cologne.

II. CLODION le Chevelu son fils lui succéda. Ce Prince s'empara du Château de Disparg en Turinge, & en fit sa résidence la plus ordinaire; il passa deux fois le Rhin; dans sa première expédition, il s'empara de la plus grande partie de la Belgique, mais il fut surpris & battu à Lens, *vicus Helena*, & fut obligé de se retirer en Germanie; il le passa une seconde fois. Les uns disent qu'il mourut aussitôt après l'avoir passé en 446. d'autres disent qu'il poussa ses conquêtes jusqu'à Amiens, qu'il établit Siège de sa nouvelle domination, & qu'il mourut de chagrin de la mort de son fils tué au siège de Soissons en 448. Quelques-uns veulent qu'il ait laissé des enfans, que Mérouée leur Tuteur a déposés de la succession.

III. MEROUS parent du défunt lui succéda, & acheva la conquête d'une partie de la Gaule Belgique; il contribua beaucoup à la défaite d'Attila, & après la mort d'Erius il poussa ses conquêtes jusqu'à Orléans, & il a nommé France les Pays qu'il avoit conquis. Il est mort en 456.

IV. CHILDERIC son fils lui succéda; mais peu après ses sujets lassés de ses débauches le chassèrent; & choisirent Gilles, Maître de la Milice Romaine dans les Gaules; l'avarice & la sévérité de ce dernier lui attirèrent le même sort, & Childéric fut rappelé. Il est mort en 480. & a été enterré à Tournay, où l'on a trouvé son Tombeau dans le dernier siècle.

V. CLOVIS son fils lui succéda; comme c'est lui qui a le plus contribué à l'agrandissement de la Monarchie Française, il ne paroît pas inutile de donner ici la division de la Gaule, selon la possession des Peuples qui se l'étoient partagée à l'avènement de ce Prince à la Couronne.

La Gaule étoit alors partagée en cinq Dominations; celles des Romains, des Bretons, des Visigoths & des Bourguignons.

Les François possédoient alors en-deçà du Rhin les Villes & territoires ou Diocèses de Mayence, Argentorat, depuis Strasbourg; Spire, Worms dans la première Germanie; Cologne & Tongres dans la seconde Germanie; Treves dans la première Belgique; Cambrai, Tournay, Arras, Teroüanne, Boulogne qui n'étoit pas encore Evêché, Amiens, S. Quentin, Beauvais & Senlis, dans la seconde Belgique; le Mans & Angers dans la troisième Lionnoise; Paris & Chartres dans la quatrième Lionnoise, &c.

Les Romains conservoient encore dans les Gaules les Villes & Diocèses de Metz, Toul & Verdun dans la première Belgique; Reims, Soissons, Laon & Châlons dans la seconde Belgique; Rouen, Avanches, Coutances, Evreux, Yexme ou Sées dans la seconde Lionnoise; Rennes & Nantes dans la troisième Lionnoise; Sens, Troyes, Auxerre, Meaux & Orleans dans la quatrième Lionnoise.

Les Bretons possédoient les Villes & Diocèses de Quimper, de Vannes, & le Pays des Orlinois qui forme à présent ceux de S. Pol de Leon, de S. Brieu, de Tréguier & de Vannes.

Les Visigoths possédoient les Villes & Diocèses d'Atles, de Bordeaux, d'Euse, de Bourges, de Toulouse, d'Agde, de Nîmes, de Rhodéz, d'Alby, de Cahors, d'Acqs, d'Auch, de Comenges, de Lescar, d'Oleron, de Lectoure, de Lodève, de Conserans, de Perigueux, d'Uzès, d'Antibes, de Senez, de Digne, de Narbonne, de Fréjus, de Tarbes, de Clermont, de Bazas, d'Aire, de Tours, d'Angoulême, de Saintes, de Poitiers, de Carcassonne, &c. de Maguelone, de Beziers, de Lodève & d'Éne, à présent Perpignan.

Les Bourguignons occupoient les Villes & Diocèses de Vienne, de Lion, de Châlon, de Vaifon, de Valence, de Silleron, de Grenoble, de Besançon, de Langres, d'Autun, de Martignac, à présent Diocèse de Sion, d'Ambrun, de Moullier en Tarentaise, de Genève, de Vindlich, de Carpentras, de Gap, de Die, d'Orange, de S. Paul-trois-Châteaux, de Cavailon, d'Alps, à présent Viviers, d'Apt, d'Avignon, &c.

Ce Prince n'étoit âgé que de quinze ans quand il succéda à son pere. Ayant vaincu & tué Siagrius, fils du félicité Comte Gilles, & Maître de la Milice Romaine dans la Gaule, rendu tributaire Hermenroy Roy de Thuringe, il épousa Clotilde, nièce de Gondebaud Roy de Bourgogne, sous promesse d'embrasser la Religion Chrétienne; il se fit baptiser à Reims par S. Remy en 496. le jour de Noël, il fit la guerre à Gondebaud assassin du pere & des oncles de son épouse; entreprit la déroute des Catholiques contre Alaric Roy des Visigoths, qu'il battit à Voclade, à présent Vouillé, dans le Poitou, conquit la plus grande partie de ses Etats dans les Gaules, & mourut en 511.

Ses quatre fils Thierry, Clodomir, Chilbert & Clotaire lui succéderent. Thierry eut pour son partage l'Austrasie, qui outre l'ancienne France au-delà du Rhin, étoit comprise entre le Rhin, la Meuse, l'Escaur, & quelques Villes en Champagne; il eut encore l'Auvergne, le Roüergue & quelques autres Provinces voisines. Clodomir fut Roy d'Orléans; son Royaume comprenoit l'Orléannois, le Berry, & les Provinces situées le long de la Loire, & de la Marne.

VI. CHILBERT eut l'autre partie de la Neustrie, qui composoit ce que nous appellons à présent la Normandie, partie de la Bretagne, le Maine, l'Anjou, la Beauce, l'Isle de France & plusieurs Places le long de la Seine; c'est ce qu'on appelloit le Royaume de Paris. Ce Prince est mort en 558.

VII. CLOTAIRE le plus jeune des quatre, succéda à ses trois freres, & réunit sous sa domination leurs terres. Il possédoit auparavant le Royaume de Soissons qui comprenoit la Picardie, une partie de la Champagne & de la Flandre qui étoient de la Neustrie. Il mourut en 561.

Il laissa aussi quatre enfans, dont l'aîné succéda au Royaume de Paris, Contran eut le Royaume d'Orléans, Chilperic celui de Soissons, & Sigebert celui d'Austrasie.

VIII. CHILBERT aîné de Clotaire meurt en 570.

IX. CHILPERIC son frere lui succéda & déshonora son Règne par ses cruautés & les défordres de Frédégonde sa seconde femme, qui le fit assassiner en 584.

X. CLOTAIRE II. succéda à Chilperic son pere, qu'il avoit perdu à l'âge de quatre ans. Il fait dans la suite condamner à mort Brunehaut accusée d'avoir fait mourir dix Rois ou Princes du Sang, & possède toute la France. Il meurt en 598.

XI. DAGOBERT son fils lui succéda; il s'abandonne à ses amours & à une avarice monstrueuse dans un Prince qui n'avoit que vingt-un ans, & redevient plus modéré dans ses plaisirs. Il fait Sigebert son fils Roy d'Austrasie. Tout le Royaume étant paisible au dehors & au dedans, il meurt âgé de trente-un ans, & recommande aux Grands sa femme Nantilde & son fils, La Chronologie commence à être fort confuse sous le Règne de Dagobert. Les uns le font mourir l'an 639. les autres l'an 643.

XII. CLOVIS II. succéda à son pere. Son enfance donne commencement à la puissance des Maires du Palais, qui gouvernent dans la suite les affaires de l'Etat selon leur caprice & leur intérêt. Il est le premier des dix Rois Fainéants, pour n'avoir rien fait de remarquable. Une grande famine affligea la Neustrie en 645. Ce Roy prend les lames d'argent dont la Châsse de S. Denis étoit couverte, pour acheter de quoi nourrir les pauvres, n'ayant encore que onze à douze ans. Erchinoald Maire du Palais fait épouser son esclave au fils de Clovis II.

XIII. CLOTAIRE III. l'aîné des trois fils de Clovis II. est fait Roy de Neustrie & de Bourgogne. Ebrouin Maire du Palais oblige la Reine Balthide, Princesse très-vertueuse, à se retirer dans le Monastère de Chelles qu'elle avoit fait bâtir. Après cela ce Maire lâcha la bride à son orgueil, à son avarice, à sa cruauté & à la perfidie. Le Roy mourut en 669. sans enfans.

XIV. CHILDERIC II. son frere est élevé sur le Trône, à la place de Thierry, qui fut enfermé dans le Monastère de S. Denis, & Ebrouin rasé & mis dans celui de Luxeu. Toute la Monarchie Française est réunie sous Childéric, qui regne seul. Childéric devenu cruel est massacré par les Grands de son Royaume avec la Reine Balthide qui étoit grosse, & un fils encore fort jeune, en 674.

XV. THIBAUT, frere de Childéric, après un interregne de quelques mois, & dans la grande confusion ou étoit toute la France, sort fort volontiers de son Monastère âgé de vingt-trois ans pour venir à la Cour, où il regne dans la sainteté & les voluptés. Les Rois ne sont plus que parez d'un vain titre sans aucun pouvoir, & Pepin étant rendu maître du Roy, du Trésor Royal, & de la

x INTRODUCTION AU DICTIONNAIRE

Ville de Paris, eut dans la suite toute l'autorité, & la fit passer à ses enfans. Ce Prince mourut en 691.

XVI. CLOVIS III. fils aîné de Thierry, est mis sur le Trône par Pepin, & meurt en 695.

XVII. CHILDEBERT II. dit le Jeune ou le Juste, frere de Clovis, est élevé à la Royauté par Pepin, qui le domina encore plus qu'il n'avoit fait son frere. Il mourut en 711.

XVIII. DAGOBERT fils aîné de Childebert, est installé sur le liège Royal par Pepin, par le conseil & l'approbation des Etats. Pepin meurt en 714. après avoir tenu le Gouvernement de la France depuis la bataille où il prit Thierry en 687, jusqu'au 16. de Decembre 714. qu'il mourut. Il avoit de grandes qualitez, & le bonheur le suivoit par tout. Il avoit un zèle extraordinaire pour la propagation de la Foy. Il laissa deux fils, Charles Martel & Childebrand. En 715. Dagobert mourut, après avoir été le jouet des Maires quatre ou cinq ans. Il laissa un fils nommé Thierry, qui étoit encore en maillot, & qui eut le surnom de Chelles, à cause qu'il y fut élevé.

XIX. CLOTAIRE IV. Prince du Sang Royal, qu'on fait descendre de Dagobert, est fait Roy par Charles Martel en 716. mais il mourut la même année.

XX. CHILPERIC II. étoit fils de Childebert; il fut tiré par Rainfroy du Monastère où il s'appelloit Daniel, & fut mis sur le Thône en 719. Charles Martel le fit reconnoître pour Roy dans tous les trois Royaumes. Il mourut en 721.

XXI. THIERRY II. dit de Chelles, fils de Dagobert II. fut élevé sur le Trône par les soins de Charles Martel, dans l'Assemblée des Grands. Charles Martel défait les Sarrazins en 732. Abderrame leur Général est tué dans le combat, comme il pouffoit sa pointe vers Tours, où il alloit pour piller le sepulchre de S. Martin. Thierry étant mort après dix-sept ans de Regne imaginaire en 738. Charles Martel ne prit point le titre de Roy; il ne mit pas non plus de Roy à la place du défunt.

Ici commence un interregne de cinq ans sous Charles Martel, qui prend le titre de Maire & Duc des François. Charles Martel meurt le 20. d'Octobre à Crecy sur l'Oise, à trois lieux au-dessous de Noyon. Avant que de mourir il avoit paragé la France à ses trois fils légitimes. Il donna à Carloman l'Austrasie, qui comprenoit ce qui est entre le Rhin, l'Escaut, la Meuse & les montagnes de Voges; & au-delà du Rhin, la Souabe & la Thuringe.

A Pepin la Neustrie, qui embrassoit tout le Pays qui est entre la Meuse & la Loire, depuis une ligne qu'on tireroit de la Meuse, vers l'extrémité méridionale du Pays de Verdun, au coudé que fait la Loire, jusqu'à l'Océan; la Bourgogne & la Septimanie, qui répond au Languedoc & à la Provence.

Et à Griffon, une portion assez mal entendue entre celles de ses deux freres, qui l'en dépoillèrent, & s'aviserent de remplir le Siège Royal, qui vaquoit depuis cinq ans.

XXII. CHILDERIC, surnommé l'Hebété, fut couronné en 743. Plusieurs le croyent fils de Thierry, Childeric est dégradé; le Pape Zacharie approuve cette action. Les François après tant d'Idoles & de Fainéans veulent avoir un Roy effectif. Childeric est tondu & fait Moine; & Pepin est élu par les Etats assemblez à Soissons. Ainsi finit la premiere race des Rois de France.

RACE DES CARLOVINGIENS.

XXIII. PEPIN le Bref fut sacré & couronné Roy en 751. par Boniface Archevêque de Mayence dans la Cathédrale de Soissons. Sa premiere expedition de guerre après son couronnement fut contre les Saxons qu'il rendit tributaires. Il est déclaré Défenseur de l'Eglise Romaine par le Pape Estienne. Il se rend maître de Narbonne que tenoient les Sarrazins, acheve de subjuguier l'Aquitaine; meurt d'hydropisie en 770. & laisse Carloman & Charles qui se firent couronner.

XXIV. CHARLEMAGNE regne seul après la mort de son frere Carloman, défait les Saxons, détruit le Royaume de Lombardie, prend Pampelune, & fait plusieurs conquêtes du côté de l'Espagne. Il fait couronner à Romé Pepin son second fils Roy d'Italie, & Louis son Cadet Roy d'Aquitaine, foumet la Bretagne; les Isles Balcares se donnent à la France en 799. pour être protégées contre les incursions des Pirates Sarrazins. Le Pape engagea les Romains à demander Charlemagne pour Empereur, & le couronna l'an 800. le jour de Noël. Charlemagne partage ses Etats entre ses trois fils. Les Normans font de fréquentes descentes sur les côtes de la Neustrie. Charlemagne se sentant affoibli de jour en jour, déclare son fils Louis son Associé à l'Empire, & lui commande d'aller prendre la Couronne qui étoit sur l'Autel, & de se la mettre lui-même sur la tête. Il meurt en 814.

XXV. LOUIS, surnommé le Debonnaire, recueillit seul toute la succession; il réforma la Cour de son Pere. Le Pape Estienne le couronna Empereur, & Imperatrice Hermengarde sa femme à Reims. Louis associa Lotaire son fils aîné à l'Empire, donna l'Aquitaine à Pepin, & la Bavière à Louis; toutes deux à titre de Royaume. L'Empereur entêté de sa femme & de son plus jeune fils Charles, donna à cet enfant la Retie, qu'occupent aujourd'hui les Grisons, & une partie du Royaume de Bourgogne; ses trois fils aînez se firent dégrader & condamner à la pénitence publique; il fut enfermé dans une Abbaye, dont il sortit ensuite pour reprendre les rênes de l'Empire. Il mourut en 840.

XXVI. CHARLES II. dit le Chauve, succéda à son Pere en France. Dès le commencement de son Regne il fut inquiet par son frere Lotaire. En 841. le 25. Juin, il se donna à Fontenay entré les quatre Rois fils de Louis le Debonnaire. le plus opiniâtre & le plus sanglant combat qui se soit donné depuis le commencement de la Monarchie Française. Il y périt cent mille François. La victoire demeura aux deux jeunes freres Charles & Louis. Les Normans désolerent la France pendant plusieurs années; Charles le Chauve fut couronné Empereur à Rome le jour de Noël, en 875. Il mourut en 877.

XXVII. LOUIS II. dit le Begue, est couronné dans la Ville de Reims le 8. de Decembre, par Hincmar qui en étoit Archevêque; il mourut en 879. & ne laissa d'enfant légitime que Charles le Simple, dont la jeunesse fut la source de grands troubles.

XXVIII. LOUIS & CARLOMAN, enfans naturels de Louis le Begue, régnèrent ensemble,

& repoussèrent les Normans. Lothis mourut en 882. & Carloman en 884.

XXXIX. CHARLES III. dit le Gras, qui n'étoit point encore connu pour avoir la tête foible, regna au préjudice de Charles dit le Simple, qui ne fut point pris pour succéder à ses freres, n'ayant que sept ans, & l'état où étoit la France demandant un Roy capable d'en soutenir tout le poids. Charles tomba dans une foiblesse d'esprit, qui le fit déposer en 888.

XXX. EUDÈS, Comte de Paris & Duc de France, fut élu Roy; ne restant plus de la famille des Carlovingiens que deux Princes, Arnoul qui étoit bâtard, & Charles qui étoit enfant. Pour se montrer digne du choix qu'on avoit fait de lui, il alla attaquer les Normans qui ravagèrent la Bourgogne; & le jour de S. Jean il en tua dix-neuf mille, près du bois de Mont-Faucon. Plusieurs Seigneurs de Neutrie ne voulurent pas le reconnoître. Il a régné jusqu'en 893. qu'il remit le Gouvernement à Charles le Simple, & mourut en 911.

XXXI. CHARLES le Simple, seul fils légitime de Lothis le Bègue, fut mis sur le Trône. Il engagea Raoul Chef des Normans, à embrasser la Religion Chrétienne, lui donna sa fille Gisele en mariage, & une grande partie de la Neutrie à titre de Duché; défit Robert frere d'Eude, qui lui vouloit disputer la Couronne; il fut ensuite trahi & arrêté prisonnier par Herbert Comte de Vermandois, qui retint ce Prince à Petronne, où il mourut en 929.

XXXII. RAOUL, Duc de Bourgogne, petit-fils d'Adelais, fille de Lothis le Débonnaire, est mis sur le Trône, tout le monde ayant abandonné Charles en 934. Raoul étoit un Prince bien fait, de bon esprit, liberal, vaillant, religieux, & grand amateur de la Justice. Il mourut en 936.

XXXIII. LOUIS d'Outremer, que sa mere Ogine, veuve de Charles le Simple, avoit sauvé en Angleterre pendant les malheurs de son pere, fut appelé par les Seigneurs après la mort de Raoul, pour venir prendre possession du Royaume. Ce Roy allant de Laon à Reims en 954. & ayant piqué après un loup qu'il trouva sur son chemin, le cheval broncha, & le renversa par terre si rudement, qu'il en fut tout froissé: cette meurtrissure universelle se tourna en une lèpre, qui lui causa la mort, en 954.

XXXIV. LOTAIRE son fils aîné lui succéda, sans partager sa succession avec Charles; le Royaume étant dans un tel état depuis la Minorité de Charles le Simple, qu'on ne pouvoit le diviser sans l'anéantir. Depuis ce temps-là, l'aîné seul a succédé à la Couronne, & les cadets n'ont eu que quelques Terres en appanage. En 985. Lothaire fait couronner son fils pour regner avec lui, & meurt un an après, du poison que lui donna sa propre femme. C'étoit un Prince belliqueux, actif, soigneux de ses affaires, & digne d'avoir de meilleurs Sujets.

XXXV. LOUIS son fils, dit le Faineant, lui succéda sous la garde de Hugues Capet, son cousin germain par les femmes, & mourut comme son pere, empoisonné par sa mere en 987.

RACE DES CAPETIENS.

XXXVI. HUGUES CAPET, qui étoit fort bien dans l'esprit des François, & qui étoit maître de presque toute la France, assembla les Seigneurs à Noyon vers la fin de Mai; & se fit proclamer Roy. Charles Duc de Lorraine, le seul Prince qui restoit de la famille de Charlemagne, voulut s'y opposer; il fut pris dans la Ville de Laon, & enfermé avec toute sa famille à Orleans, où il mourut. Ensuite Hugues Capet obtint des Seigneurs, dans une Assemblée à Orleans, que son fils lui seroit associé à la Couronne. Hugues se démit de toutes les Abbayes qu'il tenoit, & rendit le Droit d'Élection au Clergé. Il mourut en 996.

XXXVII. ROBERT, fils unique d'Hugues Capet, regne seul par la mort de son pere. Robert étoit bien fait de corps & d'esprit; il fut élevé dans la pieté, & les belles Lettres qu'il cultiva toute sa vie. Il joüit d'une paix de trente ans, après d'assez legeres guerres. Ce grand Prince eut le déplaisir de voir mourir ses deux premiers fils, qu'il s'étoit associé l'un après l'autre, & trois fois la famine; & ensuite la peste ravager ses Etats. Il mourut en 1031.

XXXVIII. HENRY I. l'aîné des trois fils de Robert, regna après lui. Il avoit été couronné quelques mois avant la mort de son pere; il réduisit sa mere malgré qu'elle en eût, à vivre bien avec lui; ayant défait plusieurs fois ses troupes. Il mourut en 1065.

XXXIX. PHILIPPE commence à regner à l'âge de sept à huit ans, sous la Regence de Baudoin Comte de Flandre. En 1073. il s'emancipa à quantité de desordres & de vexations sur ses Sujets; s'étant dégoûté de Berte sa femme, il la répudia, sous pretexte de la parenté qui étoit entre eux; quoiqu'il en eût un fils nommé Loüis, & une fille nommée Constance. Sous son regne commencent les Croisades, en 1096.

XL. LOUIS le Gros succéda en 1108. à Philippe son pere, qui mourut tout usé de l'exces de ses débauches. C'étoit un Prince adif, brave & vigilant; il entreprit d'arrêter les brigandages & la licence des Seigneurs, & détruisit tous ces petits Tyrans. Il mourut en 1137.

XLI. LOUIS, surnommé le Jeune, succéda à son pere; il avoit été sacré du vivant de son pere, en 1131. & l'on veut que ce soit à son Sacre qu'ayent paru pour la premiere fois; les Ducs, Comtes & Pairs de France, tant Ecclesiastiques que Laïcs, réduits au nombre de douze. Il rétablit la sûreté publique & la Justice. Il fit dans la Terre sainte un voyage qui ne réussit pas. Ce fut un grand Prince, pieux, charitable, équitable, liberal, vaillant; mais peu heureux dans ses grandes entreprises. Il épousa, & ensuite répudia Eleonor d'Aquitaine, qui lui avoit apporté en dot la Guienne & le Poitou. Henry II. Roy d'Angleterre, épousa cette Princesse; ce fut une source de guerres qui durèrent si long-temps. Lothis le Jeune mourut en 1180.

XLII. PHILIPPE AUGUSTE avoit aussi été sacré du vivant de son pere; il commença son regne âgé de quinze ans, par un Edit publié en 1181. contre les blasphémateurs du saint Nom de Dieu; il poursuivit les Hérétiques, & chassa les Juifs de ses Etats: il se crûit pour la Terre sainte, & se rendit maître de la Normandie. C'est le Roy qui a le plus acquis de Terres à la Couronne; il y réunit le Maine, l'Anjou, la Touraine; le Poitou, partie du Berry, partie de la Picardie & de la Flandre,

xij INTRODUCTION AU DICTIONNAIRE

- après la victoire de Bouvines. Ce Prince mourut en 1213.
- XLIII. LOUIS VIII.** dit le Lion, son fils aîné, lui succéda, il entreprit de nettoyer le Languedoc d'Albigéois. Il mourut en Montpenier en 1226.
- XLIV. LOUIS IX.** ou Saint Louis, son fils aîné, lui succéda, suivant sa disposition Testamentaire, âgé d'onze ans six mois, sous la Tutelle de Blanche de Castille sa mere, d'une courageuse & habile. En 1244. il se croisa pour les saints lieux, il aborda en Egypte, prit Damiette sur les Sarasins, en 1249. & gagna deux grandes victoires sur les Infideles; il fut ensuite délaï, & pris prisonnier avec ses deux heres: ayant payé sa rançon il revint en France, après six ans d'absence. Il s'y appliqua à reformer les mœurs, à protéger les foibles, à secourir les pauvres, & à revoquer les impôts introduits par la nécessité des affaires. Il fit en 1259. renoncer Henry Roy d'Angleterre, ses fils, ses & successeurs, à jamais à la Normandie. Il laissa à Matthieu Abbé de S. Denis & à Simon Comte de Nèle, l'administration de son Royaume, retourna à la guerre contre les Infideles & assiéga Tunis; la peste s'étant mis dans son armée, il en fut lui-même attaqué. Robert son troisième fils, Comte de Clermont en Beauvoisis, épousa Beatrix, fille & héritière d'Agnes de Bourbon, & de Jean III. fils de Hugues Duc de Bourgogne. Cette Agnes étoit héritière d'Archambault, Seigneur de Bourbon. C'est de ce mariage qu'est issu la branche de Bourbon, qui est venue à la Couronne trois cens ans après, par le Roy Henry le Grand. Saint Louis réunit à la Couronne une partie du Languedoc; il mourut en 1270. Il a été canonisé par Boniface VIII.
- XLV. PHILIPPE III.** dit le Hardy, l'aîné de ses enfans, succéda à Saint Louis. Ce fut un Prince vaillant, bon, liberal, juste & très-pieux; mais très-aise à tromper. Il y eut sous lui une paix de quinze ans. Il réunit à la Couronne le reste du Languedoc, & mourut à Perpignan en 1275.
- XLVI. PHILIPPE IV.** dit le Bel, lui succéda, & fut sacré le 6. Janvier 1286. Il battit les Flamans revoltés. Il eut de grands démêlez avec le Pape Boniface VIII. chassa les Juifs, détruisit les Templiers; & réunit à la Couronne Lion & la Champagne. Il mourut en 1314. & laissa trois Princes, qui régnèrent l'un après l'autre.
- XLVII. LOUIS X.** dit Hutin, l'aîné des trois Princes, succéda à son pere; & meurt de poison subitement, le 5. Juin 1316.
- XLVIII. PHILIPPE V.** dit le Long, fut sacré à Reims le 9. Janvier 1317. & mourut le 2. Janvier 1322.
- XLIX. CHARLES IV.** dit le Bel, vint après ses deux freres aînez à la Couronne, en 1322. & mourut aussi sans enfans, le 2. Février 1328.
- L. PHILIPPE VI.** vint à la Couronne, en vertu de la Loy Salique. Il perdit la bataille de Crecy, contre Edouard Roy d'Angleterre. En 1349 le Dauphin de Viennois fit donation au Roy Philippe de sa Seigneurie de Dauphiné, pour être à jamais incorporée à la Couronne de France; à condition que le fils aîné du Roy porteroit le titre & les armes de Dauphin. Ce Prince mourut le 22. Aoult 1350.
- LI. JEAN** son fils lui succéda dans un âge mûr. Son règne fut cependant malheureux par la perte de la bataille de Poitiers, où il fut fait prisonnier; il resta trois ans en Angleterre, & n'en sortit que par la Paix de Bretigny. Il retourna ensuite en Angleterre, & mourut à Londres le 8. Avril 1364. On lui attribue ces belles paroles: *Quand la foi & la verité seroient bannies de tout le reste du monde, elles devroient néanmoins se trouver dans la bouche des Rois.*
- LII. CHARLES V.** dit le Sage, son fils aîné, lui succéda. Il acquit le titre de Sage, par la prudence avec laquelle il gouverna l'Etat; il chassa les Anglois d'une partie des terres qu'ils possédoient en France; il fut empoisonné par Charles le Mauvais, Roy de Navarre, son beau frere, & après avoir langui long tems, il mourut en 1380. Il n'aima point les lonarges, se contentant de les mériter.
- LIII. CHARLES VI.** dit le Bien-aimé, succéda à son pere. Son Règne fut long & malheureux. Un Roy foible d'esprit, une mere dénaturée, une mauvaise femme, des oncles ambitieux, des Ministres violens, des Peuples mutins, firent tomber la France dans un abime de toutes sortes de maux. Charles fut attaqué de vapeurs noires & piquantes. Le Duc d'Orléans son frere fut assassiné par ordre du Duc de Bourgogne, qui le fut lui-même avec le consentement du Dauphin. La Reine marie sa fille au Roy d'Angleterre, fait déclarer le Dauphin inhabile à succéder, & institué son Gendre héritier de la Couronne de France. La mort de Charles VI. laissa les Anglois maîtres des deux tiers du Royaume.
- LIV. CHARLES VII.** dit le Victorieux, déshérité, ayant appelé à Dieu & à son épée de l'Arrêt de son pere, se fait, après sa mort, couronner à Poitiers en 1422. Le commencement de son règne fut rempli de disgraces. Au pire état de ses affaires Dieu lui suscita la Pucelle d'Orléans, qui les ratait. Il fut sacré à Reims en 1429. La révolte de son fils le toucha si vivement, qu'il en mourut le 22. Juillet 1461. Il réunit à la Couronne la Guienne, & la Normandie.
- LV. LOUIS XI.** son fils lui succéda, à l'âge de trente-huit ans. Il se brouilla avec les Princes, & les bons serviteurs de son pere, & accabla les peuples d'impôts; il ne prenoit conseil que de lui seul. Sa maxime étoit, que qui ne fait pas dissimuler, ne fait pas régner. Il fit venir en France S. François de Paule, esperant d'en obtenir la prolongation de sa vie. Il mourut au Plessis-lez-Tours le trente Aoult 1483. Il réunit à la Couronne la Provence, l'Anjou & le Maine.
- LVI. CHARLES VIII.** dit l'Affable, succéda à son pere; il ne fut sacré qu'en 1484. à cause des troubles qui arriverent vout la Régence; il fit la conquête du Royaume de Naples en quinze jours, & prit la qualité d'Empereur de Constantinople; mais la jalousie du Pape, de l'Empereur, & des Vénitiens lui fit abandonner cette conquête. Il remporta une victoire éclatante sur ses ennemis qui lui barroient son retour avec une armée six fois plus forte que la sienne; il se retira à Amboise, où il mourut d'une attaque d'apoplexie le 7. Avril 1498. sans laisser d'enfans.
- LVII. LOUIS XII.** dit le Pere du peuple, succéda à son cousin comme premier Prince du Sang. Il avoit beaucoup souffert sous les deux régnes précédens; il ne vouloit point s'en venger contre ses ennemis, Il soulagea beaucoup les Peuples, il fit la conquête du Milanais, & ensuite du Royaume de Naples, qu'il partagea avec Ferdinand Roy d'Arragon, qui, contre la foy des Traitez, s'empara du tout;

il humilia les Vénitiens à la journée d'Agnadel, & soutint ensuite la guerre contre toute l'Europe. Il mourut le 1. Janvier 1515. sans enfans mâles.

LXVIII. FRANÇOIS I. dit le Pere des Belles-Lettres, succéda à Louis XII. comme premier Prince du Sang. Il commença ses Exploits par la défaite des Suisses à Marignan, & la Conquête du Milanéz suivit cette victoire. A la mort de l'Empereur Maximilien, François I. brigua l'Empire contre Charles d'Autriche, qui l'emporta sur lui; ce qui causa entre eux des guerres, qui forcèrent François I. de surcharger ses Peuples. Il eut souvent à la soutenir contre le Pape, le Roy d'Angleterre, l'Espagne & tout l'Empire. Les Impériaux entrèrent trois fois dans le Royaume; ils en furent chassés. Le Roy perdit le Milanéz, & fut pris devant Pavie par le Connétable de Bourbon, qui s'étoit retiré chez l'Empereur. Il revint après treize mois de prison, à des conditions onéreuses. La guerre recommença avec fureur; sa générosité donna moyen à Charles V. de le tromper; il fit le fameux Concordat avec Leon X. rendit les Charges de Magistrature venales; l'hérésie commença sous ce Prince; il mourut à Rambouillet le 31. Mars 1547.

LXIX. HENRY II. resté seul des trois fils de François I. vint à la Couronne. Ce Roy visita les Provinces de son Royaume, & munit soigneusement les Places frontieres, de peur de surprise de la part de Philippe fils de l'Empereur. Il déclare la guerre à l'Empereur, & un an après il s'empare des Villes de Metz, Toul & Verdun. Il prend plusieurs Places dans le Luxembourg; Danvillers, Yvoy, Montmedy, il court & ravage le Brabant, le Hainaut, le Cambresis, le Pays de Namur, & entre dans l'Artois. Charles V. est obligé de lever le siège de Metz; de dépit il détruit Teroulanne & Hésdin; mais il fut battu & Renti. Enfin Henry II. reçoit dans un Tournois une blessure, dont il meurt le 10. Juillet 1559.

LX. FRANÇOIS II. son fils aîné regne après lui. Il donne la direction des affaires aux Guises, l'Intendance de la Guerre au Duc, & celle des Finances au Cardinal. Les troubles pour la Religion commencent. Il n'a régné qu'un an.

LXI. CHARLES IX. âgé de dix ans & cinq mois, succéda à son frere. On tient les Etats à son avènement à la Couronne; sans le zèle des Guises & du Connétable de Montmorency, l'ancienne Religion auroit été abolie en France. Les broüilleries firent que le Roy ne put être sacré qu'en 1561. Il épousa Elizabeth fille de l'Empereur Maximilien, le 26. Novembre 1570. Le massacre des Huguenots se fit en 1572. Il commença le jour de S. Barthelemy, & dura trois jours; la playe en a saigné long-tems. Tous ces troubles étoient entretenus par la Reine Mere, Regente, qui vouloit garder l'autorité de son, édité. Charles IX. mourut à Vincennes le 30. May 1574.

LXII. HENRY III. âgé de vingt-trois ans, déjà Roy de Pologne, est rappelé pour succéder à son frere; il se livre à ses Favoris, se broüille avec les Princes, surcharge ses Sujets. Les Ducs de Guises font la Ligue surnommée sainte, qui donna de l'ombrage au Roy, lequel de son côté menage les Calvinistes. Il fait massacrer le Duc & le Cardinal de Guise à Blois; une partie du Royaume se rebella contre lui; il vint mettre le siège devant Paris. Etant à S. Cloud, il y fut frappé d'un coup de couteau par Jacques Clement Jacobin, & mourut le 2. Août 1589.

LXIII. HENRY IV. dit le Grand, âgé de trente-cinq ans & huit mois, auparavant Roy de Navarre, succéda à Henry III. dont il n'étoit parent que du dixième au onzième degré. Les François persuadés que la qualité de *Très-Christien*, est essentielle à un Roy de France, supplièrent Henry IV. de recueillir la Couronne, en abandonnant les opinions des Protestans, dans lesquelles il avoit été élevé. Le Roy après une longue guerre, où il fit des actions d'une valeur extraordinaire, consentit de se faire instruire en la Religion Catholique, & quelques deux ans après il reçut son absolution du Pape en 1609. Il forma de grands & admirables desseins pour le repos de l'Europe, pour la sûreté de son Royaume, pour l'exaltation de l'Eglise, & pour ruiner la tyrannie Mahometane; mais l'année suivante il fut assassiné par François Ravaillac. Il a réuni à la Couronne le Bearn, la basse Hongrie, le Comté de Foix, la Bresse. On le trouve au premier rang parmi les Grands Princes, parmi les bons & parmi les grands Conquerans; aussi fut-il l'objet de l'amour & de l'admiration de ses Sujets.

LXIV. LOUIS XIII. dit le Juste, lui succéda en 1610. Il mit à la raison les Religioneux en 1615. par la prise de la Rochelle, après un an de résistance. La grande capacité du Cardinal de Richelieu lui fut d'un grand secours pour affermir l'Etat. Il eut de grands démêlés avec la Reine Mere. Il réunit à la Couronne le Roussillon, & une partie de l'Artois & de l'Alsace; & mourut le 14. May 1643.

LXV. LOUIS XIV. dit le Grand, son fils aîné, lui succéda. Sa mémoire qui vit encore dans le cœur des bons François, y conserve toujours une idée fort au-dessus de celle que permettroit d'en donner ici la brièveté que demande cet Ouvrage. Il réunit à la Couronne les Pays-Bas François, l'Alsace & la Franche-Comté.

LXVI. LOUIS XV. Arriere-petit-Fils de Louis XIV. est parvenu à la Couronne, à la mort de son Auguste Bisayeul, le premier Septembre 1715. Il est né le 15. Février 1710. de Louis Duc de Bourgogne, depuis Dauphin & de Marie Adelaide de Savoye. Ce Prince a été sacré & couronné à Reims le 25. Octobre 1722. & déclaré Majeur au Parlement de Paris, le ... Il a épousé Marie Leczinski, fille du Roy Stanislas de Pologne, le Que ses grandes qualitez rendent ses Peuples heureux, qu'il ait une posterité nombreuse, qui fasse fleurir la Religion & les Lys jusqu'à la fin des siècles.

La FRANCE dans l'état où elle est à présent, est située entre le quarante-deuxième degré vingt minutes, & le cinquante-unième degré six minutes de latitude, entre le douzième degré cinquante minutes, & le vingt-sixième de longitude; au milieu de la Zone tempérée septentrionale, entre le sixième & le neuvième Climat de demi-heure. Ses bornes sont au Septentrion, la Mer d'Allemagne, la Flandre & la Manche, qui la sépare de l'Angleterre; elle est bornée à l'Orient, par l'Allemagne de laquelle elle est séparée en partie par le Rhin; & par l'Italie, dont les Alpes la séparent; au midy, par la Méditerranée & par les Pyrénées: ces montagnes la séparent de l'Espagne; & à l'occident, par l'Océan. Elle peut avoir du midy au septentrion, c'est-à-dire, des frontieres du Roussillon vers l'Espagne jusqu'au-delà de Dunkerque, au moins cent quatre-vingt grandes lieues, ou deux cens vingt-six lieues

xiv INTRODUCTION AU DICTIONNAIRE

communes; & d'orient en occident dans la plus grande largeur, à peu près sur le même parallèle; l'éclair du Conquet en Bretagne jusqu'au Fort-Louis en Allace, cent soixante-quinze grandes lieues, qui sont deux cens dix neuf lieues communes. Son heureuse situation lui procure un air sain & tempéré, particulièrement dans les Provinces situées au milieu comme le Poitou, le Berry, la Bourgogne; mais le froid se fait un peu sentir & dure communément quatre à cinq mois dans les Provinces septentrionales. Les terres sont très-fertiles & produisent en abondance du bled, des vins excellens, des chanvres, du safran, des fruits de toute sorte; & l'on fabrique sur ses côtes les meilleurs fels de l'Europe, &c. Les productions de la nature, jointes aux Manufactures de Draps, de Fils, de Toiles, de Cuir, de Chapeaux, de Papiers, de Bas, de Ferrures, de Gands, &c. y procurent un commerce considérable, d'autant plus que les Peuples y ont beaucoup d'inclination & y réussissent admirablement, lorsqu'il n'est point interrompu, & que la liberté est toute entière.

Les François sont communément bien faits de leur personne, blancs de visage, robustes de corps, braves, entreprenans & bons soldats, tant sur mer que sur terre, fideles à leur Prince, magnifiques dans leurs habillemens, inconlans dans leurs modes, ce qui part de leur vivacité naturelle.

Nous allons donner ci-après cinq fortes de Divisions, sous lesquelles l'on peut considérer la France; sçavoir, Géographique, Ecclesiastique, Militaire, Julticiere, & Financiere.

Voici celle de les Provinces temporelles, comme elles peuvent être disposées, sans avoir égard aux Gouvernemens, en commençant vers le septentrion & tournant vers l'orient, le midy & l'occident, & allant toujours de proche en proche pour finir vers le milieu. Comme c'est sous ces noms, & dans cette étendue que les Pays de la France sont les plus connus, c'est celle qui doit aller la premiere, & servir comme de fondement & d'introduction aux autres.

DIVISION GEOGRAPHIQUE.

L'ISLE DE FRANCE; c'est l'une des petites Provinces du Royaume. Elle comprend la partie septentrionale du terrain des anciens *Parisii*. Sa Ville Capitale est Paris; les autres sont S. Denis, Montmorency, Louvres, Luzarche & Dammarin.

LA PICARDIE, qui est divisée en haute & basse. La haute Picardie comprend les Pays d'Amienois, de Santerre, de Vermandois, de Noyonois, de Thierache, de Laonois, de Soissonois, de Valois & de Beauvaisis; la basse Picardie comprend le Pays Reconquis, le Boulonois, le Marquenterre, le Ponthieu & le Vimeu. La Ville Capitale de toute la Province est celle d'Amiens; les autres sont dans la haute Picardie & dans l'Amienois, les Villes de Doullens, Corbie & Pequigny; dans le Pays de Santerre, Peronne, Bray, Montdidier, Roye, Nesle, Morcuil & Breteuil; dans le Vermandois, S. Quentin, Ham, Vermand, le Casteler, Bohain & Beaufort; dans le Noyonois, Noyon & Channy; dans le Thierache, la Fere, Guise, la Capelle, Vervins, Moncornet, Marle, Ribemont & Aubenton; dans le Laonois, Laon & Coucy; dans le Soissonois, Soissons, Braine, Vailly & Fere en Tardenois; dans le Valois, Crespy, Senlis, Compiègne, la Ferté-Milon, Pont-Saint-Maxence, & Villers-Cotterets; dans le Beauvaisis, Beauvais, Clermont & Gerberoy. Dans la basse Picardie & dans le Pays Reconquis, Calais, Guines, Oye & Arras; dans le Boulonois, Boulogne, Eilaples & Ambleteuse; dans le Marquenterre, Montreuil & Rue; dans le Ponthieu, Abbeville, le Crotoy, S. Riquier; & dans le Vimeu, S. Valery & Gamaches.

LA BRIE qui se divise en Brie Champenoise & Brie Française: la premiere est du Gouvernement de Champagne, & la seconde de celui de l'Isle de France. Dans la Brie Champenoise sont les Villes de Meaux, Provins, qui se disputent le titre de Capitale de la Province, Château Thierry, la Ferté sous-Jouarre, Montmirail, Sezane, Anglure, Villeneuve, Coulommiers, la Ferté-Gauchet & Montreuil-Faut-Yonne; dans la Brie Française sont celles de Lagny, Rozoy, Corbeil, Brie-Comte-Robert & Villeneuve S. George.

LA CHAMPAGNE; c'est une des grandes Provinces du Royaume. Elle prend son nom de ses belles plaines. Elle comprend les Pays de basse & haute Champagne, Rhetelois, Argonne, Remois, Châlonois, Perois, Vallage, Bassigny & le Senonois. Ses Villes sont dans la basse Champagne, Troyes, estimée Capitale de la Province, Nogent sur Seine, Arcis sur Aube, Méry sur Seine; dans la haute Champagne sont les Villes de Châtillon sur Marne, d'Espernay, d'Ay, de Vertus & de la Fere Champenoise; dans le Rhetelois, les Villes de Rhetel, Château-Portien, Rocroy; l'on y ajoute ordinairement les Villes frontieres de la Champagne le long de la Meuse; ce sont celles de Sedan, Mezieres, Charleville, Châteaurenaut & Donchery; dans le Remois, Reims la plus ancienne Ville de la Province, Cormicy & Fismes; dans le Châlonois, Châlons, Sainte-Menehould; dans le Perois, S. Dizier & Vitry-le-François; dans le Vallage, Joinville, Bar-sur-Aube, Piney-Luxembourg & Beaufort-Montmorency; dans le Bassigny, Langres, Chaumont, Nogent-le-Roy & Montigny-le-Roy; dans le Senonois, Sens, Villeneuve-l'Archevêque, Villeneuve le Roy, Joigny, Chablis, Tonnerre & Ancy-le-Franc.

LA BOURGOGNE Duché; elle est divisée en plusieurs grands Bailliages & Pays, qui sont le Dijonois, l'Auxerrois, l'Auxois, le Pays de Montagne, le Châlonois, le Mâconois, l'Autunois & le Charolais. La Ville Capitale de cette Province est Dijon sur l'Ouche; les autres Villes sont dans le Dijonois, Auxonne, S. Jean de Losne, Nuits, Beaune, &c. dans l'Auxerrois, Auxerre, Crevant & Coulanges; dans l'Auxois, Semur en Auxois, Avalon, Noyers, Saulieu, Flavigny & Montbard; dans le Pays de Montagne, Bar-sur-Seine, Châtillon-sur-Seine, Mussy-l'Evêque, Aisy-le-Duc; dans le Châlonois, Châlons-sur-Saône, Seure ou Bellegarde, Verdun & S. Laurent; dans le Mâconois, Mâcon, Tournus, S. Gengoux, Cluny, Marigny; &c. dans l'Autunois, Autun, Bourbon-Lancy, Semur en Brionois, Mont-Cenis, Toulon, Ancy-le-Duc; & dans le Charolais, Charoles, Digoins & Paroi-le-Monial.

La **BASSE**, elle est divisée en haute & basse; la haute Brode a les Villes de Bourg, Capitale de la Province, Loyo, Villers & Monliel. La basse Brode a celles de Montrevel, Pont-de-Vaux, Beaugé & Pont-de-Vesse.

Le **BUGEY**, qui se divise souvent en trois parties, qui sont le Bugey propre, le Valromey & le Pays de Gex. La Ville Capitale de la Province est Bellay; les autres Villes du Bugey sont Seissel, Châtillon de Michaille, S. Rambert, Nantua; il y a une petite partie du Bugey au-delà du Rhône, elle appartient au Duc de Savoie. Châteauneuf est le seul lieu considérable du Valromey; & les Villes de Gex & de Verloy du Pays de Gex.

Le **DAUPHINÉ**, qui est divisé en haut & bas Dauphiné. Le haut Dauphiné comprend le Graisivaudan, le Royanez, le Briançonnais, l'Ambrunois, le Gapenois & le Pays des Baronnies. Le bas Dauphiné est divisé en Viennois, Valentinois, Tricastinois & Diois; la Ville Capitale de cette Province est Grenoble; ses autres Villes sont, au haut Dauphiné, dans le Graisivaudan, Mens, Corps, Vizille & le Bourg d'Oisan; dans le Royanez, celles de Pont-de-Royans & Beauvoir; dans le Briançonnais, Briançon; dans l'Ambrunois, Ambrun & Guillestre; dans le Gapenois, Gap, S. Bonnet, Leditguieres, &c. dans le Pays des Baronnies, le Buis, Nions & Condorcet; au bas Dauphiné dans le Viennois, Vienne, S. Rambert, la Tour du Pin & le Pont de Beauvoisin; dans le Valentinois, Valence, Montelimart, S. Marcellin, Thain, Donzere & Taulignan; dans le Diois, Die, Crest & Bordeaux.

La **PROVENCE**, elle se divise en trois parties; la haute Provence, la Campagne & la basse Provence. La Ville Capitale de toute la Province est Aix, dans la Campagne de Provence. Les autres sont dans la haute Provence, Sisteron, Digne, Apt, Senez, Riez, Forcalquier, Seyne, Colmars, Entrevaux, Castellane, Moutiers, Manosque, &c. Dans la Campagne de Provence, outre la Ville d'Aix, Arles, Tarascon, Barjols, Saint-Maximin, Draguignan, Orgon, Senas, Malemort. Dans la basse Provence, Marseille, Toulon, Fréjus, Ansis, Grace, Venice, Hiery, Brignolle, Salon, Martigue, la Ciotat, Souliers, S. Tropez, Grimaud & Cannes. L'on y trouve enclavée dans les bornes du Comtat Venaissin, la Ville & Principauté d'Orange.

Le **LANGUEDOC**, qui est divisé en haut & bas Languedoc, & Pays des Sevennes, & subdivisé en Pays & Diocèses. Le haut Languedoc est composé du Pays Tolosan, qui comprend le Diocèse de Toulouse, & la partie du Diocèse de Montauban, qui est de cette Province; les Villes de ce Pays sont Toulouse, Capitale de toute la Province, Verséuil, Villefranche, Hauterive, Montesciquou, Mongiscar, Castel-Sarrasin, Montech & Villemur; l'Albigeois où sont les Villes d'Alby, Castres, Rabastens, Cadeles, Castelnau-de-Brassac & Lautrec; le Lauragais, qui comprend les deux Diocèses de Lavaur & de Saint-Papoul, où sont les Villes de Lavaur, Saint-Papoul, Castelnaudary, Saint-Pol, Revel & Sorreze; le Diocèse de Mirepoix, qui outre la Ville Episcopale, a encore celles de la Roque & de Fanjaux; le Diocèse de Rieux, qui outre cette Ville, a encore celles de Saint-Sulpice, Caseres & Montesciquou de Volvestre; l'on y peut joindre Valentine, qui est du Diocèse de Comenges en Gascogne. Le bas Languedoc est composé des Pays de Carcaffez, qui comprend le Diocèse de Carcaffonne, où sont

les Villes de Carcaffonne, Trebes, la Grassé, du Pays de Narbonne, qui comprend les Diocèses de Narbonne & de Saint-Pons, où sont les Villes de Narbonne, Saint-Pons, Bisan, Caunes, Sigean, Olargues, Cessénon, Oloniac & le petit Pays de Corbieres; du Pays de Razes, où sont les Villes d'Aler Evêché, Limoux, Quillan; le petit Pays de Sault, où est Sains-Paul; & celui de Fenouillede, où est Caudès, peuvent aller ensemble; du pays de bestiers, d'Agde & de Lodève, où sont ces trois Valles Episcopales, & celles de Murviel, Bec-de-Rieux, Pezenas, Saint-Tyberri, Meze, Clermont de Lodève & Camer; du Pays de Nîmes, qui comprend les Diocèses de Montpellier & de Nîmes, où sont les Villes de Montpellier, qui est la seconde de la Province; Nîmes, qui est l'une des plus anciennes des Gaules, Ganges, Lunel, Frontignan, Sommieres, Aymargues, Alquemortes, Peccais, Beaucaire, qui est du Diocèse d'Arles, &c. du Pays & Diocèse d'Uzès, qui outre la Ville Episcopale a encore celles des Vents, de Saint-Ambroise, du Pont du Saine-Esprit, de Bagnols & de Villeneuve, qui est du Diocèse d'Avignon. Le pays des Sevennes est subdivisé dans les Pays de Vivarez, de Velay, de Gevaudan, & dans le Diocèse d'Arles. Le Vivarez est divisé en haut & bas. Dans le bas sont les Villes de Viviers, Capitale du Pays, Puy-vas, le Pouffin, le Bourg Saine Andeole Joyeuse, l'Argerriere & Ville-Neuve-de-Berg; & dans le haut, celles d'Annonal, de Tournon & de Cruisot. Le Velay, divisé en Velay deçà & delà les bois; dans la première partie sont les Villes du Pays Capitale du Pays; S. Paulhan, Polignac & S. Julien; dans l'autre partie celles de la Voûte, Moulins, Tence & Mont-Faucon. Le Gevaudan est divisé en haut; & bas; dans le haut sont les Villes de Mende, Capitale du Pays, Marvejols, Florac, Châteauneuf de Randon; dans le bas, Bagnols & S. Chely. Le Diocèse d'Alais, qui outre la Ville Episcopale, a encore celles d'Andufe & de Saunac.

La Province de **FOIX**; elle comprend le Comté de Foix & le Pays de Donnesan. La Ville Capitale porte le même nom que la Province. Les autres sont Pamiers, Mazerès, Acqs & Saverdun. Il est dans le Donnesan que le Bourg de Querigues.

Le Comté de **COMENGE**, qui comprend aussi celui de Conserans. Les Villes du Comté particulier de Comenges sont Muret, Capitale du Pays, Lombez, Saint-Bertrand, Mont-Pezat & Saint-Beat; celles du Pays de Conserans sont Saint-Liziers de Conserans & Saint-Giron.

L'**ARMAGNAC** divisé en haut & bas Armagnac. La Ville Capitale de cette Province est Auch. Le bas Armagnac comprend les Pays d'Armagnac particulier, qui outre la Ville Capitale de la Province, a encore celles de Lectoure & de Nogaro; celui d'Eaulan, où se trouve le Bourg d'Euse, autrefois la plus considérable Ville du pays; de Fezenzac, où se trouve la Ville de Vic; du Pays Brullois, où se trouve le Bourg de Leyrac; de la Lomagne, où sont les Villes de Vic & de Beaumont; de Gaure, où se trouve Florence de l'Astarac, qui a les Villes de Mirande, de Simorre & de Massoube; & du Pays de Riviere-Verdun, où sont les Villes de Verdun, Grenade, Mas-Garnier, l'Isle-Jourdain & Sainte-Foy de Peyrolieres. Le haut Armagnac, situé dans les Pyrenées, est divisé en quatre Vallées, qui sont le Val-de-Magnoac, où est la Ville de Castelnau de Magnoac; le Val-de-Nestes, où est le Bourg de la Barthe; le Val-de-Barouffe, où est la Ville de Mauleon;

xvj INTRODUCTION AU DICTIONNAIRE

& le Val d'Aure, où sont les Villes d'Arrent & de Sarrancolin.

Le Comté de BIGORRE, qui est divisé en plaine & montagne de Bigorre & Pays de Ruffan. Dans la plaine de Bigorre sont les Villes de Tarbes, Capitale de la Province, Bagnères & Lourde. Dans la montagne de Bigorre le trouvent Saint-Savin & les Bains de Barege; & dans le Pays de Ruffan, la Ville de Saint-Sever.

La Principauté de BEARN, elle est divisée en deux Vicomtez, de Bearn & d'Oleron. Dans la première sont les Villes de Pau, Capitale du Pays, Lescar, Orthez & Morlas. Dans celle d'Oleron, outre Oleron, Sauveterre, Moncus & Navarrius.

Le Pays des BASQUES, qui est divisé en Pays de Labour, Basse Navarre & Vicomté de Soule; le Pays de Labour ou Lapourda a les Villes de Bayonne, S. Jean-de-Luz, & Ultrari, &c. La basse Navarre fait la partie septentrionale du Royaume de Navarre; on la pourroit nommer *Navarre Française*, elle contient les Villes de S. Jean-Pied-de-Port, & la Bastille de Clarence; le Vicomté de Soule n'a que la Ville de Mauléon.

La Province de GASCOGNE, elle est divisée en cinq petits Pays, qui sont les Landes, la Chalosse, le Turlan, le Marfan, & le Pays d'Albrer. Le Pays des Landes, que l'on nomme souvent des Landes, & d'Aribat, a pour Ville Capitale celle d'Acqs; les autres sont Tartas, Peyrehourade & Haslingue. Le Pays de Chalosse a les Villes de S. Séver sur-nommée Cap-de-Galcoque, & Toloferte. Le Turlan a celles d'Aire, de Grenade, & de Cazerès. Le Marfan celle du Mont de Marfan. Le Pays d'Albrer n'a que le Bourg de Labrit.

La Province de GUYENNE, elle comprend le Bourdelois, le pays de Médoc, & les Capitallats de Certes & de Buch. La Ville Capitale de cette Province est Bordeaux; les autres Villes du Bourdelois sont Libourne, Blaye, Bourg, Cadillac & S. Maclair. Les Villes du Pays de Médoc sont Soulac & Castillon. Les Capitallats n'ont que des Bourgs, dont ils prennent les noms.

La SAINTONGE, qui est divisée par le cours de la Charente en septentrionale & méridionale. Dans la méridionale se trouvent la Ville de Saintes, Capitale de la Province, & celles de Rochefort, Bronages, Royan, Soubize, Pons, Chalais, Cognac, & Tallemont. Dans la septentrionale, celles de S. Jean-d'Angely, de Fontenay-l'Abbattu, de Tonnay-Charente, & de Taillebourg.

Le Pays d'AUNIS; sa Ville Capitale est la Rochelle; il s'y trouve encore les autres Villes de Surgeres & Marans, le Bourg S. Martin dans l'Isle de Ré, & le Château d'Oleron, dans l'Isle qui porte le même nom.

La Province de POITOU, qui est divisée en haut & bas Poitou. La Ville Capitale est Poitiers. Les autres Villes du haut Poitou sont Loudun, Richelieu, Mirebeau, Thouars, Châtelleraud, Montmorillon, Sanzay, Sivray, S. Maixant, Niort, Parthenay, Breuilhère & Lusignan. Dans le bas Poitou, Luçon, Maillezays, Mortagne, Mauléon, Fontenay-le-Comte, Tallemont, les Sables d'Ollonnès, la Motte-Achard, & Beauvoir-sur-Mer.

La BRETAGNE; cette Province reçoit plusieurs divisions, savoir en haute & basse Bretagne, & par ses différentes Langues, qui sont nommées Peuples Bretons Gallots, Bretons Mélez, & Bretons Bretonnans. La haute Bretagne comprend les Diocèses de Rennes, de Dol, de S. Malo, & partie de ceux de Nantes, de Vannes & de S. Brieux.

La basse Bretagne comprend le reste de ces trois Diocèses, & les Diocèses entiers de Quimper-Coréentin ou Cornouaille, de S. Pol de Leon, & de Tréguier. Les Bretons Gallots qui ont l'usage du seul François, occupent les Diocèses de Rennes, de S. Malo & de Dol. Dans ces Diocèses se trouve la Ville de Rennes, Capitale de toute la Province; les autres Villes de son Diocèse sont Antrain, Fougères, S. Aubin du Cormier, Vitré, Château-Bourg, Château Girons, Louvinière, Sessac & la Guereche; dans celui de S. Malo, outre la Ville Episcopale, celles de Dinant, Châteauneuf, Tintinnac, Combourg, Monfort, Bréal, Ploermel, Joffelin, & Comper, il n'y a dans le Diocèse de Dol que la seule Ville Episcopale. Les Bretons Mélez qui parlent & entendent les deux Langues, occupent les Diocèses de Nantes, de Vannes & de S. Brieux; les Villes du premier Diocèse sont Nantes, qui est la seconde de la Province, Château-Briant, Ancenis, Clisson, Bourgneuf, Pornic, Pontchâteau, la Roche-Bernard, Machecou capitale du Duché de Retz, Croisic, & Guerrande; les Villes du Diocèse de Vannes sont outre la Ville Episcopale, Rohan, Malestroit, Rédon, Rieux, Rochefort, Gréméné, Port-Louis, l'Orient, Pontivy, Locminé, Mesuil-lac, Auray, Hennebont, & Pontcor; celles du Diocèse de S. Brieux sont S. Brieux, Lamballe, Jugon, Montcontour, la Chaïs, Loudeac, Beauport, & Ploriou. Les Bretons Bretonnans, qui ne parlent & n'entendent gueres que le bas Breton, occupent les Diocèses de Cornouaille, de S. Pol de Leon, & de Tréguier; les Villes du Diocèse de Cornouaille sont Quimper-Coréentin, Carhaix, le Faouet, Quimperlay, Conquerneau, Pont-l'Abbé, Douarnenez, Châteaulin, Châteauneuf & Gourin; celles du Diocèse de S. Pol de Leon sont outre la Ville Episcopale, Morlaix, Landerneau, Brest, le Conquet, S. Renan, & Lesnevent. Le Diocèse de Tréguier a les Villes de Lantréguier ou Tréguier, Lannion, Guingamp, Bellisle, & Lannicour.

La NORMANDIE; sa Ville Capitale est Rouen. Cette Province est divisée en haute & basse. La haute comprend sept Pays, qui sont le Pays de Caux, où se trouvent les Villes de Caudebec, Lillebonne, Harfleur, le Havre-de-Grace, Montivilliers, Fécamp, S. Valery & Dieppe. Le Pays de Bray, qui a les Villes d'Amale, d'Éu, de Gournay, & de la Ferté. Le Vexin subdivisé en Vexin Normand, & en Vexin François. Dans le premier sont les Villes de Roüen & de Gisors; dans le second celles de Pontoise, Chaumont & Magny. Le Pays de Campagne subdivisé en Campagne de Neubourg, & Campagne de S. André. En la première sont les Villes d'Évreux, de Neubourg, de Pont-de-l'Arche, & de Louviers; dans la seconde celles de Conches, de S. André, de Verneuil, de Breteuil, & de Nonancourt. Le Pays d'Ouches où sont les Villes de Bernay de l'Aigle, & Beaumont-le-Roger. Le Lieuvin, qui prend son nom du Bourg de Licvray. Le Roumois, qui a les Villes de Pontaudemer, de Quillebœuf, & de Bourgachart. La basse Normandie comprend huit Pays, qui sont ceux d' Auge, où se trouvent les Villes de Lisieux, Honfleur, & de Pont-l'Évêque; de la Campagne de Caën, qui prend son nom de cette Ville; du Bessin, où sont les Villes de Bayeux, & de S. Lo; du Cotantin, qui a les Villes de Côtances, Valognes, Cherbourg, S. Sauveur, Carcoton, Barfleur, Ville Dieu, Grand-Ville; de l'Avranchin, qui comprend Avranches, S. James, Pont-Orfion,

& le Mont-S. Michel; de Bocage, qui a les Villes de Torigny, Vire, & Condé sur Noireau; des Marches, dont la Ville Capitale est Alençon, qui est la troisiéme de la Province; les autres sont Sées, Argentan; & celui du Houleme, où est la Ville de Domfront, & les Bourgs de Pont-Ecrepin, Carouge, Briouze & Ranc.

Le **PERCHE**. Cette petite Province est divisée en trois Pays, qui sont le grand Perche, le Perche-Gouet, & le Pays de Timerais. Dans le grand Perche sont les Villes de Montagne, Bèléme, & Nogent-le-Rorrou, qui toutes trois se disputent l'honneur d'être Capitale de la Province; le Perche-Gouet a les petites Villes d'Anton, Brou, & Basoche; le Pays de Timerais a celles de Châteauneuf, Sénonches, & Brestoles. L'on peut ajouter à ce dernier Pays, les Terres Françoises qui n'ont rien de remarquable.

La Province de **BEAUCÉ**. L'on ne s'accorde gueres sur les bornes de cette Province. La plus commune opinion lui donne les Pays Chartrain, Mantois, Hurepois, Dunois, & Vendômois. Chartres en est la Ville Capitale, comme du Pays particulier de Chartrain, où se trouvent encore les Villes de Nogent-le-Roy, & Epernon. Le Pays Mantois ou Mantoan prend son nom de la Ville de Mantes. S'y trouvent encore les Villes de Meulan, Poissy, Versailles, Montfort-l'Amaury, Dreux, & Houan. Le Hurepois a celles de la Ferté-Alepis, Dourdan, Rochefort, Mont-Lhery & Arpajon. Le Dunois prend son nom de Château-Dun; il y a aussi les Villes de Patay, & de Cloye. Le Vendômois a pour Ville Capitale Vendôme; les autres sont Montoir, & Mont-Doubleau.

L'**ORLEANNOIS**. Cette Province se divise en haut & bas Orleannois. La Ville Capitale est Orleans. Elle est située dans le haut Orleannois, où se trouvent encore les Villes de Beaugency, & de Meun. Dans le bas Orleannois, qui est séparé du haut par la Loire, se trouvent les Villes de Gergeau, Sully, la Ferté-Senerterre, & le Lude.

Le **GÂTINOIS**. Cette Province se divise en trois parties, qu'on appelle Gâtinois François, Gâtinois Orleannois, & Pays de Puisaye. Les deux premieres parties prennent le nom des Gouvernemens dont elles sont. La Ville Capitale de la Province est Montargis, qui est située dans le Gâtinois Orleannois; les autres Villes de cette partie sont Étampes, Château-Renard, Châtillon-sur-Loing, Briare, Gien, & Loris; Melun est Capitale du Gâtinois François; les autres Villes sont Nemours, Château-Landon, & Milly. Le Pays de Puisaye a les Villes de S. Fargeau, Blenau & S. Aman.

Le **NEVERNOIS**. Cette Province se divise en sept Pays, qui sont les Vaux de Nevers, les Vallées de Montenaïson, celles d'Yonne, le Donziois, le Morvant, le Bazois, & le Pays d'entre Loire & Allier. La Ville Capitale de toute la Province est Nevers, qui donne le nom au pays des Vaux de Nevers. Les autres Villes de ce Pays sont la Charité-sur-Loire, & Chanlemy. Les Vallées de Montenaïson prennent leur nom de la vallée de Montenaïson, où se trouvent encore celles de Champalemeud & de Premery. Les Vallées d'Yonne, ont les Villes de Clamecy, Vezelay, Corbigny ou Saint Leonard. Le Pays Donziois, qui prend son nom de la Ville de Donzy, les autres sont Antraim & Ponilli. Le Morvant, Châteauchinon, & Auroux. Le Pays Bazois, qui a S. Sauge, Châtillon, Decize, Luz, Cercy, Moulins-en-Gilbert. Le Pays d'entre Loire & Allier, qui a les Villes de S. Pierre-

le-Moutier, la Ferté-Chaudrois, & Dorne.

Le **BOURBONNOIS**. Cette Province est divisée en haut & bas Bourbonnois. Dans le haut Bourbonnois sont les Villes de Moulins, Capitale de la Province, Varenne & Vichy; dans le bas Bourbonnois, celles de S. Amand, Montluçon, Bourbon-l'Archambaud & Gannat.

Le **FOREZ**. Cette Province se divise en haute & basse; dans le bas Forez sont les Villes de Montbrison, Capitale de la Province; Roanne, S. Rambert & S. Bonet; dans le haut celles de S. Estienne, de S. Galmier & de Feurs.

Le **BEAUVOLLOIS**. C'est une Province divisée en Plaine & en Montagne; la Plaine de Beaujolais a les Villes de Villefranche, Capitale de la Province, Belleville & Beaujeu; la Montagne a celles de S. Saphorin & le Bourg de Tify.

Le **LIONNOIS**. Cette Province n'est gueres considérable que par rapport à la Ville Capitale, dont elle prend le nom; les autres sont Condrieu & S. Chaumont.

Le **ROUERGUE**. C'est une Province divisée en trois parties, qui sont le Comté de Rouergue, le haut & le bas Rouergue; la Capitale de la Province est Rodez, qui est située dans le Comté; les autres de cette partie sont S. Cosme, Marillac & la Guyolle; le haut Rouergue a les Villes de Milhaud & de sainte Fricque, & le bas Rouergue a celles de Villefranche, qui est la seconde de la Province, de S. Antonin, la Salvetat, Nayac & S. Just.

Le **QUERCY**. Cette Province est divisée en haut & bas Quercy. La Ville Capitale de la Province est Cahors, elle est située dans le haut Quercy, dont les autres Villes sont Figeac, Cadenac, Souillac, Martel, Gourdon & Roquemadour; dans le bas Quercy sont les Villes de Montauban, qui est la seconde de la Province, Moissac, Castelnau de Mont-Ratier & Montpezat.

L'**AGENOIS**. La Riviere du Lor divise cette Province en septentrionale & meridionale. La Ville d'Agen Capitale de la Province est située dans l'Aginois meridional. Il y a encore les Villes de Port-sainte-Marie & d'Aiguillon; & dans l'Aginois septentrional celles de Villeneuve, Clairac, Marmande, Tonneins, Mon-Heurt & le Mas d'Aginois.

Le **CONDOMOIS**. Cette Province a les Villes de Condom & de Gabaret.

Le **BASADOIS**, a les Villes de Basas, Langon & la Reolle.

Le **PERIGORD**. Cette Province est divisée en haut & bas Perigord. Le haut Perigord a les Villes de Perigueux Capitale de la Province, Bergerac, Limeil, Aubeterre, Coutras & Mussidan; le bas Perigord a celles de Sarlat, Villefranche, Biron, Beaumont & Mont-Pazier.

L'**ANGOUMOIS**. Cette Province a pour Ville Capitale Angoulême; les autres sont Cognac, Jarnac & Ruffec.

Le **LIMOSIN**. Cette Province est divisée en haut & bas Limosin; elle prend son nom de Limoges qui est sa Ville Capitale, & située dans le haut Limosin; les autres Villes de cette partie sont S. Leonard, S. Junien, Pierre-Buffiere, S. Hyrier, la Perche & Chalus; celles du bas Limosin sont Tulle, Brives, Uzerche, Vantadour, Turenne & Beaulieu.

La Province de la **MARCHE** est divisée en haute & basse; Gueret qui est la Capitale de la Province est située dans la haute. Les Villes de la basse sont le Dorat, la Souterraine & Brigueuil.

xvii] INTRODUCTION AU DICTIONNAIRE

LA TOURAINE. Cette belle Province est divisée par la Loire, en haute & basse. L'on y peut joindre le Pays de Brennes. Dans la haute Touraine, qui est située au nord de la Loire, se trouvent les Villes de Tours, Capitale de la Province, Maillé & Château-Renaud; dans la basse, Amboise, Chinon, Loches, Mont-Richard & Châillon sur Indre; dans le Pays de Brennes, sont les Villes de Mezieres, de Palluau, Buzançoy & Azay le Ferron.

L'ANJOU. On divise cette Province en haut & bas Anjou. Angers Capitale de la Province est située dans le haut Anjou. Les autres Villes sont la Flèche, Château-Gontier, Craon, le Lude & Beaufort. Dans le bas Anjou sont Saumur & Beaupreau.

LA PROVINCE DU MAINE. Le Maine est divisé en haut & bas. La Ville du Mans, Capitale de la Province, est située dans le bas Maine. Les autres Villes du bas Maine sont la Ferté-Bernard, le Château-du-Loir & Laval. Celles du haut Maine sont Mayenne, Vilaine-la-Juel & Memers.

LE BLAISOIS. Cette Province se divise en haut & bas Blaisois. Le haut Blaisois est au nord de la Loire. Sa Ville Capitale est Blois. Les autres sont Mer & Marche-Noire. Dans le bas Blaisois sont Romorentin & la Ferté-Aurain.

LE BERRY. Cette Province est divisée en haute & basse. Dans la haute sont les Villes de Bourges, Capitale de la Province, Sancerre, Châtillon-sur-Loire, Dun-le-Roy, Concrestaüt & Château-Neuf. Dans le bas Berry sont les Villes d'Argenton, Ifoudun, Châteauroux, Leuroux, la Châtre & Châteaumeillan.

L'AUVERGNE. Cette Province se divise en quatre parties, la basse Auvergne, la haute Auvergne, le Pays de Combrailles & le Franc-Allieu. La Ville Capitale de la Province est Clermont; elle est située dans la basse Auvergne. Les autres Villes de cette partie sont Riom, Capitale du Duché d'Auvergne, Montpensier, Aigue-Perse, Vic-le-Comte. Celles de la haute sont Aurillac, Murat, Saint-Flour & Manriac. Celles du Pays de Combrailles sont Esvaon & Montaigu; & celles du Franc Allieu, Croc & Pont-Charrod.

Les Provinces suivantes sont ce qu'on appelle les Acquisitions de la France, qui sont cinq; Sçavoir,

LES PAYS-BAS FRANÇOIS, composez du Comté d'Artois, du Comté de Cambresis, & de partie des Comtez de Flandre, de Hainaut, de Namur, & de partie du Duché de Luxembourg.

Le Comté d'ARTOIS, comprend les Villes d'Arras, Capitale de l'Artois, Saint-Omer, Aire, Berhune, Hesdin, Bapaume, Saint-Venant, Lillers, Saint-Pol, Lens, la Bassée. Le Cambresis,

celles de Cambrai, Capitale, & le Cateau-Cambresis; la partie du Comté de Flandre qui appartient à la France, a pour Ville Capitale Lille; les autres sont Douai, Dunkerque, Berg-Saint-Vinox, Bourbourg, Cassel, Bailleul, Armentieres, Varneton & Orchies. Maubeuge est Capitale du Hainaut François, les autres Villes sont Valenciennes, Condé, Bouchain, le Quesnoy, Landrecy, Bavai, Avennes, Philippe-Ville & Mariembourg. Les François ne possèdent que Charlemont, dans le Comté de Namur; & dans le Duché de Luxembourg, les Villes de Thionville, Montmedy, Ivoi ou Carignan.

LA LORRAINE FRANÇOISE. Elle est composee des pays Messin, Verdunois, Tulois, partie des Duchez de Bar & de Lorraine. Le Duché de Bar est distingué en Barrois mouvant, & Barrois non mouvant; le premier ressortit nûment au Parlement de Paris. La Ville Capitale de toute cette Province est Metz, qui l'est aussi du Pays Messin. Les autres Villes de cette Province sont Toul, Verdun, Marsal, Longwy, Marville, Clermont, Dun, Stenay, Jametz, Sirk, Sarbourg, Phalsbourg, Gorze, Malatour & Sarlouis.

L'ALSACE. Elle est divisée en haute & basse Alsace, & Pays de Suntgaw. La Ville Capitale de cette Province est Strasbourg, dans la basse Alsace; les autres Villes de cette partie d'Alsace sont Landau, Weissenbourg, Haguenau, Saverne, Benfeld & le Fort-Louis du Rhin; celles de la haute Alsace sont Colmar, Schlestat, Munster, Ensisheim, le Neuf-Brisac, Rufac, & la moitié de Nôtre-Dame-aux-Mines; celles du Suntgaw sont Betfort, Ferrette, Altkirk & Huningue.

LA FRANCHI-COMTE. Cette Province se divise ordinairement en trois Bailliages, celui du Milieu, celui d'Amont & celui d'Aval. La Ville Capitale de cette Province est Besançon, elle est dans le Bailliage du Milieu; les autres Villes de ce Bailliage sont Dole, Ornans, Quingey, Loye & Rochetort. Le Bailliage d'Amont a les Villes de Vesoul, Gray, Baume-les-Nonains, Pils sur le Doux, Saint-Hyppolite, Gys, Jonvelle, Pefme & Luxeuil; celles du Bailliage d'Aval sont Salins, Mont-Morot, Pontarlier, Poligny, Arbois, Orgelet, Nozeroy, Châtel-Châlon, Lons-le-Saunier, Bleterans, Arley & Saint-Claude.

LE ROUSSILLON ou la Catalogne François. La Capitale de cette Province est Perpignan; les autres sont Salses, Elne, Puy-Vai-d'Or, Villefranche, Bellegarde & Mont-Louis.

Nous ne parlerons point ici des Provinces qui appartiennent à la France dans les Terres nouvellement connues, parce qu'il y en a un Article particulier à la fin du troisième Tome de ce Dictionnaire.

DIVISION ECCLESIASTIQUE.

LES Gaulois ont reçu la Religion dans le milieu du troisième siècle, selon l'opinion la plus suivie; quand elle a eu pris quelques racines dans le Pays, l'Eglise y a distribué, comme dans les autres parties de l'Empire Romain, des Evêques dans les lieux distinguez par les Sièges des Magistrats supérieurs, suivant la division rapportée ci-devant.

Dans la suite, les Papes ont établi de nouveaux Evêchez, selon les besoins de l'Eglise. Quoiqu'il y eût plusieurs Evêques dans une Province, ils n'avoient point la même autorité; l'Evêque de la Métropole de la Province étoit regardé comme le Supérieur. Cet Evêque s'appelloit l'Evêque Métropolitain, & ces Métropolitains se nommèrent dans la suite Archevêques. Ainsi l'E-

glise de France est divisée par Provinces, à peu près comme la Gaule étoit sous la puissance des Romains, & particulièrement sous l'Empire de Constantin. Une Province Ecclésiastique est composée d'un Archevêché & de ses Evêchez Suffragans, & elle prend le nom de l'Archevêché.

Il y a dans le Royaume dix-huit Archevêchez, qui ne font que seize Provinces Ecclésiastiques; sçavoir, celle de Lion, celle de Paris, celle de Rouen, celle de Tours, celle de Sens, celle de Reims, celle de Bourges, celle de Bordeaux, celle d'Alby, celle d'Auch, celle de Narbonne, celle de Touloufe, celle d'Arles, celle d'Aix, celle

de Vienne, celle d'Ambrun. L'Archevêché de Besançon & celui de Cambrai; mais ils n'entrent point dans les Assemblées du Clergé de France.

Il y a sous les dix-huit Archevêchez, cent dix Evêchez Suffragans; sous les Evêchez, il y a des Archidiaconez; sous chaque Archidiaconé, il y a des Archiprêtres ou Doyennez Ruraux, qui renferment un certain nombre de Cures ou Paroisses. Enfin il y a dans les Archevêchez & Evêchez, des Abbayes, qui sont toutes à la nomination du Roy, qui a consenti à l'érection d'un nouvel Evêché à Dijon.

PROVINCE ECCLESIASTIQUE DE LION.

Elle comprend les Diocèses de Lion, d'Autun, de Langres, de Mâcon & de Châl'on.

DIOCESE DE LION.

L'Eglise Métropolitaine est sous l'Invocation de S. Jean. Ce Diocèse est divisé en seize Archidiaconez, qui comprennent sept cens soixante-cinq Paroisses. L'on trouve dans ce Diocèse onze Abbayes d'Hommes, sçavoir, Aisnay, l'Isle-Barbe & Joug-Dieu, *secularistes*; Savigny, Ambrunay, S. Rambert de Joux, S. Claude, *Ordre S. Benoît*; Belleville, *Ordre S. Augustin*; la Châssagne, Val-Benoite, *Ordre de Cîteaux*; Miroir, *unie à l'Abbaye de Cîteaux*.

Sept de Filles, sçavoir, S. Pierre de Lion, la Deserte, Chazeaux, Brienne, *Ordre S. Benoît*; Benissons-Dieu, Bon-Lieu, Lieu-Nôtre-Dame, *Ordre de Cîteaux*.

DIOCESE D'AUTUN.

L'Eglise Cathédrale est dédiée sous l'Invocation de S. Nazaire. Le Diocèse est divisé en vingt-quatre Archidiaconez, qui comprennent six cens vingt-deux Paroisses. Il y a dans le diocèse de ce Diocèse

Onze Abbayes d'Hommes, S. Martin d'Autun, Vezelay, *seculariste*; Flavigny, Corbigny, S. Urbin de Chors, *Ordre S. Benoît*; Sainte Marguerite, Oigny, *Ordre S. Augustin*; la Buffière, Marilly, Sept-Fontraines, Fontenay, *Ordre de Cîteaux*.

Et trois de Filles, sçavoir, S. Andoche, S. Jean le Grand, *Ordre S. Benoît*; Lieu-Dieu, *Ordre de Cîteaux*.

PROVINCE ECCLESIASTIQUE DE PARIS.

Elle comprend les Diocèses de Paris, de Chartres, de Meaux, d'Orléans & de Blois.

DIOCESE DE PARIS.

L'Eglise Métropolitaine est Nôtre-Dame. Le Diocèse est divisé en trois Archidiaconez.

L'on y trouve treize Abbayes d'Hommes, sçavoir, S. Germain des Prez, S. Denis en France, *unie à la Maison de S. Cyr*, S. Magloire & S. Maur des Fossés, *unies à l'Archevêché de Paris*; Vaux-de-Cernay, *Ordre de S. Benoît*; S. Victor, Sainte Geneviève, Hcrivaux, Livry, Yverneaux, la Roche, *Ordre S. Augustin*; Nôtre-Dame du Val, *Ordre de Cîteaux*, Hermières, *Ordre de Prémontréz*.

Et quinze de Filles, sçavoir, Mont-Matthe, le Val-de-Grace, *élective & triennale*; Chelles, Yerres; Gif, Malnoué, Gercy, Issy-lez-Paris, *Ordre S.*

Benoît; Sainte Perine de la Villette, Sainte Geneviève de Chaillot, *Ordre S. Augustin*; S. Antoine des Champs, Port-Royal, l'Abbaye aux-Bois, Maubuisson & Pantemont, *Ordre de Cîteaux*; & le Prieuré de la Sauffaye, près Paris, *Bénédictines*.

DIOCESE DE CHARTRES.

L'Eglise Cathédrale est dédiée à Nôtre-Dame. Le Diocèse est divisé en trois Archidiaconez, qui comprennent trois cens Paroisses.

L'on y trouve quatorze Abbayes d'Hommes, sçavoir, S. Pierre-en-Vallée, Josaphat, Coulombs, Neaufle le Vieil, Bonneval, Tiron, *Ordre S. Benoît*; S. Jean-en-Vallée, S. Cheron, Claire-Fontaine, S. Vincent-aux-Bois, la Magdelene de Châteaudun, *Ordre S. Augustin*; Joyenval, *unie à l'Evêché*, Abbecourt, Grand-Champ, *Ordre de Prémontréz*.

DIOCESE DE LANGRES.

L'Eglise Cathédrale est sous l'Invocation de S. Mammez. Le Diocèse est divisé en six Archidiaconez, qui comprennent six cens Paroisses. Il se trouve dans ce Diocèse huit Abbayes d'Hommes, qui sont S. Benigne de Dijon, Fontaine-Beze, Moittier-Saint-Jean, S. Michel de Tonnerre, S. Martin près Tonnerre, Molême, Pontigny, S. Seine, *Ordre S. Benoît*.

DIOCESE DE MACON.

L'Eglise Cathédrale est dédiée à Dieu, sous l'Invocation de S. Vincent. Ce Diocèse est divisé en quatre Archidiaconez, qui comprennent deux cens soixante-huit Paroisses. Il y a trois Abbayes d'Hommes, Cluny, *Chef-d'Ordre*, S. Pierre de Mâcon, *seculariste*, Saint Rigault, *Ordre de S. Benoît*.

DIOCESE DE CHALON.

L'Eglise Cathédrale est dédiée à S. Vincent. Le Diocèse est divisé en cinq Archidiaconez, qui comprennent deux cens quatre Paroisses. Il s'y trouve cinq Abbayes d'Hommes, sçavoir, S. Pierre de Châl'on, *Ordre S. Benoît*; Tournus, *seculariste*; Cîteaux, *Chef-d'Ordre*, la Ferté sur Grônc, Maizieres, *Ordre de Cîteaux*.

Et une de Filles, sçavoir, Mojeze, *Ordre de Cîteaux*.

XX INTRODUCTION AU DICTIONNAIRE

Et sept de Filles, sçavoir, S. Coirentin, S. Remy des Landes, S. Cir-de-Bercheres, Arcise, S. Avy, *Ordre S. Benoît*; l'Eau-lez-Chartres, les Claires, *Ordre de Clieaux*.

Et quatre Prieurez de Filles, les Filles-Dieu-lez-Chartres, les Hospitalieres de Mantes, les Annonciades de Meulan, *Ordre S. Augustin*, S. Louis de Poissy, *Ordre S. Dominique*.

DIOCÈSE DE MEAUX.

L'Eglise Cathédrale est sous l'Invocation de S. Estienne. Le Diocèse est divisé en deux Archidiaconez, sous lesquels il y a deux cens dix Paroisses. Il s'y trouve

Cinq Abbayes d'Hommes, S. Faron, Rebais, *Ordre S. Benoît*; Chage, Juilly, *unie aux Prêtres de l'Oratoire*, *Ordre S. Augustin*; Chambre-Fontaine, *Ordre de Premontré*.

Et quatre de Filles, Jouarre, Faremouët, *Ordre S. Benoît*; Notre-Dame de Meaux, *Ordre S. Augustin*; le Pont-aux-Dames, *Ordre de Clieaux*.

DIOCÈSE D'ORLÈANS.

L'Eglise Cathédrale est sous le Vocable de Sain-

PROVINCE ECCLESIASTIQUE DE ROUEN.

Elle comprend les Diocèses de Roüen, de Bayeux, d'Avranches, d'Evreux, de Séez, de Lisieux & de Coutances.

DIOCÈSE DE ROUEN.

L'Eglise Métropolitaine est dédiée à Nôtre-Dame. Le Diocèse est divisé en six Archidiaconez. Il s'y trouve

Vingt-deux Abbayes d'Hommes, sçavoir, S. Oüen, Fescamp, S. Vandrille, Jumiege, Bec-Hellouin, Bocheville, Trepport, S. Victor en Caux, Valenont, Annale, S. Martin de Pontoise, sainte Catherine-au-Mont, *unie à la Charreuse de Gaillon*, *Ordre S. Benoît*; Corneille, Nôtre-Dame d'Eu, *Ordre S. Augustin*; la Valasse, Mortemer, Beau-Bec, Foucarmont, *Ordre de Clieaux*; Reffons, Bellozane, Marcheroux, l'Île-Dieu, *Ordre de Premontré*.

Et huit de Filles, S. Amand, Montivilliers, *Ordre S. Benoît*; Gomer-Fontaine, le Trefor, Fontaine-Guerard, Bondeville, Bival ou sainte Marie-Magdelene, S. Saens, *Ordre de Clieaux*.

DIOCÈSE DE BAYEUX.

L'Eglise Cathédrale est dédiée à Nôtre Dame. Le Diocèse est divisé en quatre Archidiaconez, qui comprennent six cens onze Paroisses. Il s'y trouve

Douze Abbayes d'Hommes, qui sont S. Eilienne de Caën, Troarn, Fontenay, Cerisi, Longues, *Ordre S. Benoît*; Nôtre-Dame du Val, *Ordre S. Augustin*; Thorigny, Aulnay, Val-Richer, Barbéry, *Ordre de Clieaux*; Ardennes, Belle-Etoile, *Ordre de Premontré*.

Et trois de Filles, la Trinité de Caën, Cordillon, *Ordre de S. Benoît*; Thorigny, *Ordre de Clieaux*.

DIOCÈSE D'AVRANCHES.

La Cathédrale est sous l'Invocation de S. André. Le Diocèse est divisé en deux Archidiaconez.

te-Croix. Le Diocèse est divisé en six Archidiaconez, sous lesquels il y a deux cens soixante-douze Paroisses. Il se trouve dans ce Diocèse

Cinq Abbayes d'Hommes, sçavoir, S. Benoît-sur-Loire, S. Mesmin, *Ordre S. Benoît*; S. Euvette, Beaugency, *Ordre S. Augustin*, la Cour-Dieu, *Ordre de Clieaux*.

Et trois de Filles, S. Loup, *Ordre S. Benoît*; Lieu-Nôtre Dame près Romorantin, Voilins, *Ordre de Clieaux*.

DIOCÈSE DE BLOIS.

L'Eglise Cathédrale est sous l'Invocation de sainte Solaine. Le Diocèse est divisé en trois Archidiaconez, sous lesquels il y a trois cens quatre Paroisses. Il s'y trouve

Six Abbayes d'Hommes, sçavoir, la Trinité de Vendôme, Pont-le-Voy, Saint Lomer de Blois, *Ordre S. Benoît*; Bourg-Moyen de Blois, *Ordre S. Augustin*; l'Etoile, *Ordre de Premontré*; Pont-le-Voy, S. Lomer & Bourg-Moyen, sont unies à l'Evêché; l'Aumône, *Ordre de Clieaux*.

Et une de Filles, la Guiche, *Ordre de Sainte Claire*.

nez, qui ont sous eux cent quatre-vingt Paroisses. Il y a dans ce Diocèse

Quatre Abbayes d'Hommes, qui sont le Mont-S. Michel, *Ordre S. Benoît*; Mont-Morel, *Ordre S. Augustin*; Savigny, *Ordre de Clieaux*; la Luzerne, *Ordre de Premontré*.

Et une de Filles, qui est Mortain la Blanche, *Ordre de Clieaux*.

DIOCÈSE D'EVREUX.

La Cathédrale est dédiée à Nôtre-Dame. Le Diocèse a trois Archidiaconez, qui ont sous eux quatre cens quatre vingt Paroisses. Il s'y trouve

Huit Abbayes d'Hommes, sçavoir, S. Taurin, la Croix-S. Leufroy, Lire, Conches, Yvry, *Ordre S. Benoît*; Bon-Port, Breuil-Benoît, la Noüe, *Ordre de Clieaux*.

Et six de Filles, S. Louis de Vernon, *Ordre S. Augustin*; S. Nicolas de Verneuil, Pacy, S. Sauveur d'Evreux, S. Jean de Neuf-Bourg, *Ordre S. Benoît*; l'Étrées, *Ordre de Clieaux*.

DIOCÈSE DE SÈZ.

La Cathédrale est sous l'Invocation de S. Gervais. Le Diocèse est divisé en cinq Archidiaconez, qui embrassent cinq cens Paroisses. Il y a dans l'étendue de ce Diocèse

Six Abbayes d'Hommes, qui sont S. Martin, *unie à la Congrégation de S. Maur*, S. Pierre-sur-Dive, *Ordre S. Benoît*; S. André en Goufer, la Trappe, *Ordre de Clieaux*; Saint Jean de Falaise, Silly, *Ordre de Premontré*.

Et quatre de Filles, qui sont Almenêches, Vignats, Essay, *Ordre S. Benoît*; Villers-Cauivet, *Ordre de Clieaux*.

DIOCÈSE DE LISIEUX.

La Cathédrale est S. Pierre. Le Diocèse est divisé en quatorze Archidiaconez, qui ont sous eux cinq cens quatre-vingt Paroisses. Il s'y trouve

Les

Les Abbayes d'Hommes font S. Evroul, Bemay, Cormeilles, Nôtre-Dame de Greffain, S. Pierre de Preaux, *Ordre de S. Benoît*; Mondé, *Ordre de Premontré*.

Et trois de Filles, qui font Nôtre-Dame du Pré, S. Leger de Preaux & Nôtre-Dame de S. Desir, *Ordre S. Benoît*.

DIOCESE DE COUTANCES.

La Cathédrale est dédiée à Nôtre-Dame. Le

PROVINCE ECCLESIASTIQUE DE TOURS.

Elle comprend les Diocèses de Tours, du Mans, d'Angers, de Rennes, de Nantes, de Quimper, de Vannes, de Saint-Pol de Leon, de Tréguier, de S. Brieu, de Saint-Malo & de Dol.

DIOCESE DE TOURS.

La Métropolitaine est dédiée à S. Gratian. Le Diocèse est partagé en trois Archidiaconez, sous lesquels il y a quatre cens Paroisses.

On y trouve ces Abbayes d'Hommes, sçavoir, Marmoutier, S. Julien de Tours, Cormery, Villeloin, Beaulieu, Suilly, Turpenay, Noyers, Pruilly, Bois-Aubry, *Ordre de S. Benoît*; Aiguevive, Gastine, *Ordre de S. Augustin*, la Clarté-Dieu, Fontaines-les-Blanches, Beangerais, *Ordre de Cîteaux*.

Celles de Filles, Beaumont, *Ordre de S. Benoît*; Mooney, *Ordre de Cîteaux*.

DIOCESE DU MANS.

La Cathédrale est dédiée à Dieu, sous l'invocation de S. Julien. Le Diocèse est divisé en six Archidiaconez, qui ont sous eux six cens dix-neuf Paroisses.

Les Abbayes d'Hommes qu'on y trouve font S. Vincent du Mans, *unie à la Congrégation de S. Maur*, la Couture, S. Calz, Evrou, Lonlay, la Pelice, le Gué de Launay, *Ordre de S. Benoît*, Beaulieu, S. George des Bois, Vaas, *Ordre de S. Augustin*, Champagne, Thironneau, Perseigne, Clairmont, l'Espau, Fontaine-Daniel, Bellebranche, *unie au Collège de la Flèche*, *Ordre de Cîteaux*.

Celles de Filles font S. Julien du Pré, Ellival en Charnie, *Ordre de S. Benoît*, la Perigne, *Ordre de S. Augustin*, la Virginité, Boolieu, *Ordre de Cîteaux*.

DIOCESE D'ANGERS.

La Cathédrale est S. Maurice. Le Diocèse est divisé en trois Archidiaconez, qui comprennent six cens soixante-huit Paroisses.

Les Abbayes d'Hommes qu'on y trouve font S. Aubin, S. Serge, S. Nicolas d'Angers, S. Florent de Saumur, S. Maur-sur-Loire, Bourgeuil, Afniers-Bellay, *Ordre de S. Benoît*, Louroux, Chaloché, Pontron, la Boissiere, Touffains, la Roé, S. George sur Loire, S. Jean de Melinai, *unie aux Jésuites de la Flèche*, *Ordre de Cîteaux*, Perray-Neuf, *Ordre de Premontré*.

Celles de Filles, Nôtre-Dame de Ronceray, *Ordre de S. Benoît*, Nôtre-Dame de Nid-d'Oiseau, *Ordre de S. Augustin*; le Perray, *Ordre de Cîteaux*.

Diocèse a quatre Archidiaconez, qui comprennent cinq cens cinquante Paroisses. On y trouve Dix Abbayes d'Hommes, qui font S. Sever, Lessay, S. Sauveur-le-Vicomte, Montebourg, Ambie, *Ordre S. Benoît*; S. Lo, Cherbourg ou Nôtre-Dame du Vœu, Ille, *Ordre S. Augustin*; Blanchelandes, *Ordre de Premontré*.

Et deux de Filles, qui font Nôtre-Dame de Protection à Valognes, Nôtre-Dame des Anges, *Ordre de S. Benoît*.

DIOCESE DE RENNES.

La Cathédrale est sous l'invocation de S. Pierre. Le Diocèse est partagé en deux Archidiaconez, qui ont deux cens soixante-trois Paroisses.

Les Abbayes d'Hommes qu'on y trouve font S. Melaine, *Ordre de S. Benoît*, Rillé-lez-Fougere, *unie à la Cure de S. Louis de l'Orient*, *Ordre de S. Augustin*.

Celles de Filles font S. Sulpice, S. George de Rennes, *Ordre de S. Benoît*.

DIOCESE DE NANTES.

La Cathédrale est dédiée à S. Pierre. Le Diocèse a deux Archidiaconez, qui ont sous eux deux cens douze Paroisses.

Les Abbayes qui font dans le district de ce Diocèse, font la Chaume, S. Gildas-des-Bois, Blanche-Couronne, *Ordre de S. Benoît*, Pornid, Geneston, Nôtre-Dame du Bourg, *Ordre de S. Augustin*, Melleray, Buzay, Villeneuve, *Ordre de Cîteaux*.

DIOCESE DE QUIMPER.

La Cathédrale est Nôtre-Dame. Le Diocèse est divisé en deux Archidiaconez, qui ont sous eux deux cens Paroisses.

Les Abbayes d'Hommes qu'on y trouve, font Quimperlé, Landevennec, *Ordre de Saint Benoît*; Daoulas, *unie au Séminaire de Brest*, *Ordre de S. Augustin*, Langonet, Coëtmalocn, Bon-Repos, Carnouet ou S. Maurice, *Ordre de Cîteaux*.

Et une de Filles, sçavoir, Kerlot, *Ordre de Cîteaux*.

DIOCESE DE VANNES.

La Cathédrale est sous l'invocation de S. Pierre & S. Paul. Le Diocèse est divisé en quatre Archidiaconez, qui comprennent cent soixante Paroisses.

Les Abbayes d'Hommes qu'on trouve dans le Diocèse, font, S. Sauveur de Redon, S. Gildas de Rhuis, *Ordre de S. Benoît*, Pricres, Lanvaux, *Ordre de Cîteaux*.

Et une de Filles, la Joye, près Hennebon, *Ordre de Cîteaux*.

DIOCESE DE S. POL DE LEON.

La Cathédrale est sous l'invocation de S. Paul. Le Diocèse contient cent vingt Paroisses.

Les Abbayes d'Hommes font S. Mahat de Finestère, *Ordre S. Benoît*, Relecq, *Ordre de Cîteaux*.

xxij INTRODUCTION AU DICTIONNAIRE

DIOCESE DE TREGUIER.

La Cathédrale est dédiée à S. Tugdual. Le Diocèse est divisé en deux Archidiaconez, qui ont soixante-dix Paroisses.

Les Abbayes d'Hommes de ce Diocèse sont sainte Croix de Guingamp, *Ordre de S. Augustin*, Bégard, *Ordre de Cîteaux*.

DIOCESE DE S. BRIEU.

La Cathédrale est sous l'invocation de S. Brieu & de S. Etienne. Le Diocèse est partagé en deux Archidiaconez, qui contiennent cent vingt Paroisses.

Les Abbayes d'Hommes qu'on y trouve, sont Lantenac, *Ordre de S. Benoît*; S. Aubin des Bois, Bofquien, *Ordre de Cîteaux*, Beauport, *Ordre de Prémontré*.

PROVINCE ECCLESIASTIQUE DE SENS.

Elle comprend les Diocèses de Sens, de Troyes, d'Auxerre & de Nevers.

DIOCESE DE SENS.

La Métropolitaine est sous l'invocation de S. Etienne. Le Diocèse est divisé en cinq Archidiaconez, qui ont sous eux six cents soixante & quatorze Paroisses. On trouve dans ce Diocèse

Vingt-trois Abbayes d'Hommes, qui sont S. Pierre-le-Vif & S. Remy, *toutes deux unies à la Cure de Versailles*, Sainte Colombe, S. Pierre de Melun, Chaume, Morigny, Ferrières, *Ordre de S. Benoît*; S. Jean de Sens, *unie à l'Archevêché*, S. Jacques de Provins, le Jard, S. Severin de Châteaun-Landon, *Ordre de S. Augustin*; Vauluisant, Preuilly, Jouy, Barbeaux, Cercanceaux, Fontaine-Jean, Elchalis, *Ordre de Cîteaux*, Dilo, S. Paul-sur Vanne-lez-Sens, *Ordre de Prémontré*.

Et six de Filles, qui sont la Pommeraye, Ville-Chaffon, *Ordre S. Benoît*; le Lis, Mont-Nôtre-Dame ou les Filles-Dieu-lez-Provins, la Joye, Villiers, *Ordre de Cîteaux*.

DIOCESE DE TROYES.

La Cathédrale est sous l'invocation de S. Pierre. Le Diocèse est divisé en cinq Archidiaconez, qui ont cinq cents dix neuf Paroisses. On y trouve

Les Abbayes d'Hommes qu'on y trouve, sont Montier-la-Celle, Montier-Ramey, Nefle, la Reppelle, *Ordre de S. Benoît*; S. Loup, S. Martin des Ais, Chantemerle, *Ordre de S. Augustin*, Boulen-court, Rameru ou la Piété, Selliers, Larivour, Reclus, *Ordre de Cîteaux*, la Chapelle-aux-Planches, Beaulieu, Basse-Fontaine, *Ordre de Prémourré*.

Celles de Filles sont Nôtre-Dame de Troyes, le Paraclét, *Ordre de S. Benoît*, Nôtre-Dame-des-Prez, *Ordre de Cîteaux*.

DIOCESE D'AUXERRE.

La Cathédrale est sous l'invocation de S. Etienne. Le Diocèse est divisé en quatre Archidiaconez, qui ont sous eux deux cents trente-huit Paroisses. Il y a

Sept Abbayes d'Hommes, qui sont S. Germain, *Ordre de S. Benoît*, S. Pierre d'Auxerre, S. Laurent des Aubats, *Ordre de S. Augustin*, Pontigny, les Roches, Bouras, Rigny, *Ordre de Cîteaux*, S. Ma-

DIOCESE DE S. MALO.

La Cathédrale est dédiée à S. Vincent & à S. Malo. Le Diocèse a deux Archidiaconez, qui ont sous eux deux cens Paroisses.

Les Abbayes d'Hommes qu'on y trouve sont S. Mèen, *Ordre de S. Benoît*, Beaulieu, S. Jacques de Montfort, Painspont, S. Jean des Prez, *Ordre de S. Augustin*.

DIOCESE DE DOL.

La Cathédrale est dédiée à Nôtre-Dame & à S. Samson. Le Diocèse a quatre-vingt Paroisses.

Les Abbayes d'Hommes qu'on y trouve, sont S. Jacut, le Tronchet, *Ordre de S. Benoît*, la Viéville, *Ordre de Cîteaux*.

rian, *Ordre de Prémontré*.

Et quatre de Filles, S. Julien, Ranteaume, Crifsenon, le Reconfort, *Ordre de S. Benoît*, les Isles, *Ordre de Cîteaux*.

DIOCESE DE NEVERS.

L'Eglise Cathédrale est dédiée à Dieu, sous l'invocation de sainte Quirace. Le Diocèse a deux Archidiaconez, qui comprennent deux cents soixante & onze Paroisses. On y trouve

Deux Abbayes d'Hommes, qui sont S. Martin; *Ordre de S. Augustin*, Belleveaux, *Ordre de Prémontré*.

Et une de Filles, sçavoir Nôtre-Dame de Nevers, *Ordre de S. Benoît*.

Sous la Province Ecclesiastique de Trèves sont en France les Diocèses suivants.

DIOCESE DE METZ.

La Cathédrale est dédiée à Dieu, sous l'invocation de S. Etienne. Il est divisé en quatre Archidiaconez, qui ont six cents vingt-trois Paroisses, dont il y en a cent vingt-trois occupées par les Lutheriens. On y trouve

Quinze Abbayes d'Hommes, qui sont S. Aenoul, S. Vincent, S. Clément, S. Symphorien, Bouzonville, Gorze, *seculariste*, S. Avold, S. Martin de Longeville, S. Martin, S. Firmin, S. Pierre au Mont, *Ordre de S. Benoît*, Pontifory, Villers-Betenac, S. Benoît, *Ordre de Cîteaux*, Justemont, Salival, *Ordre de Prémontré*.

Et quatre de Filles, S. Pierre, Sainte Marie, Sainte Glossine, Vergaville, *Ordre de S. Benoît*.

DIOCESE DE TOUL.

La Cathédrale est Nôtre-Dame. Il est partagé en six Archidiaconez, sous lesquels sont sept cens Paroisses.

Les Abbayes d'Hommes qu'on y trouve sont S. Epvre, S. Manfuet, Moyen-Moutier, Senonne ou S. Pierre, *Ordre de S. Benoît*, S. Leon, Chaumofay, Lunceville, *Ordre de S. Augustin*, Clairlieu, Vaux, Escurey, l'Isle ou Barrois, Beaupré, Haurefeuille, *Ordre de Cîteaux*; Flabemont, Jandure, Bonfay, Rangeval, Estival, Cbanvillers, Sainte Marie du Pont-à-Mousson, Mirevaux, Jouvillers,

Sainte Marie-au-Bois, *Ordre de Prémontré*.

Il y en a sept de Filles, qui sont Remiremont, Chanoinesses, Bouxieres, Epinal, Pouffey, *Ordre de S. Benoît*, Sainte Houx, Benoite-Vaux, l'Etang, *Ordre de Cîteaux*.

DIOCÈSE DE VERDUN.

La Cathédrale est dédiée à Notre-Dame. Il y a

trois cens cinquante Paroisses. On trouve dans ce Diocèse

Neuf Abbayes, qui sont S. Vanne, *unie à l'Evêché*, S. Agry, Beaulieu, S. Michel, *Ordre de S. Benoît*, S. Nicolas-des-Prez, *Ordre de S. Augustin*, Châtillon, la Chalad, *Ordre de Cîteaux*; l'Etanche & S. Paul de Verdun, *Ordre de Prémontré*.

Et une de Filles, qui est S. Maur de Verdun, *Ordre de S. Benoît*.

PROVINCE ECCLESIASTIQUE DE REIMS.

Le comprend les Diocèses de Reims, de Soissons, de Châlons, de Laon, de Senlis, de Beauvais, d'Amiens, de Noyon & de Boulogne.

DIOCÈSE DE REIMS.

L'Eglise Métropolitaine est dédiée à Notre-Dame. Il y a deux Archidiaconez, qui ont sous eux quatre cens quatre-vingt-deux Paroisses. On y trouve.

Vingt Abbayes d'Hommes, qui sont S. Remy, S. Nicaise, *unie à la Sainte-Chapelle*, S. Thierry, *unie à l'Archevêché de Paris*, Hauvillers, Saint Basle, Mouzon, *Ordre de S. Benoît*, Saint Denis, Epernay, Landèves, *Ordre de S. Augustin*, Chery, la Valleroiy, Sigay, Elan, Bonne-Fontaine, Igny, *Ordre de Cîteaux*, Belleval, la-Vandieu, Sept-Fontaines, Longvay, Chaumont en Portien, *Ordre de Prémontré*.

Et trois de Filles, S. Pierre, Avenay, *Ordre de S. Benoît*, S. Etienne, *Ordre de S. Augustin*.

DIOCÈSE DE SOISSONS.

L'Eglise Cathédrale est S. Gervais. Le Diocèse est partagé en cinq Archidiaconez, qui ont trois cens quatre-vingt Paroisses.

On y trouve les Abbayes de S. Médard, S. Crépin le Grand, S. Corneil de Compiègne, *unie au Val-de-Grace de Paris*, Chezy, Orbais, *Ordre de S. Benoît*, S. Jean des Vignes, S. Leger, S. Crépin en Chaye, Ellômes, *Ordre de saint Augustin*; Longpont, *Ordre de Cîteaux*, Chartrouve, Lieu-Restauré, S. Ives de Breine, Val-Chrétien, Val-Secret, Clair-Fontaine ou Villers-Coterets, Valseri, *unie à l'Evêché de Soissons*, *Ordre de Prémontré*.

Celles de Filles sont Notre-Dame de Soissons, Saint Remy de Senlis, les Charmes, Morierval, Royaulieu, *Ordre de S. Benoît*, la Barre, *Ordre de S. Augustin*, Argenfoles, Amour-Dieu, *Ordre de Cîteaux*, Nogent-l'Artaud, *Ordre de sainte Claire*.

DIOCÈSE DE CHALONS SUR MARNE.

La Cathédrale est sous l'invocation de S. Etienne. Le Diocèse est divisé en neuf Archidiaconez, qui ont sous eux trois cens Paroisses.

Les Abbayes qu'on y trouve, sont S. Pierre au Mont, Montliender, S. Urbain, Moiremont; S. Martin d'Huiron, *Ordre de S. Benoît*; Toussaints; S. Memie, Notre-Dame des Verrus, Chastries, *Ordre de S. Augustin*; Trois-Fontaines; Cheminon, Monstier-en-Argonne, Haute-Fontaine, la Char-moye, *Ordre de Cîteaux*, Monçets, *Ordre de Prémontré*.

Celles de Filles sont Andezoy, *Ordre de S. Benoît*; S. Dizier & S. Jacques près Vitry, *Ordre de Cîteaux*.

DIOCÈSE DE LAON.

La Cathédrale est dédiée à Notre-Dame. Le Diocèse est divisé en deux Archidiaconez, qui ont trois cens Paroisses.

On y trouve les Abbayes d'Hommes qui suivent; sçavoir, S. Vincent, S. Jean; Nogent sous Coucy, Ribemont, ou S. Nicolas des Prez, S. Nicolas aux Bois, S. Michel en Thierarchie, *Ordre de S. Benoît*, Foigny, Boheries, Vauclair, *Ordre de Cîteaux*, Prémontré, S. Martin de Laon, Thenailles, Cuisly, Bucilly, *Ordre de Prémontré*.

Et celles de Filles qu'on nomme, la Ferté-sur-Oyse, Origny, *Ordre de S. Benoît*, Montreuilles-Dames, Sauvoir sous Laon, *Ordre de Cîteaux*.

DIOCÈSE DE SENLIS.

La Cathédrale est dédiée à Notre-Dame. Le Diocèse comprend soixante-douze Paroisses, partagées en plusieurs Doyennéz Ruraux.

Il y a dans ce Diocèse les Abbayes d'Hommes suivantes, S. Vincent, la Victoire, *Ordre de saint Augustin*; Chalis, *Ordre de Cîteaux*.

Et une de Filles, sçavoir, le Parc aux Dames, *Ordre de Cîteaux*.

DIOCÈSE DE BEAUVAIS.

La Cathédrale est sous l'invocation de S. Pierre. Le Diocèse est divisé en trois Archidiaconez, qui ont sous eux quatre-vingt-douze Paroisses.

On y trouve les Abbayes d'Hommes; sçavoir, S. Lucien, [S. Symphorien; Breteuil, S. Germer de Flaix, *Ordre de S. Benoît*; S. Quentin, S. Martin-aux-Bois, *unie au Collège des Jésuites de Paris*, *Ordre de S. Augustin*, Royamont, Froidmont, Lannoy, Beaupré, *Ordre de Cîteaux*, S. Just, *Ordre de Prémontré*.

Celles de Filles, S. Paul, *Ordre de S. Benoît*; S. Martin; Mouchy-le-Perreux, *Ordre de Cîteaux*; Moncel, *Ordre de sainte Claire*.

DIOCÈSE D'AMIENS.

La Cathédrale est dédiée à Notre-Dame. Il y a sept cens soixante-seize Cures, sous plusieurs Doyennéz Ruraux.

Les Abbayes d'Hommes qu'on y trouve, sont Corbie, S. Fucien-aux-Bois, S. Riquier, S. Valéry, S. Joffe-sur-Mer, Morcuil ou S. Vast, S. Sauve de Montreuil, Forest-Mouliert, Visigneuil, *Ordre de S. Benoît*, S. Acheuil, S. Martin aux Gêmeaux, *unie à l'Evêché*, Clair-Fay, *Ordre de S. Augustin*, Cercamp, le Gard, Valloires, Lieu-Dieu, *Ordre de Cîteaux*; S. Jean, Selincour, Sery-aux-Prez, S. André-aux-Bois, Dompmartin ou S. Joffe-aux-Bois, *Ordre de Prémontré*.

Celles de Filles sont Bertaucourt, Sainte Austre-

xxiv INTRODUCTION AU DICTIONNAIRE

berte de Montreuil, S. Michel de Doullans, Espagne, le Paraclit, Villancourt, *Ordre de Cîteaux*.

Celles de Filles font Blache, S. Avenin de Feryvaques, *Ordre de Cîteaux*.

DIOCÈSE DE NOYON.

La Cathédrale est dédiée à Nôtre-Dame. Le Diocèse est partagé en douze Archidiaconez, qui embrassent quatre cens quarante Paroisses.

Les Abbayes d'Hommes qu'on y trouve, font S. Eloy, unie à l'Abbaye de Chelles, Homblières, Mont-Saint-Quentin, S. Quentin de l'Isle, S. Prix, *Ordre de S. Benoît*, S. Barthelemy, Ham, S. Eloy-Fontaine, *Ordre de S. Augustin*, Ourchamps, *Ordre de Cîteaux*, Vermand, Genlis, *Ordre de Prémontré*.

DIOCÈSE DE BOULOGNS.

La Cathédrale est dédiée à Nôtre-Dame. Il y a quatre cens vingt Paroisses dans le Diocèse.

Les Abbayes d'Hommes qu'on y trouve, font Samer-aux-Bois, la Capelle, unie à l'Abbaye de S. Jean-au-Mont de la Ville d'Ypres, Auchy-les-Moines, Blangy, Andres près Ardres, *Ordre de S. Benoît*, Saint Vulmer, Ruiffeauville, Beaulieu, Doudeauville, *Ordre de S. Augustin*, Longvilliers, *Ordre de Cîteaux*, Liques, *Ordre de Prémontré*.

PROVINCE ECCLESIASTIQUE DE BOURGES.

Elle comprend les Diocèses de Bourges, de Clermont, de Limoges, du Puy, de Tulle & de S. Flour.

DIOCÈSE DE BOURGES.

La Métropolitaine est sous l'invocation de S. Etienne. Le Diocèse est divisé en neuf Archidiaconez, qui ont sous eux huit cens Paroisses.

Les Abbayes d'Hommes qu'on y trouve, font S. Genou de l'Étrez, Issoudun, Maillay, Meauve, unie à l'Évêché de Québec, S. Ciran, unie à l'Évêché de Nevers; Vierzon, Chezal-Benoît, Font-Combaud, Bourg-Dieu & S. Gildas, unies au Duché de Châteauroux, *Ordre de S. Benoît*, S. Ambroise, Plein-Pied, S. Satur, Mileray, Puy-Ferrand, la Verrusse, *Ordre de S. Augustin*, Landais, Aubignat, Des-Pierres, la Pré, Selles, unie à l'Ordre des Feuillans, Font-Moriguy, Noit-Lac, Varennes, Barzelles, Chalivoy, Oliver, Loroy, *Ordre de Cîteaux*; S. Sulpice de Bourges, unie à la Congrégation de S. Maurice.

Celles de Filles font S. Laurent de Bourges, S. Menou, Charenton, dit Belvaux, *Ordre de S. Benoît*, Beauvoir, Bulnières, *Ordre de Cîteaux*.

DIOCÈSE DE CLERMONT.

La Cathédrale est dédiée à Nôtre-Dame. Le Diocèse est partagé en quatorze Archidiaconez, qui ont sous eux huit cens cinquante Paroisses.

Les Abbayes d'Hommes qu'on y trouve, font la Chaîse-Dieu, S. Alire, unie à la Congrégation de S. Maur, Issoire, Mauillac, Manlicu, Thiers, Menat, Ebreuil, S. Amable de Riom, *secularisite*, *Ordre de S. Benoît*, Chantois, *Ordre de S. Augustin*, le Bouchet ou Vauluisant, Megemont, Fenieres, Mont-Peyrou, Belle-Aigue, *Ordre de Cîteaux*; S. André, S. Gilbert, Neuf-Fontaines, *Ordre de Prémontré*.

Celles de Filles font Beaumont, Cusset, Brageat, *Ordre de S. Benoît*, l'Éclache, la Vesly, Sainte Claire de Clermont, *Ordre de Cîteaux*.

DIOCÈSE DE LIMOGES.

La Cathédrale est dédiée à S. Etienne. Le Dio-

PROVINCE ECCLESIASTIQUE DE BORDEAUX.

Elle comprend les Diocèses de Bordeaux, d'Angouleme, de Sainres, de Poitiers, de Périgueux, de Condom, de Sarlat, de la Rochelle & de Luçon.

cèse a seize Archidiaconez, qui ont sous eux neuf cens Paroisses.

Les Abbayes d'Hommes de ce Diocèse font S. Martial, *secularisite*, S. Augustin, unie à la Congrégation de S. Maur, Uzerche, Solognac, Meimac, Vigeois, Ahun, Beaulieu, Saint Martin, unie aux Feuillans, *Ordre de S. Benoît*, Benevent, unie à l'Évêché de Québec, Esterp, *Ordre de S. Augustin*, Bonlieu, Pré-Benoît, la Colombe, Obazine, Beuil ou Bouf, Aube-Pierre, Bonaigue, le Palais-Nôtre-Dame, d'Alon, *Ordre de Cîteaux*; Grammont, *Chef d'Ordre*.

Celles de Filles font les Allois, Bonnes-saignes, *Ordre de S. Benoît*, le Regie, Coyroux, *Ordre de Cîteaux*.

DIOCÈSE DU PUY.

La Cathédrale est dédiée à Nôtre-Dame. Le Diocèse est divisé en trois Archidiaconez, qui contiennent cent trente-huit Paroisses.

Les Abbayes d'Hommes qu'on y trouve, font S. Chaffre-le-Monetier, Doué, *Ordre de Prémontré*.

Celles de Filles font, Pseume, *Ordre de S. Benoît*, Bellecombe, Sauve-Benite, Clavas, Mercoire, *Ordre de Cîteaux*.

DIOCÈSE DE TULLES.

La Cathédrale est sous l'invocation de S. Martin. Le Diocèse a soixante-dix Paroisses.

Les Abbayes d'Hommes qu'on y trouve, font la Valette, *Ordre de Cîteaux*.

DIOCÈSE DE S. FLOUR.

La Cathédrale est sous l'invocation de S. Pierre & S. Paul. Le Diocèse est partagé en cinq Archidiaconez, qui ont sous eux deux cens soixante & dix Paroisses.

Les Abbayes d'Hommes qu'on y trouve, font Aurillac, *secularisite*, S. Pierre de Mauges, *Ordre de S. Benoît*, Pebrac, *Ordre de saint Augustin*.

Et deux de Filles, Savoir, S. Pierre des Chafes, *Ordre de saint Benoît*; S. Pierre de Brede, *Ordre de Cîteaux*.

DIOCÈSE DE BORDEAUX.

L'Eglise Métropolitaine est sous l'invocation de S. André.

S. André. Le Diocèse est divisé en trois Archidiaconez, qui embrassent quatre cens Paroisses.

Les Abbayes d'Hommes qu'on y trouve sont Sainte Croix, Sauvemayeur, Guiltre, S. Sauveur de Blaye, *Ordre de saint Benoît*; Bourg-S. Vincent, S. Romain de Blaye, Vertheuil, l'Isle de Médoc, S. Severin, *secularisée*, *Ordre saint Augustin*; Bonlieu ou Nôtre-Dame de Carbonblanc, la Faïse, *Ordre de Cîteaux*; Pleine-Selve, *Ordre de Prémontré*.

DIOCESE D'AGEN.

La Cathédrale est sous l'invocation de S. Etienne. Le Diocèse est partagé en six Archidiaconez, qui ont quatre cens Paroisses.

Les Abbayes d'Hommes qu'on y trouve sont Clairac, *unie à l'Eglise de saint Jean de Latran de Rome*, Effey, S. Maurin, *Ordre de saint Benoît*; Gondou, Pérignac, *Ordre de Cîteaux*.

DIOCESE D'ANGOULESME.

La Cathédrale est dédiée à Dieu sous l'invocation de S. André. Le Diocèse a treize Archidiaconez, qui contiennent deux cens quatre-vingt-dix Paroisses.

Les Abbayes d'Hommes qu'on y trouve sont S. Cybard, S. Amand, Bournet, *Ordre de saint Benoît*; Celle-Frouin, la Courroune, *Ordre de saint Augustin*; Grolbos, *Ordre de Cîteaux*.

Il y en a une de Filles, qui est S. Auzone.

DIOCESE DE SAINTES.

La Cathédrale est dédiée à S. Pierre. Le Diocèse est divisé en treize Archidiaconez, qui ont vingt-neuf Paroisses.

Les Abbayes d'Hommes qu'on y trouve, sont S. Jean-d'Angely, S. Etienne de Vaux, Baigne, Bafac, Fontdouce, S. Leger ou Liguair, Mardion, Tenailles, Tonnay-Charente, *Ordre de S. Benoît*; Sablonceaux, Châtres, *Ordre de S. Augustin*; la Frenade, *Ordre de Cîteaux*.

Il n'y en a qu'une de Filles, qui est Nôtre-Dame de Saintes, *Ordre de S. Benoît*.

DIOCESE DE POITIERS.

La Cathédrale est dédiée à S. Pierre. Le Diocèse est divisé en trois Archidiaconez, qui ont sous eux sept cens vingt-deux Paroisses.

Les Abbayes d'Hommes qu'on y trouve sont S. Cyprien, Montier-Neuf, S. Jouin-de-Marne, S. Maixant, Nanteuil-en-Vallée, Charroux, Noailly, S. Savin, les Alleurs, Ferrières, Chambon, la Sie-en-Brignon, Quinçay, Moreaux, *Ordre de S. Benoît*; la Celle-S. Hilaire, S. Laon de Thouars, la Reau, Nôtre-Dame de Celles, S. Severin, Angles, Fontenay-le-Comte, *Ordre de S. Augustin*; les Chastelliers, Valence, Bonnevaux, l'Étoile, la Mercy-Dieu, le Pin, *Ordre de Cîteaux*.

PROVINCE ECCLESIASTIQUE D'ALBY.

Elle comprend les Diocèses d'Alby, de Cahors, de Caïres, de Mende, de Rodez & de Vâbres.

DIOCESE D'ALBY.

La Cathédrale est dédiée à Dieu, sous l'invocation de sainte Cecile. Le Diocèse est divisé en vingt-deux Détroits, qui embrassent trois cens

Celles de Filles sont Sainte Croix, la Trinité, Bonneval, Fontevrault, Chef-d'Ordre, *Ordre de S. Benoît*.

DIOCESE DE PERIGUEUX.

La Cathédrale est sous l'invocation de S. Etienne. Le Diocèse contient quatre cens quarante Paroisses.

Les Abbayes d'Hommes qu'on y trouve sont Brantôm, Bourtoirac, S. Alier, *seculière*, *Ordre de S. Benoît*; la Chancelade, Châtres, *Ordre de saint Augustin*; Bouchaud, la Peyrouë, Aubeterre, *secularisée*, *Ordre de Cîteaux*.

Celles de Filles sont Ligueux, Bugue, *Ordre de S. Benoît*.

DIOCESE DE CONDOM.

La Cathédrale est sous l'invocation de S. Pierre. Le Diocèse est divisé en quatre Archidiaconez, qui comprennent cent trente Paroisses.

DIOCESE DE SARLAT.

La Cathédrale est sous l'invocation de S. Sacerdot. Le Diocèse est divisé en sept Archidiaconez, qui contiennent deux cens cinquante Paroisses.

Les Abbayes d'Hommes qu'on y trouve sont Terrafon, *Ordre de S. Benoît*; S. Amand, *Ordre de S. Augustin*; Cadocin, *Ordre de Cîteaux*.

Celles de Filles sont Fongoufer, *Ordre de saint Augustin*.

DIOCESE DE LA ROCHELLE.

La Cathédrale est dédiée à Nôtre-Dame. Le Diocèse est divisé en quatre Archidiaconez, qui ont trois cens vingt Paroisses.

Les Abbayes d'Hommes qu'on y trouve sont Abbie, Belle-Fontaine, *Ordre de S. Benoît*; Airvaux, Maulcon, Nicuil, *secularisée*, *Ordre de S. Augustin*; S. Leonard de Chaumes, Morcilles, la Grace-Dieu, Charon ou la Grace ou Nôtre-Dame, Nôtre-Dame de l'Isle de Ré, *unie aux Prêtres de l'Oratoire de Paris*, *Ordre de Cîteaux*.

DIOCESE DE LUÇON.

La Cathédrale est dédiée à Nôtre-Dame. Le Diocèse est divisé en trois Archidiaconez, qui ont sous eux deux cens trente Paroisses.

Les Abbayes d'Hommes qu'on y trouve sont S. Michel en Lerm, *unie au College Mazarin*, Orbestières, Breuil-Herbaud, la Grenetiere, Talmont, Isle-Chauver, *Ordre de S. Benoît*; Fontenelles, Angles, *Ordre de S. Augustin*; Triay, Bois-Grolland, la Blanche, dans l'Isle de Moirmonstier, *Ordre de Cîteaux*; Jard ou Lieu-Dieu, *Ordre de Prémontré*.

vingt-sept Paroisses.

Les Abbayes d'Hommes qu'on y trouve sont Gaillac, *secularisée*, *Ordre de S. Benoît*; Candeil, *Ordre de Cîteaux*.

DIOCESE DE CAHORS.

La Cathédrale est sous l'invocation de S. Etien-

xxvj INTRODUCTION AU DICTIONNAIRE

ne. Le Diocèse est divisé en deux Archidiaconez, qui contiennent quatre cens vingt-deux Paroisses.

Les Abbayes d'Hommes qu'on y trouve sont l'igeac & Moillac, *secularistes*, Marcillac, Souillac, *Ordre de S. Benoist*; Nôtre-Dame, la Nouvelle-lez-Gourdon, S. Marcel, la Garde-Dieu, *Ordre de Cisterciens*.

Celles de Filles sont le Desert, *Ordre de S. Benoist*.

DIOCÈSE DE CASTRES.

La Cathédrale est sous l'invocation de S. Benoist. Le Diocèse est divisé en deux Archidiaconez, qui ont sous eux cent Paroisses.

Les Abbayes d'Hommes qu'on y trouve sont Ardorel, Beauvoir, Belle-Eau, *Ordre de Cisterciens*.

Il n'y a qu'une Abbaye de Filles, qui est Villemur, *Ordre de S. Benoist*.

DIOCÈSE DE MENDI.

La Cathédrale est dédiée à Nôtre-Dame. Le Diocèse est partagé en quatre Archidiaconez, qui

PROVINCE ECCLESIASTIQUE D'AUCH.

Elle comprend les Diocèses d'Auch, d'Acqs, de Lectoure, de Comenges, de Conserans, d'Aire, de Basas, de Tarbes, d'Oleron, de Lescar & de Bayonne.

DIOCÈSE D'AUCH.

L'Eglise Métropolitaine est dédiée à Nôtre-Dame. Le Diocèse est partagé en huit Archidiaconez, qui ont sous eux soixante-douze Paroisses.

Les Abbayes d'Hommes qu'on y trouve sont Peffan, Simore, Saramont, *Ordre de S. Benoist*; Flaran, Botillan, Gimont, Bardous, *Ordre de Cisterciens*; la Cafe-Dieu, *Ordre de Prémontré*.

DIOCÈSE D'AX OU D'ACQS.

La Cathédrale est Nôtre-Dame. Le Diocèse est divisé en dix-sept Archidiaconez, qui ont sous eux cent quatre-vingt-douze Paroisses.

Les Abbayes d'Hommes qu'on y trouve sont la Caignotte, Sordes, *Ordre de S. Benoist*; Ville-Dieu, Arnone, *Ordre de Prémontré*.

DIOCÈSE DE LECTOURE.

La Cathédrale est sous l'invocation de S. Gervais & de S. Protas. Le Diocèse a trois Archidiaconez, qui ont sous eux soixante-treize Paroisses.

DIOCÈSE DE COMENES.

La Cathédrale est dédiée à Nôtre-Dame. Le Diocèse est partagé en vingt-deux Congrégations de Prêtres, qui gouvernent deux cens Paroisses.

Les Abbayes d'Hommes qu'on y trouve sont Bonnefond, Nifors, *Ordre de Cisterciens*.

Il n'y en a qu'une de Filles, qui est S. Laurent, *Ordre de S. Benoist*.

comprennent deux cens Paroisses.

DIOCÈSE DE RODEZ.

La Cathédrale est dédiée à Nôtre-Dame. Le Diocèse est partagé en quatre Archidiaconez, qui ont sous eux cinq cens Paroisses.

Les Abbayes d'Hommes qu'on y trouve sont Conques, *seculariste*, *Ordre de S. Benoist*; Loc-Dieu, Bonne-Combe, Beau-Lieu ou Belloc, Bonneval, *Ordre de Cisterciens*.

Celles de Filles, sont S. Saturnin de Rodez, l'Arpentail, *Ordre de S. Benoist*.

DIOCÈSE DE VABRES.

La Cathédrale est sous l'invocation de S. Pierre. Le Diocèse a cent cinquante Paroisses.

Les Abbayes d'Hommes qu'on y trouve sont Nant, *Ordre de S. Benoist*; Salvanes, *Ordre de Cisterciens*.

Celles de Filles sont Sainte Marie d'Arpajon, *Ordre de saint Benoist*; Nonenque, *Ordre de Cisterciens*.

DIOCÈSE DE CONSERANS.

La Cathédrale est dédiée à Nôtre-Dame. Le Diocèse a quatre-vingt-deux Paroisses.

Il n'y a qu'une Abbaye d'Hommes, qui est Combelongue, *Ordre de Prémontré*.

DIOCÈSE D'AIRE.

La Cathédrale est dédiée à Nôtre-Dame. Le Diocèse est divisé en six Archidiaconez, qui contiennent deux cens dix Paroisses.

Les Abbayes d'Hommes qu'on y trouve sont S. Sever-Cap de Gascogne, S. Giroux, Pimpes & S. Loubouer, *secularistes*, *Ordre de S. Benoist*; Pontault, *Ordre de Cisterciens*; S. Jean de la Calèche, *Ordre de Prémontré*.

Il n'y a qu'une Abbaye de Filles, qui est Mont-Marfan, Sainte Claire, *Urbaniste*.

DIOCÈSE DE BASAS.

La Cathédrale est dédiée à S. Balliste. Le Diocèse a deux cens cinquante Paroisses.

Les Abbayes d'Hommes qu'on y trouve sont S. Ferme, Blasimont, *Ordre de S. Benoist*, Riret, Font-Guillem, *Ordre de Cisterciens*.

DIOCÈSE DE TARBE.

La Cathédrale est dédiée à Nôtre-Dame. Le Diocèse comprend quarante Paroisses.

Les Abbayes d'Hommes qu'on y trouve sont S. Sever de Ruffanque, S. Pé de Generez, la Reole, Tasque, *Ordre de S. Benoist*; l'Escalé-Dieu, *Ordre de Cisterciens*.

DIOCÈSE D'OLERON.

La Cathédrale est dédiée à Nôtre-Dame. Le Diocèse contient deux cens Paroisses.

Il n'y a qu'une Abbaye d'Hommes, savoir, S. Vincent du Luc, *Ordre de S. Benoist*.

DIOCESE DE LISIAR.

La Cathédrale est dédiée à Nôtre-Dame. Le Diocèse a deux cens quarante Paroisses.

On y trouve deux Abbayes d'Hommes, sçavoir la Reolle, *Ordre de S. Benoist*, Sauvalade, *Ordre de Cîteaux*.

Et une de Filles, qui est Saint Sigismond, près Hortal, *Ordre de Cîteaux*.

DIOCESE DE BAYONNE.

La Cathédrale est dédiée à Nôtre-Dame. Le Diocèse contient soixante Paroisses.

Les Abbayes d'Hommes qu'on y trouve sont la Foire de Cambuel-Bas, *Ordre de S. Benoist*; Lescage, S. Gregoire de Mirebel, *Ordre de S. Benoist*; & *élektiv*, quoique du Diocèse de Pampeune, *Ordre de Premontré*.

Celles de Filles, Saint Bernard-lez-Bayonne, *Ordre de Cîteaux*.

PROVINCE ECCLESIASTIQUE DE NARBONNE.

Le comprend les Diocèses de Narbonne, de Bessiers, d'Agde, de Carcassonne, de Nîmes, de Montpellier, de Lodève, d'Uzès, de Saint-Pons, d'Aléth, d'Alais & de Perpignan.

Ordre de Cîteaux.

DIOCESE DE NARBONNE.

La Cathédrale est dédiée à Nôtre-Dame. Le Diocèse a vingt-cinq Paroisses.

Les Abbayes d'Hommes qu'on y trouve, sont Cannes, S. Polycarpe, *Ordre de S. Benoist*; Quarante, *Ordre de S. Augustin*; Font-Froide, *Ordre de Cîteaux*.

Celles de Filles sont les Olives, *Ordre de Cîteaux*; Sainte-Claire d'Hazille.

DIOCESE DE BESSIERS.

La Cathédrale est sous l'Invocation de S. Nazaire & de S. Celse. Le Diocèse comprend cent six Paroisses.

Les Abbayes d'Hommes qu'on y trouve sont Juncels, Ville-Magne, S. Aphrodite, *seculariste*, *Ordre de S. Benoist*; S. Jacques, *Ordre de S. Augustin*.

Il n'y en a qu'une de Filles, qui est le Saint-Esprit de Ezaiers, *Ordre de saint Augustin*.

DIOCESE D'AGDE.

La Cathédrale est dédiée à Dieu, sous l'Invocation de S. Etienne. Le Diocèse a seize Paroisses.

Les Abbayes d'Hommes qu'on y trouve sont S. Thiberry, *Ordre de S. Benoist*; Valmagne, *Ordre de Cîteaux*.

DIOCESE DE CARCASSONNE.

La Cathédrale est sous l'Invocation de S. Nazaire & de S. Celse. Le Diocèse a quatre-vingt-seize Paroisses.

Les Abbayes d'Hommes qu'on y trouve sont la Grassé, S. Hilaire, Mont-Olivet, *Ordre de S. Benoist*; Ville-Longue, *Ordre de Cîteaux*.

Il n'y a qu'une Abbaye de Filles, qui est celle de Ricuette, *Ordre de Cîteaux*.

DIOCESE DE NÎMES.

La Cathédrale est dédiée à Nôtre-Dame. Le Diocèse a deux cens quinze Paroisses.

Les Abbayes d'Hommes qu'on y trouve sont S. Gilles, *seculariste*, Pfallmodio, unie à Penedché d'Alais, *Ordre de Cîteaux*; Franquevaux, *Ordre de Cîteaux*.

Il n'y en a que deux de Filles, qui sont la Ferré, *Ordre de saint Benoist*; Fontaines-aux-Nonains,

DIOCESE DE MONTPELLIER.

La Cathédrale est sous l'Invocation de S. Pierre. Le Diocèse comprend cent vingt Paroisses.

Il n'y a qu'une Abbaye d'Hommes, qui est Aniane, *Ordre de S. Benoist*.

Il y en a trois de Filles, sçavoir, S. Gene, S. Gizean, *Ordre de S. Benoist*; Vignigou, *Ordre de Cîteaux*.

DIOCESE DE LODEVE.

La Cathédrale est sous l'Invocation de S. Geniez. Le Diocèse a quarante-huit Paroisses.

Les Abbayes d'Hommes qu'on y trouve sont S. Sauveur, S. Guillen du Desert, *Ordre de saint Benoist*.

Il n'y en a qu'une de Filles, qui est Gorian de Clermont, *Ordre de S. Benoist*.

DIOCESE D'UZÈS.

La Cathédrale est sous l'Invocation de S. Thierry. Le Diocèse a cent quatre-vingt-une Paroisses.

Les Abbayes d'Hommes qu'on y trouve sont S. André de Ville-Neuve-lez-Avignon, *Ordre de S. Benoist*; Beaupuis, *Ordre de Premontré*.

Celles de Filles sont Font-sainte Claire d'Alais, Valfauve, *Ordre de Cîteaux*.

DIOCESE DE SAINT-PONS.

La Cathédrale est dédiée à S. Pons. Le Diocèse a quarante Paroisses.

Les Abbayes d'Hommes qu'on y trouve, sont S. Aignan ou Signan, *Ordre de S. Benoist*; Fondchaud, *Ordre de Premontré*.

DIOCESE D'ALÉTH.

La Cathédrale est dédiée à Nôtre-Dame. Le Diocèse n'a que huit Paroisses.

Il n'y a qu'une Abbaye d'Hommes, qui est Jocu, *Ordre de S. Benoist*.

DIOCESE D'ALAIS.

C'est un démembrement de celui de Nîmes. Il y a deux Abbayes d'Hommes, qui sont Sauve & Sandras, *Ordre de S. Benoist*.

DIOCESE DE PERPIGNAN.

Les Abbayes d'Hommes qu'on y trouve, sont Canigou, S. Michel de Cuxa, S. André du Jau,

xxviii INTRODUCTION AU DICTIONNAIRE

Nôtre-Dame d'Arles, *Ordre de S. Benoist*; Nôtre-Dame de la Reale, *secularifée, Ordre de S. Augustin*; Valbonne, *Ordre de Cîteaux*.

PROVINCE ECCLESIASTIQUE DE TOULOUSE.

Elle comprend les Diocèses de Toulouse, de Montauban, de Mirepoix, de Lavaur, de Rieux, de Lombes, de S. Papoul & de Pamiers.

DIOCÈSE DE TOULOUSE.

L'Eglise Métropolitaine est sous l'invocation de S. Etienne. Le Diocèse contient deux cens cinquante Paroisses.

Les Abbayes d'Hommes qu'il y a, sont Mafgarnier, *Ordre de S. Benoist*, S. Seruin, *secularifée, Ordre de S. Augustin*, Grand-Selve, Eauxes, *Ordre de Cîteaux*; la Capelle, *Ordre de Prémontré*.

Et une de Filles, qui est Favas ou Lume-Dieu, *Ordre de Cîteaux, transférée du Diocèse de Comenges*.

DIOCÈSE DE MONTAUBAN.

La Cathédrale est dédiée à Dieu sous l'invocation de S. Martin. Le Diocèse a quatre-vingt-dix Paroisses.

Les Abbayes d'Hommes qu'on y trouve sont Belle-Perche, *Ordre de Cîteaux*.

DIOCÈSE DE MIREPOIX.

La Cathédrale est S. Maurice. Le Diocèse comprend soixante deux Paroisses.

On n'y trouve qu'une Abbaye d'Hommes, qui est Bolbone, *Ordre de Cîteaux*.

DIOCÈSE DE LAVAUUR.

La Cathédrale est sous l'invocation de sainte

PROVINCE ECCLESIASTIQUE D'ARLES.

Elle comprend les Diocèses d'Arles, de Marseille, de S. Paul-Trois-Châteaux, de Toulon & d'Orange.

DIOCÈSE D'ARLES.

L'Eglise Métropolitaine est dédiée à Dieu, sous l'invocation de S. Trophime. Il y a cinquante-une Paroisses.

Il n'y a qu'une Abbaye d'Hommes, qui est Montmajour, *Ordre de S. Benoist*.

Et trois de Filles, qui sont S. Césaire d'Arles, S. Lazare, *Ordre de S. Benoist*; Sainte Claire d'Arles, *Ordre de sainte Claire*.

DIOCÈSE DE MARSEILLE.

La Cathédrale est dédiée à Nôtre-Dame. Il y a trente-deux Paroisses dans le Diocèse.

Il n'y a qu'une Abbaye d'Hommes, qui est S. Victor, *Ordre de saint Benoist*.

Et trois de Filles, qui sont S. Sauveur de Marseille, *Ordre de saint Benoist*; Mont-Sion, *Ordre de Cîteaux*; Aubaigno, *Ordre de saint Augustin*.

La Cathédrale est dédiée à Nôtre-Dame. Le Diocèse contient soixante-huit Paroisses.

On n'y trouve qu'une Abbaye d'Hommes, qui est Sureze, *Ordre de S. Benoist*.

DIOCÈSE DE RIEUX.

La Cathédrale est dédiée à Nôtre-Dame. Le Diocèse contient quatre-vingt-dix Paroisses.

Les Abbayes d'Hommes qu'on y trouve sont Lezat, le Masdail, *Ordre de S. Benoist*, Feuillans, *Chef d'Ordre*; Calers, *Ordre de Cîteaux*.

Il n'y a qu'une Abbaye de Filles, qui est Salanques, *Ordre de Cîteaux*.

DIOCÈSE DE LOMBEZ.

La Cathédrale est sous l'Assomption de la Vierge. Le Diocèse a soixante-une Paroisses.

Il n'y a qu'une Abbaye de Filles, qui est S. Bernard, *Ordre de Cîteaux*.

DIOCÈSE DE S. PAPOUL.

La Cathédrale est sous l'invocation de S. Papoul. Le Diocèse a soixante-cinq Paroisses.

DIOCÈSE DE PAMIERS.

La Cathédrale est dédiée à Nôtre-Dame. Il y a deux cens cinquante Paroisses.

On n'y trouve qu'une Abbaye d'Hommes, qui est S. Volusien de Foix, *Ordre de S. Augustin*.

DIOCÈSE DE S. PAUL-TROIS-CHÂTEAUX.

La Cathédrale est dédiée à l'Assomption de la Vierge. Il y a trente-trois Paroisses dans le Diocèse.

On n'y trouve que deux Abbayes d'Hommes, qui sont Aiguebelle, *Ordre de Cîteaux*; & S. Paul, *Ordre de Prémontré*.

DIOCÈSE DE TOULON.

La Cathédrale est dédiée à Nôtre-Dame. Il y a vingt Paroisses dans le Diocèse.

On n'y trouve qu'une Abbaye de Filles, qui est Hieres, *Ordre de Cîteaux*.

DIOCÈSE D'ORANGE.

La Cathédrale est dédiée à Nôtre-Dame. Il n'y a que dix-huit Paroisses dans le Diocèse.

On y trouve trois Abbayes de Filles, qui sont Nôtre-Dame des Plans, Nôtre-Dame des Champs, Saint Pierre du Puy, *soient deux unies à la première, Ordre de Cîteaux*.

PROVINCE

PROVINCE ECCLESIASTIQUE D'AIX.

Elle comprend les Diocèses d'Aix, d'Apt, de Riez, de Fréjus, de Gap & de Sisteron. quatre-vingt Paroisses dans le Diocèse.

DIOCESSE D'AIX.

L'Eglise Métropolitaine est dédiée à S. Sauveur. Il y a quatre-vingt-quatre Paroisses dans le Diocèse.

Il n'y a qu'une Abbaye d'Hommes, qui est Sauevacanne, unie au Chapitre de l'Eglise d'Aix, Ordre de Cîteaux.

DIOCESSE D'APT.

La Cathédrale est dédiée à Notre-Dame. Il y a trente-deux Paroisses dans le Diocèse.

On y trouve les Abbayes d'Hommes de S. Eufèbe, Vaucelles, Ordre de saints Benoît; Valfainte, Entreveaux, Ordre de Cîteaux.

Celles de Filles sont sainte Catherine, Ordre de saints Augustin; Sainte Croix, Ordre de Cîteaux.

DIOCESSE DE RIEZ.

La Cathédrale est dédiée à Dieu, sous l'invocation de S. Maxime & de S. Theode. Il y a cin-

DIOCESSE DE FREJUS.

La Cathédrale est dédiée à la sainte Vierge & à S. Leontius.

Les Abbayes d'Hommes qu'on y trouve, sont Doandule, ou S. André d'Andule, Ordre de saints Benoît; Thoronet, Ordre de Cîteaux.

DIOCESSE DE GAP.

La Cathédrale est sous le titre de l'Assomption de la Vierge. Le Diocèse a deux cens vingt une Paroisses.

Les Abbayes d'Hommes qu'on y trouve, sont Claufonne, Ordre de saints Benoît.

DIOCESSE DE SISTERON.

La Cathédrale est dédiée à Notre-Dame. Il y a cinquante-neuf Paroisses dans le Diocèse.

On n'y trouve que deux Abbayes d'Hommes, qui sont Lure, Ordre de saints Benoît; Bruys, Ordre de saint Augustin.

Et une de Filles, qui est sainte Claire, Ordre de sainte Claire.

PROVINCE ECCLESIASTIQUE DE VIENNE.

Elle comprend les Diocèses de Vienne, de Grenoble, de Viviers, de Valence & de Die. cent. Il y a deux cens Paroisses.

DIOCESSE DE VIENNE.

L'Eglise Métropolitaine est sous l'invocation de S. Maurice. Le Diocèse est divisé en sept Archidiaconez, qui ont sous eux trois cens trente-cinq Paroisses.

Les Abbayes d'Hommes sont S. André-lez-Vienne, Ordre de saints Benoît; Bonnevaux, Ordre de Cîteaux; S. Antoine, Chef-d'Ordre; S. Pierre de Vienne & Romans, secliaristes.

Celles de Filles sont S. Jult de Romans, S. Paul-la-Ville, Ordre de Cîteaux; S. André de Hauteville, Sainte Colombe, Ordre de saints Benoît.

DIOCESSE DE VALENCE.

La Cathédrale est dédiée à saint Apollinaire. Le Diocèse a quatre Archidiaconez, qui ont sous eux cent quatre Paroisses.

Les Abbayes d'Hommes, sont S. Bernard, S. Thierry de Saon, Ordre de saints Benoît; S. Ruf, Chef-de l'Ordre de S. Ruf, Règle de saint Augustin; Monseurs & Leoncel, Ordre de Cîteaux.

Celles de Filles, sont Vernaïson, Ordre de Cîteaux, & Soyons.

DIOCESSE DE GRENOBLE.

La Cathédrale est dédiée à Notre-Dame. Le Diocèse est partagé en quatre Archidiaconez, qui comprennent trois cens quatre Paroisses.

Les Abbayes de Filles qu'on y trouve sont les Hayes, Ordre de Cîteaux; la Chartreuse de Prémol, de cet Ordre.

DIOCESSE DE DIE.

La Cathédrale est sous le titre de l'Assomption de la Vierge. Le Diocèse est divisé en quatre Archidiaconez, qui ont sous eux cent soixante-dix Paroisses.

Il y a une Abbaye d'Hommes, qui est Valcroisfant, Ordre de Cîteaux.

DIOCESSE DE VIVIERS.

La Cathédrale est sous l'invocation de S. Vin-

PROVINCE ECCLESIASTIQUE D'AMBRUN.

Elle comprend les Diocèses d'Ambrun, de Digne, de Grassé, de Vence, de Glaudève & de Senez. On n'y trouve qu'une Abbaye, sçavoir Boscaudon, Ordre de saints Benoît.

DIOCESSE D'AMBRUN.

L'Eglise Métropolitaine est dédiée à Notre-Dame. Il y a vingt une Paroisses dans le Diocèse.

DIOCESSE DE DIGNE.

La Cathédrale se nomme sainte Marie du Bourg. Il y a trente-deux Paroisses dans le Diocèse.

xxx INTRODUCTION AU DICTIONNAIRE

DIOCÈSE DE GRASSE.

La Cathédrale est dédiée à Notre-Dame. Il y a vingt-deux Paroisses dans ce Diocèse.

Il n'y a qu'une Abbaye d'Hommes, savoir S. Honorat de Lerins, *Ordre de saints Benoît.*

DIOCÈSE DE VENCE.

La Cathédrale est dédiée à Notre-Dame. Il y a vingt-trois Paroisses dans le Diocèse.

PROVINCE ECCLESIASTIQUE DE BESANÇON.

Elle comprend les Diocèses de Besançon & de Bellay.

DIOCÈSE DE BESANÇON.

L'Eglise Métropolitaine est dédiée à S. Jean. Le Diocèse est divisé en cinq Archidiaconez, qui comprennent sept cens quatre-vingt Paroisses.

Les Abbayes d'Hommes qu'on y trouve, sont S. Vincent, Luxeuil, Lure, Favernay, Beaume, *Ordre S. Benoît*; S. Paul, Mont-Benoît, Goylle, *Ordre de S. Augustin*; Bitaine, la Charité, Claire-Fontaine, la Grace-Dieu, Lieu-Croissant dit les Trois Rois, Mont-sainte Marie, Rosières, Accy, Balerne, Bellevaux, Charlieu, Billon, *Ordre de*

PROVINCE ECCLESIASTIQUE DE CAMBRAY.

Elle comprend les Diocèses de Cambrai, d'Arras & de S. Omer.

DIOCÈSE DE CAMBRAY.

L'Eglise Métropolitaine est dédiée à Notre-Dame. Le Diocèse est divisé en quatre Archidiaconez, qui ont sous eux cinq cens quatre-vingt-dix-huit Paroisses.

Les Abbayes d'Hommes qu'on y trouve sont Hautmont, S. Bernard, Crespin, Femy, S. Guillain, Liefse, Lobbe, Marceiles, S. Sépulchre, S. André du Catelet, Honnecour, S. Sauveur, S. Adrien & S. Gérard, *Ordre de saints Benoît*; S. Aubert, Cantin-pré, S. Jean de Valenciennes, *éclésiare*, Mons-en-Hainault, *Ordre de S. Augustin*; Cambron, Vau-chelles, Lieu-S. Bernard, *Ordre de Cîteaux*; Bonne-Espérance, Foillan, Mont-S. Martin, *unie à l'Archevêché de Sens, Ordre de Prémontré.*

Celles de Filles sont le Quesnoy, Premy, la Thure, *Ordre de S. Augustin*; l'Olive, le Refuge, Fontenelle, Spinlieu, *Ordre de Cîteaux.*

DIOCÈSE D'ARRAS.

La Cathédrale est dédiée à Notre-Dame. Le Diocèse est divisé en quatre Archidiaconez, qui ont sous eux cinq cens quatre-vingt-dix-neuf Paroisses.

Les Abbayes d'Hommes sont S. Vaast, Auchin, Marchiennes, Hasnon, *Ordre de sans Benoît*; S. Eloy du Mont, Arouaife, Marcuil, Eaucourt, Hefnin-Lietard, *Ordre de saints Augustin*; Vicogne, *Ordre de Prémontré.*

Celles de Filles sont Estrun, Avesnes, Dénain,

DIOCÈSE DE GLANDEVE.

La Cathédrale est sous l'invocation de sainte Marie de Sé. Il y a cinquante-six Paroisses dans ce Diocèse.

DIOCÈSE DE SENES.

Ce Diocèse comprend quarante-deux Paroisses. La Cathédrale est dédiée à Notre-Dame.

Il n'y a qu'une Abbaye d'Hommes, qui est Bonne, *Ordre S. Benoît.*

Cîteaux. Corneux, Beauchamp, *Ordre de Frémontré.*

Celles de Filles sont Beaume-les-Nonnes, Châtel-Chalon, *Ordre de S. Benoît*; Batans, Claire-Fontaine, Ornans, Corcelle *lui est unie, Ordre de Cîteaux.*

DIOCÈSE DE BELLAY.

La Cathédrale est sous l'invocation de S. Jean. Il y a une Abbaye d'Hommes, savoir S. Sulpice, *Ordre de Cîteaux.*

Et une de Filles, qui est Bunts ou Bons, *Ordre de Cîteaux.*

DIOCÈSE DE S. OMER.

La Cathédrale est sous l'invocation de S. Omer. Il n'y a qu'un Archidiaconé, qui a sous lui cent dix Paroisses.

Les Abbayes d'Hommes sont S. Bertin, S. Sauveur de Ham, Auchy, *Ordre de saint Benoît*; S. Jean-des-Prez, saint Augustin, Choques, *Ordre de saints Augustin*; Claire-Marets, *Ordre de Cîteaux.*

Celles de Filles sont Bourbourg, *Ordre de saints Benoît*; Blandequ, Beaupré, Raveberg ou Tof, *Ordre de Cîteaux.*

DIOCÈSE DE STRASBOURG.

Suffragant de Mayence.

La Cathédrale est dédiée à Notre-Dame.

Les Abbayes d'Hommes sont Marmoutier, Ebermunster, Altorff, Neuwillers, Haslac & S. Leonard, *trigées en Collégiales*; Seltz & S. Wasbourg, *unies au Collège des Jésuites de Strasbourg, Ordre de S. Benoît*; S. Etienne de Strasbourg, *unies aux Religieuses de la Visitation.*

Celles de filles sont Bibelsheim, S. Jean près Saverne, Andlau, *Chanoines Nobles: elles peuvent se marier, excepté l'Abbesse, Ordre saints Benoît*; Neubourg & Karnigs-Bruch, *Ordre de Cîteaux.*

LES UNIVERSITÉS ont trop de rapport à l'État Ecclesiastique, l'Eglise leur étant redevable de toutes les lumieres qu'elle a eues depuis tant de siècles, pour n'en pas dire ici un mot.

Elles sont toutes, à l'exception de celles de Montpellier & d'Orléans, composées de quatre Facultez; sçavoir de Théologie, des Droits, de Médecine & des Arts. Il y a vingt Universitez en France, qui sont celle de Paris, dont la fondation est attribuée à Charlemagne, dans l'Isle de France; celle de Reims, en Champagne, fondée en 1548. celle de Valence, en Dauphiné, qui fut instituée par Louis XI. l'an 1452. celle d'Aix en Provence qui le fut par le Pape Alexandre V. en 1409. & fut rétablie par le Roy Henry IV. en 1603. celle de Montpellier en Languedoc, instituée en 1389. elle n'a que deux Facultez, celles de Droit & de Médecine; celle de Toulouse en Languedoc, fondée par le Pape Gregoire, en 1233. celle de Cahors en

Quercy, fondée par le Pape Jean XII. en 1332. celle de Bordeaux en Guienne, qui doit sa fondation à Louis XI. en 1473. celle de Poitiers en Poitou, fondée par Charles VII. en 1431. celle de Nantes en Bretagne, instituée en 1460. celle d'Angers en Anjou par Louis II. Duc d'Anjou, en 1364. celle de Caën en Normandie par Charles VII. en 1452. celle d'Orléans dans l'Orléanois, par Philippe le Bel, en 1312. elle n'a qu'une Faculté, qui est celle de Droit; celle de Bourges en Berry par Louis XI. en 1465. celle de Douay en Flandre, qui doit sa fondation à Philippe II. Roy d'Espagne, qui l'institua en 1572. celle de Besançon en Franche Comté, en 1464. celle de Perpignan en Roussillon, en 1349. celle d'Orange, dans la Principauté de ce nom, qui fut instituée en 1364. celle de Strasbourg en Alsace; celle de Dole fondée par Philippe le Bon, Duc de Bourgogne, en 1426. elle est à présent unie à celle de Besançon.

DIVISION MILITAIRE.

POUR proceder avec ordre & clarté dans le dessein que l'on a de donner ici une idée du Gouvernement de la France, il faut le diviser en deux; sçavoir en Gouvernement Militaire, & en Gouvernement Civil.

La France est divisée en trente-quatre Gouvernemens Militaires, qui sont ceux de Paris, de l'Isle de France, de la Picardie, de la Champagne & Brie, de Bourgogne, de Dauphiné, de Provence, de Languedoc, du Pays de Foix, de Navarre & Bearn, de Guienne & Gascogne, de Saintonge & Angoumois, du Pays d'Aunis, du Poitou, de Bretagne, de Normandie, du Havre de Grace, du Maine & Perche, d'Orléanois, de Lionnois, d'Auvergne, de Limosin, de la Marche, du Berry, de Touraine, d'Anjou, du Saumurois; & dans les Pays Conquis, les Gouvernemens de la Flandre Françoisé, de Metz & Verdun, de Toul, d'Alsace, de Franche-Comté, de Pignerol; enfin celui de la Catalogne Françoisé.

I. **PARIS.** Il y a dans l'étendue du Gouvernement de Paris, ceux des Châteaux du Louvre, des Tuilleries, de la Bastille & l'Hôtel Royal des Invalides; mais ces Gouverneurs ne reconnoissent point les Gouverneurs de Provinces, & reçoivent les Ordres immédiatement du Roy. Le Gouverneur de la Ville de Paris a deux Lieutenans Généraux, l'un pour la Ville, l'autre pour l'étendue de la Prevôté & Vicomté.

II. **L'ISLE DE FRANCE.** Ce Gouvernement comprend l'Isle de France particuliere, excepté ce qui forme le Gouvernement de Paris, une partie du Perche, une partie de la Picardie, de la Brie, du Gâtinois, de la Beauce & le Vexin François. Soissons est la Capitale du Gouvernement. Le Gouverneur a un Lieutenant Général, & quatre Lieutenans de Roy. Ces quatre Lieutenances de Roy sont ainsi distribuées; la premiere comprend l'Isle de France; la seconde, le Vexin François & le Beauvoisis; la troisième le Noyonnois, le Valois, le Soissonnois, le Laonnois & la Brie Françoisé; la quatrième comprend le pays de Thimerais, le pays Mantoan, le Hurepoix, ces deux pays sont de la Beauce; & le Gâtinois François. Voici les Gouverneurs particuliers, & les autres principaux

Officiers qui sont de ce district. Dans le Beauvoisis, il y a un Beauvais un Gouverneur & un Grand Baillif; à Clermont un Gouverneur & un Major; à Beaumont un Gouverneur; au Pont-Saintre Maxence un Gouverneur. Dans le Noyonnois, il y a à Noyon un Gouverneur, un Lieutenant de Roy & un Major; à Chauny un Gouverneur & un Baillif; à Coucy un Gouverneur & un Lieutenant de Roy. Dans le Valois, il y a à Compiègne un Gouverneur, un Lieutenant de Roy & un Major; à Crespy un Gouverneur & un Major; à Villers-Cotterets un Gouverneur; à Senlis un Gouverneur, un Baillif & un Major. Dans le Soissonnois, il y a à Soissons outre le Gouverneur Général, un Baillif, & un Lieutenant de Roy. Dans le Laonnois, il y a à Laon un Gouverneur, un Lieutenant de Roy, un Major, un Châtelain, un Garde de la grosse Tour de Laon & un Capitaine des Portes. Dans la Brie, à Brie-Comte-Robert un Gouverneur. Dans le Gâtinois François, à Melun un Gouverneur & un Baillif; à Nemours, un Gouverneur, un Baillif & un Capitaine du Château. Dans la Beauce, à Limours un Gouverneur; à Mantes un Gouverneur; à Meulan un Gouverneur; à Montfort l'Amaury un Gouverneur & un Baillif; à Houdan un Gouverneur; à Châteauneuf en Thimerais un Gouverneur & un Baillif. Il y a aussi des Gouverneurs dans les Maisons Royales, mais qui reçoivent les ordres directement du Roy, comme à Versailles; où il y a aussi un Intendant, Fontainebleau, S. Germain en Laye, Meudon, &c.

III. **PICARDIE.** Ce Gouvernement comprend dans la haute Picardie, l'Amiennois, le Thierarche & le Santerre; dans la basse Picardie, le Pays Reconquis, le Boulonnois & le Ponthieu, & dans les Pays-Bas, le Comté d'Artois. Il y a un Gouverneur, trois Lieutenans Généraux: le premier pour la haute Picardie, le second pour la basse, le troisième pour l'Artois. Le Gouverneur Général qui réside à Amiens, a six Lieutenans de Roy: sçavoir quatre en Picardie, & deux dans l'Artois. En Picardie, le premier est pour le Boulonnois & le Pays Reconquis; le second pour le Ponthieu, le Bailliage d'Amiens & celui d'Abbeville, le troisième pour le Vermandois & le Thierarche;

xxxij INTRODUCTION AU DICTIONNAIRE

& le quatrième pour le Santerre. Le premier d'Artois est pour Arras & Bapaume; le second pour Aire & S. Omer. Voici les Gouverneurs particuliers & les autres principaux Officiers dans les Places. Dans la Picardie, il y a à Calais un Gouverneur, un Lieutenant de Roy, un Major, un Ayde-Major & un Capitaine des Portes, & dans la Citadelle un Lieutenant de Roy, un Commandant, un Ayde-Major, un Commandant au Fort du Riblan, & au Fort de Niculay un Lieutenant de Roy & un Ayde-Major; à Gravelines un Gouverneur, un Lieutenant de Roy, un Ayde-Major, un Capitaine des Portes, à Ardres un Gouverneur, un Lieutenant de Roy, un Major, un Grand Baillif; à Boulogne un Gouverneur, un Lieutenant de Roy, un Major, un Ayde-Major, un Capitaine des Portes, au Château un Lieutenant de Roy; à Ambleteuse un Commandant; à Monthulin un Gouverneur, un Lieutenant de Roy, un Ayde-Major, un Capitaine des Portes; à Etlaples un Gouverneur; au Crotoy un Gouverneur. Dans le Ponthieu, il y a à Montreuil un Gouverneur, un Lieutenant de Roy, un Major, un Ayde-Major, un Capitaine des Portes, & à la Citadelle un Lieutenant de Roy; à Abbeville un Commandant, un Major; à Ponde-Remy un Gouverneur & un Major; à Saint Valery un Gouverneur. Dans l'Amiennois, à Doullens il y a un Gouverneur, un Lieutenant de Roy, un Major, un Ayde-Major; à Amiens il y a outre le Gouverneur Général, un Grand Baillif, un Lieutenant de Roy, un Ayde-Major, un Capitaine des Portes. Dans le Vermandois, il y a à S. Quentin un Gouverneur, un Lieutenant de Roy, un Major, un Ayde-Major; à la Fere & à Ham, un Gouverneur, un Lieutenant de Roy, un Major, un Ayde-Major & un Capitaine des Portes. Dans le Santerre, il y a à Perronne un Gouverneur & un Grand Baillif, un Lieutenant de Roy, un Major, un Ayde-Major, un Capitaine des Portes, au Château un Commandant, un Ayde-Major; à Roye un Gouverneur, un Lieutenant de Roy; à Mondidier un Gouverneur, un Lieutenant de Roy. Dans le Thierarchie, il y a à Guise un Gouverneur, un Lieutenant de Roy & un Major; à Ribemont un Gouverneur, un Lieutenant de Roy; à Marle un Gouverneur, un Lieutenant de Roy & un Baillif; au Quesnoy un Gouverneur, un Lieutenant de Roy, un Major, un Ayde-Major, un Capitaine des Portes; à Landrecy un Gouverneur, un Lieutenant de Roy, un Major, un Ayde-Major, un Capitaine des Portes. Dans l'Artois, à S. Omer un Gouverneur, un Lieutenant de Roy, un Major, un Ayde-Major, deux Capitaines des Portes, & un Commandant au Château; à Aire un Gouverneur, un Lieutenant de Roy, un Major & un Ayde-Major, un Capitaine des Portes, au Château un Ayde-Major & au Fort un Commandant & un Major; à Bethune un Gouverneur, un Lieutenant de Roy, un Major, un Ayde-Major, un Capitaine des Portes; à Arras un Gouverneur, un Commandant, un Major, un Ayde-Major, deux Capitaines des Portes; à la Citadelle un Gouverneur, un Lieutenant de Roy, un Major, un Ayde-Major, un Capitaine des Portes; à Bapaume un Gouverneur, un Lieutenant de Roy, un Major, un Ayde-Major, un Capitaine des Portes.

IV. CHAMPAGNE ET BRIE. Ce Gouvernement est divisé en quatre Lieutenances Générales. La première comprend le Bailliage de Reims; la seconde ceux de Vitry & de Chaumont; la troisième ceux de Langres, Troyes, & Sens; la quatrième la Brie Champenoise. Quatre Lieutenans de Roy, le premier aux pays Rémois & Rhetelois, le second pour Troyes, Chaumont & Langres; le troisième pour Châlons, Vitry & sainte-Mancheuld; le quatrième pour la Brie Champenoise. Il y a aussi huit grands Bailliages dans ce Gouvernement, savoir Meaux, Troyes, Château-Thierry, Châlons, Reims, Rhetel & Vitry. Voici les Gouverneurs particuliers & les autres principaux Officiers de la Province: il y a à Rocroy un Gouverneur, un Lieutenant de Roy, un Major, un Ayde-Major, un Capitaine des Portes; à Mezieres un Gouverneur, un Lieutenant de Roy, un Major, un Ayde-Major; à Donchery un Gouverneur; à Rhetel un Gouverneur; à Sedan un Gouverneur, un Lieutenant de Roy, un Major, un Capitaine des Portes, & au Château un Lieutenant de Roy & un Major; dans le Rémois il y a à Château-Porcien un Gouverneur; à Reims un Capitaine des Portes; à Fimes un Gouverneur. Dans le Perthois il y a à sainte-Mancheuld un Gouverneur, un Lieutenant de Roy, un Major; à Vitry un Gouverneur; à saint Dizier un Gouverneur. Dans le Vallage il y a à Joinville un Gouverneur; à Bar-sur-Aube un Gouverneur. Dans le Bassigni, à Chaumont un Gouverneur; à Langres un Gouverneur. Dans la Champagne particulière il y a à Eperuay un Gouverneur; à Châlons & à Troyes des Lieutenans. Dans le Sénois, il y a à Sens un Gouverneur & un Baillif; à Crecy un Major. Dans la Brie, il y a à Danmartin un Gouverneur; à Mcaux un Gouverneur; à Château-Thierry un Major; à Sézanne un Lieutenant; à Provins; à Montereau-faut-Yonne; à Pont-sur-Yonne des Lieutenans.

V. LA BOURGOGNE. Le Gouvernement Général de Bourgogne comprend les Provinces du Duché de Bourgogne, de la Bresse, du Bugey, du Valromey, & le Bailliage de Gex. Le Gouverneur qui fait sa résidence à Dijon, a six Lieutenans Généraux. La première Lieutenance aux grands Bailliages de Dijon, de Châtillon, de Bar-sur-Seine; la seconde le Présidial de Châlons; la troisième le Présidial de Mâcon; la quatrième l'Autunois, qui renferme les Présidiaux d'Auxerre, d'Autun, de Semur en Auxois, & le Comté de Charolles; la cinquième le Charollois; la sixième la Bresse, le Bugey, le Valromey, & le Pays de Gex. Il y a aussi six Lieutenans de Roy, savoir le premier pour Dijon; le second pour Châlons; le troisième pour Mâcon; le quatrième pour Autun; le cinquième pour Charolles; le sixième pour la Bresse. Voici les Gouverneurs particuliers, & les autres Officiers principaux des Pays qui sont dans l'étendue de ce Gouvernement. Il y a à Bar-sur-Seine un Baillif, & un Capitaine de la Ville; à Châtillon un Gouverneur & un Baillif; à Dijon un Gouverneur, un Baillif, un Lieutenant de Roy, au Château deux Commandans & un Major; à saint Jean-de-Lône un Gouverneur; à Taland un Gouverneur; à Aulsonne un Gouverneur, un Lieutenant de Roy, un Major; à Nuits un Gouverneur, un Lieutenant de Roy; à Beaune un Gouverneur, un Major; à Chalon-sur-Saône un Gouverneur pour la Ville, & à la Citadelle un Lieutenant de Roy, un Major, un Baillif; à Sere un Gouverneur; à Mâcon un Gouverneur, un Lieutenant de Roy, un Baillif; à la Tour du Poer de Mâcon un Gouverneur;

neu
zels
à Se
Lien
Baill
Lan
lois
vern
Gou
Mon
un I
tes;
Lieu
un C
Bella
lif; a
dant
VI
en h
Grat
l'Am
le Vi
Gouv
Gran
premi
Ambr
Marco
Diois
Baillif
pour M
les M
brun,
Bataill
Les
Offici
phiné
de Roy
Dan
verneu
tre pot
de Re
un Li
de Ba
lentin
un Sér
tenant
Concie
Monte
Roy, u
les Bar
le haut
un Lie
à Mont
Roy, u
des Po
con un
Major,
à Quey
voillon
Tallard
VII
de Pro
mais o
& Dig
Toulon
du côté
d'Apt,
Princip
nant G
mier est
Sistéron

neur; à Auxerre un Gouverneur & un Baillif; à Vezelay un Gouverneur; à Crevant un Gouverneur; à Semur en Auxois un Gouverneur, un Baillif, un Lieutenant de Roy; à Avalon un Gouverneur, un Baillif, à son Château un Capitaine; à Bourbon-Lancy un Gouverneur, un Baillif. Dans le Charolois il y a un Baillif; à Bourg & Bresse un Gouverneur & un Lieutenant de Roy; au Pont-d'Ains un Gouverneur; au Pont-de-Velle un Gouverneur; à Mont-Luel un Gouverneur; à Seiffel un Gouverneur, un Major, un Ayde-Major, un Capitaine des Portes; à Châtillon-lez-Dombes un Gouverneur, un Lieutenant de Roy; à Pont de-Chanas & Lavours un Commandant; à Pierre-Châtel un Gouverneur; à Bellay un Baillif; à Gex un Gouverneur & un Baillif; au Fort de l'Ecluse un Gouverneur, un Commandant, un Major; à Flavigny un Gouverneur.

VI. DAUPHINÉ. Ce Gouvernement se divise en haut & bas Dauphiné. Le haut comprend le Graisivaudan, le Diois, les Baronies, le Gapençois, l'Ambrunois, & le Briançonnois. Le bas comprend le Viennois, le Valentinois, & le Tricastin. Il y a un Gouverneur, Commandant, Lieutenant Général, Grand Sénéchal, & quatre Lieutenans de Roy; le premier pour Grenoble & Briançon; le second pour Ambrun & Gap; le troisième pour Vienne & saint Marcellin; le quatrième pour le Valentinois, le Diois, le Tricastinois, & les Baronies. Trois grands Baillifs, le premier pour le Graisivaudan; le second pour le Diois, & le Valentinois; le troisième pour les Montagnes, où sont compris Briançon, Ambrun, Gap. Il y a depuis peu de tems un Sergent de Bataille.

Les Gouverneurs particuliers & autres principaux Officiers de ce Gouvernement sont dans le bas Dauphiné, à Vienne un Gouverneur, un Lieutenant de Roy, un Major; à Romans un Gouverneur.

Dans le haut Dauphiné, il y a à Grenoble un Gouverneur, deux Majors, l'un pour la Ville, & l'autre pour l'Arfenal, où il y a aussi un Lieutenant de Roy; au Fort de Barault un Gouverneur, un Lieutenant de Roy, un Major; au Pont de Bauvefin un Commandant. Dans le Valentinois, il y a à Die un Gouverneur, un Major, un Sénéchal; à Valence un Gouverneur, un Lieutenant de Roy, un Major; à Crest un Gouverneur-Concierge; à Gap un Gouverneur, un Major; à Montelimart un Gouverneur, un Lieutenant de Roy, un Major; à Pierrelatte un Gouverneur. Dans les Baronies, il y a à Nyons un Gouverneur. Dans le haut Dauphiné, il y a à Ambrun un Gouverneur, un Lieutenant de Roy, un Major, un Ayde-Major; à Mont-Dauphin un Gouverneur, un Lieutenant de Roy, un Major, un Ayde-Major, un Capitaine des Portes. Dans le Briançonnois, il y a à Briançon un Gouverneur, un Lieutenant de Roy, un Major, un Ayde-Major, un Capitaine des Portes; à Queyras un Gouverneur, un Commandant; à Mevoillon un Gouverneur, un Lieutenant de Roy; à Tallard un Gouverneur.

VII. PROVENCE. Le Gouvernement général de Provence se divise en haute & basse Provence: mais on la distingue mieux par ses Diocèses. L'on trouve au milieu les Diocèses d'Aix, Riez, Senez, & Digne; sur les côtes, ceux d'Arles, Marseille, Toulon, Fréjus, Grasse, Vence, & Glandève; du côté du septentrion, les Diocèses de Sisteron & d'Apt, avec le Comtat Venaissin, qui entoure la Principauté d'Orange; il y a Gouverneur, Lieutenant Général, quatre Lieutenans de Roy. Le premier est pour Arles, Tarascon, Forcalquier, Apt, Sisteron; Salon, les Baux, Mondragon, Alan,

Grignan & Sault; le second pour Marseille, Toulon, Yeres, partie de la Vigerie d'Aix, & de celle de Draguignan; le troisième pour Grasse, saint Paul, Digne, Colmar, Annot, Guillaume, Lorgues, Castellane, Seine, partie de Draguignan, le Val-de-Baremme, & Entrevaux; le quatrième pour Aix, S. Maximin, Brignolles, Barjoux. Il y a aussi douze grands Sénéchaux. Le premier est pour Aix; le second Arles & Tarascon; le troisième Forcalquier, Apt, & Manosque; le quatrième Digne, saint Maximin & Barjoux. Voici les Gouverneurs particuliers & autres principaux Officiers de ce Gouvernement. Il y a à Toulon Gouverneur, Commandant, Lieutenant de Roy, Major, Ayde-Major, Capitaine des Portes; à la Tour de Toulon un Major; à Marseille un Gouverneur, un Commandant; à la Citadelle Lieutenant de Roy, Major, Ayde-Major; au Fort saint Jean un Capitaine des Portes; au Château d'If un Gouverneur, un Major; à Notre-Dame de la Garde un Gouverneur; à la Tour du Bouc un Gouverneur; à saint Tropez Lieutenant de Roy, Major; aux Îles de sainte Marguerite & de saint Honorat un Gouverneur, un Lieutenant de Roy, un Major; à l'Île de Ronquerolles, & à celle de Langoustier un Gouverneur; à l'Île de Portecroix un Gouverneur; à Hieres un Commandant; à Antibes un Gouverneur, un Commandant, un Lieutenant de Roy, un Major, un Ayde-Major, un Capitaine des Gardes; à la Citadelle un Lieutenant de Roy, un Major; au Fort Carré un Major; Entrevaux a un Commandant, un Major, un Ayde-Major; Colmars un Commandant, un Ayde-Major; Guillestre un Commandant; Seine un Gouverneur, un Ayde-Major; Sisteron un Gouverneur, un Lieutenant de Roy, un Major; Tarascon un Gouverneur; Arles un Gouverneur; saint Remy un Gouverneur; Pertuis un Gouverneur; Manosque un Gouverneur; Forcalquier un Gouverneur; Brignolle un Gouverneur; Draguignan un Gouverneur; Lorgues un Gouverneur; Grasse un Gouverneur; la Tour de Brégançon un Gouverneur.

VIII. LANGUEDOC. Ce Gouvernement comprend le haut & le bas Languedoc, les Sévènes, le Touloufan, le quartier de Narbonne, & le Gévaudan. Le Gouverneur fait sa résidence à Toulouse. Il y a aussi un Commandant. Ce Gouvernement a trois Lieutenances Générales. La première comprend Montauban, Alby, Castres, Lavaur, Carcassonne, S. Papoul, Mirepoix, Rieux, Toulouse; la seconde Alet, Limoux, Narbonne, saint Pons, Beziers, Agde, Montpellier, & Lodève; la troisième les Sévènes, Nîmes, Alais, Mende, le Puy, Viviers & Uzès. Neuf Lieutenances de Roy; la première comprend Toulouse, Rieux, Montauban, partie du haut Comenges; la seconde Castres & saint Pons; la troisième saint Papoul, Carcassonne, Lavaur, & Alby; la quatrième le Gévaudan; la cinquième Montpellier, Nîmes, Alais, Lodève, & le Port de Cette; la sixième Beziers, Narbonne, Agde; la septième Mirepoix, Alet, Limoux; la huitième le Velay & le haut Vivarez; la neuvième Uzès, & le bas Vivarez. Il y a neuf Sénéchaux dans les neuf Villes suivantes, Nîmes, Alby, Lavaur, Viviers, Carcassonne, Castres, Beaucaire, Lodève, & dans le Nébouzan; & trois Baillifs qui sont pour le Velay, le Gévaudan, & le Vivarez. Dans le haut Languedoc, il y a à Carcassonne un Gouverneur; à la

XXXIV INTRODUCTION AU DICTIONNAIRE

Tour de Cabardez un Capitaine. Dans le bas Languedoc, il y a Narbonne un Gouverneur, un Lieutenant de Roy, un Major, un Ayde-Major, un Capitaine des Portes. Le Fort de Vendres a un Gouverneur; Agle un Gouverneur, un Lieutenant de Roy, un Major; le Fort de Bescou un Gouverneur, un Lieutenant de Roy, un Major; Montpellier un Gouverneur, un Lieutenant de Roy, un Major, un Capitaine des Portes; la Citadelle un Lieutenant de Roy, un Major. Il y a un Commandant dans les Sévennes. Le Fort de Pequay a un Gouverneur, un Lieutenant de Roy, un Major; Aigu-Morte un Gouverneur & Viguiere, un Lieutenant de Roy, un Major; Sommieres un Gouverneur, un Lieutenant de Roy, un Major; saint Hippolite un Gouverneur, un Major; Alais un Gouverneur, un Commandant, un Major, un Ayde-Major; Nimes un Gouverneur du Château, & un Commandant pour la Ville, un Lieutenant de Roy, un Major, un Ayde-Major; Sauve un Commandant, Beaucaire un Gouverneur; le Fort saint André un Gouverneur, un Lieutenant de Roy, un Major; au Pont saint-Esprit un Gouverneur, un Lieutenant de Roy, un Major. Au reste des deux côtes de ce fleuve il y a un Gouverneur; Roquemaure a un Gouverneur; Lunel un Gouverneur; le Lavonage - Plaine un Commandant; Lodeve un Gouverneur; le Velay un Gouverneur.

IX. Le Pays de FOIX & le DONNESAN. Il y a Gouverneur, Lieutenant Général, Lieutenant de Roy. Il y a à Foix, un Capitaine, un Sénéchal, un Lieutenant Général; le Château d'Arfin a un Capitaine; le Mas-d'Azil, un Gouverneur; les Châteaux d'Usson, & de Kerigut un Gouverneur.

X. GUIENNE & GASCOGNE. Ce Gouvernement se divise en deux parties; la Guienne comprend huit Pays, qui sont la Guienne propre, le Bazadois, l'Agénois, le Quercy, le Rouergue, le Limosin, le Périgord, la Saintonge; la Gascogne se divise aussi en divers Pays, qui sont l'Astarc, le Pays de Riviere-Verdun, la Lomagne, la Chalosse, les Lannes, le Pays des Basques, le Vicomté de Soule, le Bigorre, le Comenges, le Consérans. Il y a un Gouverneur, Commandant, & deux Lieutenans Généraux, l'un dans la haute Guienne, & l'autre dans la Basse; il y a treize Lieutenans de Roy; le premier pour la partie du Quercy où est Cahors; le second pour l'autre partie du Quercy où est Montauban; le troisième pour partie du Rouergue où est Rodez & Villefranche; le quatrième pour Vâbres & Milhaud; le cinquième pour les Pays de Comenges & de Consérans; le sixième pour l'Armagnac; le septième pour le Pays de Bigorre; le huitième pour la Basse Guienne où est Bordeaux; le neuvième pour partie du Périgord où est Périgueux; le dixième pour l'autre partie du Périgord où sont Sarlat, & Bergerac; le onzième pour l'Agénois & le Bazadois; le douzième pour le Condomois, & la Gascogne propre; le treizième pour le Pays des Lannes. Ce Gouvernement est aussi distribué en treize Sénéchaussées, sçavoir Bordeaux, la Guienne propre, & le Bazadois, le Périgord, le Quercy, le Pays des Basques, le Comté de Bigorre, l'Armagnac, le Duché d'Albret, le Rouergue, les Pays de Marfan, de Turfan & de Gabardan, le Pays des Lannes, le Bazadois, l'Agénois & le Condomois. Il y a aussi un Maréchal de Camp. Les Officiers de ce Gouvernement sont dans la Guienne, à Bordeaux un Maire, & un Major; au Château Trompette un Gouverneur, un Lieutenant de Roy, un Commandant,

un Major, un Ayde-Major, & un Capitaine des Portes; au Fort sainte Croix & de saint Louis un Commandant; à la Tour de Cordouan un Commandant; à Blaye un Gouverneur, un Lieutenant de Roy, un Major, un Ayde-Major, un Capitaine des Portes; à la Citadelle un Garde des Clefs; à Châtillon un Gouverneur; au Fort de Médoc un Commandant, & un Major; à Puymirol un Gouverneur, & un Lieutenant de Roy; à Acqs un Gouverneur, un Lieutenant de Roy, un Major; à Bayonne un Gouverneur, un Lieutenant de Roy, un Major, un Ayde-Major, un Capitaine des Portes; au vieux Château de Bayonne un Commandant, & un Major; à la Citadelle un Lieutenant de Roy & un Major; à Andaye un Commandant; au Fort de Socoa un Commandant; à la Vallée d'Aure un Gouverneur; dans le Pays de Soule à Mauleon un Gouverneur; à saint Beat de Comenges un Commandant, un Major, & un Ayde-Major; à saint Bertrand de Comenges un Commandant; à Lourdes un Commandant; à Tarbes un Gouverneur; à Moissac un Gouverneur; à Figeac un Gouverneur; à Castel Guillein un Capitaine Châtelain; à Fronsac un Capitaine; à saint Beat un Gouverneur; à Tiviers un Gouverneur; à Lectoure un Gouverneur; à Lombes un Gouverneur; à saint Antonin un Gouverneur.

XI. Le Gouvernement de la BASSE NAVARRE & du BEARN ne comprend que les deux petites Provinces qui ont entre elles un Gouverneur & un Lieutenant Général. La basse Navarre a un Lieutenant de Roy, & un Sénéchal. Les Gouvernemens particuliers & autres Charges Militaires sont à saint Jean-Pié-de-Port un Gouverneur, un Lieutenant, & un Major; à Pau un Gouverneur; à Navarreins un Gouverneur, un Lieutenant de Roy, un Major; & à Oleron un Gouverneur, un Major, & un Ayde-Major.

XII. Le Gouvernement de SAINTONGE & ANGOUMOIS comprend toute la Province d'Angoumois, & celle de la Saintonge, à l'exception du Brouageois. Il y a un Gouverneur & un Lieutenant Général pour ces deux Provinces, & chacune a un Lieutenant de Roy & un Sénéchal. Il y a dans la Saintonge à Saintes un Gouverneur, un Lieutenant de Roy, & un Major; à S. Jean-d'Angely un Commandant; dans l'Angoumois à Angoulême un Gouverneur, un Lieutenant de Roy, & un Major; & à Cognac un Gouverneur.

XIII. Le Gouvernement d'ANJUS comprend le Pays d'Annis, le Brouageois, les Isles de Ré & d'Oleron, & quelques autres petites Isles adjacentes. Ce Gouvernement a un Gouverneur, un Lieutenant Général, un Commandant, & un Lieutenant de Roy. Les Gouverneurs particuliers & autres Officiers Militaires de ce Gouvernement sont à la Rochelle un Gouverneur, un Commandant, un Lieutenant de Roy, un Major, un Ayde-Major, un Capitaine des Portes; à l'Isle de Ré un Gouverneur, un Lieutenant de Roy, un Major, un Ayde-Major; à la Citadelle un Lieutenant de Roy, un Major, un Ayde-Major, un Capitaine des Portes; le Fort de la Prée un Commandant.

XIV. Le Gouvernement du POITOU comprend le

haut
dois.
raux;
le C
Ce i
ces d
tou,
Pays
zign
comp
bles
reste
sées;
de p
& fa
& a
Poit
de R
un G
Capit
à S.
neur,
à Fon
& à
dant.
XV
prend
Il y a
l'un p
Nante
trois
haute
& la
verne
ce G
Fouge
à S. M
un M
Lanni
neur;
Roy;
Gouve
neur,
de Rh
à Bel
un Ma
dans
Gouve
Quim
d'Oue
Lieut
un Ca
à l'Is
Gouv
le Co
Lieut
Pilm
Guerr
cette
comm
broue
Renne
guier
par la
me le
XV
compr
de Ro
la ha
de Co
tenan
pour

traine des
Louis un
un Com-
Lieutenant
Capitaine
Cieffs ; à
Médoc un
un Gon-
Major ; à
de Roy,
traine des
un Com-
Bayonne
Lieutenant de
mandant ;
la Vallée
de Soule à
Comenges
de-Major ;
mandant ;
un Gouver-
Figeac un
traine Châ-
nt Beat un
à Leçourc
eur ; à faint

AVARRE de
ites Provin-
un Lieute-
Lieutenant de
ens particu-
saint Jean-
, & un
varreins un
Major ; &
un Ayde-

NE & AN-
Angoumois,
Brouageois.
Général pour
Lieutenant de
ongé à Sain-
Roy, & un
ndant ; dans
verneur, un
à Cognac un

comprend le
Ré & d'Olé-
adjacentes. Ce
Lieutenant
nant de Roy.
Officiers Mi-
à Rochelle un
Lieutenant de
Capitaine des
de d'Aix un
verneur ; à
ant de Roy,
de Chapus un
ur, un Com-
Major, un
es ; à l'Isle de
de Roy, un
le un Lieute-
Major, un Ca-
un Comman-

comprend le

haut & le bas Poitou, le Loudunois, & le Châtelraudois. Il y a un Gouverneur, & deux Lieutenans Généraux, l'un pour le haut Poitou, le Loudunois, & le Châtelraudois, & l'autre pour le bas Poitou. Ce Gouvernement est divisé en quatre Lieutenances de Roy ; la première comprend dans le haut Poitou, le Châtelraudois, le Loudunois, & partie du Pays de Montmorillon ; la seconde Poitiers, Luzignan, & le reste du haut Poitou ; la troisième comprend dans le bas Poitou, Mauleon, & les Sables d'Ollonnes ; & la quatrième Fontenay & le reste du bas Poitou. Il y a aussi trois Sénéchaussées ; la première pour Poitiers, & Niort ; la seconde pour Châtelleraud ; la troisième pour Sivray, & saint Maixant. Les Gouverneurs particuliers, & autres Officiers Militaires sont dans le haut Poitou, à Loudun un Gouverneur, un Lieutenant de Roy ; à Châtelleraud, un Gouverneur ; à Poitiers un Gouverneur qui est le Lieutenant Général, un Capitaine du Château ; à Luzignan un Gouverneur ; à S. Maixant un Gouverneur ; à Niort un Gouverneur, un Commandant. Dans le bas Poitou il y a à Fontenay-le Comte un Gouverneur, & un Major ; & à Chaume un Gouverneur, & un Commandant.

XV. Le Gouvernement de BRETAGNE comprend toute cette Province, divisée en haute & basse. Il y a un Gouverneur & deux Lieutenans Généraux, l'un pour la Bretagne, & l'autre pour le Comté Nantois. Ce Gouvernement est encore divisé en trois Lieutenances de Roy ; la première pour la haute Bretagne ; la seconde pour la basse Bretagne ; & la troisième pour le Comté Nantois. Les Gouverneurs particuliers & autres Officiers Militaires de ce Gouvernement sont dans la haute Bretagne ; à Fougères un Gouverneur ; à Vitré un Gouverneur ; à S. Malo un Gouverneur, un Lieutenant de Roy, un Major ; au Fort de Lattes un Commandant ; à Lannion un Gouverneur ; à Ploemel un Gouverneur ; à Dinan un Gouverneur, un Lieutenant de Roy ; à Hennébon un Gouverneur ; à Vannes un Gouverneur ; à Blavet ou Port-Louis un Gouverneur, un Lieutenant de Roy, & un Major ; à l'Isle de Rhuis, & au Château de Sucino un Gouverneur ; à Belleisle un Gouverneur, un Lieutenant de Roy, un Major, un Ayde-Major, un Capitaine des Portes. Dans la basse Bretagne, à Quimper-Corentin un Gouverneur ; à Concarneau un Gouverneur, à Quimperlay un Gouverneur ; à Brest, & à l'Isle d'Ouessant un Gouverneur, un Commandant, un Lieutenant de Roy, un Major, un Ayde-Major, un Capitaine des Portes ; à Morlaix un Gouverneur ; à l'Isle du Taureau un Gouverneur ; à S. Brieu un Gouverneur ; à Guingamp un Gouverneur. Dans le Comté Nantois ; à Nantes un Gouverneur, un Lieutenant de Roy, un Major, un Ayde-Major ; à Pilmil un Gouverneur, & un Commandant ; à Guérande & au Croisic un Gouverneur. Dans cette Province il n'y a ni Baillif, ni Sénéchal pour commander la Noblesse ; mais comme elle est nombreuse, elle est divisée en huit Régimens, savoir Rennes, Nantes, Vannes, S. Malo, S. Brieu, Tréguier, Leon, Quimper. Les Officiers le choisissent par la Noblesse de chaque Election, & le Roy nomme les Colonels.

XVI. Le Gouvernement de NORMANDIE comprend dans la haute Normandie les Bailliages de Rotien, d'Evreux, de Caux, & de Gisors ; & dans la basse Normandie ceux de Caën, d'Alençon, & de Cotances. Il y a un Gouverneur & deux Lieutenans Généraux, l'un pour la haute, & l'autre pour la basse. Il y a sept Lieutenans de Roy, un

pour chaque Bailliage. Les Gouverneurs particuliers & les autres Officiers Militaires de ce Gouvernement sont dans la haute Normandie, à Caudebec un Gouverneur ; à Dieppe un Gouverneur ; à la Ville d'Eu un Gouverneur ; à Honfleur un Gouverneur ; à Pontaudemer un Gouverneur, un Lieutenant de Roy, un Capitaine des Portes ; à Rotien un Gouverneur, un Major, & un Baillif ; au vieux Palais de Rotien un Gouverneur, un Commandant, & un Major ; au Pont-de-l'Arche un Gouverneur, un Lieutenant de Roy ; à Gisors un Gouverneur ; à Vernon un Gouverneur. Dans la basse Normandie, à Caën un Gouverneur, un Lieutenant de Roy, un Major, un Capitaine des Portes ; à Verneuil un Gouverneur ; à Falaise un Gouverneur ; à Argentan un Gouverneur ; à Alençon un Gouverneur & un Baillif ; à Cherbourg un Gouverneur, & un Lieutenant de Roy ; à V.ogne un Gouverneur ; à Carant un Gouverneur ; à S. Lo un Gouverneur - Commandant ; à Cotances un Gouverneur ; à Granville un Gouverneur ; à Avranches un Gouverneur ; au Mont-saint-Michel un Gouverneur ; à la Hogue un Commandant.

XVII. Le Gouvernement du HAVRE DE GRACE dans la haute Normandie, comprend la plus occidentale partie du Pays de Caux. Il y a un Gouverneur & un Lieutenant Général, les autres Officiers Militaires sont au Havre de Grace, pour la Ville un Lieutenant de Roy, un Major, un Ayde-Major, un Capitaine des Portes ; pour la Citadelle un Lieutenant de Roy & un Ayde-Major, & à la Tour du Havre il y a un Commandant ; à Montvillier un Lieutenant de Roy ; à Honfleur un Major ; à Fescamp un Gouverneur & un Lieutenant de Roy.

XVIII. Le Gouvernement du MAINE comprend la Province du Maine, le Comté de Laval, & la plus grande partie de la Province de Perche. Il y a un Gouverneur, un Lieutenant Général, deux Lieutenans de Roy, l'un pour le Maine, l'autre pour le Comté de Laval, un Sénéchal & un Grand Baillif pour le Perche. Ses autres Officiers Militaires, sont pour la Ville du Mans un Gouverneur & un Major, pour celle de Mayenne un Gouverneur, pour Laval un Gouverneur, pour le Château du-Loir un Gouverneur & pour Mortagne un Gouverneur.

Le Gouvernement d'ORLEANOIS comprend le Pays Chartrain, l'Orleanois, la Sologne, une partie d. Gâtinois, le Blefois, le Vendomois, le Dunois & le Perche-Gouer. Il y a un Gouverneur & trois Lieutenans Généraux : le premier est pour le pays Chartrain & partie du Gâtinois ; le second pour l'Orleanois, le Dunois & le Vendomois, & le troisième pour le Blefois. Ce Gouvernement est aussi divisé en quatre Lieutenances de Roy : la première comprend le pays Chartrain & le Perche-Gouet ; la seconde le Gâtinois-Orleanois & le pays de Pnyfaye ; la troisième l'Orleanois, & elle a prétention sur le Bailliage d'Etampes ; la quatrième enfin le Vendomois & le Dunois ; il y a encore trois Bailliages, celui d'Orleans, celui de Chartres & celui de Blois. Les autres Officiers Militaires sont à Orleans un Gouverneur, à Beaugency un Gouverneur ; à Montargis un Gouverneur & un Capitaine, à Gien un Gouverneur, un Capitaine, un Baillif, un Lieutenant de Roy & un Major, à Gergeau un Gouverneur, à Chartres un Baillif & un Capitaine.

XIX. Le Gouvernement de NIVERNOIS a un Gouverneur & un Lieutenant Général ; il n'y a d'autres Officiers qu'à Nevers un Gouverneur, & à Saint Pierre le Moutier un Baillif.

xxxvj INTRODUCTION AU DICTIONNAIRE

XX. Le Gouvernement de **BOURGONNOIS** a un Gouverneur, qui est aussi Sénéchal, un Lieutenant Général, & deux Lieutenans de Roy, l'un pour Moulins & le pays d'entre-Loire & Allier, & l'autre pour Bourbon, Montluçon & tout le pays situé à la gauche de l'Allier; ses autres Officiers Militaires sont à Moulins un Gouverneur; à Bourbon-l'Aichambaud un Gouverneur.

XXI. Le Gouvernement de **LIONNOIS** comprend les Provinces de Lionnois, de Forez & de Beaujollois. Il y a un Gouverneur, un Lieutenant Général, deux Lieutenans de Roy, l'un pour le Lionnois & le Beaujollois, & l'autre pour le Forez; deux Commandans, l'un pour Lion & l'autre pour tout le Gouvernement; un Sénéchal & deux Baillifs, l'un pour le Forez, il réside à S. Etienne, & l'autre pour le Beaujollois. Les autres Officiers Militaires sont à Lion un Major & un Capitaine des Portes, & au Château de Pierre-encise un Commandant.

XXII. Le Gouvernement d'**AUVERGNE** a un Gouverneur, deux Lieutenans Généraux, l'un pour la haute Auvergne, & l'autre pour la basse, également deux Lieutenans de Roy, l'un pour la haute & l'autre pour la basse; & deux Sénéchaux, l'un à Riom & l'autre à Clermont. Les autres Officiers Militaires sont à Cussier un Major; à Usson un Châtelain, & à Aurillac un Baillif.

XXIII. Le Gouvernement du **LIMOSIN** a un Gouverneur, un Lieutenant Général & deux Lieutenans de Roy, l'un pour le haut Limosin & l'autre pour le bas, & un Sénéchal pour toute la Province. Il n'y a d'autres Officiers Militaires qu'à Limoges un Gouverneur, & à Tulle un Gouverneur.

XXIV. Le Gouvernement de la **MARCHE** comprend la haute & la basse Marche; il y a un Gouverneur, un Lieutenant Général, deux Lieutenans de Roy, l'un pour la haute & l'autre pour la basse Marche; il n'y a d'autres Officiers Militaires qu'un Sénéchal à Gueret, & un à la Ville du Dorat.

XXV. Le Gouvernement du **BRAY** a un Gouverneur & Grand Baillif, un Lieutenant Général & Sénéchal, & un Lieutenant de Roy. Les Gouverneurs particuliers & autres Officiers sont à Bourges un Gouverneur; à Issoudun un Gouverneur; à Arpajon un Gouverneur & un Major; à Graçay un Gouverneur; à Vierzon un Gouverneur.

XXVI. Le Gouvernement de **TOURAIN** a un Gouverneur, un Lieutenant Général, un Lieutenant de Roy & un Baillif. Ses autres Officiers Militaires sont au Pleffis-lès-Tours un Gouverneur; à Loches un Gouverneur; à Amboise un Gouverneur, un Baillif & un Lieutenant de Roy.

XXVII. Le Gouvernement d'**ANGOU** a un Gouverneur, un Lieutenant Général, un Lieutenant de Roy & un Sénéchal. Ses autres Officiers Militaires sont pour Angers, au Château un Lieutenant de Roy & un Major, au Pont de Cé un Gouverneur & un Lieutenant de Roy, à Beaufort en Vallée un Gouverneur; à la Flèche un Gouverneur; à Châteaugontier un Gouverneur; à Baugé un Gouverneur.

XXVIII. Le Gouvernement de **SAUMUROIS** comprend une petite partie de l'Anjou, située au midy de la Loire, & le pays de Mirebalais détaché de la Province de Poitou; il y a un Gouverneur, un Lieutenant Général & un Lieutenant de Roy. Ses Officiers Militaires sont à Saumur un Lieutenant de Roy & un Major; à Richelieu un Major; à Mirebeau un Baillif.

Les Gouvernemens Militaires dans les **PAYS CONQUIS**, sont ceux de la Flandre, de Metz & Verdun, de Toul, d'Alsace, de Franche-Com-

té & de Rouffillon; l'on y peut ajouter la Viceroiauté de la Nouvelle France, qui comprend trois Gouvernemens Militaires.

Le Gouvernement de la **FLANDRE**, ou des Pays Bas François, comprend le Cambresis, & partie des Comtez de Flandre, de Hainaut & de Namur; il y a un Gouverneur, un Lieutenant Général, & trois Lieutenans de Roy; le premier pour le Cambresis, l'Ostrevant & le Territoire du Quefnoy; le second pour le Pays d'entre Sambré & Meuse, & le troisième a sous sa Jurisdiction les Villes & Territoires de Condé, S. Amand, Maubeuge, Charlemont, Givet, Avesnes, Philippeville, Landeey, Valenciennes, &c. Ses Gouverneurs particuliers & autres Officiers Militaires sont dans le Comté de Flandre, à Berg S. Vinox un Gouverneur, un Lieutenant de Roy, un Major, un Ayde-Major & un Capitaine des Portes; au Fort S. François de Berg un Commandant & un Major; à Lille Capitale du Gouvernement, un Gouverneur Chef & Souverain Baillif, un Commandant, un Lieutenant de Roy, un Major, un Ayde-Major, un Capitaine des Portes; à la Citadelle de Lille un Gouverneur, un Lieutenant de Roy, un Major, un Ayde-Major, un Capitaine des Portes; à Douay un Gouverneur, un Lieutenant de Roy, un Commandant, un Major, un Ayde-Major, un Capitaine des Portes & un pour les Ecluses; au Fort de la Scarpe un Gouverneur & un Major. Dans le Hainaut, à Bouchain un Gouverneur, un Lieutenant de Roy, un Major, un Ayde-Major & un Capitaine des Portes; à Valenciennes un Gouverneur, un Lieutenant de Roy, un Major, un Ayde-Major & un Capitaine des Portes, à la Citadelle de Valenciennes un Gouverneur, un Major, un Ayde-Major & un Capitaine des Portes; à Condé un Gouverneur, un Commandant, un Lieutenant de Roy, un Major, un Ayde-Major & un Capitaine des Portes; à la Redoute de Steinchel un Commandant; à Maubeuge un Gouverneur, un Lieutenant de Roy, un Major, un Ayde-Major & un Capitaine des Portes; à Philippeville pareil nombre d'Officiers; à Mariembourg un Commandant & un Major; à Avennes un Gouverneur & Baillif d'honneur, un Lieutenant de Roy, un Major, un Ayde-Major & un Capitaine des Portes; à Cambrai un Gouverneur, un Lieutenant de Roy, un Major, un Ayde-Major & un Capitaine des Portes; à la Citadelle de Cambrai un Gouverneur, un Lieutenant de Roy, un Major, & un Capitaine des Portes; dans le Comté de Namur, à Charlemont un Gouverneur, un Lieutenant de Roy, un Major, un Ayde-Major & un Capitaine des Portes; à Givet un Commandant, un Major, un Ayde-Major & deux Capitaines des Portes; à Givet-Nôtre-Dame un Major & un Ayde-Major. Ci-devant Dunkerque & son Territoire formoient un Gouvernement de Province, mais depuis la démolition de la Ville, de la Citadelle, du Fort-Louis & des Ribans, il n'y reste plus qu'un Gouverneur, un Commandant & un Lieutenant de Roy.

Le Gouvernement des Evêchez de **METZ** & de **VERDUN** comprend le temporel de ces deux Evêchez, la partie du Luxembourg qui appartient à la France, aussi-bien que la partie des Duchez de Lorraine & de Bar, qui a été cédée à la France par les derniers Traitez, nommément par celui de Paris de 1718. Ce Gouvernement a un Gouverneur, deux Lieutenans Généraux, l'un pour le Pays Messin, & l'autre pour le Verdunois, & un Lieutenant de Roy; les autres Officiers Militaires sont

font
Roy
des M
de R
taine
Lieut
un G
dun u
un G
Majo
tes; a
nant
Capit
dant,
Comm
tenan
Capit
neur,
Major
Sarbo
à Ma
Ayde
ville t
manda
Le
compr
un Ge
tenan
res qu
Major
tes à
Le
basse
gaw
Lieut
tenan
autres
un Lie
jor &
dau,
mandat
taine d
un Lie
jor &
Major
Capita
neur,
un Ma
tes; à
un Lie
jor, u
au Réc
aussi -
Lauter
Roy,
des Po
fort, u
Major
tes; au
un Ma
un G
jor, u
à Hun
tier, u
jor; à
Pierre.
Le
a un G
nant g
çon, &
ciers M

sont à Metz un Gouverneur, un Lieutenant de Roy, un Major, un Aÿde-Major, un Capitaine des Portes & un Maître de Camp; à la Citadelle de Metz un Lieutenant de Roy, un Soulieutenant de Roy, un Major, un Aÿde-Major & un Capitaine des Portes; à Verdun un Gouverneur, un Lieutenant de Roy, un Major, un Aÿde-Major, un Capitaine des Portes; à la Citadelle de Verdun un Commandant & un Major; à Thionville un Gouverneur, un Lieutenant de Roy, un Major, un Aÿde-Major, un Capitaine des Portes; à Montmedy, un Gouverneur, un Lieutenant de Roy, un Major, un Aÿde-Major & un Capitaine des Portes; à Jouillon un Commandant, un Major, un Aÿde-Major; à Stenay un Commandant de Roy, un Major, un Aÿde-Major, un Capitaine des Portes; à Sare-Louis un Gouverneur, un Lieutenant de Roy, un Major, un Aÿde-Major, un Capitaine des Portes; à Phalsbourg & Sarbourg ont les mêmes Officiers que Sare-Louis; à Marsal il y a un Gouverneur, un Major, un Aÿde-Major, un Capitaine des Portes; à Marville un Capitaine, & à Rodenmakeren un Commandant.

Le Gouvernement de l'Evêché de Toul ne comprend que le temporel de cet Evêché; il a un Gouverneur, un Lieutenant général & un Lieutenant de Roy; il n'y a d'autres Officiers Militaires qu'un Gouverneur, un Lieutenant général, un Major, un Aÿde-Major & un Capitaine des Portes à la Ville de Toul.

Le Gouvernement d'ALSACE comprend la basse Alsace, la haute Alsace & le Pays de Sundgau; il y a un Gouverneur & Grand Baillif, un Lieutenant général, un Commandant & un Lieutenant de Roy. Les Gouverneurs particuliers & autres Officiers, sont à Landau un Gouverneur, un Lieutenant de Roy, un Major, un Aÿde-Major & un Capitaine des Portes; au Réduit de Landau, un Commandant; à Lichtemberg, un Commandant, un Major, un Aÿde-Major, un Capitaine des Portes; au Fort-Louis, un Gouverneur, un Lieutenant de Roy, un Major, un Aÿde-Major & un Capitaine des Portes; à Haguenau, un Major, un Commandant, un Aÿde-Major & un Capitaine des Portes; à Strasbourg, un Gouverneur, un Lieutenant de Roy, un Commandant, un Major, un Aÿde-Major, un Capitaine des Portes; à la Citadelle de Strasbourg, un Gouverneur, un Lieutenant de Roy, un Commandant, un Major, un Aÿde-Major & un Capitaine des Portes; au Réduit de la Porte Blanche, un Commandant, aussi bien qu'à celui de la Porte d'Haguenau; à Lauterbourg, un Gouverneur, un Lieutenant de Roy, un Major, un Aÿde-Major, un Capitaine des Portes; à Colmar, un Commandant; à Belfort, un Gouverneur, un Lieutenant de Roy, un Major, un Aÿde-Major & un Capitaine des Portes; au Château, un Aÿde-Major; à Weissenbourg, un Major & un Commandant; au Neuf-Brifach, un Gouverneur, un Lieutenant de Roy, un Major, un Aÿde-Major & un Capitaine des Portes; à Huningue, les mêmes Officiers; au Fort du Mortier, un Commandant, un Major & un Aÿde-Major; à Obenheim, un Gouverneur; à la Petite-Pierre, un Commandant.

Le Gouvernement de la FRANCHE-COMTE a un Gouverneur, un Commandant, un Lieutenant général & quatre Baillifs, savoir, à Besançon, à Gray, à Dole & à Salins; les autres Officiers Militaires sont à Vesoul, un Gouverneur; à

Besançon, un Gouverneur, un Lieutenant de Roy, un Major, un Aÿde-Major & un Capitaine des Portes; à la Citadelle de Besançon, pareils Officiers; & au Fort Grifon, un Commandant & un Aÿde-Major; à Dole, un Gouverneur & un Major; à Salins, un Gouverneur, un Lieutenant de Roy, un Major, un Aÿde-Major & un Capitaine des Portes; au Fort S. André, un Commandant, un Lieutenant de Roy & un Major; au Fort de Blin, un Commandant, un Aÿde-Major & un Capitaine des Portes; à Pontarlier, un Gouverneur, un Lieutenant de Roy, un Major & un Capitaine des Portes; & à Blamont, un Commandant.

Le Gouvernement de ROUSSILLON comprend le Roussillon propre, le Pays de Conflant & la Cerdagne Françoisé. Il y a un Gouverneur, un Lieutenant Général & un Lieutenant de Roy; les autres Officiers Militaires sont, à Salfes un Gouverneur, un Lieutenant de Roy, un Aÿde-Major, un Capitaine des Portes; à Perpignan, un Gouverneur, un Lieutenant de Roy, un Major, un Aÿde-Major & un Capitaine des Portes; à la Citadelle de Perpignan un Commandant, un Major, un Aÿde-Major; à Collioure un Gouverneur, un Lieutenant de Roy, un Major, un Aÿde-Major & un Capitaine des Portes; au Fort S. Elme un Commandant; au Port-Vendre un Commandant; à Bellegarde un Gouverneur, un Commandant, un Lieutenant de Roy, un Major, un Aÿde-Major, un Capitaine des Portes; à Arles un Commandant, un Major; au Château de Moliou-Perrillou & de la Garde un Gouverneur & un Major; à Villefranche un Gouverneur, un Lieutenant de Roy, un Major, un Aÿde-Major & un Capitaine des Portes; à son Château un Commandant; à Mont-Louis un Gouverneur, un Lieutenant de Roy, un Major, un Aÿde-Major, un Capitaine des Portes; à Mauguio un Lieutenant de Roy, un Major & un Aÿde-Major.

L'on ajoute ici les Officiers Militaires de la Viceroyauté de la NOUVELLE-FRANCE & des ILES de l'AMERIQUE, parce qu'ils n'ont pas été détaillés dans la partie du troisième Volume où il est parlé de cette dépendance de la France.

Cette Viceroyauté comprend la Nouvelle-France, nommée souvent Canada, la Louisiane, les Isles du Vent, les Isles sous le Vent & la France Equinoxiale. Le Viceroy a sous lui le Gouverneur & le Lieutenant Général de la Nouvelle-France, le Commandant Général de la Louisiane, le Gouverneur & le Lieutenant Général des Isles du Vent, le Gouverneur & le Lieutenant Général des Isles sous le Vent. Les autres Gouverneurs particuliers & autres Officiers Militaires de cette Viceroyauté, sont dans la Nouvelle-France, à Québec un Gouverneur, un Lieutenant de Roy & un Major; à Montreal un Gouverneur, un Lieutenant de Roy & un Major; à Trois-Rivieres un Gouverneur, un Lieutenant de Roy & un Major; à l'Isle Royale, nommée autrefois, Isle du Cap-Breton, un Gouverneur, un Lieutenant de Roy, un Major, un Aÿde-Major; aux Isles du Vent à la Martinique un Gouverneur, un Lieutenant de Roy, un Major & un Commandant; à l'Isle de la Grenade un Gouverneur, un Lieutenant de Roy & un Major; à la Guadeloupe un Gouverneur, un Lieutenant de Roy, un Commandant & un Aÿde-Major; à Marie-Galante, un Gouverneur & un Lieutenant de Roy; à la France-Equinoxiale dans l'Amérique Meridionale, à la Cayenne un Gouverneur, un Lieutenant de Roy, un Major & un Aÿde-Major;

xxxviii INTRODUCTION AU DICTIONNAIRE

aux Isles dessous le Vent, à l'Isle sainte Croix un Gouverneur, un Commandant, un Lieutenant de Roy, un Major & un Ayde-Major; dans l'Isle de S. Domingue au petit Goave, un Gouverneur, un Commandant, un Lieutenant de Roy & un Ma-

yor; à Leogane un Lieutenant de Roy, un Capitaine Garde-Côte, un Major & un Commandant; à l'Artibonite un Commandant; à l'Isle-S. Louis un Lieutenant de Roy & un Major.

DIVISION JUSTICIERE, OU CIVILE.

Après le Gouvernement Ecclesiastique & le Gouvernement Militaire suit le Civil. Ce Gouvernement Civil peut être considéré par rapport à la Justice, que le Roy fait rendre au Peuple, & par rapport aux Finances.

DE LA JUSTICE.

Le Roy fait rendre la Justice à ses Sujets dans un très-grand nombre de Tribunaux, qui ressortissent à plusieurs Cours Souveraines, qui sont les Parlemens & les Conseils Souverains; dans ces Cours Souveraines l'on juge les affaires civiles & criminelles en dernier ressort. Les Jurisdictions qui sont subordonnées à ces premiers Tribunaux, sont les Présidiaux auxquels on appelle des Bailliages, qui ont sous eux les Prevôtes, Mairies, Judicatures, Châtellenies & autres Justices Royales ou Seigneuriales, dont l'on détaillera ici la plus grande partie, distribuées sous les Parlemens dont elles ressortissent.

Les Principaux Tribunaux subordonnez aux Parlemens, sont les Présidiaux; ces Présidiaux jugent sans appel les Causes où il ne s'agit que de deux cens cinquante livres de principal, ou de dix livres de rente. Ils jugent aussi les Causes où il s'agit de cinq cens livres de principal, ou de vingt livres de rente, & alors leurs Jugemens sont exécutez par provision, quoiqu'il soit permis d'en appeler au Parlement; ils jugent aussi sans appel dans les affaires criminelles en certains cas, comme quand il s'agit de vagabonds, gens sans aveu & non domiciliés. Chaque Présidial est ordinairement composé de deux Présidens, d'un Lieutenant Général Civil, d'un Lieutenant Général Criminel, d'un Lieutenant Particulier, d'un Assesseur, d'un Chevalier d'Honneur, de quelques Conseillers, plus en certains Présidiaux & moins en d'autres, d'un Avocat du Roy, & de quelques autres moindres Officiers.

Le Lieutenant Civil se nomme à Paris, *Lieutenant Civil*; en Languedoc, *Juge Mage*; dans le reste du Royaume, *Lieutenant Général*. Henry II. établit des Sièges Présidiaux dans la plupart des Sièges de Bailliages & de Sénéchaussées par divers Edits en 1551.

L'on peut voir dans l'Article de Paris, second Volume de cet Ouvrage, à la section des Tribunaux de Justice de cette Ville Capitale du Royaume, le sujet de l'érection de ces Tribunaux supérieurs & autres Justices Royales, à l'occasion de celle de son Parlement, qui est le premier & le plus considérable.

Il y a douze Parlemens & deux Conseils Souverains; les Parlemens sont ceux de Paris, de Toulouse, de Roüen, de Grenoble, de Bordeaux, de Dijon, d'Aix, de Rennes, de Pau, de Metz, de Besançon & de Douay; les deux Conseils Souverains sont celui d'Alsace, son Siège est à Colmar; & celui de Roussillon, dont le Siège est à Perpignan; l'on y peut ajouter les Conseils Souverains de Quebec pour la Nouvelle-France, de S. Domingue, de la Martinique, de la Guadeloupe & de l'Isle de Cayenne dans les Isles Françaises, & de Pondichéry aux Indes Orientales.

PARLEMENT DE PARIS.

Ce Parlement fut d'abord ambulateur, & suivait les Rois dans leurs voyages; Philippe le Bel le rendit sédentaire en 1302. Il ne tenoit dans le commencement que deux séances d'un mois chacune, après les Fêtes de Pâques, & après celles de la Toussaints. L'on ne détaillera pas ici le nombre des Chambres de ce Parlement, des Magistrats qui les composent, leurs fonctions, ni les Provinces qui forment l'étendue de son district; l'on renvoie pour ce sujet à l'Article de Paris, où il en est fait mention assez ample; l'on se contentera d'ajouter ici qu'entre les Prélats & les Seigneurs qui le composoient autrefois, les Princes du Sang, les Ducs & Comtes & Pairs Ecclesiastiques & Laïcs, sont les seuls qui se font conservé le droit d'y assister aussi-bien que l'Archevêque de Paris, l'Abbé de Cluny & celui de S. Denis; qu'entre toutes les Charges du Parlement qui s'ont conservées, le Roy nomme le Premier Président & les Procureurs Généraux, dont les Charges ne s'achètent pas, mais le Roy leur accorde des Brevets de retenue, qu'il faut

que leurs successeurs acquittent à eux, ou à leurs héritiers.

Voici l'Etat des Présidiaux, Bailliages & Sénéchaussées, qui ressortissent à ce Parlement.

Les Présidiaux, sont le Châtelet pour Paris; Roulogne, Abbeville, Amiens, Beauvais, Laon, Soissons, Crépy & Senlis en Picardie; Meaux, Château-Thierry & Provins en Brie; Reims, Châlons, Vitry, Chaumont, Langres, Troyes & Sens en Champagne; Auxerre & Mâcon dans le Duché de Bourgogne; S. Pierre-le-Moutier en Nivernois; Moulins en Bourbonnois; Lion en Lionnois; Clermont, Riom, Brioude & Aurillac en Auvergne; Gueret dans la Marche; Angoulême en l'Angoumois; la Rochelle dans le Pays d'Aunis; Poitiers dans le Poitou; Angers, Château-Gontier & la Flèche en Anjou; la Marche dans le Maine; Chartres & Mantes en Beauce; Melun & Montargis en Gâtinois; Orleans dans l'Orleanois; Bourges en Berry; Tours & Châtillon en Touraine; Blois en Bleïois; outre le Conseil Provincial d'Artois. L'on ajoute ici l'état des Jurisdictions Royales, qui ressortissent à ces Présidiaux, distribuées

fous
m.m.
P.
Baill
Brie
Gon
de P
Roy
Gou
liage
ment
Meu
gnon
Da
sée,
Prev
à Bou
ples,
seant
Ab
Bailli
seant
derni
An
tez R
Sièges
Beauc
Amie
à Cor
meu
Bea
Royal
d'Ang
Angy
Beauv
"La
vôtez
Bailli
Soit
ere R
Cre
les P
Front
Sen
Royal
point
Royal
Il y
d'Ar
même
de Cl
Prevô
mont
Hez,
de Co
raïne
Comp
à Con
Coucy
le de
de M
de la
Noy
de Pe
vôte
auquel
suivan
Baillia
y a au
Villers
Royal

sous chaque Sénéchaussée ou Bailliage, dans le même ordre que nous avons observé ci-dessus.

Paris, à la Prévôté & Vicomté ressortissent les Bailliages de Versailles, de la Ferté-Alepis & de Brie-Comte-Robert; les Prévôtés de Corbeil, de Gonesse, de Mont-Lierry, de S. Germain en Laye, de Poissy, de Linnours, de Chaillot; les Justices Royales de Tournan, de Torcy, de Triel, de Gournay & de Montlignon. Il y a de plus le Bailliage du Palais qui ressortit en droiture au Parlement, aussi-bien que celui de l'Arсенal, celui de Meudon, celui de Vincennes & celui de Montlignon.

Dans la Picardie, Boulogne sur Mer Sénéchaussée, y ressortissent les Bailliages, Châtellenies & Prévôtés Royales de Boulogne, d'Outreau feant à Boulogne, de Wilfant, de Long-de-Fort, d'Estaples, du Choquet feant à Estaples, de Bellefontaine feant aussi à Estaples & d'Elurenes.

Abbeville, à la Sénéchaussée ressortissent les Bailliages Royaux de Rue, de Cresly, de Vaben feant à Moureuil, d'Airaines & Arguel, dont le dernier est feant à Lihomer.

Amiens, à son Bailliage ressortissent les Prévôtés Royales d'Amiens, de Beauvoisis qui a deux Sièges, l'un à Amiens & l'autre à Grandvillers, de Beauquesne qui a pareillement deux Sièges, l'un à Amiens & l'autre à Beauquesne, de Foulloy feant à Corbie, de Dauleis, de S. Riquier & de Vimieu feant à Oisemont.

Beauvais, à son Bailliage ressortissent la Mairie Royale de Beauvais, les deux Prévôtés Royales d'Angy, dont la premiere a deux Sièges, l'un à Angy, l'autre à Senlis, & la seconde est feante à Beauvais; & celle de Mondidier.

Laon, à son Bailliage ressortissent les deux Prévôtés Royales de Laon & de Crépy, & les deux Bailliages Royaux de la Fere & de Marle.

Soissons a deux Bailliages, l'un Provincial & l'autre Royal pour le Comté de Soissons.

Crespy en Valois, à son Bailliage ressortissent les Prévôtés Royales d'Acy & de Neuilly-Saint-Front.

Senlis, à son Bailliage ressortissent les Prévôtés Royales de Senlis, de Pont-S. Maxance, de Pompoint, & partie de celle d'Angy, & les Mairies Royales d'Angy & de Brenoville.

Il y a encore en Picardie les Bailliages suivans, d'Ardres, auquel ressortit la Mairie Royale de la même Ville, de Beaumont sur Oise, de Chauny, de Clermont en Beauvaisis, auquel ressortissent la Prévôté Foraine & la Prévôté de la Ville de Clermont, & les Prévôtés Royales de la Neuville en Hez, de Bulles, de Sacy, de Remy & de Milly; de Compiègne, auquel ressortissent la Prévôté Foraine de Compiègne & les Prévôtés Royales de Compiègne, de l'Exemption de Pierrefond feante à Compiègne, de Margny & de Tourotte; de Coucy; de Creil, auquel ressortit la Mairie Royale de Cinqueux; de Ham; de Montreuil sur Mer; de Mondidier auquel ressortit la Prévôté Royale de la même Ville, qui a un Siège à Beauvais; de Noyon auquel ressortit la Prévôté Royale de Noyon; de Peronne; de Ribemont auquel ressortit la Prévôté Foraine & Royale de Ribemont; de Roye auquel ressortit la Prévôté de Roye, de S. Quentin auquel ressortissent le Bailliage Royal de Ham suivant les prétentions des Officiers de ce premier Bailliage & la Prévôté Royale de S. Quentin. Il y a aussi le Siège Royal de Calais, le Bailliage de Villers-Cotterets, auquel ressortissent les Prévôtés Royales de la Ferté-Milon, de Pierrefond, de Be-

thizy & Verberie & d'Ouchy le Château; & enfin celui de Fere en Tardenois.

Dans la Brie, Meaux, à son Bailliage ressortissent les Prévôtés Royales de Meaux & de Monceaux.

Château-Thierry, à son Bailliage ressortissent la Prévôté Royale de cette Ville, & les Mairies Royales d'Arronges, de Villemoyenne, d'Estisse, de Jaugonne & de la Chapelle Montaudon.

Provins, à son Bailliage ressortissent les Prévôtés Royales de Provins & de Chalaute.

Les autres Bailliages de la Brie sont, Brie-Comte-Robert, le Châtelet de Paris prétend que ce Bailliage est de son ressort; Crecy en Brie, auquel ressortit la Mairie Royale de Villeneuve-le-Comte; Montereau-Faut-Yonne; Sezanne, au Bailliage de laquelle ressortissent les Prévôtés Royales de Sezanne, Chantemerle, Trefols, Granville, Semoine, Villers, Herbillé & Doinois.

Dans la Champagne, Reims, à son Bailliage ressortissent la Justice Royale de Torcy & Claire & les Mairies de Beaumont en Argonne & de Briell sur Meuse.

Châlons sur Marne, aucunes Justices Royales ne ressortissent à son Bailliage.

Vitry le François, à son Bailliage ressortissent le Bailliage de S. Disier, les Prévôtés Royales de Vitry & de Passavant, & les Mairies Royales de Bassuet, Charmont, Chatteroux, Chemion, Contaut, Helmaurup, S. Vrain, Sermaise, Doucey, Favareffe, Perthes & Braban-le-Roy.

Chaumont en Bassigny, voici les Prévôtés & Mairies Royales qui ressortissent à son Bailliage; les Prévôtés de Chaumont, de Bar-sur-Aube, de Vassy, d'Andelot, de Vaucouleurs, de Grand, de Nogent-le-Roy, d'Essoye, de Voillecomte; les Mairies de Bourdon, de la Villeneuve-au-Roy, de Villeneuve en Angoulancour & d'Ureville.

Langres; son Bailliage a sous lui les Prévôtés Royales de Coiffy, de Montigny-le-Roy, de Passavant, de Villars-le-Pautel, & les Mairies Royales de Cerqueux, de Provencheres, de Coiffy-la-Ville, de Vic, de Dempremont, de Bonnecourt, de Bourbonne-les-Bains, de Monchatnot & d'Arnoncourt.

Troyes, son Bailliage comprend la Prévôté Royale de Troyes, la Mairie Royale des quatre Portes & des Fauxbourgs de la même Ville, & les Mairies de Desnoes, de la Grande-Riviere, de Barbaise, de Doches, de Lusigny, d'Union & Bouy & de Daillefol.

Sens, à son Bailliage ressortissent les Prévôtés Royales de Sens, de Meilly-le-Vicomte, de Parrou, de S. Clement, d'Estigny, de Grange-le-Bocage & de Dymon.

Les autres Bailliages de Champagne sont ceux de Châtillon sur Marne, auquel ressortissent les Mairies Royales d'Igny-le-Jard, de Verneuil, de Suifly-le-Franc & de Villers sur Châtillon; Epemay auquel ressortissent la Prévôté Royale d'Epemay & la Mairie d'Ay; Nogent sur Seine; Pont sur Seine; S. Dizier, dont le Bailliage de Vitry le François revendique le ressort; à celui-ci ressortissent les Mairies Royales de S. Urain, de Maubay & de la Maison-au-Bois; Sainte-Manchebould auquel ressortissent les Prévôtés Royales de Sainte-Manchebould, de Rocroy & de Villefranche; Villeneuve-le-Roy auquel ressortit la Prévôté Royale de Chablis; Clermont en Argonne à un Juge des Cas Royaux feant à Varennes; Fismes à un Juge Royal aussi-bien que Mery sur Seine.

Dans la Bourgogne, Auxerre, à son Bailliage

XI INTRODUCTION AU DICTIONNAIRE

ressortissent les Prévôtés Royales d'Auxerre, de la Zillotte & Bauche, de Coulanges sur Yonne, de Montigny-le-Roy & de Vermenton, & les Justices Royales de S. George, Subleine, Montmirai, de Mailly-la-Ville & Mailly-le-Château.

Mâcon, Bailliage auquel ressortissent les Châtellenies Royales de S. Gengoux, de Pricé, de Davayer, de Varifet, de Chanechreche, de S. André-le-Desert, de Châteauneuf, de Chambilly; du Bois-Sainte Marie, d'Origny, d'Igé, de S. Romain, & la Prévôté Royale de Dunchilly.

Les autres Sièges Royaux de cette Province, qui ressortissent au Parlement de Paris, sont Bar-sur-Seine, qui comprend les Prévôtés Royales de Bar-sur-Seine & d'Avirey & Lingey, & les Mairies Royales de Bar-sur-Seine, de Landreville, de Villeneuve; Chambly-le-haut-Berger, Bailliage auquel ne ressortit aucune Justice Royale; Virey sous Bar Siège Royal, & enfin Charlieu, Châtellenie Royale qui ressortit immédiatement au Parlement.

Dans le Nivernois, S. Pierre le Moustier, à son Bailliage ressortissent la Prévôté Royale de Cencoins & la Châtellenie Royale de Riouffe, que les Officiers de Moulins prétendent qui ressortit à Moulins.

Dans le Bourbonnois, Moulins, à sa Sénéchaussée ressortissent les Châtellenies Royales de Moulins, de Bessay, de Montluçon, de Bourbon-l'Archambaud, de Souvigny, de Murat, de Chantelle seante à Montmaraud; du Duffel, de Thizon, de la Chauffière, de Vernueil, de Vichy, de Gannat, de Billy, d'Ainay-le-Château, de la Bruere-Laupépin seante à Cerilly, de Belle-Perche, de Chavoche, de Basle-Marche & Pierreffite & d'Herifon. Les Justices Royales qui y ressortissent sont celles de Riouffe que les Officiers de S. Pierre-le-Moutier prétendent qui est de leur ressort, de Charoux, de Creslange, du Bouchet, de S. Gerant-le-Puy & de Varenne. Il y a encore dans cette Province la Commisfé Royale de Souvigny.

Dans le Lionnois, Lion, à sa Sénéchaussée ressortit la Vignerie Royale de sainte Colombe.

Montbrison Bailliage, S. Etienne & Roanne Sénéchaussées sont réunies, & y ressortissent les Châtellenies Royales de Montbrison, de Châtelneuf, de Marcilly, de Chambéon, de S. Bonnet-le-Château, de Marols, de Clepé, de Lavieu, de Neronde, de S. Germain-Laval, de Feurs, de Sur-le-Bois, de Donzy, de Virignieux, de S. Galmier, de S. Hean, de la Foulouffe, de S. Victor, de la Tour-en-Jarez, de S. Jean de Bonnefont, de Rocheblaine en Paillers, de Crofet, de S. Maurice & de S. Haon.

Villefranche, qui n'a point de Justice Royale qui y ressortisse.

Bourg-Argental, Bailliage qui n'a point de Justice Royale qui y ressortisse.

Chaufour, seant à S. Bonnet, qui n'a point non plus de Justice Royale qui y ressortisse.

Dans l'Auvergne, Riom, à sa Sénéchaussée ressortissent les Bailliages Royaux d'Andelat seant à Murat, & de Salers qui prétend ressortir directement au Parlement; les Châtellenies Royales d'Usson & de Nonette; les Prévôtés Royales de Calvinet, que les Officiers de Salers prétendent qui est de leur ressort, de Lorige les Martres, de Bulliom; enfin celles de Palluet, Chazeul & Contaut; les Justices Royales de Cheilanes, Mozat, Lemonnel, Beauvines & Puy-Francon; de Tagenat & Bocheconde, de Geline, de Malhat, de Real qui a le titre de Justice Royale comme les précédentes,

ou de Mandement, de Charreix, Besque, Talhat & Montpeiroux, de Puy-Guillaume, de Langhac & de Aulon.

Clermont, à sa Sénéchaussée ressortit la Prévôté Royale d'Issoire.

Aurillac, Bailliage qui n'a point de Justice Royale qui y ressortisse.

Montaigu, Bailliage qui n'a point de Justice qui y ressortisse.

Cusset, Bailliage qui n'a point de Justice Royale qui y ressortisse.

Montferrand, Bailliage qui n'en a point non plus.

S. Flour, Bailliage du ressort duquel il n'y a point de Justice Royale.

Vic en Carladex, Siège Royal où ressortissent les Prévôtés Royales de Vic & de Murat; les Mandemens de Turlande, Vigouroux & Cromieres, & la Châtellenie Royale de Boisset & Souzac.

Salers, Siège Royal où ressortit la Prévôté Royale de Calvinet, que les Officiers de Riom prétendent qui est de leur ressort.

Dans la Marche, Gueret, à sa Sénéchaussée ressortissent les Châtellenies Royales de Gueret, d'Ahun, de Cheneraille, de Jarnage, d'Aubusson, de Felletin, de Bellegarde, de Droville & de Crozant.

Bellac, Siège Royal auquel ressortissent les Châtellenies Royales de Rançon & de Champagnat.

Dorat, Siège Royal où ressortit la Châtellenie Royale de Dorat.

Dans l'Angoumois, Angoulême, à sa Sénéchaussée ressortissent les Prévôtés Royales d'Angoulême, de Châteauneuf & de Bouteville.

Cognac, Bailliage qui n'a point de Justice Royale qui y ressortisse.

Dans l'Aunis, la Rochelle, sa Sénéchaussée n'a point de Justice Royale qui y ressortisse.

Rochefort sur Mer, Bailliage qui n'a point non plus de Justice Royale qui y ressortisse.

Dans le Poitou, Poitiers, à sa Sénéchaussée ressortissent le Bailliage Royal de Vouvent, seant à Chateignerats, & qui prétend ressortir directement au Parlement, & la Prévôté Royale de Lusignan, qui y prétend aussi ressortir immédiatement.

Châtellerault, Sénéchaussée qui n'a point de Justice Royale dans son ressort.

Civray, qui n'en a point non plus.

Fontenay-le-Comte, Sénéchaussée qui n'en a point non plus.

Loudun où ressortit la Prévôté Royale de Loudun.

Montmorillon, Sénéchaussée qui n'a point de Justice Royale dans son ressort.

Niort, Sénéchaussée qui n'en a point non plus.

S. Maixant, Sénéchaussée qui n'en a point non plus.

Dans l'Anjou, Angers, à sa Sénéchaussée ressortit la Prévôté Royale d'Angers.

Château-Gontier, à sa Sénéchaussée ressortit la Châtellenie Royale de S. Laurent des Mortiers.

La Flèche, à sa Sénéchaussée ressortissent la Sénéchaussée Royale de Beaumont-le-Vicomte, & les Bailliages Royaux de Fresnay, de Mamers & de sainte Suzanne.

Baugé, qui n'a point de Justice Royale dans son ressort.

Beaufort, Sénéchaussée qui n'en a point non plus.

Saumur, où ressortit la Prévôté Royale de Saumur.

Dans

Dans le Maine. Le Mans ; à la Sénéchaussée ressortissent la Prévôté Royale du Mans, la Baronic Royale de Longaulnay, & la Sénéchaussée Royale de Bourgouneul leant à Mayenne, dont les Officiers prétendent qu'elle ressortit directement au Parlement.

Château-du-Loir, Sénéchaussée où il n'y a point de Justice Royale qui ressortisse.

Laval, Justice des Exempts, qui n'en a point non plus.

Bellefme, Bailliage dans le Perche, auquel ressortissent la Vicomté Royale de Bellefme & la Perriere.

Châteauneuf en Timerais, Bailliage où il n'y a point de Justice Royale qui ressortisse.

Mortagne, Bailliage où ressortit la Vicomté Royale de Mortagne.

Dans la Beauce. Chartres ; à son Bailliage ressortissent les Prévôtés Royales de Chartres & de Bonneval, & les Mairies Royales de Coudray & Boncé ; de Sours, de Beuville-le-Comte & de Freinay-le-Comte.

Mantes, à son Bailliage ressortissent la Prévôté Royale de Mantres & le Bailliage de Meulan, qui prétend ressortir directement au Parlement.

Vendôme, Siège Royal où ressortit le Siège Royal de S. Calais.

La Ferté-Aleps, Bailliage qui n'a point de Justice Royale dans son ressort.

Montfort-l'Amaury, qui n'en a point non plus.

Dans le Gatinois. Melun, à son Bailliage ressortissent les Prévôtés Royales de Melun, celle-ci siège à Fontainebleau, de Samois & de Fontainebleau. Ces deux dernières sont réunies avec celle de Monceaux, qui ressortit à Moret.

Estampes, où ressortit la Prévôté Royale d'Estampes.

Gy-en, Bailliage où ressortissent les Prévôtés de Gy-en & d'Outouer sur Tresée.

Bois-Commun, Siège Royal, qui n'a point de Justice Royale dans son ressort.

Château-Regnard, qui n'en a point non plus.

Montargis, à son Bailliage ressortit la Prévôté Royale de Montargis.

Lorris, Bailliage où ressortit la Prévôté Royale de Lorris.

Moret, Bailliage auquel ressortissent les Justices Royales de Noisy & de Montmachou, & la Prévôté de Monceaux, qui est réunie avec celle de Fontainebleau & Samois ressortissantes à Melun.

Nemours, Bailliage auquel ressortissent les Prévôtés Royales de Château-Landon, de Pont-sur-Yonne, de Cheroy & Lixy ; de Vouz, Flagy & Ferretes & de Lotre-le-Bocage.

Dans l'Orleannois. Orleans, à son Bailliage ressortit la Prévôté Royale d'Orleans.

Beaugency, Bailliage auquel ressortit la Prévôté Royale de Beaugency.

Vitry-aux-Loges, n'a point de Justice Royale dans son ressort.

Dans le Berry. Bourges ; à son Bailliage ressortissent les Prévôtés Royales de Bourges & de la Salle-le-Roy.

Concreffaut, Bailliage qui n'a point de Justice qui y ressortisse.

Dun-le-Roy, Bailliage auquel ressortit la Prévôté Royale de Rouy.

Iffoudun, où ressortissent la Prévôté & la Mairie Royales d'Iffoudun.

Mehun-sur-Yèvre, Bailliage auquel ressortit la Prévôté Royale de Mehun & S. Laurent sur Barenjon.

Neuville-aux-Loges, Bailliage où ressortit la

Prévôté Royale de Neuville-aux-Loges.

Vierçon, Bailliage auquel il n'y a point de Justice Royale qui ressortisse.

Dans la Touraine. Tours ; à son Bailliage ressortissent les Châtellenies Royales de Montrichard, celle-ci prétend ressortir directement au Parlement & être un Bailliage, & de Beugny.

Châtillon-sur-Indre, à son Bailliage ressortit la Prévôté de Châtillon sur-Indre.

Amboise, Bailliage qui n'a point de Justice Royale dans son ressort.

Chinon, qui n'en a point non plus.

Langeais, Bailliage, qui n'en a point non plus.

Loches, où ressortit la Châtellenie Royale de Loches aliénée.

Dans le Blefois. Blois ; à son Bailliage ressortit la Prévôté Royale de Chambort.

Romorentin & Millançay, Bailliage où ressortissent les Châtellenies Royales de Romorentin & de Millançay.

Dans le Vexin. Chaumont ; à son Bailliage ressortissent les Prévôtés Foraines de Chaumont & de la Ville de Chaumont.

Magny, Bailliage qui n'a point de Justice Royale qui y ressortisse.

Pontoise, Bailliage où ressortissent la Prévôté & Mairie Royale de Pontoise, & la Prévôté en Garde de Pontoise.

Dans l'Artois. Le Conseil Provincial d'Artois, auquel ressortissent le Bailliage ou la Gouvernance d'Arras ; lui sont subordonnées la Gouvernance de Bethune, le Bailliage ou la Châtellenie d'Avesnes-le-Comte ; les Officiers du Conseil Provincial d'Artois prétendent qu'Avesnes-le-Comte ressortit directement à leur Conseil ; la Châtellenie Royale de Cambré ; le Bailliage Royal de S. Omer, où ressortissent les Justices Royales de Tournehem, du Pays de Langle, du Pays de Bredenard ; les Bailliages d'Hesdin, d'Aire, de Lens & de Raupaume ; les Officiers du Conseil Provincial d'Artois prétendent que ces six Bailliages ne sont point Royaux.

PARLEMENT DE TOULOUSE.

Le Comté de Toulouse ayant été réuni à la Couronne par le décès d'Alphonse de France Comte de Poitiers, & de Jeanne Comtesse de Toulouse son épouse, Philippe le Bel établit un Parlement sédentaire dans cette Ville en 1303. & lui donna deux Séances par an de même qu'au Parlement de Paris. Ce Parlement fut supprimé en 1312. Charles VI. le rétablit en 1419. & mit sous son ressort les Provinces de Languedoc & de Guienne ; il fut transféré à Beziers en 1435. uni au Parlement de Paris en 1426. puis séparé de ce premier Parlement, & rétabli dans toutes ses prérogatives en 1437. par Charles VII. qui rendit perpétuelles ses Séances en 1443. Ce Parlement est composé d'une Grand'Chambre, d'une Chambre Criminelle, de trois des Enquêtes, & d'une des Requêtes.

Il comprend toute la Province de Languedoc ; celle du Comté de Foix, le Roiergue, le Quercy, l'Armagnac, les Pays de Bigorre, de Comenges, de Conserans, la Lomagne, & le Pays de Riviere-Verdun.

Il en dépend les Présidiaux de Toulouse, de Castelnaudary, de Carcassonne, de Limoux, de Beziers, de Montpellier, de Nîmes & du Puy dans le Languedoc ; de Pamiers dans le Pays du Foix, & de Rodez Villefranche de Rouergue, de Cahors, de Montauban, d'Auch, & de Lectoure,

xlij INTRODUCTION AU DICTIONNAIRE

dans les Provinces orientales du Gouvernement Militaire de Guienne & Gascogne.

Les Justices Royales qui relevent de ce Parlement distribuées par Sénéchauffées sont,

Dans la Sénéchauffée de Lauraguais s'étant à Castelnaudary, Auzerive, Montgiscard, sainte Gabelle & Rével.

Dans la Sénéchauffée & le Présidial de Limoux, Phelins & ses dépendances, Fanjaux, Caudies, & Belcaire en-Sault.

Dans la Sénéchauffée & le Présidial de Beziers, la Vigerie de Beziers, la Vigerie de Gignac, la Cour Royale de Thezan, les Justices Royales & Baneretes de Montady, Corneilhan, Ballan, Marauffan, Boujan, Aubeihan, Autignac, Puisselicon, Roquebrun, Agel, Causse, Servian, Vendres, Caux, Cabrieres, Luran de Cabrieres, Montblanc, Valros, & Tourbes.

Dans le Diocèse d'Agde, Pezenas Châtellenie, Montagnac, saint Tibery.

Dans le Diocèse de S. Pons, Cessenon Châtellenie, Prémian, Pierrené, Alignan du-Van, Crusy, Tourbes, Berlon.

Dans le *Querrey*, Cahors; à sa Sénéchauffée ressortissent les Justices Royales suivantes; la Vigerie de Cahors, qui est en partage entre le Roy & l'Evêque; Duravel, S. Cirq - la - Popie, Vers, & Velles.

Lauzerte, à sa Sénéchauffée ressortissent les Justices Royales de Mollac, Durfort, Moncuq, Vazerac, & S. Danno.

Dans le *Rouergue*, Villefranche; Sénéchauffée à laquelle ressortissent les Justices Royales de Villefranche; ce sont les Consuls de la Ville qui exercent la Justice Royale tant civile que criminelle, S. Antonin, Verfeuil, Najac Vigerie, Causseviel, Rupeiron, la Salvétat, Peyrales, Villeneuve, Nauffac, Vinhac, Sauveverre, Creissil, Compeyre, S. Rom - de - Tarn, Auriac, Najac, Pont-de-Camarès, Roquefriere, S. Cernin & Valagnies, S. Afrique, Caylus, Mur - de - Barres, la Vinzelle.

PARLEMENT DE ROUEN.

Ce Parlement tire son origine de l'Assemblée des hauts-Justiciers que les Ducs de Normandie faisoient tenir trois mois de suite de trois ans en trois ans, pour les affaires publiques de la Province, & pour recevoir les appels, & examiner la conduite & l'administration de la Justice des Juges inférieurs; ils lui donnerent dans la suite le nom d'Echiquier, & cette Cour Souveraine jugeoit souverainement des causes pour lesquelles on appelloit du jugement des Baillifs & des Vicomtes. Ils lui donnerent deux séances par an. Philippe le Bel confirma l'Echiquier & ses deux Séances à Rouen par Edit de 1301. Louis XII. le rendit perpétuel en 1499. & François I. changea le nom d'Echiquier en celui de Parlement en 1515. Il est composé d'une Grand-Chambre, de la Tournelle, de deux Chambres des Enquêtes, & d'une des Requêtes. Il comprend dans son ressort toute la Province de Normandie; ses Présidiaux dans la haute Normandie sont Rouen, Caudebec, Caën, Dieppe, les Audelis, Evreux; dans la Basse Caën, Alençon, & Couterances. Il y a des Baillia-ges dans ces mêmes Villes, & de plus il en dépend encore le Bailliage de Gisors & celui de Caux dans la haute Normandie. Chacun de ces Baillia-ges a plusieurs Sièges Royaux qui relevent de leur Justice; Rouen en a dix, Caudebec six, celui du Pays de Caux en a cinq, Evreux huit, Alençon

onze, Caën six, Couterances onze, & Gisors quatre.

PARLEMENT DE GRENOBLE.

Ce Parlement a succédé au Conseil Delphinal établi à Grenoble par le Dauphin Humbert en 1340. Louis XI. n'étant encore que Dauphin érigea ce Conseil en Parlement en 1455. ce qui fut confirmé en 1455. par Charles VII. Henry II. accorda aux Officiers de ce Parlement les mêmes privilèges dont jouissent ceux du Parlement de Paris, &c. A ce Parlement sont unis la Cour des Aydes, & le Bureau des Finances. Il est composé de quatre Chambres. Son ressort comprend toute l'étendue de la Province de Dauphiné, & la Principauté d'Orange.

Il se divise d'abord en deux grands Baillia-ges, & une Sénéchauffée; les deux grands Baillia-ges sont celui du Viennois, & celui des Montagnes, & la Sénéchauffée est celle du Valentinois.

Le grand Bailliage du Viennois comprend les Baillia-ges particuliers de Vienne, du Gratiavaudan séant à Grenoble, & de S. Marcellin.

Le grand Bailliage des Mouragnes comprend les Baillia-ges particuliers de Briançon, d'Ambrun, de Gap, & de Buys.

Le Bailliage de Die n'est point compris dans les deux grands Baillia-ges, il va directement au Parlement. L'Evêque de Die en est Seigneur.

La Sénéchauffée de Valentinois se divise en deux Vice-sénéchauffées de Crest, & de Montellimart. Les autres Jurisdiccions ressortissantes à ce Parlement sont la Maîtrise particulière des Eaux & Forêts, le Contrôle général des Gabelles.

Dans le Bailliage de Gratiavaudan, l'Élection & le Présidial de Grenoble, dont le Président est Juge de la Douane & des Traités, la Justice ordinaire de la Ville & Banlieue de Grenoble qui est exercée une année par le Juge Royal, & l'autre année par le Juge Episcopal, qui tous deux ressortissent nuëment au Parlement.

Dans le Bailliage de Vienne, outre ce Siège principal sont l'Élection, la Lieutenance Générale de Police, la Justice Présidiale des Traités & de la Douanne, la Justice qui est Royale & Archiépis-copale alternativement; le Comte de Rouffillon dont le Juge est nommé par le Seigneur du lieu, le Bailliage de S. Marcellin, & le Duché-Pairie d'Hof-tung - Tallard; toutes ces Justices ressortissent nuëment au Parlement.

Dans le grand Bailliage des Montagnes, le Bailliage de Briançon, le Président Juge des Traités, le Visiteur Général des Gabelles; le Bailliage d'Ambrun, le Juge Royal & Archiépis-copal alternativement, & les Justices des Paroisses du Diocèse d'Ambrun dont l'Archevêque est Seigneur temporel, & que l'on nomme la Justice des Châteaux Archiépis-copaux de l'Ambrunois, la Lieutenance Générale de Police de l'Ambrunois; le Bailliage de Gap, son Élection, son Juge Episcopal, le Juge du Comté de Tallard, le Bailliage du Duché de Lesdiguières séant au Bourg de S. Bonnet, le Bailliage de Buys dont le principal Officier est Juge de Nions & Mirabel.

Dans la Sénéchauffée du Valentinois, le Présidial & la Sénéchauffée sont unis ensemble; il en ressortit le Juge des Conventions ou Privilèges, le Contrôleur Général des Gabelles, le Lieutenant Général de Police, l'Élection, le Juge-Mage, & le Juge des Appellations, le Juge ordinaire de Chabeuil. Il y avoit autrefois une Justice nommée

Cou
bita
tice
ord
qui
cal d
co &
de P
néch
chau
Rom
l'Élec
Marc
ressor
une J
cebai
En
les P
Celle
qui r
lieux
dial d
diat
La
nuém

Ce
du Ju
en 14
tems
la Ré
d'une
& d'un
prend
la Sai
le Cou
le Pays
Les
Brives
Agen
Les
font le
son Si
Sénécl
fortie
sont le
re Roy
dinaire
tems d
la just
& celle
Le P
est un
rissidi
chauffé
Le P
ressorti
de Rou
Jean-d
dans le
ment d
Le P
de la
Royale
Présidi
a sous
Berger
Le P
cette S
Dome

Cour Rigoureuse, où pouvoient appeller tous les habitans de la Province; les privileges de cette Justice sont supprimés, & ce n'est plus qu'un Juge ordinaire nommé par le Prince de Monaco, & qui ressortit au Présidial de Valence; le Juge Ducal de Pierrelatte nommé par le Prince de Monaco & pourvu par le Roy, le Lieutenant Général de Police ressortit au Parlement, ainsi que la Sénéchaussée, & l'Élection de Montelimart, la Sénéchaussée de Crest, le Juge Royal & l'Élection de Romans; le Juge du Chapitre de S. Bernard dans l'Élection de Romans ressortit au Bailliage de S. Marcellin. Le Baillif de S. Paul - trois - Châteaux ressortit au Parlement; il y a encore en cette Ville une Justice qui est exercée deux années par le Vicebaillif, & deux années par le Juge Episcopal.

Enfin dans le Bailliage de Die la Justice de toutes les Paroisses du Diocèse appartient à l'Évêque. Celle de la Ville est exercée par un Juge - Mage qui ressortit au Parlement; mais celle des autres lieux ressortit au Juge - Mage, & de lui au Présidial de Valence dans le cas de l'Edit des Présidiaux.

La Justice de la Principauté d'Orange ressortit néanmoins au Parlement.

PARLEMENT DE BORDEAUX.

Ce Parlement tient la place de la Jurisdiction du Juge de Gascogne; il a été établi à Bordeaux en 1462. par Louis XI. & a été transféré en différens tems dans les Villes de Condom, Marmande, & la Réole. Il est composé d'une Grand' Chambre, d'une Tournelle, de deux Chambres des Enquêtes, & d'une des Requetes; l'étendue de son ressort comprend la Guienne propre, ou le Pays Bordelois, la Saintonge, le Limosin, le Périgord, l'Agenois, le Condomois, le Bazadois, le Pays des Landes, le Pays de Labour.

Les Présidiaux sont Saintes, Limoges, Tullés, Brives, Périgueux, Sarlat, Bordeaux, Libourne, Agen, Condom, Nérac, Bazas.

Les Juridictions qui ressortissent à ce Parlement sont les suivantes, le Présidial de Guienne qui a son Siège à Bordeaux, & qui comprend aussi la Sénéchaussée de Guienne; cette Sénéchaussée ressortit au Parlement, à cette Sénéchaussée ressortissent les Juridictions Royales de Barfès, la Prevôté Royale d'Entre - deux - Mers, dont le Siège ordinaire est à Créon, & le Juge est obligé d'aller de tems en tems siéger à S. Loubès, & à la Cadegre; la Jurisdiction Royale de S. Macaire, celle de Bourg, & celle de Blaye.

Le Présidial & la Sénéchaussée de Libourne, qui est un démembrement de celle de Guienne; les Juridictions Royales qui ressortissent de cette Sénéchaussée sont sainte Foy, & S. Emilion.

Le Présidial & la Sénéchaussée de Saintes, dont ressortissent les Juridictions Royales de Brouages, & de Rouffiac; la Sénéchaussée de la Ville de saint Jean-d'Angely qui ressortit au Présidial de Saintes, dans le cas de l'Edit des Présidiaux, & au Parlement dans les cas ordinaires.

Le Présidial & la Sénéchaussée de Périgueux, de la Sénéchaussée ressortissent les Juridictions Royales de Tiviers, la Linde, & Segur; & du Présidial ressortit la Sénéchaussée de Bergerac, qui a sous son ressort le Bailliage Royal de la Ville de Bergerac.

Le Présidial & la Sénéchaussée de Sarlat; de cette Sénéchaussée ressortissent les Juridictions de Dome, Montpazier, Villefranche & Moutiers.

Le Présidial & la Sénéchaussée de Limoges, de la Sénéchaussée ressortissent la Jurisdiction Royale de Limoges, celle de Condat, la Prevôté de saint Lazare, celle de S. Leonard, qui est en partage avec l'Évêque de Limoges, celle de Yrieix en partage avec le Chapitre du même lieu, Solignac en partage avec l'Abbé du même lieu, & les Apoux de Segur.

Le Présidial & la Sénéchaussée de Brive, dont ressortissent la Justice du Duché - Pairie d'Ayen, qui se rend dans la Ville de Glettons, & la Vicomté de Turenne.

Le Présidial & la Sénéchaussée de Tullés; de cette Sénéchaussée ne ressortit aucune Jurisdiction Royale, mais du Présidial ressortit la Sénéchaussée d'Uzerche, s'y trouve aussi la Sénéchaussée Ducale de Ventadour.

La Sénéchaussée de Marrel, qui s'étend partie dans le Limosin, & partie dans le Quercy, ressortit aussi en partie au Présidial de Tullés.

Le Présidial & la Sénéchaussée d'Agén; de cette Sénéchaussée ressortissent le Juge Royal d'Agén, & les Juridictions Royales de Tournon, Penne, Montflanquin, Villeneuve, Castillonnet, Villereal, Marmande, Castel-Sagrat, Puymiroil, la Sauvetat, & Marimont.

Le Présidial & la Sénéchaussée de Condom, de la Sénéchaussée ressortissent le Juge Royal & le Juge Episcopal de Condom en partage entre le Roy & l'Évêque, & les Justices Royales de Mesin, Montreal, Damazan, Stafort, la Montjoye, Francescas, la Gruere, Montguilhem.

Le Présidial & la Sénéchaussée de Nérac; de cette Sénéchaussée dépendent les Juridictions Royales du Mas d'Agenois, de Montheurt, Puechde Gontaut, & Moncrabeau; & de son Présidial ressortissent les Sénéchaussées de Casteljaloux, Castelmoron & Tartas. Comme Nérac est le Siège du Présidial du Duché d'Albret que le Roy a cédé au Duc de Bouillon en échange de Sedan, &c. le Duc de Bouillon ne permet pas aux Officiers des moindres Juridictions de ce Présidial, qui étoient ci-devant Royales, de prendre des Provisions du Roy, ce qui ne peut préjudicier aux intérêts du Roy.

Le Présidial & la Sénéchaussée de Bazas; de la Sénéchaussée ressortissent le Prevôt & le Juge Royal de la Ville de Bazas, & ceux de la Réolle, Cauderot, & de Sauveterre.

Le Présidial & la Sénéchaussée d'Acqs, qu'on appelle ordinairement la Sénéchaussée des Lannes; du Présidial ressortissent le Prevôt Royal d'Acqs, & les Juges Royaux de Pouillon, & Hastingués, le Sénéchal de S. Sever, dont ressortit le Prevôt Royal de saint Sever; la Justice Royale de la Ville d'Aire qui est en partage avec l'Évêque, & celle de Pinbo qui est en partage avec le Chapitre du lieu. La Sénéchaussée de Bayonne, qui ressortit dans les cas de l'Edit au Présidial d'Acqs, & dans les cas ordinaires au Parlement de Bordeaux; il en dépend la Justice Royale d'Altarris en Basque qui comprend le Pays de Labour. Il dépend encore du Présidial d'Acqs la Sénéchaussée du Mont-de-Marsan, qui est composée elle - même des Juridictions Royales de Roquefort, de Marsan, Lugaut, Cachen, Villeneuve, Grenade, Bascons, saint Justin, Gabarret engagée, & Cazerès.

Les Juridictions Consulaires établies dans le ressort du Parlement de Bordeaux sont celles de Bordeaux, Limoges, Saintes, Tullés, & Bayonne. Les Amirautés ressortissantes au Parlement de Bordeaux sont Bordeaux, Bayonne, & Brouages; cette dernière est transférée à Marennes.

Il ressortit aussi à ce Parlement la Table de Mar,

xliv INTRODUCTION AU DICTIONNAIRE

bre de Bordeaux, & à cette Jurisdiction ressortit la Mairifse particulière des Eaux & Forêts.

Quoique le Siège Royal établi dans la Ville de Rochefort foit dans l'étendu du ressort du Parlement de Paris, cependant pour ce qui concerne la connoissance que ce Siège prend des Salines de Saintonge, il ressortit du Prédial de Saintes, & par appel au Parlement de Bordeaux; la Mairifse particulière des Eaux & Forêts établie à Rochefort ressortit à la Table de Marbre de Bordeaux, d'où au Parlement en ce qui concerne les Eaux & Forêts de Saintonge, dont cette Mairifse a connoissance.

Les Duchez - Pairies qui se trouvent sous le ressort de ce Parlement font la Force, qui n'a point encore de Sénéchal, Fronsac, Ventadour, dont le Siège est à Uffel, Aycn, Gramont, Aiguillon, dont le titre est éteint, Duras Duché non Patrie, Lauzun, Rohan.

PARLEMENT DE DIJON.

Lotis XI. établit ce Parlement par Edit du 18. Mars 1476. après avoir réuni à la Couronne le Duché de Bourgogne, à la mort de Charles le Terrible Duc de Bourgogne & Comte de Flandre, &c. Charles VIII. fils & successeur de Louis XI. le supprima & réunit sa Jurisdiction au Parlement de Paris en 1485. Le même Prince le rétablit & le rendit fédéral à Dijon, par la Déclaration du 29. Août 1494. donnée à Grenoble. Il est composé d'une Grand'Chambre, d'une Tournelle, d'une Chambre des Enquêtes & d'une Chambre des Requêtes. La Cour des Aydes est unie à ce Parlement.

Le district de ce Parlement est divisé en plusieurs Prédiaux, qui sont Dijon, Châtillon-sur-Seine, Semur en Auxois, Autun, Châlon-sur-Saône & Bourg-en-Bresse; sous lesquels sont les Bailliages particuliers de Dijon, S. Jean de Losne, Auxonne, Nuits, Beaune, Autun, Montcenis, Châlon, Semur en Auxois, Avalon, Arnay-le-Duc, Saulieu, Châtillon-sur-Seine, Charolles, bourbon-Lancy, Bourg en Bresse, Bellay & Gex.

Voici l'état des Justices Royales du ressort de ce Parlement, rangées sous chaque Bailliage dans l'étendu duquel on les exerce.

Dans le Bailliage de Dijon, outre la Cour du Parlement qui est aussi des Aydes & la Chambre des Comptes, sont le Bureau des Finances ou la Chambre du Domaine, l'Intendance de Justice, Police & Finances, la Commission des Dettes des Communautés de la Province, l'Intendance de la Marine, la Table de Marbre ou la Chambre des Eaux & Forêts, le Bailliage, la Chancellerie aux Contrats, le Prédial uni au Bailliage & à la Chancellerie, la Mairifse particulière des Eaux & Forêts, la Justice des Chasses du Gouverneur de la Province, la Justice Consulaire des Marchands, la Maréchaussée, le Siège des Monnoyes, le Grenier à sel, la Justice des Traités Foraines unie à la Table de Marbre, la Justice de la marque des Fers & des Cuirs, la Lieutenance de Messieurs les Maréchaux; toutes lesquelles Justices s'exercent à Dijon. Les autres sont les Greniers à sel de Saux-le-Duc, d'Is-sur-Tille & de Mirebeau, & les Châtellenies de Ronvre & de Saux-le-Duc.

Dans le Bailliage de Beaune, le Bailliage, la Chancellerie aux Contrats, le Grenier à sel, la Justice des Traités Foraines, la Lieutenance de Messieurs les Maréchaux de France, la Châtellenie de Pomard & Volzmay, la Prévôté de Bouilland.

Dans le Bailliage de Nuits, le Bailliage & la Chancellerie unis en un seul Siège, le Prévôté, le Grenier à sel, la Lieutenance de Messieurs les Maréchaux de France, les Châtellenies d'Argilly & Vergy, & la Prévôté de l'Abergement-le-Duc.

Dans le Bailliage d'Auxonne, le Bailliage & la Chancellerie unis ensemble, la Justice Consulaire, le Grenier à sel, la Lieutenance de Messieurs les Maréchaux de France, la Châtellenie de Pontarlier, la Châtellenie de Fréne, & celle de Saint-Mammét, qui est aussi du ressort du Bailliage de Dijon au choix de l'Appellant.

Dans le Bailliage de S. Jean de Losne, le Bailliage & la Chancellerie unis ensemble, le Grenier à sel, la Lieutenance de Messieurs les Maréchaux de France, la Châtellenie de Brazey.

Dans le Bailliage d'Autun, le Bailliage, la Chancellerie, le Prédial, uni au Bailliage & à la Chancellerie, la Mairifse des Eaux & Forêts, la Justice Consulaire, le Grenier à sel, la Maréchaussée, la Lieutenance des Maréchaux de France, & les Châtellenies de Couches & Glaine.

Dans le Bailliage de Montcenis, le Bailliage & la Chancellerie unis ensemble, la Châtellenie, le Grenier à sel, la Lieutenance des Maréchaux de France.

Dans le Bailliage de Semur en Brionnois, le Bailliage & la Chancellerie unis, la Châtellenie, la Gruerie, la Lieutenance des Maréchaux de France, le Grenier à sel, & celui de Maragny, & la Justice d'entrepôt des sels à Digoïn.

Dans le Bailliage de Châlon, le Bailliage, la Chancellerie, le Prédial uni à l'un & à l'autre, la Châtellenie, la Mairifse des Eaux & Forêts, la Justice Consulaire, la Maréchaussée, la Lieutenance des Maréchaux de France, le Grenier à sel, la Mairifse des Ports ou Traités Foraines, la Justice des entrepôts des sels, les Châtellenies de S. Laurent, Brancion, Cortevaix, Beaumont-sur-Grognon, Buxi, Cuifery, Frontenard sur le Doux, Germole, Sagy, & Saunier, les Greniers à sel de Seure, Louhans, & Chagny, la Gruerie de Sagy.

Dans le Bailliage de Semur en Auxois, le Bailliage, la Chancellerie, le Prédial uni à l'un & à l'autre, la Lieutenance des Maréchaux de France, le Grenier à sel de Semur, & ceux de Montbard, Noyers, & Viteaux, la Maréchaussée de Semur transférée à Montbard, les Châtellenies de Montbard, saint Eufrene, & Vieux-Châteaux.

Dans le Bailliage d'Avalon, le Bailliage, & la Chancellerie unis, la Prévôté, la Mairifse particulière des Eaux & Forêts, le Grenier à sel, la Lieutenance des Maréchaux de France, & les Châtellenies de Château-Girard, Guillon & Montreal.

Dans le Bailliage d'Arnay-le-Duc, le Bailliage, & la Chancellerie unis, le Grenier à sel d'Arnay, & celui de Pouilly, la Lieutenance des Maréchaux de France.

Dans le Bailliage de Saulieu, le Bailliage, & la Chancellerie unis, la Justice Consulaire, le Grenier à sel, la Lieutenance des Maréchaux de France.

Dans le Bailliage de Châtillon-sur-Seine, autrement nommé de la Montagne, le Bailliage, la Chancellerie, le Prédial uni à l'un & à l'autre, la Mairifse des Eaux & Forêts, la Maréchaussée, la Lieutenance des Maréchaux de France, le Grenier à sel de Châtillon, & celui d'Arc en Barrois, les Châtellenies d'Aissey-le-Duc, de Salmaise, de Vilaine, & de Vanvey, les Prévôtés d'Aignay-le-Duc, de Salive, & de Bagueux, la Gruerie de Salmaise.

Dans

De
 Cas
 Mar
 les,
 Mor
 D
 ge,
 la G
 Mar
 D
 liage
 lecti
 For
 récha
 de N
 D
 tion
 Lieue
 For
 D
 teller
 récha

Ce
 Louis
 comp
 Cham
 & la
 la Pr
 Sor
 sées d
 Dragu
 Forcal
 pour
 adjace
 Les
 Gard
 bes, C
 Moulu
 le Val
 Colma
 les Ma

Ce
 Il. à l
 Grand
 1495.
 à Ren
 tres o
 & l'au
 bres, d
 celles
 Ce
 ressort
 de Re
 premie
 sième

Hen
 ry IV.
 à ce P
 naire
 XIII.
 Navar
 Parlen
 partag

Dans le Bailliage de Charolles, le Bailliage des Cas Royaux, la Maréchaussée, la Lieutenance des Maréchaux de France, le Grenier à sel de Charolles, & ceux de Paray-le-Monial, de Toulon, de Mont-saint-Vincent, & de Perrecy.

Dans le Bailliage de Bonbon-Lancy, le Bailliage, la Chancellerie, & la Prévôté unis ensemble, la Gruerie, le Grenier à sel, la Lieutenance des Maréchaux de France.

Dans le Bailliage de Bourg-en-Bresse, le Bailliage & le Présidial unis ensemble, la Gruerie, l'Élection, la Justice des Gabelles, celle des Traités-Foraines, la Maréchaussée, la Lieutenance des Maréchaux de France, les Châtellenies de Bourg, & de Montluel.

Dans le Bailliage de Belley, le Bailliage, l'Élection, la Justice des Gabelles, la Maréchaussée, la Lieutenance des Maréchaux de France, les Traités-Foraines de Nantua, la Châtellenie de Seiffel.

Dans le Bailliage de Gex, le Bailliage, la Châtellenie, la Maréchaussée, la Lieutenance des Maréchaux de France.

PARLEMENT D'AIIX.

Ce Parlement a été établi pour la Provence par Louis XII. par un Edit donné à Lion en 1501. Il est composé de quatre Chambres, qui sont la Grand-Chambre, la Tournelle, la Chambre des Enquêtes, & la Chambre des Requêtes. Il comprend toute la Provence, avec les Terres adjacentes.

Son district est divisé sous les douze Sénéchaussées d'Aix, Arles, Marseille, Toulon, Hieres, Draguignan, Grasse, Castellane, Digne, Sisteron, Forcalquier, & Brignolle, outre le Siège d'Appeaux pour la Principauté de Martegue & les Terres adjacentes.

Les Judicatures Royales de ce Parlement, sont Gardane, Pertuis, Tarascon, saint Remy, Antibes, Cuers, les Mezes, saint Paul de Vence, Moulriers, Apt, Saignon, saint Maximin, Correns, le Val, Barjoux, Guillaume, Entrevaux, Annot, Colmars, Seyne, Lorgues, Aups, Barcelonette, les Martigues.

PARLEMENT DE BRÉTAGNE.

Ce Parlement a été érigé en 1555. par Henry II. à la place de la Cour supérieure nommée les Grands Jours, que Charles VIII. avoit établie en 1495. Charles IX. rendit ce Parlement sédentaire à Rennes en 1495. Il est partagé en deux Semestres ou Séances dont l'une commence en Février, & l'autre en Aout. Il est composé de quatre Chambres, qui sont la Grand-Chambre, la Tournelle & celles des Enquêtes, & des Requêtes.

Ce Parlement n'est que pour la Province; il en ressortit en première instance les quatre Présidiaux de Rennes, Nantes, Vannes, & Quimper; le premier a sept Sièges, le second en a six, le troisième neuf, & le dernier douze.

PARLEMENT DE PAU.

Henry I. Prince de Bearn, Ayeul maternel d'Henry IV. Roy de France & de Navarre, donna naissance à ce Parlement en 1519. mais l'on ne compte ordinairement son érection que de l'an 1620. que Louis XIII. ayant réuni à la Couronne de France la basse Navarre & la Principauté de Bearn, il établit ce Parlement à Pau pour ces deux Provinces. Il est partagé en quatre Chambres qui forment un pre-

mier Bureau, un second Bureau, une Tournelle & une Chambre des Comptes & des Finances. Son district comprend les cinq Sénéchaussées de Pau, Oleron, Orthez, Morlas & Sauveterre, dans le Bearn, & toute la Merindade de la basse Navarre, qui formoit ci-devant le ressort de la Chancellerie de Navarre, qui a été réuni au Parlement de Pau.

PARLEMENT DE METZ.

Louis XIII. institua ce Parlement en 1633. il comprend le temporel des trois Evêchés de Metz, Toul & Verdun; la partie de la Lorraine & du Barois unie à la France, le Luxembourg François, & les dépendances & Annexes de la Principauté de Sedan. Il est composé d'une Grand-Chambre, d'une des Enquêtes-Tournelle, partagées en deux Semestres, & d'une Chambre des Requêtes; à ce Parlement sont unies les Jurisdiccions des Comptes, des Aydes, des Finances & des Monnoyes.

Il relève de ce Parlement les Présidiaux de Metz, Toul, Verdun, Sedan & Sarlouis. Il faut remarquer qu'en tant que la Chambre des Comptes & la Cour des Aydes y sont réunies, il s'étend sur l'Alsace pour ces cas. Voici les Jurisdiccions qui ressortissent à ce Parlement.

Dans le Bailliage de Metz sont, outre le Parlement, la Chambre des Comptes, les Cours des Aydes & des Monnoyes, qui sont unies au Parlement, une Chancellerie, un Siège de la Table de Marbre à l'ordinaire & au Souverain, un Bureau des Finances, le Siège du Présidial & celui du Bailliage, un Siège de Police, une Maîtrise des Eaux & Forêts, une Jurisdicción des Traités-Foraines, une Jurisdicción des Monnoyes, une Maréchaussée, un Hôtel de Ville, dont les Officiers ont la Justice contentieuse sur les droits de Ville en première instance, dont l'appel se porte au Parlement, & une Jurisdicción Consulaire.

Dans le Bailliage de Toul, il y a le Siège de Police.

Dans le Présidial & le Bailliage de Verdun, se trouvent un Siège de Police, une Jurisdicción des Traités-Foraines.

Dans le district du Bailliage de Sedan, le Siège du Bailliage & du Présidial, un Siège de Police, une Maîtrise des Eaux & Forêts, une Jurisdicción des Traités-Foraines, une Jurisdicción Consulaire.

Le Siège du Présidial & du Bailliage de Sarlouis, dont le Lieutenant Général exerce la Police.

Le Bailliage Royal de Thionville, un Siège de la Police, une Maîtrise des Eaux & Forêts.

Le Bailliage Royal de Longwy, une Prévôté Royale; les Officiers de l'une & l'autre Justice exercent la Police.

Mouzon a un Bailliage Royal, il y a une Jurisdicción de la Police, qui s'exerce par les Officiers de l'Hôtel de Ville, & à laquelle le Lieutenant Général préside; il y a aussi une Jurisdicción des Traités-Foraines.

Montmedy a une Prévôté Bailliagere, dont les Officiers exercent la Police.

Chauvancy a une Prévôté Bailliagere.

Marville a aussi une Prévôté Bailliagere, & un Siège de Police.

Dampvilliers a une Prévôté Royale, la Police s'y exerce par les Officiers de la Prévôté; il y a aussi une Gruerie Royale.

Mohon a un Bailliage Royal, qui n'a pour tout

xlvj INTRODUCTION AU DICTIONNAIRE

ressort que Mohon, & deux petits Villages qui sont auprès.

Château-Regnaud a une Prévôté Royale, dont les Officiers exercent la Police; il y a aussi une Maîtrise des Eaux & Forêts.

Sierck a une Prévôté Royale, dont les Officiers exercent la Police.

Phaltribourg a une Prévôté Royale, & un Siège de Police.

Sarbourg a une Prévôté Royale, la Police s'y exerce par les Officiers de la Prévôté.

Vic a un Bailliage, dont les Officiers sont nommez par l'Evêque de Metz; leurs Sentences se relevent au Parlement, les Officiers du Bailliage y exercent la Police; il y a une Maîtrise des Eaux & Forêts.

Carignan a un Bailliage, dont les Officiers sont nommez par le Duc de Carignan; les appels de leurs Sentences se portent au Parlement, & les Officiers du Bailliage y exercent la Police.

PARLEMENT DE BESANCON.

Ce Parlement est pour toute la Franche-Comté ou le Comté de Bourgogne, il doit son origine à l'ancienne Cour ambulatoire, que Philippe le Bon Duc de Bourgogne rendit sédentaire à Dôle, en 1422. Cette Cour ambulatoire avoit été substituée aux Baillifs généraux de cette Province. La Cour de Dôle prit dans la suite le nom de Parlement, & acquit en peu de tems une si grande autorité dans la Province, que le Roy d'Espagne en courut de la jalousie, la supprima en 1668. & établit en la place une Chambre de Justice à Besançon. Louis XIV. ayant fait la conquête de la Franche-Comté en 1674. rétablit le Parlement de Dôle, & deux ans après il le transféra à Besançon. Ce Parlement est composé de la Grand-Chambre, de la Tournelle, d'une Chambre des Enquêtes & d'une des Requêtes. Il en ressortit immédiatement les cinq Présidiaux de Vesoul, Grai, Besançon, Salins & Lons-le-Saulnier; sous ces Présidiaux sont treize Bailliages Royaux, dont les appels ressortissent immédiatement au Parlement. Ces treize Bailliages sont distribués sous les quatre grands Bailliages de Besançon, de Dôle, d'Amont & d'Aval, outre trois autres Judicatures. Le Bailliage de Besançon est seul; celui de Dôle comprend le Bailliage particulier de Dôle, & ceux de Quingey & d'Ornans; celui d'Amont comprend ceux de Vesoul, de Grai & de Baume; & celui d'Aval ceux de Poligny, de Salins, d'Arbois, de Pontarlier & d'Orgelet.

Outre ces Bailliages Royaux, il y a la grande Judicature de S. Claude, nommée souvent de S. Oyan de Joux; les Bailliages de Luxeuil, de Lure & Vauvilliers, dont les appels ressortissent aussi nuëment au Parlement.

Il y a également sept Maîtrises particulières des Eaux & Forêts, dont les appels ressortissent nuë-

ment à la Chambre Souveraine des Eaux & Forêts, qui est unie au Parlement. Ces Maîtrises sont celles de Besançon, de Vesoul, de Grai, de Baume, de Poligny, de Salins & de Dôle.

Il y a aussi une Justice particulière pour les Sauneries de Salins, dont les Officiers peuvent adju-ger des provisions.

PARLEMENT DE DOUAY.

Louis XIV. ayant fait plusieurs belles conquêtes dans les Pays-Bas, établit un Conseil Souverain pour les Provinces de ces mêmes Pays-Bas, qu'il avoit acquises à la Couronne, il l'établit à Tournay en 1668. Après la paix d'Aix-la-Chapelle il lui donna le titre de Parlement en 1686. Depuis la ville de Tournay étant restée à la Maison d'Autriche par la paix d'Utrecht, ce Parlement a été transféré à Douay; il est composé de trois Chambres.

Son ressort comprend le Gouvernement ou la Châtellenie de Douay, la Châtellenie de Lille, le Cambresis, le Hainaut François, où se trouvent les Bailliages du Quesnoy & d'Arvesnes; la Châtellenie de Bouchain, la ville de Valenciennes & la Prévôté dite Prévôté-le-Comte, les Prévôtés de Maubeuge, d'Agimont & de Bayay; & les Villes de Condé, Philippeville, Landrecy & Mariembourg. La Flandre Flamingante qui forme un Présidial, contenant la Châtellenie de Berg; les Villes & Châtellenies de Cassel & de Baiscul.

Il y a deux Conseils Supérieurs en France, celui d'Alsace & celui de Perpignan en Roussillon.

CONSEIL SUPERIEUR D'ALSACE.

Louis XIV. ayant augmenté considérablement les conquêtes que Louis XIII. avoit faites en Alsace, y établit un Conseil Supérieur qu'il établit à Entschheim en 1697. pour la basse & la haute Alsace, & pour le Pays de Sultgau. En 1661. il le convertit en Conseil Provincial, dont les appels étoient portés au Parlement de Metz; il le transféra à Brisach en 1674. & le rétablit en Conseil Supérieur en 1679. Ce même Prince le transféra à Colmar en 1698. Ce Conseil est composé de deux Chambres.

CONSEIL SUPERIEUR DE ROUSSILLON.

Ce Conseil a été créé en 1660. à la place d'un autre, qui avoit déjà été établi à Perpignan, aussitôt après la conquête de la Province. Son ressort comprend la Vignerie de Roussillon, dont le Siège est à Perpignan; celle de Conflant, dont le Siège est à Villefranche; & celles de Capfir & de Cerdagne, unies ensemble; le Siège en est à Montpellier.

CHAMBRES DES COMPTES.

Il reste à parler du Gouvernement Civil, par rapport à la perception des deniers & revenus du Roy, qui comprend les Comptes, les Aydes & les Finances.

Les comptes des deniers Royaux & publics, sont reçus & examinez, & on en juge souverainement dans des Cours Supérieures qu'on nomme Chambres des Comptes. L'on peut voir leurs fonctions dans le second Volume dans l'article de Paris, au titre des Tribunaux de Justice. Il y en a dix dans le Royaume, sçavoir, Paris, Blois, Montpellier, Grenoble, Dijon, Rothen, Aix, Nantes, Pau & Dole.

La Chambre des Comptes de PARIS est la première établie. Voyez à l'Article ci-dessus mentionné pour son institution, le nombre de ses Magistrats, leurs fonctions, &c. L'on ajoutera que cette Chambre procède seule, à l'exclusion de toutes les autres, aux enregistrements des Sermens de fidélité des Cardinaux, Archevêques, Evêques, Grands Prieurs de France & autres sujets au droit de Regale, qui n'est fermée qu'au jour de cet enregistrement. Il en est de même de l'enregistrement des foy & hommages pour toutes les terres tierces, comme Duchez, Pairies, Principautez, Marquisats, Comtez, Vicomtez, Baronies, &c. Son ressort est à peu de chose près le même que celui du Parlement de Paris, à l'exception du ressort de celle de Blois, en compensation duquel les Pays-Bas, la Lorraine Française & l'Alsace relevent de cette Chambre des Comptes.

La Chambre des Comptes de BLOIS doit son institution aux anciens Comtes de Blois, tant de la Maison de Champagne, que de celle de Châtillon. Les Princes de la Maison de France du nom d'Orléans ayant acquis le Comté de Blois du dernier de la Maison de Châtillon, ils rendirent sédentaire cette Chambre des Comptes, & l'établirent d'abord à Paris dans leur Hôtel; ensuite elle se fixa à Blois avant l'année 1440. Louis XII. la confirma en 1498. Son ressort s'étendoit alors sur les Comtez de Blois, de Soissons & de Coucy; il s'étend à présent sur les quatre Elections de Blois, de Komorantin, d'Ambouise & de Châteaudun. Elle a deux Jurisdictions distinctes & séparées, l'une pour les Comptes, & l'autre pour les Domaines & Finances de son ressort; à la Charge de Président de la Chambre est réunie celle de Trésorier des Finances, pour ce Comté & ceux de Soissons, & de Coucy. Cette Chambre est composée d'un Premier Président, de deux Chevaliers d'Honneur, de quatre Maîtres des Comptes, de deux Honoraires, d'un Trésorier de France, de deux Correcteurs, de quatre Auditeurs, d'un Procureur Général & de deux Avocats Généraux.

La Chambre des Comptes de MONTPELLIER a été établie par François I. pour toute la Province de Languedoc, en 1522. Elle est à présent unie à la Cour des Aydes de Montpellier, & elle a le même ressort. Cette Chambre est composée d'un Premier Président, de douze Présidens, de soixante-deux Conseillers, de seize Correcteurs, de vingt-trois Auditeurs, & d'un Parquer des Gens du Roy.

La Chambre des Comptes de GRENOBLE existoit déjà en 1381. dans la suite elle a été unie au Parlement de la Province, dont elle a été démembrée en 1628. Elle est composée d'un Premier Président, cinq Présidens, deux Chevaliers d'Honneur, dix-huit Maîtres des Comptes, quatre Conseillers-Correcteurs, six Auditeurs, un Avocat & un Procureur du Roy, quatre Secretaires, &c.

La Chambre des Comptes de DIJON a été instituée par les Ducs de Bourgogne; elle a été conservée lors de la réunion de cette Province à la Couronne. Elle est composée de huit Présidens, trois Chevaliers d'Honneur, vingt-huit Maîtres des Comptes, deux Avocats Généraux & d'un Procureur Général.

La Chambre des Comptes de ROUEN a été établie par François I. pour toute la Province; elle a été unie à la Cour des Aydes de Roüen, par Edit du mois d'Octobre 1705. & les Officiers se divisent par Semestre dans chacun des deux Bureaux. Il y a un Premier Président, huit autres Présidens, trois Honoraires, soixante-trois Conseillers-Maîtres, trois Honoraires, dix Conseillers-Correcteurs, trente-quatre Conseillers-Auditeurs, deux Honoraires, deux Avocats Généraux & un Procureur Général.

La Chambre des Comptes de PROVENCE seant à Aix, doit son origine aux anciens Comtes de Provence. Henry II. en regla le pouvoir & la Jurisdiction en 1548. & lui attribua la Jurisdiction sur le fait des Aydes en 1559.

La Chambre de Comptes de NANTES a été instituée par les Ducs de Bretagne l'on en a vu l'Etat de l'an 1403. elle a eu souvent seance aux Etats de la Province; nos Rois l'ont conservée après la réunion de la Bretagne; elle est partagée en deux Semestres, dont l'un commence le premier Mars, & l'autre le premier Septembre. Cette Chambre est composée de huit Présidens, au nombre desquels se trouve le Premier Président, trente-un Maîtres, huit Correcteurs, trente deux Auditeurs, deux Avocats Généraux & un Procureur Général, & quelques autres Officiers.

La Chambre des Comptes de PAU n'existoit avant que Louis XIII. en regla la Jurisdiction & les fonctions des Officiers en 1623. sous le titre de Chambre des Comptes de Navarre, à laquelle il unit celle de Nerac, fut confirmée par Louis XIV. en 1657. elle a été unie au Parlement de Pau par ce dernier Prince en 1656.

La Chambre des Comptes de DOLE pour la Franche-Comté, étoit établie dès l'an 1494. elle a été confirmée & sa Jurisdiction réglée en 1692. par Louis XIV. qui y a uni le Bureau des Finances & les Trésoriers de France en 1696. sous le titre de Chambre & Cour des Comptes, Aydes, Domaines & Finances du Comté de Bourgogne. Elle est composée d'un Premier Président, de neuf autres Présidens, de cinq Chevaliers d'Honneur, de deux Conseillers d'Honneur, de quarante-deux Maîtres, de dix Correcteurs, de quatorze Auditeurs, de deux Avocats Généraux & d'un Procureur Général, outre les Officiers nécessaires: ses Magistrats sont distribués en trois Chambres, dont la première s'appelle la Grande Chambre.

COURS DES AYDES.

Les Cours des Aydes doivent leur origine aux établissemens des premiers Subsidés, dont elles sont les Juges souverains des débats & différens qui en peuvent naître entre les peuples & ceux qui sont preposés pour lever ces Subsidés. Il y en a huit qui sont établies, à Paris pour le ressort de son Parlement, à l'exception de l'Auvergne pour laquelle sert celle de Clermont-Montferrand, à Montpellier & à Montauban, dans le ressort du Parlement de Toulouse; à Grenoble pour le Dauphiné, à Bordeaux, à Roüen & à Pau.

La Cour des Aydes de PARIS, qui est la première, doit son origine au règne du Roy Jean; l'on peut voir le précis de son Histoire, & ses différentes augmentations à l'Article de Paris au titre

des Tribunaux de Justice. Cette Cour anticipe sur le Parlement de Bordeaux, la Province de Saintonge & le Pays d'Aunis. Outre qu'elle juge souverainement des débats meus au sujet des Tailles,

xlviij INTRODUCTION AU DICTIONNAIRE

des Aides, Gabelles, impositions, Fermes & Droits du Roy, elle fait les Decrets des Comptables; de plus l'on enregistre à son Greffe les Etats des Maisons Royales, & du premier Prince du Sang. Elle est partagée en trois Chambres, & elle est composée de dix Présidens, cinquante-deux Conseillers, trois Avocats Généraux, un Procureur Général & des Officiers nécessaires.

La Cour des Aides de CLERMONT-MONTFERRAND fut établie en 1557. pour la Province d'Auvergne, qui fut distraite de la Cour des Aides de Paris. Elle fut d'abord érigée à Montferand, d'où elle a ensuite été transférée à Clermont. Elle est composée de trois Présidens, de vingt-deux Conseillers, de trois Avocats Généraux, d'un Procureur Général & de quatre Greffiers.

La Cour des Aides de MONTPELLIER fut créée dans le ressort du Parlement de Toulouse en 1437. & ensuite unie à la Chambre des Comptes établie dans la même Ville en 1695.

La Cour des Aides de MONTAUBAN est également dans le ressort du Parlement de Toulouse; elle fut créée en 1642. & d'abord établie à Cahors, d'où elle a été transférée à Montauban, dont l'on a uni le Bureau des Finances à cette Cour par Edit du mois d'Octobre 1638. Elle est composée d'un Premier Président, de quatre autres Présidens, de deux Chevaliers d'Honneur, de vingt-deux Con-

seillers, deux Avocats Généraux, un Procureur Général, &c.

La Cour des Aides de GRENOBLE fut établie en 1638. & unie au Parlement en 1638.

La Cour des Aides de BORDEAUX fut établie par Henry II. d'abord à Périgueux, en 1555. Il la supprima en 1557. Louis XIII. la rétablit à Bordeaux en 1637. & Louis XIV. la transféra à Saintes en 1647. & la rétablit à Bordeaux en 1659. elle a depuis été transférée à Libourne en 1675. & rétablie à Bordeaux en 1690. Cette Cour Souveraine est partagée en deux Semestres, & elle est composée d'un Premier Président, de six autres Présidens, de deux Chevaliers d'Honneur, de trente-trois Conseillers, de six Honoraires, & des Gens du Roy.

La Cour des Aides de ROUEN est attribuée au Roy Charles VII. avant l'année 1475. Louis XIV. l'a unie à la Chambre des Comptes en 1705.

La Cour des Aides de PAU fut créée en 1632. il la composa d's Officiers du Parlement, & de la Chambre des Comptes de la même Ville; mais il la supprima en 1633. & sa Jurisdiction est dévolue au Parlement.

Il y a eu plusieurs autres Cours de Aides, qui ont été supprimées ou réunies à d'aut's.

Où il n'y a point de Cours des Aides les Parlemens en exercent la Jurisdiction.

COURS DES MONNOYES.

Les Rois des deux premieres races avoient coutume de faire battre leurs Monnoyes dans les endroits où ils faisoient leur résidence, & leurs Conseils avoient l'inspection de ces fabriques, pour éviter aux malversations qui auroient pu s'y glisser; le nombre des affaires ayant augmenté considérablement, & les Rois de la troisieme race ayant établi divers Tribunaux Supérieurs pour rendre la Justice à leurs Sujets, suivant la différence des cas, ils ne négligerent pas une matiere aussi nécessaire au bien de leur Etat, que l'est la fidelité de la fabrique, & l'uniformité du cours de leurs Monnoyes. Ils établirent des Officiers pour ce fait: on les appelloit Généraux des Monnoyes; ils avoient l'inspection & la Jurisdiction de tout ce qui concerne les Monnoyes du Royaume. L'on attribue la création de ces Généraux des Monnoyes à Philippe le Bel; il y en avoit trois. Ils furent dans la suite unis à la Chambre des Comptes, dont ils furent séparés en 1358. & érigés en Jurisdiction subalterne, dont les appels se portoient au Parlement. Henry II. l'érigea en Cour Souveraine en 1551. sous le titre de Cour des Monnoyes, & l'établit à Paris. Elle a toujours été unique jusqu'en 1704. que Louis XIV. en érigea une pareille à Lion. Ces deux Cours des Monnoyes partagent tout le Royaume dans leurs ressorts: elles connoissent en dernier ressort des Monnoyes, Métaux, Mines & Poids; & des Officiers & Ouvriers qui y sont employez, & aussi du titre de toutes les matieres d'or & d'argent, que les Orfèvres ou tous autres Artisans employent dans leurs ouvrages. Celle de Paris a la garde des Poids originaux de France, sur lesquels ceux des Villes du Royaume sont étalonnez, &c. Elle est composée d'un Premier Président, de huit autres Présidens, de deux Chevaliers d'Honneur, de trente-deux Conseillers, des Gens du Roy & Substitués, des autres Officiers nécessaires. Elle a une Prevôté, qui y ressortit, & une Compagnie d'Archers, pour faire executer ses Arrêts.

Celle de Lion a été créée en 1704. on lui a uni la Sénéchaussée & le Présidial de Lion en 1705. Son ressort comprend les Provinces, Généralitez & Départemens de Lion, Dauphiné, Provence, Auvergne, haut & bas Langue, Roussillon, Montauban, Département de Bayonne & les Pays de Bresse, Bugey & Valromney, & tous les Hôtels des Monnoyes qui s'y trouvent. Cette Jurisdiction Souveraine est composée d'un Premier Président, de cinq Présidens, de deux Chevaliers d'Honneur, de trente-un Conseillers, des Gens du Roy, d'une Prevôté, d'une Chancellerie, d'une Compagnie de Secrétaires du Roy. Il y a aussi une Jurisdiction subalterne de l'interieur de la Monnoye, & une Compagnie de trente Archers.

Les Villes où sont à présent les Hôtels ou Fabriques des Monnoyes, & les Lettres qui les distinguent sont Paris, A. Roien, B. Caën, C. Lion, D. Tours, E. Angers, F. Poitiers, G. la Rochelle, H. Limoges, I. Bordeaux, K. Bayonne, L. Toulouse, M. Montpellier, N. Riom, O. Dijon, P. Perpignan, Q. Orleans, R. Reims, S. Nantes, T. Troyes, V. Amiens, X. Bourges, Y. Grenoble, Z. Aix, &c. Reims, 9. Metz, AA. Strasbourg, BB. Befançon, CC. Lille, VV. Pau, U.

Procureur

fut éta-
698.fut établie
1553. Il la
ablit à Bor-
era à Sain-
en 1639. elle
575. & réta-
Souverains
est compo-
ures Préfi-
de trente-
& des Gensattribuée au
Louis XIV.
en 1705.écrite en 1632.
ment, & de
Ville; mais
ction est dé-Aydes, qui
s.
des les Par-dans les en-
es, pour ob-
turer considéra-
ment rendre la
aussi nécessaire
s Monnoyes.
avoient l'infir-
me la créa-
s la suite unis
alterne, dont
us le titre de
Louis XIV.
me dans leurs
& des Offi-
d'argent, que
la garde des
&c. Elle est
ur, de trente-
une Prevôté,Lion en 1705.
é, Provence,
& les Pays de
fidiction Sou-
Honneur, de
gnie de Secre-
ne Compagniequi les distin-
G. la Rochelle,
D. Dijon, P.
s, Y. Greno-
Pau, U.

DIVISION FINANCIERE.

Outre ces Cours Supérieures, il y a encore pour faciliter la perception des deniers Royaux, tail-
les, taillon & autres subsides, des especes de Bureaux formez par un nombre de Trésoriers
de France, dont le Département est appelé Généralité.

Il n'y avoit autrefois qu'un Trésorier Général des Finances, qui étoit appelé le *Grand Trésorier*,
& qui avoit la direction de tous les revenus du Roy. Philippe de Valois en créa un second; Char-
les V. un troisième; Charles VI. un quatrième. Henry II. les multiplia jusqu'à seize, afin qu'il y
en eût autant que François I. avoit établi de Receveurs Généraux; leur titre étoit celui de Généraux
des Finances. Ces Charges furent dans la suite unies à celles de Trésoriers; & après cette union
ils prirent la qualité de *Trésoriers de France*. & leurs Départemens ont été appelés *Généralitez*. Ce
sont donc, comme il vient d'être dit, autant de Bureaux des Trésoriers Généraux de France, lesquels
ont voix délibérative dans les Chambres des Comptes & dans les Cours des Aydes.

Quelques-uns sont appelés Grands Bureaux, parce qu'ils sont composez d'un plus grand nombre
d'Officiers, que ceux qu'on nomme petits; mais ils ont les uns & les autres les mêmes fonctions &
la même autorité.

Il y a dans chaque Généralité un Intendant envoyé par le Roy, pour y prendre connoissance des
affaires de Justice, de Finances & autres, qui concernent le bien de Sa Majesté & du Public, dans tous
les lieux de l'intendance où il est départi. Néanmoins les Généralitez de Toulouse & de Montpellier
sont sous un même, qui est celui de Languedoc. Outre un Intendant dans chaque Généralité, il y
en a six autres distribués dans la Flandre, le Hainaut, l'Alsace, le pays Messin, la Franche-Comté
& le Roussillon. Les Commissaires du Roy ou Intendants, ont commencé à être départis dans les Pro-
vinces l'an 1635.

De plus, il y a dans chaque Généralité deux Receveurs Généraux des Finances, qui sont alterna-
tivement l'exercice d'une année, pour recevoir des mains du Receveur des Tailles les deniers Royaux
qui lui ont été remis par les Collecteurs des Paroisses, & pour les porter au Trésor Royal.

Chaque Généralité est formée de plusieurs Elections; ces Tribunaux Subalternes ont pris leur nom
du choix qu'en 1356. chaque Diocèse fit des personnes pour percevoir les droits imposez pour la ran-
çon du Roy Jean, & pour secourir l'Etar dans le péril où il étoit pendant la prison de ce Prince.
Charles VII. les établit en titre d'Offices & de Tribunaux. Elles connoissent des tailles, taillons,
subsides, fermes & autres impôts. Elle est composée d'un Président, d'un Lieutenant, d'un Assesseur
& de vingt Conseillers. Il y a sous chaque Généralité un certain nombre d'Elections, qui toutes en
général ont 32045 Paroisses & 371563 Feux.

La Généralité de PARIS comprend les vingt-
deux Elections suivantes, sçavoir,

	Paroisses.	Feux.
Paris	489	214350
Beauvais	102	19071
Compiègne	38	5959
Sénlis	78	8179
Meaux	140	14037
Rozoy	61	4218
Coulomiers	34	3573
Provins	59	4158
Montereau	54	4837
Nogent sur-Seine	43	4225
Sens	99	9931
Joigny	92	11444
Saint-Florentin	59	4320
Tonnerre	129	12565
Neuours	118	11225
Melun	103	9838
Etampes	47	3854
Mantes	94	8566
Montfort-l'Amaury	59	5328
Dreux	72	6223
Pontoise	63	5353
Vezelay	55	5081
Total	1950	387335

La Généralité de SOISSONS comprend sept
Elections.

	Paroisses.	Feux.
Soissons	229	17049

	Paroisses.	Feux.
Laon	334	26220
Noyon	133	12045
Crespy	99	7851
Clermont	103	8373
Guise	100	10014
Château-Thierry	119	10435
Total	1119	102387

La Généralité d'AMIENS comprend six Elections
& l'Artois.

	Paroisses.	Feux.
Amiens	304	35099
Abbeville	186	12758
Doullens	231	17006
Peronne	213	17276
Mondidier	223	20765
Saint-Quentin	81	6876
La Gouvernance d'Arras	727	43726
Total	1965	153506

La Généralité de CHALONS & de SUDAN com-
prend quatorze Elections.

	Paroisses.	Feux.
Châlons	177	14512
Rhetel	223	14690
Sainte-Mancheuld	120	5642
Vitry-le-François	159	12916
Joinville	101	8229
Chaumont	133	7942
Vaucouleurs	20	2240

I INTRODUCTION AU DICTIONNAIRE

	Paroisses.	Feux.		Paroisses.	Feux.
Langres	308	19402	Montluçon	130	7703
Bar-sur-Aube	184	13031	Nevers	240	14317
Troyes	243	21789	Château-Chinon	42	1393
Epernay	86	8957	Guéret	305	19270
Sezanne	73	5131	Combrailles	85	5855
Reims	366	34604	Total	1218	80700
Sedan	54	5168			
Total	2202	177253			

La Généralité d'ORLÉANS comprend douze Elections.

	Paroisses.	Feux.
Orléans	123	16998
Pithiviers	83	6502
Meung-sur-Loire	49	7186
Chartres	85	10593
Châteaudun	74	12896
Vendôme	66	7468
Blanc-Sablons	74	12030
Romorantin	76	10158
Dourdan	65	5734
Chartres	219	21892
Châteaudun	150	16144
Vendôme	89	9363
Total	1153	137604

La Généralité de TOURS comprend quinze Elections.

	Paroisses.	Feux.
Tours	90	22264
Amboise	47	7148
Loches	64	8432
Loudun	47	4705
Richelieu	76	8499
Angers	225	48654
Montreuil-Bellay	56	2256
Saumur	85	14071
Château-Gontier	69	11823
Beaugé	80	12707
La Flèche	102	19655
Le Mans	344	48100
Mayenne	67	14162
Laval	65	16376
Château-du-Loir	83	15932
Total	1500	250804

La Généralité de BOURGES comprend sept Elections.

	Paroisses.	Feux.
Bourges	181	16681
Méaudun	107	10172
Châteauneuf	87	10559
Le Blanc	98	22873
La Châtre	83	6567
Saint-Amand	97	6044
La Charité-sur-Loire	70	5889
Total	723	68785

La Généralité de MOULINS comprend sept Elections.

	Paroisses.	Feux.
Moulins	222	26214
Gannat	194	23740

La Généralité de LIÈGE comprend cinq Elections.

	Paroisses.	Feux.
Liège	140	21893
S. Eustienne	122	18620
Montbrifon	203	18513
Roanne	142	15809
Villefranche	133	15933
Total	739	90759

La Généralité de GRENOBLE comprend six Elections.

	Paroisses.	Feux.
Grenoble	235	1100
Vienne	194	1165
Romans	103	755
Valence	80	616
Gap	142	732
Montelimart	237	613
Total	991	4982

La Généralité de RIOM comprend six Elections.

	Paroisses.	Feux.
Riom	137	17398
Clermont	252	43231
Issoire	139	20399
Brioude	136	15605
S. Flour	184	25859
Aurillac	94	15648
Total	942	138133

La Généralité de POITIERS comprend neuf Elections.

	Paroisses.	Feux.
Poitiers	238	41763
S. Maixant	61	9978
Nyort	125	14930
Fontenay	162	24412
Les Sables d'Olonnes	96	17815
Mauleon	75	11567
Thouars	106	17557
Châtellerault	55	8222
Confolans	70	13878
Total	1008	160022

La Généralité de LA ROCHELLE comprend cinq Elections.

	Paroisses.	Feux.
La Rochelle	87	16415
Saintes	300	41098
S. Jean-d'Angély	164	16975
Marennes	30	10079
Cognac	139	16794
L'île de Ré	8	3050
Total	728	204412

Paroisses.	Feux.
7703	14317
1593	19270
5833	80700

cinq Elections.

Paroisses.	Feux.
21895	18620
18513	15800
15933	90750

dix Elections.

Paroisses.	Feux.
1100	1165
755	618
738	613
4982	

six Elections.

Paroisses.	Feux.
17390	43232
20399	15605
15859	15648
138133	

comprend neuf

Paroisses.	Feux.
41763	9978
14930	14412
17815	11367
17537	8322
13878	160022

comprend

Paroisses.	Feux.
16415	41098
16975	10079
16794	3050
104412	

La Généralité de LIMOGES comprend cinq Elections.

	Paroisses.	Feux.
Limoges	280	38742
Tulle	168	28168
Brives	93	16973
Bourgaucuf	97	3626
Angoulême	269	36787
Total	907	114196

La Généralité de BORDEAUX comprend cinq Elections.

	Paroisses.	Feux.
Bordeaux	461	77097
Périgucux	393	66507
Sarlac	237	31655
Agen	546	45943
Condom	436	37560
Total	2073	259762

La Généralité de MONTAUBAN comprend cinq Elections.

	Paroisses.	Feux.
Montauban	83	1301
Cahors	206	1323
Figeac	134	1097
Villefranche	214	1197
Rodez	210	1057
Total	847	6075

La Généralité de ROUEN comprend quatorze Elections.

	Paroisses.	Feux.
Rouen	194	13890
Arques	222	17082
Eu	81	6114
Neufchâtel	112	941
Lions	61	5439
Gisors	86	7671
Chaumont & Magny	89	7112
Andely	116	9072
Evreux	177	11508
Pont-de-l'Arche	77	9697
Pont-l'Évêque	133	8708
Pontaudemer	157	19232
Caudebec	185	17793
Montivilliers	155	16474
Total	1845	150508

La Généralité de CAEN comprend neuf Elections.

	Paroisses.	Feux.
Caen	255	20311
Bayeux	185	17896
Saint-Lo	100	14252
Carignan	93	10006
Valognes	174	21989
Contances	135	22615
Avranches	99	10945
Vire	124	23349
Mortain	53	14974
Total	1728	155335

La Généralité d'ALENÇON comprend neuf Elections.

	Paroisses.	Feux.
Alençon	121	16238

Bernay
Lizieux
Conches
Verncuil
Domfront
Falaize
Argentan
Mortagne

Paroisses.	Feux.	
130	9553	
146	17301	
162	15970	
137	18808	
43	10797	
133	19025	
150	13906	
148	15577	
Total	1270	152177

La Généralité d'AUCH comprend quatorze Elections & Recettes.

	Paroisses.	Feux.
Bayonne & le Pays de Labour	32	9420
Les Lannes	272	31952
Pays de Marfan	22	4119
Pays de Gabardan	15	675
Le Comté de Bigorre	174	10662
Comenges	342	907
Lomagne	165	814
Riviere-Verduan	134	860
Armagnac	322	1019
Altillac	118	1334
Le Nébouzan	58	1440
Les Quatre-Vallées	95	1860
Province de Béarn	376	9105
Basse Navarre	102	2000
Total	2225	80567

La Généralité de BRITAGNE ou de RENNES est composée des Diocèses ou Recettes de

	Paroisses.	Feux.
Rennes	223	4080
Nantes	221	56802
Yannes	189	45011
Saint-Malo	264	43164
S. Pol-de-Leon	108	18852
Saint-Brieuc	138	35982
Dol	70	8241
Tréguier	130	35193
Quimper	204	40242
Total	1447	287564

La Généralité d'AIX comprend les Vigueries suivantes.

	Paroisses.	Feux.
Aix	89	601
Tarascon	29	246
Forcalquier	55	183
Sisteron	63	244
Grasse	34	209
Yers	12	152
Draguignan	56	381
Toulon	7	123
Digne	53	127
Saint-Paul	16	63
Moulier	27	114
Castellanne	34	48
Apt	49	180
Saint-Maximin	18	84
Brignolle	17	111
Barjoux	26	87
Guillaume	11	25
Annot	7	15
Colmars	4	50
Scyng	22	47
Lorgues	2	28
Aups	1	16

liij INTRODUCTION AU DICTIONNAIRE

	<i>Paroisses.</i>	<i>Feux.</i>		<i>Paroisses.</i>	<i>Feux.</i>
Barreme	6	14	Noyers	32	1748
Terres Adjacentes	11	284	Châtillon	164	6522
	<hr/>	<hr/>	Reffort de S. Laurent	114	8184
<i>Total</i>	650	5311	Auxerre	43	6674
La Généralité de TOULOUSE comprend les					
Diocèses ou Recettes de					
	<i>Paroisses.</i>	<i>Feux.</i>		<i>Paroisses.</i>	<i>Feux.</i>
Toulouse	205	26270	Charolles	84	4948
Lavaur	87	10216	Mâcon	176	13181
Rieux	60	7185	Bar-sur-Seine	31	2538
Comenges	11	975	La Bresse	245	11584
Montauban	41	7260	Bugey	171	18548
S. Papoul	44	4774	Valromey	23	1767
Carcassonne	106	8712	Pays de Gex	25	2381
Alet	102	7213		<hr/>	<hr/>
Limoux	54	3590	<i>Total</i>	2432	150195
Mirepoix	146	11655	La Généralité de la FRANCHE-COMTE' ou de		
Alby	197	20235	BRANÇON comprend quatorze Bailliages.		
Castres	77	13059		<i>Paroisses.</i>	<i>Feux.</i>
	<hr/>	<hr/>	Besançon	100	6585
<i>Total</i>	1130	121164	Dole	177	8084
La Généralité de MONTPELLIER comprend					
les Diocèses ou Recettes de					
	<i>Paroisses.</i>	<i>Feux.</i>	Gray	181	9494
S. Pons	39	5581	Vesoul	460	17499
Narbonne	131	11207	Quingey	39	1407
Befiers	103	13763	Salins	95	3355
Agde	19	6510	Arbois	21	1814
Lodève	50	4962	Poligny	103	4893
Montpellier	106	16616	Lons-le-Saulnier	97	5886
Nîmes	91	16260	Orgelet	192	4756
Alais	93	13374	S. Claude	90	6717
Uzès	219	30753	Pontarlier	69	5419
Viviers	205	23825	Baume	223	6029
Haut Vivarez	120	16729	Ornans	89	3948
Le Puy	196	19974		<hr/>	<hr/>
Mende	208	20979	<i>Total</i>	1956	85679
	<hr/>	<hr/>	L'Intendance de METZ comprend le		
<i>Total</i>	1582	132535		<i>Paroisses.</i>	<i>Feux.</i>
L'Intendance de ROUSSILLON & de CERDAIGNE					
comprend le					
	<i>Paroisses.</i>	<i>Feux.</i>	Pays Meffin	70	8241
Roussillon & Valspir	108	10437	Les Evêchez de Metz	351	11907
Conflant & Capfit	72	2991	----- Toul	58	3996
Cerdagne Française	29	788	----- Verdun	146	7657
Pays de Foix	106	15980	Le Duché de Carignan-	<hr/>	<hr/>
Pays de Donnezan	2	193	France	69	3322
	<hr/>	<hr/>	<i>Total</i>	694	35123
<i>Total</i>	317	50389	L'Intendance d'ALSACE		
L'Intendance de HAINAUT & de MAUBRUGE					
	<i>Paroisses.</i>	<i>Feux.</i>		<i>Paroisses.</i>	<i>Feux.</i>
Lille	159	34142		<i>Paroisses.</i>	<i>Feux.</i>
Douay	42	5845	L'Intendance du HAINAUT	231	17407
Cambray	101	7144	& de MAUBRUGE	<hr/>	<hr/>
Bouchain	62	3185	L'Intendance de FLANDRE comprend la Flandre		
S. Amard	12	1612	Vallonne, qui a les Subdelegations de		
Et la Flandre Flamingante celles de	<hr/>	<hr/>		<i>Paroisses.</i>	<i>Feux.</i>
Castel	15	7010	Lille	159	34142
Hazebrouck	1	961	Douay	42	5845
Merville	4	809	Cambray	101	7144
Bailleul	19	2800	Bouchain	62	3185
Bergues S. Winox	30	4048	S. Amard	12	1612
Dunkerque	9	1124	Et la Flandre Flamingante celles de	<hr/>	<hr/>
Bourbourg	12	1375	Castel	15	7010
	<hr/>	<hr/>	Hazebrouck	1	961
<i>Total</i>	466	71452	Merville	4	809
	<hr/>	<hr/>	Bailleul	19	2800
	<hr/>	<hr/>	Bergues S. Winox	30	4048
	<hr/>	<hr/>	Dunkerque	9	1124
	<hr/>	<hr/>	Bourbourg	12	1375
	<hr/>	<hr/>	<i>Total</i>	466	71452

E

Feux.
1748
6122
8184
6674
4948
13181
2538
11584
18548
1767
2381

MTI' ou de Bailliages.

Feux.
6385
8084
9494
17499
1407
3355
1814
4885
5886
4756
6717
5419
6029
3948

rend le

Feux.
8141
11907
3996
7657

9

3312

35123

Feux.

61785

Feux.

17407

end la Flandre

ations de

Feux.

34148

5848

7144

3185

1612

7010

961

809

2800

4048

1124

1375

71452

ETAT

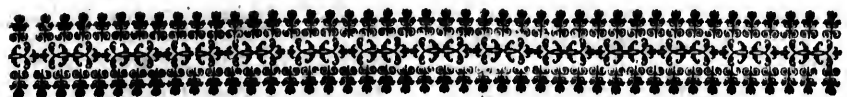

ETAT DES BUREAUX

DES AYDES, GRANDES ENTRÉES, FORMULES;
*Marque des Fers, Jauge & Courtagé, Droits de Riviere, Domaines de Flandres,
 & Domaines d'Occident.*

BUREAUX DES AYDES, GRANDES
Entrées, & Formules ou Papier Timbré.

GENERALITE' D'ALENÇON.

ALENÇON, Argentan, Bernay, Conches, Domfront, Falaise, Lizieux, Mortagne, Vetreuil.

GENERALITE' DAMIENS.

Amlens, Abbeville, Doullens, Montdidier, Peronne, Saint Quentin, Calais, Montreuil, Boulogne.

GENERALITE' DE BOURGES.

Bourges, Châteauroux, Gien, Issoudun, Leblanc, La Charité-sur-Loire, La Chastre, Saint Amand en Berry.

GENERALITE' DE CAEN.

Avranches, Bayeux, Caën, Carentan, Coutance, Mortain, Saint Lo, Valognes, Viré.

GENERALITE' DE CHAALONS.

Bar-sur-Aube, Bar-sur-Seine, Chaalons, Chaumont, Epervain, Joinville, Langres, Reims, Rethel, Sainte Menchault, Sezanne, Troyes, Vitry.

GENERALITE' DE LA ROCHELLE.

Angoulême, Bourgneuf, Cognac, La Rochelle, Limoges, Saint Jean d'Angely, Xaintes.

GENERALITE' DE LYON.

Lyon, Montbrison, Roanne, Saint Etienne en Forest, Villefranche.

GENERALITE' DE MOULINS.

Moulins, Nevers, Gien, Gannat, Montluçon, Châteauchinon, Gueret & Evaux.

GENERALITE' D'ORLEANS.

Blois, Chartres, Châteaudun, Clamecy, Etampes & Dourdan, Gien, Montargis, Orleans, Pithiviers, Romorantin.

GENERALITE' DE PARIS.

Beauvais, Beaumont, Compiègne, Coulommiers, Dreux, Etampes, Joigny, Mantes, Meaux, Melun, Montfort Lamaury, Montereau, Nemours, Nogent, Pontoise, Provins, Auxerre, Senlis, Sens, Tonnerre.

GENERALITE' DE POITIERS.

Châtelleraut, Fontenay-le-Comte, Mauléon, Niort, Poitiers, Sablé d'Olonne, Saint Maixant, Thouars.

GENERALITE' DE ROUEN.

Andely, Arques ou Dieppe, Caudebec, Eu, Evreux, Gisors, Lyons, Banlieue & six Sergenteries de Roüen, Montivilliers, Neufchâtel, Pont-de-l'Arche, Pontoise, Pontcaudemer, Pont-l'Evêque.

Tomé I.

BUREAUX dépendans de la Ville de ROUEN.

Subvention, Jauge & Courtagé, Vicomté, Droits sur le Poillon, Océtois & Eau-de-Vie, & Pont de Roüen, Gros & Pied-Fourché, Quatrième, Formule de la Ville & six Sergenteries, Honfleur.

GENERALITE' DE SOISSONS.

Châteauihiery, Clermont, Crespy, Guise, Laon, Noyon, Soissons.

GENERALITE' DE TOURS.

Amboise, Angers, Baugé, Châteaugontier, Chinon, Loudun, Richelieu.

NOTA. Il n'y a qu'un Bureau pour ces trois dernières Elections, qui est à Loudun

Châteauduloir, Laval, La Fleche, Le Mans, Loches, Mayenne, Saumur & Montreuil-Belay.

NOTA. Il n'y a qu'un Bureau pour ces deux dernières Elections, qui est à Saumur.

Tours.

BUREAUX DES ENTREES DE PARIS.

Hôtel Bretonvilliers, Saint Paul, Tournelle, Saint Victor, Saint Marcel, l'Ourfine, Saint Jacques, Saint Michel, les Carmes, Saint Germain, la Conférence, le Roule, Chaillot, la Ville-l'Evêque, Montmartre, Sainte Anne, Saint Denis, Saint Martin, le Temple, la Croix-Faubin, Picpus, Rambouillet, la Rapée, Bureau general, Marché de Paris, Marché de Sceaux, Saint Nicolas, la Courtille, la Pologne.

BUREAUX DES DROITS DE RIVIERE.

Saint Leu Taverny, Auxerre & Vezelay, Joigny; Villeneuve-le-Roi, Sens, Pont-sur-Yonne, Montereau-faut-Yonne, Moret, Melun, Saint Mamert, Corbeil, Ablon, Villeneuve-Saint-Georges, Choisy, Port à Langlois, Soissons, Jaugy, Chaulny, Noyon, Charenton, Nemours, Chailly, Montargis, Compiègne, Etampes, Mantes, Meulan, Maintenon, Poilly, Conflans Sainte Honorine, Beaumont-sur-Oise, Pontoise, Meaux, Lagny, Beauvais, la Chapelle-sous-Gerbrois, Ablis, Leves.

BUREAUX DES DROITS DE JAUGE & Courtagé.

DEPARTEMENT DE LANGRES.

Bourbonne, Chaumont, Fybillot, Langres, Mully.

DEPARTEMENT DE LYON.

Lyon, Roanne, Saint Julien.

INTRODUCTION

DEPARTEMENT DE LA ROCHELLE.

Charente, la Rochelle, Marans, Marennes, Sables-d'Olonne.

DEPARTEMENT D'ANGERS.

Angers, Ingrande, Saumur.

DEPARTEMENT DE LAVAL.

Craon, Ernée, Laval.

DEPARTEMENT DE CAEN.

Avranches Caën, Cherbourg, Grandville, Pontorzon, Saint Hilaire du Harcourt.

BUREAUX DES DROITS DE LA MARQUE DES FERS.

Dijon, Nevers, Poitiers, Sedan, Amiens, Dieppe, Grenoble, le Havre, Honfleur, Lyon, Montpellier, Rouen, Saint Vallery, Caën.

BUREAUX DES DOMAINES DE FLANDRES ET HAINAULT.

Lille, Bailleul, Bergues, Blavinghem, Bourbourg, Cassel, Dunkerque, Eskelbec, Hasbrouck, Hinnfcorre, Merville, Pecquincourt, Steinfeld, Waten, Avesne, Barlemont, Barbançon, Bavay, Bouchain, Bulligny,

Condé, Hauffly, Landrecy, le Quefnoy, Maubeuge, Solre-le-Château, Trelon, Valenciennes.

BUREAUX DU DOMAINE D'OCCIDENT.

Arles, Aubagne, Cannes, Cette, Frejus, Marseille, Septemes, Toulon, Calais, Ingrande, Bordeaux, Bayonne, la Rochelle, Dunkerque, Nantes, Brest, Morlais, Saint Malo, Dieppe, le Havre, Honfleur, Rouen, Moutigné, Palmbeuf.

BUREAUX DES FORMULES.

ou Papier Timbré.

VILLE DE PARIS.

Hôtel de Bretonvilliers, Fauxbourg Saint Germain, le Palais, Place Maubert, Pont Notre-Dame, Croix des Petits-Champs, Pointe Saint Eustache.

ELECTION DE PARIS.

Argentueil, Villeneuve-Saint-Georges, Arpajon, Chevreuse, Corbeil, Charenton, Gonesse, Lagny, Maulle, Meudon, Montmorency, Saint Denys en France, Saint Germain en Laye, Villejuif.

Nota. Qu'il y a des Bureaux pour la Distribution de la Formule, dans toutes les Elections où les Aydes ont cours. Et dans l'Etat est ci-devant. Et que les Droits des grandes Entrées n'ont cours que dans les Generalités de Rouen, Caën & Alençon.

ETAT des quantités de Sels qui se distribuent, Année commune, dans les Greniers à Sel des Gabelles de France.

DEPARTEMENT D'ALENÇON.

Alençon, quatre-vingt-six Muids.
 Argenton, quarante Muids.
 Belesme, quarante-deux Muids.
 Brezeolles, vingt Muids.
 Carrouges, dix-sept Muids.
 Falaize, cinquante-deux Muids.
 Fresnay, dix-huit Muids.
 Laigle, vingt-six Muids.
 Mamez, vingt-deux Muids.
 Mortagne, quarante-quatre Muids.
 Regmallard, dix-huit Muids.
 Secz, quatorze Muids.
 Verneuil, quarante Muids.
 Yexmes, soixante-cinq Muids.

DEPARTEMENT D'AMIENS.

Albert.
 Amiens, quatre-vingt-cinq Muids.
 Abbeville, douze Muids.
 Aumalle, treize Muids.
 Bourg d'Ault, six Septiers.
 Brereüil.
 Corbie, un Muid.
 Doullens, trois Muids.
 Granvilliers, quatre-vingt-huit Muids.
 Namport-Saint-Martin.
 Saint Vallery & Seigneville, un Muid.

DEPARTEMENT D'ANGERS.

Angers, vingt-un Muids.
 Beaugé, treize Muids.
 Beaufort, treize Muids.
 Candé, cinq Septiers.
 Chollet, huit Septiers.
 Ingrande, neuf Septiers.
 La Fleche, trente Muids.

Saint Florent, cinq Septiers.
 Briffac, ou Saint Remy, un Muid six Septiers.
 Saumur, vingt-quatre Muids.

DEPARTEMENT DE BOURGES.

Argenton, trois Muids.
 Bourges, soixante-quatre Muids.
 Buzançois, vingt-trois Muids.
 Dun-le-Roy, quatorze Muids.
 Iloudun, vingt-cinq Muids.
 La Chastre, six Muids.
 Saint Amand, quatre Muids.
 Selles, quarante-cinq Muids.
 Sancerre, quarante Muids.
 Vierzon, cinquante Muids.
 Villequier, dix-sept Muids.

DEPARTEMENT DE CAEN.

Bayeux, vingt-quatre Muids.
 Caën, soixante-quinze Muids.

DEPARTEMENT DE CHAALONS.

Chaalons, soixante-dix Muids.
 Châteaufortien, quatorze Muids.
 Epernay, soixante-quinze Muids.
 Joinville, dix Muids.
 Reims, cent dix Muids.
 Saint Dizier, sept Muids.
 Sainte Meneshoul, dix Muids.
 Sezanne, quarante-quatre Muids.
 Vitry, vingt-huit Muids.

DEPARTEMENT DE DIJON.

Atnay-le-Duc, dix-huit Muids.
 Avalon, vingt-neuf Muids.
 Autun, trente-six Muids.
 Auxerre, quatre-vingt-cinq Muids.
 Auxonne, douze Muids.

Bea
 Bell
 Bou
 Cha
 Cha
 Châ
 Dijo
 Iflu
 Loit
 Mar
 Mir
 Mor
 Mon
 No
 Nuy
 Para
 Pôli
 Sain
 Saux
 Saul
 Seig
 Sem
 Sem
 Tou
 Vire
 D
 Arc
 Arc
 Bar-
 Bar-
 Chau
 Lang
 Mont
 Mont
 Muss
 Noge
 Troy
 Vill
 Vill
 Châ
 Cra
 Ern
 Liff
 La G
 Laval
 May
 Polia
 Sabl
 Ball
 Bonn
 Bou
 Con
 Châ
 La F
 Le L
 Le M
 Lott
 Mal
 Mont
 Noge
 Sill
 D
 Moul
 Cenc

AU DICTIONNAIRE DE LA FRANCE.

Beaune, quarante-deux Muids.
 Bellegarde, dix-neuf Muids.
 Bourbon-Lancy, treize Muids.
 Chagny, treize Muids.
 Chalons, soixante-douze Muids.
 Charolles, sept Muids.
 Châtillon, vingt-quatre Muids.
 Dijon, cinquante-cinq Muids.
 Issurville, douze Muids.
 Loians, dix-neuf Muids.
 Marcigny, huit Muids.
 Mirebeau, neuf Muids.
 Montbart, vingt-deux Muids.
 Moncenis, dix Muids.
 Mont Saint Vincent, six Muids.
 Noyers, dix Muids.
 Nuits, vingt Muids.
 Paray, douze Muids.
 Pothilly, dix-huit Muids.
 Saint Jean de Losne, huit Muids.
 Saux-le-Duc, quatorze Muids.
 Saulieu, seize Muids.
 Seignelay, vingt-quatre Muids.
 Semur en Auxois, trente-deux Muids.
 Semur en Brionnais, un Muid.
 Toulon, huit Muids.
 Vitteaux, quatorze Muids.

DEPARTEMENT DE LANGRES.

Arcis-sur-Aube, vingt-huit Muids.
 Arc en Barrois, sept Muids.
 Bar-sur-Aube, trente-quatre Muids.
 Bar-sur-Seine, trente-six Muids.
 Chaumont, quinze Muids.
 Langres, dix-sept Muids.
 Mont-Saugéon, neuf Muids.
 Montmotency, trente-six Muids.
 Mussy-l'Evêque, vingt-cinq Muids.
 Nogent-sur-Seine, quarante-trois Muids.
 Troyes, soixante-six Muids.
 Villemort, vingt-deux Muids.
 Villacéty, quatorze Muids.

DEPARTEMENT DE LAVAL.

Châteaugontier, huit Muids.
 Craon, dix Septiers.
 Ernée, six Septiers.
 Lassay, un Muid six Septiers.
 La Gravelle, deux Muids.
 Laval, quinze Muids.
 Mayenne, dix Muids.
 Poligné, dix Septiers.
 Sablé, sept Muids.

DEPARTEMENT DU MANS.

Ballon, dix-sept Muids.
 Bonnefable, vingt-un Muids.
 Bouloir, neuf Muids.
 Conneté, cinq Muids.
 Château-du-Loir, trente-cinq Muids.
 La Ferté-Bernard, trente-un Muids.
 Le Lude, quarante-cinq Muids.
 Le Mans, quatre-vingt-quinze Muids.
 Lohé, vingt-deux Muids.
 Malcoarne, dix-sept Muids.
 Montmirail, vingt-trois Muids.
 Nogent le Rotrou, vingt-cinq Muids.
 Sillé, vingt-neuf Muids.

DEPARTEMENT DE MOULINS.

Moulins, soixante-trois Muids.
 Cencoins, neuf Muids.

Châteauchinon, vingt Muids.
 Dezize, vingt-deux Muids.
 Gannat, deux Muids.
 Luzy, onze Muids.
 Montluçon, sept Muids.
 Moulins en Gilbert, quinze Muids.
 Nevers, quarante-cinq Muids.
 Saint Sauge, vingt-cinq Muids.
 Saint Pierre-le-Moutier, neuf Muids.
 Vichy, huit Muids.

DEPARTEMENT D'ORLEANS.

Beaugency, trente-huit Muids.
 Blois, cinquante-six Muids.
 Bois-commun, trente-deux Muids.
 Bonneval, dix-huit Muids.
 Bonny, treize Muids.
 Brou, vingt-un Muids.
 Chartres, cent trente-six Muids.
 Châteaudun, vingt-deux Muids.
 Chiverny, vingt-cinq Muids.
 Clamecy, cinquante-un Muids.
 Cosne, vingt-neuf Muids.
 Gien, cinquante-un Muids.
 La Charité, vingt-sept Muids.
 Mer, trente-six Muids.
 Montargis, soixante-treize Muids.
 Orléans, cent cinquante-huit Muids.
 Pithiviers, trente-huit Muids.
 Romorantin, trente-huit Muids.
 Saint Fargeau, trente-quatre Muids.
 Sully, quarante-huit Muids.
 Yenville, soixante Muids.
 Herbaule

DEPARTEMENT DE PARIS.

Paris, huit cens Muids.
 Brie, vingt-trois Muids.
 Beauvais, quatre-vingt-deux Muids.
 Creil, quarante-trois Muids.
 Compiègne, soixante-seize Muids.
 Clermont, cinquante Muids.
 Dreux, quatre-vingt-sept Muids.
 Etampes, cent un Muid un Septier.
 Fontenay en Brie
 Joigny, quarante Muids.
 Lagny, cinquante-neuf Muids.
 La Rocheguyon, douze Muids.
 Melun, quatre-vingt-dix-neuf Muids.
 Montreau, soixante-deux Muids.
 Meaux, cent vingt-trois Muids.
 Mantes, cinquante-six Muids.
 Montfort, soixante-seize Muids.
 Nemours, cinquante-cinq Muids.
 Provins, soixante-quatre Muids.
 Pontoise, quatre-vingt-seize Muids.
 Poissy, soixante-dix Muids.
 Sens, soixante-quatorze Muids.
 Senlis, cinquante Muids.
 Saint Florentin, vingt-cinq Muids.
 Tonnerre, quarante Muids.
 Versailles
 Veze'ay, trente-cinq Muids.

DEPARTEMENT DE ROUEN.

Andely, seize Muids.
 Bernay, quatre-vingt-dix Muids.
 Caudebec, soixante-dix-huit Muids.
 Conches, quarante-deux Muids.
 Danestal
 Dieppe, huit Muids.
 Evreux, quarante-deux Muids.

INTRODUCTION

Eu, & Treport, trois Muids.
 Gisors, soixante-huit Muids.
 Gournay, quarante-deux Muids.
 Fescamp, trois Muids.
 Honfleur, six Muids.
 Harfleur, un Muid.
 Le Havre, six Septiers.
 La Bouille, douze Muids.
 Livarot,
 Lizieux, quatre-vingt-dix-sept Muids.
 Louviers, cinquante Muids.
 Neufbourg,
 Neufchâtel, soixante-quatre Muids.
 Pont-de-l'Arche, quarante Muids.
 Pontaudemer, cinquante-quatre Muids.
 Roüen, cent soixante Muids.
 Saint Vallery, cinq Septiers.
 Vernon, cinquante-deux Muids.

DEPARTEMENT DE SAINT QUENTIN.

Guise, deux Muids.
 Montdidier, soixante-dix-sept Muids.
 Peronne, treize Muids.
 Roye, cinquante-cinq Muids.
 Saint Quentin, quatorze Muids.
 Vervins, quatre Muids.

DEPARTEMENT DE SOISSONS.

Aubenton, trois Muids.

Château Thierry, quatre-vingt-huit Muids.
 Cormicy, quarante Muids.
 Coucy, quarante-deux Muids.
 Crespy, vingt-deux Muids.
 Fere, vingt Muids.
 La Ferté-Milon, trente-huit Muids.
 Laon, dix-huit Muids.
 Marle, quatre Muids.
 Noyon, soixante-quatorze Muids.
 Soissons, cinquante-deux Muids.
 Vailly, quarante-quatre Muids.

DEPARTEMENT DE TOURS.

Amboise, vingt-neuf Muids.
 Bourgueil, dix-huit Muids.
 Chinon, cinq Muids.
 Langeais, seize Muids.
 Loches, cinquante-six Muids.
 La Haye, deux Muids six Peptiers.
 Montrichard, douze Muids.
 Mondoubleau, vingt-six Muids.
 Montoire, vingt-quatre Muids.
 Neuvy, vingt-neuf Muids.
 Preuilley, deux Muids.
 Richelieu, deux Muids.
 Saint Calais, dix-sept Muids.
 Saint Maure, trois Muids.
 Tours, cent Muids.
 Vendôme, cinquante-un Muids.

ETAT des Greniers à Sels dépendans des Petites Gabelles de France, connus sous les noms de Gabelles du Lyonnais, Dauphiné, Provence, Languedoc, Roussillon, Roüergue, & Auvergne.

DEPARTEMENT D'AUVERGNE ET ROUERGUE.

Chambré d'Espalion, Nafbinals, Chânes-Aigues, Mur de Barriz, Murat, Taleffat, Villefranche, Saint Antonin, Bar, Najac, Sauveterre, Saint Servin, Rodez.

DEPARTEMENT DE GRENOBLE.

La Côte-Saint-André, Morestel, Oste, Pont de Beauvoisin, Moirans, Voiron, Grenoble, Pont-Charra, Bourg d'Oisans, Briançon, Ville-Vieille, Embrun, Gap.

DEPARTEMENT DE LYON.

Lyon, Ance, Neuville, Saint Symphorien, Sainte Colombe, Condrieux, Saint Chamont, Charlieu, la Clayette, Montbrion, Cervières, Seurs, Saint Estienne, Roanne, Saint Bonnet, Bourgargental, Villefranche, Belle-Isle, Beaujeu, Thify, Annonay, Tournon, Beauchâtel, Saint Agreve, Mâcon, Cluny, Tournus, Saint Gengoux, Bourg-en-Bresse, Châillon, Pont de Vaux, Pont de Velle, Montluel, Perouges, Lagnieu, Belay, Nantua, Scissel, Gex, Dépôt de Thiers.

DEPARTEMENT DE MONTPELLIER.

La Voulte, le Teil, Viviers, Saint-Esprit, Bagnols,

Villeneuve-d'Avignon, Beaucaire, Nîmes, Sommieres, Lunel, Montpellier, Frontignan, Meze, Marfillan, Pezenas, Beziers, Certe, Mende, Marvejols, Langogne, Levigan, Milhau.

DEPARTEMENT DE NARBONNE.

Narbonne, Perpignan, Prades, Saliagoufe, Arles, Colliours.

DEPARTEMENT DE PROVENCE:

Antibes, Frejus, Saint Tropez, Yerres, Toulon, Lacieurat, Cassis, Marseille, Marrigues, Berre, Tarascon, Apt, Sisteron, Grenier & Imposition, Seyne, Avignon Dauphiné, Avignon Comtat, Entrepôt d'Arles, Barcelonnette, Allox.

DEPARTEMENT DE TOULOUSE.

Chambre d'Alby, Belcaire, Caudiez, Chalabre, Carman, Carcassonne, Castres, Castelnaudary, Gaillac, Limoux, Lavaur, Mirepoix, Puylaurens, Revel, Saint Pons, Thouloufe, Villefranche de l'Auragois.

DEPARTEMENT DE VALENCE.

Pierre-Latte, Grignan, Montelimart, Valence, Saint Valier, Vienne, Saint Sauveur.

AU DICTIONNAIRE DE LA FRANCE.

ETAT DES BUREAUX DES CINQ GROSSES FERMES de France, & autres Droits y joints.

DIRECTION D'AMIENS.

Abbeville Bureau du Tabac. Ambleteuse, Amiens, Ardes, Aule, Auxe-le-Château, Barrière de France, Boisse, Bettescourt, Boulogne Bureau du Tabac. Calais, Traités & Domaines d'Occident, Bureau du Tabac. Cayeux, Corbie, Crotoy, Desures, Dompierre, Doulers, Dourietes, Estaples, Fortrebus, Guisnes, Huquellères, la Recouffe, ci-devant à Zouaffes. Lecluse, Lucheux, Licques, Mailly, Montreuil Bureau du Tabac. Nampont, Pecquigny, Pontdormy, Samer, Saint Riquier, Saint Vallery Bureau du Tabac. Thieuvres, Trois-cornetz.

DIRECTION D'ANGERS.

Angers Bureau du Tabac. Candé, Chantoceaux, Ingrande, Traités & Domaines d'Occident, Landemont, la Pointe, Lion d'Angers, les Leards, Pont-de-Cé, Rochefort, Saint Florent, Saumur.

DIRECTION DE BORDEAUX.

Blaye, Bordeaux Convois, Comptable, Courtois, Domaine d'Occident, & Bureau du Tabac. Bourg, Castelnau, Castillon, Contrats, Langon, la Teste de Buch, Libourne, Saint Macaire.

Département d'Auversillars, ci-devant de la Direction de Dax.

Auversillars, Barbafe, Bourg, Cazals, Condar, Crucifix, Dome, Flareffas, Fleurance, la Burquette, Leyrac, Moulinbesson, Pommévic, Saint Martin le Redon, Saint Paul de l'Épy, Serignac.

DIRECTION DE BOURGES.

Aigurande, Argenton, Château-Roux, Domerot, Le Blanc, La Châtre, Saint Benoît, Saint Gautier.

DIRECTION DE CAEN.

Annelles, Atromanchy, Avranches, Barfleur; Bayeux, Caën Bureau du Tabac. Carentan, Coutances, Cartret, Colombelle, Cherbourg Bureau du Tabac. Courseulles, Couterne, Dillette, Dives, Falaise ou Guibray, Grandville Bureau du Tabac. Grand-Camp, dépendant d'Issigny. Issigny, la Hogue, la Tournerie, Lessay, Lion, Montanel, Omontville, Oystrehant, Pontorzon, Pont en Besson, Porthail, Quineville, Renneville, Tilleul, Sacey, Sainte Honorine, Saint Hillaire du Hercoët, Sables, Saint Auban, Langrune, Saint James, Saint Laurent, Saint Lo, Savigny, Villedieu, Ver.

DIRECTION DE CHALONS.

Attigny, Autryy, Bixeuil, Bonnet, Boureuil, Châlons Bureau du Tabac. Château-Portien, Chaumont, Cheminon, Chevillon, Domjeux, Espenay, Flurent Voyez Saint Florent, Givry, Grand, Greux, Joinville, la Neuville à Bayard, la Neuville au Pont, Mareuil, Matougues, Montfaucon, Netrancourt, Ofne, Poissons, Pogny, Pont-aux-Vendanges, Reims, Bureau du Tabac. Saint Dizier, Saint Florent, Saint Joard, Saint Juvin, Sainte Manehoult, Saint Urbain, Sermaize, Tour-sur-Marne, Triaucourt, Wassigny, Vaucouleurs, Vienne-la-Ville, Vitry.

Tome I.

DIRECTION DE CHARLEVILLE.

Aubigny, Auvillé, Baricourt, Beaufort, Brielle-sur-Bar, Brielle-sur-Meuse, Buzancy, Charleville, Château-Regnault, Chemery, Dannevoux, Donchery, Faillollez, Flöiling, Gelpunfart, Flaprou, Laval-Morancy, Launois, Lelchelles, le Chesne, les Mazures, Mainbrefly, Maranwez, Maubert-Fontaine, Mezieres, Monthermé, Mouzon, Omont, Poix, Remilly, Renuez, Rethel, Rimogne, Maubert-Fontaine, Rumigny, Saint Jean-au-Bois, Sedan Bureau du Tabac. Sommautre, Semaute, Signy l'Abbaye, Thin-Lemontier, Tillay, Torcy, Toutteronc, Vendresse, Villefranche, Vonc, Vrigne-aux-Bois, Yone.

DIRECTION DE DAX.

Département d'Armagnac.

Arzac, Aumerac, Barcelonne, Castelnau d'Auzan; Castelnau-de-Rivière, Casteys, Eauze, Hougas, Laberoges, la Bastide, Lanux, Lafcazars, Malaulanne, Maubourguet, Monger, Monglem, Nogaro, Projan, Riffelles, Saint Mont, Saint Pé de Boulogne, Segos, Sos, Vicfez-en-Sac, Vidouze, Viella.

Département de Bayonne, Dépendant de la Direction de Dax.

Ainhoa, Alcan, Bardos, Bayonne Traités & Domaines d'Occident. Bazeries, Beobie, Biaritz, Bidart & Co. Bay, Bonnur-la-Cote, Cames, Espélette, Guirne, Habas, Handaye, Halparn, Haltingues, Itatou, Jurens, la Battu, la Cadur Lahontan, Lahosloa, Mendionde, Ollages, Peyrehorade, Saint Jean d'Ychard, Saint Jean de Luz, Saint Pé, Sault de Navaille, Sibourne, Sorde, Tils, Vieux Boucaut, Vrogne, Urt.

Département des Landes.

Beaulac, Belin, Bourriot, Caze-neuve, Dax, Mont de Marfan, Saint Justin, Sore.

Département de Tarbes, Dépendant de la Direction de Dax.

Argelets, Arruns, Aulus, Ax, Bagnères de Luchon; Castillon, Fos, Gardères, Gudames, la Bastide de Seron, la Marque, Lareins, Lanne, Lourde, Ludenvicelle, Lux, Metens, Navarens, Oleton, Ossun, Prades, Saint Beat Bureau du Tabac. Saint Girons Bureau du Tabac. Saint Pé de Genieres, Sauveterre, Seix, Senten, Signier, Tarascon Bureau du Tabac. Tarbes, Vic-de-Bigorre, Vic-de-Sos, Vielle, Urton.

DIRECTION DE DIJON.

Auxonne, Beaune, Bellegarde ou Seurre, Bellevuzure, Châlons-sur-Saone Bureau du Tabac. Champaigné, Châtillon, Chautlin, Cuizeaux, Digoin, Dijon Bureau du Tabac. Fraignot, Fretterans, Isturille, Lestaler, Longe-Pierre, Louans, Maxilly, Mirebeau, Pontallier, Renève, Saint Jean de Laone, Saint Seyne, Savigny, Selongey, Trichateau, Verdun.

Comté de Bourgogne.

Bezançon, Clairval, Jonvelle, Jussey, Luxeuil; Les Rouffes, Morteau, Pontarlier, Ronchamp, Saint Claude, Vauvillars, Villers-Seffel.

INTRODUCTION

DIRECTION DE GRENOBLE.

Département de Graisivaudan, dépendant de la Direction de Grenoble.

Allmont, Anton, Balme, Bosses, Bourgeoisans, Chambon, Chaparillan, Chazet, Cremloux, Entredeux-Guiers, Entremont, Genas, Grenoble, Heyrieux, La Chapelle du Bar, Morestel, Ote, Pont-Chartra, Pont-Chery, Pont de Beauvoisin, Quirieux, Saint Laurent de Meure, Vaujany, Voirron.

Département des Montagnes.

Breziets, Briançon, Crevoux, Guillestre, La Magdelaine, La Vachette, Les Orres, Les Granges, Mollines, Plampiner, Restolas, Rochebrune, Roussel, Savines, Servières, Tallart, Vars, Ubaye.

DIRECTION DE LANGRES.

Allianville, Anelot, Audeloncourt, Barges, Bielles, Bologne, Bourg Sainte Marie, Broncourt, Bourbonne, Bourdon, Brechinville, Chaleuraine, Chaumont, Choiseuil, Consigny, Clesmont, Cloinchamp, Coiffy-le-hault, Cuzey, Dommarin, Daillercourt, Faybillot, François, Fouvent, Frebecourt, Frettes, Freville, Genevrière, Eshouveau Gay-sur-Seine, Langres, Lenizel, Lifol-le-Petit, Maatz, Maifoncelle, Marac, Menuy, Millières, Montigny-le-Roy, Montigny-sur-Aube, Montz près Neufchâteau, Mussy, Nogent-le-Roy, Orquevaux, Pargny, Pernot, Perusse, Preey, Ricé le haut, Ricé le bas, Ricé Hautrive, Saint Belin, Saint Maurice, Semilly, Serqueux, Sionne, Tol les Milliers, Troyes Bureau du Tabac. Villiers-le-Poistel, Varenne, Vaizaigne-la-Fauch.

DIRECTION DE LA ROCHELLE ET CHARENTE.

Aigre, Angoulin, Ars-en-Ré, Briou, Champagné, Chef-Boutonne, Civray, Fontenay, Grip, Jard, la Pommeraye, la Rochelle Traités, Domaines d'Occident. & Bureau du Tabac. la Tranche, la Trimouille, la Ville-Dieu, Limalonges, Luçon, Mallievre, Marans, Matennes, Marçuil, Mortagne-sur-Gronde, Mortagne-sur-Seure, Moulimes, Niort, Nuillé, Poste de Brault, Poste de Maillé, Portchaudeau, Puidrouard, Reaux, Riberou, Rochefort, Royan, Sables d'Olonne, Saint Amant, Saint Benoist, Saint Gilles-sur-Vic, Saint Laurent de la Prée, Saint Michel, Saint Philbert, Soubize, Surgeres, Taillebourg, Tiffauges, Tonne-Charante, Usson.

DIRECTION DE LAVAL.

Brain, Château-Gontier, Craon, Cillé, Ernée, Laval, la Croisille, la Gravelle, Landivy, Mayenne, Poiancé, Saint Ellier, Saint Michel du Bois.

DIRECTION DE LILLE.

Anord, Armentiers, Avesnes, Bailleul, Barbançon, Bavay, Bereu, Bergues, Bezieux, Bettigny, Boskepe, Bourbourg, Boussbek, Blanc-Misseron, Bouchain, Brie, Boffu sous Valcourt, Broussat, Chifoing, Coimines, Cambrai, Castres, Condé, Confolre, Douai, Drunkart, Dunkerque Traités & Domaines d'Occident. Ecluse de Deulemont, Estru, Estaires, Ghivelde, Givetz sous Charlemont, Gogny-Cauchy, Gravelines, Gugnies, Haibes, Halluing, Hermeton, Honcotte, Jeumont, La Belle, Landrecys, Lannoy, Lille, Malplaquet, Marchipont, Matembourg, Maubeuge, Mortagne, Neuve-Eglise, Oudekerque, Ote-Capel, Philippeville, Pont à Bouvines, Pont de Warneton, Pont de Zudcotte, Pont Rouge, Pont sur Sambre, Poste de Frelinghem, Poste de Houplines, Poste de la

Marliere, Poste de Varrelot, Poste de Leers, Poste de Blandin, Poste de Témpleuve, Poste de Bachy, Poste d'Auremont, Poste du Village de Zudcotte, Poste de Ladorne, Poste de Vestoutre, Poste de Dranoutre, Poste du Pont d'Oukexque, Quefnoy, Roubaix, Rouge-Maison, Rumigies, St Amant, Solre-Château, Stinfort, Terlon, Turcoing, Valenciennes, Vieux Rengr, Vitreux-Wallerand, Waten, Wervik, Winezelles.

DIRECTION DE LION.

Audance, Basen Basse, Beauchâtel, Bellay, Bourg-Bourg-Argental, Chambon, Champagné, Champagné, Chalclès en Forests, Châtillon, Châteaubourg, Chevignac, Colligny, Collonges, Cormos, Domfeur, Dortan, Elchallon, Ecus, Gez, Lagnieu, les Girards, Lion Bureau du Tabac. Loyeres, Maclas, Maclas en Bresse, Marthes, Moingt, Montluel, Nantua, Noiretable, Perraut, Ponlan, Pontemperat, Roanne, Saint Bonnet, Saint Chamont, Saint Fereol, Saint Julien, Saint Just en Chevalet, Saint Just-lès-Velay, Saint Pierre de Bœuf, Saint Rambert, Seissel, Serrières, Serrières, Sillon, Simandres, Thoirette, Tréfort, Verjon, Verfay, Virieu.

DIRECTION DE MARSEILLE.

Allauch, Alloze, Antibes, Arles, Aubagne, Avignon, Auvarte, Barcelonnette, la Begude de Goul, Bellafaire, Bezaudun, Bornes, Bougdonnettes, Cannes, Carros, Cassis, Château-Rognard, Colmar, Coursegoulles, Guibras, Daluis, Enteevaux, Fouts, Faesjus, Gars, Greaulières, Gordes, Guillaumetz, La Breoule, La Cicutat, La Croix, La Gavoire, Lambesc, Lanary, La Penne en Chanan, L'Arche, La Rochette, La Seine, Le Broc, Le Poer, Le Puger de Roftang, Lourmarin, Malmort, Marseille Bureaux du Poids & Cassé, & du Domaine d'Occident. Mas, Martigues, Meulans, Merindol, Mison, Mondragon Bureau du Tabac. Noués, Noyers, Orgon, Ribiers, Saint Jeanet, Saint Laurent, Saint Paul, Saint Pierre, Saint Tropex, Salagriffon, Senary, Senas, Septemes, Seyne, Sisteron, Toulon Bureau du Tabac. Yerres.

DIRECTION DE MONTPELLIER.

Département des Plages.

Agde, Cette Traités & Domaines d'Occident. Frontignan, Martillan, Meze, Pontjunal.

Département du Rhosne.

Aiguemorte, Aramont, Baix, Beaucaire, Bourg Saint Andeol, Fourques Traités, & deux pour cons d'Arles. Lardoise, La Voule, Le Pouffin, Le Teil, Roquemaure, Saint Gilles, Saint Esprit, Saint Etienne de Sors, Silveréal, Valabregue, Villeneuve d'Avignon, Viviers.

DIRECTION DE MOULINS.

Arfeuille, Bellenave, Coulombier, Combronde, Esbreuil, Ferrière, Gannat, Goujon, Huriel, La Palice, Le Donjon, les Guillaumetz, Marcellac, Montequette, Mont-Luçon, Neuilly le Real, Puy-Guillaume, Saint Martin des Treaux, Saint Pourçain, Vichy.

DIRECTION DE NANTES.

Bourgneuf, Croisic ou Guerande, Melquier, Nantes Traités & Domaines d'Occident. Paimbeuf, Pellerin, Pouliquen, Saint Nazaire.

Département de Montaign, dépendant de la Direction de Nantes.

Beruvor, Châteauneuf, Falleron, Gesté, la Bruffiere, la Garnache, l'Ebergement, Montaign, Mont-

AU DICTIONNAIRE DE LA FRANCE.

gné, Morvauz, Remoüillé, Roche-Serviere, Tillers, Torfou.

DIRECTION DE NARBONNE.

Département du Languedoc, dépendans de la Direction de Narbonne.

Caudiez, Cucugnac, Fitou, La Nouvelle, La Tour, Laucate, Montfort, Narbonne, Narbonne-sur-Mer, Rodome, Roquefort, Saint Jean de Barou, Saint Paul, Sijeau, Sourniac, Tucha, Vendres.

Département de Roussillon.

Arles, Canet, Carols, Ceret, Collioure, Le Boulou, Mont-Louis, Olette, Prax de Moilou, Perpignan, Puyvaladous, Saint Laurent de Salanque, Saint Laurent de Cerda, Saliagoufe, Ville-Loagne, Vinca.

DIRECTION DE PARIS.

Bureau general de la Douanne, Bureau du Poisson, Bureau du Papier, Bureau de la Halle aux Toilles, Bureau du Tabac.

DIRECTION DE RENNES.

Département de Brest.

Andierne, Benaudet, Brest *Traites & Domaine d'Occident*. Camaret, Concarneau, Daoulas, Douar-nenez, le Faou, Landerneau, la Forest, Penmarc'h, Pont-l'Abbé, Port-Launay, Quimper.

Département de Saint Malo.

Binic, Brehat, Cancalle, Dahouët, Guildeau, Herqui, le Leguet ou Saint Brieu, Painpol, Portladuc, Portrieux, Saint Malo *Traites & Domaine d'Occident*.

Département de Morlaix.

Conquet, la Ber-Argenton, la Berilduc, Lannion, Morlaix, Perroz, Plougarneau, Ponbieux, Pontufval, Quernic, Roscof, Saint Paul, Toulenger, Treguier.

Département de Port-Louis.

Auray, Hennebion, la Roche-Bernard, Muffillac, Penet, Poncorf, Pont-d'Avalne, Port-Louis, Quiberon, Quimperlé, Rhedon, Saint Cado, Vannes, Veilleroche.

DIRECTION DE ROUEN.

Dieppe *Traites, Domaine d'Occident, Bureau du*

Poisson, & Bureau du Tabac. Eu & Treport, Fefcamp, Havre *Traites & Domaine d'Occident, Bureau du Tabac.* Harfleur, Honfleur *Traites & Domaine d'Occident, Bureau du Tabac.* Pontcaudemer, Quillebeuf, Rouën *Traites, Domaine d'Occident, Bureau du Poisson, & Bureau du Tabac.* Caudébec, Saint Vallery en Caux, *Bureau du Poisson.* Touques.

DIRECTION DE SAINT QUENTIN.

Albert, Bapaume, Bohains, Brancourt, Braye, Fins, Guise, Ham, Herifon, la Capelle, le Casteau, le Castelet, le Plomion, Miraumont, Nouvion, Peronne, Riblemont, Saint Crist, Saint Quentin *Bureau du Tabac.* Vervins.

DIRECTION DE SOISSONS.

Aubenton, Berry-au-Bac, Brunhanel, Chauny, Cormicy, Craonne, Crecy-sur-Serre, Laon, la Fere, Marle, Montcornet, Noyon, Pontavaire, Regniouvez, Rozoy, Saint Michel, Signy-le-peit.

DIRECTION DE VALENCE.

Département des Baronnies.

Aygalay, Aubres, Aurel, Baumes, Chamaret, Château-neuf, Condouret, Dieu-le-Fit, Eourres, Epluche, Lacharce, La Chaup, La Motte, Le Buis, Lens, Le Peage de la Roche, Le Pegue, Le Reveft du Bion, Merindol, Mirabel, Molans, Montbrun, Montfort, Nions, Plaisans, Pontillart, Poet-Laval, Raillanette, Remuzat, Rochegude, Rozans, Sahune, Saint Maurice, Saint Paul, Saint Restituy, Sederon, Suze, Taulignan, Tullette, Vallauray, Venterol, Vinfobres.

Département du Rhosne.

Allant, Anconne, Charmes, Crest, Cruas, Donzerre, La Roche, Lorient, Montlimart, Pierre-Latze, Port de Valence, Port de Vienne, Romans, Saint Alban, Saint Saphorin, Saint Vallier, Serves, Soyons, Thein, Valence, Vienne.

VILLES, OÙ IL Y A SEULEMENT des BUREAUX pour le Tabac.

Aix, Bar-le-Duc, Clermont, Compiègne, Le Mans, Marseille, Metz, Montauban, Orleans, Thionville, Toulouse, Toul, Tours.

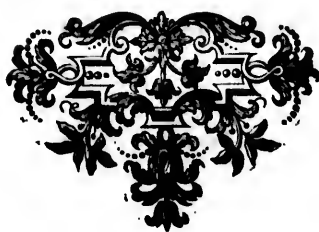



T A B L E
DES TROIS VOLUMES
D U
DICTIONNAIRE DE LA FRANCE.

LE PREMIER TOME CONTIENT,
L' Avertissement,
L' Introduction,
Et depuis A, jusqu'à F.

LE DEUXIÈME TOME,
Depuis G, jusqu'à R.

LE TROISIÈME TOME,
Depuis S, jusqu'à Z.
Le Comtat Venaisfin.
La Principauté de Dombes.
Les Duchés de Lorraine & de Bar.
La Nouvelle France, Isles, & autres Colonies Françaises.
Et les Additions.

Nota Après l'S, suivent les Noms de Saints & de Saintes, en Alphabets particuliers.



DICTIONNAIRE UNIVERSEL DE LA FRANCE.

A

A *Aa*. Nom d'une petite Riviere qui a sa source près du Bourg de Fontaine en Sologne. On l'appelle *A*, parce qu'assez près de sa source, elle forme une petite Ile qui a la figure d'un **A**. On la nomme aussi Connon, ou Baignon. Elle se jette dans le Beuvron. Cette Riviere qui fait tourner beaucoup de moulins, est fort poissonneuse, & sujette à se déborder, à cause des Etangs qui se déchargent dans son Canal, lorsqu'on les vuide pour en pecher le poisson.

AA

AA, selon *Hesychius*, signifie un amas de diverses eaux; c'est pourquoi on donne ce nom à plusieurs Rivieres.

AAA, ou **AAAS**, *Agnio*, Riviere qui prend sa source dans le Boulonois en Picardie, au-dessus de Rumilly-le-Comte & de Renti, d'où passant en Artois, elle traverse la Ville de S. Omer près d'Ouate, & se divise en deux bras, dont le plus petit qui s'étend sur la droite, s'appelle la Colme, & va vers le Linck, & Bergues S. Vinox. Celui qui est sur la gauche conservant toujours le nom d'*Aa*, sépare la Flandre de la Picardie & se jette dans l'Océan, un peu au-dessous de Gravelines, où elle forme un petit port.

AA, ou **AAS**, autrement appellée Fontaine des Archevuzades. C'est une source d'eau vive dans le Bern, qui passe pour excellente pour la guerison des coups de feu.

AAG

AACY en Mulcien, Bourg, dans la Picardie, Diocèse d'Amiens, Parlement de Paris, Intendance de Soissons, Election de Crespi, a 2585 habitans.

AAG

AAGE dans la Normandie, Diocèse d'Avran-

Tome I.

AAG

ches, Parlement de Roüen, Intendance de Caen, Election d'Avranches, a 181 habitans.

AAGEVILLE, dans la Champagne, Diocèse de Châlons, Parlement de Paris, Intendance de Châlons, Election de Chaumont, a 250 habitans.

AAGON, dans la Normandie, Diocèse de Coutances, Parlement de Roüen, Intendance de Caen, Election de Coutances, a 1096 habitans.

AAGY, dans la Normandie, Diocèse & Election de Bayeux, Parlement de Roüen, Intendance de Caen, a 154 habitans.

AAR

AARON, Bourg, dans le Maine, Diocèse du Mans, Parlement de Paris, Intendance de Tours, Election de Mayenne, a 910 habitans. Il y a des forges considerables.

L'Isle **S. AARON**, *Aaronis insula*, où l'on a bâti la ville de S. Malo, & transféré les habitans & le Siège de l'Evêché de la ville d'Aler. *Voyez* S. Malo.

AAZ

AAZY, dans la Brie, Diocèse de Soissons, Parlement de Paris, Intendance de Soissons, Election de Château-Thierry, a 474 habitans. Il y a de grosses forges.

ABA

ABANCOURT, dans la Normandie, Diocèse d'Evreux, Parlement & Intendance de Roüen, Election d'Andely, a 260 habitans.

ABANCOURT, dans la Flandre Valonne, Parlement de Douay, Diocèse & Subdelegation de Cambrai, Intendance de Lille, a 228 habitans.

A

CE.

es.

culiers.

NNAIRE

ABBANS dessus & ABBANS dessous, dans la Franche-Comté, Diocèse, Parlement & Intendance de Besançon, Recette de Quingey, ont ensemble 250 habitans.

ABBARETZ, dans la Bretagne, Diocèse & Recette de Nantes, Parlement & Intendance de Rennes, a 180 habitans.

ABBAS, dans le Roüergue, Diocèse de Rhodéz, Parlement de Toulouse, Intendance de Montauban, Election de Rhodéz, a 119 habitans.

ABBAYE d'Amparis & la Borde, dans la Franche-Comté, Diocèse, Parlement & Intendance de Besançon, Recette de Dole, a 310 habitans.

ABBAYE près Dol, dans la Bretagne, Diocèse & Recette de Dol, Parlement & Intendance de Rennes, a 207 habitans.

ABBAYE nouvelle, dans le Quercy, Diocèse de Cahors, Parlement de Toulouse, Intendance de Montauban, Election de Cahors, a 157 habitans.

ABBAYE sous Pancy, dans la Champagne, Parlement de Paris, Diocèse & Intendance de Châlons, Election de Troyes, a 128 habitans.

ABBAYE, *Abbatia*. C'est un Monastere d'Hommes ou de Filles, érigé en Prélature, & régi par un Abbé ou une Abbessse. Les Abbayes sont ou en Regle ou en Commende Séculiere, ou absolument sécularisées. Ces dernières ont été converties en Collegiales de Chanoines Réguliers: telles sont celles de Vezelay en Bourgogne, de S. Sernin de Toulouse & autres. Les Abbayes en Regle sont ou électives, comme celles de Cluny, de Cîteaux, &c. de ses quatre premieres Filles, ou à la nomination du Roy, lequel peut y nommer des Religieux d'un autre Ordre, pourvu qu'ils soient d'un même Institut. Les Abbayes de Filles sont toutes électives, & les Bulles que les Abbesses obtiennent de Rome, portent toujours qu'elles ont été élues par leur Communauté, quoiqu'elles soient aussi nommées par le Roy; ce qui vient de ce que ces Abbayes ne furent point comprises dans le Concordat de Leon X. & de François I. Les Abbayes du Royaume sont distribuées sur chaque Lettre de leur nom, ou à l'Article des Lieux où elles sont situées. Celles d'hommes sont au nombre de sept cens quatre-vingt, & celles de filles, à deux cens cinquante.

ABBECOURT, dans la Picardie, Diocèse de Beauvais, Parlement & Intendance de Paris, Election de Beauvais, a 333 habitans.

ABBECOURT, dans la Picardie, Diocèse de Noyon, Parlement & Intendance de Paris, Election de Noyon, a 509 habitans.

ABBECOURT, *Albacuria*, ou *Alborum curia*, Abbaye dans le Diocèse de Chartres, Parlement & Intendance de Paris, Election de Montfort, a 180 habitans.

Cette Abbaye de l'Ordre des Prémontrez, est située à une petite lieue de Poissy, dans la Paroisse d'Orgeval. Elle fut fondée en 1180. par Guafcon de Poissy, beau-frere de Bouchard de Montmorency, dont il avoit épousé la sœur, appelée Alix. L'Eglise, dédiée à la sainte Vierge, fut consacrée par S. Thomas de Cantorbéry; elle est fille & relève de l'Abbaye de Marcheroux, Diocèse de Roüen, dont on tire les Religieux pour celle d'Abbecourt. Son revenu est de six mille livres. Il y a dans son territoire des Eaux minérales qui portent son nom. Elles sont très-estimées pour purifier la masse du sang, pour les rhumatismes, &c.

ABBÉJA N, dans la Gascogne, Diocèse d'Auch, Parlement de Toulouse, Intendance d'Auch, Elec-

tion de Riviere-Verdun, a 257 habitans.

ABBENANS, dans la Franche-Comté, Diocèse de Dole, Parlement & Intendance de Besançon, Bailliage, Prevôté & Recette de Vesoul, a 209 habitans.

ABBESSE du Monastere, dans le Roüergue, Diocèse & Election de Rhodéz, Parlement de Toulouse, Intendance de Montauban, a 340 habitans.

ABBESSE Noets, dans le Quercy, Diocèse de Cahors, Parlement de Toulouse, Intendance de Montauban, Election de Villefranche, a 155 habitans.

ABBEVILLE, *Abbas villa*, *Abbavilla*, Ville capitale du Comté de Ponthieu dans la Province de Picardie, Diocèse & Intendance d'Amiens, Parlement de Paris, Chef-lieu d'une Election, Siège d'un Présidial, Bailliage, Prevôté, Seneschaulcée, Marchaulcée, Maître d'Eaux & Forêts, Juges Consuls, Amirauté, Grenier à Sel, Traités Foraines & Bureau du Tabac. Abbeville est une Comté-Pairie régie par une Coutume particuliere, jointe à celle generale du Comté de Ponthieu. Cette ville est située sur la Somme, à cinq lieues de la Mer, à cinquante degrez sept minutes de latitude & dix-neuf degrez trente-neuf minutes de longitude; à huit lieues d'Amiens, trente-huit de Paris, dix-sept de Boulogne, vingt-quatre de Calais & trente-une de Douvres; le nombre des habitans est d'environ trente mille, dont huit à neuf mille sont en état de porter les armes.

On veut que son nom latin *Abbas villa* ne vienne pas, comme quelques-uns ont prétendu, de ce qu'elle ait été fondée par un Abbé, ou qu'elle ait servi de métairie à un Abbé de S. Riquier; mais de ce que Haimon Comte de Ponthieu, au septieme siecle, avoit le titre d'Abbé qui signifioit Pere, à cause de ses bienfaits envers plusieurs Solitaires, auxquels il avoit donné retraite pour lors en ce pais. Cet Haimon n'a pas été le seul, dit-on, Comte de Ponthieu qui a porté dans ses Titres le nom d'Abbé. Guillaume II. dit Talvas, Fondateur du Chapitre de S. Vulfran d'Abbeville, & de quatre autres celebres Abbayes, & Jean qui fonda l'Hôtel-Dieu de cette même Ville, tous deux Comtes de Ponthieu, ont pris souvent le titre d'Abbe: dans leurs Chartres & Diplomes.

Si l'on remonte plus haut, suivant le celebre Nicolas Sanson Geographe, qui en étoit natif, elle est une des plus anciennes & des plus considerables Villes de France. Et cet Auteurs dans sa Recherche de l'antiquité d'Abbeville, dit qu'elle étoit anciennement nommée *Britannia*, & connué sous ce nom dans les Gaules plus de deux siecles avant Jesus-Christ, comme Chef & Capitale d'un Peuple appelé *Britanni* dans le *Belgium*, & que c'est ce Peuple qui depuis a poulé, & donné son nom à toute la grande Bretagne.

Enfin le P. Ignace Sanson Carme Dechauffé, né dans ce même lieu, dit dans son Histoire Ecclesiastique de cette Ville, qu'elle a été appelée Refuge, ou Ville de refuge, comme on verra cy-après.

Mais soit que cette Ville ait encore porté le nom d'*Abbasvilla*, suivant Fredegair dans la Chronique sur l'an 673; qu'elle soit avant Jules Cesar, ou qu'elle n'ait été fondée que lors, tems après qu'il eut soumis les Gaules, il est certain que le lieu premierement habité de cette Ville a été l'Isle formée au centre d'Abbeville par la Somme, & où l'on voit à present l'Eglise Paroissiale de Notre-Dame du Châtel, qu'on tient avoir servi de Paroisse à ses

nté, Dio-
de Béfan-
Wesoul, a
le Roi-er-
Parlement
in, a 340
y, Diocèse
endance de
a 135 ha-

illa, Ville
provinc de
ens, Parle-
Siège d'un
llise, Maré-
es Confuls,
es & Bureau
arte régie par
ille générale
située sur la
ante degrez
egrez trente-
es d'Amiens,
agne, vingt-
es vres; le
rente mille,
le porter les

illa ne vien-
tendu, de ce
ou qu'elle ait
uier; mais de
au septième
Pere, à cause
ires, auxquels
ce pais. Cet
Comte de Pon-
nom d'Abbé-
r du Chapitre
quatre autres
l'Hôtel-Dieu
antes de Pon-
bez dans leurs

le celebre Ni-
oit natif, elle
lus considéra-
r dans sa Re-
lie qu'elle étoit
& connue sous
ix siècles avant
rale d'un Peu-
n, & que c'est
donné son nom

Dechauffé, né
Histoire Ecclé-
é appelée Re-
on verra cy-

re porté le nom
dans sa Chroni-
nt Jules César,
tems après qu'il
que le lieu pré-
été l'Isle formée
me, & où l'on
de Notre-Dame
de Paroisse à ses

premiers habitans, & à ceux qui logeoient dans un ancien Château que Charles le Hardy fils de Philippe le Bon, qui fut le dernier Duc de Bourgogne, avoit fait faire à la pointe occidentale de cette Isle, en 1471. & qui fut démoli en 1592. pour servir dans le besoin de défense aux habitans; le sol de cette Isle étant fort bas & marécageux. Ceux qui y ont fait les premiers bâtimens les ont fondez sur des clayes d'ozier, & autres matieres de bois, qu'on trouve encore assez souvent à moins de dix ou douze pieds en terre, non seulement dans ce quartier; mais encore en plusieurs autres de la ville, ce qui en dénote l'ancien sol, & combien il a été depuis rehaussé, pour se garantir des suites du flux & reflux de la Mer qui remontoit, à ce qu'on prétend, par la Somme, jusqu'au Village de l'Etoile, qui est à quatre lieues. Il y avoit même en ce Village un petit Fort dont il reste quelques vestiges; ainsi tous les Marais & Prairies au-dessus d'Abbeville vers Amiens, & au-dessous vers la Mer, étoient pour lors couverts d'eaux.

Cette Ville a eu quatre différens accroissemens marquez par les vestiges des quatre anciens Châteaux qui y ont été bâtis. Le premier accroissement commença lorsque cette petite Bourgade n'étant plus capable de contenir à la pointe de cette Isle tout le peuple des environs, qui allarmé des Troupes de César, s'y étoit réfugié, & dont les enfans avoient accru de beaucoup le nombre; ils occupèrent toute l'Isle, en forment une Ville, fortifiée par la Somme qui l'environne; ce fut environ au septième siècle.

Le premier Château étoit renfermé dans cette Isle, & à sa pointe, où sont aujourd'hui les Eglises de S. Vulfran & de Notre-Dame dite du Châtel, nom qui en est le seul vestige, comme on en peut juger par les anciens Titres, Cartulaires & Aves de cette Ville qui en font foy; entr'autres par l'Aveu de Gerard d'Abbeville, Sire de Boubern, en 1367. C'est ce Château qui fut nommé Refuge, dès le temps de Jules César, & où les Peuples *Britanni* se retirèrent, & tinrent fort contre les Romains, d'où Abbeville a pris son commencement. Elle fut nommée *Haimonis villa*, du Comte Haymon, & après sa mort *Abavilla*, seu *Abbatis villa*, suivant ce qu'on a dit.

Le second accroissement fut vers l'an 1000. que Hugues II. Comte de Ponthieu, dit aussi l'Abbé, ayant épousé Gisle ou Gislette, Fille de Hugues Capet, ce Prince lui permit de fortifier Abbeville, & lui donna même un ancien Château qui en étoit proche, au lieu où est à présent le Prieuré de S. Pierre; c'est le second Château: la preuve s'en tire de la Fondation de ce Prieuré en 1075. & 1100. Le troisième étoit aux Comtes de Ponthieu, & ce qui en reste sert aujourd'hui de Prison Royale, & se nomme encore Château de Ponthieu: il fut bâti en 1184. par un Comte de ce nom, ce qui paroît par plusieurs Monumens. Le quatrième Château fut bâti par Charles, dernier Duc de Bourgogne, & détruit par les Bourgeois durant la Ligue, à cause qu'il servoit de retraite aux Huguenots; il en reste encore quelques grosses Tours entre les portes Doquet & Marcadelle. Ce fut donc ce Hugues II. Comte de Ponthieu qui fit l'ancienne enceinte des murailles d'Abbeville dont il agrandit le terrain. Il reste encore quelques marques de ces murs. Cet agrandissement qui se fit alors au levant & au midi de cette Isle, donna lieu à plusieurs familles de Centule, ou S. Riquier, dont l'incendie arriva en 1331. de venir s'y établir, de façon que tout le terrain en fut bien-tôt peuplé. Il y a lieu de croire

qu'Abbeville n'est devenu la Capitale du Comté de Ponthieu, qu'après la destruction de Centule ou S. Riquier qui en étoit la Capitale, & contenoit alors plus de deux mille cinq cens maisons, à ce que disent les Religieux de S. Riquier.

Le troisième accroissement, fait vers l'an 1369. comprend toute la Ville en l'état qu'elle est à présent, excepté le quartier de Doquet au de-là du grand bras de la Somme vers le Vimcu. On nommoit alors ce quartier le Bourg de Vimcu, qui n'a été joint à la Ville & fermé de murailles que sous Louis XI; & c'est le quatrième & dernier agrandissement d'Abbeville.

Abbeville est située dans une agreable & fertile vallée de quatre mille pas de large environ; la Riviere de Somme en y entrant se divise en plusieurs bras, le reflux de la Mer y remonte d'environ six pieds, ce qui est d'une grande utilité pour le commerce. L'air y est sain, les eaux bonnes: il y en a même vers le Château de minerales très-spécifiques, & depuis peu on y en a découvert dont les qualitez sont semblables à celles de Forges. Enfin les vents de mer qui y regnent, sont qu'on y voit rarement & peu long-tems des maladies contagieuses.

On peut diviser cette Ville en trois parties; la première est le milieu qui est l'Isle; la seconde, la partie habitée sur la rue droite, du côté de S. Riquier, sur une pente douce & imperceptible; c'est la plus considerable partie de la Ville. La troisième qui est la moindre, est sur la rive gauche de la Somme & du côté du Vimcu. Trois autres petites Rivieres, l'une nommée Lefcardon, qui vient de S. Riquier, l'autre appelée Sortins, & la troisième Corneille, ou Tanière, arrosent encore la principale partie d'Abbeville, & y donnent beaucoup de commoditez à différens Arts & Métiers. Sur ces trois Rivieres & la Somme, il y a bien une trentaine de Moulins à bled.

Cette Ville avec ses dehors a près de deux mille huit cens toises de circuit, & une fois plus ou environ au dehors de ses fortifications, & n'a gueres moins, compris les Fanbours, de quatre mille cinq cens maisons. Elle a cinq Portes; savoir celle de S. Gilles, du Bois, Marcadelle, Doquet, & la Porte Royale, dite autrefois Porteleue ou Poterne, où se trouve une agreable promenade, plantée d'arbres le long de la Somme. On y compte plus de cent rues, dont les plus belles sont la rue S. Gilles, celle du Bois, de Notre-Dame & du Puis à la Chaîne. Soixante petits Ponts, dont quarante sont de pierres, & quatre belles Places. Il y a un Palais bâti par les Seigneurs de la Grutuse. C'est où se rend à présent la Justice. Plusieurs des habitans y ont de belles Maisons, & beaucoup de Seigneurs des environs d'assez beaux Hôtels. On doit aussi considerer le Bésroy ou Clocher de l'Hôtel de Ville, & ceux de sainte Catherine & du S. Sepulchre.

La situation d'Abbeville seroit favorable aux plus belles Fortifications; elle peut par ses élufes, & à l'aide du flux & reflux de la mer, inonder à la ronde tous les marais au-dessus & au-dessous de la Ville, même ceux du côté de S. Riquier, que forme la Riviere du Scardon, qui entrant par trois bras dans la Ville, s'y perd dans la Somme. A l'Orient & au midi de la Ville, l'endroit qui paroît le plus foible à attaquer, est néanmoins d'une facile défense par ses marais bas & tremblans, qu'on ne peut passer ni à pied ni à cheval.

Abbeville porte pour Armes, de Ponthieu au chef de France ancien, qui lui a été concédé par

Charles V. Roy de France, par Lettres Patentes de l'an 1369. Sa Devise est *semper fidelis*, & on l'appelle *la Pucelle*, parce qu'elle n'a jamais été prise: Titre que son attachement inviolable à nos Princes lui ont mérité.

Les Eglises de cette Ville sont assez belles & bien desservies. La principale est S. Vulfran, dont le Portail est beau, & sur lequel s'élevent deux hautes Tours carrées. L'edifice est hardy, mais point achevé. Il y a en cette Eglise un Chapitre fondé par les Comtes de Ponthieu, composé d'un Doyen, d'un Chantre, d'un Trésorier & de vingt-deux Chanoines, tous à la nomination du Roy Comte de Ponthieu, plusieurs Chapelains, Maîtres de Musique, huit Enfans de Chœur. En cette Eglise sont les Corps de S. Vulfran Patron de la Ville, Archevêque de Sens, mort à S. Vandrille; le Corps de S. Mayenne Evêque de Theroüanne; les Reliques de S. Wilbrod, Archevêque d'Utrecht, & de S. Servold Comte d'Eu. Ce Chapitre a de beaux Privilèges, nommé à dix Cures de la Ville, & à plusieurs autres à la Campagne.

Il y a dans la Ville & Faubourgs quatorze Paroisses, sçavoir, S. Nicolas ou S. Vulfran, Notre-Dame du Châtel, S. Georges, S. Gilles, Sainte Catherine, S. Vulfran en Chaussee, S. Jacques, S. Jean des Prez, S. André, S. Paul, S. Eloy, le S. Sepulchre, Notre-Dame de la Chapelle, & S. Jean de Kourzoy.

Les Monastères sont le celebre Prieuré de S. Pierre, Ordre de Cluny, desservi par huit Religieux, le Prieur nommé à trois Cures de la Ville, & à plusieurs autres du pays. Cette Maison a des droits fort honorables; & a eu des Prieurs remarquables par leur naissance, leur sçavoir & leur piété. On garde en cette Eglise une précieuse Relique de sainte Agnès & une partie du Corps de S. Foilan Martyr. Ce Monastere a été fondé pour vingt-quatre Religieux, par Guy, Comte de Ponthieu.

La Chartreuse fut fondée en 1300. par Guillaume de Mâcon Evêque d'Amiens, sous l'invocation de S. Honoré; on y conserve le Chef de ce saint Prélat dans un magnifique Reliquaire.

Le Couvent des Cordeliers y fut fondé du vivant de S. François d'Assise; celui des Minimes du vivant de S. François de Paule, par un Seigneur de Rambure, dont l'illustre Maison y a sa sepulture.

Il y a aussi des Minimesses & des Cordelières, des Carmes Déchauffez & des Carmelites, des Dominicaines, des Capucins, des Filles de la Visitation; deux Abbayes de Religieuses Ordre de Cîteaux, nommées Epagne & Willancour, des lieux de leur premier établissement. Celle d'Epagne fondée par Enguerrand de Fontaines, Sénéchal de Ponthieu, & Willancour par Guillaume d'Abbeville, de la Maison des Comtes de Ponthieu.

Il y a un magnifique Couvent d'Ursulines, des Religieuses Hospitalières de S. Augustin qui desservent l'Hôtel-Dieu, fondé en 1138. par Jean II. Comte de Ponthieu, un Hôpital pour les Pauvres orphelins natives de la Ville, sous l'invocation de S. Joseph, & administré par des Filles non cloîtrées; une Commanderie de l'Ordre de Malthe, & un College dont le Principal & les Regens sont Ecclesiastiques seculiers.

Tout le commerce d'Abbeville en général consiste principalement en bled, avoines, chenevis & autres grains; huiles, draps, serges, baracans, étamines, pluches & autres étoffes; tortes laines, fils de caret, lins & chanvres; savons gras, cordelles; & autres, que le pays voisin produit en abondance. On y fait aussi d'excellentes armes à feu.

La Somme, qui est une grande & profonde Rivière, traverse par différens bras cette Ville & ses Faubourgs; elle y facilite toute sorte de commerce même par mer, qui n'en est qu'à quatre lieues, au moyen des vaisseaux qui la remontent facilement dans le flux & reflux qui y monte de six à huit pieds deux fois en vingt-quatre heures, & sur lesquels on charge & on échange toutes les marchandises, dont cette Ville & ses environs abondent.

Mais ce qui rend particulièrement Abbeville en état de n'avoir aucun Mendiant valide, ce sont ses belles Manufactures au-dedans & au-dehors. Il y en a cinq principales.

La premiere, est de Drap fin, façon de drap d'Hollande, qui surpasse tous les plus beaux draps de l'Europe. Cette Manufacture a suivant son privilege exclusif, cent métiers batans, & employe près de quatre mille personnes. M. Van-Robetz sous le nom duquel ce drap four connus, tient & conduit cette Manufacture elle lui, dans la plus belle, la plus magnifique, & la plus curieuse Maison, qui soit en France à aucun Marchand.

La seconde Manufacture, est celle de Baracans, aussi très-considérable, ayant jusqu'à sept à huit cents métiers batans, qui occupent près de deux mille personnes; il s'en fait ce fins & de toutes couleurs; font recherchez, & qui s'envoient dans l'Europe, & dans toute l'Europe.

La troisième, est de étoffes en Moquettes, sorte de Tapissérie le bon service. On en envoye beaucoup à Paris & ailleurs dans le Royaume; elle est sous la conduite du Sieur Thomasselles.

La quatrième, est de Toilles. Elles se font dans la Ville, & s'envoient dans toute la France & ailleurs.

La cinquième, est de Laines filées ou en houpes, d'un filage fin & très-un. Les Etrangers en font beaucoup de cas. Les Anglois mêmes & les Hollandois y ont souvent envoyé filer de leurs laines, afin de recueillir mieux dans leur fabrique.

On fait aussi à Abbeville des Etamines, & des Pluches ou faux Velours de toute façon & couleur.

Enfin, l'autre commerce le plus universel est celui du Bled, que tous les habitans recueillent de leurs revenus, dont la quantité est prodigieuse, sans compter les autres grains qu'on y apporte des environs, dont il se fait un débit très-considérable.

La Charte de Commune pour l'institution du Corps de Ville, est une des plus belles & des plus anciennes du Royaume. Ce Corps de Ville est composé d'un Mayeur, qui jouit de beaux privilèges, de huit Echevins & quelques autres Officiers. La Commune y étoit autrefois si puissante, que non-seulement elle annobliroit son Chef ou Mayeur, mais encore avoit droit de battre monnoye, différente de celles des Rois de France & des Comtes de Ponthieu, dans les Etats desquels elle avoit cours. Ce fait se prouve par un Registre de la Chambre des Comptes de Paris, intitulé: *Ordinatio super falso Moneta*, du tems du Roy Philippe IV. dit le Bel. Elle avoit son Domaine particulier & Seigneurial, & plusieurs autres attributs nobles & singuliers, faisant une espece de petite République, dont les Maires & Echevins étoient les Chefs & Juges ordinaires, sous le ressort des Comtes de Ponthieu, qui vouloient bien soumettre à leurs Jugemens, les difficultez qu'ils avoient dans tout leur Comté.

Le Gouvernement de la Place appartient au Mayeur, avec la Justice, Police & Milice de la Ville

Ville

Ville & des habitans. Ce Magistrat a toujours tenu un des premiers rangs, même aux États du Comté de Ponthieu, toutes les fois qu'ils se sont assemblés dans cette Ville, & dans toutes les occasions d'éclair; & cette Magistrature a été depuis trois siècles remplies par des personnes d'une distinction éminente. Il y a cependant un Commandant de la Place, qui fait pour le Mayor toutes les fonctions militaires.

Laonnerie des cloches passé pour des plus belles, & il y a peu de Ville en France où il se trouve en plusieurs arts des ouvriers plus habiles, & d'où il soit sorti plus de grands Hommes distingués par leur savoir & leur intégrité.

ABBEVILLE, dans le Gâtinois, Diocèse de Sens, Parlement & Intendance de Paris, Election d'Estampes, a 138 habitans.

ABBEVILLE S. Lucien, dans la Picardie, Diocèse d'Amiens, Parlement de Paris, Intendance d'Amiens, Election de Mondidier, a 332 habitans.

ABE

ABELHAM, dans le bas Languedoc, Diocèse & Recette de Beziers, Parlement de Toulouze, Intendance de Montpellier, a 497 habitans.

ABELCOURT, dans la Franche-Comté, Diocèse, Parlement & Intendance de Besançon, Bailliage & Recette de Vesoul, a 123 habitans.

ABENS haut, & ABENS bas, dans le pays de Soule, Diocèse d'Oleron, Parlement de Pau, Intendance d'Auch, a 266 habitans.

ABERES, dans le Bearn, Diocèse de Lescar, Parlement de Pau, Sénéchaussée de Morlas, a 56 habitans.

ABERGEMENT, dans la Franche-Comté, Diocèse, Parlement & Intendance de Besançon, Bailliage & Recette d'Ornans, a 59 habitans.

ABERGEMENT, dans la Franche-Comté, Diocèse, Parlement & Intendance de Besançon, & Recette de Salins, a 61 habitans.

ABERGEMENT. Voyez Brozet & le Porret.

le grand **ABERGEMENT**, dans le Valromay, Parlement & Intendance de Dijon, Bailliage & Recette de Valromay, a 610 habitans.

le petit **ABERGEMENT**, dans le Valromay, Parlement & Intendance de Dijon, Bailliage & Recette de Valromay, a 650 habitans.

le grand **ABERGEMENT**, avec les Granges de la Tournelle & de la Lame, dans la Franche-Comté, Diocèse, Parlement & Intendance de Besançon, Bailliage & Recette d'Arbois, a 133 habitans.

le petit **ABERGEMENT**, dans la Franche-Comté, Diocèse, Parlement & Intendance de Besançon, Bailliage & Recette d'Arbois, a 122 habitans.

ABERGEMENT-LEZ-AUXONNE, située dans une plaine marécageuse & très-couverte, dans la Bourgogne, Diocèse de Besançon, Parlement & Intendance de Dijon, Bailliage, Grenier à sel & Recette d'Auxonne, a 258 habitans. La rivière de Saône passe à demi-lieu. C'est un pays de plaines.

ABERGEMENT-LE-DUC, dans la Bourgogne, Diocèse de Châlons, Parlement & Intendance de Dijon, Bailliage & Recette de Nuits, Grenier à sel de Seurre; ce lieu qui est à demi-lieué, a 72 habitans. Il y a beaucoup de vignes.

ABERGEMENT & la Grange voisine, dé-

pendante de l'Abbaye du Mont sainte Marie; dans la Franche-Comté, Diocèse, Parlement & Intendance de Besançon, Bailliage & Recette de Pontarlier, a 335 habitans.

ABERGEMENT de Guisery, dans la Bourgogne, Diocèse de Besançon, Parlement, Intendance de Dijon, Bailliage & Grenier à sel de Châlons, ressort de S. Laurent, a 600 habitans; c'est pays de plaine, entre les Rivières de la Seille & de la Saône, & un grand passage.

ABERGEMENT de Foigny, dans la Bourgogne, Diocèse de Langres, Parlement & Intendance, Bailliage, Recette & Grenier à sel de Dijon, a 164 habitans. C'est un pays de forêts sans rivière, peu éloigné de Dijon.

ABERGEMENT de Messy, de la Paroisse de Messy en Mâconnois, Diocèse de Châlons, Parlement & Intendance de Dijon, Bailliage, Grenier à sel & Recette de Châlons, a 455 habitans. Il y a des marais sans rivière, c'est partie de bois & partie de plaines.

ABERGEMENT de la Ronce, dans la Franche-Comté, Diocèse, Parlement & Intendance de Besançon, Bailliage & Recette de Dole, a 146 habitans.

ABERGEMENT de S. Jean, dans la Franche-Comté, Diocèse, Parlement & Intendance de Besançon, Bailliage & Recette de Dole, a 38 habitans.

ABERGEMENT de sainte Colomere, dans la Bourgogne, Diocèse de Besançon, Parlement & Intendance de Dijon, Bailliage, Grenier à sel de Châlons, Recette d'Auxonne, a 312 habitans. Ce lieu est situé dans un pays de bois & de plaines; le hameau de Charmois en dépend.

ABERGEMENT de Varey, dans le Duché de Bourgogne, Parlement & Intendance de Dijon, Bailliage & Recette de Bugey, a 445 habitans.

ABERGEMENT de Verdun, dans la Bourgogne, Diocèse de Besançon, Parlement & Intendance de Dijon, Bailliage & Recette d'Auxonne, a 214 habitans.

ABERGEVEILLER ou **ABERCHEVILLER**, dans la basse Alsace, Diocèse de Strasbourg, Conseil Souverain & Intendance d'Alsace, du Comté de Dabo, a 137 habitans.

ABESNON, dans la Normandie, Diocèse de Lizieux, Parlement de Rouen, Intendance d'Alençon, Election de Lizieux, a 248 habitans.

ABEVILLE, dans la Normandie, Diocèse, Parlement de Rouen, Intendance d'Alençon, Election d'Argenton, a 202 habitans.

ABEJAT d'Hautefort, dans le Perigord, Diocèse de Perigueux, Parlement & Intendance de Bordeaux, Election de Perigueux, a 881 habitans.

ABI

ABJAT de Nontron, Bourg, dans le Perigord, Diocèse de Perigueux, Parlement & Intendance de Bordeaux, Election de Perigueux, a 1228 habitans.

ABIDAS, dans le Beam, Diocèse de Lescar, Parlement de Pau, Sénéchaussée d'Orthez, a 60 habitans.

ABIHAN, dans la Picardie, Diocèse d'Amiens, Parlement de Paris, Intendance d'Amiens, Election de Doullens, a 29 habitans.

ABILLY, Censé considérable, dans la Touraine, Diocèse de Tours, Parlement de Paris, Intendance de Tours, Election de Chinon, a 446

habitans. La Cure est à la collation des sous-Chantres de l'Eglise Métropolitaine de Tours.

ABITAÏN, dans le Bearn, Diocèse de Lescar, Parlement de Pau, Sénéchaussée de Sauveterre, à 165 habitans.

ABL

ABLAÏNSEVILLE, dans l'Artois, Diocèse d'Arras, Parlement de Paris, Intendance d'Amiens, Gouvernement, Bailliage & Recette d'Arras, à 129 habitans.

ABLANCOURT, dans la Champagne, entre Vitry & Chaalons; c'est la patrie du celebre Perron d'Ablancourt, Seigneur dudit lieu.

ABLEIGE, Comté dans le Vexin. Diocèse, & Parlement de Roüen, Intendance de Paris, Election de Pontoise; à 143 habitans.

ABLEVILLE, dans la Normandie, Diocèse de Pontau-de-Mer, à 220 habitans. M. d'Ablon en est le Seigneur.

ABLINCOURT, Bonet & Gomicour, dans la Picardie, Diocèse de Noyon, Parlement de Paris, Intendance d'Amiens, Election de Peronne, à 468 habitans.

ABLIS, Bourg, dans la Beauce, Diocèse de Chartres, Parlement de Paris, Intendance d'Orléans, Election de Dourdan, à 179 habitans. Ce lieu est situé à six lieus de Chartres, vers le levant, sur le chemin de Paris, qui n'en est qu'à douze lieus, entre le Gay de Lorry & Rochefort.

ABLON, *Ablonium*, Bourg & Château, dans l'Isle de France, sur la riviere de Seine, Diocèse, Parlement, Intendance & Election de Paris, à 97 habitans. Il est situé entre Paris & Corbeil, à trois lieus de Paris. Les Prétendus Reformez avoient un Temple à Ablon, avant qu'ils fissent leur exercice dans celui de Charenton, qui a été aussi aboli depuis la révocation de l'Edit de Nantes.

ABLON, dans la Normandie, Diocèse, Parlement & Intendance de Roüen, Election de Pontau-de-Mer, à 240 habitans. Le Seigneur en porte le nom.

ABLOUR, Justice, & Fief dépendant de la Seigneurie d'Argenton en Berry.

ABO

ABO, Comté en Alsace au Comté de Linange.

ABONCOURT, dans la Franche-Comté, Diocèse, Parlement & Intendance de Besançon, Bailliage & Recette de Vezoul, à 162 habitans.

ABONCOURT, dans le pays Messin, Diocèse, Parlement, Intendance & Recette de Metz, à 78 habitans.

ABONCOURT, dans le pays Messin, Diocèse de Verdun, Parlement & Intendance de Metz, Recette de Verdun, à 34 habitans.

ABONDANT, Châtellenie dans l'Intendance de Paris, Election de Dreux. C'est au Marquis de Sourches.

ABONS, voyez Meaux & Abon. Parlement de Pau, Sénéchaussée de Morlas, à 50 habitans.

ABOS, dans la basse Navarre, Diocèse de Lescar, Parlement de Pau, Sénéchaussée d'Orthez, à 176 habitans.

ABR

ABRET en Auvergne, dans le Bourbonnois,

Diocèse de Clermont, Parlement de Paris, Intendance de Moulins, Election de Gannat, à 240 habitans.

ABRET, en Bourbonnois, Diocèse d'Autun, Parlement de Paris, Intendance de Moulins, Election de Gannat, à 250 habitans.

les ABRETS, *Bassida de Abretis*, Bourg, dans le Dauphiné, Diocèse de Vienne, Parlement & Intendance de Grenoble, Recette de Vienne, à 247 habitans. Ce lieu est situé dans une plaine à une lieue en deçà du Pont de Beauvoisin.

ABRIN, dans le Condomois, Diocèse de Condom, Parlement & Intendance de Bordeaux, Election de Condom, à 70 habitans.

ABRINCATUI, Peuples de la Gaule Lyonnaise seconde, qui occupent le pays qui forme à present le Diocèse d'Avranches. Voyez Avranchin.

ABRON, Riviere, dans le Bourbonnois. Elle passe dans le Nivernois, près des mêmes lieux qu'arrose l'Acolin, avec lequel s'était jointe, elle se décharge dans la Loire.

ABS

ABS, voyez Albe.

ABSCON, dans la Flandre Valone, Diocèse d'Arras, Parlement de Douay, Intendance de Lille & Subdelegation de Douay, à 150 habitans.

ABSIE, *Abisia*, S. Maria de *Abisia*, Abbaye au territoire de Vatan dans l'enclave de la Galtine, petit pays qui fait une partie du haut Poitou. Elle est de l'Ordre de S. Benoît & autrefois du Diocèse de Poitiers, puis de Maillezaca, à present de la Rochelle. Elle est située dans une fertile vallée peu éloignée de Parthenay. Elle fut fondée sous l'invocation de la sainte Vierge, environ vers l'an 1120. par Giraud ou Geraud de *Sala*, pour des Anacorettes, auxquels il prescrivit d'observer la Règle de S. Benoît. Les Bienfaiteurs de ce Monastere ont été les Seigneurs de Parthenay (*Parthenay Archevesque*) de Chabot, de Châteignier, d'Appelvoisin & de la Meilleraye. Son revenu est de 4000 livres environ.

ABZ

ABZAC, dans le Poitou, Diocèse de Poitiers, Parlement de Paris, Intendance de Poitiers, & Election de Confolans, à 948 habitans.

ABZAC, dans la Guyenne, Diocèse, Parlement, Intendance & Election de Bordeaux, à 1299 habitans.

ACC

ACCOLANS, dans la Franche-Comté, Diocèse, Parlement & Intendance de Besançon, Bailliage & Recette de Vesoul, à 9 habitans.

ACCOLAY, dans la Champagne, Diocèse de Langres, Parlement & Intendance de Paris, Election de Tonnerre, à 524 habitans.

ACCOS, dans la basse Navarre, vallée de Baygorry, Diocèse de Bayonne, Parlement de Pau, à 87 habitans.

ACCOUS, dans la basse Navarre, vallée de Baygorry, Diocèse de Bayonne, Parlement de Pau. C'est un Bourg situé sur le Gave d'Asp, à quatre lieus au-dessous de la Ville d'Oleron, à 154 habitans.

ACE

ACEY, *Accellum*, *Accellum*, Abbaye d'hommes de l'Ordre de Citeaux, Fille de Cherlicu, fondée le 24. Avril 1156. dans le Diocèse de Besançon, à

quatre lieues de Befançon, entre Dole & Peine, sur la gauche de la riviere de l'Oignon; elle vaut 3. à 4000. livres de rente.

ACH

ACHASSE, *Achassa*, Riviere, dans le Languedoc; elle tire sa source des montagnes près de Viviers, passe par le Vivarez, & va se jeter dans le Rhône.

ACHENHEIM, dans la basse Alsace, Conseil Souverain & Intendance d'Alsace; ce lieu est des terres de la Noblesse, il y a 310 habitans.

ACHERES, dans l'Île de France, Diocèse, Parlement, Intendance & Election de Paris, a 422 habitans. La plaine d'Acheres est connuë par les revuës qui se faisoient du temps de Louis XIV.

ACHERES, dans le Gâtinois, Diocèse de Sens, Parlement, Intendance de Paris, Election de Nevers, a 309 habitans.

ACHERY, dans la Picardie, Diocèse de Laon, Parlement de Paris, Intendance de Soissons, Election de Laon, a 575 habitans. L'on veut qu'il y ait eu autrefois en ce lieu un Château Royal. C'est une Paroisse qui est située dans une prairie sur l'Oise près de Mouy, au-dessous de la côte de Vendéuil. Le commerce y consiste en fil de lin & chanvre, & autres denrées que les habitans tirent de leurs bestiaux, & du voisinage de la prairie, de quelques terres labourées sur la côte. Il y a le long de cette vallée, & prairie, où passe l'Oise, plus de cent cinquante Paroisses, routes assez peuplées, en prenant seulement depuis Guise jusqu'à Channy.

CHEVILLE, dans l'Artois, Diocèse d'Arras, Parlement de Paris, Intendance d'Amiens, Gouvernance d'Arras, Bailliage & Recette de Lens, a 111 habitans.

CHEUL & FRIEUL, dans la Picardie, Diocèse d'Amiens, Parlement de Paris, Intendance & Election d'Amiens, a 919 habitans.

CHEUX, dans la Picardie, Diocèse d'Amiens, Parlement de Paris, Intendance d'Amiens, Election de Doullens, a 495 habitans.

CHEY, dans la Franche-Comté, Diocèse, Parlement & Intendance de Befançon, Bailliage & Recette de Gray, a 148 habitans.

CHIEZ le Grand, dans l'Artois, Diocèse d'Arras, Parlement de Paris, Intendance d'Amiens, Gouvernance d'Arras, Bailliage & Recette de Baupaume, a 189 habitans.

CHIEZ le Petit, dans l'Artois, Diocèse d'Arras, Parlement de Paris, Intendance d'Amiens, Gouvernance d'Arras, Bailliage & Recette de Baupaume, a 328 habitans.

CHUN, dans le Nivernois, Diocèse de Nevers, Parlement de Paris, Intendance de Moulins, Election de Nevers, a 240 habitans.

CHUN, dans le Nivernois, Diocèse de Nevers, Parlement de Paris, Intendance de Moulins, Election de Château Chinon, a 88 habitans.

CHY, dans la Picardie, Diocèse de Beauvais, Parlement & Intendance de Paris, Election de Beauvais, a 614 habitans. C'est un fief à la famille de Carvoisin, relevant de l'Evêché de Beauvais; cette terre vaut 6000 livres de rente environ.

ACL

ACLOU, dans la Normandie, Diocèse de Lizieux, Parlement de Roien, Intendance d'Alençon, Election de Bernay, a 275 habitans.

ACOBRIEN, ou **COBRIEN**, dans la Flandre Valonne, Diocèse d'Arras, Parlement, Intendance & Subdelegation de Douay, a 30 habitans.

ACOLASTRE, Riviere du Nivernois, qui prend sa source au-dessus d'Azy-le-Vif. Elle forme l'étang de Parrenchos, & se jette dans la Loire près de Jaugenay.

ACOLIN, Riviere, qui prend sa source dans le Bourbonnois, d'où elle entre dans le Nivernois, passe à Cocaye, Dorme, Theury & à Licay, & s'étant jointe à celle d'Abron, elle se rend dans la Loire.

ACON, dans le milieu de la Normandie, Diocèse de Bayeux, Parlement & Intendance de Roien, Election de Conches, a 812 habitans.

ACONIN, voyez Noyan.

ACOULON, voyez Agenvillerets.

ACQ

ACQ, dans l'Artois, Diocèse d'Arras, Parlement de Paris, Intendance d'Amiens, Gouvernance, Bailliage & Recette d'Arras, a 175 habitans.

ACQS, petite Ville du Comté de Foix, sur l'Aurige ou Ariege, au pied des grands Pyrénées, Diocèse de Pamiers, Parlement de Toulouse, Intendance de Rouffillon, Recette du Comté de Foix, a 319 habitans. Ce lieu a pris son nom des Eaux minerales chaudes, qui sont bonnes contre les humeurs froides.

ACQS ou **AX**, la même que **DAX & Auribus**, connuë des Romains sous le nom d'*Aqua Tarbellica*, à cause de ses eaux chaudes & minerales. On l'a nommée depuis *Aqua Augusta*; & il y a des Auteurs qui en dérivent le nom general de l'Aquitaine. Cette Ville dans la Guyenne est la capitale des Landes en Gascogne, elle est située sur la riviere de l'Adour à cinq lieues des côtes de l'océan, huit de Bayonne en tirant vers Bordeaux, & cent soixante de Paris; c'est le siège d'un Evêché Suffragant de l'Archevêché d'Auch, il vaut environ 18000. livres de rente; il y a un Presidial du Ressort du Parlement de Bordeaux, une Sénéchaussée, un Gouvernement, Lieutenant de Roy, Etat Major. Cette Ville a été fortifiée; mais les ouvrages anciens qui en restent sont en mauvais état. Il y un Château qui peut renfermer trois Compagnies de garnison, qui est d'Invalides depuis un tems. Ce Château défend la Ville du côté de France & d'Espagne. M. le Marquis de Royanne en est Gouverneur, ainsi que l'ont été ses ancêtres depuis plus de deux siècles; il y a eu dans cette famille, de pere en fils sans interruption, trois Cordons bleus, plusieurs Lieutenans Generaux, & d'autres Officiers de distinction qui ont bien servi l'Etat. Acqs est aussi le siège de l'Election des Lannes ou des Landes, dépendant de l'Intendance d'Auch; cette Ville est regie par une Coutume particuliere. L'appel des jugemens de la Jurisdiction de la Soulle, qui s'appelle de S. Lezaire, où les Nobles possedans des terres en ce canton, ont droit d'assister, ressortissoit au Presidial d'Acqs, avant que l'on eût soumis cette Province au Parlement de Pau. Elle est à seize degrez, trente-neuf minutes de longitude, & quarante-trois degrez, quarante-quatre minutes de latitude. Il y a dans Acqs & sa Banlieue environ 4000 habitans. C'est une Ville franche, le Diocèse comprend cent quatre-vingt-trois Paroisses, dont il y en a soixante-six répandues dans le Béarn

& dans la basse Navarre. Il y a aussi dans ce Diocèse quatre Abbayes, savoir, Divielle, ou autrement Ville-Dieu, Sorde, Artous, Cagnotte, & deux Collegiales, Bidache & le Saint-Esprit-les-Bayonne. La Cathédrale est dédiée à Notre-Dame, son Chapitre est composé de dix Chanoines. Il n'y a point de dignitez dans ce Chapitre que celle du Théologal; il y a aussi quelques Prébendes. La Ville & une partie de la Bailliéne ne fait qu'une Paroisse, dont le Curé a le titre de *Curé Major*. S. Vincent est le Patron du Diocèse & l'Assomption de la Vierge, la Fête locale. Il se tient à Acqs un des plus beaux marchés de France tous les samedis; il consiste en brayes & ressaime, froment, vins & eaux-de-vie, dont les marchands de Bayonne particulièrement & tous le pays des Balques, enlèvent à ce qu'on prétend chaque fois, pour plus de 30000. écus de marchandises. Ce marché n'est point franc & se tient dans un Faubourg d'Acqs nommé *Sabla*. Il y a de plus cinq ou six Foires par an. La nature du terrain de ce Diocèse est mêlée de terres à bled, vignes, bois, pignadas ou forêts & plantation de pin. Le commerce des planches de pin, des pains de goudron & de résine, y est le plus considérable.

L'enceinte de la Ville est quarree, flanquée de Tours à l'épreuve du canon, ainsi que les courtines, outre le Château, flanqué aussi de grosses Tours rondes.

Les Cordeliers ont un Couvent dans cette Ville, de même que les Carmes & les Barnabites, qui tiennent le Collège. Il y a aussi des Ursulines, des Filles de sainte Claire & des Penitens bleus, un Hôtel-Dieu dans le Faubourg de *Sabla*, où les Capucins ont aussi une Maison. Cet Hôtel-Dieu est très-propre, il y a environ dix-huit lits sous la conduite de trois Sœurs, de fondation de M. Vincent de Paul. Ce Faubourg de *Sabla* n'est séparé de la Ville d'Acqs que par la rivière de l'Adour, que l'on passe sur un pont de pierre assez beau & fort élevé.

Les principales Dames de cette Ville, forment ce qu'on appelle la Congrégation de la Charité pour les pauvres de la Ville, aux besoins desquels elles pourvoient avec une très-grande attention. C'est Madame de Borda S. Martin d'Oran, femme du Premier Président qui en est la Supérieure, continuée par Election; & Madame de Cronzac S. Martin d'Oran sa sœur, la Tresorier. Ces deux charitables Dames & toutes celles qui tiennent un rang dans la Confraternité, se sont obligées de visiter tous les pauvres malades de la Paroisse, & de pourvoir à toutes leurs nécessitez.

Quoique la Ville d'Acqs, par le nombre de ses feux, qui n'est que de 400 environ, paroisse d'un petit objet, elle ne laisse pas d'avoir de quoi mériter l'attention des curieux.

Son antiquité est très-respectable. C'étoit autrefois la capitale des Tarbelliens, peuples des plus illustres de l'Aquitaine. Subjuguée par les Goths sur les Romains, elle a passé ensuite sous la domination des François; les Gascons l'ayant occupé quelque tems après, elle a toujours suivi le sort du Duché de Gascogne, & a été possédée par les Anglois depuis le douzième siècle jusqu'en l'an 1451. que Charles VII. a chassé ces derniers de la Gascogne. Elle a été gouvernée sous les Ducs & Comtes de Gascogne, par des Vicomtes. Ensuite elle a été unie au Vicomté de Tartas. En effet, il y avoit des Vicomtes d'Acqs dès le dixième siècle. Arnaud Loup est le premier qui soit connu. Entre les autres Vicomtes d'Acqs, l'Histoire remarque

Garelas Arnaud qui prit la Ville d'Ortez. & conquiert une partie de Béarn; il fut pere de Raimond Arnaud, & celui de Navarrus qui fut défait & tué par Galton Vicomte de Béarn, l'an 1109. Après la mort de Navarrus, Galton se rendit maître d'Acqs. En 1177. Pierre son petit-fils s'attira les armes de Richard Duc de Guyenne, depuis Roy d'Angleterre, qui le dépouilla de ses terres, & les unit à la Guyenne, dont la Ville d'Acqs a suivi la domination.

Navarra, fille de Pierre, épousa Raimond Vicomte de Tartas, ayeul d'Arnaud Raimond, qui vendit en 1217. ses prétentions sur le Vicomté d'Acqs à Amanien, Sire d'Albret son beau-pere. Charles VII. mit à la Couronne en 1451. la ville d'Acqs, & donna une amitié à ses habitans qui avoient suivi le parti des Anglois.

La ville d'Acqs & ses environs, fournit des choses capables d'intéresser la curiosité des Ecclesiastiques, des Physicians & des voyageurs; voici ce qu'on en peut remarquer.

Le siège Episcopal d'Acqs est le plus ancien de la Metropole d'Auch, qui a dix Suffragans; On prétend que S. Vincent martyr dans le troisième siècle en fut le premier Evêque, après lequel on ne connoît d'Evêque d'Acqs avant l'an 506. que Gratien son Evêque qui assista au Concile d'Agde. Il y a près de la Ville une Eglise du nom de S. Vincent, où l'on montre encore la mitre de ce Prélat, qui est faite d'une étoffe de couleur rouge. On y conserve aussi le corps de ce Saint, qui est derrière le maître-Autel, & quantité d'autres reliques. On y va tous les ans en procession le premier de Septembre. Chaque Chanoine a ce jour-là pour le prix de son assistance à cette procession, vingt-cinq sacs de pur froment, qu'il perd s'il s'absente sans bonne raison.

A une lieue d'Acqs, du côté de Tartas, dans la Paroisse de Pouy, est une Chapelle appelée Buglose d'une fanieuse dévotion à la Vierge; on dit qu'il s'y est fait plusieurs miracles. C'est de cette Paroisse de Pouy que l'on dit natif le bienheureux Vincent de Paul, fondateur de la Congrégation de S. Lazare & des Sœurs de la Charité, dites *Sœurs Grises*.

On voit aussi dans la Paroisse de S. Vincent, à un quart de lieue de l'Eglise à côté du grand chemin, un monument respectable, & subsistant en nature depuis plus de quatorze siècles. C'est la Chaire où prêchoit S. Vincent premier Evêque d'Acqs, comme nous avons dit martyrisé à la fin du troisième siècle. Cette Chaire est de pierre.

Les eaux minerales sont un autre objet d'attention à Acqs. Il y en a une fontaine dans la Ville, l'eau en est bouillante; Le bassin est toujours également plein, & semble intarissable, telle quantité d'eau que l'on en tire. Les Princes accompagnant le Duc d'Anjou, lorsqu'il partit de France pour prendre possession de la Couronne d'Espagne sous le nom de Philippe V. se divertirent à vouloir reconnoître le fond de cette fontaine; ils firent en vain attacher un boulet de canon à de très-longes cordages, qui descendoient toujours, de façon qu'on se lassâ plûtôt que de pouvoir trouver le fond. Ces eaux sont si chaudes dans leur bafiu naturel, qu'on ne peut en supporter l'ardeur; & ce qu'on en dit de fort singulier, c'est qu'un œuf ne s'aurait y cuire, & qu'un boeuf y est d'abord rôti & mis en lambeaux. A dix pas loin de ce puits sans fond, ces mêmes eaux sont froides & sans faveur, & alors elles sont plus fraîches que l'eau commune. L'on s'en sert même aux usages communs;

cor
l'on
ceu
rois
est
de l
dun
quan
font
du r

Le
Phén
pas r
Puits
Frais

Or
des b
rales.
rison
plus

& dan

An
est au

dour,

à un

bains

encore

de ten

ces bou

y a ac

timent

neut y

Ce bân

deux é

propres

& dans

pour les

les pau

Il se

se, un

A un

proche

forge q

Voilà

riquité

Quar

des Cap

y admi

quelles

grez de

de l'ann

une rou

Enfin

la naiss

dans d'

tire ce

c'est.

On b

lieu de

haut de

que de

ser pass

tendent

battans

au bras

bat con

le Fort,

sur les

se par

font les

sur les

To

communs. De la chaude on en paître le pain, & l'on en boit lorsqu'elle est froide; mais elle altere ceux qui n'y font point accoutumés.

Il y a une autre fontaine singulière dans la Paroisse de S. Paul près d'Acqs. Cette fontaine qui est très-profonde, croît à mesure que les degrez de la Lune augmentent, & baisse à mesure qu'ils diminuent; en sorte qu'au dernier jour du dernier quartier de la Lune, il n'y a plus d'eau dans la fontaine, & que l'eau renaît au premier instant du renouveau.

Les Physiciens ont de quoi philosopher sur ces Phénomènes qu'ils peuvent y voir, & qui ne sont pas moins intéressans que ceux des Eaux de Frais Puits, & de Touillon en Franche-Comté. Voyez Frais Puits & Touillon.

On trouve de plus à Acqs des bains chauds & des bouës arrosées par des eaux chaudes & minérales. Ces bouës sont si souveraines pour la guérison des rhumatismes, qu'ils en font évanouir les plus profondes douleurs. Il y en a dans la Ville & dans les fossés du rempart, du côté de Bayonne.

Au fort d'Acqs, à cent pas, par la porte qui est au-dessous du Château sur les bords de l'Adour, il y a une allée d'ormeaux qui conduit à un endroit appelé *les Ragnots*, à cause des bains chauds d'eaux minérales que l'on y trouve encore. Il y en a non seulement de chaudes, mais de tempérées ou tièdes, & l'on y trouve aussi de ces bouës spécifiques pour les rhumatismes. L'on y a achevé au mois de Juillet dernier 1714. le bâtiment destiné pour l'usage des personnes qui viennent y chercher leur soulagement & leur guérison. Ce bâtiment consiste en deux beaux pavillons à deux étages. Il y a dans chaque étage huit lits très-propres, pour les personnes de distinction malades, & dans le bas, des habitations aussi fort propres pour les personnes de moyen état, & même pour les pauvres.

Il se trouve aussi à Saillies, Ville de ce Diocèse, une fontaine dont l'eau sert à faire du sel.

A une lieue environ de la Chapelle de Buglose proche Pouy, dont on a parlé, est une ferrière ou forge qui fournit du fer à tout le pays.

Voilà à peu près tout ce que la nature & l'antiquité offrent de singulier à Acqs & aux environs.

Quant à l'art, les curieux vont y voir l'horloge des Capucins, qui sont au Faubourg de *Sabla*. On y admire une église à deux pointes, l'une desquelles marque tous les Signes du Zodiaque, les Degrez de la Lune, les mois & les fetes principales de l'année. Cette église a son mouvement par une roue qui ne fait qu'un tour l'année.

Enfin il y a un usage fort particulier à Acqs, à la naissance des Princes de la Maison Royale & dans d'autres occasions d'une joye publique; on tire ce qu'on appelle *les Pots cassés*. Voici ce que c'est.

On bâtit de bois une espèce de Fort sur le milieu de la riviere de l'Adour. On place sur le haut de ce Fort deux hommes cuirassés, un casque de fer en tête avec une petite rondache de fer passée au bras gauche. En cet équipage, ils attendent l'arrivée d'un bateau chargé de huit combattans, armez aussi de toutes pieces & le pavois au bras. Au signal de six coups de canon le combat commence. Les deux combattans qui sont sur le Fort, jettent avec impetuositè des pots de terre sur les combattans qui sont dans le bateau, qui se parent contre l'orage à l'abri de leurs pavois dont ils forment la tortue, & tirent à leur tour sur les combattans de dessus le Fort, avec des

grenades de terre bien cuites. Ce combat dure une heure & demie à trois diverses reprises. Toute la Riviere est couverte de bateaux, où est toute la bourgeoisie sous les armes. Ces sortes de jeux sont fort jolis, & forment un spectacle d'autant plus divertissant, qu'il renouvelle l'image des anciens combats sur mer des Romains, dont ceux d'Acqs se font gloire de le tenir.

On peut voir quelques autres particularitez du Diocèse d'Acqs, sous les noms des lieux suivans; comme Cagnotte, Dville ou Ville-Dieu, Pouy, Orthez, Saillies, Tartas, &c.

ACQUEBOUILLE, dans l'Orleannois; Diocèse d'Orléans, Parlement de Paris, Intendance d'Orléans, Election de Pithiviers, à 91 habitans.

ACQUET, dans la Picardie, Diocèse d'Amiens, Parlement de Paris, Intendance d'Amiens, Election d'Abbeville, à 144 habitans.

ACQUEVILLE, dans la Normandie, Diocèse de Bayeux, Parlement de Rouen, Intendance de Caen, Election de Valogue, à 292 habitans.

ACQUEVILLE, dans le milieu de la Normandie, Parlement de Rotien, Intendance d'Alençon, Election de Falaise, à 378 habitans.

ACQUIGNY, voyez Aquigny.

ACQUIGNY, dans la Normandie, Diocèse, Parlement & Intendance de Rotien, Election du Pont-de-l'Arche, à près de 700 habitans. M. de Montholon en est Seigneur.

ACY

ACY, dans la Picardie, Diocèse de Soissons; Parlement de Paris, Intendance & Election de Soissons, à 619 habitans.

ACY, dans la Champagne, Diocèse de Reims, Parlement de Paris, Intendance de Châlons, Election de Rethel, à 176 habitans. La Cure vaut 5. à 600. livres.

ACY en Mulcien, dans la Picardie, Diocèse de Soissons, Parlement de Paris, Intendance de Soissons, Election de Crespy, à 489 habitans. Il y a une Prevôtè Royale, ressortissante au Bailliage de Crespy en Valois.

ACY, dans la Normandie, Diocèse, Parlement & Intendance de Rotien, Election de Neuf-Châtel, à 212 habitans. Ce lieu est situé auprès de la ville d'Aunale. Il y a une Abbaye d'hommes de l'Ordre de S. Benoit, fondée par la Comtesse Adélaïde ou Adelaïde d'Aumale, & par plusieurs Comtes d'Aumale; l'Abbé jouit de 9000. livres.

ADA

ADAINCOURT, dans le pays Messin; Diocèse de Metz, Parlement, Intendance & Recette de Metz, à 43 habitans.

ADAINVILLE, dans la Beauce, Diocèse de Chartres, Parlement & Intendance de Paris, Election de Montfort l'Amaury, à 234 habitans.

ADAM, voyez S. Jean d'Adam.

ADAM, dans la Franche-Comté, Diocèse; Parlement & Intendance de Besançon, Bailliage & Recette de Beaume, à 46 habitans.

ADAM, dans la Franche-Comté, Diocèse, Parlement & Intendance de Besançon, Bailliage & Recette d'Ornans, à 96 habitans.

ADAMWELLER, dans la basse Alsace, Diocèse de Strasbourg, Conseil Souverain & Intendance d'Alsace, Prevôtè de Bettweiler, à 43 habitans.

ADART, dans la Gascogne, Diocèse de Tarbes, Parlement de Toulouse, Intendance d'Auch, Recette du Comté de Bigorre, à 58 habitans.

ADD

ADDALUYS, *Castrum de Adalveyo*, dans la Provence, Diocèse de Glandèves, Parlement & Intendance d'Aix, Viguerie & Recette de Guillaume, à 81 habitans.

ADDON, dans la Champagne, Diocèse de Reims, Parlement de Paris, Intendance de Châlons, Élection de Reims, à 216 habitans.

ADE

ADE', dans la Gascogne, Diocèse de Tarbes, Parlement de Toulouse, Intendance d'Auch, Recette du Comté de Bigorre, à 212 habitans.

ADELAN'S, dans la Franche-Comté, Diocèse, Parlement & Intendance de Besançon, Bailiage & Recette de Vesoul, à 104 habitans.

A DENAC, voyez Lominé.

ADH

ADHEILHAC, dans la Gascogne, Diocèse de Comenge, Parlement de Toulouse, Intendance d'Auch, Élection de Comenge, à 359 habitans.

ADHULLI, dans le Poitou, Diocèse de la Rochelle, Parlement de Paris, Intendance de Poitou, Élection de Niort, à 279 habitans.

ADI

ADJAN, dans la Marche, Diocèse de Limoges, Parlement de Paris, Intendance de Moulins, Élection de Guerret, à 960 habitans.

ADILLE', dans le Poitou, Diocèse de Poitiers, Parlement de Paris, Intendance de Poitiers, Élection de Niort, à 285 habitans.

ADINFERT, dans l'Artois, Diocèse d'Arras, Parlement de Paris, Intendance d'Amiens, Gouvernance, Bailliage & Recette d'Arras, à 140 habitans.

ADJOIN, dans la Marche, Diocèse de Limoges, Parlement de Paris, Intendance de Moulins, Élection de Guerret, à 945 habitans.

les **ADJOTS**, dans l'Angoumois, Diocèse d'Angoulême, Parlement de Paris, Intendance de Limoges, Élection d'Angoulême, à 579 habitans.

ADISSAN, dans le bas Languedoc, Diocèse de Beziers, Parlement de Toulouse, Intendance de Montpellier, Recette de Beziers, à 227 habitans.

ADM

ADME, dans l'Agenois, Diocèse d'Agen, Parlement & Intendance de Bordeaux, Élection d'Agen, à 158 habitans. L'Eglise Paroissiale est dédiée à S. Jean.

ADMESNIL, dans la Normandie, Diocèse, Parlement & Intendance de Rouen, Élection de Caudebec, à 74 habitans. Les Religieux Benedictins de Fescamp en font Seigneurs.

ADMIRAT, *Castrum de Admirato*, dans la Provence, Diocèse de Glandève, Parlement & Intendance d'Aix, Viguerie & Recette de Grassé, à 240 habitans.

ADO

ADON, dans le Gâtinois, Diocèse de Sens,

Parlement de Paris, Intendance d'Orléans, Élection de Montargis, à 451 habitans.

L'ADORE, Riviere en Auvergne, qui se jette dans l'Allier, du côté du Forez; elle passe à Croupiere, d'où elle porte bateau jusqu'à sa fin.

ADOUR, *Aurum*, Riviere, dans la Gascogne; elle a sa source dans les montagnes de Bigorre vers les Monts Pyrénées, sur les frontieres d'Aragon, au haut du Mont Tourmalet, d'où passant par le Comté de Bigorre, elle arrose Tarbes, elle traverse la Gascogne propre, arrose Aire & S. Sever, puis ayant reçu la Douze, elle passe dans les Landes à Acqs, & s'étant accru du Gave & de la Bidouze, elle reçoit la Noire à Bayonne, & se jette dans l'Océan par le Boucaut.

ADOUR de Suébe, *Aurum Silvenfis*, petite Riviere de Gascogne; elle prend sa source dans la vallée de Campau, & après un cours d'environ douze lieues, elle se jette dans le grand Adour.

ADR

les **ADRETS**, *Castellum de Adretris*, Baroynie, dans le Dauphiné, Diocèse, Parlement & Intendance de Grenoble, à 360 habitans.

ADREVIELLE, dans la Gascogne, Diocèse de Comenge, Parlement de Toulouse, Intendance d'Auch, Élection de Riviere-Verdun, à 214 habitans.

ADRIERS, Bourg, dans le Poitou, Diocèse de Poitiers, Parlement de Paris, Intendance & Élection de Poitiers, à 1204 habitans.

ADRISSAN, dans la Franche-Comté, Diocèse, Parlement & Intendance de Besançon, Bailiage & Recette de Vesoul, à 89 habitans.

ADV

ADVENAS, dans le Beaujolois, Diocèse de Mâcon, Parlement de Paris, Intendance de Lyon, Élection de Villefranche, à 228 habitans.

ADVIN, dans la basse Navarre, Diocèse de Bayonne, Parlement de Pau, Sénéchaussée de Sauveterre, à 180 habitans.

AED

AEDUI ou **HEDUI**, Peuples de la Gaule Celtique, alliez des Romains, qui occupoient le pays compris à présent par les Evêchez d'Autun, Châlons & Mâcon; leur Ville capitale étoit sous l'Empire Romain, *Augustodunum*, à présent *Autun*. Ils avoient encore *Bibracte*, que quelques-uns ont mal-à-propos crû être Autun, & qui est plus vraisemblablement Beureâ, petit Village de l'Autunois.

AFF

AFFIOUX, dans le Limosin, Diocèse de Limoges, Parlement de Bordeaux, Intendance de Limoges, Élection de Tulle, à 486 habitans.

AFFOUX & **ROSERETTE**, dans le Baujolois, Diocèse de Mâcon, Parlement de Paris, Intendance de Lyon, Élection de Villefranche, à 419 habitans.

AGA

AGADEZ, territoire de la Ville d'Agde, dans le bas Languedoc. Ce petit pays est très-abondant en bled, vin, huile, legume, laine & en salicottes; la proximité de la mer & le cours de l'Herault,

rend
riers
petits
fallot
buen
plus
A C
Com
d'Auc
à 119
A C
Dioc
Borde
A C
Préju
de la
avec
l'on c
Ce lie
gette

A G
doc, si
lieu d
formée
viere d
qui ren
levant
lieux d
du sept
giant de
lieu d'u
cinquan
Cette V
nomme
teuu de
Elle a é
rent da
Bernard
comte d
avoit eu
C'est de
Ville, &
La Vi
piée; le
plupart
la Cath
y a qua
Les C
il est be
servent
ge, en
nom de
concour
L'on
453. que
cien Ev
cille ten
Il y a
1170. fit
que Guil
le Jeune
& Cité
re, du
la troisi
ritoire;
fit une d
possédoit
accorda
vaut à p

ns, Elec-
ui fe jette
e à Crou-
fin.

Gascogne ;
Agore vers
d'Aragon
ant par la
elle tra-
S. Sever,
is les Lan-
& de la
anc, & se

frs, petite
orce dans la
d'environ
Adour.

tris, Baro-
nement &
ns.

agne, Dio-
ulouloué, In-
e-Verduin,

u, Diocèse
gence &

omé, Dio-
nçon, Bail-
ans.

Diocèse de
de Lyon,
ns.

Diocèse de
uffice de Sau-

de la Gaule
occupoient le
lez d'Autun,
le étoit sous
esent *Autun*.
ques-uns ont
est plus vrai-
de l'Autu-

Diocèse de
endance de
habitans.

E, dans le
me de Pa-
le Villefranç.

f'Agde, dans
rés-abondant
& en salicote
de l'Herault,

rend facile le commerce; l'on y cultive des mu-
riers & l'on y fait beaucoup de soye; plusieurs
petits Etangs y produiroient du sel, si l'on ne les
faisoit pas submerger. Toutes ces choses contri-
buent à rendre ce pays, quoique petit, l'un des
plus riches du Royaume.

A G A S S A C, dans la Gascogne, Diocèse de
Comenge, Parlement de Toulouse, Intendance
d'Auch, Justice Royale, Election de Comenge,
a 259 habitans.

A G A S S A C, Jurisdiction dans la Guyenne,
Diocèse, Parlement, Intendance & Election de
Bordeaux, a 780 habitans.

A G A Y, petit port de mer, à deux lieus de
Fréjus dans la Provence; ce port est situé au bord
de la Méditerranée, il n'y a qu'un très-petit Fort
avec quelques maisons de peu de conséquence;
l'on croit que c'est l'ancienne *Agathenna Portus*.
Ce lieu est du Diocèse de Fréjus, Viguerie & Re-
gette de Draguignan.

AGD

AGDE, *Agatha*, Ville dans le bas Languedoc,
située proche de la nier sur l'Herault, à demi-
lieu de son embouchure, dans une presqu'île
formée par cette Rivière qui est belle, & la ri-
vière du Lez joignant le canal de Languedoc; ce
qui rend les viés de cette Ville fort agréables au
levant vers Montpellier: Beziers en est à quatre
lieus de distance, & Bresson à une lieue du côté
du septentrion. C'est le siège d'un Evêché, Suffra-
gant de Narbonne, d'une Amirauté, & le Chef-
lieu d'une Recette. La Ville renferme onze cens
cinquante familles, faisant environ 4799 habitans.
Cette Ville est une colonie des Marceillois qui la
nommerent *Agatha*, qui signifie *Bonne*. L'on y a
eue deux Conciles, l'un en 506. l'autre en 960.
Elle a été gouvernée par des Vicomtes, qui fini-
rent dans la Maison des Vicomtes de Nismes.
Bernard Athon, fils puiné de Bernard Athon, Vi-
comte de Nismes, donna le Vicomté d'Agde qu'il
avoit eu en apanage aux Evêques d'Agde l'an 1187.
C'est de là qu'ils sont Seigneurs temporels de la
Ville, & prennent le titre de *Comtes d'Agde*.

La Ville d'Agde est petite, mais fort bien peu-
plée; les Maisons sont bâties de pierres noires. La
plupart des habitans sont Marchands ou Marelots;
la Cathedrale d'Agde est dédiée à S. Estienne. Il
y a quatre Dignitez & douze Chanoines.

Les Capucins ont un Couvent près de cette Ville,
il est beau & fort bien bâti. Ces Religieux des-
servent une Chapelle où est une image de la Vier-
ge, en grande réputation dans le pays, sous le
nom de Notre-Dame de Grace. Il s'y fait un
concours extraordinaire de peuple & de Pelerins.

L'on croit que l'Evêché d'Agde a été érigé en
455. quoique l'on ne connoisse point de plus an-
cien Evêque que Sophranus, qui assista au Con-
cile tenu dans Agde en 506.

Il y a lieu de croire que Charlemagne jusqu'en
1170. fit à cette Eglise de grands biens, dont l'Evê-
que Guillaume obtint la confirmation du Roy Louis
le Jeune; sçavoir, de la troisième partie des Bourg
& Cité d'Agde, des droits du *Portat* de la Rivie-
re, du Château de Marceillon en entier. & de
la troisième partie de celui de Meze & de son ter-
ritoire; mais en 1187. Bernard Vicomte d'Agde,
fit une donation entiere à l'Evêque de tout ce qu'il
possédoit dans le Comté de Toulouse, & lui en
accorda l'investiture, de manière que cet Evêché
vaut à present trente mille livres de rente.

Le Diocèse d'Agde est l'un des plus petits du
Royaume, puisqu'il ne contient que dix-sept gros
lieux; mais il est aussi l'un des meilleurs & des plus
riches. Les vins, les bleds, les huiles, les laines &
jusqu'aux légumes, tout y est excellent, & s'y vend
par préférence aux memes denrées du voisinage.
Il y a aussi quelques meuriers, & l'on commence
en ce canton à voir travailler à la soye. On pêche
des moules à la côte, & c'est-là le seul en-
droit de la Province où il s'en trouve. On recueille
aussi des salicottes, & plusieurs petits Etangs
fourniroient de fort bons sels, si les Fermiers n'a-
voient le soin de les faire submerger pour conser-
ver le débit des grandes Salines.

AGE

L'AGE BERTRAND, Terre dans l'Angou-
mois, valant environ six mille livres de rente, &
appartenant à M. Renaud qui est issu d'une Mai-
son noble dans l'Angoumois, & dans laquelle Mai-
son cette Terre entra par l'alliance d'une fille de
la Maison de Conflant.

A G E L, dans le bas Languedoc, Diocèse &
Recette de S. Pons, Parlement de Toulouse, In-
tendance de Montpellier, a 292 habitans.

A G E N, *Agennum*, *Agenna*, *Aginam Nitiobri-
gum*, Ville capitale de l'Agénois dans la Guyenne,
presqu'à mi chemin de Toulouse à Bordeaux, &
à quinze lieus de l'un & de l'autre, neuf de Mon-
tauban, quatre de Nérac sur les bords de la Ga-
rone, qui reçoit vis-à-vis, la riviere de Gierre; &
sur les frontieres de la Gascogne, proprement dite
& du Comté d'Armagnac; c'est le siège d'un Evê-
ché qui est Suffragant de Bordeaux, d'une Séné-
chaussée qui est du Gouvernement de Guyenne,
& le Chef-lieu d'une Election qui est de l'Inten-
dance de Bordeaux; il y a aussi un Lieutenant de
la Maréchaussée de Guyenne.

La ville d'Agde est située à dix-huit degrez,
vingt-une minutes de longitude, quarante-quatre
degrez & quinze minutes de latitude. Elle est
une des plus anciennes Villes de France. Elle étoit
autrefois capitale des *Nitiobriges*, peuples très-
considérables en ce tems-là parmi les Gaulois. Cet-
te Ville a passé des Romains aux Goths, & des
Goths aux François. Son Evêque prend la qualité de
Seigneur & Comte d'Agde, depuis que Gombaud
fils de Garcias Prince de Gascogne, & son fils legiti-
me Hugues, tous deux Seigneurs & Comtes d'Agde,
en ont été successivement Evêques, quoiqu'il n'ait
aucune jurisdiction sur la Ville. On a voulu faire
remonter le premier Evêque d'Agde jusqu'au pre-
mier siècle, toutefois S. Caprais martyrisé en 305.
en est reconnu pour le premier Evêque. Ce Pré-
lat a eu d'illustres Successeurs, parmi lesquels on
compte Phibadun en l'an 400. Gombaud de Gas-
cogne; depuis Archevêque de Bordeaux, Elie de
Castillon, l'un des Prélats qui annullerent le ma-
riage de Loüis le Jeune & de la Reine Eleonor,
Guillaume de Pontoise, Simon de Cramanis, les
Cardinaux de la Roierie & de Lorraine.

Cette Ville est grande, belle & fort peuplée.
C'étoit autrefois la principale Ville de tout ce pays.
La beauté de sa situation & la fertilité de son ter-
rain, l'a rendu souvent l'objet de l'avidité des
Barbares; les Huns, les Vendales, les Sarrazins &
les Normands l'ont pillée dans les premiers siècles.
Elle ne fut pas plus épargnée dans les Guerres des
Anglois & dans celles du tems de la Ligue: Elle
se sent peu à present des malheurs passés; mais
son ancienne richesse est tellement déchuë, que

quelqu'un a dit qu'il n'y a pas de Ville plus pauvre dans la Generalité de Bordeaux. On en attribue la cause à l'indolence, dont on a accusé depuis long-tems ses habitans, qui ne profitent pas, dit-on, assez de la situation de leur Ville, si commode pour le commerce; qu'ils laissent faire aux Marchands des Bourgs voisins, plutôt que de s'enrichir eux-mêmes. Les bâtimens de cette Ville ne sont pas beaux, mais le Cours qui est sur le bord de la Riviere de l'Herault, dédommage ceux qui aiment la promenade. Elle avoit du tems des Anglois un Château très-fort. Il en est même parlé dans la vie de Charlemagne, que l'on dit avoir fait les Sarrazins auprès de cette Ville dont ils s'étoient emparez. Le Présidial tient sa séance dans le Château de Miravel, qui est peut-être des restes de ce Château, & qui étoit autrefois hors des murs de la Ville.

Il y a deux Paroisses à Agen, l'une dédiée à Sainte Foi & l'autre à S. Hilaire, & plusieurs Couvens de Religieux & Religieuses, un College possédé & régi par les Jesuites; un Seminaire conduit & occupé par les Peres de S. Lazare, qui sont obligez par reconnaissance de faire quelques Missions dans les Campagnes.

Le Diocèse d'Agen contient trois cens soixante & treize Paroisses, & cent quatre-vingt-onze Annexes; ce qui forme une étendue très-considerable, mais qui étoit encore beaucoup plus grande avant que le Pape Jean XXII. en eût démembré le Diocèse de Condom. Le revenu de l'Evêque est d'environ trente-cinq mille livres.

La Cathedrale d'Agen est dédiée à S. Etienne, & le Corps du Chapitre est composé d'un grand Archidiacre, de quatre autres Dignitez & de quatorze Chanoines.

Il y a aussi la Collegiale de S. Caprais, composée de douze Chanoines & d'un Prieur, à la nomination du Roy; son revenu est de dix mille livres.

L'Élection d'Agen est, à ce qu'on assure, la meilleure partie de la Generalité de Bordeaux, le terroir en étant naturellement fort bon, & d'ailleurs coupé d'une quantité de Rivieres qui en augmentent la fertilité. Le seul canton qui est voisin du Perigord est inférieur au reste, tenant le la nature de ce pays du Perigord & rempli de chateigniers comme lui. Il y a quantité de vignes dans tout l'Agenois, dont les unes produisent des vins forts & rouges, capables de bien soutenir la mer; les autres, des vins doux & d'une qualité inférieure. On les convertit en caux-de-vie par cette raison, & quelquefois à cause de la trop grande abondance, d'autant qu'on ne pourroit les consumer ni s'en défaire autrement.

Jules Scaliger vint s'établir dans la ville d'Agen au quinzième siècle, & y professa la Medecine; son fils Joseph Scaliger y est né en 1540. La Ville se fait honneur de conserver leur Maison, qui est vis-à-vis les Cordeliers.

AGEN, dans le Quercy, Diocèse de Cahors, Parlement de Toulouse, Intendance & Election de Rhodéz, a 310 habitans.

AGENCOURT, Diocèse de Châlons sur Saône, Parlement & Intendance de Dijon, Bailiage & Recette de Nuits, a 128 habitans.

AGENDICUM ou AGEDICUM, à present Sens, Archevêché. C'étoit la capitale des Senones, peuples de la Gaule Celtique, voyez Sens.

AGENOIS, *Aginnensis tractus*, Province de la Guyenne; ainsi dite d'Agen la ville capitale, qui ne fait qu'une seule Sénéchaussée avec le Con-

domois, ressortissante au Parlement de Bordeaux. Ce pays qui a titre de Comté, s'étend le long de la Garonne qui le sépare de la Gascogne & de l'Armagnac au midi. Il est borné au septentrion par le Perigord, à l'orient par le Quercy, & à l'occident par le Basadois. Il est le plus abondant de tout le Gouvernement de Guyenne & Gascogne. L'on y recueille quantité de bled, de vins & de noix. L'Agenois est uni, il y a des bois, & l'on y cultive du tabac dans plusieurs Paroisses. Les anciens peuples de l'Agenois étoient les *Nitiobriges*, dont César parle avec honneur; depuis ayant passé sous la domination des Gots, qui l'avoient enlevé aux Romains, les François le leur enleverent ensuite. Ce pays fit partie successivement du Royaume d'Aquitaine, des Duchez de Guyenne & de Gascogne, & du Comté de Toulouse. En effet il fut possédé par les Comtes de Toulouse, puis par les Comtes d'Angoulême, & retourna ensuite aux Ducs de Guyenne. Il revint encore aux Comtes de Toulouse par le mariage de Jeanne, sœur de Richard Roy d'Angleterre avec Raimond VI. Comte de Toulouse. S. Louis le ceda aux Anglois en 1259. avec le Duché de Guyenne. Les Anglois l'ont possédé jusqu'au règne de Charles V. qui le réunit à la Couronne, après les en avoir chassés. Depuis, le Comté d'Agen n'a point été séparé de la France, mais seulement engagé par Louis XIII. au Cardinal de Richelieu. Ses héritiers en jouissent. Les habitans passent pour n'être pas fort actifs. Les Villes les plus considerables de ce pays après la Capitale, sont Clairac, Sainte Foi, Villeneuve d'Agenois, Marmande & Tonneins. Le Lot qui traverse ce pays, le divise en Agenois de-cà le Lot, qui est au midi, & Agenois de-là le Lot au septentrion.

AGENVILLE, dans la Picardie, Diocèse d'Amiens, Parlement de Paris, Intendance d'Amiens, Election de Doulens, a 157 habitans.

AGENVILLER Lalencourt, dans la Picardie, Diocèse d'Amiens, Parlement de Paris, Intendance d'Amiens, Election de Doulens, a 103 habitans.

AGENVILLERETS, & ACCOULON; dans la Picardie, Diocèse d'Amiens, Parlement de Paris, Intendance d'Amiens, Election d'Abbeville, a 31 habitans.

AGESINATES, peuples de la Gaule Aquitannique, qui occupoient le pays qu'on appelle à present l'Angoumois.

AGEVILLE, dans la Champagne, Diocèse de Langres, Parlement de Paris, Intendance de Châlons, Election de Chaumont, a 242 habitans. Il y a une Forêt de quinze cens quarante-neuf arpens, dépendant de la Maîtrise des Eaux & Forêts de Troyes.

AGI

AGIMONT, dans la Province de Haynaut; Parlement de Douay, Intendance de Maubeuge, Gouvernance de Charlemont, a 155 habitans. Ce lieu a titre de Comté; il y a un Curé nommé par Messieurs de S. Hubert. Les habitans n'y font nul commerce, & vivent tous du travail de leurs mains, à la réserve de trois Censiers; voyez Charlemont.

AGL

LAGLY, *Aquilinus*, Riviere de Rouffillon; qui prend sa source dans les montagnes des Pyrénées, passe à Ellagelle & à Rivefalte, où elle a un Pont,

Pont
cate.
viere
du So

A G
che M

A G
Couta

gullin

porte

de Vi

che de

re, qu

A G

ette o

habit

A G

cese d'

miens

de S. I

A G

lement

de Cle

A G

d'Arras

Gouver

habitan

A G

d'Arras

Gouver

a 175 ha

A G

de Beau

Soissons

A G

l'Electio

A G

Gap, Pa

tion de

A G

Intenda

habitans

A G

miens,

tion d'

A G

Diocèse

d'Amien

ras, a

A G

né, Dic

Genob

A G

Parleme

habitan

A G

dances,

lement

de Guif

A G

lement

nance,

tans.

A G

rancu.

Port de

portent

reaulin

To

Bordeaux. le long de gne & de septentrion rcy, & à plus abon- Guyenne & le bled, de a des bois, s Paroisses, ent les Ni- eur; depuis ts, qui l'a- ois le leur succésive- Duchez de té de Tou- Comtes de ouléme, & e. Il revint mariage de eterre avec ois le ceda e Guyenne. e de Char- après les en n n'a point ent engagé lieu. Ses he- ent pour n'ê- s considéra- ont Clairac, rmande & ys, le divise die, Diocèse Intendance d'A- habitants. dans la Pi- de Paris; oulens, a 103

COULON; Parlement d'Abbe-

Gaule Aquit- on appelle à

gne, Diocèse Intendance , a 242 habi- tans quarante- des Eaux &

de Haynaut; e Maubeuge, habitants. Ce Curé nommé itans n'y font travail de leurs ; voyez Char-

de Rouffillon; ages des Pyre- , où elle a un Pont,

Pont, & se rend dans la mer près le Lac de Lcutate. On détourne quantité d'eaux de cette Riviere pour arroser les terres desséchées par l'ardeur du Soleil.

AGN

AGNAGAC, Ville, dans le Languedoc proche Montpellier. Il y a une Abbaye.

AGNEAUX, en Normandie, Diocèse de Coutance. Le Curé est Prieur de l'Ordre de S. Augustin. Il y a un Château pour le Seigneur qui en porte le nom, & qui est sur le bord de la riviere de Vire où les bateaux viennent, & où l'on pêche de bon Saumon, en un lieu sur ladite riviere, qu'on appelle les Clais de Vire.

AGNEN dans le Dauphiné, Diocèse & Recette de Vienne, Parlement de Grenoble, a 396 habitants.

AGNE'S grand Camp, dans l'Artois, Diocèse d'Arras, Parlement de Paris, Intendance d'Amiens, Gouvernance d'Arras, Bailliage & Recette de S. Pol, a 196 habitants.

AGNETS, dans la Picardie, Diocèse & Parlement de Paris, Intendance de Soissons, Election de Clermont, a 566 habitants.

AGNEZ les Duisant, dans l'Artois, Diocèse d'Arras, Parlement de Paris, Intendance d'Amiens, Gouvernance, Bailliage & Recette d'Arras, a 163 habitants.

AGNICOURT, dans l'Artois, Diocèse d'Arras, Parlement de Paris, Intendance d'Amiens, Gouvernance d'Arras, Bailliage & Recette de S. Pol, a 175 habitants.

AGNICOURT, dans la Picardie, Diocèse de Beauvais, Parlement de Paris, Intendance de Soissons, Election de Laon, a 338 habitants.

AGNICOURT, Sechelle & Moranzay, dans l'Election de Laon.

AGNIEL, dans le Dauphiné, Diocèse de Gap, Parlement & Intendance de Grenoble, Election de Gap, a 761 habitants.

AGNIEL, dans le Dauphiné, Parlement & Intendance de Grenoble, Diocèse de Gap, a 148 habitants.

AGNIERES, dans la Picardie, Diocèse d'Amiens, Parlement de Paris, Intendance & Election d'Amiens, a 461 habitants.

AGNIERES les Aubigny, dans l'Artois, Diocèse d'Arras, Parlement de Paris, Intendance d'Amiens, Gouvernance, Bailliage & Recette d'Arras, a 47 habitants.

AGNIERES en Devolvly, dans le Dauphiné, Diocèse de Gap, Parlement & Intendance de Grenoble, Recette de Gap, a 450 habitants.

AGNON, dans le Bearn, Diocèse d'Oleron, Parlement de Pau, Sénéchaussée d'Oleron, a 60 habitants.

AGNY & Martin, Rieux, Houffaux & dépendances, dans la Picardie, Diocèse de Laon, Parlement de Paris, Intendance de Soissons, Election de Guise, a 960 habitants. C'est une Châtellenie.

AGNY, dans l'Artois, Diocèse d'Arras, Parlement de Paris, Intendance d'Amiens, Gouvernance, Bailliage & Recette d'Arras, a 211 habitants.

AGO

AGON, dans la Normandie, Diocèse de Coutance. C'est une Archi-Prêtrise. Il y a un petit Port de mer où les petits bateaux arrivent, & apportent communément de l'ardoise fine de Châteaulin en basse Bretagne. Il y a une epece de

Château pour le Seigneur séculier, & tout proche une Chapelle, dite de la Magdelaine. On y voit sur le bord de la mer, une grande mare d'eau douce, où l'on prend de très-belles & très-excellentes carpes. M. l'Evêque de Coutance présente à la Cure.

AGONAY, dans la Saintonge, Diocèse de Saintes, Parlement de Bordeaux, Intendance de la Rochelle, Election de S. Jean d'Angely, a 180 habitants.

AGONDANGE, dans le pays Messin, Diocèse, Parlement, Intendance & Recette de Metz, a 142 habitants.

AGONGES, dans le Bourbonnois, Diocèse de Bourges, Parlement de Paris, Intendance & Election de Moulins, a 442 habitants.

AGONNES, dans le bas Languedoc, Diocèse de Montpellier, Parlement de Toulouse, Intendance & Recette de Montpellier, a 68 habitants.

AGOS, dans la Gascogne, Diocèse de Tarbes, Parlement de Toulouse, Intendance d'Auch, Recette du Comté de Bigorre, a 81 habitants.

AGOUES, las Bégoussérés & Beloin, dans le Bearn, Diocèse de Lescar, Parlement de Pau, Sénéchaussée d'Orthez, a 56 habitants.

AGOUGES, Riviere, qui prend sa source dans l'Auvergne; elle se jette dans la Sioule, après quoi elles se rendent ensemble dans l'Allier, un peu au dessous de S. Pourfain.

AGOULT, dans la Provence, Diocèse de Cavaillon, Parlement & Intendance d'Aix, Bailliage & Recette d'Apt, a 68 habitants. Il est fait mention de ce lieu dans la Bulle de Gregoire VII. de l'an 1084. Cette Paroisse a donné le nom à une illustre famille de Provence. La Baronie de Sault est passée par succession de tems de la Maison d'Effrevaunes dans la Maison d'Agout, que l'on regarde comme originaire du Dauphiné. On laisse pourtant à douter si ces deux familles n'avoient pas une même origine. Entre les personnes illustres, sorties de la dernière, on remarque Fouques d'Agout, Sénéchal de la Provence, auquel le Pape Urbain V. adressa un Bref en 1364. pour la punition des Juifs relaps. Ce même Seigneur reçut en 1349. une donation royale de la Ville de Saiteron, que lui fit le Roy Louis de Tarente, second mari de la Reine Jeanne premiere. Il laissa trois enfans qui eurent de grandes affaires pour se maintenir en possession. Voyez Sault.

AGOUL, *Acutus* ou *Agotus*, Riviere du haut Languedoc, qui passe à Castres & à Lavaur, elle se jette dans le Tam à S. Sulpice près de Rabastain, entre Alby & Montauban. L'Agout rend le Tam considerable par sa jonction.

AGR

AGRES, dans le Quercy, Diocèse de Cahors, Parlement de Toulouse, Intendance de Montauban, Election de Villefranche, a 212 habitants.

AGRIS, Bourg, dans l'Angoumois, Diocèse d'Angoulême, Parlement de Paris, Intendance de Limoges, Election d'Angoulême, a 869 habitants.

AGU

AGUEDE, dans l'Election de Crepy en Laonois. Il y a un Prieuré de l'Ordre de Clugny, valant dix-huit cens livres de rente.

AGUCHE, dans le Languedoc, Diocèse du Puy, Parlement de Toulouse, Intendance de Montpellier, Recette du Puy, a 217 habitants.

AGUILLECOURT, dans la Picardie, Diocèse de Laon, Parlement de Paris, Intendance de Soissons, Élection de Laon, a 569 habitans.

AGUILLECOURT les Autelles, voyez le Sart sur Fere.

AGUILLES, dans la Provence, Diocèse d'Aix, Parlement, Intendance, Vigerie & Recette d'Aix, a 104 habitans.

AGUIN, dans la Gascogne, Diocèse d'Auch, Parlement de Toulouse, Intendance d'Auch, Election d'Artarac, a 184 habitans.

AGURANDE, voyez Aigurande.

AGUNHANEZ & Villac, dans le haut Languedoc, Diocèse, Parlement & Intendance de Toulouse, Recette de Mirepoix, a 418 habitans.

AGUTS, dans le haut Languedoc, Diocèse de Lavaur, Parlement & Intendance de Toulouse, Recette de Lavaur, a 290 habitans.

AGUX (le Buiffon des) contenant deux cens trente-cinq arpens de la Maîtrise de Villers-Coterets.

AGUZAN, dans le bas Languedoc, Diocèse d'Alais, Parlement de Toulouse, Intendance de Montpellier, Recette d'Alais, a 31 habitans.

AHA

AHATXES, dans la basse Navarre, pays de Cize, Diocèse de Bayonne, Parlement de Pau, a 214 habitans.

AHAYSE, dans le Bearn, Diocèse d'Oleron, Parlement de Pau, vallée d'Oféz, a 180 habitans.

AHIS, dans la Gascogne, Diocèse de Comenge, Parlement de Toulouse, Intendance d'Auch, Election de Comenges, a 88 habitans.

AHU, ou **AHUS**, Ville, dans le Bourbonnois, située sur une Riviere à deux lieux d'Ahufson.

AHUILLE, Bourg, dans le Maine, Diocèse du Mans, Parlement de Paris, Intendance de Tours, Election de Laval, a 1426 habitans.

AHUIS, dans la Bourgogne, située sur une colline, Diocèse de Langres, Parlement, Intendance, Recette, Bailliage & Grenier à sel de Dijon, a 430 habitans. C'est un vignoble à une lieue de Dijon, pays de collines & de plaines.

AHUN, *Agedunum*, *Acedunum*, autrefois Bourg, aujourd'hui petite Ville dans la haute Marche, Diocèse de Limoges, qui en est à douze lieux, Parlement de Paris, Intendance de Moulins, Election de Guerret, a 565 habitans. Cette Ville qui est sur la Creuse, à trois lieux au Levant de Guerret, est la plus ancienne de la Province. Elle est fort dépeuplée, quoique dans le meilleur canton de la Marche; elle a un vieux Château ruiné, dit le Château Roche. Il y a un Corps de Ville & une Châtellenie, que l'on dit lucrative, & qui ressort de la Sénéchaussée de Guerret. Il y a une Abbaye d'Hommes, de la Congrégation de Clugny, dont S. Etienne est à present le premier Patron. On appelle ordinairement cette Abbaye le Mouffier d'Auch. C'est le Noviciat de l'ancienne Congrégation de Clugny. Ce Monastere a été fondé dans la haute Marche, par Boson Comte de la Marche, qui donna l'Eglise de Sainte Marie, située dans le Bourg d'Ahun sur la petite riviere de la Creuse, à Albaud, *Adbaldo*, Abbé d'Uzerche en Limosin; à cette condition que par

la suite des tems, les Religieux observeroient la Règle de S. Benoît; Boson étant mort, Gaubert son frere, Aldouin Evêque de Limoges, Albaud & autres Bienfaiteurs de ce Monastere, mirent aussi la même condition, ce fut vers l'an 997. sous le règne de Robert. On honore en cette Abbaye le 16. Octobre S. Sylvain, qui souffrit, dit-on, le martyre dans la persécution des Vandales, à l'âge de quinze ans, & vingt-cinq selon d'autres. Voici comme Dom Claude Estiennot rapporte l'origine de ce Monastere.

Ce fut Hildegarde Evêque de Limoges, qui le commença l'an 980. Il y mit en Règle une grande troupe de Moines, qui n'y demeurèrent néanmoins que peu d'années; car après la mort d'Hildegarde, Aldouin Evêque de Limoges, qui avoit d'abord souscrit à la Charte de Boson Comte de la Marche, l'an 997. voulant que personne ne pût aliéner ce fonds ni le distraire de l'observance Religieuse & de la dépendance de l'Abbé, & qui l'avoit soumis au Monastere d'Uzerche, qu'Hildegarde lui-même, à l'instigation de son pere, le Seigneur Geraud Vicomte, avoit rétabli peu de tems après; par une persuasion diabolique, en chassa les Moines, & en ferma l'entrée à tout Ordre Monastique, & y établit des Chanoines Réguliers, comme le rapporte Godefroi du Breuil Prieur de Vigeois, dans sa Chronique; où il ajoute, après Adhemar de Chabane, qu'Aldouin fut puni au lieu même où il avoit manqué; puisqu'un jour en entrant dans l'Eglise de S. Etienne d'Ahun d'où il avoit chassé les Moines, il tomba mort. Il rendit l'esprit, & fut enterré à S. Martin.

AHUN, dans la haute Marche, Diocèse de Limoges, Parlement de Paris, Intendance de Moulins, Election de Guerret, a 706 habitans. Il y a une Châtellenie Royale, ressortissante à la Sénéchaussée de Guerret, & un dépôt de sel.

AHUY, dans la Bourgogne, Bailliage de Dijon, a 399 habitans.

AJA

AJAC, dans le bas Languedoc, Diocèse, Parlement & Intendance de Toulouse, Recette de Limoux, a 278 habitans.

AIF

AIFFRES, dans le Poitou, Diocèse de la Rochelle, Parlement de Paris, Intendance de Poitiers, Election de Niort, a 320 habitans.

AIG

AIGALIERES, *Castellum de Aquilis*, dans la Provence, Diocèse d'Arles, Parlement & Intendance d'Aix, Vigerie & Recette de Tarascon, a 140 habitans.

les **AIGES**, voyez Roche sur Linote.

L'AIGLE, *Aquila*, Ville ancienne, Baronie, & aujourd'hui Marquisat, dans la Normandie, Diocèse d'Evreux, Parlement de Rothen, Intendance d'Alençon, Election de Verneuil, a 940 habitans; elle est Siege d'une Vicomté, d'un Grenier à Sel, & d'une haute Justice fort étendue. Elle est située sur la Riviere de Rille, dans le pays d'Ouche, à cinq lieux de Verneuil, & à huit de Sées. L'Aigle est connu pour les bonnes épingles que l'on y fait, & qui avec toute sortes de Quincaileries font son principal commerce; l'on tire l'étimologie de son nom, d'un Aigle, dont on trouva

l'aire ou bâtissoit elle avoit de Famille Elle a d'y comptin, de de Péni trois Far gneurial agréables Mar

l'AIG la Beauc May, &

AIG te de Pr Marfeille

AIG tefe, Par liage &

AIG fe d'Evre Election M. de Ch

AIG & Inten a 643 ha

AIG Diocèse d'Aix, V tans.

AIG fe d'Auc & Electi sur la riv Nogarro

AIG AIG gne, Di d'ance de lon, a 32

AIG goulème moges, l

AIG Mans, P Election

AIG Mans, P Election patronag S. Pierre

AIG Diocèse tendance bitans. V

AIG Diocèse d'ance de bitans.

AIG d'Amiens miens, F

AIG la Picard ris, Inter a 33 habi

AIG de S. Por de Montp

AIG

veroient la
t, Gaubert
es, Albaud
re, mirent
en 997, sous
ette Abbaye
t, dit-on,
andales, à
on d'autres.
pporte l'ori-

ges, qui le
une grande
rent néan-
mort d'Hil-
ui avoit d'a-
omme de la
nne ne put
ervance Re-
bé, & qui
e, qu'Hilde-
ocre, le Scie-
peu de tems
e, en chassâ
e Ordre Mo-
s Réguliers,
il Prieur de
oute, après
fut puni au
d'un jour en
d'Ahun d'où
mort. Il ren-

Diocèse de
ance de Mou-
ins. Il y a
e à la Séné-
fel.

illage de Di-

Diocèse, Paris
ecette de Li-

Diocèse de la Ro-
de Poitiers,

guilis, dans
ment & In-
de Tarascon,

note.

Baronie, &
andie, Dio-
Intendan-
a 940 ha-
d'un Gre-
ort étendu.
dans le pays
& à huit de
nes épingles
de Quincail-
on tire l'éti-
ou trouva

l'aire ou le nid dans un cheſne, à l'endroit où on la bâtissoit; elle appartient à la Maison des Acres, & elle avoit autrefois donné le nom à une très-grande Famille, qui s'éteignit dès le treizième siècle. Elle a des murailles défendues de bons Foffez; on y compte trois Paroisses, qui sont celles de S. Martin, de S. Jean & de S. Barthelemy, un Couvent de Pénitens, un de Benedictines, & un Hôpital, trois Fauxbourgs, & six Portes; le Château Seigneurial est bien bâti, & les Jardins sont fort agréables, l'air y est bon; il y a un Marché tous les Mardis & quatre Foires par an.

AIGLE, *Arula*, ou *Aquil*, petite Riviere, dans la Beauce, qui prend la source dans la Paroisse du May, & se rend dans la Loire, près de Cloifé.

AIGLE, *Cathartes*, est un Cap de la Côte de Provence, à une lieue de la Ciotat, entre Marseille & Toulon.

AIGLE Pierre, dans la Franche-Comté, Diocèse, Parlement & Intendance de Besançon, Bailliage & Recette de Salins, a 272 habitans.

AIGLEVILLE, dans la Normandie, Diocèse d'Evreux, Parlement & Intendance de Roüen, Élection d'Evreux, a 120 habitans. M. de Sailly & M. de Château-Charles en sont Seigneurs.

AIGLIERS, dans le Dauphiné, Parlement & Intendance de Grenoble, Diocèse d'Ambrun, a 643 habitans.

AIGLUN, & les Nobles, dans la Provence, Diocèse de Digne, Parlement & Intendance d'Aix, Viguerie & Recette de Digne, a 260 habitans.

AIGNAN, Ville, dans la Gascogne, Diocèse d'Auch, Parlement de Toulouse, Intendance & Élection d'Auch, a 1369 habitans. Elle est située sur la riviere de Larios, & dépend de la Ville de Nogarro.

AIGNAT, voyez, Bedeilac.

AIGNAY le Duc, petite Ville de Bourgogne, Diocèse de Langres, Parlement & Intendance de Dijon, Bailliage & Recette de Châtillon, a 525 habitans.

AIGNE, dans l'Angoumois, Diocèse d'Angoulême, Parlement de Paris, Intendance de Limoges, Élection d'Angoulême, a 727 habitans.

AIGNE', Bourg, dans le Maine, Diocèse du Mans, Parlement de Paris, Intendance de Tours, Élection du Mans, a 350 habitans.

AIGNE', Bourg, dans le Maine, Diocèse du Mans, Parlement de Paris, Intendance de Tenes, Élection du Mans, a 350 habitans. La Cure est au patronage du Chapitre de l'Eglise Collegiale de S. Pierre de la Cour du Mans.

AIGNEAUX, dans la Basse Normandie, Diocèse de Courances, Parlement de Roüen, Intendance de Caën, Élection de S. Lo, a 770 habitans. Voyez Agneaux.

AIGNEROILLE, dans la Basse Normandie, Diocèse de Bayeux, Parlement de Roüen, Intendance de Caën, Élection de Bayeux, a 371 habitans.

AIGNEVILLE, dans la Picardie, Diocèse d'Amiens, Parlement de Paris, Intendance d'Amiens, Élection d'Abbeville, a 374 habitans.

AIGNEVILLERETZ & Accoulons, dans la Picardie, Diocèse d'Amiens, Parlement de Paris, Intendance d'Amiens, Élection d'Abbeville, a 33 habitans.

AIGNES, dans le bas Languedoc, Diocèse de S. Pons, Parlement de Toulouse, Intendance de Montpellier, Recette de S. Pons, a 171 habitans.

AIGNEY le Duc, Bourg, dans la Bourgo-

gne, Diocèse d'Autun, Intendance & Parlement de Dijon, Bailliage de Châtillon, Grenier à Sel de Sauxleduc, Recette de Châtillon, le Hameau de la Grange, Grand-Bois en dépend; il y pallé un petit ruisseau, dit la riviere d'Aigney. La Paroisse est sur une montagne, c'est pay-^{se} Côteaux & de Brossailles. L'Evêque d'Autun est collateur de la Cure. Il y a trois cens trente Arpens & demy de bois.

AIGNEY, de la Paroisse de Muteſſange, dans la Bourgogne, Diocèse d'Autun, Parlement & Intendance de Dijon, Bailliage, Grenier à Sel & Recette de Beaune, a 104 habitans. Ce lieu est en pays plein & humide. Il y a une petite Riviere, non navigable, & un peu de vignoble.

AIGNONNE, dans la Gascogne, Diocèse de Bayonne, Parlement de Bordeaux, Intendance d'Auch, Élection de Bayonne, a 440 habitans.

AIGNY, dans la Champagne, Diocèse de Reims, Parlement de Paris, Intendance & Election de Châlons, a 338 habitans. La Cure vaut huit cens livres.

AIGONNAY, dans le Poitou, Diocèse de Poitiers, Parlement de Paris, Intendance de Poitiers, Élection de S. Maixant, a 378 habitans.

AIGRE, Riviere, dans le Comté de Dunois, où elle naît sous l'étang de Verde.

AIGREFEUILLE, Bourg, dans le pays d'Annis, Diocèse de la Rochelle, Parlement de Paris, Intendance & Élection de la Rochelle, a 1098 habitans.

AIGREFEUILLE, dans la Bretagne, Diocèse de Nantes, Parlement de Rennes, Intendance & Recette de Nantes, a 202 habitans.

AIGREFEUILLE, dans le haut Languedoc, Diocèse, Parlement, Intendance & Recette de Toulouse, a 87 habitans.

AIGREMONT, dans la Champagne, Diocèse & dépendance du Duché de Langres, Parlement, & Intendance de Paris, Élection de Tonnerre, a 119 habitans. C'est une Baronie qui relève du Duché de Langres, elle appartient à la Maison de Luxembourg.

AIGREMONT & la Riviere, dans la Champagne, Diocèse de Langres, Parlement de Paris, Intendance de Châlons, Élection de Langres, a 901 habitans. Ce lieu est exempt de Tailles, & paye seulement la Capitation. C'est Monsieur de Luxembourg, qui en est Seigneur.

AIGREMONT, dans l'île de France, Diocèse, Parlement, Intendance & Election de Paris, a 103 habitans.

AIGREMONT & Colombiers, dans le haut Languedoc, Diocèse de Nîmes, Parlement de Toulouse, Intendance de Montpellier, Recette de Nîmes, a 27 habitans.

AIGU-MARCILLAT, dans la Marche, Diocèse de Limoges, Parlement de Paris, Intendance de Moulins, Élection de Guerret, a 137 habitans.

AIGUATEBIA, dans le Rouffillon, pays de Conflans, Diocèse de Perpignan, Conseil Souverain & Intendance de Rouffillon, a 130 habitans.

AIGUE, Riviere, dans la Provence, qui arrose la Principauté d'Orange, d'où elle passe à un quart de lieue, puis se va jeter dans le Rhône: on l'appelle ordinairement Aiguez.

AIGUEBELLE, *Aqua bella*, *Castrum Aqua bella*, Ville du Dauphiné, Diocèse de S. Paul Trois-Châteaux, Parlement & Intendance de Grenoble, a 3406 habitans. Ce lieu est situé dans le

Valentinois, sur la petite Riviere de Berre, à deux lieues de la ville S. Paul Trois-Châteaux. Il y a aussi une Abbaye dite en latin *Aqua bella* seu *Valisbonensis*: Ce Monastere est de l'ordre de Cîteaux, filiation de Monimond. Il est situé proche du petit Bourg d'Alaurie. On apprend son origine d'une très-ancienne Inscription, qui se lit sur une pierre où elle fut gravée. Il y a cinq cens. ans environ, la voicy en latin & en François.

vj. Cal. Julii anno ab incarnatione Dñi mccccxvii. dedit Guntardus Lupi Dominus Rochæ-fortis locum illum Abbatie Morimundi ad abbatiam ibidem construendam in honorem Beate Mariæ.

Le vij. des Kal. de Juin l'an de l'Incarnation du Seigneur mccccxvii. Gontardus fils de Lupus, Seigneur de Rochefort, a donné ce lieu à l'Abbaye de Morimond, pour y bâtir une Abbaye en l'honneur de la sainte Vierge.

Othon Abbé de Morimond, l'an 1137. aida à la construction de ce Monastere.

AIGUEBONNES, *Aqua bona*, en Bearn, ainsi nommé de ses Eaux minérales. Il y a quatre mille cent vingt-quatre Arpens de Bois mouvans de la Maîtrise de Quellan.

AIGUECAUDES, *Aqua calida*, en Bearn, est une source d'Eaux vives, située dans la vallée d'Oulan, fort connue. Ces Eaux sont mêlées de soufre, de nitre, & d'alun, elles sont très salutaires particulièrement pour les maux de tête & d'estomach: Il y a aussi d'autres Eaux bonnes pour les playes.

Bonne-Aigue, voyez sous le B.
Chaudes Aigues. Voyez sous le C. & ainsi des autres compolez d'Aigue.

AIGUEFONDE, *Aqua fundus*, dans le haut Languedoc, Diocèse de Lavaur, Parlement & Intendance de Toulouze, Recette de Lavaur, a 2216 habitans.

AIGUEJUNTES, *Aqua junctæ*, dans le haut Languedoc, Diocèse de Rieux, Parlement & Intendance de Toulouze, Recette de Rieux, a 130 habitans.

AIGUEMORTE, *Aqua mortua*, *Castrum de Aqua mortua*, dans la Guyenne, Diocèse, Parlement, Intendance & Election de Bordeaux, a 231 habitans.

AIGUEMORTES, *Aqua mortua*, *oppidum de Aquis mortuis*, Ville, dans le Bas Languedoc, Diocèse de Nîmes, Parlement de Toulouze, Intendance de Montpellier, Recette de Nîmes, a 1800 habitans. Elle est située à deux lieues du Rhofne & de l'Etang de Peraut, sur le Canal du Bourgidou, proche les Etangs de S. Laurent, du Roy, & de la Ville, à une lieue de celui de Manguio, au Levant, en allant vers le Fort de Peccais, dont elle est à pareille distance, & à cinq lieues de Montpellier. C'étoit autrefois un port de Mer, que S. Louis acquit en 1248. de l'Abbaye de Pfalmodi, qui a été depuis supprimée dans cette ville. (Voyez Pfalmodi.) Ce Prince y fit bâtir une Tour, qu'on appelle encore la Tour de Consistance, & fit fermer cette nouvelle Ville de murailles, qui sont toutes ou la plupart de pierres de tailles à bossage, d'une fort belle structure; mais le Port de cette Ville est à présent tout-à-fait comblé de sable, que la Mer & le vent du Midi y ont jeté en abondance. La Mer alloit autrefois jusqu'à la Ville, qui s'en trouve à présent éloignée de deux lieues. Saint Louis s'embarqua à ce Port d'Aiguemortes, pour ses deux voyages de la Terre sainte & d'Afrique.

Cette Ville, où l'air est mal sain, à cause des marais qui y sont, est devenu presque deserte. Il y a Siege particulier d'Amirauté, une Viguerie; Justice Royale, Bureau des cinq Grosses Fermes; elle est à cent cinquante lieues de Paris; c'est un Gouvernement particulier du Gouvernement Militaire de Languedoc.

AIGUEMORTES, *Aqua mortua*, dans l'Armagnac, Diocèse d'Auch, Parlement de Toulouse, Intendance & Election d'Auch, a 168 habitans.

AIGUEPENDANT, dans l'Angoumois, Diocèse d'Angoulême, Parlement de Paris, Intendance de Limoges, Election d'Angoulême, a 81 habitans.

AIGUEPERCE, voyez Birou.
AIGUEPERSES, dans le Limosin, Diocèse, Intendance & Election de Limoges, Parlement de Bordeaux, a 126 habitans.

AIGUESPERSES, ou Aigueperse, *Aqua sparsa*, ou *Aqua sparsa*, Ville Capitale du Duché de Montpensier, dans l'Auvergne, Diocèse de Clermont, Parlement de Paris, Intendance de Moulins, Election de Gannat, a 2147 habitans. Il y a Justice Royale: un dépôt de Sel, & un Gouverneur, qui est aussi Bailly d'Epée. Elle est à cinq lieues de Clermont, à autant de S. Pourçain, & à deux de Gannat. Cette Ville, qui est toute bâtie en loangeur, est située sur le ruisseau de Luzon, dans une belle plaine, proche les ruines du Château de Montpensier, dit autrefois le Château d'Aigueperpes, où Guichard de Beaujeu reçut le Roy Louis VIII à son retour de la guerre des Albigeois, & où ce Prince mourut le 8. Novembre 1226. âgé de 39 ans. Le Roy S. Louis donna la charge de Connétable de France, à son petit-fils Imbert de Beaujeu, qui fit avec lui les deux voyages d'outremer, & mourut en 1285. Ce Château fut démolé en 1634.

Il y a à Aigueperpes une Abbaye de Filles de sainte Claire, qui fut fondée en 1423. par Marie de Berry, femme de Jean de Bourbon, Comte de Clermont & de Montpensier, après en avoir obtenu l'an 1411. la permission du Pape Martin V, qui étoit alors en la troisième année de son Pontificat.

L'Eglise fut dédiée sous le titre de S. Pierre & de S. Paul, le 26 Juin 1425. par Odon, Evêque d'Ath, en Arabie, du consentement de Martin, Evêque de Clermont, en date du 29. Novembre 1424. On transporta néanmoins la fête de cette Dédicace au penultième jour de Juillet, suivant les ordres de Charles de Bourbon, Evêque de Clermont, l'an 1499. Gabriel de Boulogne de la Tour, Daine de Montpensier, y fut inhumé au mois de Mars 1494. Cette Abbaye compte principalement entre les bienfaitrices, Anne Marie Louise d'Orléans, Duchesse de Montpensier & Dauphine d'Auvergne, qui la rebâtit l'an 1690.

Il y a encore deux Chapitres dans cette Ville, l'un fondé en 1475. sous l'invocation de S. Louis, & nommé la Sainte Chapelle, qui n'a d'autre Dignité que celle de la Trésorerie: & l'autre celui de la Paroisse, dont la Cure est la première Dignité, & qui est à la nomination du Chapitre de Thiers, qui nomme aussi aux Prébendes avec le Chapitre même.

On voit dans la même Ville un Tableau en détrempe représentant S. Sebastian mourant, & de grandeur naturelle, que les curieux admirent comme un chef-d'œuvre de l'Art, & pour l'imagination & pour la correction.

à cause des
de descende. Il
e Viguerie ;
ffes Fermes ;
aris ; c'est un
nement Mi-

ortua, dans
ent de Tou-
h, a 168 ha-

Angoumois ;
Paris, Inten-
ulême, a 81

omfoin, Prio-
oges, Parle-

perfe, *Aqua*
ale di Duché
ocèse de Cler-
ance de Mou-
abitans. Il y a
de un Gouver-
st a cinq lieus
n, & à deux
de l'aise en lo-
Luzon, dans
du Château
Château d'Ai-
reçut le Roy
erre des Albi-
8. Novembre
ouis donna la
à son peir-fils
les deux voya-
Ce Château

e de Filles de
423. par Marie
on, Comte de
is en avoir ob-
Martin V, qui
de son Pontifi-

de S. Pierre &
Odon, Evêque
nt de Martin,
29. Novembre
a fête de cette
Juillet, suivant
n, Evêque de
Boulogne de la
fut infirmée au
compte princé-
Marie Loui-
enfier & Dau-
an 1690.

ans cette Ville,
on de S. Louis,
n'a d'autre Di-
& l'autre celui
la premiere Di-
du Chapitre de
bendes avec le

Tableau en dé-
mourant, & de
admirent com-
pour l'imagina-

Il est aussi à remarquer qu'à quatre cens pas de ce lieu, il y a une fontaine dont l'eau suffoque les animaux qui en boivent ; elle bout à gros bouillons, & cependant elle est froide & sans faveur. Aiguësperles est la patrie de Messieurs de l'Hôpital & de Marillac.

AIGUPERSE, *Aqua sparsa*, dans le Beaujolois, Diocèse de Lyon ; il y a un Chapitre composé d'un Doyen, de cinq Chanoines résidans, de trois Chanoines Curez, & de trois Chanoines qui ne sont obligés à résider que quarante jours.

AIGUESE, *Aquaria*, dans le bas Languedoc, Diocèse d'Uzès, Parlement de Toulouse, Intendance de Montpellier, Recette d'Uzès, a 372 habitans.

AIGUETINTE, *Aquatinta*, dans l'Armagnac, Diocèse d'Auch, Parlement de Toulouse, Intendance d'Auch, Election d'Armagnac, a 40 habitans.

AIGUEVIVE, *Aqua viva, Castrum de Aqua viva*, dans le Bas Languedoc, Diocèse de Nîmes, Parlement de Toulouse, Intendance de Montpellier, Recette de Nîmes, a 1226 habitans.

AIGUEVIVE, dans l'Agenois, Diocèse d'Agen, Parlement & Intendance de Bordeaux, Election d'Agen, a 127 habitans.

AIGUEVIVE lez Bâtards, *Aqua viva juxta Noshos*, dans le haut Languedoc, Diocèse, Parlement & Intendance de Toulouse, a 461 habitans.

AIGUEVIVE, dans le haut Languedoc, Diocèse de Carcassonne, Parlement & Intendance de Toulouse, Recette de Carcassonne, a 139 habitans.

AIGUEVIVE, dans le haut Languedoc, Diocèse de Mirepoix, Parlement & Intendance de Toulouse, Recette de Mirepoix, a 345 habitans.

AIGUEVIVE, dans le haut Languedoc, Diocèse de S. Pons, Parlement & Intendance de Toulouse, Recette de S. Pons, a 334 habitans.

AIGUEVIVES, dans la Touraine, Diocèse de Tours, à deux lieus de Montrichard, au Midi. Ce lieu qui est dans la Paroisse de Faveroles, n'est remarquable que par une Abbaye de l'Ordre de S. Augustin, de la Congregation de France, ou de sainte Geneviève. Elle s'appelloit d'abord Belle-val, & avoit été fondée par Hugues, Archevêque de Tours, mort en 1023. Mais, Garci Seigneur de Montrichard y ayant donné, du consentement de Payenne sa femme, de Renaud son fils, & de ses deux filles, le lieu d'Aiguevives, avec les Bois & plusieurs autres Biens en 1147. elle en prit le nom. Il y a encore néanmoins à Belle-val un Prieuré du même Ordre ; le revenu de l'Abbé est de mille livres environ, & celui du Couvent d'autant, au moyen des Offices Claustraux, unis à la messe Monacale.

AIGUIAN, *Castrum de Aguianis*, dans le Dauphiné.

AIGUILLE, Fort, Montagne, dite *l'innocent-fible*, dans le haut Dauphiné, près de Die. Elle est escarpée de tous côtés comme une pyramide renversée, finissant en pointe comme une aiguille. Du tems de Charles VII. le Sieur Dompuylien l'escalada par ordre du Roy avec quelques personnes. Ils y virent un troupeau de chamois qui païssoit dans une prairie fort riante, &c. Voyez Dauphiné.

AIGUILLES, *Castrum de Auleo*, dans la Provence, l'ocèse, Parlement, Intendance &

Viguerie d'Aix ; a 136 habitans. L'on voit entre ce lieu & la ville d'Aix, les ruines d'un ancien Temple, que l'on croit avoir été des Druides. Honoré Bouche en fait la description dans sa Corographie de Provence, Livre 2.

AIGUILLE, ou l'Abbaye de S. Michel de Seguret, près du Puy en Velay, vulgairement l'Abbaye de S. Michel de l'Aiguille. Elle doit son origine à Truand, Doyen & Fondateur de l'Eglise du Puy, vers l'an 962. Cette Eglise par succession de temps fut érigée en Abbaye, l'Abbé de Seguret tenoit la premiere place dans le Chœur de la Cathédrale. Présentement les revenus en sont unis à la Messe Capitulaire, le titre a été supprimé.

AIGUILLEON, *Aguillonum, Aculionum*, Ville, dans l'Agenois, Diocèse d'Agen, Parlement & Intendance de Bordeaux, Election d'Agen, a 1129 habitans. Elle est située au Confluent du Lot & de la Garonne, avec un Château dans une vallée tres-fertile, à trois lieus de Nerac vers le Septentrion, & au dessus d'Agen. Elle a été autrefois assez forte, & fut érigée en Duché l'an 1329. en faveur de Henry de Lorraine, Duc aussi de Mayenne ; la Paroisse est dédiée à S. Felix. Elle fut encore érigée en Duché-Pairie en 1624. par Louis XIII sous le nom de Puy-Faurau, en faveur d'Antoine de Lage, Seigneur de Puy-Laurent, & confident de Gailon Duc d'Orléans : Comme cette gratification n'avoit été faite que pour détacher ce Seigneur des intérêts de ce Prince, on lui fit quelques tems après son Procès ; il eut la tête tranchée. Après la mort ce Duché-Pairie étant éteint, il fut érigé de nouveau en 1638. pour Marie de Vignerod, Dame de Combaler, nièce du Cardinal de Richelieu, & par la mort de la nièce de cette Dame, arrivée en 1704. laquelle lui avoit succédé, il se trouve éteint pour la troisieme fois.

Cette Ville est faméusé par la prodigieuse résistance qu'elle fit contre le Roy Jean, lors Duc de Normandie en 1346. Ce Prince l'assiégea après Pâque de cette année sur les Anglois, avec une armée tres nombreuse, elle étoit défendue par Gautier de Mauny, tres-vaillant homme, & il étoit en état de tenir encore long-tems, lorsque Jean recut ordre du Roy Philippe son pere, après la perte de la Bataille de Crecy, de lever le Siege & de se rapprocher de lui avec ses troupes, ce qu'il fit le jour de S. Remy. On prétend que c'est le premier Siege où l'on se soit servi de canon.

Le territoire d'Aguillon, Clerac, & les deux Tonneins ont le privilege de semer, planter, & élever du Tabac, & les habitans s'en servent de telle sorte, qu'ils ne laissent pas un pouce de terre sans culture ; c'est pourquoi les fonds immeubles s'y vendent le double des autres Cantons. L'on y cultive aussi quantité de Chanvres. La consommation en a été si grande pendant la Guerre, que les seuls Arcenaux de Marine en ont tiré jusqu'à 900 milliers. Il y a aussi des fruits, particulièrement des prunes ; mais la principale quantité vient de Rouergue & du Quercy ; c'est une denrée de grand debit dans la paix.

AIGUILLY, dans le Beaujolois, Diocèse de Lion, Parlement de Paris, Intendance de Lion, Election de Ville-franche, a 168 habitans.

AIGUINES, *Castrum de Aquina*, dans la Provence, Diocèse, Parlement, Intendance d'Aix, Viguerie & Recette de Mousfiers, a 168 habitans.

AIGUMARCILLAT, dans la Marche, Diocèse de Limoges, Parlement de Paris, Intendance de Moulins, Election de Guerret, a 130 habitans.

AIGURANDE, ou Agurande, partie dans le Berry, & partie de la Generalité de Moulins, Ville, Châtellenie, Diocèse de Bourges, Parlement de Paris, Intendance de Moulins, Election de Guerret, a 1170 habitans. Elle est à l'extrémité du Berry, sur les confins de la Province de la Marche, vers la riviere de Creuse. Aigurande a de bonnes murailles & de bons fossés. L'un de ses Fauxbourgs ou Rués, que l'on appelle *Agurandette*, est situé, dans la Marche, & ressortit au Presidial de Guerret. Cette petite Ville est située à quatre lieues de la Châtre, & à dix-neuf de Bourges. Elle faisoit autrefois partie de la Terre Deoloise, à l'exception de son Fauxbourg qui est dans la Marche: l'on voit sur la place du Fauxbourg d'Agurandette, une espee de Tour environnée d'un péron octogone, auquel il faut monter par huit degrez; il paroît que c'est où l'on jettoit du temps des Payens, ce qui avoit été offert sur l'aurel, pour y être consumé par le feu. Ce bâtiment a été conservé à cause de son ancienneté. Elle a appartenu long-temps à la Maison des Princes ou Seigneurs de Deols, d'où elle a passé avec les autres Terres à celle de Chavigny; elle relève de Chateauroux. Le Pays des environs d'Aigurande ne produit guere que du seigle & des menus grains, mais l'on y nourrit beaucoup de gros bétail.

AIGURANDE, dans la Guyenne, Diocèse de Perigueux, Parlement & Intendance de Bordeaux, Election de Perigueux, a 740 habitans.

AIGUZON, dans la Marche, Diocèse de Imoges, Parlement de Paris, Intendance de Moulins, Election de Guerret, a 540 habitans.

A I H

A I H E R R E, dans le pays d'Arberovic, Basse Navarre, Diocèse de Bayonne, Parlement de Pau, Intendance d'Auch, a 687 habitans.

A I L

A I L H E L, dans la Picardie, Diocèse d'Amiens, Parlement de Paris, Intendance d'Amiens, Election d'Abbeville, a 180 habitans.

A I L L A C, dans le Perigord, Diocèse de Sarlat, Parlement & Intendance de Bordeaux, Election de Sarlat, a 418 habitans. Ce lieu est exempt de Tailles.

A I L L A N T, Bourg, dans la Champagne, Diocèse de Sens, Parlement de Paris, Intendance de Châlons, Election de Joigny, a 656 habitans.

A I L L A N T, dans le Gâtinois, Diocèse de Sens, Parlement de Paris, Intendance d'Orleans, Election de Montargis à 723 habitans.

A I L L A N V I L L E, dans le Bassigny, Diocèse de Langres, Parlement de Paris, Intendance de Champagne, Election de Chaumont, a 181 habitans.

A I L L A S, Aillas vieux, & Berlin, dans le Condomois, Diocèse de Condom, Parlement & Intendance de Bordeaux, Election de Condom, a 1523 habitans.

A I L L A U D, dans le Forez, Diocèse de Lyon, Parlement de Paris, Intendance de Lyon, Election de Roanne a 166 habitans.

A I L L E, & la Cense sainte Emille, dans la Picardie, Diocèse de Laon, Parlement de Paris, Intendance de Soissons, Election de Laon, a 266 habitans.

A I L L E V A N S, dans la Franche-Comté, Diocèse, Parlement & Intendance de Besan-

çon, Bailliage & Recette de Vesoul, a 338 habitans.

A I L L E V A N S, dans la Franche Comté, Diocèse, Parlement & Intendance de Besançon, Bailliage & Recette de Vesoul, a 151 habitans.

A I L L E V I L L E, dans la Champagne, Diocèse de Langres, Parlement de Paris, Intendance de Châlons, Election de Bar-sur-Aube, a 185 habitans.

A I L L E V I L L E R, dans la Franche-Comté, Diocèse, Parlement & Intendance de Besançon, Bailliage & Recette de Vesoul, a 179 habitans.

A I L L I E R E S, Bourg, dans le Maine, Diocèse & Grand Archidiaconé du Mans, Doyenné de Sonnois, Parlement de Paris, Intendance de Tours, Election du Mans, a 105 habitans; le Seigneur temporel presente à la Cure.

A I L L I E U en Busli, dans le Forez, Diocèse de Lyon, Parlement de Paris, Intendance de Lyon, Election de Roanne, a 334 habitans.

A I L L O N, dans le bas Languedoc, Diocèse & Recette de Viviers, Parlement de Toulouse, Intendance de Montpellier, a 999 habitans.

A I L L Y, dans la Picardie, Diocèse d'Amiens, Parlement de Paris, Intendance d'Amiens, Election d'Abbeville, a 450 habitans. La maison d'Ailly, autrefois honorée de la première place aux Etats de Picardie, à cause du Villame d'Amiens, est éteinte dans la Maison d'Albert.

A I L L Y, dans la Normandie, Diocèse d'Evreux, Parlement & Intendance de Rouen, Election de Pont-de-l'Arche, a 1066 habitans. M. Portail, Premier President du Parlement de Paris, & les Chanoines de Beauvais en font Seigneurs.

A I L L Y, & autrefois Aillic, *Alleium*, dans la Normandie, sur la Dive, Diocèse de Sées, Archidiaconé d'Hiefmois, Doyenné de Falaise, Parlement de Rouen, Intendance d'Alençon, Bailliage & Election de Falaise, a 126 habitans. L'Eglise, qui a pour Patron S. Gerbol, Evêque de Bayeux au septième Siècle, est à la nomination du Seigneur temporel. Il y a dans cette Paroisse un Prieuré appelé Putangot, qui dépend de l'Abbaye de S. Pierre sur Dive: c'étoit une Chappelle sous l'invocation de Notre-Dame & de tous les Saints, qui étoit d'abord desservie par des Chanoines, comme on le voit par une Charte de Henri II. Roy d'Angleterre, confirmative des biens qu'elle possédoit. Elle avoit été donnée à cette Abbaye par Simon d'Ailly, & du consentement de Robert de Courcy Seigneur capital. On voit plusieurs autres Gentilshommes qui avoient pris leur nom de ce lieu; mais en 1310. un Jean Barate Ecuyer, en étoit Seigneur, de même que Guillaume de Brully, Chevalier, en 1456. & Jean de Courseulles Ecuyer en 1487. La Terre étoit encore dans la Maison de ce dernier l'an 1671. puisqu'en cette année un autre Jean de Courseulles nomma à la Cure.

A I L L Y, dans l'Auvergne, Diocèse de Clermont, Parlement de Paris, Intendance de Riom, Election de Brioude a 670 habitans.

A I L L Y sur Voye, dans la Picardie, Diocèse d'Amiens, Parlement de Paris, Intendance d'Amiens, Election de Mondidier, a 67 habitans.

A I L L Y sur Somme, dans la Picardie, Diocèse, Intendance & Election d'Amiens, Parlement de Paris, a 150 habitans.

A I L L Y Milly, dans le Gâtinois, Diocèse de Sens, Parlement & Intendance de Paris, Election de Melun, a 18 habitans.

A
dans
de T
de N
dans
à la
d'U
Vilre
S. Lou
r, r
Avant
en or
forte.
A I
A I
Châte
bre, c
fortifié
Parlem
a 13 h
coucha
chacun
A I
dans la
de Par
beville

A I N
YAI
Mont-J
Bourgo
finie a
ques au
se, qu'
ne, à c
A I N
A I N
A I N
A I N
nois, p
d'Ainay
qui rest
A I N
gne, est
tre Met
lieux de
dans un
vées, d
con & d
A I N
cèse, Pa
tion de
Seigneur
A I N
dans la
dessous
la Loire
vivre dan
fut dern
jamais é
Pere Ma
A I N
raïne.
A I N
Nantes,
Nantes,
YAIN
l'une à B

AIM

AIMARQUES, *Armasanica*, Ville, Baronie, dans le Languedoc, Diocèse de Nîmes, Parlement de Toulouse, Intendance de Montpellier, Recette de Nîmes, a 915 habitans. Cette Ville est située dans des Marais, elle appartenoit il y a 700. ans, à la Maison des Bermonds, c'est à présent au Duc d'Uzès. Aymarques est située sur la riviere de Vitre, entre Nîmes & Aiguemortes; c'est où S. Louis & Alphonse Comte de Toulouse son frere, ramasserent les Troupes pour les Croisades. Avant qu'Aiguemortes fut peuplée, les Huguenots en ont été les maîtres, & elle étoit alors assez forte.

AIME'E, voyez Azée & Aimée.

AIMERIES, Bourg, avec titre de Baronie & Châtellenie, dans le Haynaut François, sur la Sambre, du Gouvernement de Maubeuge, autrefois fortifiée, depuis demontelée. Diocèse de Cambrai, Parlement de Douay, Intendance de Maubeuge, a 123 habitans. Elle est située entre le Quefnoy au couchant, & Avelines au levant, à cinq lieues de chacune de ces Villes, & à autant de Maubeuge.

AIMEVILLE, Champagne & Firlouise, dans la Picardie, Diocèse d'Amiens, Parlement de Paris, Intendance d'Amiens, Election d'Abbeville, a 70 habitans.

AIN

AIN, voyez Pont d'Ain.

L'AIN, *Indus*, Riviere, qui tire sa source du Mont-Jura, près de Nozeret, dans le Comté de Bourgogne, d'où elle coule au couchant, & ensuite au midi, & après s'être grossie de quelques autres petites Rivieres, elle entre dans la Bresse, qu'elle separe du Bugey, & se jette dans le Rhône, à cinq lieues au dessous de Lyon. Voyez l'AIN.

AINAL, voyez Ainauy.

AINAL le vieil, dans le Bourbonnois.

AINAL le Châtel, Ville, dans le Bourbonnois, près la riviere de Marmande, aux environs d'Ainay le Vieil Il y a une Châtellenie Royale, qui ressortit à la Sénéchaussée de Moulins.

AINARD, la Paroisse d'Ainard en Bourgogne, est un Village composé de sept Maisons. Quatre Metairies séparées en dépendent. Il est à trois lieues de Mâcon, & à deux de la Riviere de Saône, dans un Vallon entre deux Montagnes assez élevées, dans l'Evêché de Baillage, Recette de Mâcon & du Grenier à Sel de Cluny.

AINCOURT, dans le Vexin François, Diocèse, Parlement & Intendance de Rouen, Election de Magny. M. de la Rochefoucault en est Seigneur; & l'Abbé du Bec présente à la Cure.

AINDRE, *Anirum*, Ile qui étoit autrefois dans la Mer de la Basse-Bretagne, trois lieues au-dessous de la Ville de Nantes, à l'embouchure de la Loire. S. Hermeland qui s'y étoit retiré pour vivre dans la solitude, y fit bâtir un Monastere qui fut détruit par les Normands en 843. & qui n'a jamais été rebâti depuis. Voyez les Annales du Pere Mabillon.

AINDRE, Riviere de France dans la Touraine.

AINDRE, dans la Bretagne, Diocèse de Nantes, Parlement de Rennes, Intendance de Nantes, a 160 habitans.

LAINE, *Axona*, Riviere, qui a deux sources, l'une à Beaulieu, l'autre à Clermont en Argonne,

sur les Frontieres du Barois, lesquelles se réunissent à Mouron, d'où elle coule à Attigni, à Rethel & à Château Porcien. Elle entre ensuite dans la Généralité de Soissons. Elle ne commence à porter bateau que dans cette dernière place.

On avoit formé le dessein après la dernière paix de la rendre navigable, dès au-dessus de sainte Menhoul. Le Maréchal de Crequy l'avoit proposé au Conseil du Roy. Les ordres avoient été envoyez à l'Intendant d'en faire dresser les plans & les devis, & d'entendre les Riverains sur les oppositions qu'ils auroient voulu former. Le Marquis de Louvois avoit même porté ses vûes plus loin, car il avoit aussi fait dresser les plans, pour joindre cette Riviere à celle de Meuse par le moyen de certains ruisseaux; & outre l'utilité & la commodité du Commerce, il prétendoit que le Roy en tiroit un avantage considérable, pour le transport des Munitions dans les Places de la Meuse. Mais tous ces projets se sont évanouis à la mort de ce Ministre.

AINÉ dans le Comté de Bigorre, Diocèse de Tarbes, Parlement de Toulouse, Intendance d'Auch, Recette du Comté de Bigorre, a 204 habitans.

AINELLE, dans la Navarre, Diocèse de Bayonne, Parlement de Pau, a 215 habitans.

AINEREVILLE, & la Cense de Sachoque dans la Champagne, Diocèse de Reims, Parlement de Paris, Intendance de Châlons, Election de sainte Manchoul, a 63 habitans. La Cure vaut trois cens livres sans le casuel.

AINES, dans la Bresse, Diocèse de Lyon, Parlement, & Intendance de Dijon, Recette de Bresse, a 130 habitans.

AINEUILL, dans le Berry, Diocèse de Bourges, Parlement de Paris, Intendance de Bourges, Election d'Issoudun, a 227 habitans.

AINGOULAINCOURT, dans la Champagne, Diocèse de Langres, Parlement de Paris, Intendance de Châlons, Election de Joinville, a 68 habitans.

AINGTZ, dans le Berry, Diocèse de Bourges, Parlement de Paris, Intendance de Bourges, Election de Leblanc, a 465 habitans.

AINHARP, dans le pays de Soules, Diocèse d'Oleron, Parlement & Intendance d'Auch, a 89 habitans.

AINHICE, dans la Basse Navarre, pays de Cize, Diocèse de Bayonne, Parlement de Pau, a 69 habitans.

AINS & Fraigneau, Bourg, dans la Saintonge, Diocèse & Parlement de Bordeaux, Intendance de la Rochelle, Election de S. Jean d'Angely, a 692 habitans.

L'AINS, *Indus*, Riviere, qui prend sa source au Val de Miège, dans le Comté de Bourgogne, à demi-lieu au-dessus de la fameuse Fontaine de Ceros. Cette Riviere, qui est commune à la Bresse, & au Bugey, se rend dans le Rhône, vers le Pont d'Aulon.

AINVAL, dans la Picardie, Diocèse d'Amiens, Parlement de Paris, Intendance & Election d'Amiens, a 262 habitans.

AINVAL, dans la Picardie, Diocèse & Intendance d'Amiens, Parlement de Paris, Election de Mondidier, a 244 habitans.

AINVELLE, dans la Franche-Comté, Diocèse, Parlement, & Intendance de Belançon, Recette de Vesoul, a 76 habitans.

AINVILLE, sur les Frontieres de la Champagne & de la Lorraine, possédée par indivis entre le Roy & le Duc de Lorraine.

AJO

AJOU, dans la Normandie, Diocèse & Parlement de Roüen, Intendance d'Alençon, Election de Bernay, a 96 habitans.

AJOUN, dans le Languedoc, Diocèse de Viviers, Parlement de Touloufe, Intendance de Montpellier, Recette de Viviers, a 166 habitans.

AIP

AIPPE, dans la Picardie, Diocèse de Laon, Parlement de Paris, Intendance de Soiffons, Election de Laon, a 346 habitans.

AIR

AIRAGUES, *Eyragnium*, dans la Provence, Diocèse d'Avignon, Parlement & Intendance d'Aix, Viguerie de Tarascon, a 37 habitans.

AIRAINNE, & Bazaincamp, Bourg, Bailliage, Prévôté dont le Siège est à Arguel, dans la Picardie, Diocèse d'Amiens, Parlement de Paris, Intendance & Election d'Amiens, a 1409 habitans.

Ce Bourg est situé sur une petite Riviere qui se jette dans la Somme, près de Longpré, l'on y tient un gros Marché toutes les Semaines: Il y a un Bailliage royal ressortissant au Bailliage d'Amiens; & a soixante & treize arpens onze verges des Bois du Roy, de la Maîtrise des Eaux & Forêts d'Abbeville.

AIRAINNE & Allery, dans la Picardie, Diocèse & Intendance d'Amiens, Parlement de Paris, Election d'Abbeville, a 166 habitans.

AIRAINVILLE, voyez Cabrijac

AIRANIES, voyez les Hôtels.

AIRE, *Aeria*, *Heria*, ou *Aria*, Ville, dans l'Artois, distante de quarante six lieues de Paris, Diocèse de S. Omer, Intendance d'Amiens, Gouvernance d'Arras. On y compte plus de 4500 habitans. Elle est Siège d'une Chambre des Comptes. Il y a un Bailliage royal, ressortissant à la Gouvernance d'Arras, & au Conseil Provincial d'Artois, mais que les Officiers prétendent n'être pas Justice royale. Cette Ville est située sur la Lis, qui la traverse & aux confins de la Flandre, entre des marais qui la rendent presque inaccessible. Elle a profité du malheur de Theroüanne, sous les ruines de laquelle elle s'est augmentée & embellie.

Aire est petite, mais tres-forte. Le corps de la Place a été fortifié à la maniere du Chevalier de Ville, mais bien réparé & augmenté de beaucoup d'ouvrages, construits selon la methode de M. de Vauban; de plus à la portée du canon de la Ville sur la Lis, est le Fort de S. François, auquel elle a communication par un Canal qui se joint à celui de Neuf-fosse; c'est un pentagone régulier & aussi tres-bien fortifié. Le Maréchal de la Mailleraye prit cette Place en 1641. Les Espagnols la reprirent peu de temps après; Louis XIV. s'en rendit maître en 1676. & elle lui demeura en vertu du Traité de Nimégue; elle fut encore reprise en 1710. & renduë par la paix d'Utrecht en 1713.

Il y a à Aire une Collegiale, une Maison de Jesuites, & plusieurs Couvents d'hommes & de filles. La Collegiale est de la fondation des anciens Comtes de Flandres, le Prévôt a deux mille deux cens livres de revenu, les Prébendes au nombre de vingt-huit font de sept cens livres, & tout le Chapitre possède ensemble vingt-cinq à vingt-six mille livres de rente. Les Cures de cette

Ville font de douze à treize cens livres. Les Jesuites ont six mille livres de revenu. Les Penitentes deux mille livres, les Filles de la Conception autant; les Sœurs grises douze cens livres, les Beguines mille livres; les Capucins & les Clarilles Angloises vivent de charitez: l'ancien Hôpital a trois mille livres de rente. Le Roy Louis XIV. en a érigé un nouveau pour les Soldats.

AIRE, dans la Champagne, Diocèse de Reims, Parlement de Paris, Intendance de Châlons, Election de Reims, a 378 habitans.

AIRE, *Adura*, *Aturum*, Ville, en Gascogne, Siège d'un Evêché suffragant d'Auch, Parlement de Bordeaux, Intendance d'Auch, Election des Lannes, située au dix-septième degré neuf minutes de longitude, & au quarante-troisième de latitude, a 1506 habitans. Cette Ville est tres-ancienne & située dans le pays de Turfan en Gascogne, au bord de l'Adour, dont elle a tiré son nom, si cette Riviere n'a pas elle-même tiré le sien des Peuples *Aturres*, dont Sidoine Apollinaire fait mention. Gregoire de Tours l'appelle aussi *viciu Julii*, Lib. ix. cap. 20. Elle est sur la pente d'une Montagne, à six lieues au-dessous de S. Sever, & du Mont-Marfan: Les Rois Visigoths l'ont habitée. Alarie l'un de ces Rois, l'a randit & l'embellie d'un Château ou Palais sur les bords de l'Adour, où l'on en voit encore les ruines, & dans lequel on prétend que se fit la publication du Code Theodosien, dont l'observation fut ordonnée par Alarie. Le lieu où étoit ce Palais, n'est plus à présent qu'un méchant Bourg. L'Adour qui l'arrose n'y est point encore navigable. Les environs en sont assez beaux. Après la défaite des Visigoths, Aire vint au pouvoir des François, les Gascons s'en enparèrent sur la fin du dixième Siècle. Elle a été ruinée par les Sarrazins, brûlée par les Normands, saccagée par les autres Barbares qui ont ravagé la Gascogne, dans les neuf & dixième Siècles. Elle a encore beaucoup souffert dans les guerres de la Religion où elle a été pillée par les Huguenots. Tous ces malheurs l'ont renduë bien differente de ce quelle étoit autrefois. Près d'Aire, est le Mas, Bourg, où est l'Eglise Collegiale de sainte Quatre, ci-devant Abbaye, depuis secularisée & unie à la Menfe Episcopale d'Aire. Cette Ville & ce Bourg ne font comtez que pour une Communauté pour les Finances. La Justice royale ressortit au Présidial de Limoges; il y a dans le Bailliage d'Aire, cinq mille six cens cinq Arpens de Bois mouvant de la Maîtrise de Pamiers.

L'Evêché d'Aire est connu dès la fin du cinquième Siècle. Il n'est que de dix-huit mille livres de revenu; c'est toutefois un Siège considerable, qui semble reservé depuis quelque temps à servir d'Ecôle aux Prélats destinez aux plus importants Evêchez. Le diocèse est divisé en deux Archidiaconez, six Archiprêtres, deux cens quarante-une Paroisses, & contient des lieux considerables, tels que le Mont de Marfan, S. Sever, &c. L'Abbaye de Maz est unie depuis long-temps à cet Evêché, sans que les Moines en ayent été secularisez: ils font de l'Ordre de S. Benoît, non reformez & continuent le Service dans leur Eglise. Outre les deux Archidiacones, le Chapitre est composé de dix Chanoines.

AIREL, dans la Normandie, Diocèse de Coutances, Parlement de Roüen, Intendance de Caën, Election de S. Lo, a 445 habitans.

AIRENNES, ou Erennes, *Montes arenarum*, les Monts d'Erennes ou des sables, dans la Normandie, à une lieue de Falaise. On y prend des

Oiseaux

livres. Les Jehu. Les Péni-
les Concep-
tens livres, les
& les Clarites
lien Hôpital a
Louis XIV. en
s.
cêse de Reims,
Châlons, Elec-

en Gascogne,
h, Parlement
Election des
neuf mines
cême de latitu-
tres-ancienne
Gascogne, au
son nom, il
iré le sien des
pollinaire fait
le aussi vieux Ju-
d'une Mon-
Sever, & du
s l'ont habitée.
& l'embellit
ds de l'Adour,
& dans lequel
arion du Code
rd-ordonnée par
s, n'est plus à
mour qui l'aroe-
, Les environs
faite des Wil-
François, les
du fixieme Siè-
arrazins, brûlées
les autres Barba-
dans les neuf &
caucoup souffert
elle a été pillée
urs l'ont rendu
autrefois. Prés
l'Eglise Colle-
Abbaye, depuis
iscopale d'Aire.
omptez que pour
ces. La Justice
oges; il y a dans
cens cinq Ar-
rife de Panniers.
fin du cinquiè-
mille livres de
onsidérable, qui
mps à servir d'E-
s importants Evê-
x Archidiaconez,
raite-une Paroif-
rables, tels que
ec. L'Abbaye de
cet Evêché, sans
trifex; ils font de
ez & contiennent
les deux Archi-
de dix Chanoiv-

Diocèse de Com-
mandance de Caën,
s.

Montes arenarum,
s, dans la Nor-
On y prend des
Oiseaux

Oiseaux de proye passagers, Faucons, Tiercelets, Eperviers, & quelques-uns même des Aigles. Il s'y trouve aussi en certains tems des oiseaux appellez Petites de terre, par distinction d'autres oiseaux appellez Petites de mer, & qui sont très-excellens à manger.

AIRENNES ou ERENNES, Arena, au Diocèse de Séez, Archidiaconé d'Hiefmois, Doyenné de Falaise, Parlement de Roüen, Intendance d'Alençon, Vicomté, Bailliage, Election & Grenier à sel de Falaise, a 460 habitans. Cette Paroisse est au pied des mêmes montagnes, & d'un cerroir aussi plein de sables. L'Eglise est sous l'invocation de S. Rieul ou Regule, & est à la Présentation des Chanoines Prébendez du Chapitre de Séez qui en porte le nom. Elle fut donnée ou plutôt confirmée à ce Chapitre par Guillaume Pantoul, vers l'an 1205. pour en jouir après la mort de Herber Archidiacre d'Hiefmois; & à condition qu'elle seroit déservie par deux de ses Chanoines, alors Réguliers, ce qui est cause que cette Cure est demeurée exempte du droit de départ. Jean I. Evêque de Séez l'avoit accordée au même Chapitre, dès qu'il y introduisit la Règle de S. Augustin vers l'an 1126. Selon un accord fait en 1381. le Vicair perpetuel devoit payer à ce Chapitre une rente de trente-une livres, & les Prémontrez de S. Jean de Falaise prennent de plus sur la dixme un nombre considérable de boisseaux d'avoine; la Cure est de huit ou neuf cens livres de rente.

AIRIGNAC, dans le Rouergue, Diocèse de Rhodéz, Parlement de Toulouse, Intendance de Montauban, Election de Milhaud, a 168 habitans.

AIRION, dans la Picardie, Diocèse de Beauvais, Parlement de Paris, Intendance de Soissons, Election de Clermont, a 130 habitans.

AIRNE, sur la Seine, Châtellenie à M. le Duc d'Antin.

AIRON Notre-Dame, dans la Picardie, Diocèse & Intendance d'Amiens, Parlement de Paris, Election d'Abbeville, a 123 habitans.

AIRON Saint Vaast, dans la Picardie, Diocèse d'Amiens, Parlement de Paris, Intendance d'Amiens, Election d'Abbeville, a 133 habitans.

AIRON, Riviere, dans le Nivernois, formée de deux ruisseaux, qui viennent du côté de Champelmon, & se déchargent dans la Loire près des fossés de la ville de Decize; elle reçoit dans son cours l'Arroux, le Quefne, l'Andarge, l'Asagne, & plusieurs autres Rivieres.

AIRONS, dans le Comté de Bigorre, Diocèse de Tarbes, Parlement de Toulouse, près de la riviere de Gave, à cent soixante-six lieues de Paris, a 77 habitans.

AIRONS, dans le Languedoc, Diocèse de S. Papoul, Parlement & Intendance de Languedoc, Recette de S. Papoul, a 463 habitans.

AIROS, dans la Gascogne, Diocèse de Tarbes, Parlement de Toulouse, Intendance d'Auch, Recette du Comté de Bigorre, a 76 habitans.

AIROU, petite riviere en basse Normandie, au Diocèse de Coutances, du côté de celui d'Avranches. Elle prend sa source auprès de Cherencé le Heron, au-dessus de l'Erang de Mont-à-ver. Elle passe à Rouffigny, à la Lande d'Airou, au Pont S. Crépin, à Draqueville & à Ver où elle tombe dans la riviere de Siemie, après un cours de quatre à cinq lieues, pendant lequel elle se grossit des rivieres de Corbier & du Heron.

AIROUX, dans le Poitou, Diocèse de Poitiers, Parlement de Paris, Intendance & Election de Poitiers, a 168 habitans.

Tome I.

AIRVAUT ou OIRVAL, Aueva vallis, dans le haut Poitou, à dix lieues de Poitiers vers le couchant, sur la riviere de Thoué, à trois lieues de Thouars. Il est du Diocèse de la Rochelle, Parlement de Paris, Intendance & Election de Poitiers, Bailliage, Justice Royale, Dépôt de sel: il y a dans ce lieu 1952 habitans, & une Abbaye d'Augustins, dite en Latin *Abbatia Sancti Petri de Aured valle*. Elle a été fondée sous l'invocation de S. Pierre, & d'abord pour des Chanoines Séculiers, par Hildegarde d'Audenac Vicomtesse de Thouars en Poitou, veuve d'Herbert premier Vicomte de Thouars qui mourut l'an 975. Ce fut par le conseil de Gisbert Evêque de Poitiers, qui succéda à Pierre I. l'an 975. comme remarque le Chronicon de Maillezais; mais ces Chanoines venant à se relâcher, Aimeric III. aussi Vicomte de Thouars issu d'Hildegarde, & Herbert son fils, s'employèrent auprès de Pierre Evêque de Poitiers, pour introduire des Chanoines Réguliers, sous la Règle de S. Augustin, dans cette Eglise, ce qui se fit l'an 1095.

AIRY, Airiacum, dans l'Auxerrois, & du Duché de Bourgogne, près de la ville de Clamecy, Diocèse d'Auxerre, Parlement de Paris, Intendance de Dijon, Recette d'Auxerre. On tint en ce lieu un Concile National sous Benoit VIII. l'an 1020. Le Roy Robert y assista.

AIS

AISANCE, petite riviere, dans la Normandie: elle se joint à celle de Coesnon au-dessus d'Antrain.

AISANVILLE, dans la Champagne, Diocèse de Troyes, Parlement de Paris, Intendance de Châlons, Election de Bar-sur-Aube, a 139 habitans.

AISAY-le-DUC, Ville de Bourgogne & Châtellenie, située sur la riviere de Seine, Diocèse de Langres, Parlement de Dijon, Bailliage & Recette de Dijon, a 147 habitans.

AIS-DAM-GILON, Haie Domini Gilonis, Ville & Châtellenie du Berry, Diocèse de Bourges, Parlement de Paris, Intendance & Election de Bourges, a 860 habitans. Elle est à quatre lieues de Bourges au levant vers Sancerre, d'où elle est éloignée de six lieues. Il y a un vieux Château où est un Chapitre dédié à S. Ythier; ce Chapitre est composé d'un Prieur & de douze Chanoines. La Justice y est rendue selon la Coutume de Lorris pour les Fiefs, & selon celle de Berry pour les rotures. Il y a aussi un Hôtel-Dieu. Cette Ville est dans un pays très-abondant; elle a appartenu long-temps à l'ancienne Maison de Sully, d'où elle a passé à celle d'Albret; la Maison de Saint Agnan la possède à present. On dérive le nombre des Ais d'Angilon du Latin *Haie*, qui signifioit autrefois Forteresse, ou plutôt un Parc pour la chasse, & de Gilon de Sully son Fondateur. Elle est située au bord de la petite riviere de Colin. Il y a un marche franc tous les Mardis. Sa Châtellenie comprend sept lieues de pays. La Thaumassiere veut que ce ne soit plus qu'un Bourg.

AISE, dans le Blesois, Diocèse de Blois, Parlement de Paris, Intendance d'Orléans, Election de Romorantin, a 486 habitans.

AISE, dans le herry, Diocèse & Intendance de Bourges, Parlement de Paris, Election d'Issoudun, a 86 habitans.

AISE, petite Riviere, dans la Normandie, au Diocèse de Bayeux. Voyez Laife; car on pro-

F

nonce dans le pays Laife & non pas Aife, & la carte du Diocèse de Bayeux marque aussi Laife.

AISECOUR le haut, dans la Picardie, Diocèse d'Amiens, Parlement de Paris, Intendance d'Amiens, Election de Peronne, a 136 habitans.

les **AISEMENS**, voyez Launois.

AISENT, Bourg, dans l'Auvergne, Diocèse de Clermont, Election d'Aurillac, a 1010 habitans.

AISEREY, dans la Bourgogne, Diocèse de Langres, Parlement, Intendance, Recette & Grenier à sel de Dijon, a 338 habitans. Ce lieu est à deux lieues de Dijon & à trois de S. Jean de Lône. Il n'y a qu'un milleau; c'est terre à froment.

AISEY & RICHECOURT, annexe de Villars-la-Paulel, dans la Champagne, Diocèse de Langres, Parlement de Paris, Intendance & Election de Langres, a 170 habitans.

AISEY-LE-DUC, Bourg, situé en pays de montagnes, dans la Bourgogne, Diocèse de Langres, Parlement & Intendance de Dijon, Grenier à sel, Recette & Bailliage de Châtillon, a 144 habitans. La riviere du Serin y passe. Il y a un Pont. C'est un passage, & pays de forêts. L'Evêque de Langres nommé à la Cure.

AISIER, Bourg, dans la Normandie, Diocèse, Archidiaconé, Parlement, Intendance & Election de Rotien, avec titre de Baronie, a 720 habitans. Il est situé à trois lieues au-dessous de Caudebec, & à deux de Quilbec & du même côté, & à l'opposite du Château de S. Luc, qui est sur l'autre bord de la Seine, assez loin du passage du vieux port. Aisier appartient à l'Abbaye de Tescam, qui a aussi la nomination de la Cure.

AISNAY le Château, Ville, Justice Royale, dans le Bourbonnois, Diocèse & Intendance de Bourges, Parlement de Paris, Election de S. Amand, a 80 habitans.

AISNAY le Vieux, Bourg dans le Bourbonnois, Diocèse & Intendance de Bourges, Parlement de Paris, Election de S. Amand, a 240 habitans.

AISNAY, *Albanicum*, & quelquefois *Albanum*, ancienne Abbaye de l'Ordre de S. Benoît sous l'invocation de S. Martin, située hors de la ville de Lion, au confluent de la Saône & du Rhône. C'est dans le même lieu où les celebres Martyrs de Lion, dont Eulbe nous a conservé les Actes dans son histoire, perdirent la vie pour Jesus-Christ au deuxième siècle. Les Fideles y eleverent quelque tems après une grande Eglise, où ils deposerent ce qu'ils avoient pu ramasser de leurs centres, qu'on avoit ordonné de jeter dans le Rhône: il s'y assembla des Moines pour la desservir; mais ce Monastere eut souvent besoin d'être rebâti. Il le fut au sixième siècle par Salonius Evêque de Genève, fils de S. Eucher Archevêque de Lion, puis par la Reine Brunehaut, à la sollicitation d'Aregius Archevêque de la même Ville, & encore au neuvième siècle par Aurelien, aussi Archevêque de Lion. L'Eglise d'aujourd'hui est de la fin du onzième siècle, & elle a été benie par le Pape Pascal II. La Reforme n'ayant point été établie dans cette Abbaye, le relâchement y a été tel, qu'on a été obligé de la séculariser; ce que Louis XIV. obtint du S. Siege en 1680. Son revenu pour l'Abbé est d'environ 20000 livres.

Aisnay avoit aussi été très-fameux au tems du Paganisme, soixante divers peuples des Gaules y avoient dédié un Temple à Auguste, & Caligula y avoit institué ces combats d'éloquence qui étoient si redoutables aux Orateurs: car s'ils n'aimoient mieux être punis de coups de férule, comme des

écoliers, ou être plongez dans la riviere, quand leurs discours n'agréoient pas; on les obligeoit de les efficer avec la langue ou avec l'éponge, ce qui faisoit trembler les plus hardis selon Juvenal.

Pileat, ut nudis pressit qui calcibus angum.

Aut Lugdunensem Rhetor disturus ad aram.

AISNE, *Axona*, Riviere, qui a sa source dans la Champagne sur les frontieres au Barois, d'où prenant son cours vers le Septentrion, elle passe à sainte Manchoult, & traverse le pays d'Argonne, où étant jointe par la riviere d'Uyr au-dessous de Grand-Pré, elle coule vers le couchant par le Rhetelois, où elle arrose Rhetel & Château-Portien, puis elle entre dans la Picardie, passe par Neuf-Châtel & Pont-à-Velle, où elle reçoit la riviere de Velle, & traversant ensuite le Soissonnois & la Ville de Soissons, elle se joint à la riviere d'Oise, au-dessous de la ville de Compiègne, & y perd son nom, quoiqu'elle ait autant d'eau que l'Oise. Elle ne porte bateau que depuis Château-Portien; l'on avoit projeté de la rendre navigable depuis sainte Manchoult, & même de la joindre par un canal à la Meuse; mais la mort de M. de Louvois qui favorisoit ces projets, les a fait abandonner. Cette Riviere a deux sources, l'une à Beaulieu en Argonne, & l'autre auprès de Clermont; ces deux Sources se joignent à Mouzon.

AISONVILLE & Bernoville, dans la Picardie, Diocèse de Laon, Parlement de Paris, Intendance de Soissons, Election de Guise, a 181 habitans.

AISSES, dans le Berry, Diocèse de Bourges, Parlement de Paris, Intendance & Election de Bourges, Châtellenie de Gracey, a 206 habitans.

AISSEY, dans la Franche-Comté, Diocèse, Parlement & Intendance de Besançon, Bailliage & Recette de Baume, a 112 habitans.

AISSON, & les Moulins de Breufe, dans la Franche-Comté, Diocèse, Parlement & Intendance de Besançon, Bailliage & Recette de Baume, a 170 habitans.

AISY, dans la Bourgogne, Diocèse d'Autun, Parlement & Intendance de Dijon, Bailliage de Saulieu, Grenier à sel & Recette de Semeur lez Saulieu. Ce Village est situé dans une plaine. M. l'Evêque d'Autun est Collateur de la Cure. Voyez Pont d'Aisy.

AIV

AIVIGNES, voyez Carlus.

AIX

AIX, *Aque Sextis*, Ville capitale de la Provence, Siège d'un Archevêché, d'un Parlement, d'une Generalité, d'une Recette, d'une Chambre des Comptes & d'une Cour des Aydes unies ensemble, d'une Cour des Monnoyes, d'un Bureau des Tresoriers de France, d'un Consulat, d'une Justice & Prevôté Royale. Outre ces Cours Souveraines, il y a d'autres Justices, comme celle du Lieutenant General, du Corps de Ville, du Grand Sénéchal de Provence, du Grand Prevôt de la Marchaullée de toute la Province, avec Lieutenans, Assesseur, Procureur du Roy & Greffier. Il y a aussi un Juge ordinaire de Ville, un Juge pour le Roy appellé Vignier, & un Gouverneur de la Place. Avant la contagion qui desola la Provence en 1710. on comptoit dans Aix & les dépendances 23600. feux, c'est-à-dire 116700. ames.

Cette Ville qui est des mieux bâties du Royaume, est située au bout d'une belle plaine; mais

entre
p'en
tout
chaud
d'Arc.
Marfe
& jul
ranger
& ren
ils ont
fruits
grasses
lieux
néam
on y
les aux
Le clim
en est
il y a
confid
let; &
le prin
ques é
L'Ar
Fréjus
en Dau
tre le
veur, il
nitaires
mes, d
liers, c
Services
Chrétie
des Pic
de l'Or
aussi de
dout le
Filles d
tion Ro
plus tra
dictines
le, qui
avoir é
cal, app
est le p
Malhe
Aix r
jus Cal
voyé l'
avant la
les Mar
en ce li
il mit
immort.
ce Sexti
tes Con

Le fan
une gra
tailla
colonie
décadent
dominan
des Fran
lors de
que ten
les mém
ce, & c
Louis le
Le Sie
qu'on tr
des histo

ore, quand
obligé de
nge, ce qui
venal.

ngum.
ram.

source dans
arois, d'où
elle passe
ys d'Argon-
au-dessous
chant par le
hâteau-Por-

e, passe par
lle reçoit la
e le Soiffon-
oint à la ri-
de Compie-

ait autant
u que depuis
de la rendre
& même de
mais la mort

projets, les
deux sources,
tre auprès de
t à Mouzon.
e, dans la Pi-
de Paris, In-
aise, à 181 ha-

efe de Bour-
& Election
206 habitans.
2, Diocèse,
on, Bailliage

euise, dans la
& Intendan-
e de Baume;

efe d'Aulun,
Bailliage de
e Semeur lez
e plaine. M.
Cure. Voyez

le de la Pro-
Parlement,
une Chambre
des unies en-
d'un Bureau
onsulat, d'une
Cours Sou-
omme celle du
lle, du Grand
vôt de la Ma-
e Lieutenans,
effier. Il y a
Juge pour le
ur de la Place.
ence en 1720.
ces 23660.

es du Royau-
plaine; mais

entre des montagnes, qui sont que les dehors n'en font pas fort agréables. Le pays est fertile, surtout en bon vin, & lecond en eaux minerales chaudes, tièdes & froides, & arrosé de la riviere d'Arc. Les plaines qui régneent depuis Aix jusqu'à Marseille, & de là à Hierres, Fréjus, Antibes, & jusqu'à la riviere du Var, sont couvertes d'orangiers, citronniers, grenadiers, oliviers, figuiers, & remplies des plus beaux vignobles du monde; ils ont même des palmiers qui portent d'aussi bons fruits qu'en Afrique, & l'on y trouve d'excellentes truffes. La mer n'est distante d'Aix que de six lieues, & la Durance que de trois; il n'y passe néanmoins aucune Riviere; mais en récompense on y trouve de belles fontaines, qui sont aussi utiles aux habitans, qu'elles servent d'embellissement. Le climat, ainsi que celui de toute la Provence, en est fort doux. Il n'y gèle presque jamais; mais il y fait des vents terribles. Il se tient une Foire considerable en cette Ville tous les ans le 26. Juillet; & l'huile qui croît dans le territoire, en fait le principal commerce, avec la fabrication de quelques étoffes qui se débitent aux environs.

L'Archevêché d'Aix a sous lui le siège de Fréjus, de Riez, d'Apt, de Sisteron, le Gap en Dauphiné, & vaut 25000. livres. Outre le Chapitre de l'Eglise Cathédrale, il y a un Chapitre, il y a dans la Ville, des Chanoines, des Religieuses de l'Ordre de Saint-Augustin, des Carmélites de l'Oratoire & des Augustins Déchaussés, des Carmes, des Carmes Déchaussés, des Grands Cordeliers, des Cordeliers Observantins, des Religieux Servites, des Minimes, des Peres de la Doctrine Chrétienne, des Recolets, des Peres de la Merci, des Picpus ou Tierçaires, des Jesuëtes, des Peres de l'Oratoire & des Augustins Déchaussés. Il y a aussi des Religieuses Bernardines, Dominicaines, dont le Prieuré est Royal, des Carmelites & des Filles de sainte Claire. L'Hôtel-Dieu est de fondation Royale, & a 30000. livres de rentes. On a de plus transféré en 1569. à Aix, l'Abbaye de Benedictines d'Arta Cella, dite aujourd'hui, de la Celle, qui étoit auprès de Brignoles, & qu'on croit avoir été fondée en 1016. par un Seigneur Provençal, appellé Nebelongues. Le Prieuré de S. Jean est le plus considerable Benefice que l'Ordre de Malthe ait dans la Provence.

Aix reconnoît pour son Fondateur, *Cains Sextius Calvinus*, General Romain, qui ayant été envoyé l'an de Rome 610. environ cent vingt ans avant la Naissance de Jesus-Christ, pour défendre les Marseillois des incursions des Gaulois, bâtit en ce lieu rempli de fontaines, une Forteresse où il mit garnison, & l'appella *Aqua Sextia*, pour immortaliser son nom. Quelques Ecrivains font ce *Sextius*, Consul, ce qui est démenti par les Fastes Consulaires, où il ne se trouve point.

Le fameux Marius gagna aussi en ce même endroit une grande bataille contre les Teutons, dont il en tailla en pieces soixante mille. Cette Ville devint colonie Romaine sous les Empereurs; & dans la décadence de l'Empire Romain, elle passa sous la domination des Visigoths, puis des Ostrogoths & des François. Elle fut ruinée par les Sarrazins, lors de leur invasion au huitième siècle, puis quelque tems après rétablie. Elle a ensuite reconnu les mêmes Souverains que le reste de la Provence, & elle a été fort augmentée sous le règne de Louis le Grand.

Le Siège de l'Eglise d'Aix est fort ancien, puisqu'on trouve des Souffcriptions de ses Prélats dans les premiers Conciles de France. Elle rapporte sur des hilloires peu croyables, sa fondation à S. Maxi-

min, que l'on dit avoir été des soixante-douze Disciples de Jesus-Christ, & être abordé à Marseille dans une barque sans voile & sans rames, où il avoit été exposé par les Juifs avec le Lazare, la Magdelaine & sainte Marthe ses sœurs, l'an 36. du Salut. Ces premiers Apôtres de la Provence, ajoute-t-on, y annoncèrent l'Evangile, & fondèrent des Eglises; mais depuis eux jusqu'à 370. on ne trouve aucun vestige des Evêques d'Aix, ni d'assemblées de Chrétiens en cette Ville. Il y avoit alors un Evêque Arrien, nommé Tripherius. On en trouve plusieurs autres dans le dixième siècle, tels que Maxime, qui fut présent au Concile d'Arles & d'Orange, Avolus qui assista à celui d'Orléans, Pientus qui fut à celui de Mâcon, & ils relevoient de la Métropole d'Arles; mais depuis Protais, la Provence étant tombée entre les mains des Sarrazins, on n'a plus aucune suite des Prélats d'Aix jusqu'en l'an 850. que Robert reçut la dignité Archevêque, & le Pallium du Pape Jean VIII. en l'an 878. Il assista à l'assemblée de Mantale de la même année, & au Couronnement de Roy Bozon. Entre les autres Archevêques d'Aix, on remarque Pons de Château-Renard, & Rostaing d'Hiers en 1060. Pierre de Marseille, par lequel la Cathédrale fut transférée à S. Sauveur, où elle est encore, Guy de Fox en 1209. *Vice Dominus de Vice Domini*, qui fut élu Pape après Adrien V. mais qui mourut le jour même de son élection; & enfin Jean de S. Roman, qui quitta la mitre pour l'épée, & se fit Huguenot. On compte en tout soixante-treize Prélats d'Aix, connus depuis S. Maximin, entre les Successeurs duquel on trouve deux Saints, un Pape, huit Cardinaux & plusieurs Savans personages, tels que Perrus Aureolus, Genebrard, Paul Hurault, &c. C'est l'Archevêque d'Aix qui préside aux Etats de Provence. La Cathédrale d'Aix est dédiée au Sauveur transfiguré. Il y a un Chapitre qui est l'unique dans ce Diocèse. Il est composé de vingt Chanoines, dont il y en a deux Dignitaires, le Prévôt & l'Archidiaque; ils ont ensemble six mille six cents livres de rente, en comptant néanmoins le revenu de deux Semi-Prébendes.

Le Sacristain est Personat, & le Capiscol n'est ni Dignité ni Personat, & précède néanmoins les autres seize simples Chanoines; on y compte de plus environ vingt autres Ecclesiastiques, qui composent le bas Chœur & la musique. Le Service se fait dans cette Eglise avec beaucoup de dignité. Au surplus, il y a peu de Chapitres dans le Royaume qui comptent entre leurs membres un plus grand nombre de Prélats, de Cardinaux & d'Hommes illustres par leur dignité, leur sainteté ou leur naissance.

Ces Chanoines étoient autrefois Réguliers, de l'Ordre de S. Augustin, comme il se voit par le Testament du sieur Louis de Cadennette, dont pour la satisfaction des curieux, on traduit ici la clause qui le prouve. *L'an de l'Incarnation de Jesus-Christ MCCCCL. le Jeudi 3. Decembre. sous le Règne du Serenissime & illustre Prince & Seigneur René, par la Grace de Dieu, Roy de Jerusalem & de Sicile, Duc d'Anjou, de Bar & de Lorraine, Duc des Comtes de Provence & de Forcalquier; sçachens tous que moi Louis de Cadennette, habitans de Lambesque, fils de feu noble homme Errand de Cadennette de la Ville d'Aix, & de Damoiselle Catherine Desfabran, &c. Item. Je legue à mon fils Laurens de Cadennette, Chanoine Régulier de S. Augustin, dans l'Eglise du Divin Sauveur d'Aix, cinq sols (quinque solidos) une fois à payer, au jour de mon décès par mon heritier cy-après nommé, &c. Signé Pierre Gayet Notaire à Lam-*

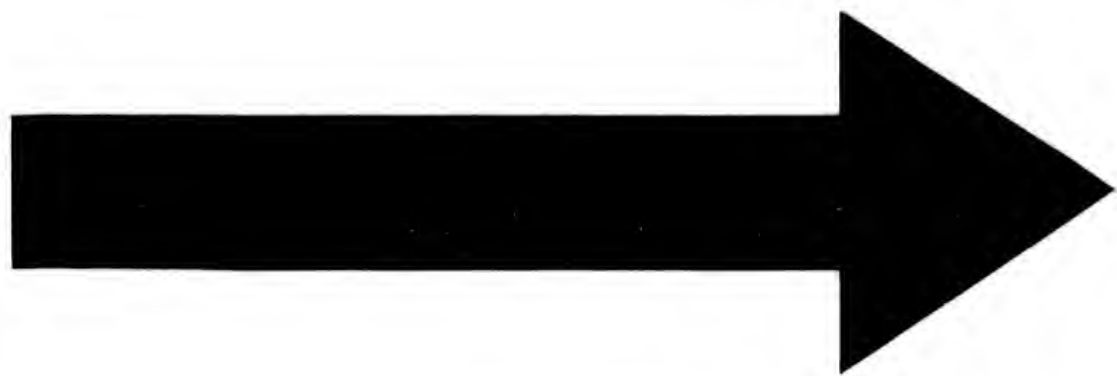

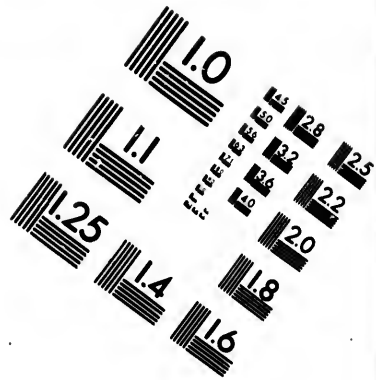
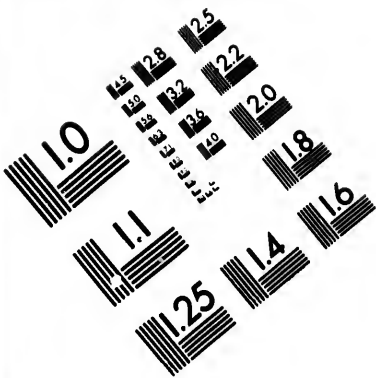

**IMAGE EVALUATION
TEST TARGET (MT-3)**

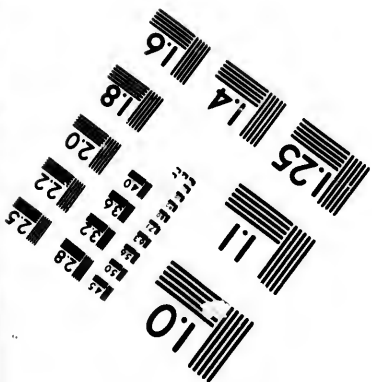
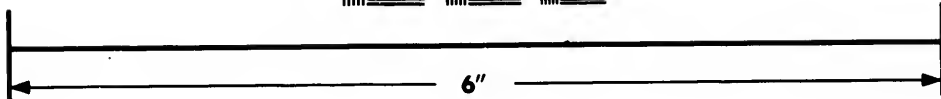
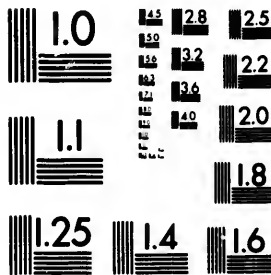

**Photographic
Sciences
Corporation**

23 WEST MAIN STREET
WEBSTER, N.Y. 14580
(716) 872-4503

18
20
22
25
28
32
36
40

10
11
12
13
14

bispu. (Gall. Christ. nov. Edit.)

On a uni en 1440. au Chapitre de S. Sauveur, la Manse Abbatiale de l'Abbaye de Sanvecaune ou Sylvecaune, *Sylvecauna*, Ordre de Cîteaux.

Outre les Colleges où les Jesuites; les Peres de l'Oratoire & de la Doctrine Chrétienne enseignent les Humanitez & la Philosophie, il y a à Aix une Université qui a été érigée l'an 1409. par le Pape Alexandre V. & confirmée en 1411. par Louis II. Roy de Sicile, alors Comte de Provence; augmentée & illustrée par les Rois Henry IV. en 1609. Louis XIII. en 1622. & Louis XIV. en 1660. Elle est composée des trois Facultez, Theologie, Jurisprudence & Medecine; l'Archevêque d'Aix en est le Chancelier-né. Les Etudiants doivent jouir des mêmes privilèges que ceux de l'Université de Paris, ainsi que nos Rois l'ont ordonné, & sur-tout Louis XIV. en 1660. Il y a toujours eu dans cette Université des Professeurs illustres en toutes les Facultez.

On a aussi établi à Aix une Academie de belles Lettres, composée de quarante Académiciens. Les Lettres Patentes en furent expédiées en 1668. & vérifiées au Parlement le 8. Juin 1669. Le Parlement d'Aix a été institué par Louis XII. en 1501. le 10. Juillet, pour toute la Provence; il est aujourd'hui composé de la Grand'Chambre, de la Tournelle, d'une Chambre des Enquêtes, d'une Chambre des Requêtes établie en 1641. supprimée en 1647. puis rétablie en 1705. à laquelle on a uni la Chambre des Eaux & Forêts, créée en 1704. Il y a outre le Premier Président, neuf Prélidens à Mortier, trois aux Enquêtes & soixante-trois Conseillers, dont un est d'Eglise. Le Parquet consiste en deux Avocats & deux Procureurs generaux. On juge les Procès dans la Province selon les Ordonnances de nos Rois, & selon les Loix Romaines. Les Provençaux ont paru si zelez pour ce Parlement, qu'en 1648. sur la nouvelle qu'il avoit été Semestré, il se fit en un moment un si grand tumulte, que le Gouverneur de la Province, qui étoit alors le Comte d'Alais, fut arrêté & retenu prisonnier par le peuple, jusqu'à ce que le Parlement eût obtenu la révocation du Semestré, ce qui apaisa la révolte.

La Chambre des Comptes, Aydes & Finances, étoit déjà du tems des Comtes de Provence. Néanmoins ce ne fut que sous Henry II. qu'elle fut réglée sur le pied qu'elle est aujourd'hui. On y compte quatre Prélidens, vingt-trois Conseillers, un Procureur General, huit Auditeurs & cinq Correcteurs. L'Edit d'Henry II. fut donné à Auzer en 1555. il porte *établissement de la Chambre des Comptes, & création de la Cour des Aydes au pays de Provence.*

Le Bureau General des Tresoriers des Finances est bien moins ancien, il est composé de vingt-trois Tresoriers generaux, auxquels préside le Doyen. Il y a de plus un Avocat, un Procureur du Roy, deux Greffiers, l'un pour la Finance, l'autre pour le Domaine. Dans toute la Provence il n'y avoit en qu'un Tresorier general des Finances; jusqu'à l'an 1552.

Le Siège Subalterne de la Justice à Aix, a le titre de Siège general; & son premier Juge porte la qualité de Lieutenant general, qui lui a été confirmée par un Arrêt de 1665. Les Corps de ces Jurisdictions sont composés du Sénéchal de Robecourte, qui assiste au jugement avec l'épée, & seulement lorsqu'il lui plaît; & de différens Lieutenans pour presider à ce que l'on nomme, *les Soumissions civiles & criminelles.* Ce terme de *Soumis-*

sion est employé pour marquer la Jurisdiction, à laquelle les Parties se soumettent en contractant; quand ils obligent leurs biens ou leurs personnes: Il n'y avoit d'abord aucun Conseiller en ces Sièges; mais de tems en tems on a fait des créations; & dans le Siège d'Aix il y en a à present dix, qui avec quatre Lieutenans, deux Avocats & un Procureur du Roy; font le nombre de dix-sept Officiers.

Les Consuls d'Aix sont les Procureurs-nèz de la Provence dans les Etats.

La Ville d'Aix est considérée comme une des plus belles du Royaume après Paris, tant pour la beauté & la grandeur de ses bâtimens, que pour la politesse de ses habitans. On y voit quantité de maisons neuves fort belles, & bâties à l'italienne. La Noblesse de Provence étant, sans contredit, celle de France qui dépense le plus volontiers & qui est de meilleur goût en bâtimens; on en voit dans cette Province un très-grand nombre de parfaitement bien entendus, & qui pourroient passer pour de petits Palais.

On remarque particulièrement à Aix l'Hôtel du Baron de Château-Neuard, dont l'escalier est un des plus beaux qui l'on puisse voir. Le Palais où siègent les Cours de Parlement, Chambre des Comptes & Sénéchal, est un excellent morceau d'architecture. L'Hôtel de Ville est aussi un bel édifice, mais il est malheureusement caché par les maisons d'une rue étroite qui empêchent de voir l'effet de l'architecture. Il fait face à la Place des Prêcheurs, la plus belle de la Ville par sa profpreté, sa grandeur & les beaux édifices dont elle est ornée. Cette place est sur le penchant d'une colline. Elle a quatre-vingt cannes de longueur, & elle est entourée d'arbres.

Quant au Palais, il est ancien, & situé à une des extrémités de la Ville. Il est distribué en plusieurs beaux appartemens, dont les deux plus bas sont occupés par la Cour des Comptes & par le Sénéchal. Celui d'en haut est destiné aux Séances du Parlement. La grande Salle que le peuple appelle la *Salle des pas perdus*, est la plus grande piece en ce genre qui soit dans toute la Provence. Au fond est une petite Chapelle ornée de quelques peintures, la Salle d'Audience est décorée des Portraits de tous les Rois de France, placez en haut dans des compartimens quarrés. Ceux des trois derniers Rois sont détachés des autres. Ils sont representez à cheval, & aussi grands que le naturel. On reconnoitra par les Salamandres que l'on y voit sur le haut des Sièges des Conseillers, & presque sur toutes les anciennes portes du Palais, qu'il a été bâti sous le règne de François I. qui avoit pris cette Devise. L'appartement des Tresoriers generaux a une jolie façade. On y remarquera une statue à demi corps du Roy Louis le Grand. Le fronton, le bas relief & les inscriptions, representent le Soleil & ses effets.

C'est un bâtiment quarré de pierres de taille; au milieu duquel est une grande cour, autour de laquelle il y a trois rangs de fenestres & des pilastres l'un sur l'autre, dont les ordres d'Architecture sont le Toscan, le Dorique & l'Ionique; terminez par une grande corniche qui règne au-dessus du bâtiment. La grande Salle du Conseil de Ville qui est au second étage, est construite dans une bonne proportion, longue de dix-huit cannes. Au haut de la porte est un balcon soutenu par quatre grosses colonnes doriques. Sur les côtés font les statues de Charles d'Anjou & du Roy Louis XI. & au-dessus un buste de Louis XIV. en mar-

bre.

bre. L
tres &
rique &
de carie
grande
on y r
Louis X
Il y a
qui est
mes stud

La C
dequoi
re, ain
ancienn
on y vo
vence,
jou der
gneur d
ele; ç'a
dépens
a dans
fait l'
l'on n'e
la Messe
Chapelle
yrage de
grande c
ne, & c
simaux.
nes, que
d'autres
Dôme q
mée dan

Les P
Eglise, d
L'on y
peintre
pelle de
Blancs,
de la der
y a enco
détail fe
Il y a
occupé p
voir la
au sujet
Carme,
Le Co
nomme
quinze,
deux cō
planté d
allées; c
est plus
grand &
par tout
si agréab
promene
modité,
pierre pe
ce Cours
re & de
de qual
proximité
peuvent
milieu so
bles, qu
toutes q
des orne
vous gén
mes bier
Provence

Tom

dition, à
tractant,
personnel
ces Sic
créations,
dix, qui
& un Pro-
sept Offi-
nez de la
e une des
ant pour la
e pour la
ité de mât
ilienne. La
redir, celle
& qui est
voit dans
le parfaite-
passer pour

Aix l'Hôtel
escalier est
Le Palais
chambre des
sont mor-
est aussi un
caché par
épèchent de
à la Place
par sa pro-
dont elle
chant d'ons
le longueur;

situé à une
biblé en plu-
eux plus bas
de par les
aux Seances
le peuple ap-
plus grande
la Provence.
de quelques
orée des Por-
ances en haut
ux des trois
es. Ils sont
que le natu-
res que l'on
seillers, &
des du Palais,
ançois I. qui
des Tresor-
On y remar-
Roy Louis le
les inscrip-
sions.

es de taille ;
r, autour de
s & des pis-
d'Architec-
lonique; ter-
régne au-des-
du Conseil de
nstruite dans
ix-huit can-
lcon soutenu
Sur les côtes
du Roy Louis
XIV. en mar-
bre.

bre. La façade est ornée de trois rangs de pilastres & de fenêtres, les deux premiers sont le Dorique & l'Ionique, & le troisième a des espèces de cariatides. Cette façade forme la Tour de la grande Horloge, elle est carrée & fort élevée; on y remarque à demi corps la statue du Roy Louis XIII.

Il y a dans cet Hôtel de Ville une Bibliothèque qui est publique, pour la commodité des personnes studieuses.

La Cathédrale est un édifice où les Curieux ont de quoi contenter leur goût. Elle est un peu obscure, ainsi que le sont toutes les Basiliques les plus anciennes. Entre les choses les plus remarquables, on y voit les Tombeaux de quatre Comtes de Provence, entr'autres le Mausolée de Charles d'Anjou dernier Comte de Provence, & celui du Seigneur de Vins, le plus grand Capitaine de son siècle; c'a été la Province qui lui a fait élever à ses dépens ce Monument de sa reconnaissance. Il y a dans la nef une petite Chapelle vouée, où l'on fait l'office le jour de la Transfiguration, & où l'on n'emploie que du vin muscat nouveau pour la Messe; les femmes n'entrent point dans cette Chapelle, particulièrement à cause d'un bel ouvrage de marbre blanc, que l'on y voit; c'est une grande cuve d'un seul morceau de figure octogone, & enrichie de reliefs qui sert de Fonds Baptismaux. Elle est posée au milieu de huit colonnes, que les uns disent être de pierre factice, & d'autres de marbre. Ces colonnes soutiennent un Dôme qui forme une espèce de Chapelle enfermée dans une autre.

Les Peres de l'Oratoire ont aussi une très-belle Eglise, dont l'architecture est d'ordre Corinthien. L'on y voit plusieurs beaux tableaux de Daret, peintre de cette Ville, & de Mignard. La Chapelle des Pénitens Bleus & celle des Pénitens Blancs, sont aussi à voir. L'on admire le plafond de la dernière, qui représente la Résurrection. Il y a encore plusieurs autres belles Eglises, dont le détail seroit trop long.

Il y a près d'Aix le Couvent de Sainte Baume, occupé par des Dominicains, où l'on prétend faire voir la grotte où la Magdelaine a fait pénitence; au sujet de laquelle le R. P. Pierre de S. Lotis, Carme, a fait le fameux Poème de la Magdelaine. Le Cours de la Ville d'Aix est très-beau, on le nomme *Orbitelle*, il est de huit cens pas, large de quinze, sans compter les rues pavées qui sont des deux côtés, & par où passent les carrosses. Il est planté de quatre rangs d'arbres qui forment trois allées; celle du milieu, comme par tout ailleurs, est plus grande que les deux autres. Ce Cours est grand & clos de balustrades de bois, & ombragé par tout de grands arbres touffus, qui donnent une si agréable fraîcheur en Été, qu'on pourroit s'y promener à trois heures après midi, sans incommodité. D'espace en espace on y a mis des bancs de pierre pour se reposer. Les maisons qui bordent ce Cours sont toutes fort belles, ornées de sculpture & de balcons, & habitées par des personnes de qualité, qui préfèrent aux autres quartiers la proximité de cette belle promenade, dont elles peuvent jouir sans quitter leur logis de vue. Au milieu sont quatre bassins & quatre fontaines agréables, qui servent de l'eau jour & nuit; elles sont toutes quatre de différentes figures, & variées par des ornemens particuliers. Ce lieu est le rendez-vous général du beau monde. On y voit des femmes bien faites; mais on dit communément en Provence au sujet de la beauté, *Hommes d'Aix*

& femmes de Marseille. On entre dans la Ville par huit ou neuf différentes Portes.

Aix est la patrie du celebre M. de Peiresc, du P. Louis Thomassin, & du celebre Botaniste M. Tournefort.

Les Curieux trouveront à Aix des cabinets assez riches, mais on sera surpris d'en trouver un des plus curieux ramassé par un maréchal ferrant, nommé Reboule.

L'on a retrouvé en 1704. les bains qui ont donné occasion à Sextius & Calvinus, de nommer cette Ville *Aqua Sextia*. L'on prétend que la chaleur ou vertu de ses eaux, ont diminué de beaucoup, & qu'elles ne sont plus semblables à leur première réputation. La peste a désoleé cette belle Ville en 1720. & 1721.

A IX en Ergny, dans le Boulonois, Diocèse de Boulogne, Parlement de Paris, Intendance d'Amiens, Recette de Boulogne, a 198 habitans. Ce lieu est situé à quatre lieues au nord-est de Montreuil, & six lieues au sud-est de Boulogne. L'Abbé de Ruiffaville est Patron de la Cure qui vaut sept cens livres, & M. le Maréchal d'Estrées est Seigneur du lieu.

A IX en Isart-arts, dans le Boulonois, Diocèse de Boulogne, Parlement de Paris, Intendance d'Amiens, Recette de Boulogne, Gouvernement d'Hesdin, Conseil Souverain d'Artois, a 183 habitans. Il est situé à deux lieues du nord de Montreuil sur une petite Riviere, qui sépare l'Artois du Boulonois. La Seigneurie temporelle & spirituelle, en appartient à l'Abbesse de Montreuil qui nomme à la Cure, laquelle est de huit cens livres.

A IX, voyez Pouilly.

A IX, dans la Flandre Valonne, près Orchies; Diocèse de Tournay, Parlement de Dotay, Intendance de Lille, a 160 habitans.

A IX, dans le pays de Gabardan, Diocèse & Intendance d'Auch, Parlement de Bordeaux, a 368 habitans.

A IX en Ergny, sur la riviere de l'Aa, dans le Boulonois, Diocèse de Boulogne, Parlement de Paris, Intendance d'Amiens, a 152 habitans.

A IX de la Fagelle, dans l'Auvergne, Diocèse de Clermont, Parlement de Paris, Intendance de Riom, Election d'Issoire, a 380 habitans.

A IX en Gohotte, dans l'Artois, Diocèse d'Arras, Conseil de la Province d'Artois, Bailliage de Leus, a 383 habitans.

A IX en Isart, dans l'Artois, Diocèse de Boulogne, Conseil d'Artois, Intendance d'Amiens, Bailliage d'Hesdin, a 175 habitans.

A IX en Othe & les Hameaux, dans la Champagne, Diocèse de Troyes, Parlement de Paris, Intendance de Châlons, Election de Troyes, a 540 habitans. Ce Bourg est situé dans le Senonois, sur la petite riviere de Vannes, ou sur un ruisseau qui se jette dans la Vanne. Ce lieu étoit autrefois une forêt, appelée *Otha Silva*, d'où est venu le nom d'Aix en Othe.

A IX, Baronie, dans le Dauphiné; Diocèse de Valence, Parlement & Intendance de Grenoble, Election de Montelimart, a 391 habitans. Il y a deux sources d'eau, dont l'une est salée, & l'autre douce, quoiqu'elles ne soient éloignées que de deux pieds l'une de l'autre.

A IX, Ville, dans le Limosin, Diocèse de Limoges, Parlement de Bordeaux, Intendance & Election de Limoges, a 900 habitans: Cette Ville est située au bord de la Vienne, qui perd une partie de ses eaux dans un gouffre qui est vis-à-vis cette petite Ville.

AIX, dans le Limosin, Diocèse de Limoges, Parlement de Bordeaux, Intendance de Limoges, Election de Tulle, à 969 habitans.

L'isle d'**AIX**, petite-Isle, située sur les côtes du pays d'Aunis; l'on y a bâti un petit Fort pour la conservation des côtes.

les **AIX**, dans le Berry, Diocèse de Bourges, Parlement de Paris, Intendance & Election de Bourges, à 442 habitans.

AIXE, Baronie, ancien membre de la Vicomté de Limoges, dont elle fut séparée par un échange.

AIZ

AIZELLE, dans la Picardie, Diocèse de Laon, Parlement de Paris, Intendance de Soissons, Election de Laon, à 497 habitans.

AIZENAY, Bourg, dans le Poitou, Diocèse de Luçon.

AIZÉREY, dans la Bourgogne, Bailliage de S. Jean de Loinc, à 339 habitans. L'Eglise & partie du Village d'Aizerey, sont du Bailliage de S. Jean de Loinc; le surplus de celui de Dijon, & le tout du Bailliage & Recette de Dijon.

AIZÉREY, dans la Bourgogne, Diocèse de Langres, Parlement, Intendance, Bailliage & Recette de Dijon, à 76 habitans.

AIZIER, dans la Normandie, Diocèse, Parlement & Intendance de Rouen, Election de Pontcaudemer, à 688 habitans. Les Religieux Benedictins en sont Seigneurs.

AIZIEU, dans la Guyenne, Diocèse de Condom, Parlement & Intendance de Bordeaux, Election de Condom, à 120 habitans.

AIZY, dans la Champagne, Diocèse de Langres, Parlement & Intendance de Paris, Election de Tonnerre, à 273 habitans.

AIZY-A LEMAND, dans la Picardie, Diocèse de Soissons, Parlement de Paris, Intendance & Election de Soissons, à 167 habitant.

AIZY, dans l'Auxois, Diocèse d'Autun, Parlement & Intendance de Dijon, Bailliage & Recette de Semur, à 163 habitans.

ALA

ALAGNAT, dans l'Auvergne, Diocèse de Clermont, Parlement de Paris, Intendance de Riom, Election de Clermont, à 674 habitans.

ALAGNE, dans le haut Languedoc, Diocèse de Narbonne, Parlement de Toulouse, Intendance de Languedoc, Recette de Limoux, à 440 habitans.

ALAINGNON, Riviere de l'Auvergne, qui a sa source au pied du Cantal, dans la forêt de Prez & à l'occident de Murat, dont elle traverse la Paroisse, passe au Pont de Vernes & à Massiac, & de là se décharge dans l'Allier. Elle sépare l'Auvergne redimée, de celle qui est obligée de se servir du sel de Languedoc.

ALAINCOURT, dans la Picardie, Diocèse de Laon.

ALAINCOURT, *Alanicuria*, dans la Franche-Comté, Diocèse, Parlement & Intendance de Besançon, Bailliage & Recette de Vesoul, à 73 habitans.

ALAINCOURT, dans la Normandie, Diocèse d'Evreux, Doyenné de Verneuil, Parlement & Intendance de Rouen, Election d'Evreux, à 190 habitans. L'Abbé du Bec nomme à la Cure.

ALAINCOURT, dans le pays Messin, Dio-

cèse, Parlement, Intendance & Recette de Metz, à 122 habitans.

ALAINCOURT, dans la Champagne, Diocèse de Reims, Parlement de Paris, Intendances de Châlons, Election de Rhetel, à 333 habitans.

ALAINCOURT, Marquisat, avec un Château moderne, dans la Paroisse de Parnes au Vexin François & proche de Magny; appartenant au Maréchal Duc de Villeroy.

ALAINÉ, Riviere, dans le Nivernois; elle vient de Luzuy, passe à Tais, & mêle ses eaux avec celles d'Aron, au-dessous de Cerey.

ALAINP ou **ALAIN**, *Alampus*, dans la Province & du Diocèse de Toul, Parlement & Intendance de Metz, Bailliage & Recette de Toul, à 97 habitans. L'Evêque de Toul en est Seigneur, son Eglise est dédiée à S. Pierre. Ce lieu dépend de Houflelemon, qui est un franc-leu.

ALAIS, *Alaisum*, *Alusia*, *Alusia*, Ville capitale des Sevennes, dans le bas Languedoc, au pied des montagnes des Sevennes, au bord du Gardon. C'est un Evêché suffragant de Narbonne; elle est du Parlement de Toulouse, de l'Intendance de Languedoc, & chef-lieu d'une Recette. Il y a 7893 habitans. Cette Ville a titre de Comté & de Baronie; la Comté appartient au Prince de Cony d'aujourd'hui, la Baronie est partagée entre deux Seigneurs. Quoiqu'on ait prétendu en faire l'ancienne *Alaris* de Jules Cesar, elle ne nous est connue cependant que depuis le onzième siècle; elle s'appelloit d'abord *Alaisum*. Les premiers Seigneurs de la partie érigée en Comté étoient de la Maison de Pelet, branche de la Maison des Vicomtes de Narbonne. Le Comte de Beaufort frere de Clement VI. l'a possédée, & s'a été en la considération que l'on a cédé la préminence aux Comtes d'Alais, dans les Etats de Languedoc. La Maison de Montmorency l'acquit de ses heritiers, & d'elle, elle est venue à la Maison de Condé, dont est le Prince de Cony. Néanmoins Alais avoit auparavant été donnée en mariage à Charlotte de Montmorency, femme de Charles de Valois, Comte, puis Duc d'Angoulême, dont le fils resté unique, qui portoit le nom de Comte d'Alais, n'eut qu'une fille mariée dans la Maison de Lorraine, dont la posterité s'est éteinte. Il y arriva un soulèvement sous le règne de Louis XIII. mais elle se soumit en 1629; après la prise de Privas. Louis XIV. y a fait construire une Citadelle en 1639. pour barrer les Calvinistes. Elle est à cent cinquante lieues de Paris. C'est un Gouvernement particulier du Gouvernement Militaire de Languedoc. La grande quantité de Calvinistes qui demeuroient dans cette Ville & aux environs, a engagé Louis le Grand après la révocation de l'Edit de Nantes, de faire ériger cette Ville en Evêché, pour y établir une personne qui fût plus à portée de veiller sur l'Instruction des peuples. Cette érection a été faite en 1692. sous le pontificat d'Innocent XII. L'on a un en même-tems les deux Collegiales d'Alais & de Psalmodi ou Aiguemortes, pour former cette nouvelle Cathédrale, & la Manse Abbatiale de cette dernière a été unie à la Manse Episcopale, qui vaut à présent dix-huit mille livres de rente. Le Diocèse occupe la principale partie des Sevennes; & quoiqu'une partie soit couverte de montagnes, le pays ne laisse pas d'être riche; car les montagnes de ce canton sont de meilleur rapport que celles du Gévaudan. On y voit des vallons parfaitement cultivés, qui rapportent des grains, des olives & même des meuriers. Les vins y sont fort bons, quoiqu'ils ne souffrent point le transport; mais ce qui est au-

dessus de
factures
qui s'y
dans le p
nante au
canton é
gré les f
les mou
bitans bi
ne voit
peut voi
de Rohan
noître. I
y a pres
de fort b

ALA
& Parle
de Salins

ALA
Comeng
que qui

ALA
dans l'A
de Clie
de Riom
de Vend

ALA
Gex, ver
montagn
ne.

ALA
ALA
gne, Dio
Parlem

ALAS
du Card
moci, 8

ALA
Marthe
d'Aix, a

ALA
Langres
liage de

ALA
le haut L
ment & l
cassonne
entre Car
l'histoire
posé con

ALBA
ALBA
Diocèse d
louse, Re

ALBA
Parlem
à 469 ha

ALBA
S. Flour,
Election d

ALBA
cèse de C
louse, Re

ALBA
doc, Dio
Intendan

ALBA
à 482 ha

ALBA
Rhodéz,

deffus de ces bonnes récoltes, ce font les Manufactures de cadis, serges & ratines très-estimées, qui s'y fabriquent, & qui font circuler l'argent dans le pays. Il s'en fait une consommation étonnante aux marchés d'Anduze. On prétend que ce canton est le plus riche pays du Languedoc, malgré les sommes immenses qui en sont sorties dans les mouvemens de la Religion. On y voit les habitans bien vêtus, ils sont vifs & laborieux. On ne voit point d'eux aucun mendiant; au reste on peut voir ce qu'en dit dans les Mémoires le Duc de Rohan qui les avoit assez fréquentés pour les connoître. Les Jésuites ont un Collège à Alais; & il y a près de cette Ville de l'autre côté du Gardon, de fort belles prairies. *Voyez* Anduze & Gévaudan.

ALATZB, dans la Franche-Comté, Diocèse & Parlement de Besançon, Bailliage & Recette de Salins, à 95 habitans.

ALAN, Ville dans le pays & le Diocèse de Comenges en Gascogne. Elle appartient à son Evêque qui y a un beau Château.

ALANCHE ou **ALLENCE**, Ville, dans l'Auvergne, du Duché de Mercœur, Diocèse de Clermont, Parlement de Paris, Intendance de Riom, à 320 habitans. Elle appartient au Duc de Vendôme.

ALANDION, Rivière, dans le pays de Gex, vers le Bugy; elle a sa source devers la montagne de Grey, & va se jeter dans le Rhône.

ALANSON, *Alansonus*, dans le Dauphiné.

ALASGERT & Balagne, dans la Gascogne, Diocèse de Comenges, Intendance d'Auch, Parlement de Toulouse, à 190 habitans.

ALASSAT, dans le Limosin; c'est la partie du Cardinal Regnaud de la Porte, Evêque de Limoges, & ensuite Archevêque de Bourges.

ALAUCH, dans la Provence, Diocèse de Marseille, Parlement & Intendance & Viguierie d'Air, à 50 habitans.

ALAUSSÉ, dans la Bourgogne, Diocèse de Langres, Parlement & Intendance de Dijon, Bailliage de Beaune, à 115 habitans.

ALAYRAC, *Castrum Alarici*, Bourg, dans le haut Languedoc, Diocèse de Carcassonne, Parlement & Intendance de Toulouse, Recette de Carcassonne; ce Bourg est situé dans les montagnes, entre Carcassonne & Narbonne. Il en est parlé dans l'histoire de la guerre des Albigeois, comme d'un poste considérable dans ce tems-là.

ALB

ALBA & Alaric, *voyez* Moux.

ALBAN, Ville, dans le haut Languedoc, Diocèse d'Alby, Parlement & Intendance de Toulouse, Recette d'Alby, à 440 habitans.

ALBANATS, dans la Guyenne, Diocèse, Parlement, Intendance & Recette de Bordeaux, à 469 habitans.

ALBANIÉS, dans l'Auvergne, Diocèse de S. Flour, Parlement de Paris, Intendance de Riom, Election de S. Flour, à 181 habitans.

ALBAREDE, dans le haut Languedoc, Diocèse de Castres, Parlement & Intendance de Toulouse, Recette de Castres, à 313 habitans.

ALBARET le Comtal, dans le bas Languedoc, Diocèse de Mandé, Parlement de Toulouse, Intendance de Montpellier, Recette de Mandé, à 482 habitans.

ALBARET, dans le Rouergue, Diocèse de Rhodéz, Parlement de Toulouse, Intendance de

Montauban, Election de Rhodéz, à 40 habitans.

ALBARINE, Rivière, dans le Bugy; elle prend sa source entre les montagnes de Nantua, proche de Bernod, & va se rendre dans l'Ain.

ALBAROU, dans la Provence, Diocèse de Riez, Parlement & Intendance d'Air, Viguierie de Moustiers; ce Village est situé dans le territoire de Valeufole.

ALBAS, dans le bas Languedoc, Diocèse de Narbonne, Parlement de Toulouse, Intendance de Montpellier, Recette de Narbonne, à 90 habitans.

ALBAS & Anglarét, dans le Quercy, Diocèse de Cahors, Parlement de Toulouse, Intendance de Montauban, Election de Cahors, à 260 habitans.

ALBE ou **ALPS**, ou **APS**, *Alba Helviorum*, ou *Alba Augusta*, n'est présentement qu'un petit Bourg de peu de conséquence, dans le bas Languedoc, Diocèse & Recette de Viviers, Parlement de Toulouse, Intendance de Montpellier, à 160 habitans. C'étoit autrefois la capitale des peuples *Helvii*, qui occupoient la plus grande partie du Vivarais. La tradition du pays qui est très-peu sûre, veut qu'elle ait été détruite par Crocus Roy des Vandales dans le cinquième siècle; ce qui est seulement de certains, c'est que les Evêques d'Albe ayant au sixième siècle transféré leur résidence à Viviers, qui étoit proche, il n'a plus été parlé de cette ancienne Ville, qui s'est détruite peu à peu, pendant que Viviers s'est accru sur ses ruines. On y voit encore des vestiges très-magnifiques, de ce qu'elle étoit anciennement. *Voyez* Viviers.

ALBEFEUILLE, dans le Languedoc, Diocèse de Montauban, Parlement de Toulouse, Intendance de Montauban, à 668 habitans.

ALBENAS, *Albensium*, Ville, dans le Vivarais, Diocèse de Viviers, située sur la rivière d'Ardeche, & connue par les guerres de Religion arrivées pendant les deux derniers siècles. *Voyez* Aubenas.

ALBENE & Châteauneuf, dans le Dauphiné, Diocèse de Valence, Parlement & Intendance de Grenoble, Election de Romans, à 190 habitans.

ALBENQUE, Ville, dans le Quercy, Diocèse de Cahors, Parlement de Toulouse, Intendance & Election de Montauban, à 1280 habitans.

ALBEPIERRE, *Alba Petra*, dans l'Auvergne; Diocèse de S. Flour, Parlement de Paris, Intendance de Riom, Election de S. Flour, à 228 habitans.

ALBERT, dans le Roussillon, Diocèse de Perpignan, Conseil & Intendance de Roussillon, Viguierie de Valespir, à 128 habitans.

ALBERT ou **ANERE**, Ville; dans la Picardie, à quatre lieues de Peronne, Diocèse d'Amiens, Parlement de Paris, Intendance d'Amiens, Election de Peronne, à 1026 habitans.

ALBESTROFF, dans le pays Messin, Diocèse, Parlement, Intendance & Recette de Metz, à 228 habitans.

ALBI, *voyez* Alby.

ALBIAC, *Albiacum*, demeure d'Albus ou du Blanc, dans le Quercy, Diocèse de Cahors, Parlement de Toulouse, Intendance de Montauban, Election de Figeac, à 61 habitans.

ALBIAC, dans la Gascogne, Diocèse de Leitoure, Parlement de Toulouse, Intendance d'Auch, Election de Lomagne, à 10 habitans.

ALBIAC del Comte, dans le Rouergue, Diocèse de Vâbres, Parlement de Toulouse, In-

tendance de Montauban, Election de Rhodéz, a 160 habitans.

ALBIAC des Montagnes, dans le Rouergue, Diocèse de Vâbres, Parlement de Toulouse, Intendance de Montauban, Election de Rhodéz, a 69 habitans.

ALBIAS, Ville, dans le Quercy, Diocèse de Cahors, Parlement de Toulouse, Intendance & Election de Montauban, a 410 habitans. Elle est traversée par la riviere d'Aveiron. M. Bonnet de Tulmond Comte de Negrepelisse, en est Seigneur.

ALBICI, peuples de la troisième Viennoise, qui du tems de Cesar étoient allies des Marseillois, & leur aiderent à soutenir le Siège que Cesar avoit mis devant Marseille, pendant les guerres civiles entre Cesar & Pompee, duquel Pompee Marseille soutenoit les intérêts. Ces peuples occupoient le pays de l'Evêché de Riez en Provence. L'on croit même que leur nom est resté à un des Villages de ce Diocèse, que l'on appelle Albiofc.

ALRIÈRES, dans le bas Languedoc, Diocèse de Narbonne, Parlement de Toulouse, Intendance de Montpellet, Recette de Narbonne, a 214 habitans.

ALBIERET, dans le Languedoc, Diocèse & Recette de Narbonne, Parlement de Toulouse, Intendance de Languedoc, a 146 habitans.

ALBIEZ & Caychac, dans le Comté de Foix, Diocèse de Perpignan, Conseil de Rouffillon, Recette du Comté de Foix, a 101 habitans.

ALBIGEOIS, *Albenses* Ag. 7, pays qui fait la partie septentrionale du haut Languedoc, borné au septentrion & à l'orient par le Rouergue, au midi par le Lauragais, & à l'occident par le Diocèse de Toulouse. Il est divisé en deux Diocèses, celui d'Alby qui comprend la partie septentrionale, & celui de Castres la partie méridionale. Ce pays faisoit autrefois partie de la premiere Aquitaine: son nom n'a commencé à être connu qu'à la fin du cinquième siècle, que ce pays a été occupé par les Visigoths, puis par les François. Les Comtes de Toulouse l'ont possédé, ensuite des Seigneurs particuliers, sur qui il fut confisqué comme étant protecteurs des hérétiques Albigeois, que les Croisés qui se firent au treizième siècle pour les détruire, rendirent si fameux. Innocent III. donna leur pays au celebre Simon de Montfort, qui leur faisoit une si rude guerre; Amaury fils de Simon le ceda avec tous ses droits au Roy Louis VIII. & S. Louis acquit encore de Trincavel, Vicomte de Beziers, ce qui lui en pouvoit appartenir. Ce pays est très-peuplé & fort abondant en grains, vins & fruits, dont une partie se consume dans le pays, faite de Riviere navigable, le Tarn qui le traverse ne l'étant que depuis Gaillac. Les plus considérables Rivieres sont le Tarn, l'Agout & le Dadon, & ses principales Villes sont Alby, capitale de la Province, Castres, Gaillac, Realmont & Rabasteins. Ce pays étoit ci-devant l'un des meilleurs pays du Royaume, & il est aujourd'hui l'un des plus pauvres, tant par la mortalité de 1693. que par les charges qui excèdent apparemment la force & la valeur des terres, puis qu'une grande partie sont abandonnées & laissées en friche. Toutefois le rapport en est des meilleurs en bleds, vins, pastels, laines & bêtes à laine; les vins de Gaillac ont leur débit à Bordeaux; & sont les seuls de ce canton qui peuvent souffrir le transport. Ils ont la réputation de se perfectionner sur mer, ce qui fait que les Anglois les achètent par préférence. Le Tarn qui commen-

ce à être navigable au même lieu de Gaillac, en facilite extrêmement le commerce, & il n'en est pas de même du reste du Diocèse d'Alby, qui éloigné de la mer & des rivieres, en est tout à fait privé, sur-tout depuis la construction du canal des deux mers: car auparavant Alby étoit le lieu d'entrepôt des huiles du bas Languedoc, qui y étoient portées par des mulets, qui se chargeoient au retour des denrées du pays. Il y a dans les montagnes deux mines de charbon, qui sont très-bonnes.

ALBIGNAC, *Albigiacum*, la demeure d'Albius, dans le Limosin, Diocèse de Limoges, Parlement de Bordeaux, Intendance de Limoges, Election de Brives, a 366 habitans.

ALBIGNY, de même signification qu'Albignac, dans le Lionnois, Diocèse de Lion, Parlement de Paris, Intendance & Election de Lion, a 261 habitans.

ALBIN, Ville, dans le Rouergue, Diocèse de Rhodéz, Parlement de Toulouse, Intendance de Montauban, Election de Rhodéz, a 70 habitans.

ALBOSC, dans la Provence, Diocèse de Riez, Parlement & Intendance d'Aix, Vigerie & Recette de Moustiers, a 180 habitans. C'est une Baronie (selon Bartet.)

ALBON, *Castrum Albonis*, dans le Dauphiné, Diocèse de Vienné, Parlement & Intendance de Grenoble, Election de Romans, a 1160 habitans.

Cette terre portoit la qualité de Comté depuis longtemps; mais Guignes, l'un de ses Comtes, qui possédoit une grande partie de la Province, que nous nommons à present Dauphiné, ayant reçu le nom de Dauphin au Baptême, ses successeurs conserverent le même nom, qui par-là passa au pays même.

ALBRAC, *veyrz Prades d'Albrac*.

ALBRET ou **LEBRET**, *Leporetum*, *Lepretum*, petite Ville, capitale du Duché de ce nom, dans la Gascogne, Diocèse d'Aire, Parlement de Bordeaux, Intendance d'Auch, Election des Landes, a 380 habitans. Elle est située dans les Landes en un pays stérile, mais rempli de lièvres, dont lui est venu le nom de Lebrez. C'est un ancien Vicomté, mouvant du Duché de Gascogne. Ses Seigneurs préferoient souvent la qualité de Sires à celle de Vicomtes. Ses premiers Seigneurs se nommoient ordinairement Amanjou, leur famille a continué de mâle en mâle, jusqu'à Henry d'Albret Roy de Navarre, cré premier Duc d'Albret par François I. son beau frere: depuis ce Duché passa par Jeanne d'Albret sa fille; dans la Maison de Bourbon, & il fut réuni à la Couronne par Henry IV. mais Louis XIV. l'en démembra en 1651. & le donna au Duc de Beaulieu, pour partie de l'échange de Sedan. Albret est à dix lieux au midi de Bordeaux; quoique cette Ville ait donné le nom à l'étendue du district du Duché d'Albret, c'est pourtant à Nerac, comme bien plus considérable, qu'est le principal Siège de Justice. Albret est situé au milieu des bois.

Les **ALBURES** bois, dans la Maîtrise des Eaux & Forêts de S. Pons, contenant mille treize arpens & un quart.

ALBUZAC, *Albusacum*, Bourg, dans le Limosin, Diocèse de Tulle, Parlement de Bordeaux, Intendance de Limoges, Election de Tulle, a 986 habitans.

ALBY, *Albiga*, Ville, Capitale de l'Albigois, située sur la riviere de Tarn, dans le haut Languedoc, qui étoit un Evêché, & qu'Innocent XI. a la priere de Louis XIV. érigea en Arche-

vêché,

vêché, de l'In-
Chef-lieu
est aussi
Royale
d'une M
des Eau
de Cast
franche
de Toul
étant co
bâtie su
par le T
magnifi
Ville, d
belle pr
la Lice.
charman
est la P
me de F
né naiss
lesquels
qui ne r
par la g
chiffres.
rable. C
geois, (i
vrons)
ebéens e
eut tant
France e
ques d'A
elle de
faisoient
Bernard
Louis, &
Et partie
En consé
jodie à p
de la her
ne, tant
se Métro
des plus
se choeur
conservé
qui conti
que d'Al
de S. Au
par le Pa
posé d'un
tre, de q
vingt Ch
revenus
ché, &
Castres,
cira au di
ges; mal
le nouve
mille liv
ges. On
S. Clair,
pendant
Sabius,
Parmi se
dinaux,
d'Amboi
Cet Arc
de rente
vingt-sep
montagne

Gaillac, en
il n'en est
y, qui étoit
out à faire
du canal des
le lieu d'en-
ui y étoient
voient au res-
les mon-
sont très-

meure d'*Al-*
moges, Par-
s. Limoges,

on qu'Albi-
ion, Parle-
n de Lion,

us, Diocèse
ntendance de
70 habitans.
Diocèse de
x, Viguerie
s. C'est une

le Dauphiné,
ntendance de
60 habitans.
depuis long-
s, qui possè-
e, que nous
est le nom de
nonserverent
ys même.

orettum, Le-
uché de ce
Aire, Parle-
sch, Election
située dans
empli de lié-
ebret. C'est

ché de Gaf-
s les qua-
Ses premiers
t Amanjou,
sle, jusqu'à
créé premier
ur frere : de-

orer sa fille,
ur réuni à la
s XIV. l'en-
ac de Bottil-
dan. Albret

x, quelque
ndu du dis-
nt à Nerac
t le principal
a milieu des

Maîtrise des
mille treize
dans le Li-
ont de Bor-
tion de Tul-

le de l'Albi-
dans le haut
qu'Innocent
a en Arche-
vêché,

vêché, par Bulle du 27. Septembre 1678. Elle est de l'Intendance & du Parlement de Toulouse, Chef-lieu d'une Recette, & a 8730 habitans. Elle est aussi Siège d'une Viguerie, d'une Seigneurie Royale non reffortifiant, d'une Justice Royale, d'une Marchausse & d'une Maîtrise particuliere des Eaux & Forêts. Cette Ville est à sept lieux de Castres, au septentrion, en tirant vers Villefranche de Rodergue, & environ à onze lieux de Toulouse & de Rhodéz. Elle est très-ancienne, étant connue dans le cinquième siècle; elle est bâtie sur une hauteur, dont le pied est arrosé par le Tarn, & l'autre côté environné par une magnifique promenade qui est plus élevée que la Ville, dont elle n'est séparée que par le mail; cette belle promenade en forme de terrasse, s'appelle la Lice. La maison de l'Archevêque jouit d'une vie charmante; de l'autre côté de la Riviere du Tarn, est la petite ville de Châteaueux, qui sert comme de Faubourg à la ville d'Alby: celle-ci a donné naissance à plusieurs hommes de merite, entre lesquels l'on peut distinguer Antoine Rossignol, qui ne rendit pas de petits services à Louis XIV. par sa grande habileté à déchiffrer toutes sortes de chiffres. Ce talent lui fit faire une fortune considérable. C'est de cette Ville que l'on nomma *Albigois*, (parce qu'ils étoient de ce lieu & des environs) ces fameux Hérétiques nouveaux Manichéens du douzième & treizième siècle, que l'on eut tant de peine à exterminer, quoique toute la France eût pris contre eux les armes. Les Evêques d'Alby s'emparèrent de la Seigneurie temporelle de la Ville, durant cette sorte de guerre. Ils faisoient hommage aux Archevêques de Bourges. Bernard de Combrès Evêque d'Alby ceda à S. Louis, & aux Rois ses successeurs la haute Justice, & partie de la Jurisdiction de la Ville l'an 1264. En conséquence de ce Traité, l'Archevêque d'Alby jouit à present de la Seigneurie utile, & le Roy de la haute & basse Justice, & du haut Domaine, tant dans Alby que dans l'Albigois. Son Eglise Métropolitaine dédiée à sainte Cecile, est une des plus belles & des plus riches du Royaume: le choeur est un beau morceau d'architecture; on y conserve une Chasse d'argent très-bien travaillée, qui contient les Reliques de S. Clair, premier Evêque d'Alby. Ses Chanoines autrefois de l'Ordre de S. Augustin, ont été sécularisés dès l'an 1297. par le Pape Boniface VIII. Le Chapitre est composé d'un Prevôt, d'un Chantre, d'un sous-Chantre, de quatre Archidiaques, d'un Théologal & de vingt Chanoines. Ce fut la considération des grands revenus de l'Evêché qui le fit ériger en Archevêché, & on lui donna pour Suffragans Mendes, Castres, Rhodéz, Vâbres & Cahors, que l'on tira aussi-bien qu'Alby de la dépendance de Bourges; mais pour indemniser cette dernière Eglise, le nouvel Archevêque fut chargé de faire quinze mille livres de pension à l'Archevêque de Bourges. On rapporte la fondation de l'Eglise d'Alby à S. Clair, martyrisé sous le règne de Trajan, & cependant on n'a la suite de ses Evêques que depuis Sabinius, qui souscrivit au Concile d'Agde en 506. Parmi ses Successeurs on compte vingt-sept Cardinaux, dont deux de la Maison de Lorraine, un d'Amboise, un Strozzy, & le Chancelier du Prat. Cet Archevêché vaut encore soixante mille livres de rente. Le Diocèse est composé de trois cens vingt-sept Paroisses, dont quarante sont dans les montagnes.

ALC

ALCHY, *Abbatia Silvini de Alciaco*, Abbaye de Benedictins, au Diocèse de S. Omer.

ALCIETA, dans la basse Navarre, Diocèse de Bayonne, Parlement de Navarre, Intendance d'Auch, Recette du pays de Cise, a 256 habitans.

ALD

ALDERNAY, Isle, voyez Bas de Blanc-querre.

ALE

ALEGRE, Ville, ancienne Baronie, puis Marquisat, dans l'Auvergne, Diocèse de Clermont, Parlement de Paris, Intendance de Riom, Election de Brioude, a 696 habitans. Alegre est située au pied d'une montagne, où est un fort Château qui la commande; sur le sommet de cette haute montagne, est un grand Lac, qu'on dit être un gouffre. Au pied de cette même montagne, coule un ruisseau qui naît de plusieurs étangs, & qui se rend dans la riviere de Barne.

ALEGRE, voyez Foraine d'Alegre.

ALEGRE, dans le bas Languedoc, Diocèse d'Uzès, Parlement & Intendance de Toulouse, Recette d'Uzès, a 444 habitans.

les ALEMANS, dans le haut Languedoc, Diocèse de Mirepoix, Parlement & Intendance de Toulouse, Recette de Mirepoix, a 334 habitans.

ALEMON, *Castrum Alemonis*, dans le Dauphiné.

ALEMONT, dans le pays Messin, Diocèse & Parlement de Metz, a 16 habitans.

ALENCHÈ, *Alencum*, petite Ville dans la haute Auvergne, entre les montagnes & sur les confins de la basse Auvergne, à deux lieux de Muraz, Diocèse de Clermont, Parlement de Paris, Intendance & Election de Riom, a 660 habitans.

ALENÇON, *Alencon, Alenconium, Alenconium, Alencionum, Alencium*. Ville, successivement Marquisat, Comté, Comté & Pairie, Duché & Pairie, & dès le treizième siècle, l'un des Appanages des Fils de France, à environ 10000 habitans. Elle est aussi appelée *Alercum* dans quelques titres de S. Martin de Séez, & peut-être en voulant tirer son nom des *Auleriani Manscaux*, mentionnez dans César, qu'on auroit supposé l'avoir bâtie. Mais, s'il est vrai, comme il est remarqué dans un des mémoires de Trévoux, que la syllabe çon, qui termine plusieurs noms de lieux en France, signifie *Forteresse*, Alençon signifiera certainement la *Forteresse d'Alen*, ou d'*Alan*. Cette Ville est sur la Sarthe, dans les Marches de Normandie du côté du Maine, (ce qui la faisoit appeler Marquisat,) à huit lieues de Mortagne à l'orient, à dix du Mans au midi, à huit d'Argentan au couchant d'Esté, & à cinq de Séez au Nord; situation qui la met entre les grandes Forêts d'Escouves & de Perseigne, à côté d'une belle Prairie, & au milieu d'une vaste plaine assez fertile: Elle est du Diocèse de Séez, à l'exception du Faubourg de Monfor, (qui étant au-delà de la Sarthe, laquelle sépare ce Diocèse de celui du Mans, est de ce dernier Diocèse; mais elle est toute du Parlement de Roien.

Quelques Savans l'ont crû seulement de la fin du dixième siècle, & néanmoins dès le commencement du huitième, elle étoit le Chef-lieu d'une

Certaine ou petite pais, comme il est prouvé sur Danigny, Paroisse contigue. Elle l'est aujourd'hui pour le spirituel d'un Doyenné, & pour le temporel, d'une Intendance avec Bureau de Trésorerie des Finances, Election; Grenier à Sel, Direction générale des Gabelles & Recette générale des Tailles. Elle l'est aussi d'un Prédial, & d'un des sept grands Baillages de Normandie, avec des Sièges particuliers de Vicomté & de Bailliage, d'une grande Maîtrise des Eaux & Forêts, d'une autre Particulière, d'une Maréchaussée & d'une Lieutenances de Roy, du Bailliage entier, outre le Gouvernement Militaire de la Ville.

Du temps des Princes de la Maison de Valois, il y avoit encore une Chancellerie, une Chambre des Comptes, & un Conseil, pour juger provisionnellement les Causes d'appel, en attendant la tenue de leur Eschiquier, qui les décidoit souverainement; mais qu'ils ne pouvoient assembler sans le consentement du Roy, & ils choisissoient des gens du Parlement de Paris pour y présider. Car alors la Cour Souveraine de la Province ne connoissoit point des affaires des Vassaux des Paires, & quand ceux-ci récufoient la Justice des Pairs, il falloit qu'ils se pourvussent au Parlement de Paris.

Alençon est fermé de hautes murailles fort épaisses, mais qui faute d'entretien tombent en ruine en quelques endroits. Elles sont entrecoupées de tours encore plus élevées, avec un large fossé assez profond. Le Château qui est à l'extrémité de la ville, quoiqu'à demi détruit, montre encore bien aujourd'hui par ce qui en reste, quelle étoit la puissance de ses anciens maîtres; car l'on y voit plusieurs grosses tours de pierre de taille très bien conservées, & une autre grande tour carrée appelée *Doujon*, haute de cent cinquante pieds, & terminée par quatre tourelles rondes qui servoient de guérites; ouvrage aussi solide que superbe. Le tour est environné de grands fossés revêtus & remplis de Feu de la petite rivière de Briante, qui traverse ensuite la ville, où elle est de grand usage, avant que de se perdre dans la Sarre. Ce Château avoit de plus communication par un conduit souterrain, avec cette autre rivière, comme on l'apprend d'Orderic Vital, à l'occasion du Siège que Fouquier V. Comte d'Anjou & depuis Roy de Jerusalem en fit en 1118; si pourtant il n'y avoit pas alors un autre Château plus proche de la Sarre. Alençon a été assiégré plusieurs autres fois, & encore durant la guerre de la Ligue, qu'il fut pris & repris. Il a quatre Portes, dont celles du Pont de Sarre & de Séz étoient les mieux fortifiées, mais on a détruit les ouvrages avancez qui les défendoient. Elles conduisent à autant de Fauxbourgs. Celui du côté de Séz, est le plus agréable, à cause d'un cours d'ormeaux plantez sur son fossé, & d'une longue rue droite & large, au milieu de laquelle est une magnifique Maison, qui fut bâtie par le sieur de la Bernardière, Receveur des Tailles. M. la Duchesse de Guise & d'Alençon, qui l'acheta & qui y passoit tous les étés, l'augmenta encore beaucoup, & depuis la mort de cette Princesse elle a toujours été occupée par les Intendants. Vis-à-vis est un grand Convent de Capucins très-propre, & au bout de la rue est un Cimetière spacieux, où est une Chapelle de S. Blaise desservie par plusieurs Chapelains. Ce lieu sert aussi de promenade.

Cette Ville est franche de Tailles, son commerce au dehors n'est bien considérable que pour ses toiles de chanvre, qui sont fort estimées; il

consiste de plus en Serges, Etamines, Quirs, & Dentelles faites à l'aiguille, pour ne rien dire des *Diamans d'Alençon* qui ne sont qu'un petit objet. Ils se trouvent dans une pierre grise, qui se tire à Hertré dont l'on parlera dans son lieu. Les Dentelles ci-dessus, sont aussi connues sous le nom de *Points d'Alençon*, ce qui est venu de ce que leur première Manufacture y fut établie par M. Colbert, ce Ministre si zélé pour la perfection des Arts; & nonobstant qu'il n'y ait plus depuis longtemps de Privilège pour ces Dentelles, c'est toujours dans ce pays que se font les plus fines & les meilleures, ce qui donne le moyen à beaucoup de petites familles de subsister. Elles font l'occupation ordinaire des filles, mais on a vu quelquefois des hommes y réussir aussi-bien qu'elles. On les nomme encore *Points de France* ou de Paris, & il est bon de sçavoir que c'est de ces Points alors tout nouveaux, qui faisoient qu'on se passoit de ceux de Gènes, de Venise, de Flandres, d'Angleterre, & autres, auparavant fort recherchés, que le célèbre Boileau disoit dans une Lettre à Louis XIV.

*Qu'ils frustreroient nos voisins de ces tribus serviles;
Que payoit à leur Art le luxe de nos Villes.*

Le Marché d'Alençon se tient le Lundi, le Jeudi & le Samedi, & les principales Foires, sont celles de la Purification de la Vierge, & du second Lundy de Carême, elles font célèbres pour les Chevaux; celle de la mi-Carême est aussi quelquefois assez bonne.

Outre la Cure du Fauxbourg de Monfor d'environ huit cent livres de revenu, qui est sous l'invocation de S. Pierre, il y en avoit autrefois deux dans la Ville, l'une du titre de Nôtre-Dame, où est de plus un Prieuré de deux mille livres dépendant de l'Abbaye de Lonlay, & l'autre du titre de S. Leonard; mais Froger Evêque de Séz mort en 1184. les donna aux Moines de cette Abbaye, qui entretenoient une Communauté dans le Prieuré; ce ne fut qu'à condition qu'ils le seroient desservir par deux Vicaires perpétuels, & cependant dès 1243. ils obtinrent encore de Geoffroy de Mayer, aussi Evêque de Séz, que ces deux Cures seroient unies, de sorte que celle de S. Leonard n'a plus été depuis qu'une Succursale avec un Vicaire amovible. C'est l'Evêque de Séz qui y met le Vicaire, & la Cure ou Vicariat perpétuel de Nôtre-Dame, est toujours à la présentation de l'Abbé de Lonlay. Elle n'est que d'environ quinze cens livres, compris le caluel, & ce qui revient des Fondations, car du reste la Cure est réduit à la portion congrue, que le Prieur qui a les dixmes lui paye & à ses deux Vicaires; il y a une seconde Succursale pour le Hameau de Courteilles. La nef de l'Eglise de Nôtre-Dame fut renouvelée vers la fin du quatorzième Siècle. Elle est grande, bien voûtée avec de beaux vitraux, & accompagnée de bas côtés, de Chapelles & d'un Portail hors d'œuvre, couronné d'ornemens pecez à jour; mais ni la croisée de la vieille Eglise, ni le chœur, où est le tombeau de René Duc d'Alençon, n'y répondent pas, & un si bel édifice mériteroit bien que les Bourgeois eussent pour l'achever le même zèle & le même courage que leurs ancêtres ont eu, pour le porter jusqu'au point où il est resté.

Les Jésuites ont dans cette Ville un Collège avec une assez jolie Eglise, où est un beau tableau de Jouvenet représentant le mariage de la sainte Vierge. C'est un présent du fameux Pere de la Rue, de leur Compagnie. Il y a aussi des Religieuses

des de C
la Visita
font sif
tion des
re, qui
l'Archevê
cheffes M
la dernie
en 1492.
mination
core ache
lieu du d

Il y a d
Chrétien
Alençon
niere que
ville, po
1637. Il
la S. Bar
de Jacques
ce, à qui
bles d'en
Il avoient
Temple,
après la r
qui les av

M. la l
tel-Dieu,
cle, & y
soliciter
dire du R
arrêter le
dis qu'il n
avoit aussi
paraché à
batuë; Ell
récompens
tre-Dame
pelle sur le
est si fame
pour le Cl
même, & c
te pour si
tes; l'autre
& qui a été
livres de
Lorraine,
Collège pe
logie qui y
ruit, mais
l'on tend l
des Tréfor
moindre re
ces lieux, d
été honoré
se tienent
y tenoit po
jugeoit son

Le plus a
nu, est Gu
Richard I.
cette Ville
Comte des
titres, que
osa en 1028
bert I. fils d
Prince l'y a
tôt de le m
à ses pieds
me pour lui
st. Cette s
d'autres exc

airs, & dire des objet. Le titre des Dénom de que leur M. Colton des luis long-est tou-à beau-elles font on a vû en quel-que ou de des Points on se pas-Flandres, s recher-ans une

serviles; illes.

le Jeu-ires, font du second pour les quelque-

infir d'en-sons l'ins-efois deux Dame, où livres de-l'autre du-ue de Séz-ette Ab-ans dans-ils les fe-ctuels; & de Geo-que ces-ue celle de Sucursale-ue de Séz-icariat per-la présen-que d'en-cafuel, & la reste la-ue le Prieur-icaires: le Hameau-ère-Dame-zième Siè-de beaux- de Chap-ronné d'or-iste de la-ombeau de- & un fi-urgeois euf-même cou-porter jus-

au Collège-ou tableau- de la sainte-Perre de la-es Religieu-

des Ordres de S. Benoît, de sainte Claire, de la Visitation & de Notre-Dame, dont les maisons sont bien bâties; celles-ci sont pour l'instruction des jeunes filles. Les Religieuses de sainte Claire, qui gardent la même autorité que celles de *S. Ans* de Paris, furent fondées par la Duchesse Marguerite de Lorraine, pour satisfaire à la dernière volonté du Duc René son mari, décédé en 1492. Les Benedictines ont une Abbessé de nomination Royale; leurs bâtimens ne sont pas encore achevez, leur fondation n'étant que du milieu du dix-septième Siècle.

Il y a de plus une Maison de Filles de l'Union Chrétienne, pour les nouvelles Converties, car Alençon étoit autrefois rempli de Calvinistes, de manière que ceux de toute la France choisirent cette ville, pour y tenir leur Synode national de l'an 1617. Ils furent préservez en 1721. du massacre de la S. Barthelemy par la générosité & la prudence de Jaques de Matignon, depuis Maréchal de France, à qui ils livrerent trente des plus considérables d'entr'eux, pour être garais de leur fidélité. Ils avoient hors du fauxbourg de Lancret un grand Temple, qui fut comme les autres démolé en 1685. après la révocation de l'Edit de Nantes de 1598. qui les avoit accordéz.

M. la Duchesse de Guise a fort embelli l'Hôtel-Dieu, qui fut fondé à la fin du douzième Siècle, & y a mis des Soeurs grises de Paris, pour solliciter les malades. On a encore établi par ordre du Roy, un Hôpital général en 1724. pour arrêter la mandieité; mais qui sera peu assuré, tandis qu'il n'aura ni logemens ni fonds fixes; il y avoit aussi une Léproserie, dont le revenu a été attaché à l'Hôtel-Dieu, & l'Eglise même a été abanée: Elle étoit dans le fauxbourg de Monfor. En récompense de la sœur Sevin, par dévotion pour Notre-Dame de Lorrete en Italie, a élevé une Chapelle sur le modèle de cette autre Chapelle, qui est si fameuse. Il y avoit autrefois deux Chapelles pour le Château, l'une qui étoit dans le Château même, & laquelle étant fort négligée fut détruite pour aider à bâtir celle du Collège des Jésuites; l'autre qui étoit dans le parc de ce Château, & qui a été dotée d'une Ferme de six ou sept cens livres de rente par la Duchesse Marguerite de Lorraine, a été donnée par Louis XIV. au même Collège pour la fondation d'une Chaire de Théologie qui y manquoit. Le bâtiment en est aussi détruit, mais il y en a toujours une dans le Palais où l'on rend la Justice, & une autre dans le Bureau des Trésoriers de France, lesquelles sont de bien moindre revenu. Apparemment que le premier de ces lieux, dont les dedans ont quelque grandeur, n'a été honoré du titre de Palais, aussi-bien que ceux où se tiennent les Parlemens, que parce que le Duc y tenoit pour ainsi dire son Lit de Justice, & y jugeoit souverainement aussi, lors des Echiquiers.

Le plus ancien Seigneur d'Alençon, qui soit connu, est Guillaume de Bellefine I. du nom, à qui Richard I. ou II. Duc de Normandie, donna cette Ville, & que les Ecrivains n'ont fait Comte depuis quelques Siècles, que sur de faux titres, quoiqu'il fut assez puissant pour l'être. Il osa en 1028. refuser d'en faire hommage au Duc Robert I. fils ou petit-fils de son bienfaiteur, mais ce Prince l'y assésa à l'instant; & le contraignit bientôt de se mettre à sa merci, en venant se jeter à ses pieds, une selle de cheval sur le dos, comme pour lui servir de monture; si tel étoit son plaisir. Cette sorte d'humiliation, dont on a encore d'autres exemples, étoit alors la plus efficace pour

fléchir la colere des vainqueurs, & aussi lui fit-elle pardonner sa rébellion. Mabile de Bellefine sa petite-fille, devenu héritière de sa Maison, en porta les biens à Roger II. de Montgommery, Vicomte d'Hiefmes son mari. Elle fut mere de Robert de Bellefine pere de Guillaume Comte de Ponthieu, que le Duc Henri I. Roy d'Angleterre en dépoilla pour quelque tems en 1115. Henry donna alors Alençon à Estienne de Blois son neveu, & qui fut ensuite son Successeur dans le Royaume d'Angleterre; mais le jeune Prince ne put le conserver que cinq ans; les bourgeois, dont il deshonoroit les familles par lui & par ses gens de guerre, ayant trouvé le moyen de livrer la ville à Fouques V. Comte d'Anjou, qu'ils avoient appelé à leur secours. Le Comte de Ponthieu la recouvra dans la suite, & en fit le partage de Jean son second fils, en y joignant tous les autres domaines qu'il avoit en Normandie & au Maine. Celui-ci est ce semble le premier qu'on voye par de bons Actes, avoir été qualifié Comte d'Alençon; son fils aîné, de même nom que lui, mort sans alliance, en porta pareillement le titre, & après lui Robert son second fils, qui ne laissa qu'un fils posthume, aussi nommé Robert, qui ne vécut que six mois.

Alors Philippe Auguste, toujours fort attentif à profiter des occasions d'augmenter le domaine de la Couronne, ne manqua pas celle-ci. Il obtint en don des héritiers de Robert, le Chef-lieu du Comté, c'est-à-dire Alençon, l'Alennois & leurs dépendances avec les Bois d'Esconves, de la Ferrière-Bouchard, de Chaumont, & de la Roche-Eloy, par acte du mois de Janvier 1210. vieux stile & en 1212. il y joignit encore le Château d'Ellay, avec ses dépendances, & la forêt de Bourfe, qu'il échangea contre la Baronie d'Ecouché; Louis VIII. son fils & S. Louis son petit-fils, firent aussi quelques acquisitions dans le pays, & ce dernier Monarque se vit par-là en état l'an 1268. d'en former l'appanage de Pierre, son quatrième fils, qui porta ensuite le titre de Comte d'Alençon. Il eut aussi le Comté du Perche, mais étant mort sans enfans dès 1283; les mêmes Comtez furent donnez en 1294. à Charles Comte de Valois, son neveu, qui est aussi quelquefois appelé Comte d'Alençon, & qui laissa deux fils, sçavoir Philippe VI. depuis Roy de France & Charles. Philippe parvenu à la Couronne, céda encore ces Comtez à son puîné, avec la dignité de Pairie. Ce ne fut que le premier Janvier 1414. vieux stile, qu'Alençon fut érigé en Duché, & cela, à l'occasion de ce que le Duc de Bourbon, quoique Prince du Sang plus éloigné, disputoit le pas au Comte Jean I. petit-fils de Charles II. parce qu'en ce tems-là, le rang se régloit bien plus par la dignité des Fiefs, que par celle de la naissance. Les Anglois ayant peu après envahi toute la Normandie, & même presque tout le Royaume, Jean II. se vit alors privé de son Duché, & il ne reentra en possession d'Alençon qu'en 1449. qu'il y fut introduit par les principaux Bourgeois, avec le secours desquels, il força ensuite les Anglois d'en sortir; mais la branche finit dès 1515. par la mort de Charles IV. son petit-fils.

Le Roy François I. laissa la jouissance entiere de l'appanage à Marguerite sa sœur, veuve de ce Prince, & puis bien-tôt après Reine de Navarre. Ensuite de son décès arrivé en 1549. il fut donné à la Reine Catherine de Medicis, qui s'en démit pour le faire passer à François son quatrième fils, qui fut aussi Comte d'Anjou, mais fa mort survenant en 1584. le fit de nouveau revenir à la Couronne

Henri IV. on engagea une partie au même titre de Duché, pour trois cent mille écus, au Duc de Wurtemberg, qui en fut remboursé en 1611. par la Reine Marie de Medicis, qui voulut le retirer pour elle; ainsi il vint à Gaillon frere de Louis XIII. & puis à M. la Duchesse de Guise, quatrième fille de ce Prince, mais seulement pour un tiers, les deux autres tiers appartenant à M. la Duchesse de Savoie & à M. la Duchesse de Toscane ses sœurs, au droit desquelles Louis XIV. se fit subroger en les mariant. Il fut encore obligé d'acheter de M^e de Toscane, la part de M^e de Guise dont elle avoit hérité; & en 1710. il donna tout le Duché à Charles de France Duc de Berry son petit-fils, pour chef de l'Appanage qu'il lui forma alors. Mais ce jeune Prince mourut dès 1714. & son Epouse qui étoit enceinte, n'étant accouchée que d'une fille, ce Duché s'est encore rejoint à la Couronne.

Son étendue se mesure par celle du Bailliage entier d'Alençon, qui en a été formé peu à peu, & à mesure que les Ducs l'agrandissoient. Ce Bailliage comprend aujourd'hui les Vicomtes d'Alençon, d'Essey, de Moulins, de l'Algle, de Verneuil, de Montreuil & Bernay, d'Hiesmes, de Trun, d'Argentan, de Domfront & de S. Silvain, & Thuit avec le petit Bailliage d'Alençon en Cotentin. Il y a aussi des Sièges particuliers de Bailliage dans presque toutes ces Vicomtes, & le Lieutenant Général d'Alençon y va deux fois par an tenir les Assises; savoir après la *Messe*, & après Pâques.

Le ressort du Présidial, qui fut créé après la mort du Duc François, est aussi de la même étendue que le Duché, mais celle de l'Intendance ou Généralité qui fut établie en 1636. est bien plus grande, car elle est composée des Elections d'Alençon, de Mortagne, de Verneuil, de Conches, de Bernay, de Lisieux, de Falaise, d'Argentan & de Domfront, qu'on démembra des Généralitez de Rouen & de Caën, qui sont plus anciennes. Et il en est de même de la grande Maîtrise des Eaux & Forêts, qui s'étend aussi dans le Perche. Enfin la Vicomté & le Bailliage particulier d'Alençon, ont été fort diminués par l'Edit de 1636. qui en démembra quatre Châtellenies, dont les Vicomtes & les Bailliages d'Essey & de Moulins ont été formés, & leur Jurisdiction n'est plus que sur quarante-quatre Paroisses.

On pourroit encore parler des hommes célèbres dans les Lettres, qu'a produit cette Ville, tels que Guillaume le Rouillé, qui commenta les Coutumes de Normandie & du Maine, dès le commencement du seizième Siècle; Thomas Cormier, Conseiller en l'Echiquier d'Alençon, qui a été l'Historien Latin des Rois Henri II. & Charles IX. & qui a rédigé le Code de Henri quatrième. Le sieur le Hayer du Peron, Procureur du Roy d'Alençon, auteur de plusieurs traductions d'ouvrages en Espagnol, & du Poëme des Palmes de Louis le Juste; le fameux Jean le Noir, Théologal de Séz, le sçavant Pierre Alix, Ministre de Rouen, puis de Charenton, enfin Chanoine de Salisbery en Angleterre, homme de la plus profonde érudition, & plusieurs autres: & elle auroit même encore droit de prendre part à la gloire immortelle qu'a en ce genre l'illustre Bernard le Bovier de Fontenelle, qui est des trois Academies de Paris, & en particulier Secrétaire de celle des Sciences, car quoique né à Rouen, il doit au moins à Alençon son pere & tous ses ancêtres depuis plusieurs Siècles.

Les Armes d'Alençon sont d'Argent, à une Aigle éployée d'or.

ALENCON, dans le Dauphiné, Diocèse de Valence, Parlement & Intendance de Grenoble, Election de Montelimart, à 61 habitans.

ALENCON RUISSE, dans le Cotentin; Diocèse de Coutances, Parlement de Rennes, Intendance de Caën, Election de Valognes, à 200 habitans. Ce lieu est un Siège particulier d'un Bailliage qui fait partie de celui d'Alençon.

ALENHEIM, dans la Basse Alsace, Diocèse de Strasbourg, Conseil d'Alsace, à 90 habitans.

ALENSON, *Castrum Alenfonti*, dans la Provence, Diocèse, Parlement, Intendance, Viguerie & Recette d'Aix, à 150 habitans. L'on voit dans son territoire à une demi-lieue, les ruines d'une fort grande Ville très-forte, qu'Honoré Bouché appelle Contestine, & qu'il croit avoir été la Ville principale des anciens Segorgiens. Ses ruines sont entre les villages d'Alenon, de Callisanne & près de l'Etang de Berre; aucuns Historiens & Geographes n'en font mention; elle étoit apparemment détruite dès le tems que les Romains ont pénétré dans le pays. L'on trouve dans le territoire d'Alenon quelques inscriptions, & deux Pierres milliaires.

ALENTAIN, dans le bas Languedoc, Diocèse du Puy, Parlement de Toulouse, Intendance de Montpellier, Recette du Puy, à 113 habitans.

ALENWEILLER, dans la Basse Alsace, du Comté d'Hanau, Diocèse de Strasbourg, Conseil & Intendance d'Alsace, Bailliage de Wertheffen, à 140 habitans.

ALENYA, dans le Roussillon, Comté de Valpér, Diocèse de Perpignan, Conseil, Intendance & Viguerie de Perpignan à 166 habitans.

ALERËY, dans le Duché de Bourgogne; Diocèse de Châlons sur Saone, Parlement & Intendance de Dijon, Election de Châlons, à 166 habitans.

AL'ERY, dans la Bourgogne, Diocèse d'Auxun, Parlement & Intendance de Dijon, Recette de Semur en Auxois, à 40 habitans.

AL'ES, Bourg, dans le Dauphiné, Diocèse de Valence, Parlement & Intendance de Grenoble, Election de Valence, à 813 habitans.

AL'ES, *viz* Notre-Dame d'Al'.

AL'ETH, *Eltha, Altha*, Ville & Evêché du pays de Razès, sur la riviere d'Aude, dans le haut Languedoc, Parlement & Intendance de Toulouse, Chef-lieu d'une Recette, à 809 habitans. Elle est située auprès des Pyrénées, quoique petite, elle se trouve dans une Vallée assez fertile, à une lieue au-dessus de Limoux, à cinq au midi de Carcassonne, & à cent cinquante-trois lieues de Paris. C'étoit autrefois une Abbaye de l'Ordre de S. Benoît, célèbre dès l'an 1008. Le Pape Jean XXII. l'ériga en Evêché, & en composa le Diocèse d'une partie de celui de Narbonne, duquel il est resté suffragant, il comprend quatre-vingt Paroisses, & se vaut seize mille cinq cens livres à l'Evêque. La Cathédrale est dédiée à la Vierge; son Chapitre est composé de trois Dignitez & de douze Canonics. L'Eglise d'Al'eth a été autrefois détruite par les Huguenois, elle étoit parfaitement belle, celle d'aujourd'hui étoit autrefois le réservoir des Benedictins. L'Eglise d'Al'eth a été illustrée par les deux célèbres Evêques morts dans le Siècle dernier, ce sont M^{rs} Taffoureaux & Nicolas Pavillon; l'Evêque d'Al'eth est Seigneur temporel de la ville.

AL'ETH & Limoux, ne composent qu'un Diocèse pour le temporel, il s'étend dans la montagne où se terminent les basses Pyrénées.

Les p
& oc
rés p
On
d'or d
leurs
trava
été ép
du, e
l'on n'
formé
che, &
pour
verte
urent
à beau
Il a
étolent
découv
tions.
Ce C
vins, m
On y
C'est
voisines
AL'E
le sur la
de S. M
ruines,
qui signi
ville de
dence d
Marinje
côte de
compre
caché par
vême Siè
Evêque d
d'Al'eth;
Malo, l'
AL'E
Boulogne
mens, R
habitans.
de Montr
le livres
M. le Ma
le Châten
voisins.
AL'E
Parlem
à 64 hab
les A
saint Al
Parlem
tion d'Al
les AL
AL'E
du Mans
Tours, E
Cure est
AL'E
AL'E
Diocèse d
louse, Re
AL'E
moges, P
L'omog
AL'E
cité de M
pendance
L'g

Les payfants y font dans la neige la moitié de l'année, & occupent le refte du temps à amaffer des denrées pour y fubfifter eux & leurs beftiaux.

On prétend que les Romains avoient des mines d'or dans ces montagnes; on y voit en effet plusieurs ouvertures dans les rochers, & de grands travaux fofterrains; mais foit que les mines ayent été épuifées, foit que l'art de les trouver ait été perdu, ces Tréfors font maintenant fi cachez, que l'on n'y penfe plus, depuis que M. Colbert ayant formé en 1671. une Compagnie pour cette recherche, & ayant même attiré des Suédois habiles pour y travailler; tout fe termina à la découverte de quelques rameaux de cuivre, qui difparurent prefqu'auffi-tôt, & ne payerent pas les frais à beaucoup près.

Il a des bains chauds au lieu de Rennes, qui étoient fréquentez des Romains, puifque l'on y découvre fouvent de leurs médailles & infcriptions.

Ce Canton de Limoux rapporte de très-bons vins, mais ils ne fe transportent point.

On y fait des Draps & des Ratines.

C'eft l'entrepôt des Fers de toutes les Forges voisines.

ALETH, étoit autrefois une Ville Epifcopale fur la mer, près le port de Solidor, à une lieue de S. Malo, en Bretagne; l'on en voit encore les ruines, que l'on nomme Quidaleth ou Gulchaleth, qui fignifie Bourg d'Aleth, *vieux Aleth*. C'étoit une ville & fortereffe du temps des Romains, réfidence des Commandans des Soldats nommez *Mariniers*. L'on croit qu'elle étoit autrefois du Diocèse de Rennes, dont elle a été démembrée, & comprenoit celui de Dol, qui en a été depuis détaché par Nomenoy Prince des Bretons, au neuvième Siècle; l'on croit que S. Malo eft le premier Evêque d'Aleth. Jean de la Grille, dernier Evêque d'Aleth, ayant transféré fon Siège Epifcopal à S. Malo, l'an 1149. il n'en a plus été parlé.

ALETTE, dans le Boulonnois, Diocèse de Boulogne, Parlement de Paris, Intendance d'Amiens, Recette & Sénéchauffée de Boulogne, a 347 habitans. Il eft fitué à une lieue & demie au Nord de Montreuil. C'eft un Doyenné, la Cure vaut mille livres & dépend de l'Abbeffe de S. Auftebert. M. le Marquis de Neffe eft Seigneur du lieu, & le Château de Montcavrel dépend de cette paroiffe.

ALEVAL, dans le Dauphiné, Diocèse, Parlement, Intendance & Election de Grenoble, a 64 habitans.

les **ALBUDS** - S. Aubin, *Caftrum de Alodiis fancti Albani*, dans l'Anjou, Diocèse d'Angers, Parlement de Paris, Intendance de Tours, Election d'Angers, a 190 habitans. Voyez *Allens*.

les **ALEUDS**, voyez *Benart*.

ALEXAIN, Bourg, dans le Maine, Diocèse du Mans, Parlement de Paris, Intendance de Tours, Election de Mayenne, a 546 habitans. La Cure eft à la nomination de l'Evêque du Mans.

ALEXIA ou *Alexie*, voyez *Alife*.

ALEYRA, Ville, dans le haut Languedoc, Diocèse d'Alby, Parlement & Intendance de Toulouse, Recette d'Alby, a 164 habitans.

ALEYRA, dans le Limofin, Diocèse de Limoges, Parlement de Bordeaux, Intendance de Limoges, Election de Tulle, a 168 habitans.

ALEYRAC, dans le bas Languedoc, Diocèse de Montpellier, Parlement de Toulouse, Intendance & Recette de Montpellier, a 24 habitans.

ALEYRAC, dans le Dauphiné, Diocèse de Valence, Parlement & Intendance de Grenoble, Election de Montelimart, a 40 habitans. Il en eft parlé dans le neuvième Siècle.

ALEZ, voyez *Alais*.

ALF

ALFRENQUE, dans le Boulonnois, Diocèse de Boulogne, Parlement de Paris, Intendance d'Amiens, a 70 habitans.

ALG

ALGANT, dans le haut Languedoc, Diocèse de Lavaur, Parlement & Intendance de Toulouse, Recette de Lavaur, a 406 habitans.

ALGES, dans la Normandie, au Pays de Bray, Diocèse, Parlement & Intendance de Roüen, Election de Gisors, a 36 habitans. M. le Gendre de Colandre en eft Seigneur & Patron.

ALGOLZHEIM, dans la haute Alface, du Comté d'Horbourg, Diocèse de Strasbourg, Conseil d'Alface, a 116 habitans.

ALGRANGE, & la Cenfé de Barfendal, dans le pays Meffin, Diocèse, Parlement, Intendance, & Recette de Metz, a 123 habitans.

ALGYRANCY, dans le Pays Meffin, Diocèse, Parlement, Intendance & Recette de Metz, a 328 habitans.

ALI

ALIAT, dans le Comté de Foix, Diocèse de Pamiers, Conseil & Intendance de Rouffillon, a 20 habitans.

ALIEHAMPS, dans le Bourbonnois, Diocèse de Bourges, Parlement de Paris, Intendance de Bourges, Election de S. Amand, a 163 habitans.

ALIEHAMP, dans la Champagne, Diocèse de Langres, Parlement de Paris, Intendance de Champagne, Election de Joinville, a 210.

ALIEGE, dans la Franche-Comté, Diocèse, Parlement & Intendance de Befançon, Bailliage & Recette d'Orgeler, a 16 habitans.

ALIERES, dans le Dauphiné, Diocèse, Parlement, Intendance & Recette de Grenoble, a 160 habitans.

ALIERES, dans le Pays de Foix, Diocèse de Pamiers, Parlement de Toulouse, Intendance de Rouffillon, Recette de Foix, a 104 habitans.

ALIERMONT, *Alibere-mons*, Canton dans la haute Normandie, Archidiaconé d'Eu, Diocèse, Parlement & Intendance de Roüen, Election d'Arques, a 921 habitans; & comprend trois Paroiffes, qui font celles de S. Jacques, de S. Nicolas & de Nôtre-Dame. L'Archeveque de Roüen en eft Seigneur Haut-Justicier & Patron.

ALIGNAN du Vent, dans le bas Languedoc, Diocèse de Befiers, Parlement de Toulouse, Intendance de Montpellier, Recette de Befiers, a 64 habitans.

ALIGNY, dans la Bourgogne, Diocèse d'Autun, Parlement & Intendance de Dijon, Bailliage & Recette d'Autun, a 784 habitans.

les **ALIMES**, *Caftrum Alimorum*, dans le Dauphiné, dans la Baronie de Turpin outre Rhône.

ALINEU & l'Hermitage, dans la Bretagne, Diocèse de S. Brieux, Parlement de Rennes, Intendance de Nantes, Recette de S. Brieux, a 902 habitans.

L'on y fait beaucoup de files & de toiles, que les Malouins y viennent enlever.

ALINCTUN, dans le Boulonnois, Diocèse de Boulogne, Parlement de Paris, Intendance d'Amiens, Recette de Boulogne, a 194 habitans. Ce lieu est situé à trois lieues à l'Est de Boulogne, proche la forêt. La Cure vaut cinq cens livres; l'Evêque en est Collateur, & M. du Blaisé S. Aubin, Seigneur.

ALISA. Voyez Alizay.

ALISE, Ville, dans la Bourgogne, Diocèse d'Autun, Parlement & Intendance de Dijon, Recette d'Autun, a 180 habitans. Ce lieu est situé sur une côte entre les deux ruisseaux de Loze & d'Ozerain, qui peu après se jettent dans la petite rivière de Brenne. Elle est à quatre lieues de Semur, & à onze de Dijon, elle prend son nom de l'ancienne *Alais*, que César a prise & ruinée, & que l'on croit être Alais. L'on en voit encore les ruines sur le haut de la côte. Le Bourg d'Alise est plus souvent connu sous le nom de sainte Reine, à cause de la dévotion que l'on a pour cette Sainte, qui y a souffert le martyre; chacun fait pour quelle maladie on l'invoque. Il y a des eaux médicinales fort fréquentes.

ALISSAS, dans le Vivarez, Diocèse de Viviers, Parlement de Toulouse, Intendance de Montpellier, Recette de Viviers, a 181 habitans.

ALIX, dans le Lionnois, Diocèse de Lion, Parlement de Paris, Intendance & Election de Lion, a 111 habitans.

ALIXAN, *Alexandria*. Ville, dans le Dauphiné, Diocèse de Valence, Parlement & Intendance de Grenoble, Election de Valence, a 1454 habitans.

ALIZAY, dans la Normandie, Diocèse de Rotien, Parlement & Intendance de Rotien, Election du Pont de l'Arche, a 219 habitans. L'Archevêque de Rotien est Parron de la Cure; il y avoit autrefois deux Chapelles du titre de S. Pierre & de S. Antoine, qui sont aujourd'hui remises sous le titre de Notre-Dame, dont le Seigneur de Rouville, est Présentateur.

ALIZE. Voyez Sainte Reine & Alife.

ALL

ALLAGNAT, dans l'Auvergne, Diocèse de Clermont, Parlement de Paris, Intendance de Riom, Election de Clermont, a 791 habitans.

ALLAIGNON, Rivière, dans l'Auvergne; elle se jette dans l'Allier, près d'Isbire, après avoir passé à Lampe & à Massiac, qui sont de grands lieux de passage, pour aller dans le Gevaudan & de le Velay; elle est fort rapide & peu navigable & a un besoin absolu de deux ponts aux endroits dont on vient de parler.

ALLAINE Fozillecaucourt, le Mont S. Quentin, & le Vinoux; dans la Picardie; Diocèse de Noyon, Parlement de Paris, Intendance d'Amiens, Election de Peronne, a 469 habitans.

ALLAINES, dans l'Orléanois, Diocèse d'Orléans, Parlement de Paris, Intendance & Election d'Orléans, a 494 habitans.

ALLAINVILLE, *Allainville*, dans la Normandie, Diocèse de Chartres, Parlement de Paris, Intendance d'Alençon, Election de Verneuil, a 118 habitans.

ALLAINVILLE, dans la Beauce, Diocèse de Chartres, Parlement de Paris, Intendance d'Orléans, Election de Dourdan, a 169 habitans.

ALLAINVILLE, dans l'Orléanois, Dio-

cèse d'Orléans, Parlement de Paris, Intendance d'Orléans, Election de Pitiviers, a 167 habitans.

ALLAIRE, & S. Gourgon la Trêve, dans la Bretagne, Diocèse de Vannes, Parlement de Rennes, Intendance de Nantes, Recette de Vannes, a 409 habitans.

ALLAN, dans la Provence, Diocèse, Parlement & Intendance d'Aix, Viguerie & Recette des Terres adjacentes, a 40 habitans.

ALLANCHES, Ville, dans la haute Auvergne, Diocèse de S. Flour, Parlement de Paris, Intendance de Riom, Election de S. Flour, a 88 habitans. Ce lieu est entre les montagnes & sur les confins de la basse Auvergne, à deux lieues de Murat.

ALLAS de l'Evêque, dans le Perigord, Parlement & Intendance de Bordeaux, & Election de Sarlat, a 346 habitans.

ALLAS de Berbieres, dans le Perigord, Diocèse de Sarlat, Parlement & Intendance de Bordeaux, Election de Sarlat, a 440 habitans.

ALLAS Champagne, Bourg, dans la Saintonge, Diocèse de Saintes, Parlement de Bordeaux, Intendance de la Rochelle, Election de Saintes, a 350 habitans.

ALLASAC, dans la Limosin, Diocèse de Limoges, Parlement de Bordeaux, Intendance de Limoges, Election de Brives, a 214 habitans.

ALLASSAT, c'est une Seigneurie, qui est en partie à l'Evêque de Limoges, & appartenant pour l'autre au Marquis de Roignac, mais que l'on prétend la plus ancienne du Limosin, sur la tradition que S. Martial prêchant l'Evangile, & ayant été maltraité par les habitans de Tulle, se retira chez le Seigneur de Roignac. Il y a eu dans cette Maison un Cardinal, outre plusieurs Evêques & Chevaliers des Ordres du Roy.

ALLAUCHE, dans la Provence, Diocèse, Parlement, Intendance, Viguerie, & Recette d'Aix, a 86 habitans.

ALLE, dans la Champagne, Diocèse de Reims, Parlement de Paris, Intendance de Châlons. La Cure vaut cinq à six cens livres.

ALLEAUME, dans la Normandie, Diocèse de Coutances, Parlement de Rotien, Intendance de Caën, Election de Valognes, a 469 habitans. C'est M. le Comte de Toulouse, comme engagé du Domaine de Cotentin, qui nomme à la Cure, qui vaut pres de deux mille livres.

La Paroisse, qui est grande, joint la ville de Valognes, & s'étend dans un de ses faubourgs; son terroir est fertile, & on y a la commodité de la forêt qu'elle borde d'un côté, mais il y a aussi quelques landes; il s'y trouve de bonne pierre de taille très-dure, & on y fait d'excellentes chaux. Plusieurs Gentilhommes y font leur demeure. Outre l'Eglise paroissiale; il y a une Chapelle assez éloignée, sous le titre de Notre-Dame de la Victoire, qui est unie à la Cure, & pour laquelle le peuple du pays a une très-grande dévotion; assez près de-là est un lieu appelé le *Castel*; où l'on voyoit jusqu'à la fin du dernier Siècle un reste d'un très-vieux bâtiment, qui faisoit sans doute partie du Château dont cet endroit tiroit son nom. Le Pere Dunot Jésuite, curieux d'Antiquitez, qui faisoit une Mission à Valognes en 1666. & s'étoit vu par feu M. Foucault, alors Intendant de Caën, encore plus ardent que lui pour les rechercher, entreprit de faire fouiller aux environs, & il eut le plaisir de trouver des vestiges d'un amphithéâtre & d'une enceinte de murailles, qui, avec quelques

méda
res g
en fo
concl
lieu.
tradit
bâtie
mais
il ne s
la suit
éloign
le fait
étoit,
par co
commu
formé
que ce
en nom
au lieu
noises
& Norman
abbevi
d'abord
ALL
cèse de
be & El
est à la
Caën; i
séparé
l'ivoche
bâtit.
ALL
arlonie
smeur &
de Moun
ALL
sca, c'est
partie de
qui a été
Munster,
haute & l
ALLE
le Villag
cèse de T
de Châlons
ALLE
ALLE
cèse de P
Bordeaux
ALL
d'Agon, l
Election d
la Jurisdic
ALLE
mans.
ALL
d'Agon, l
Election d
ALLE
Troyes, P
bons, Elec
les AL
on, Diocè
et, Bailli
bitans.
ALLE
si, Parlem
bitans.
ALLE
Diocès, l
cote d'Ai
ALLE

médailles Romaines, & plusieurs Urnes cinéraires qu'on rencontre avec de pareilles médailles, en fouillant dans des Jardins voisins, lui firent conclure qu'il y avoit eu un camp Romain en ce lieu. Ainsi ce n'est point sans fondement, que la tradition du pays est, que Valognes étoit d'abord bâtie dans cette Paroisse, puisque les camps Romains ont donné naissance à plusieurs Villes; car si ne fera point surprenant que celle-là se soit dans la suite, pour sa plus grande commodité, un peu éloignée de ce camp. Quelques-uns veulent qu'elle soit l'*Alama* de l'ancien Itinéraire, & si cela étoit, le nom d'*Alama* pourroit venir de celui-là par corruption; mais comme ce dernier nom est communément un nom propre d'homme, qui est formé de celui d'*Adalmanus*, il est très-probable que ce lieu aura été la demeure d'un homme de ce nom, & qu'on l'appellera *Alama* par abrége, au lieu de *Mesnil-Alama*, de même que les Paroisses d'Aubry & du Renouart, qui sont aussi en Normandie, ne sont ainsi nommées que par abréviation, les titres faisant foi qu'elles étoient d'abord appelées *Mesnil-Aubry* & *Mesnil-Renouart*.

ALLEMAGNE, dans la Normandie, Diocèse de Bayeux, Parlement de Rotien, Intendance & Election de Caën, a 160 habitans. La Cure est à la présentation de l'Abbé de S. Etienne de Caën; il y a aussi dans la Paroisse une Chapelle séparée du titre de S. Martin. Ce lieu est tout rocailleux de Caën, qui en tire beaucoup de pierres bâties.

ALLEMAGNE, *Allemania* ou *Alamanicum*, Maronie dans la Provence, Diocèse de Riez, Parlement & Intendance d'Aix, Viguerie & Recette de Moutiers, a 296 habitans.

ALLEMAGNE Française, *Germania Franca*, c'est ainsi que l'on nomme quelquefois la partie de l'Allemagne qui est en deçà du Rhin, qui a été cédée à la France par les Traités de Munster, de Nimègue & de Rîsweich, savoir la Haute & Basse Alsace, & le Sundgau.

ALLEMANCHE, la Confré de Sanfay, & le Village de Launay, dans la Champagne, Diocèse de Troyes, Parlement de Paris, Intendance de Châlons, Election de Sezanne, a 116 habitans.

ALLEMAND, voyez l'Article & Allemand.

ALLEMANS, Bourg, dans le Périgord, Diocèse de Périgueux, Parlement & Intendance de Bordeaux, Election de Périgueux, a 1210 habitans.

ALLEMANS, dans l'Agenois, Diocèse d'Agen, Parlement & Intendance de Bordeaux, Election d'Agen, a 226 habitans. Ce lieu est de la Jurisdiction de Tombert.

ALLEMANS, voyez Sainte Croix & Allemans.

ALLEMANS, dans l'Agenois, Diocèse d'Agen, Parlement & Intendance de Bordeaux, Election d'Agen, a 270 habitans.

ALLEMANT, dans la Brie, Diocèse de Troyes, Parlement de Paris, Intendance de Châlons, Election de Sezanne, a 284 habitans.

ALLEMANTS, dans la Franche-Comté, Diocèse, Parlement & Intendance de Besançon, Bailliage & Recette de Pontarlier, a 183 habitans.

ALLEMOND, dans le Dauphiné, Diocèse, Parlement & Intendance de Grenoble, a 738 habitans.

ALLEN, *Caprum Alleni*, dans la Provence, Diocèse, Parlement, Intendance, Viguerie & Recette d'Aix, a 26 habitans.

ALLENARD, Ville dans le Dauphiné,

Diocèse, Parlement, Intendance de Grenoble, a 1636 habitans.

ALLENAY, dans la Normandie, Diocèse, Parlement & Intendance de Rotien, Election d'Eu, a 276 habitans. M. de Vaudricourt en est Seigneur.

ALLENBON, Bourg, dans le Boulonnais près Calais, Diocèse de Boulogne, Parlement de Paris, Intendance d'Amiens, Souveraineté d'Ardes, a 320 habitans.

ALLENC, dans le haut Languedoc, Diocèse de Mende, Parlement & Intendance de Toulouse, Recette de Mende, a 494 habitans.

ALLENHUY, dans la Champagne, Diocèse de Reims, Parlement de Paris, Intendance de Châlons, Election de Reims, a 416 habitans. La Cure vaut sept cens livres.

ALLENJOYE, dans la Franche-Comté, Diocèse, Parlement & Intendance de Besançon, Bailliage & Recette de Baume, a 115 habitans.

ALLENES en Carambaux, dans la Flandre Valonne, Diocèse de Tournay, Parlement de Douay, Intendance & Subdelegation de Lille, a 540 habitans.

ALLENVILLE, dans la Normandie, Diocèse, Parlement & Intendance de Roden, Election de Caudebec, a 791 habitans.

ALLERAY, dans la Bourgogne, Diocèse d'Autun, Parlement & Intendance de Dijon, Bailliage & Recette d'Arnay-le-Duc, a 231 habitans.

ALLERAY, dans la Bourgogne, Diocèse d'Autun, Parlement & Intendance de Dijon, Bailliage, Grenier à sel & Recette de Semur en Auxois, a 39 habitans. Ce lieu est un pays de bois & de forêts. M. Angran Maître des Requêtes en est Seigneur.

ALLERAY, dans la Bourgogne, Diocèse de Châlons, Parlement & Intendance de Dijon, Bailliage & Recette de Châlons, a 290 habitans. La Saône en borne le finage d'un côté. La rivière de Dègne s'y décharge aussi. Ce lieu est un pays de plaines; il y a aussi des vignes.

ALLERCY, dans la Picardie, Diocèse d'Amiens, Parlement de Paris, Intendance & Election d'Amiens, a 446 habitans.

ALLERCY, dans la Bourgogne, Diocèse d'Autun, Parlement & Intendance de Dijon, Bailliage de Saulieu, Grenier à sel & Recette d'Arnay-le-Duc, a 460 habitans. Ce lieu est situé en pays plein. Les Chanoines de Saulieu font Collateurs de la Cure. Il y a quatorze hameaux qui en dépendent, comme Alleroy, Ully, Angoste, & partie de Pontché, &c. Il y a une rue qui dépend de Joucy. Il y a aussi un Fief appelé de la Boulaye.

ALLERCY, voyez Airtine.

ALLEROT, dans la Bourgogne, Diocèse de Châlons sur Saône, Parlement & Intendance de Dijon, Bailliage & Recette de Châlons, Refort de saint Laurent, a 148 habitans. C'est un pays de plaine, la Saône y passe. Frondevaux, Montagny & Lessard en dépendent.

ALLE'S de Badefol, dans le Périgord, Diocèse de Sarlat, Parlement & Intendance de Bordeaux, Election de Sarlat, a 696 habitans.

ALLEVAL, voyez Sainte Manehout.

ALLEVARD, *Alavardum*, dans le Dauphiné, Diocèse, Parlement, Intendance & Election de Grenoble, a 167 habitans.

ALLEUX Saint Aubin, dans la Touraine, Diocèse, Parlement & Intendance de Tours, Election d'Angers, a 384 habitans. Sa Cure est à 16

collation de l'Archevêque de Tours.

les ALLEUX, de *Allaudis*, dans le Poitou, Diocèse de Poitiers, Parlement de Paris, Intendance de Poitiers, Election de Saint Maixant, a 228 habitans. Il y a une Abbaye de l'Ordre de S. Benoît, *Besta Maria de Alodiis Abbatia*, fondée l'an 1120. L'Abbé a trois mille livres de rente. Son Fondateur est le Bienheureux Giraud de Sala, qui a fondé plusieurs autres Monasteres; cette Abbaye est située dans le haut Poitou, entre les Bourgs de Chefboutonne & Lezay.

les ALLEUX & les Fermes, &c. dans la Champagne, Diocèse de Rheims, Parlement de Paris, Intendance de Châlons, Election de Rhetel, a 236 habitans.

ALLEUZE, dans l'Auvergne, Diocèse de Saint Flour, Parlement de Paris, Intendance de Riom, Election de Saint Flour, a 406 habitans.

ALLEXAIN, Bourg, dans la Touraine, Diocèse du Mans, Parlement de Paris, Intendance de Tours, Election de Mayenne, a 636 habitans.

ALLEYRAT, dans la Marche, Diocèse de Limoges, Parlement de Paris, Intendance de Moulins, Election de Guerret, a 200 habitans.

ALLEYRAT, dans le Limosin, Diocèse de Limoges, Parlement de Bordeaux, Intendance de Limoges, Election de Tulle, a 260 habitans.

ALLEZAT, dans le Limosin, Diocèse de Limoges, Parlement de Bordeaux, Intendance de Limoges, a 140 habitans. L'on recueille aux environs de ce lieu d'excellens vins, qui approchent de celui de Bourgogne.

ALLIANCELLES, dans la Champagne, Diocèse de Châlons, Parlement de Paris, Intendance & Election de Châlons, a 446 habitans.

ALLIANVILLE, *Allianvilla*, dans la Champagne, Diocèse de Langres, Intendance de Châlons, Bailliage & Election de Chaumont. La Cure est à la collation des Chapelains du Château de la Fosse. L'Eglise est dédiée à S. Martin.

ALLIBAUDIERE, dans la Champagne, Diocèse de Troyes, Parlement de Paris, Intendance de Châlons, Election de Troyes, a 479 habitans.

ALLICHAMP, dans la Champagne, Diocèse d'Auxerre, Parlement de Paris, Intendance de Châlons, Election de Joigny, a 220 habitans.

ALLIEL, dans la Picardie, Diocèse d'Amiens, Parlement de Paris, Intendance d'Amiens, Election d'Abbeville, a 312 habitans.

ALLIEPONT, voyez Imecourt ou Précourt.

ALLIER, *Elaver*, Riviere, qui a sa source en Languedoc, dans le Gevaudan près de l'Angrogne, au Village de Coudray, au pied du Mont de Louzere, de-là elle prend vers le septentrion, entre le Gevaudan & le Velay, elle passe dans la basse Auvergne, qu'elle sépare en deux; elle y reçoit l'Adoure & la Sioule, puis elle arrose la Province de Bourbonnois, passant à Vichy, au Faubourg de Moulins, au Veurdre, & de-là coulant entre le Bourbonnois & le Nivernois, elle se jette dans la Loire, à une lieue au-dessous de Nevers, au lieu que l'on appelle pour cela le Bec d'Allier.

Cette Riviere est sujette à d'extrême cruës d'eaux vers le mois de Juillet, à cause de la fonte des neiges d'Auvergne, ce qui rend ses bords très-mal assurés pour les effets qu'ils produisent. Elle porte avec elle une terre légère, qui fait des accroissemens en certains lieux, & la rapidité de son cours fait qu'elle en diminue d'autres, dont elle change totalement la disposition; de sorte que sa rive est

une situation bien plus avantageuse, qu'elle n'est agréable. On la nomme dans le pays *Chambouage*; c'est-à-dire apparemment, qui abonde les terres.

L'Allier est navigable depuis Viale près de Maringue, & quelquefois depuis Brillac, mais ce n'est qu'en certains saisons, parce que les gélées en hyver & les sécheresses en été, y font manquer l'eau. On a proposé divers moyens pour y remédier, entre lesquels il n'y en a pas de plus apparent que de retenir les eaux des rivieres, & ruisseaux qui s'y déchargent, pour les lâcher par le moyen de quelques écluses, lorsque son cours seroit affoibli. Il faudroit pour cet effet détruire l'écluse bâtie au pont du Châteaueu, qui est extrêmement dangereuse à cause d'une grande chute qu'elle y forme, & il seroit aisé de le faire en dédommageant le Seigneur de son droit de passage & de la pêche du saumon; il faudroit aussi resserrer le lit de l'Allier, & le vuider de tems en tems à cause des terres & graviers, que les eaux sauvages y amènent en été, par les orages & les fontes des neiges; cette Riviere sert à voiturier le charbon de terre, que l'on tire à Brillac, Sainte Florine, Charboniere, &c. aussi-bien que les mats de vaisseaux, que le Roy coupe du côté de la Chaise-Dieu; mais elle seroit bien plus utile à la Province, si elle pouvoit servir au débit des vins, qui sont toujours de non valeur, parce que le pays manque de débit & de consommation: Il n'y a que les Marchands de Paris qui puissent en faire le négoce; & le bas prix, outre la qualité, les y engageroit assez, si à navigation n'étoit sujette aux inconveniens de marquez.

ALLIERS, dans le Dauphiné, Diocèse de Grenoble, Parlement, Intendance & Election de Grenoble, a 64 habitans.

ALLIEU en Buffy, dans le Forez, Diocèse de Lion, Parlement de Paris, Intendance de Lion, Election de Roüanne, a 246 habitans.

ALLIGNY, *Alinacum*, Bourg, Baronie, dans le Nivernois, Diocèse d'Auxerre, Parlement de Paris, Intendance de Bourges, Election de la Charité sur Loire, a 806 habitans. La Cure qui est à la nomination de M. l'Evêque d'Auxerre est de six cens livres.

ALLIGNY, *Alinacum*, Bourg, Baronie, dans le Nivernois, Diocèse d'Auxerre, Parlement de Paris, Intendance de Bourges, Election de la Charité sur Loire, a 806 habitans. La Cure qui est à la nomination de M. l'Evêque d'Auxerre est de six cens livres.

ALLIGUERVILLE ou ALLIQUERVILLE, dans la Normandie, Diocèse, Parlement, Intendance de Rouën, Election de Caudebec, a 194 habitans. M. de Nitot en est Seigneur.

ALLINCOURT, dans la Normandie, Diocèse de Séz, Parlement de Roden, Intendance d'Alençon, Election de Conches, a 168 habitans.

ALLINES, dans la Bourgogne, Diocèse de Bellay, Parlement & Intendance de Dijon, Bailliage & Recette de Bugy, a 228 habitans.

ALLINETON, dans la Picardie, Diocèse de Boulogne, Parlement de Paris, Intendance d'Amiens, a 144 habitans.

ALLIONCOURT, dans la Franche-Comté, Diocèse, Parlement & Intendance de Besançon, Bailliage & Recette de Vesoul, a 179 habitans.

ALLIX, dans le Lionnois, Diocèse de Lion, Parlement de Paris, Intendance & Election de Lion, a 128 habitans. Il y a des Chanoines.

ALLIZEY, dans la Normandie, Diocèse d'Evreux, Parlement & Intendance de Roden, Election du Pont de l'Arche, a 480 habitans. M. d'Argenville en est Seigneur.

ALLOBROGES,

A
Gau
nois
pelle
trist
ne,
de c
expé
vices
fend
re c
de R
Narb
parti
des
A
Bour
tion
A
fin, l
Inten
tans.
cinq
Elle v
A
Conde
Eled
A
céc,
liage
A
céc de
ris, E
de Tou
Tours,
A
Chartre
leans,
A
céc de
de Tou
A
Senez,
& Rec
A
d'Amie
micos,
A
céc, P
vion de
ALL
sur la c
de Ver
Lac sur
tieres d
& à l'e
viere de
Lac est
de circo
où il fa
dans l'in
A
Gouver
thune,
A
de Poit
Poitiers
A
gest.
ALL
ges, Pa
Ten

ALLOBROGES, peuples puissans de la Gaule Narbonnoise, & depuis, de la premiere Viennoise, qui comprenoient partie de ce que nous appellons à present Dauphiné & Savoye. Leur district a depuis été divisé dans les Diocèses de Vienne, Grenoble & Genève. Ils furent du nombre de ceux qui se joignirent à Brennus, lors de son expédition en Italie. Ils rendirent de grands services aux Carthaginois contre les Romains, & défendirent dans la suite vaillamment leur liberté contre ces conquérans, qui les foumirent vers l'an 632. de Rome. Ils furent ensuite mis sous la Province Narbonnoise, & formenter après la plus grande partie de la premiere Viennoise, jusqu'à l'Invasion des Bourguignons.

ALLOGNY, dans le Berry, Diocèse de Bourges, Parlement de Paris, Intendance & Election de Bourges, a 361 habitans.

ALLOIS, *Abbatia de Alodius*, dans le Limosin, Diocèse de Limoges, Parlement de Bordeaux, Intendance & Election de Limoges, a 173 habitans. Il y a dans ce lieu une Abbaye de vingt-cinq Filles de l'Ordre de S. Benoît, fondée en 1131. Elle vaut trente-trois mille livres de rente.

ALLOIN, dans le Condomois, Diocèse de Condom, Parlement & Intendance de Bordeaux, Election de Condom, a 181 habitans.

ALLOINALE, dans la Franche-Comté, Diocèse, Parlement & Intendance de Besançon, Bailliage & Recette d'Orgeler, a 146 habitans.

ALLOINNE, Bourg, dans la Picardie, Diocèse de Beauvais, Parlement & Intendance de Paris, Election de Beauvais, a 1178 habitans.

ALLOINNE, Bourg, dans l'Anjou, Diocèse de Tours, Parlement de Paris, Intendance de Tours, Election de Saumur, a 1336 habitans.

ALLOINNE, dans la Beauce, Diocèse de Chartres, Parlement de Paris, Intendance d'Orléans, Election de Chartres, a 64 habitans.

ALLOINNE, Bourg, dans le Maine, Diocèse du Mans, Parlement de Paris, Intendance de Tours, Election du Mans, a 410 habitans.

ALLOIN, dans la Provence, Diocèse de Senes, Parlement & Intendance d'Aix, Viguerie & Recette de Castellane, a 68 habitans.

ALLOINVILLE, dans la Picardie, Diocèse d'Amiens, Parlement de Paris, Intendance d'Amiens, Election de Doullens, a 379 habitans.

ALLOINVILLE, dans la Normandie, Diocèse, Parlement & Intendance de Rotien, Election de Caudebec, a 406 habitans.

ALLOS, ou **ALLOZ**, dans la Provence, est située sur la croupe d'une montagne au bord de la riviere de Verdon, qu'on y passe sur un Pont. Il y a un Lac sur une haute montagne des Alpes, aux frontieres de la Provence, du Dauphiné & du Piémont; & à l'entrée de la vallée de Barcelonette, la riviere de Verdon y prend une de ses sources. Ce Lac est rempli de truites: il peut avoir une lieue de circonférence. Honoré Bouche croit que c'est où il faut placer les *Triallati*, dont il est parlé dans l'inscription du Tropheé des Alpes.

ALLOUAGNE, dans l'Artois, Diocèse & Gouvernance d'Arras, Bailliage & Recette de Bethune, a 350 habitans.

ALLOUE, Bourg, dans le Poitou, Diocèse de Poitiers, Parlement de Paris, Intendance de Poitiers, Election de Confolans, a 366 habitans.

ALLOUSAC, dans la Touraine vers l'Angers.

ALLOUY, dans le Berry, Diocèse de Bourges, Parlement de Paris, Intendance & Election

de Bourges, a 406 habitans. Ce lieu appartient à l'Abbaye de S. Sulpice de Bourges, à qui il fut restitué en 983, par Hugues de Chartres, Archevêque de Bourges.

ALLUARS, Forêt, contenant huit cens quarante arpens, deux quarts, huit perches, de la Maîtrise de S. Germain en Laye.

les **ALLUETS** le Roy, dans l'Isle de France, Diocèse de Chartres, Parlement, Intendance & Election de Paris, a 141 habitans.

ALLUYE, *Avolotium*, Bourg & Château, dans la Beauce, Diocèse d'Orléans, Parlement de Paris, Intendance d'Orléans, Election de Château-Dun, a 639 habitans. Ce lieu est situé sur la riviere de Tivon à une lieue de Bonneval, à quatre de Château-Dun vers le septentrion. C'est une des cinq Baronies du Perche-Gouët, elle ressortit au Présidial de Chartres.

ALLUYES, dans le Nivernois, Diocèse de Nevers, Parlement de Paris, Intendance de Moulins, Election de Nevers, a 234 habitans.

ALM

ALMAIRAC, dans le haut Languedoc, Diocèse d'Alby, Parlement & Intendance de Toulouse, Recette d'Alby, a 240 habitans.

ALMENESCHE, *Almonacha*, quasi dicitur, *Alma Monacha*, Bourg, dans la Normandie, Diocèse de Sées, Parlement de Rotien, Intendance & Election d'Alençon, a 1722 habitans. Il y a une Abbaye de cinquante Filles de l'Ordre de S. Benoît, fondée en 700. par sainte Opportune, & par la bienheureuse Nantilde. Elle fut détruite depuis par les guerres, & rétablie par Roger de Montgommery l'an 1060. Elle est située à deux lieues d'Argentan, trois de Sées & quarante-cinq de Paris. Il y a un Prieuré qui en dépend, elle jouit de dix mille livres de rentes.

ALMON, dans le Rouergue, Diocèse de Rhodéz, Parlement de Toulouse, Intendance d'Auch, Election de Comenges, a 168 habitans.

ALMONT, dans le Languedoc, Diocèse de Mende, Parlement de Toulouse, Intendance de Montpellier, Recette de Mende, a 499 habitans.

ALO

ALON, voyez Aubignac.

ALOS, dans la Gascogne, Diocèse de Comenges, Parlement de Toulouse, Intendance d'Auch, Election de Comenges, a 146 habitans.

ALOS, dans le haut Languedoc, Diocèse, Parlement & Intendance de Toulouse, Recette d'Alby, a 156 habitans.

ALOUVILLE, Bourg & marché, dans la Normandie, Diocèse, Parlement & Intendance de Rotien, Election de Caudebec, a 689 habitans. Ce lieu est situé près d'Yvetot. M. de Chalon de Creton en est Seigneur.

ALOZE, dans la Bourgogne, Diocèse d'Aulun, Parlement & Intendance de Dijon, Bailliage & Recette de Beaune, a 136 habitans.

ALP

les **ALPES**, *Alpes*. Quoique la France ait peu de choses dans les Alpes, on ne laissera point d'en donner une idée. Ce sont des chaînes de montagnes fort hautes, qui séparent l'Italie de la France & de l'Allemagne, & qui s'étendent depuis la côte de Gènes vers Monaco, jusqu'au fond de

l'Istrie, & proche du Golphe Carnero, par l'espace de plus de sept cens milles d'Italie. Elles furent appelées ainsi au langage des Sabins, au lieu d'*Alba*, c'est-à-dire, Blanches. Anciennement on les nommoit *Albia* & *Albionia*; & même aujourd'hui les Allemans les nomment en quelques lieux *Alpen*, en d'autres *Alben*. Les Italiens les appellent *Alpi*. Elles étoient autrefois divisées en plusieurs parties que les anciens appellerent Maritimes, Cotties, Grecques, Pœnines ou Pennines, Leponties, Rhetiques, Julies & Carniques, à quoi l'on ajouta les Noriques: Mais ces noms ne sont plus connus sur les lieux, & qu'on se contente ou du nom general des Alpes, ou des noms particuliers de chaque montagne, ou de ceux des pays qu'elles traversent. Leur étendue en la prenant proche de Nice jusqu'auprès de la riviere d'Arle, est d'environ trois cens cinquante-huit milles; quant à leur largeur, on trouve que le Mont Cenis, l'une des Alpes Cotties, est large de dix milles de Piémont, dont les deux valent une lieue de Dauphiné. Les autres Alpes sont en partie plus étroites, en partie plus larges, sans qu'on en trouve qui ayent plus de cinq journées de chemin. Quoique leur hauteur ne paroisse pas fort grande, il y a plusieurs montagnes au haut desquelles il est difficile d'arriver en cinq jours. Lorkqu'on croit être parvenu au plus haut, on découvre une autre pointe. On a pourtant reconnu que quelques Alpes en les montant, ont trente milles de hauteur; mais en prenant cette hauteur en droite ligne & à plomb, elle n'est que de deux milles.

Quand on dit que les Alpes séparent l'Italie de la France & de l'Allemagne, cette règle n'est pas si générale qu'elle n'admette quelque exception, puisqu'il y a des lieux du Dauphiné au-delà des Alpes. De même, le Duché d'Aouste fait partie de la Savoye, quoiqu'il soit au-delà de ces montagnes. Enfin les Alpes traversent le Comté de Tirol, qu'elles divisent en deux Provinces, dont la plus méridionale, dite Estehland, où sont compris les deux terroirs de Trente & de Bressénon, ne laisse pas de faire partie de l'Allemagne, quoiqu'elle soit par-delà les Alpes & à leur midi. Les Alpes commencent du côté de France & vers la côte de la mer Méditerranée près de Monaco, entre l'Etat de Gènes & le Comté de Nice, d'où elles s'étendent vers le septentrion, entre ce Comté & celui de Tende, où l'on trouve le col de Tende & le col de la Fenêtre; puis elles continuent par le Mont Camellionne, entre le Val de Barcelonne & le Piémont; de là, par le col de Lagnet, & d'autre, au Mont Vifo, où elles se joignent au Dauphiné, dont elles traversent un petit bout au Mont Genève, & de là jusqu'au col de la Roué sur les confins de la Maurienne; puis séparant la Savoye du Piémont par le petit Mont Cenis, le grand Mont Cenis, & le Mont Iseran, elles s'étendent par le Mont du petit Saint Bernard & la Glacière de l'Argentière, entre la Savoye propre & le Duché d'Aouste jusqu'au Mont Malay, où elles commencent à s'avancer du côté du levant par le grand Mont de Saint Bernard & par le Mont Sylvio, sur les frontières du Valais, & par le Mont Sempionne. Elles s'étendent entre la Suisse propre & les Baillages d'Italie au Mont Saint Godard, & de là dans le pays des Grisons par le Mont de la Splugue vers les sources du Rhin, & ensuite par les Monts Moloja, de la Bernine, Braulio, Louplan & Buffalora, d'où elles traversent le Tirol, entre l'In & l'Adige, & forment le grand Brenner, qui est une des principales monta-

gnes des Alpes, & celles de Venden & de Taurn; puis elles séparent le Tirol de l'Archevêché de Salzbourg au Mont Setto, & la Carinthie du Frioul, d'où formant les Monts de Cefe, elles traversent la Carniole, & enfin par les Monts del Carlo & della Vena, qui sont sur les frontières de l'Istrie, elles s'étendent jusqu'au Golphe de Carnero qui fait partie de la mer Adriatique, où elles se terminent; voilà pour ce qui regarde leurs principales parties; car elles ne laissent pas d'étendre plusieurs chaînes de montagnes en divers endroits, comme dans le haut Dauphiné, la Savoye, la Suisse, les Grisons & le Tirol.

ALPUECH, dans le Roulergue, Diocèse de Rhodéz, Parlement de Toulouse, Intendance de Montauban, Election de Rhodéz, a 140 habitans.

ALQ

ALQUINE, dans le Boulonois, Diocèse de Boulogne, Parlement de Paris, Intendance d'Amiens, Recette de Boulogne, a 710 habitans. Ce lieu est situé sur le haut Boulonois entre Boulogne & Saint Omer: Les Evêques de Boulogne & Saint Omer, en font Seigneurs spirituels & temporels, chacun en partie. La Cure vaut sept cens livres; c'est un Doyenné.

ALS

ALSABEETY, dans la Gascogne, Diocèse d'Oleron, Parlement & Intendance d'Auch, Recette de Soule, a 122 habitans.

ALSACE, *Alsatia*, Province & Gouvernement militaire, située en deçà du Rhin, qui la sépare à l'orient de la Souabe; elle est bornée au septentrion par le Palatinat du Rhin, le Duché des deux Ponts & l'Evêché de Spire, à l'occident par la Lorraine & au midi par le Canton de Basse, la Principauté de Porentru, & le Comté de Montbelliard. Ce Gouvernement a la Province d'Alsace au septentrion & le Sundgau au midi. Le nom d'*Alsace* *Elisatia* ou *Elisæze*, vient de l'Allemand, *Elzoff*, qui signifie habitans aux environs de l'El, riviere que l'on appelle à present Il. Ce nom d'*Elzoff* étoit connu dès le neuvième siècle. Le pays qu'on appelle à present Alsace, appartenoit à deux Provinces sous l'Empire Romain; la basse Alsace étoit de la premiere Germanie du territoire des Medionatrices, & la haute de la grande Province des *Sequaniens*, *Maxima Sequanorum*. Les *Tribocci*, peuples de la Germanie, ayant passé le Rhin, occuperent la basse Alsace.

Dans la décadence de l'Empire Romain, les François ont occupé la basse Alsace, & les Bourguignons la haute, sous Thierry Roy de Bourgogne. Ensuite elle a toujours fait partie de l'Allemagne proprement dite, c'est-à-dire, de la Souabe, sous les Empereurs, jusqu'au règne de Philippe Auguste. Sous ces Princes, l'Alsace étoit gouvernée par des Préfets Provinciaux, sous lesquels il y avoit plusieurs Seigneurs héréditaires de quelques petites Villes; même des Comtes, à qui l'on a donné depuis le nom de Landgraves; Les plus considérables étoient les Comtes d'Hasbourg, & ceux d'Eschesheim. Dans la suite, les Comtes d'Oeting & les Evêques de Strasbourg, ont pris cette qualité. Les Empereurs donnoient à qui leur plaisoit la Préfecture Provinciale d'Alsace, avec le droit de rendre justice aux dix Villes Impériales qui étoient en Alsace. Après que cette charge eut passé par plusieurs Maisons, dont les plus considérables ont été celles de Luxembourg, d'Autriche & des Pa-

latins, retirée à la M Landgr de la M ce par vaix de & de B & de basse face est depuis Diocèse ruisseau Schlecta Les V face, fo du Gouv Saverne font l'ill plus con capitale ce, Bens ou étoit ce pays est cepen sur les m ne, beau tructions faire de sise à le Province ble de b de grain vres, de de bled; diminué resté est & de sa plusieurs de laine taines, ar beaucoup marbre & plomb, est fort piennes, des Luthi que cette Religion ples font leurs usag font coup font aussi d'argent & les sar entende de la Mar à Strafbou vernement cés; cel dans la ha trente-sept Strafbour de la bas

Toute Conseil So nolt en p siatiques Conseil & ceux de la premiere Noblese,

de Taurin ;
évêché de
inrhie du
elles tra-
Monts del
frontieres
de de Car-
e, où elles
leurs prin-
d'étendre
endroits,
avoys, la

Diocèse de
Intendance de
o habitans,

Diocèse de
Intendance d'A-
bitans. Ce
e Boulogne
ne & Saint
temporels,
cens livres ;

gne, Dio-
cèse d'Auch,

Gouverne-
s, qui la sé-
t bornée au
e Duché des
occident par
de Basse, la
de de Mont-
e d'Alsace au
nom d'Alsace
and, *Elzoff*,
'Ell, riviere
nom d'*Elzoff*
e pays qu'on
à deux Pro-
Alsace étoit
des Medio-
province des
ribocci, peu-
Rhin, occu-

ais, les Fran-
s Bourguis-
Bourgogne.
l'Allemagne
ouabe, sous
lippe Augst-
ouvernés par
s il y avoit
elque petites
s donné des
s considéra-
& ceux d'E-
oering &
ette qualité
aifoit la Pré-
droit de ren-
qui étoient
ur passé par
dérables ont
e & des Pa-

latins, Ferdinand I. frere de Charles-Quint, l'a retirée des mains de ces derniers, & l'a donnée à sa Maison de la branche Allemande; depuis, le Landgraviat d'Alsace, & toutes les prétentions de la Maison d'Autriche ont été cédées à la France par plusieurs Traitez, & en dernier lieu par la Paix de Rîfwich, confirmée par celle d'Utrecht & de Baden. Cette Province se divise en haute & basse Alsace & pays de Sundgau; la haute Alsace est divisée de la basse, par un fossé pratiqué depuis les montagnes jusqu'à la riviere d'Ill; & le Diocèse de Strasbourg, de celui de Balle par le ruisseau d'Eggenbach, qui est à une lieue de Schlestat.

Les Villes les plus considérables de la basse Alsace, sont Strasbourg, capitale de la Province & du Gouvernement, Siège d'un Evêché. Haguenau, Saverne, Landau & Weiffembourg. Les Rivieres sont l'Ill, la Lauter, la Modern & la Quiech. Les plus considérables Villes de la haute, sont Colmar, sa capitale & Siège du Conseil Souverain de la Province, Bensfeld, Schelestat, le neuf Brifach & Enfisheim, où étoit autrefois le Conseil Souverain. Quoique ce pays soit couvert de montagnes & de forêts, il est cependant très-abondant en grains: on y trouve sur les montagnes qui séparent l'Alsace de la Lorraine, beaucoup de chênes très-propres pour les constructions, & des sapins très-hauts dont on pourroit faire de beaux mats de Vaisseaux; la difficulté consiste à les faire transporter dans les Ports. Cette Province faisoit autrefois un commerce considérable de bois, de vin, d'eau-de-vie, de vinaigre, de grains, de plusieurs sortes de plantes, de chanvres, de poudre à tirer, de treillis, de cannevas & de bled; mais les dernieres guerres ont beaucoup diminué ce commerce; le plus considérable qui soit resté est celui de l'engrais des bestiaux, des porcs, & des fabriques de tabac; il y a aussi à Guevris plusieurs Manufactures de cuivre, de couvertures de laines, de tapisseries, de bergames & de futaines, aussi-bien que de tiraines. L'on y recueille beaucoup de vin, & il y a quelques carrieres de marbre & plusieurs mines d'argent, de cuivre, de plomb, des forges & fourneaux de fer. Ce pays est fort peuplé, il y a beaucoup de Noblesses anciennes, les peuples sont très-agueris. Il y a des Lutheriens & des Calvinistes; mais depuis que cette Province appartient à la France, la Religion Catholique est la dominante. Les peuples sont pacifiques & sans passions, attachés à leurs usages; la fertilité les rend paresseux, & ils font couper les bleds & les foins par les Suisses, qui sont aussi les vendages, & en emportent beaucoup d'argent; le commun du peuple parle Allemand, & les autres parlent assez François pour qu'on les entende. Cette Province a une Prévôté generale de la Marchauffée, dont le Prévôt general réside à Strasbourg, & un Lieutenant à Colmar. Le Gouvernement de cette Province est de quatre Diocèses; celui de Besançon a vingt-quatre Paroisses dans la haute Alsace, celui de Balle en a deux cens trente-sept dans la haute Alsace; les Diocèses de Strasbourg & de Spire, comprennent les Paroisses de la basse.

Toute cette Province est de la Jurisdiction du Conseil Souverain établi à Colmar: ce Conseil connoît en premiere instance des affaires des Ecclesiastiques & de la Noblesse, & des Officiers du Conseil & de la Chancellerie de la haute Alsace, ceux de la basse Alsace ont leurs causes commises en premiere instance, pardevant le Directeur de la Noblesse, qui siège à Strasbourg dans l'Hôtel de la

Noblesse; la Justice y est renduë dans toutes les Jurisdicions selon le Droit écrit. C'étoit autrefois un pays d'Etat, c'est à présent un pays d'Impositions, la plus grande partie du Domaine est aliénée. L'Intendant ou ses Subdeleguez prennent seuls connoissance des contestations qui surviennent au sujet des deniers Royaux, dont les appels sont portez au Conseil d'Etat.

ALSAY, dans le Vicomté de Soule ou Gascogne, Diocèse d'Oleron, Parlement de Pau, Intendance d'Auch, a 26 habitans.

ALSIEU, *Alstera*, dans la basse Navarre, Diocèse de Bayonne, Parlement & Intendance de Pau, Recette du pays de Cize, a 42 habitans.

ALSBACH, Abbaye de Filles de l'Ordre de sainte Claire, où l'on ne reçoit que des Dames; cette Abbaye est dans la vallée d'Orbe; elle peut avoir trois ou quatre mille livres de revenu.

ALT

ALT & Elhendors, dans la basse Alsace, Diocèse de Strasbourg, Conseil & Intendance d'Alsace, Comté d'Hautau, a 150 habitans.

ALTORFEN ou ALTDORFF, dans la basse Alsace, Diocèse de Strasbourg, Conseil & Intendance d'Alsace, Bailliage d'Haestein, a 165 habitans. Ce lieu est situé à une lieue de Molsheim. Il y a une Abbaye de l'Ordre de S. Benoit, qui ne contient que six ou sept Religieux, dont le revenu est de six à sept mille livres; c'est une ancienne Maison, on y vit avec beaucoup de ménage & d'économie. Mais la principale distinction de ce lieu, se doit prendre de ce qu'il a été, pour ainsi dite, le berceau de la Maison regnante en France, issuë de Robert le Fort, lequel avoit pour ayeul Welf Comte d'Altorfen, pere de l'Impératrice Judith, seconde femme de l'Empereur Loüis le Débonnaire.

ALTEINSTAT & Schuethoffen, dans la basse Alsace, Diocèse de Strasbourg, Conseil & Intendance d'Alsace, a 180 habitans.

ALTENACH, dans la basse Alsace, Diocèse de Strasbourg, Conseil Souverain & Intendance d'Alsace, Bailliage d'Altkirck, a 83 habitans.

ALTEVILLER, dans le pays Messin, Diocèse, Parlement, Intendance & Recette de Metz, a 101 habitans.

ALTWEIR, dans la haute Alsace, Diocèse de Strasbourg, Conseil Souverain & Intendance d'Alsace, Comté d'Horbouurg, a 86 habitans.

ALTEWISSE, dans le pays Messin, Diocèse, Parlement, Intendance & Recette de Metz, a 83 habitans.

ALTEZ, dans le Rotiergue, Diocèse de Rhodéz, Parlement de Toulouse, Intendance de Monrauban, Election de Milhaud, a 214 habitans.

ALTKIRECK, Ville, dans le Sundgau, Diocèse de Balle, Conseil & Intendance d'Alsace, Siège d'un Bailliage, qui a appartenu longtems à la Maison d'Autriche, a 422 habitans. Cette Ville est la résidence d'un Official, que l'Evêque de Balle tient dans la haute Alsace pour les Paroisses qui sont de la Jurisdiction Ecclesiastique, & dont dépendent deux cens trente-sept Paroisses. Elle est à présent au Duc de Mazarin, par don de Loüis XIV.

ALTIER, dans le bas Languedoc, Diocèse de Mende, Parlement de Toulouse, Intendance de Montpellier, Recette de Mende, a 522 habitans.

ALTROFF, dans le pays Messin, Diocèse, Parlement, Intendance & Recette de Metz, a 92 habitans.

ALTWEIR, dans la basse Alsace, Diocèse de Bâle, Comté de Horbourg, a 110 habitans.

ALU

ALVERT, Bourg situé dans une petite presqu'île du Broilage, dans le Gouvernement du pays d'Aunis, Diocèse de la Rochelle, Parlement de Paris, Intendance de la Rochelle, Élection de Marénes, a 240 habitans. Cette presqu'île est couverte de quantité de sapins & autres arbres toujours verts. De sa Paroisse dépend le Village de la Tremblade. Le Cardinal de Richelieu l'avoit acquise pour servir à son grand projet d'établissement en Saintonge. *Voyez* Saintonge.

ALVIMARE, dans la Normandie, Diocèse, Parlement & Intendance de Rouen, Élection de Caudebec, a 366 habitans. M. de Bermonville en est Seigneur.

ALUR, dans le Comté de Bigorre, Diocèse de Tarbes, Parlement de Toulouse, Intendance d'Auch, Recette du Comté de Bigorre, a 86 habitans.

ALUZE, dans la Bourgogne, Diocèse de Châlons, Parlement & Intendance de Dijon, Bailliage & Recette de Châlons, a 102 habitans. Ce lieu est situé sur le sommet d'une montagne fort élevée. C'est un pays de vignes; la metairie d'Aubigny en dépend.

ALZ

ALZAU, dans le Languedoc, Diocèse de Carcassonne, Parlement & Intendance de Toulouse, Recette de Carcassonne, a 228 habitans.

ALZEND, dans le Languedoc, Diocèse de Rieux, Parlement & Intendance de Toulouse, Recette de Rieux, a 860 habitans. Il y a cent vingt-huit arpens de bois, mouvans de la Mairie de Pamiers.

ALZON, dans le Languedoc, Diocèse d'Alais, Parlement de Toulouse, Intendance de Montpellier, Recette d'Alais, a 83 habitans.

ALZON, petite Rivière, qui a sa source au-dessus d'Uzès, & reçoit l'Essenne au-dessous de la même Ville, elle se perd ensuite dans le Gardon.

ALZONE, *Alzona*, Ville dans le bas Languedoc, Diocèse de Carcassonne, Parlement & Intendance de Toulouse, Recette de Carcassonne, a 940 habitans. Il est parlé de cette Ville dans l'histoire de la guerre des Albigeois par Pierre, Moine de Vauxcernay.

ALZONNE, dans le Rouergue, Diocèse de Cahors, Parlement de Toulouse, Intendance de Montauban, Élection de Ville-franche, a 142 habitans.

AMA

AMABLE, Rivière, dans l'Auvergne, elle passe à Richelieu, en remplit les Canaux, elle tombe ensuite dans la Vede, au-dessous du Château de Champigny.

AMADES, dans la Gascogne, Diocèse de Comenges, Parlement de Toulouse, Intendance d'Auch, Élection de Comenges, a 156 habitans.

AMAGE, dans la Franche-Comté, Diocèse, Parlement & Intendance de Besançon, Bailliage & Recette de Vesoul, a 109 habitans.

AMAGNEY les Longes, au-dessus de la Malmaison, dans la Franche-Comté, Diocèse, Parlement, Intendance, Bailliage & Recette de Besançon, a 180 habitans.

AMAIGNE, dans la Champagne, Diocèse de Reims, Parlement de Paris, Intendance de Châlons, Élection de Rhetel, a 656 habitans. La Cure vaut six à sept cens livres.

AMAILLON, dans le Poitou, Diocèse de Poitiers, Parlement de Paris, Intendance & Election de Poitiers, a 16 habitans.

AMALKIC de Loupiac, dans le Rouergue, Diocèse de Rhodéz, Parlement de Toulouse, Intendance de Montauban, Élection de Rhodéz, a 96 habitans.

AMANCE, *Almentia* ou *Almantia*, Rivière, dans la Champagne; elle vient de Sirefontaine, coule à Rendon-Villers, à Matherie, & se jette après dans l'Aube.

AMANCE, *Fsmantia*, Bourg, dans le pays Messin, Diocèse de Toul, Parlement & Intendance de Metz, a 460 habitans. Ce Bourg est à deux lieus au nord de Nancy, & à sept au midi de Metz vers la Seille. C'étoit autrefois le Siège de la Chancellerie de Lorraine.

AMANCÉ, dans la Champagne, Diocèse de Langres, Parlement de Paris, Intendance de Châlons, Élection de Bar-sur-Aube, a 225 habitans.

AMANCE & Leugny, Ville, dans la Franche-Comté, Diocèse, Parlement & Intendance de Besançon, Bailliage & Recette de Baume les Nonnes, a 3460 habitans. Amance est située sur une petite Rivière à trois lieus de Conflandy & de Bouvilliers.

AMANCE & le Magny, Bourg, dans la Franche-Comté, Diocèse, Parlement & Intendance de Besançon, Bailliage & Recette de Vesoul, a 426 habitans.

AMANCEY, dans la Franche-Comté, Diocèse, Parlement & Intendance de Besançon, Bailliage & Recette d'Ornans, a 243 habitans.

AMANGE, dans la Franche-Comté, Diocèse, Parlement & Intendance de Besançon, Bailliage & Recette de Dole, a 180 habitans.

AMANGUY ou **AMAGNY**, ou **AMANZY**, dans la Bourgogne, Diocèse de Mâcon, Parlements & Intendance de Dijon, Bailliage & Recette de Mâcon, Grenier à sel de Clugny, a 886 habitans. Ce lieu est situé sur une éminence à deux lieus de Clugny. Il y a aussi quelques vignes.

AMANLIS, dans la Bretagne, Diocèse de Nantes, Parlement de Rennes, Intendance & Recette de Nantes, a 460 habitans.

AMANS, dans le Condomois, Diocèse de Condom, Parlement & Intendance de Bordeaux, Élection de Condom, a 181 habitans.

AMANVILLE, dans le pays Messin, Diocèse, Parlement, Intendance & Recette de Metz, a 186 habitans.

AMANZE', dans la Bourgogne, Diocèse de Mâcon, Parlement & Intendance de Dijon, Bailliage de Semur en Brionnois, Recette de Mâcon, a 262 habitans.

AMANZE', dans la Bourgogne, Diocèse d'Autun, Parlement & Intendance de Dijon, Bailliage de Mâcon, Recette de Semur en Brionnois, Grenier à sel de la Clayette, a 410 habitans. Ce lieu est dans un pays de côteaux; il a quelques vignes. Les Hameaux d'Amanze, le Craff, de Vaux, Prévigny, le Rocher & trois métairies en dépendent.

AMANZY,

AMAVIÈVE, l.

AMACÈSE d'A.

AMALOUSE, R.

AMATE dans l.

AMACÈSE, Par.

AMALIA &

AMAD'Autun, liage &

AMALIA, bitans.

AMALIA Nevers,

AMALIA léans, El.

AMBA de Rhodé

AMBA de Mont

AMBA habitans.

AMBA se, Parlem

AMBA a 300 hab

AMBA que l'on c

AMBA compris le

AMBA de Mâcon

AMBA Diocèse d

AMBA Intendance

AMBA habitans.

AMBA de L.

AMBA Bordeaux

AMBA l'Artois, l

AMBA Intendance

AMBA Douay, a

AMBA Diocèse d'

AMBA d'Autun

AMBA bitans.

AMBA Saintes, P

AMBA chelle, El

AMBA Diocèse de

AMBA & Election

AMBA d'Angoulê

AMBA Limoges,

AMBA Poitiers, P

AMBA Election de

AMBA se de S. Fl

AMBA de Riom,

AMBA y a une C

AMBA ceux qui o

AMBA une Manuf

AMBA rable est ce

AMBA toute l'Au

AMBA quantité de

AMBA épingles &

AMBA tit pays de

AMANZY, Prieuré, Ordre de sainte Geneviève, Diocèse d'Autun, près de Bourbon-Lancy.

AMARENS, dans le haut Languedoc, Diocèse d'Alby, Parlement & Intendance de Toulouse, Recette d'Alby, a 115 habitans.

AMASSE, Rivière de Touraine, qui se jette dans la Loire près d'Amboise.

MATHAY, dans la Franche-Comté, Diocèse, Parlement & Intendance de Besançon, Bailliage & Recette d'Ornans, a 146 habitans.

MAZEY, dans la Bourgogne, Diocèse d'Autun, Parlement & Intendance de Dijon, Bailliage & Recette de Semur en Brionnois, a 238 habitans.

MAZY, dans le Nivernois, Diocèse de Nevers, Parlement de Paris, Intendance d'Orléans, Election de Clamecy, a 164 habitans.

AMB

AMBAIRAC, dans le Rotiergue, Diocèse de Rhodéz, Parlement de Toulouse, Intendance de Montauban, Election de Ville-franche, a 36 habitans.

AMBAREZ, Ville, dans la Guyenne, Diocèse, Parlement, Intendance & Election de Bordeaux, a 300 habitans.

AMBARRI, peuples de la Gaule Celtique, que l'on croit avoir fait partie des *Adni*, & avoir compris le territoire des Evêchez de Châlons & de Mâcon.

AMBATS & Lamefan, dans l'Armagnac, Diocèse de Comenges, Parlement de Toulouse, Intendance d'Auch, Election de Comenges, a 261 habitans.

AMBAZAT la Marche, dans le Limosin, Diocèse de Limoges, Parlement de Bordeaux, Intendance & Election de Limoges, a 260 habitans.

AMBAZAT Limotin, dans le Limosin, Diocèse de Limoges, Parlement & Intendance de Bordeaux, Election de Limoges, a 42 habitans.

AMBELIN près Vitry, & Seuilly, dans l'Artois, Diocèse d'Arras, Parlement de Douai, Intendance de Lille, Subdelegation & Recette de Douai, a 150 habitans.

AMBENAY, Bourg, dans la Normandie, Diocèse d'Evreux, Parlement de Rouen, Intendance d'Alençon, Election de Conches, a 1246 habitans.

AMBERAC, dans l'Angoumois, Diocèse de Saintes, Parlement de Paris, Intendance de la Rochelle, Election de Cognac, a 361 habitans.

AMBERIEUX, *Ambriacum*, dans le Forez, Diocèse de Lion, Parlement de Paris, Intendance & Election de Lion, a 150 habitans.

AMBERNAT, dans l'Angoumois, Diocèse d'Angoulême, Parlement de Paris, Intendance de Limoges, Election d'Angoulême, a 116 habitans.

AMBERRE, dans le Poitou, Diocèse de Poitiers, Parlement de Paris, Intendance de Tours, Election de Richelieu, a 283 habitans.

AMBERT, Ville, dans l'Auvergne, Diocèse de S. Flour, Parlement de Paris, Intendance de Riom, Election d'Issoire, a 3621 habitans. Il y a une Communauté de Prêtres, fondée pour ceux qui ont été baptisés dans la Paroisse. Il y a une Manufacture d'étamines, mais la plus considérable est celle du papier, qui est le plus estimé de toute l'Auvergne. L'on y fait aussi une grande quantité de cartes à jouer, du ruban de fil, des épingles & des dez. Cette Ville est capitale du petit pays de Liuradois; elle appartient au Marquis

de Roche-Baron, de la Maison de la Rochefoucault. On doit compter entre les personnes illustres sorties de ce lieu, Gilles le Brun, Connétable de France en 1252. & Michel de l'Hôpital, Chancelier en 1560.

AMBERTE, dans la Guienne, Diocèse, Parlement, Intendance & Election de Bordeaux, a 10 habitans.

AMBET, dans le Dauphiné, Diocèse de Gap, Parlement, Intendance & Election de Grenoble, a 130 habitans.

AMBEZ, Jurisdiction, dans la Guienne, Diocèse, Parlement, Intendance & Election de Bordeaux, a 686 habitans. Ce lieu est situé près le couffluent de la Garonne & de la Dordogne, auquel il donne le nom, qu'on appelle Bec d'Ambez.

AMBIALET, petite Ville dans le Forez, Diocèse de Lion, Parlement de Paris, Intendance de Lion, Election de Roanne, a 469 habitans. Cette Ville est située sur les confins du Bourbonnois au pied des montagnes, à trois lieues de Roanne, en tirant vers Moulins.

AMBIALET, *Ambialetum*, Bourg dans le Languedoc, Diocèse d'Alby, Parlement & Intendance de Toulouse, Recette d'Alby, a 860 habitans. Ce lieu est situé dans l'Albigeois, avec titre de Baronie. Le Bourg est près de la rivière de Tarn, qui l'environne de tout côté. Ambialet est situé à deux lieues d'Alby.

AMBIANI, Peuples de la Gaule Belgique, dont Jules César fait une honorable mention; ils occupoient ce qui forme à présent le Diocèse d'Amiens, voyez Amiens & Amiennois.

AMBIBARETI ou AMBIVARETI, Peuples que l'on croit avoir fait partie des *Adni*, & avoir occupé le terrain du Diocèse de Nevers. D'autres prétendent que l'on ne sçait pas leur situation.

AMBIE ou HAMBIE, *Ambia* ou *Hambia*, dans la Normandie, Diocèse de Coutance, Parlement de Rouen, Intendance de Caën, Election de Coutance, a 460 habitans. Il y a dans ce lieu une Abbaye de Benedictins, fondée l'an 1015, près la mer, entre Coutance & Grandville de Gauray, à soixante-quatre lieues de Paris; elle vaut à l'Abbé sept mille livres. Voyez Hambie.

AMBIERLE, Bourg, dans le Forez, Diocèse de Lion, Parlement de Paris, Intendance de Lion, Election de Roanne, a 1606 habitans. Ce Bourg est situé sur un coteau à trois lieues de Roanne, & à quinze de Lion. L'on y tient une foire tous les ans. Il y a un Prieuré de l'Ordre de Cluny, dont l'Eglise est dédiée à S. Martin; le Prieur est Curé primitif, son terroir produit beaucoup de vins.

AMBIEVILLIERS, dans la Franche-Comté, Diocèse, Parlement & Intendance de Besançon, Bailliage & Recette de Vesoul, a 49 habitans.

AMBILLON, dans la Touraine, Diocèse de Tours, Parlement de Paris, Intendance & Election de Tours, a 744 habitans. C'est une Paroisse dont la Cure est à la collation de l'Abbé de S. Julien de Tours.

AMBILLON la Gressille, Bourg, Château & Châtellenie, dans l'Anjou, Diocèse d'Angers, Parlement de Paris, Intendance de Tours, Election d'Angers, a 240 habitans.

AMBLAIN S. Nazarre, dans l'Artois, Diocèse & Gouvernance d'Arras, Bailliage & Recette de Lens, a 302 habitans.

AMBLAINCOURT, dans le pays Messin, Diocèse de Verdun, Parlement & Intendance de Metz, Recette de Verdun, a 86 habitans.

AMBLAINCOURT, en Champagne, Diocèse de Châlons, Parlement de Paris, Intendance de Châlons, Election de Vitry-le-François, a 216 habitans.

AMBLANIEU, dans le Dauphiné, Diocèse de Lion, Parlement & Intendance de Grenoble, a 310 habitans.

AMBLANIEU, Mailieu & Tourmond, dans le Dauphiné, Diocèse de Vienne, Parlement & Intendance de Grenoble, Election de Vienne, a 167 habitans.

AMBLAINVILLE, dans le Vexin François, Diocèse & Parlement de Roien, Intendance de Paris, Election de Pontoise, a 16 habitans.

AMBLANS & Velotte, dans la Franche-Comté, Diocèse, Parlement & Intendance de Besançon, Bailliage & Recette de Vesoul, a 159 habitans.

AMBLENY & Pontarcher, dans la Picardie, Diocèse de Soissons, Parlement de Paris, Intendance & Election de Soissons, a 156 habitans.

AMBLEON, dans la Bourgogne, Diocèse de Bellay, Parlement & Intendance de Dijon, Bailliage & Recette de Bugey, a 226 habitans.

AMBLETEUSE, Ville & Port de mer en Picardie, dans le Boulonnois, Diocèse de Boulogne, Parlement de Paris, Intendance d'Amiens, a 332 habitans. Ce lieu est situé sur la Manche, près de Vissant, & à deux lieues de Boulogne, en tirant vers Calais. Il y a près de cette ville un bon mouillage, qui n'étoit autrefois que l'embouchure d'un ruisseau venant de Marquise, qui couloit à travers les sables, & faisoit un coudé près de la mer, où il montoit dix à douze pieds d'eau dans les hautes marées; ce qui fit prendre le dessein il y a trente ou trente-cinq ans, d'y faire un Port, pour servir de retraite aux bâtimens du Roi, & pour cet effet on a pratiqué une écluse à un quart de lieue du Bourg de Marquise, qui forme un étang assez considérable, dont les eaux servent à nettoyer le port, & à le remplir d'eau douce. On a de plus pratiqué des jetées, qui s'étendent jusqu'à la fosse mer, & on les a élevées jusqu'à la hauteur des grandes marées: Cependant on a été ensuite obligé d'abandonner l'entreprise, parce que l'expérience a montré, que les eaux de l'étang qui tombent dans le port, font un détour qui rompt toutes leurs forces. De sorte qu'il ne leur en reste pas assez pour nettoyer le bassin, comme on l'avoit espéré.

On auroit pu néanmoins faire un autre travail, lequel portant l'eau en droite ligne, remederoit aux principaux inconveniens: de sorte que creusant en suite un bassin, & faisant une seconde écluse, pour retenir l'eau des grandes marées, les Frégates de trente-six à quarante canons y pourroient entrer en tout tems; mais dans l'état présent, la hauteur couvre les jetées, de sorte qu'un vaisseau seroit en danger évident de se corrompre en y entrant. Au reste ce Port a l'avantage d'être situé au milieu de la rade de S. Jean; & l'on a toujours crû que si Dunkerque souffroit jamais quelque diminution, il n'y auroit point d'endroit sur toute la côte plus convenable pour tenir sa place.

Ambleteuse est remarquable, par le débarquement de Jacques II. Roy d'Angleterre, l'an 1688. lorsqu'il se réfugioit en France, pour éviter la persécution de ses Sujets.

A une lieue d'Ambleteuse est l'endroit nommé

Marquise, dans le Boulonnois; on y trouve une espee de marbre gris assez beau, & qui le seroit davantage si la carrière étoit plus creusée. Le débit en seroit aisé par la mer, qui est toute voisine. Le port d'Ambleteuse a été gâté autrefois par les Anglois, on a voulu le rétablir sous le Régne précédent; mais l'ouvrage est resté imparfait. Cette Ville est franche de tailles & d'entrées: son Eglise paroissiale est dédiée à S. Michel, l'on y a bâti plusieurs belles maisons; c'est un Gouvernement de place avec Garnison.

AMBLEVILLE, dans la Normandie, Diocèse, Parlement & Intendance de Roien, Election de Chaumont & Magny, a 475 habitans. M. de Marolles en est Seigneur.

AMBLEVILLE, dans l'Angoumois, Diocèse d'Angoulême, Parlement de Paris, Intendance de la Rochelle, Election de Cognac, a 138 habitans.

AMBLEVILLE, au Diocèse de Beauvais, il y a un Prieuré valant cinq cens livres.

AMBLEVILLE. Voyez Sonnevile & Ambleville.

AMBLIMONT, dans le pays Messin, Diocèse de Verdun, Parlement & Intendance de Metz, Recette de la Prévôté de Mousson, a 274 habitans.

AMBLOILLE, dans l'île de France, Diocèse, Parlement, Intendance & Election de Paris, a 276 habitans.

AMBLOINVILLE, dans le pays Messin, Diocèse de Verdun, Parlement & Intendance de Metz, Recette de Verdun, a 15 habitans.

AMBLOY, dans la Beauce, Diocèse de Blois, Parlement de Paris, Intendance d'Orléans, Election de Vendôme, a 260 habitans.

AMBLY, sur-Aine, & les Ameries, Hameau dans la Champagne, Diocèse de Reims, Parlement de Paris, Intendance de Châlons, Election de Rhetel, a 231 habitans.

AMBLY sur-Bar, dans la Champagne, Diocèse de Reims, Parlement de Paris, Intendance de Châlons, Election de Rhetel, a 46 habitans.

AMBLYE, dans la Normandie, Diocèse de Bayeux, Parlement de Roien, Intendance & Election de Caën, a 387 habitans.

AMBOLLE, dans l'île de France, Diocèse, Parlement, Intendance & Election de Paris, a 276 habitans.

AMBOISE, *Ambacia*, seconde Ville de la Touraine. On veut tirer l'étimologie du nom latin de cette ville, de sa situation au confluent de la Loire & de la riviere nommée Amasse. Cette ville est du Diocèse de Tours, & du Parlement de Paris. C'est un Gouvernement de Place du Gouvernement militaire de la Province de Touraine; il y a un Lieutenant de Roy. Ce Gouvernement s'étend dans tout le Bailliage, & le Gouverneur en est lui-même Bailly. C'est une Justice Royale, ressortissante néanmoins. Il y a un Siège d'Election, laquelle est composée de quarante-six Paroisses, qui contiennent sept mille six cens feux: un Grenier à Sel, Hôtel de Ville, Police, Maîtrise d'Eaux & Forêts, Maréchaussée. Cette Ville est distante de six lieues de celle de Tours, à dix de Blois en tirant vers le levant, & à soixante de Paris; il y a environ 14000 ames dans la ville & les faubourgs; deux Prévôts & cent quarante-six Fiefs, qui doivent hommage au Roy, relevans de la Baronnie, dont elle a titre.

La Ville est franche, suivant les Lettres Patentes de Louis XI. données au Plessis, au mois

d'Octob
l'exem
fort ag
siècle,
Pont de
tement
une ent
gneurs
Charles
nommé
dans le
la répara
fut ensu
Jillustre
le nom
dinaux
sous Ch
Poitiers
Couronn
mois de
gneur d'
posseido
Louis XI
chel, le
Il y a
dation et
rocher au
soit des
embelli
ment Ch
le 7. Av
me il reg
rapporte
de ses suj
Amboise
des Hingu
elle fut de
panis, e
faut aussi
à comment
l'on a don
guenors a
Il y a
tre compo
onze Cha
du Roy.
de Nerra
S. Florent
Il y a d
Gentilsho
possédans
pour les
collation
Il y a u
ses de l'O
Cordeliers
salines.
Amboise
Troupes
samedis,
Pâques, la
de S. Simo
La forêt
comprend
partie est
AMBO
Vannes, P
Nantes, P
AMBO
Parlement
de Valence
AMBO

ouve une
e. Le dé-
voisine.
is par les
e Règne
fait. Egli-
y a bâti
ernement

die, Dio-
en, Elec-
habitans.

mois, Dio-
Intendan-
, a 138 ha-

cauvais, il

le & Am-

essin, Dio-
Intendance de
son, a 274

ance, Dio-

ys Meffin,
Intendance de
ans.

se de Blois,

cans, Elec-

, Hameau

ans, Parle-

Electio de

agne, Dio-

Intendance

habitans.

Diocefe de

ance & Elec-

ce, Diocefe,

de Paris, a

Ville de la

du nom la-

u confiant

Amaffe. Cer-

u Parlement

ace du Gou-

le Touraine;

ouvernement

Gouverneur

ice Royale,

Electio, la-

aroiſes, qui

un Grenier

riſe d'Eauz

à diſtance de

d'Octobre 1481. Les fauxbourgs n'ont point de part à l'exemption. La ville d'Amboise est ancienne & fort agréable; elle étoit connue dès le quatrième siècle, sous le nom d'*Ambacia*. Elle avoit alors un Pont de bateaux sur la Loire. Il y en a présentement un de pierre. Clovis I. & Alaric y eurent une entrevue environ l'an 506. Elle a eu des Seigneurs particuliers, dans le neuvième siècle des Charles le Chauve, qui la donna à un Seigneur nommé Adelandes. Les Normands la ruinèrent dans le dixième siècle. Foulques, Comte d'Anjou, la répara. Elle vint après aux Comtes de Berry, fut ensuite possédée plus de cinq cens ans par l'illustre Mailon d'Amboise, qui en avoit pris le nom, & de laquelle sont issus de grands Cardinaux; mais elle fut consacrée à cette famille sous Charles VII. par Arrêt du Parlement, sciant à Poitiers, en date du 8. May 1431. & réunie à la Couronne par Lettres Patentes de ce Prince, du mois de Septembre 1434. parce que Louis, Seigneur d'Amboise, Vicomte de Tholiers, qui la possédoit alors, avoit pris le parti des Anglois. Louis XI. y institua l'Ordre des Chevaliers de S. Michel, le premier Aout 1469.

Il y a un Château en cette Ville, dont la fondation est aussi très-ancienne. Il est situé sur un rocher au bout de la ville. On y a mis plusieurs fois des prisonniers d'Etat. Il a été augmenté & embelli par plusieurs de nos Rois, particulièrement Charles VIII. Fils de Louis XI. qui y est né le 7. Avril 1470. & y mourut d'apoplexie, comme il regardoit jouer à la paume, l'an 1498. On rapporte que ce Prince n'offensa jamais le moindre de ses sujets, même de paroles.

Amboise est aussi renommée par la conjuration des Huguenots arrivée en 1560. contre François II. elle fut découverte, & la plupart des conjurez punis, entr'autres le nommé la Renaudie. Il faut aussi remarquer que c'est dans cette ville qu'on a commencé les guerres civiles de Religion, & que l'on a donné pour la première fois le nom d'Huguenots aux Calvinistes.

Il y a dans le Château d'Amboise, un Chapitre composé de dix Chanoines, deux Vicaires & onze Chapelains. Ces Benefices sont à la collation du Roy. Ce Chapitre a été fondé par Foulques de Nerra, Comte d'Anjou, sous l'invocation de S. Florentin.

Il y a deux Eglises paroissiales; l'une, pour les Gentilshommes, les Officiers du Roy & autres possédans Fiefs, & leurs domestiques; l'autre, pour les Bourgeois & le peuple. La Cure est à la collation de l'Abbé de S. Julien de Tours.

Il y a un Hôpital, gouverné par des Religieuses de l'Ordre de S. Augustin; & des Couvents de Cordeliers, de Recolets, de Minimes, & d'Ursulines.

Amboise est une grande route, même pour les Troupes; il y a marché tous les mercredis & les samedis, & cinq Foires par an: le mardi d'après Pâques, la mi-Aout, le jour de S. Denis, le jour de S. Simon, & le jour de sainte Catherine.

La forêt d'Amboise appartient au Roy; elle comprend seize mille arpens, dont la plus grande partie est en bois taillis.

AMBON, Bourg en Bretagne, Diocèse de Vannes, Parlement de Rennes, Intendance de Nantes, Recette de Vannes, a 920 habitans.

AMBONIL, dans le Dauphiné, Diocèse, Parlement & Intendance de Grenoble, Election de Valence, a 126 habitans.

AMBONNAY, dans la Champagne, Dio-

cefe de Reims, Parlement de Paris, Intendance de Châlons, Election d'Epernay, a 400 habitans.

CHABONNIL, voyez Montoison & Ambo-nil.

AMBONVILLE, dans la Champagne, Diocèse de Langres, Parlement de Paris, Intendance de Châlons, Election de Bar-sur-Aube, a 316 habitans. Cette Terre fut érigée en Comté par Henry II. & depuis en Marquisat en 1648. toutes les deux fois en faveur de la Maison de Choiseul, qui la possède encore.

AMBOURIES, dans l'Angoumois, Diocèse d'Angoulême, Parlement de Paris, Intendance de Limoges, Election d'Angoulême, a 180 habitans.

AMBOURNAY, ou Ambronay, *Ambro-niacum*, petite Ville du Bugey, Diocèse de Lion, Parlement & Intendance de Dijon, Bailliage & Recette de Bugey, a 1395 habitans. Cette ville est située sur le chemin de Lion à Genève, à deux milles de la riviere d'Ains, au pied d'une côte, à trois lieux de Bourg, dans un bon pays. Il y a une Abbaye. Voyez Ambronay.

AMBOURVILLE, dans la Normandie, Diocèse, Parlement, Intendance & Election de Rouen, a 40 habitans. M. de Marivaux & l'Abbé du Bec, en sont Seigneurs.

AMBRAUT, petit Bourg dans le Berry, Diocèse de Bourges, Parlement de Paris, Intendance de Bourges, Election d'Issoudun, a 182 habitans. La Cure est à la nomination de M. le Duc, qui est Seigneur de ce lieu, & vaut trois cens livres.

AMBRE & Boitillans, dans la Franche-Comté, Diocèse, Parlement, Intendance, Bailliage & Recette de Besançon, a 162 habitans.

AMBRES, Ville, Marquisat, dans le haut Languedoc, Diocèse de Cahors, Parlement & Intendance de Toulouse, Recette de Cahors, a 916 habitans.

AMBREVILLE, voyez Beauchamps & Ambréville.

AMBREVILLE, dans l'Angoumois, Diocèse d'Angoulême, Parlement de Paris, Intendance de la Rochelle, Election de Cognac, a 352 habitans.

AMBRICOURT, dans l'Artois, Diocèse d'Arras, Conseil d'Artois, Intendance d'Amiens, Gouvernance d'Arras, Bailliage de S. Pol, a 52 habitans.

AMBRIEF, dans la Picardie, Diocèse de Soissons, Parlement de Paris, Intendance & Election de Soissons, a 123 habitans.

AMBRIERES, Ville, Château & Baronie dans le Maine, Diocèse du Mans, Parlement de Paris, Intendance de Tours, Election de Mayenne, a 1138 habitans. Cette petite ville a toujours appartenu aux Seigneurs de Mayenne; Guillaume le Conquerant la prit par force en 1069. & y fit bâtir un Château, pour punir Geoffroy de Mayenne d'avoir embrassé le parti de Geoffroy Martel, Comte d'Anjou, son ennemi; mais Geoffroy le Bel étant devenu Duc de Normandie, après la mort d'Henry I. la rendit à Juhel de Mayenne en 1135. Artus Duc de Bretagne, son arriere-petit-Fils s'étant déclaré Comte des trois Provinces, confirma cette donation en 1119. pour mieux attacher les Seigneurs de Mayenne à son parti. Il ne reste à présent que des ruines de l'ancien Château. La Terre appartient au Maréchal de Tessé. La Jurisdiction s'étend sur dix Paroisses.

AMBRIERES, & ses Annexes, dans la Champagne, Diocèse de Châlons, Parlement de

Lettres Pa-
is, au mois

Paris, Intendance de Châlons, Election de Vitry-le-François, a 222 habitans.

AMBRINES, dans l'Artois, Diocèse d'Arras, Conseil d'Artois, Intendance d'Amiens, Gouvernance, Bailliage & Recette d'Arras, a 170 habitans.

AMBROMETS, dans l'Artois, Diocèse d'Arras, Conciil d'Artois, Intendance d'Amiens, Gouvernance d'Arras, Bailliage & Recette d'Hel-din, a 321 habitans.

AMBRONAY, *Ambronicum*, Abbaye de Bénédictins unie à la Réforme, dans la Bourgogne, Diocèse de Lion, Parlement & Intendance de Dijon, Bailliage & Recette de Beugey, à une lieue de la riviere d'Aine, a 40 habitans. Cette Abbaye a été fondée par Bernard, Archevêque de Vienne, l'an 800. Elle dépend immédiatement du S. Siège, & vaut par an à l'Abbé huit mille livres.

AMBRUCH, dans le Condomois, Diocèse de Condom, Parlement & Intendance de Bordeaux, Election de Condom, a 110 habitans.

AMBRUGÉAC, dans le Limosin, Diocèse de Limoges, Parlement de Bordeaux, Intendance de Limoges, Election de Tulle, a 431 habitans.

AMBRUN, ou Embrun *Ebrodunum*, Ville, Archevêché dans le Dauphiné, Parlement & Intendance de Grenoble, Election de Gap, a 12700 habitans. Il y a un Bailliage relevant du Grand Bailliage des Montagnes, c'est un Gouvernement de Place. Elle est située sur la plate-forme d'un rocher escarpé, au pied duquel coule la Durançe à vingt-trois lieues de Grenoble. Cette ville est ancienne, elle se nommoit *Ebrodunum* ou *Ebrodunum* Capitale des *Caturiges*, & aujourd'hui de l'Ambrunois. Neron lui accorda le droit des Villes latines, & Galba, celui de Ville alliée. Elle étoit Siège d'un Evêché dès le temps de Constantin, rangée sous la Province des Alpes maritimes. L'Evêque d'Ambrun a été soumis au Métropolitain d'Arles, jusqu'au Concile de Francfort sous Charlemagne, l'an 794. Depuis il a été déclaré Métropolitain. Ses Archevêques ont eu de très-beaux privilèges que les Empereurs, & les Rois de Bourgogne leur avoient donnez, avec une partie de l'Ambrunois qu'ils possédoient en Souveraineté. Les Dauphins même leur en ont fait hommage. Ils avoient encore le titre de Chambellans de l'Empire, & le droit de faire battre monnoye, que leur avoit accordé l'Empereur Conrad, vers l'an 1010. Mais depuis la donation du Dauphiné, ils ont perdu tous ces privilèges, & n'ont conservé qu'une partie de la Seigneurie & du domaine de la ville, en sorte que leurs Juges sont alternatifs dans le Bailliage. Ils prennent cependant la qualité de Princes d'Ambrun, de Comtes de Beaufort & de Guillestre, parce qu'en effet ils ont été Souverains de tous ces Lieux. Les Evêchés suffragans d'Ambrun, sont Digne, Grasse, Vence, Glan-deves, Senez en France, & Nice dans le Piémont.

Son plus ancien Prélat est S. Marcellin, qui souffrit le Martyre au quatrième siècle: entre ses Successeurs, on compte des Saints & plusieurs personnages illustres, tels que Guillaume de Benevent, vivant en 1110. auquel Pierre le Vénétable donna de grands éloges; Bernard, Legat du S. Siège, Pierre de Poitiers, Théologien illustre, mort en 1205. Henry de Suze, Guillaume Mandagot, Compilateur des Decretales sous Boniface VIII. Rémond de Meullion qui y assembla un Concile, Julien de Medicis, depuis Pape, Clement VII. Nicolas de Ficque, François de Tourmon, Robert de Lenoncourt.

Le revenu de l'Archevêché peut monter à vingt mille livres de rente, & celui du Chapitre de la Cathédrale, environ à la même somme, qui n'est qu'un reste des anciennes richesses de cette ville, qui a été ruinée tant par les entreprises des Dauphins, que par les hérétiques, particulièrement les Calvinistes, qui ont pillé le beau Trésor qui étoit à la Cathédrale, qui consistoit dans une quantité d'ornemens, de vases, de croixes, de croix d'or & d'argent, & d'autres morceaux très-précieux, entr'autres deux grandes statues d'argent, l'une représentant la sainte Vierge, & l'autre S. Marcellin. Le Duc de Savoie la prit par composition après douze jours de siège en 1693, mais il fut contraint de l'abandonner trois semaines après. Cette ville passa des Comtes de Forcalquier aux Dauphins de Viennois, qui en faisoient le titre d'honneur de leurs aînez.

On compte jusqu'à deux cens seize Paroisses dans ce Diocèse; mais elles font toutes de très-petit revenu. L'Eglise Métropolitaine est dédiée à la sainte Vierge. Depuis Louis XI. son Chapitre est composé de quatre Dignitez, entre lesquelles le Prévôt a dix-neuf cens livres de rente; & de dix-neuf Chanoines, outre la place affectée au Roi, qui en est le premier Chanoine, & l'Archevêque le second. Le bas Chœur est peu considérable. Il y avoit autrefois une Citadelle qui a été démolie; l'on a bâti le Couvent des Capucins à la place. La ville a cinq portes & auroit de Paroisses; les Jésuites y ont un Collège, une maison & trois mille livres de rente. Les Cordeliers y ont aussi une maison qui a cinq cens livres de rente, & les Filles de la Visitation auroit. Le plus beau bâtiment de la ville est le Palais de l'Archevêque, qui en occupe le plus haut terrain. La Sœur Benoîte; bergere des environs, y a donné lieu à une dévotion fameuse, & à la construction d'une Eglise, sous le nom de Notre-Dame du Laure, c'est-à-présent un pèlerinage qui a beaucoup de réputation.

AMBRUMENIL, dans la Normandie, Diocèse, Parlement & Intendance de Rouen, Election d'Arques, a 600 habitans. M. de Nemours en est Seigneur.

AMBRUNOIS, *Ebrodunensis Ager*, Pays faisant partie du grand Bailliage des Montagnes, dans la Province de Dauphiné. Ce pays est tout dans les montagnes des Alpes. Il est borné au septentrion par le Briançonnais, à l'orient par le Piémont, au midi par la Provence, & à l'occident par le Gapençois. Ce pays est celui des *Caturiges* de César, dont le nom se conserve encore dans celui de Chorges, en latin *Caturigo magus*, qui est un Bourg de l'Ambrunois. Il vint au pouvoir des Wisigoths, puis des Ostrogoths, après la chute de l'Empire Romain. Ils l'ont cédé aux François dans le sixième siècle; depuis il a fait partie du Royaume de Bourgogne & d'Arles. L'An 1010. Rodolphe III. investit Bertrand, Comte de Forcalquier, du Comté d'Ambrunois, s'en réservant les Régales & le haut Domaine, que l'Empereur Conrad II. a depuis cédé à l'Archevêque d'Ambrun. L'Ambrunois ayant passé dans la Maison des Dauphins, ils en ont fait l'hommage aux Archevêques, jusqu'à la donation du Dauphiné.

AMBUENS, dans le Forez, Diocèse de Lion, Parlement de Paris, Intendance de Lion, Election de S. Estienne.

AMBUTRIK, dans le Bugey, Diocèse de Bellay, Parlement & Intendance de Dijon, Bailliage & Recette de Bugey, a 460 habitans.

AMECOURT,

A M
côte, P
de Gif
Selgne
A M
côte, P
tion de
A M
se de B
A M
Diocèse
Pau, R
A M
côte, P
a 216 ha
A M
Diocèse
Bailliage
A M E
Diocèse
Pau, R
A M
ne, Dio
tendance
habitans.
A M E
côte de B
d'Amiens
A M E
mand, Di
Election c
chefoucau
les A M
A M E
face, Dio
face, Bail
A M E S
Parlement
Recette d
A M E T
Omer, C
Gouverna
lers, a 14
A M E Y
de Sées, F
son, Elec
A M E Z
côte, Parle
bitans.

A M F C
Diocèse de
dance de
habitans.
A M F R
Normandie
Rouen, In
ches, a 87
A M F R
Diocèse, P
tion de Ve
A M F R
Diocèse, P
tion de Ca
A M F R
côte de Bay
ce de Caë
tans. Amfi

AME

AMECOURT, dans la Normandie, Diocèse, Parlement & Intendance de Rouen, Election de Gisors, a 310 habitans. M. Charpenier en est Seigneur.

AMECOURT, dans la Normandie, Diocèse, Parlement & Intendance de Rouen, Election de Chaumont & Magny, a 361 habitans.

AMEDOUX, dans la Basse Navarre, Diocèse de Bayonne, Parlement de Pau, a 267 habitans.

AMEGEVIX, dans la basse Navarre, Diocèse de Lescar, Parlement & Intendance de Pau, Recette de S. Palais, a 360 habitans.

AMELANGE, dans le pays Messin, Diocèse, Parlement, Intendance & Recette de Metz, a 216 habitans.

AMENDEVIX, dans la basse Navarre, Diocèse de Lescar, Parlement & Intendance de Bailliage d'Heutsuheim, a 1215 habitans.

AMESCHWEIR, dans la haute Alsace, Diocèse de Basse, Conseil & Intendance d'Alsace, Pau, Recette de Saint Palais, a 46 habitans.

AMENE en Champagne, dans la Maine, Diocèse du Mans, Parlement de Paris, Intendance de Tours, Election du Mans, a 360 habitans.

AMENJELLES, dans le Boulonois, Diocèse de Boulogne, Parlement de Paris, Intendance d'Amiens, a 126 habitans.

AMENUCOURT, dans le Vexin Normand, Diocèse, Parlement & Intendance de Rouen, Election de Magny, a 207 habitans. M. de la Rochefoucault en est Seigneur.

les **AMERIERES**, 2072z Ambly sur Aine.

AMERTZVEILLER, dans la haute Alsace, Diocèse de Basse, Conseil & Intendance d'Alsace, Bailliage de Thann, a 83 habitans.

AMESIEU, dans la Bresse, Diocèse de Lion, Parlement & Intendance de Dijon, Bailliage & Recette de Bugey, a 229 habitans.

AMETTES, dans l'Artois, Diocèse de Saint Omer, Conseil d'Artois, Intendance d'Amiens, Gouvernance d'Arras, Bailliage & Recette de Lillers, a 146 habitans.

AMEVILLE, dans la Normandie, Diocèse de Sées, Parlement de Rouen, Intendance d'Alençon, Election de Falaize, a 426 habitans.

AMEZANGES, dans le pays Messin, Diocèse, Parlement & Intendance de Metz, a 64 habitans.

AMF

AMFONVELLE, dans la Champagne, Diocèse de Langres, Parlement de Paris, Intendance de Châlons, Election de Langres, a 228 habitans.

AMFREVILLE la Champagne, dans la Normandie, Diocèse d'Evreux, Parlement de Rouen, Intendance d'Alençon, Election de Conches, a 87 habitans.

AMFREVILLE, dans le Vexin Normand, Diocèse, Parlement & Intendance de Rouen, Election de Vernon, a 317 habitans.

AMFREVILLE, dans le pays de Caux, Diocèse, Parlement & Intendance de Rouen, Election de Caudebec, a 245 habitans.

AMFREVILLE, dans la Normandie, Diocèse de Bayeux, Parlement de Rouen, Intendance de Caën, Election de Carentan, a 670 habitans. Amfreville est un Marquisat, valant vingt

mille livres de rente. Il appartient à une famille qui porte le nom de David, & peut-être celle du Cardinal du Perron, & à M. de Paillererie.

AMFREVILLE sur Iton, dans la Normandie, Diocèse, Parlement & Intendance de Rouen, Election de Pont-de-l'Arche, a 630 habitans. M. Guyot en est Seigneur.

AMFREVILLE sur les Monts, dans la Normandie, Diocèse, Parlement, Intendance & Election de Rouen, a 365 habitans. Il y a dans ce lieu, le Prieuré des deux Amans, Ordre de S. Augustin.

AMI

AMIEFONTAINE, dans la Picardie, Diocèse de Laon, Parlement de Paris, Intendance de Soissons, Election de Laon, a 261 habitans.

AMIENOIS, pays situé au milieu de la Province de Picardie, avec titre de Comté, borné du septentrion par l'Artois, à l'orient par le Santerre, au midi par le Beauvoisis, & à l'occident par le Ponthieu, le Vimeu & une partie de la Normandie. Ce pays comprend une grande partie du terrain qu'occupaient les *Ambiani*, dont parle César, la Seigneurie de ce pays a été possédée par les Evêques d'Amiens, qui l'avoient reçue des Rois de France sous titre de Comté. Ces Evêques la donnerent aux Seigneurs de la Maison de Bove, sur qui Raoul Comte de Vermandois, l'emporta. Philippe d'Alsace Comte de Flandre, son gendre, la ceda Fan 1185. à Philippe Auguste, qui l'Evêque d'Amiens ceda l'hommage que ses Prédecesseurs s'étoient réservé. Charles VII. la ceda à Philippe le Bon, Duc de Bourgogne en 1435. Depuis, ce Comté est demeuré engagé aux Ducs de Bourgogne, sur lesquels Louis XI. après la mort de Charles le Téméraire, l'a reconquis & réuni à la Couronne en 1477. On appelle ce pays la vraye Picardie; son y recueille une fort grande quantité de bled, dont on fait un très-grand commerce, aussi-bien que des lins. Les Villes les plus considérables de ce pays après Amiens, sont Corbie & Doullens, Villes fortes. Il n'a de Riviere considérable que la Somme, qui le traverse de l'orient à l'occident.

AMIENS, *Ambianum*, Ville, Evêché de vingt mille livres de rente, suffragant de Rheims, capitale de la Picardie & du Comté de l'Amienois, avec titre de Vidamie. Elle est située sur la Somme à quatorze lieues de la mer, & à vingt-huit de Paris & de Rouen. Elle est du Parlement de Paris, Siège d'une Intendance, Election, Grenier à sel, Prétidial, Cour des Mounoyes, des Juges & Consuls, de deux Prevôtés, l'une d'Amiens & l'autre appelée du Beauvoisis, d'un Bureau de tabac & d'un autre des Aydes, d'une Maîtrise particuliere d'Eaux & Forêts, & d'une Maréchaussée; il y a environ 35000 habitans.

Cette Ville est si ancienne que son origine n'est point connue. Les uns disent que ce fut un Capitaine Macédonien, les autres que ce fut l'Empereur Antonin, qui en jeta les premiers fondemens. Quoiqu'il en soit, ses premiers habitans eurent part à l'irruption que les Gaulois firent dans la Grece, & à la Conquête de la Galatie, deux cens soixante-dix-neuf ans avant Jhésus-Christ. Jules César est le premier qui ait assujéti la liberté de cette Ville, plusieurs de ses successeurs y ont fait leur séjour, & quelques-uns l'ont augmentée. On croit que César en fit mention sous le nom de *Samarobria*, ou *Samarobriga Ambianorum*, qui signifie Pont-sur-Somme: & que

L'Empereur Gratin le réduisit à celui d'*Ambianum* (quasi *ab ambiensibus aquis*) parce que la Somme environne son alliette; & enfin qu'elle étoit dès ce tems, capitale des peuples nommez *Ambiani*, & faisoit partie de la seconde Gaule Belgique. Elle a été soumise à la France par Clodion, qui établit à Amiens son Siège Royal. Méroüée lui succéda, & Childeric son fils la regarda aussi comme la capitale de son Empire; depuis ce tems elle a toujours fait partie du Domaine de nos Rois jusqu'à Louis le Débonnaire, qui y établit des Comtes en 823, qui devinrent si puissans, qu'ils étoient presque Souverains. Philippe d'Alsace Comte de Flandres, après la mort de la femme Elisabeth, Comtesse de Vermandois, de laquelle il n'avoit point d'enfans, retint le Comté d'Amiens qu'elle lui avoit apporté en mariage, & refusa de le rendre à Aliénor & à Eleonor de Vermandois, Comtesse de Saint Quentin, sœur cadette d'Elisabeth, étant filles l'une & l'autre de Raoul I. surnommé *le Vaillant*, Comte de Vermandois, & d'Alix fille de Guillaume IX. Duc de Guyenne. Philippe Auguste déclara la guerre à Philippe d'Alsace, & par le traité qu'ils conclurent, il fut convenu que Philippe d'Alsace & Aliénor, jouiroient successivement de cette Province, & qu'après leur mort elle appartiendroit au Roy. L'an 1235. Charles VII. engagea toutes les Villes situées sur la rivière de Somme au Duc de Bourgogne, pour quatre cens mille écus. Louis XI. les retira en 1463. & depuis ce tems Amiens, ni la Picardie, n'ont plus été aliénées. Par le traité de Madrid en 1516. l'Empereur Charles-Quint renonça à toutes les prétentions qu'il pouvoit y avoir, ce qui a été confirmé par les Traités de Cambrai en 1529. & de Crept en 1544. Néanmoins en 1597. le 10. Mars, Fernand Teillo Gouverneur de Doullens, surprit Amiens pour les Espagnols, par le moyen d'un chariot chargé de paille qu'il fit arrêter sur un des ponts, tandis qu'avec un sac rempli de noix qu'il fit répandre; il amusa la Garde. D'où vient que c'a été une question funeste à plusieurs étrangers, de demander à ceux d'Amiens le prix des noix. Les Espagnols ne jouirent pas long-tems de leur prise, Henry le Grand la recouvra le 17. Septembre suivant, & y fit bâtir une Citadelle forte & régulière.

Les Comtes d'Amiens relevoient autrefois immédiatement par foi & hommage de l'Evêque de cette Ville. Cette mouvance fut reconnuë en 1183. ainsi qu'il paroît par une Charte de Philippe Auguste; mais l'origine en est ignorée. Ce Roy pour s'affranchir de la foi & hommage dûs à l'Evêque d'Amiens, à cause de ce Comté qu'il venoit d'unir à la Couronne, remit à l'Evêque le droit de *Procuration*, qui n'étoit autre chose que le droit qu'avoient les Rois de France d'être défrayez par les Evêques d'Amiens, lorsqu'ils étoient en cette Ville. Par cette même Charte, il est porté qu'au cas que le Comté d'Amiens fut défuni de la Couronne, le Roy reprendroit son droit de *Procuration*, & l'Evêque celui d'exiger la foi & hommage des Comtes. On assure que S. Firmin martyr sur la fin du troisième siècle, en fut l'Apôtre & le premier Evêque; il en est le Patron, ainsi que de la Ville de la Fere-sur-Oise. S. Quentin & ses compagnons martyrs, acheverent la conversion du pays dans le quatrième siècle.

L'Eglise d'Amiens a eu soixante-dix-sept Evêques depuis S. Firmin, jusqu'à Pierre Sabatier qui en remplit aujourd'hui (1725.) le Siège Episcopal; parmi ces Evêques, sept sont reconnus pour Saints, & six autres ont été Cardinaux, entre lesquels on

compte Jean de la Grange, appelé le Cardinal d'Amiens qui fut premier Ministre & Surintendant des Finances sous Charles V. Ce Diocèse s'étend sur huit cens quatre-vingt-trois clochers, Paroisses ou Annexes, douze Colleges, vingt Abbayes d'hommes, six de filles, cinquante-cinq Prieurez, sept cens quatre-vingt Cures succursales qui ont été unies aux premières, à cause de la médiocrité de leur revenu, vingt-six Communautés d'hommes, vingt-deux de filles, six Colleges, deux Hôpitaux généraux & dix Hôtels-Dieu pour les pauvres malades, deux Archidiaconez; celui d'Amiens qui comprend quatorze Doyennez; le second celui de Ponthieu qui en a douze. Amiens est le lieu de la résidence de l'Evêque.

Amiens est une Ville fort agréable, la plupart des rues sont droites, larges & embellies de belles places & de belles maisons. L'Eglise Cathédrale étoit autrefois celle de l'Abbaye de S. Acheuil; mais celle qu'on a fait depuis dédiée à Notre-Dame, est l'une des plus belles, des plus grandes & des mieux ornées du Royaume. Elle fut commencée l'an 1220. & achevée l'an 1269. Elle a trois cens soixante-six pieds de long sur quarante-neuf pieds neuf pouces de large, sans y comprendre les ailes ou bas côtés, la voûte est de cent trente-deux pieds de haut, & la croisée a cent quatre-vingt pieds de long. La nef d'Amiens, qui mérite d'être vantée comme un ouvrage achevé, est longue de deux cens treize pieds, & le chœur de cent cinquante-trois. On conserve plusieurs Reliques dans cette Eglise. Entre autres le Chef de S. Jean-Baptiste, qu'on dit avoir été apporté de Constantinople en 1206. selon d'autres 1267. après la prise de cette Ville par Walond de Sarton Gentilhomme Picard. Le corps de S. Firmin y est aussi en grande vénération, comme une Relique précieuse & autorisée par une extrême antiquité. Lorsque la translation s'en fit sur la fin du septième siècle, il arriva des miracles extraordinaires, & non-seulement le mémoire s'en est conservé par tradition; mais un Seigneur de Beaugency près d'Orléans y étant guerri de la lépre, chargea sa Terre de la redevance d'un Clerge de cent livres de cire, qui doit être présenté tous les ans le 25. Septembre, jour de la Fête de S. Firmin. Les Comtes & Vidames d'Amiens, les Seigneurs de Picquigny, Wignacourt, Poix, Renneval & Bouret, ont aussi chargé leurs terres de pareille obligation, & le Roy même s'en acquit le même jour, en faisant présenter deux Clerges de cinquantes livres chacun, l'un pour le Comté, & l'autre pour la Prévôté d'Amiens.

Deux de nos Rois ont reçu la benediction nuptiale dans cette Eglise, Philippe Auguste en 1193. lorsqu'il épousa Ingeburge sa seconde femme, fille de Valdenar Roy de Danemark, laquelle y fut aussi couronnée, & Charles VI. lorsqu'il épousa Isabeau de Bavière. Il y a dans cette Eglise neuf Dignitez, le Doyen, le Prévôt, le Chancelier, l'Archidiaque de Ponthieu, le Précentre, le Chantre, l'Ecolastre & le Penitencier. Il y a aussi quarante-trois Chanoines Prebendez, deux Chanoines Vicariaux, deux Chanoines Réguliers de S. Augustin, dont les Prebendes furent unies l'une à l'Abbaye de S. Acheuil l'an 1093. & l'autre à l'Abbaye de S. Martin en 1148. soixante-douze Chapelains, & douze enfans de Chœur. Le Doyen est élu par le Chapitre & confirmé par l'Archevêque de Reims; l'Evêque donne toutes les autres Dignitez, tous les Canoncats Prebendez & la moitié des Chapelles; le Chapitre donne tout le reste. Le revenu des Canoncats, année commune, est de

huit cens liv.
Ecclesiastiqu
cette Jurisdic
appellations
Métropolitain

Il y a aussi
dée, à ce qu
S. Vaise, S.
six Chapelain
livres de rev
un grand qu
viron neuf c
fut fondé en
ne, pour lu
n'a plus que
de plus une
par un Chan
revenu. Il y
dans le Faub
font censées
les Prêtres d
livres de res
Un College
gent les Hu
logie; ils ont
& le Prieuré
Hôpital géné
teurs, dont
le, un Curé
un Avocat,
notables bou
mille livres
dinairement
core entières
est sous l'insp
servi par tre
Augustin, &

Il y a aussi
ligieuses de
font Saint A
Chanoines R
Geneviève
portes, & a
fois l'Eglise
transférée da
le septième
Communauté
Chapitre de
se la meilleur
aussi est-elle
porelle de c
rigea en Abl
Réguliers, s
venu. On y
sous le grand
un sixième d
habits Pontif
sans mitre;
coup de cor

L'Abbaye
même Ordre
toit selon S.
Chapelle qu
tin ayant re
tems le plus
manteau. I
Maison, pos
ple de chât
de leur Egl
inscription d
histoire. De
fortirent. Gu

huit cens livres. Le Chapitre a Jurisdiction sur les Ecclesiastiques & Beneficiers de la dépendance; cette Jurisdiction s'exerce par un Chanoine, & les appellations de les jugemens vont à l'Officialité Métropolitaine de Reims.

Il y a aussi l'Eglise Collégiale de S. Firmin, fondée, à ce qu'on croit, dans le septième siècle par S. Vaulse, *Sabur*; elle est de six Chanoines & de six Chapelains, qui ont à eux tous six à sept mille livres de revenu. Cette Eglise sert de Paroisse à un grand quartier de la Ville, & la Cure vaut environ neuf cens livres. Le Chapitre de S. Nicolas fut fondé en 1078. par Dreux Evêque de Terouanne, pour huit Chanoines & huit Chapelains, elle n'a plus que dix-huit cens livres de rente. Il y a de plus une Communauté de Chapelains, fondée par un Chanoine, laquelle a onze cens livres de revenu. Il y a dix Paroisses dans Amiens, une dans le Faubourg & trois dans la Banlieue, qui sont censées de la Ville. Un Seminaire régi par les Prêtres de la Mission, qui ont quatre mille livres de rente, suivant l'imposition du Clergé. Un College possédé par les Jésuites, qui y enseignent les Humanitez, la Philosophie & la Théologie; ils ont environ douze mille livres de rente, & le Prieur dit de S. Denis leur a été uni. Un Hôpital général gouverné par douze Administrateurs, dont deux sont Chanoines de la Cathédrale, un Curé de la Ville, un Officier du Présidial, un Avocat, & les autres sont choisis entre les plus notables bourgeois; cette Maison n'a pas douze mille livres de revenu, & la dépense double ordinairement, preuve que la charité n'est pas encore entièrement refroidie; un Hôtel-Dieu qui est sous l'inspection immédiate de l'Evêque, qui est servi par trente-cinq Religieuses de l'Ordre de S. Augustin, & a dix-huit mille livres de revenu.

Il y a aussi plusieurs Abbayes & Maisons Religieuses de l'un & de l'autre sexe. Les Abbayes sont Saint Acheul. Elle est possédée par des Chanoines Réguliers de la Congrégation de sainte Geneviève, & est en Règle; elle est hors des portes, & au-delà du Faubourg. C'étoit autrefois l'Eglise Cathédrale, avant qu'elle eût été transférée dans la Ville par S. Sauve, Evêque dans le septième siècle. L'Evêque Roticol y établit une Communauté de Clercs l'an 1145, à la prière du Chapitre de la Cathédrale, qui donna à cette Eglise la meilleure partie des biens qu'elle possède; aussi est-elle de la Jurisdiction spirituelle & temporelle de ce Chapitre, & l'Evêque Thierry l'érigea en Abbaye. Il y a dix Religieuses Chanoines Réguliers, sans Abbé, & sept mille livres de revenu. On y a découvert depuis quelques années sous le grand Autel, cinq tombeaux anciens, & un sixième où l'Evêque S. Firmin est représenté en habits Pontificaux, tenant la croix en main, mais sans mitre; ces tombeaux ont donné lieu à beaucoup de contestations.

L'Abbaye de S. Martin aux Jumeaux, est du même Ordre; elle est située dans la Ville. Ce n'étoit selon S. Gregoire de Tours, qu'une petite Chapelle qu'on avoit bâtie à l'endroit où S. Martin ayant rencontré un pauvre tout nud dans le tems le plus froid, lui donna la moitié de son manteau. Les Céléstins qui ont à présent cette Maison, pour conserver la mémoire de cet exemple de charité, ont fait élever au milieu du chœur de leur Eglise, une colonne sur laquelle est une inscription qui détaille les circonstances de cette histoire. Des Religieuses s'y établirent, puis en sortirent. Guy Evêque d'Amiens y érigea une Com-

munauté de Clercs, à laquelle le Chapitre de la Cathédrale donna aussi des biens considérables en 1073. & c'est en vertu de cette donation, qu'il jouit de la Jurisdiction spirituelle & temporelle, sur cette Maison. Ces Clercs par une ferveur extraordinaire, se firent, de Séculiers qu'ils étoient, Réguliers de l'Ordre de S. Augustin l'an 1109. & leur Communauté fut érigée, comme S. Acheuil, en Abbaye, aussi par Thierry Evêque d'Amiens, elle fut unie à l'Evêché l'an 1565. en faveur du Cardinal de Crequy lors Evêque d'Amiens, & la Maison des Religieuses, qui est la plus belle de la Ville, fut donnée aux Céléstins en 1635. Les revenus de ces Religieuses sont considérables, puisqu'ils ne sont que trois, & ont trois mille livres de rente.

L'Abbaye de S. Jean de Prémontré, fut fondée par Guy Châtelain d'Amiens en 1135. Les Religieuses sont de l'ancienne Observance, & ont une excellente Bibliothèque; le revenu de l'Abbé est de seize à dix sept mille livres, celui des Religieuses de sept mille ou environ. Les Maisons de Filles sont l'Abbaye du Paraclet, qui fut fondée en 1218. par Enguerand de Bove & Ade sa femme, à trois lieues d'Amiens; elle a été transférée dans la Ville depuis environ soixante-quinze ans; Marguerite de Bove leur fille en fut la première Abbess. Cette Maison est de l'Ordre de Cîteaux, a soixante-cinq Religieuses, tant à la Ville qu'à la Maison de Campagne, elles ont six mille livres de rente.

Les Peres de l'Oratoire ont une Maison, à laquelle M. de Caumartin a laissé une fondation de treize cens livres de revenu; les Augustins une & onze cens livres de rente, les Dominicains Reformez une & deux mille livres de rente, les Cordeliers une & dix-sept cens livres de rente, les Minimes qui en ont deux mille, les Carmes quatre cens livres, & les Capucins vivans sur le commun. Les Ursulines qui ont six mille cinq cens livres, les Religieuses de Moreaucourt, Ordre de Fontevrault, six mille livres, celles de sainte Marie cinq mille cinq cens livres, les Carmelites trois mille cinq cens livres, les Filles Grises ou Cordelières cinq mille livres, d'autres Cordelières dites de S. Julien, quatre mille livres. Les Filles de sainte Claire sont sans fondation, celle des saintes Geneviève, fondées en 1690. ont quinze cens livres. Il y a aussi de plus, une Maison de Filles Repenties, une Ecole pour les pauvres garçons orphelins d'environ deux mille livres de rente.

Le Bureau des Finances d'Amiens établi en 1578. n'avoit d'abord qu'un Trésorier qui se qualifioit, *Commissaire général des vivres, & avisailemens de Picardie, Lorraine, Champagne & Barrois*. On en a établi ensuite quatre différens, jusqu'à la création du Bureau particulier qui a été augmenté en différens tems. Il y a actuellement vingt-trois Officiers qui se qualifient tous Présidens, parce qu'ils ont acheté en corps les Charges créées sous ce nom, deux Avocats, deux Procureurs du Roy & un Receveur général; & en 1697. le Corps du Bureau a acquis aussi deux Charges de Trésoriers de France, Commissaires vérificateurs pour les comptes des étapes, créées la même année. Il connoit des Domaines du Roy, Adjudications, Liquidations des lots & ventes, Impositions, levées de deniers, suivant les Ordonnances de 1445. & 1489. & suivant la Déclaration de 1627. des grands chemins & Voyerie.

L'Electon d'Amiens a ses Officiers en grand nombre, qui connoissent, comme tous les autres du Royaume, des affaires de Communauté, deniers d'oëroy, contravention à la Ferme du tabac, la

marque des métaux & celle des chapeaux. Le Bureau des Traités a aussi différents Officiers pour juger des fraudes & contraventions, aux Droits & Ordonnances du Roy, sur les denrées & marchandises, d'entrée & sortie, dans l'étendue des cinq grosses Fermes pour les Provinces étrangères, ou réputées telles.

Le Présidial d'Amiens a été créé par l'Edit de 1551. Il est composé de deux Présidens, un Lieutenant général, un Lieutenant Criminel, un Chevalier d'honneur, création de 1691. dix-sept Conseillers anciens, deux Honoraires, création de 1690. d'un Conseiller Garde-scel, création de 1596. deux Avocats, un Procureur du Roy, un Substitut & un Greffier.

Le Bailliage d'Amiens est composé d'un Bailly d'épée, qui est toujours le Gouverneur de la Ville & Citadelle, d'un Lieutenant général & des autres Officiers du Présidial. Il y a encore dans la Ville deux Prévôts : celle d'Amiens composée d'un Prévôt, d'un Procureur du Roy, qui sert aussi au Bailliage, d'un Substitut & d'un Greffier, & celle du Beauvoisis composée pareillement d'un Prévôt, Procureur du Roy, qui est le même qui sert au Bailliage, un Substitut & un Greffier.

La Coutume du Bailliage d'Amiens, est observée dans les Prévôts d'Amiens, de Fouillois, de Beauvoisis, de Douleus, S. Riquier, Montreuil, Vimieux & Beauvoisis, & dans les Bailliages d'Ardes & de Guines : elle donne en succession directe à l'aîné ou l'aînée des enfans nobles ou roturiers, les quatre quintes des Fiefs, l'autre quint aux cadets, & les autres biens, meubles & immeubles, se partageant également.

Quant au commerce principal dans Amiens & le plat pays, il y a une manufacture de rubans de laine. On fabrique dans la Ville des savons gras, noirs & verts, dans trois différentes fabriques : ils servent à dégraisser les laines employées dans les autres fabriques, qui y font pour les camelots, bouracans, &c. La principale fabrique est appelée *Sayerie*, parce que le fil fait de *Sayerie*, ou laine cardée peignée & filée au petit rouet, fait seul la chaîne de ces étoffes, qu'on appelle serges de Crevecoeur, d'Annales, bouracans, ras de Gènes, ras façon de Châlons, serges façon de Nîmes, serges façon de Seigneur, qui sont toutes de pure laine. On en fait encore plusieurs autres où la laine s'emploie avec la soye, le fil de lin & le poil de chèvre, tels que sont les camelots façon de Bruxelles. Les pluches, ras de Gènes avec un fil de soye tors autour de la chaîne, étamines façon du Mans & de Lude. Il y a en ces genres près de deux à trois mille métiers dans Amiens ; travail qui fait subsister les habitans de la Ville & de la campagne.

Il se forma dans cette Ville en 1702. une Société de personnes d'esprit & de savoir, qui travaillèrent à mériter un jour le titre d'Académiciens. Ils font des assemblées réglées, des réceptions en forme, des discours savans. Ils ont un Président & un Secrétaire. Il ne leur manque plus que les Lettres Patentés.

Amiens est la patrie de Pierre l'Hermitte, Gentilhomme Picard & Solitaire de profession, qui persuada aux Princes Chrétiens le dessein des Croisades : de Jacques Sylvius, Professeur Royal en Médecine, mort en 1551. de Pierre de Miramont, qui selon la Croix du Maine étoit *homme dote & grand rechercheur d'amiquitez* : de Jean Rioland Médecin célèbre, mort en 1605. Jacques Rohaut, grand Philosophe & grand Mathématicien ; Mi-

chel Vascofan, savant & fameux Imprimeur ; Charles Dufresne Seigneur du Cange, un des plus savans hommes que la France ait produit, & du célèbre Vincent Voiture dont la beauté, & la facilité du stile épilolaire ont été si estimées, qu'ils font bien voir la faiblesse de l'ancien préjugé, qui régnoit même du tems d'Horace, contre les buveurs d'eau, *Deus omnia fecit dura proposuit*. Car cet aimable Auteur, quoique fils d'un marchand de vin, n'en fut jamais, suivant cet impromptu, qu'on lui fit un jour

*Quoi, Voiture, tu dégenere,
Hors d'ici, mangé bien de toi,
Tu ne vaudras jamais ton pere,
Tu ne vend du vin ni n'en bois.*

Il s'est fort bien lavé de ces sortes de reproches ; par ces deux rondeaux que l'on trouve en ses Poésies, & que le Lecteur sera bien-aîsé de lire ici.

*D'un buveur d'eau comme avec débaux,
Le sang n'est pas de glace revêtu ;
Mais si bouillant & si chaud au courroux,
Que chaque veine en eût est une arête
Pluie de sang, de force & de vertu.*

*Le feu par l'eau faiblement combattu,
Croissant ja force au lieu d'être abattu,
Va redoublant la chaleur ordinaire,
D'un buveur d'eau.*

*Toujours de preux le renom ils ont en,
Ils ont l'esloc bien ferme & bien poëu,
Chauds en amour & plus chauds en colere,
Si que ferrez fort bien de vous en saire,
Qu'un de ces jours vous ne soyez batu,
D'un buveur d'eau.*

000

*Un buveur d'eau pour aux Dames complaire,
Suivant l'Amour dont le seul feu l'éclaira,
Se voit toujours sobre, courtois & doux,
Et ne s'aurait s'abîmer boire dix coupe,
Qu'encore plutôt il ne le puisse faire.*

*Venus d'amour la gracieuse mere,
Et acquis de l'eau sur les bords de Cythere
Ainsi son fils favorise sur-tout,
Un buveur d'eau.*

*Il entend mieux ses loix & son mistere,
Il sçait jouir : & ainsi il sçait se saire,
A le rein ferme & ferme les genoux,
Et vrente-six Tyrognes comme vous,
Ne vaudes pas en l'amoureuse affaire,
Un buveur d'eau.*

A MIGNY sur le Thé, dans la Normandie, Diocèse de Coutances, Parlement de Rouen, Intendance de Caen, Election de S. Lo, a 314 habitans. Le Seigneur en porte le nom, & présente à la Cure.

A MIGNY & Rody, dans le Laonois, en Picardie, Diocèse de Laon, Parlement de Paris, Intendance de Soissons, Election de Laon, a 652 habitans.

AMILIS, Seigneurie, dans la Brie, Diocèse de Meaux, Parlement & Intendance de Paris, Election de Coulommiers, a 457 habitans. M. de la Martellière, Maître des Requêtes, en est Seigneur.

AMILLY, Bourg, dans l'Orléanois, Diocèse de Sens, Parlement de Paris, Intendance d'Orléans, Election de Montargis, a 1249 habitans.

AMILLY, dans la Beauce, Diocèse de Chartres,

nes, P
Election
A M
la Roch
Election
A M
Parleme
de Roan
A M
de Cah
de Mont

A M
cès de
de Châl
livres.
A M
Diocèse
ce, Bail

A M
Diocèse
ce de T

A MO
le plus al
Les uns
ms, pour
que les p
disoient
Chny for
part des P
partie. Il
dus.

A MO
Diocèse,
Bailliage

A MO
Diocèse, l
ge de Bes

A MO
Comté, d
d'ou lui v
pelle ains
mam, pou

le grand
sortie au
les Baillia

uains, Ve
xeuil. Le B
Lons-le-S

Il est depu
de Liffens

A MO
de S. Mar
près la Ho

A MO
cès de B
cans.

A MO
cès de C
tendance

L'AMO
dre de C
Soissons. C

Marne, à
Tome

nes, Parlement de Paris, Intendance d'Orléans, Election de Chivres, a 316 habitans.

A MILLY, dans le pays d'Aunis, Diocèse de la Rochelle, Parlement de Paris, Intendance & Election de la Rochelle, a 68 habitans.

AMIONS, dans le Forez, Diocèse de Lion, Parlement de Paris, Intendance de Lion, Election de Rosne, a 213 habitans.

AMIOR, Bourg, dans le Quercy, Diocèse de Cahors, Parlement de Toulouse, Intendance de Montauban, Election de Figeac, a 460 habitans.

AMM

AMMENCOUR, dans la Champagne, Diocèse de Reims, Parlement de Paris, Intendance de Châlons, a 160 habitans. La Cure vaut huit cens livres.

AMMESCHWEIR, dans la haute Alsace, Diocèse de Bâle, Conseil & Intendance d'Alsace, Bailliage d'Heinrichshausen, a 122 habitans.

AMN

AMNE en Champagne, dans le Maine, Diocèse du Mans, Parlement de Paris, Intendance de Tours, Election du Mans, a 394 habitans.

AMO

AMOGNES, l'un des quartiers du Nivernois, le plus abondant en bleds, vins, bois & prairies. Les uns tirent l'etimologie de son nom d'*Alimons*, pour la bonté de les terres; d'autres veulent que les paysans l'ayeut ainsi appellé comme s'ils disoient à Moines, parce que les Religieux de Chuny font Curez primitifs & Parrons de la plupart des Paroisses de ce Canton, & Seigneurs d'une partie. Il n'y a point de ville dans toute son étendue.

AMONCOURT, dans la Franche-Comté, Diocèse, Parlement & Intendance, de Besançon, Bailliage & Recette de Vesoul, a 131 habitans.

AMONDANS, dans la Franche-Comté, Diocèse, Parlement, Intendance, Recette & Bailliage de Besançon, a 98 habitans.

AMONT, nom d'un Bailliage de la Franche-Comté, dont il occupe la partie septentrionale, d'où lui vient son nom d'Amont; le peuple appelle ainsi le Nord, & par exemple le vent d'*Amont*, pour signifier le vent du Nord. On l'appelle le grand Bailliage d'Amont ou de Gray, il ressortit au Parlement de Besançon, & comprend les Bailliages particuliers de Gray, Baume les Noains, Vesoul & la Judicature de l'Abbaye de Luxeuil. Le Bailliage d'Amont est composé de ceux de Lons-le-Saunier, Salins, Pont-Arrier, Orgolet; Il est depuis long-tems dans la Maison du Marquis de Listenay.

AMONT, l'Isle d'Amont est une des Isles de S. Marcou, aux côtes de la basse Normandie, près la Hogue. Voyez les Isles de S. Marcou.

AMOROTZ, dans la basse Navarre, Diocèse de Bayonne, Parlement de Pau, a 160 habitans.

AMOULIS, Bourg, dans la Gascogne, Diocèse de Comenges, Parlement de Toulouse, Intendance d'Auch, a 466 habitans.

AMOUR-DIEU, Abbayes de Filles, de l'Ordre de Cîteaux, dans la Champagne, Diocèse de Soissons. Cette Abbaye est située sur la riviere de Marne, à trois lieus au-dessous d'Épernay, elle

a été fondée par les Seigneurs de Châillon sur Marne; la Communauté est composée de quinze Religieuses; elles n'ont que cinq mille livres de revenu.

AMOUS, Bourg, dans la Gascogne, Diocèse de Comenges, Parlement de Toulouse, Intendance d'Auch, Election de Comenges, a 316 habitans.

AMOUSSON, petite Riviere, dans le Languedoc, elle a sa source au-dessus de Grabels, dans le Diocèse de Montpellier, d'où elle passe auprès d'une belle Maison de campagne, nommée l'Amantion, & se jette dans l'étang.

AMP

AMPELS, dans l'Armagne, Diocèse d'Auch, Parlement de Toulouse, Intendance & Election d'Auch, a 146 habitans.

AMPENOIX, & Bourg-Baudouin, dans la Normandie, Diocèse, Parlement, Intendance & Election de Rouen, a 368 habitans. Les Chartreux de Gallion, & M. Lambert en sont Seigneurs.

AMPIAC, dans le Rouergue, Diocèse de Rhodéz, Parlement de Toulouse, Intendance de Montauban, Election de Rhodéz, a 122 habitans.

AMPILLY les Bordes, dans la Bourgogne, Diocèse de Langres, Parlement & Intendance de Dijon, Bailliage & Recette de Châtillon. Greuier à sel de Montbar, a 96 habitans. La Cure dépend de l'Abbé de Flavigny. Les hameaux de Meilenger & la Jailly en dépendent.

AMPILLY le Sec, dans la Bourgogne, Diocèse de Langres, Parlement & Intendance de Dijon, Bailliage, Greuier à sel & Recette de Châtillon, a 189 habitans. La riviere de Seine passe au bord de la Montagne; elle y a un Pont pour le passage des charrois. Les Abbez & Seigneurs de Châtillon sont collateurs de la Cure. Les Métairies de Granges, Jolly, Farfol, la Fontaine & la Grange au Noir en dépendent.

AMPLAING, dans le pays de Foix, Diocèse de Pamiers, Conseil souverain & Intendance de Rouffillon, Recette du Comté de Foix, a 195 habitans.

AMPLAN, dans le Comté de Foix, Diocèse de Pamiers, Conseil souverain & Intendance de Rouffillon, a 160 habitans.

AMPLEPUIS, Quartier d'enhaut, dans le Beaujolois, Diocèse de Mâcon, Parlement de Paris, Intendance de Lion, Election de Villefranche, a 354 habitans.

AMPLEPUIS, Bourg, dans le Baujolois, Diocèse de Mâcon, Parlement de Paris, Intendance de Lion, Election de Villefranche, a 1238 habitans.

AMPOIGNE, Bourg, dans l'Anjou, Diocèse d'Angers, Parlement & Intendance de Tours, Election de Château-gontier, a 822 habitans.

AMPUIS, dans le Forez, Diocèse de Lion, Parlement de Paris, Intendance de Lion, Election de S. Etienne, a 1340 habitans. Il y a un ancien Château. Ce lieu est à une lieue au-dessous de Vienne, en descendant vers Condrieux, dont il est à pareille distance.

AMPURE, dans l'Angoumois, Diocèse d'Angoulêmes, Parlement de Paris, Intendance de Limoges, Election d'Angoulêmes, a 226 habitans.

AMPURY, dans le Nivernois, Diocèse d'Auxerre, Parlement & Intendance de Paris, Election de Vezelay, a 294 habitans.

AMPUS & Reiner, dans la Provence, Dio-

cité de Fréjus, Parlement & Intendance d'Alx, Viguerie & Recette de Draguignan, a 226 habitans.

AMS

AMSIONVILLE, dans la Normandie, Diocèse, Parlement, Intendance & Election de Rouen, a 329 habitans. M. l'Abbé Bigot en est Seigneur.

AMU

AMUGNY, dans la Bourgogne, Diocèse de Mâcon, Parlement & Intendance de Dijon, Bailliage & Recette de Mâcon, a 165 habitans.

AMURE, dans la Saintonge, Diocèse de Saintes, Parlement de Bordeaux, Intendance de la Rochelle, Election de S. Jean d'Angely, a 229 habitans.

AMY

AMY & Marigny, voyez Devicourt.

AMY le grand & le petit, dans la Picardie, Diocèse d'Amiens, Parlement de Paris, Intendance d'Amiens, Election de Mondidier, a 451 habitans.

ANA

ANAGNE, Ville, dans le Languedoc, avec une Abbaye de ce même nom, située auprès de Montpellier.

ANAN, dans l'Armagnac, Diocèse de Comenges, Parlement de Toulouse, Intendance d'Auch, Election de Comenges, a 126 habitans.

ANAN, dans la Bourgogne, Diocèse de Langres, Parlement & Intendance de Dijon, Bailliage & Recette d'Auxonne, a 99 habitans.

ANAN, du Marquisat de Chevrin, situé au pied d'une montagne, & en partie dessus, dans la Bourgogne, Diocèse de Besançon, Parlement & Intendance de Dijon, Grenier à sel de Salins, Recette d'Auxone, a 360 habitans. Il n'y a point de Riviere, mais seulement des eaux provenant des Bois. C'est pays de plaine.

ANAPPE, *Anapim*, Bourg, Château avec titre de Comté, dans la Flandre Wallonne, Diocèse de Tournay, Parlement de Douai, Intendance & Subdelegation de Lille, a 828 habitans. Il est situé sur la riviere de Marque, à une grande lieue au-dessus de la ville de Lille.

ANATELLE ou ANAT de Beldoires, dans le Quercy, Diocèse de Rhodéz, Parlement de Toulouse, Intendance de Montauban, Election de Rhodéz, a 126 habitans.

ANATILII, Peuples de la Gaule Narbonnoise, & ensuite de la premiere Viennoise, l'on croit qu'ils occupoient une partie du Diocèse d'Arles en Provence, vers le Sudest: Honoré Bouche prétend le contraire, & veut que Ptolomée se soit trompé, il les établit de l'autre côté du Rhône vers S. Gilles ou vers Uzes; si la premiere opinion subsiste, il faudroit que ces peuples eussent été soumis aux *Salii*, comme peuples inférieurs.

ANC

ANCE, *Ansa*, dans le Dauphiné.

ANCE, dans le Bernois, Diocèse d'Oleron, Parlement de Pau, Sénéchaussée d'Oleron, a 76 habitans.

ANCE, *Antium*, Ville, dans le Lionois, près de la Saône, au-dessus de Lion: elle appartient aux Comtes de Lion. L'on veut qu'Ance soit

l'*Antium* des Latins, où Auguste mit une Garnison de quatre Cohortes, & voulut qu'on lui donnât le nom d'*Antium*, à cause d'*Antium* en Italie, où l'on consultoit la Déesse de la Fortune, selon Horace, & où cet Empereur avoit pris naissance. L'on y a tenu plusieurs Conciles Provinciaux; elle est à quatre lieues de Lion, au septentrion; en allant vers Mâcon. Cette ville eut part aux malheurs du seizieme siècle, & souffrit dans ces troubles de Religion.

ANCEANVILLE, voyez Amfionville.

ANCEENIS, *Ancensium*, *Ancensium*, Ville, Marquisat, du Comté de Nantes, autrefois capitale des Amnites, dans la Bretagne, Diocèse de Nantes, Parlement de Rennes, Intendance & Recette de Nantes, a 1904 habitans. Cette ville est située sur la riviere de Loire aux confins de l'Anjou, dont elle a fait autrefois partie, à six lieues au-dessus de Nantes, C'étoit autrefois une forte Place; elle a eu des Seigneurs particuliers, qui porteroient le nom de cette Terre, d'où elle a passé dans les Maisons de Rochefort, de Rieux, de Lorraine Elzeuf & de Lorraine Mercœur: elle appartient présentement à la Maison de Bethune-Charost. Il y a auprès de cette Ville une belle forêt, dont on a tiré le bois pour construire les trois plus beaux vaisseaux qui aient été faits sous les regnes précédens. Duchesne dit que son Château a été bâti par Aramburge, femme d'un Seigneur nommé Guerce, qu'il dit avoir été Comte de Bretagne.

ANCEVIX, dans la Gascogne, Diocèse d'Auch, Parlement de Toulouse, Intendance & Election d'Auch, a 64 habitans.

ANCERVILLE, dans le Vexin François, Diocèse & Parlement de Rouen, Intendance de Paris, Election de Pontoise, a 183 habitans.

ANCERVILLE, dans le pays Meulin, Diocèse, Parlement, Intendance & Recette de Metz, a 237 habitans.

ANCERVILLE, dans le Bassigny, en Champagne, Diocèse de Laugres. Ce lieu est près de la riviere de Marne.

ANCEY, dans la Bourgogne, Diocèse de Langres, Parlement, Intendance, Bailliage, Recette & Grenier à sel de Dijon, a 3180 habitans. Ce lieu est situé au bas d'une montagne; il y a des vignes.

ANCHAY, dans la Franche-Comté, Diocèse, Parlement & Intendance de Besançon, Bailliage & Recette d'Orgelot, a 104 habitans.

ANCHE, dans l'Anjou, Diocèse de Tours, Parlement de Paris, Intendance de Tours, Election de Richelieu, a 467 habitans.

ANCHE, dans l'Anjou, Diocèse de Tours, Parlement de Paris, Intendance & Election de Poitiers, a 512 habitans.

ANCHE, dans la Touraine, c'est une Paroisse dont la Cure est à la Collation de l'Abbé de Cormery.

ANCHENONCOUR, dans la Franche-Comté, Diocèse, Parlement & Intendance de Besançon, Bailliage & Recette de Vesoul, a 316 habitans.

ANCHERINE, dans la Bourgogne, Diocèse de Châlons, Parlement & Intendance de Dijon, Bailliage & Recette de Châlons, a 31 habitans.

ANCHIN, *Aquisinnum*, Abbaye de l'Ordre de S. Benoit, dans l'Ostrevent en Haynaut, Diocèse d'Arras, Parlement de Douai, Intendance de Lille, a 36 habitans. Elle est située dans une petite Ile, formée par la riviere de Scarpe, à trois lieues de Douai, au levant. Ce nom d'Anchua

signifie en 1075 rente.

AN

Parques de Rome

ANC

ANC

ANC

ANC

ANC

ANC

ANC

ANC

ANC

ANC

ANC

ANC

ANC

ANC

ANC

ANC

ANC

ANC

ANC

ANC

ANC

ANC

ANC

signifie entouré d'eaux. Cette Abbaye fut fondée en 1079. l'Abbé jouit de quarante mille livres de rente.

ANCIER, dans la Franche-Comté, Diocèse, Parlement & Intendance de Besançon, Bailliage de Baucette de Gray, a 147 habitans.

ANCILLE, dans la basse Navarre, pays de Cize, Diocèse de Bayonne, Parlement & Intendance de Pau, a 124 habitans.

ANCINES & Ancinettes, dans le Maine, Diocèse du Mans, Parlement de Paris, Intendance de Tours, Election du Mans, a 555 habitans.

ANCIZAN, dans la Gascogne, Diocèse de Comenges, Parlement de Toulouse, Intendance d'Auch, a 45 habitans.

ANCIENNOUD, *voyez* Vercieu, Montalieu & Chambond.

ANCONNE, *Ancons*, Vallée du Valentinois, dans le Dauphiné, Diocèse de Valence, Parlement & Intendance de Grenoble, Election de Monclimart. C'est un lieu de passage au bord du Rhone, à cinq lieus de Monclimart, & à deux lieus au-dessus de Viviers.

ANCONNAY, dans la Picardie, Diocèse d'Amiens, Parlement de Paris, Intendance d'Amiens, Election d'Abbeville, a 36 habitans.

ANCOURT, dans la Normandie, Diocèse, Parlement & Intendance de Roüen, Election d'Argentan, a 165 habitans. M. de Fonteny en est Seigneur.

ANCOURTEVILLE sur Hericourt, dans la Normandie, Diocèse, Parlement, Intendance de Roüen, Election de Caudébec, a environ 380 habitans. M. de Matignon en est Seigneur.

ANCRES, *Ancora*, Bourg en Picardie, dans le Quatier, Diocèse de Noyon, Parlement de Paris, Intendance d'Amiens, Election de Peronne, a 816 habitans. Ancre est sur les confins de l'Artois, situé sur un ruisseau de même nom, entre Corbie & Bapaume. Ce Bourg se nomme à présent Albert, & appartient à la Maison de Peronne ancienne Baronic, appartenante à la Maison de Mello, passa en celle d'Humieres, en faveur de laquelle elle fut érigée en Marquisat, au mois de Juin 1557. Concino Concini, dit le Maréchal d'Ancre, mourut le 16. Septembre 1610. pour la somme de trois cens trente mille livres. Elle fut consignée à sa mort, & donnée au Duc de Luines, des héritiers duquel M. le Comte de Toulouse l'a achetée.

ANCRES, dans l'Armagnac, Diocèse de Comenges, Parlement de Toulouse, Intendance d'Auch, Election de Riviere-Verdun, a 26 habitans.

ANCQUETIERVILLE, dans la Normandie, Diocèse, Parlement, Intendance, & Election de Roüen, a 220 habitans. M. d'Esneval en est Seigneur.

ANCRETEVILLE, dans le pays de Caux, en Normandie, Diocèse, Parlement & Intendance de Roüen, Election de Caudébec, a 315 habitans. M. d'Ougorville-Carville en est Seigneur.

ANCRETEVILLE, sur la Mer, dans le pays de Caux, en Normandie, Diocèse, Parlement & Intendance de Roüen, Election de Caudébec, a 340 habitans.

ANCTEVILLE, dans le Coütantin, en Normandie, Diocèse de Coütances, Parlement de Roüen, Intendance de Caën, Election de Coütances, a 161 habitans. M. le Comte de Toulouse en qualité d'Engagiste du Domaine de Perliés, présente à la Cure.

ANCTIVILLE, dans le Coütantin, en Normandie, Diocèse de Coütances, Parlement de

Roüen, Intendance de Caën, Election de Coütances, a 496 habitans.

ANCTOVILLE, Bourg, dans la basse Normandie, Diocèse de Bayeux, Parlement de Roüen, Intendance de Caën, Election de Bayeux, a 1175 habitans.

ANCTOVILLE, dans la Normandie, Diocèse de Coütances, Parlement de Roüen, Intendance de Caën, Election de Coütances, a 210 habitans.

ANCY, dans le Lionnois, Diocèse de Lion, Parlement de Paris, Intendance & Election de Lion, a 451 habitans.

ANCY le Duc, *Ansicum*, Bourg, dans la Bourgogne, Diocèse d'Autun, Parlement & Intendance de Dijon, Bailliage & Recette d'Avalon, a 460 habitans. Ce Bourg est sur la riviere de Recouffe, à une lieue de Semur. Il est surnommé le Duc, parce qu'il est situé dans le Duché de Bourgogne, & qu'il appartenoit à ces Ducs, à la différence d'Ancy le franc, qui n'en est pas loin. Il y a un Prieuré de l'Ordre de S. Benoît.

ANCY le Fervaix, dans la Champagne, Diocèse de Langres, Parlement & Intendance de Paris, Election de Tonnerre, a 315 habitans.

ANCY le Lionnois, dans le Lionnois, Diocèse de Lion, Parlement de Paris, Intendance & Election de Lion, a 451 habitans.

ANCY le Franc, Ville dans la Champagne, Diocèse de Langres, Parlement & Intendance de Paris, Election de Tonnerre, a 1126 habitans. Cette Ville est à trois lieus de Tonnerre; il y a un magnifique Château, qu'Antoine de Clermont, Comte de Tonnerre a fait bâtir, avec beaucoup de dépenses. M. de Louvois qui l'avoit acquis du Comte de Tonnerre, y a fait ajouter un Jardin magnifique: son Eglise paroissiale est dédiée à sainte Colombe. L'on tient dans cette Ville un gros Marché tous les Jendis, & plusieurs Foires par an, son territoire est bien cultivé en grains, vignes & prairies.

ANCY sur Moselle, Bourg, dans le pays Messin, Diocèse, Parlement, Intendance & Recette de Metz, a 977 habitans.

ANCY les Solgne, dans le pays Messin, Diocèse, Parlement, Intendance & Recette de Metz, a 128 habitans.

AND

ANDAINE, Forêt dans la Normandie, auprès de Domfront, sur les confins du Maine: Elle a six ou sept lieus de circuit.

ANDAINVILLE, dans la Picardie, Diocèse d'Amiens, Parlement de Paris, Intendance & Election d'Amiens, a 348 habitans.

ANDAINVILLE, dans la Picardie, Diocèse d'Amiens, Parlement de Paris, Intendance d'Amiens, Election d'Abbeville, a 348 habitans.

ANDANCE, *Andais*, Ville dans le Languedoc, Diocèse de Viviers, Parlement de Toulouse, Intendance de Montpellier, Recette de Viviers, a 324 habitans. Cette ville est située dans le haut Vivarez au pied d'une montagne, sur le confinant de la Dome & du Rhône, à six lieus au midi de Vienne, & à cinq lieus de Valence.

ANDANCELLE, dans le Dauphiné, Diocèse, Parlement & Intendance de Grenoble, Election de Vienne, a 94 habitans.

ANDAON, dans la Provence, Diocèse de Grasse, Parlement & Intendance d'Aix, Vignerie & Recette de Grasse, a 114 habitans.

ANDARD, Bourg, dans l'Anjou, Diocèse d'Angers, Parlement de Paris, Intendance de Tours, Election d'Angers, a 1189 habitans.

ANDARGE, petite Riviere, dans le Nivernois, qui tire sa source des vallées d'Unflau; elle forme l'Etang d'Anlezy, & celui de Perray, passe sous Langy, sous Aubigny, & entre dans l'Arnon près de Verneuil.

ANDAYE *Andaya*, Bourg, dans le pays des Basques en Gascogne, Diocèse de Bayonne, Parlement de Bordeaux, Intendance d'Auch, Election de Bayonne, a 356 habitans. Il est situé sur les frontieres d'Espagne, à l'embouchure de la petite riviere de Bidassoa, vis-à-vis de Fontarabic, à deux lieues de S. Jean de Luz, & à cinq de Bayonne. L'on y a construit un Fort, pour réprimer la Garnison de Fontarabic, en Espagne, qui n'en est qu'à un quart de lieue. Il y a un Commandant dans ce Fort, qui dépend du Gouvernement de Bayonne. Andaye donne aussi son nom à la riviere de Bidassoa, qui separe le pays de Labour, du Guipuzcoa. Ce lieu est très-renommé pour ses bonnes eaux-de-vie.

ANDE, dans le Vexin Normand, Diocèse, Parlement, Intendance de Rouën, Election d'Andely, a 264 habitans. M. de la Live de Bellegarde en est Seigneur.

ANDEBUT, voyez Onival & Andebut.

ANDECHAUX, dans la Franche-Comté, Diocèse, Parlement & Intendance de Besançon, Bailliage & Recette de Beaume, a 45 habitans.

Nôtre-Dame d'ANDECY, Abbaye de Filles, de l'Ordre de S. Benoît, dans le Diocèse de Châlons: elle a été fondée en 1131. par Simon de Broye, Seigneur de Bais; elle jouit de six mille livres de rente. Cette Abbaye n'étoit autrefois qu'un Prieuré dépendant de Molefme.

ANDECHY, dans la Picardie, Diocèse d'Amiens, Parlement de Paris, Intendance d'Amien, Election de Mondidier, a 410 habitans.

ANDECOURT, voyez Vifines & Andecourt.

ANDEGLOU, dans l'Orléanois, Diocèse d'Orléans, Parlement de Paris, Intendance & Election d'Orléans, a 438 habitans.

ANDEGNY, dans le Haynaut, Diocèse de Cambrai, Parlement de Doisy, Prévôté de Bavay, a 78 habitans.

ANDEL, dans la Bourgogne, Diocèse de Lion, Parlement & Intendance de Dijon, Bailliage & Recette de Bellay, a 80 habitans.

ANDEL, dans la Bretagne, Diocèse de S. Brieux, Parlement de Rennes, Intendance de Nantes, Recette de S. Brieux, a 119 habitans.

ANDELAIN, dans la Picardie, Diocèse de Laon, Parlement de Paris, Intendance de Soissons, Election de Laon, a 129 habitans.

ANDELAROT & Andelarre, dans la Franche-Comté, Diocèse, Parlement & Intendance de Besançon, Bailliage & Recette de Vesoul, a 126 habitans.

ANDELAT, dans l'Auvergne, Diocèse de S. Flour, Parlement de Paris, Intendance de Riom, Election de S. Flour, a 618 habitans. Il y a un Bailliage royal, dont le siège est à Murat, & ressortissant à la Sénéchaussée de Riom.

ANDELAU, ou Andelhau, ou Andlau, Ville, dans la basse Alsace, près de Bar, Diocèse de Strasbourg, Conseil & Intendance d'Alsace, a 918 habitans. Cette ville est située au bord d'une petite riviere qui porte le même nom. Il y a une

Abbaye, ci-devant Impériale, de Chanoinesse féculières, dont l'Abbesse étoit mandée aux Diocèses de l'Empire. Cette Abbaye a été fondée l'an 880. par l'Imperatrice Richarde, femme de Charles le Gros. Les Religieuses sont obligées de faire preuve de Noblesse, il n'y en a que douze. L'Abbaye jouit de dix-huit mille livres de rente, pour toute la Communauté. Cette ville est à six lieues de Strasbourg.

ANDELAU, ou Andelhau, ou Andlau, petite riviere d'Alsace, qui prend son nom de la ville ci-dessus, qu'elle arrose & où elle prend sa source, d'où après avoir passé dans plusieurs lieux de moindre conséquence, elle se décharge dans le Rhin près de Tegersheim.

ANDELLE, *Andella*, riviere de Normandie, qui prend sa source dans le pays de Bray, à un demi quart de lieue de Forges, dont le ruisseau de eaux minerales vient s'y rendre. Elle passe à Châteillon, où elle reçoit le ruisseau de Preginet à Châteaudeau, au-dessous duquel elle reçoit celui de la Roule au Château de Normanville, où elle reçoit celui de Fri, à Montagny, à Notteval, à Morville, au-dessous duquel elle reçoit le ruisseau de Hémou à Vactueil, au-dessus duquel elle reçoit la rivière de Lys, à l'Isle-Dieu, à Peruel, à Périers, à Transières, à Charlesval, au-dessus duquel elle reçoit la riviere du Licur qui vient de Liancourt, à Fleury, à Radeport & au Pont S. Pierre, le long de la Forêt de Longboël, ou Longboyau. Elle se perd enfin dans la Seine au pied de la cote de deux Amans, après neuf lieues de cours. On ne voit flotter du Bois sur l'Andelle, qu'on prend dans la Forêt de Lions, & on le met ensuite dans des bâteaux, pour le porter à Paris. On a eu quelque dessein de rendre cette riviere navigable. Cette riviere ne tire pas son nom d'Andely, comme quelques-uns l'ont cru; puisque la Ville d'Andely est sur le ruisseau de Gambon, & à trois lieues de l'Andelle.

ANDELLOT, petite ville, dans le Bailliage, Diocèse de Langres, Parlement de Paris, Intendance de Châlons, Election de Chaumont, a 610 habitans. Cette ville est située sur le ruisseau de Rougnon, au-dessous de Monteclair, & entre les villes de Chaumont, Joinville & S. Thibaud, près du Barrois. C'étoit autrefois une ville assez considérable: Il y a une Prévôté royale, ressortissant au Bailliage de Chaumont en Bassigny.

ANDELLOT, dans la Franche-Comté, Diocèse, Parlement & Intendance de Besançon, Bailliage & Recette d'Orgelet, a 114 habitans.

ANDELLOT, ou les deux Andelots, dans la Franche-Comté, Diocèse, Parlement & Intendance de Besançon, Bailliage & Recette de Salins, a 204 habitans.

ANDELU, dans la Beauce, Diocèse de Chartres, Parlement & Intendance de Paris, Election de Mantes, a 351 habitans.

ANDELVAN, dans la haute Alsace, Diocèse de Bâle, Conseil & Intendance d'Alsace, Bailliage de Betfort, a 59 habitans.

ANDELY le grand, *Andelis*, *Andelegum* & *Rupes Andeli*, suivant M. de Pignaniol, *Andelium* ou *Andelium*, & *Andeliacum* selon Pouliet, & autres; Ville, dans le Vexin Normand, Diocèse, Parlement & Intendance de Rouën, chef-lieu d'une Election, a 1163 habitans. M. le Comte de Bellisle en est Seigneur. Cette Ville est située dans un vallon, sur le ruisseau de Gambon, à un quart de lieue de la Seine, quatre lieues de Vernon, & sept de Rouën. Andely est une des plus anciennes Villes de

de la Monarchie legiale, s'éc d'un nombre deux M que l'on & l'autr la Paroie diée à la le même pucius. legus, d' fait part qui l'ont roine de IV. Roy d'une bl Nicolas Andely Prétidial Maîtrise Le Préli les Bailli il rient s se famer

ANDE Normand Diocèse, tion de habitants. est au bo sur un re doit la V site Ville les font c est sous le tel-Dieu dre de S. ques. Il y

La fore a plus de mille six de la Ma

AND Parlement a 248 hab

AND Bellay, P liage & R

AND le troisièm pays qui les Celar Angers &

AND d'Orléans, tion d'Or

AND Diocèse de d'ance de C u 148 hab

AND se de Beau ris, Electio

ANDE Chartres, leans, Elec

ANDE cèse de Le chaussée &

ANDI

Tome

de la Province ; la Reine Clotilde a fondé un Monastere de Filles, qui est à present une Collegiale, dediée à Notre-Dame : Elle est composée d'un Doyen & de six Chanoines, avec un bon nombre de Prêtres habituez. Il y reste encore deux Monasteres de Filles, un de Benedictines, que l'on appelle ordinairement l'Abbaye de S. Jean, & l'autre d'Ursulines ; l'Eglise Collegiale est aussi la Paroisse de la Ville. Il y a une autre Paroisse dediée à la Magdelaine dans le Fauxbourg, qui porte le même nom, aussi-bien qu'un Couvent de Capucins. Son ancien nom étoit *Andelaus* ou *Andelegus*, d'où lui est venu celui d'*Andelinum*. Elle a fait partie du temporel des Archevêques de Rouen, qui l'ont échangée pour la Ville de Dieppe. Anroine de Bourbon Roy de Navarre, pere d'Henry IV. Roy de France, mourut en cette Ville en 1552. d'une blessure qu'il avoit reçue au siège de Rouen. Nicolas Poussin célèbre Peintre étoit d'Andely. Andely est encore Siège d'une Justice Royale, d'un Prédial, d'un Bailliage, d'une Vicomté, d'une Maîtrise des Eaux & Forêts, & d'un Grenier à sel. Le Prédial d'Andely comprend dans son ressort les Bailliages de Gisors, de Vernon & de Lions, il tient ses Séances le lundy au grand Andely, & se farnedy au petit Andely.

A N D E L Y le petit, Ville, dans le Vexin Normand, à un quart de lieu de la précédente, Diocèse, Parlement & Intendance de Rouen, Election du grand Andely, le petit Andely a 8 à 900 habitans. Le Comte de Bellisle en est Seigneur. Elle est au bord de la Seine ; il y avoit anciennement sur un rocher le Château Gaillard, qui commandoit la Ville & la Riviere, il est ruiné. Cette petite Ville étoit autrefois fortifiée, mais ses murailles sont en partie détraïtes ; son Eglise paroissiale est sous le vocable de S. Sauveur. Il y a un Hôpital-Dieu gouverné par des Chanoines de l'Ordre de S. Augustin : elles ont le Prieuré de S. Jacques. Il y a aussi un Couvent de Picpus.

La forêt d'Andely est auprès de cette Ville, elle a plus de deux lieues de tour, & comprend deux mille six cens quatre-vingt-dix arpens, mouvans de la Maîtrise des Eaux & Forêts du grand Andely.

A N D E R N O S, dans la Guyenne, Diocèse, Parlement, Intendance & Election de Bojdeaux, a 248 habitans.

A N D E R T, dans la Bourgogne, Diocèse de Bellay, Parlement & Intendance de Dijon, Bailliage & Recette de Bugey, a 130 habitans.

A N D E S ou **A N D E G A V I**, peuples de la troisième Gaule Lioinoise, qui occupoient le pays qui forme à present le Diocèse d'Angers. Jules César en fait une mention honorable. Voyez Angers & Anjou.

A N D E S G L O U, dans l'Orleanois, Diocèse d'Orleans, Parlement de Paris, Intendance & Election d'Orleans, a 941 habitans.

A N D E V A N N E S, dans la Champagne, Diocèse de Châlons, Parlement de Paris, Intendance de Châlons, Election de sainte Manehould, a 148 habitans.

A N D E V I L L E, dans le Beauvoisis, Diocèse de Beauvais, Parlement & Intendance de Paris, Election de Beauvais, a 314 habitans.

A N D E V I L L E, dans la Beauce, Diocèse de Chartres, Parlement de Paris, Intendance d'Orleans, Election de Chartres, a 133 habitans.

A N D E Y O S & Herin, dans le Bearn, Diocèse de Lescar, Parlement, Intendance, Sénéchaussée & Recette de Pau, a 80 habitans.

A N D I G N E, Bourg, dans l'Anjou, Diocèse

d'Angers, Parlement de Paris, Intendance de Tours, Election d'Angers, a 509 habitans.

A N D I G N Y, dans le Thierache, Diocèse de Laon, Parlement de Paris, Intendance de Soissons, Election de Guise, a 61 habitans.

A N D I L L A C, dans le haut Languedoc, Diocèse d'Alby, Parlement & Intendance de Toulouse, Recette d'Alby, a 93 habitans.

A N D I L L E, dans le Poitou, Diocèse de Poitiers, Parlement de Paris, Intendance & Election de Poitiers, a 453 habitans.

A N D I L L Y, dans la Champagne, Diocèse de Langres, Parlement de Paris, Intendance de Châlons, Election de Langres, a 230 habitans.

A N D I L L Y, dans le pays d'Amis, Diocèse de la Rochelle, Parlement de Paris, Intendance & Election de la Rochelle, a 725 habitans.

A N D I L L Y & Margency, dans l'Isle de France, Diocèse, Parlement, Intendance & Election de Paris, a 426 habitans.

A N D I N G H E M, dans le Boulonois, Diocèse de Boulogne, Parlement de Paris, Intendance d'Amiens, a 528 habitans.

A N D I R A N S, dans le Condoinois, Diocèse de Condom, Parlement & Intendance de Bordeaux, Election de Condom, a 4019 habitans.

A N D O F I E L L E, Bourg, dans l'Armagnac, Diocèse d'Auch, Parlement de Toulouse, Intendance d'Auch, Election de Riviere-Verdun, a 880 habitans.

A N D O I N S, dans le Bearn, Diocèse de Bayonne, Parlement & Intendance de Pau, Sénéchaussée de Morlas, a 127 habitans.

A N D O L T Z H E I M, dans la haute Alsace, Comté d'Hasbourg, Diocèse de Strasbourg, Conseil & Intendance d'Alsace, a 124 habitans.

A N D O N V I L L E, Ville, dans le Géminois, Diocèse de Sens, Parlement & Intendance de Paris, Election d'Etampes, a 712 habitans.

A N D O R N A Y, dans la Franche-Comté, Diocèse, Parlement & Intendance de Besançon, Bailliage & Recette de Vesoul, a 17 habitans.

A N D O U I L L E, Bourg, dans le Maine, Diocèse du Mans, Parlement de Paris, Intendance de Tours, Election de Laval, a 1807 habitans. Il y a des mines & des forges de fer.

A N D O U I L L E & Neufreville, dans la Bretagne, Diocèse de Nantes, Parlement de Rennes, Intendance & Recette de Nantes, a 153 habitans.

A N D O U Q U E, dans le haut Languedoc, Diocèse d'Alby, Parlement & Intendance de Toulouse, Recette d'Alby, a 770 habitans.

A N D R E ou **E R D R E**, Riviere en Bretagne, elle se jette dans la Loire à Nantes.

A N D R E de Treize, dans la Bretagne, Diocèse de Nantes, Parlement de Rennes, Intendance de Nantes, a 1228 habitans.

A N D R E H E M, dans l'Artois, Diocèse de Saint Omer, Conseil d'Artois, Intendance d'Amiens, Bailliage & Recette de Saint Omer, a 175 habitans.

A N D R E I N, dans le Bearn, Diocèse de Lescar, Parlement de Pau, Sénéchaussée de Sauveterre, a 346 habitans.

A N D R E S, Bourg, dans le Gouvernement de Calais en Picardie, Diocèse de Boulogne, Parlement de Paris, Intendance d'Amiens, a 314 habitans. Andres n'est plus qu'un titre d'Abbaye, il n'y a plus aucuns bâtimens ni Eglise. Elle étoit située près Ardres au Comté de Boulogne ; elle vaut encore à l'Abbé quinze cens livres.

ANDRESSEIN, Justice Royale, dans la Gascogne, Diocèse de Comenges, Parlement de Toulouse, Intendance d'Auch, Election de Comenges, a 86 habitans.

ANDRESSELLE, dans le Boulonois, Diocèse de Boulogne, Parlement de Paris, Intendance d'Amiens, a 376 habitans.

ANDREST, dans la Comté de Bigorre, Diocèse de Tarbes, Parlement de Toulouse, Intendance d'Auch, Recette du Comté de Bigorre, a 416 habitans.

ANDREZE', Bourg, dans l'Anjou, Diocèse d'Angers, Parlement de Paris, Intendance de Tours, Election d'Angers, a 941 habitans.

ANDREZELLES, dans la Brie, Diocèse de Sens, Parlement & Intendance de Paris, Election de Melun, a 233 habitans. Ce Village est situé à trois lieues de Melun tirant vers Rozoy, & à une lieue au midi de Guines. C'est la patrie du Pape Martin IV. qui s'appelloit Simor de Brie, il fut élu en l'An 1281. M. d'Andrezelles, Ambassadeur à Constantinople, est Seigneur de ce lieu.

ANDREZY & la Faye, dans l'Isle de France, Diocèse, Parlement, Intendance & Election de Paris, a 120 habitans. Andrezy est près de la jonction de l'Oise dans la Seine.

ANDRIE', dans le Nivernois, Diocèse d'Auxerre, Parlement de Paris, Intendance d'Orleans, Election de Clamecy, a 146 habitans.

ANDRIVAUX, dans le Perigord, Diocèse de Perigueux, Parlement & Intendance de Bordeaux, Election de Perigueux, a 208 habitans.

ANDRIX, dans le Perigord, Diocèse de Sarlat, Parlement & Intendance de Bordeaux, Election de Sarlat, a 319 habitans.

ANDUIN, dans le Bearn, Diocèse de Comenges, Parlement & Intendance de Pau, Sénéchaussée de Sauveterre, a 46 habitans.

ANDUZE, Ville, Baronie des Sevennes, dans le bas Languedoc, Diocèse d'Alais, Parlement de Toulouse, Intendance de Montpellier, Recette d'Alais, a 4641 habitans. Anduze est située sur la riviere du Gardon au pied des montagnes, à deux lieues d'Alais, & à six lieues de Nismes. Cette Ville étoit possédée dès le onzième siècle par la Maison de Bermouds. Les fortifications de cette Place étoient autrefois considérables, elles ont été ruinées en 1622. par Louis XIII. durant les guerres contre les Calvinistes. L'on y fait beaucoup de commerce de serges & de ratines. Anduse, Sauve, Alais & Saunieres, avoient été acquises par S. Louis, des Seigneurs du nom de Bermouds, qui en étoient les possesseurs.

ANE

ANEBCQ, dans la Normandie, Diocèse de Sées, Parlement de Rouen, Intendance d'Alençon, Election de Falaise, a 360 habitans.

ANELLE, dans la Champagne, Diocèse de Reims, Parlement de Paris, Intendance de Châlons. La Cure vaut quatre cens livres de revenu.

ANERES, dans l'Armagnac, Diocèse de Comenges, Parlement de Toulouse, Intendance d'Auch, Election de Riviere-Verdun, a 86 habitans.

ANET, *Anetum*, Château, dans le pays Mantois en Beauce, Diocèse de Chartres, Parlement & Intendance de Paris, Election de Dreux, situé au confluent de la riviere d'Eure & de celle d'Aure, sur les confins de la Normandie, à trois lieues

de Dreux & à quinze de Paris, avec un Village du même nom qui a 1127 habitans. Ce Château a été bâti par Henry II. pour Diane de Poitiers, Duchesse de Valentinois. Il a appartenu au Duc de Vendôme avec titre de Principauté, il est grand & d'une belle architecture. L'on y remarque le portail, l'horloge & l'orangerie, qui ont chacun leur mérite particulier.

ANEZAY, dans la Saintonge, Diocèse & Parlement de Bordeaux, Intendance de la Rochelle, Election de S. Jean d'Augely, a 270 habitans.

ANF

ANFREVILLE ou **AMFREVILLE**, *Amsfredivilla*, dans la Normandie, Diocèse de Bayeux, Parlement de Rouen, Intendance & Election de Caën, a 484 habitans.

ANFREVILLE, Marquisat, dans la Normandie, Diocèse de Coutances, Parlement & Intendance de Rouen, Election de Carentan, a 110 habitans. Il appartient à la Maison d'Anfreville Davy.

ANFREVILLE, dans la Normandie, Diocèse, Parlement & Intendance de Rouen, Election de Caudebec, a 250 habitans. M. Law en étoit Seigneur.

ANFREVILLE les Champs, dans la Normandie, Diocèse de Rouen, Parlement & Intendance de Rouen, Election d'Andely, a 280 habitans. Messieurs du Chapitre d'Andely en font Seigneurs.

ANFREVILLE sur les Monts, dans la Normandie, Diocèse, Parlement, Intendance & Election de Rouen, a 350 habitans. Les Jesuites & les Dames de Saint Amand en possèdent la Seigneurie.

ANFROIPRE', dans le Haynaut, Diocèse de Cambrai, Parlement de Douay, Intendance de Maubeuge, Gouvernance du Quesnoy, a 59 habitans.

ANG

ANGAIS, dans le Bearn, Diocèse de Lescar, Parlement, Intendance & Sénéchaussée de Pau, a 70 habitans.

ANGAULINCOUR, dans la Champagne, Diocèse de Langres, Parlement de Paris, Intendance de Châlons, Election de Chaumont, a 36 habitans.

ANGAYRAT, dans l'Agenois, Diocèse d'Agen, Parlement & Intendance de Bordeaux, Election d'Agen, a 644 habitans.

ANGE', dans l'Avranchin en Normandie, Diocèse d'Avranches, Parlement de Rouen, Intendance de Caën, Election d'Avranches, a 256 habitans.

ANGE', dans la Touraine, Diocèse de Tours, Parlement de Paris, Intendance & Election de Tours, a 558 habitans.

ANGE, Terre dans le Poitou, Election de Saint Maixant, valant deux mille livres de rente au Comte de Sainte Maure.

ANGEAC, Saint Aman & Grave, Bourg, dans l'Angoumois, Diocèse d'Angoulême, Parlement de Paris, Intendance de la Rochelle, Election de Cognac, a 1262 habitans.

ANGEAC Champagne, dans l'Angoumois, Diocèse d'Angoulême, Parlement de Paris, Intendance de la Rochelle, Election de Cognac, a 286 habitans.

ANGEANS, dans le pays de Caux, Dio-

cèse, Par
tion d'An
cit Seign

ANG
court, D
dance de

ANG
d'Angoul
Limoges,

ANG
Limoges,
lins, Elec

ANG
ANG
ANG

tun, Par
ge, Gren
bitans. C

lieu de
Sercin; i
treail est

Bourgogn
de Cham

ANG
ANG
ANG

cèse de l
de Morlas

ANG
Langres,
liage & F

ANG
du Duché
Tours, V

Monnoye
chauffée,
à la Séné

Marchau
la Mayen
ties presq

haute & l
reçoit la S
Elle est à

tes.
Cette V
sous lequ
Homagus :

ou Andeg
gois sous l

quêtes jus
obéissoit à

race de n
des Franç

Hugues C
parvenu à

l'Anjou à
héréditair

pour récon
Angers to

inois, qu
Auguste la

nit à la C
ppannage à
ont été R

le dernier
Maine, la
Roy de Fr

Angers
située dans
vius très-b
du Royau
chant de l

Château, d

un Village
Château
Poitiers,
au Duc
est grand
marque le
chacun

Diocèse &
la Rochel-
habitans,

VILLE,
Diocèse de
& Elec-
ans la Nor-
ment & In-
traa, a 210
Anfréville

adie, Dio-
cien, Elec-
M. Law en

ans la Nor-
& Inten-
a 280 habi-
en font Sei-

ans la Nor-
ce & Elec-
Jésuites &
ent la Sei-

at, Diocèse
Intendance
saoy, a 59

é de Lef-
chauffée de

la Champa-
de Paris;
Chaumont,

is, Diocèse
Bordeaux,

Normandie,
Rouen, In-
ches, a 236

de Tours;
Election de

Election de
res de rente

ve, Bourg,
ême, Parle-
helle, Elec-

Angoumois,
Paris, Inten-
ognac, a 280

Caux, Dio-

cèse, Parlement & Intendance de Rouën, Elec-
tion d'Arques, a 600 habitans. M. de Clercy en
est Seigneur.

ANGÉCOUR, dans la Principauté de Rau-
court, Diocèse de Reims, Parlement & Inten-
dance de Metz, a 250 habitans.

ANGÉDUC, dans l'Angoumois, Diocèse
d'Angoulême, Parlement de Paris, Intendance de
Limoges, Election d'Angoulême, a 361 habitans.

ANGELARD, dans la Marche, Diocèse de
Limoges, Parlement de Paris, Intendance de Moul-
lins, Election de Gueret, a 29 habitans.

ANGELAS, voyez Emilius & Augelas.

ANGELI, dans la Bourgogne, Diocèse d'Aut-
un, Parlement & Intendance de Dijon, Bailliage,
Grenier à sel & Recette d'Avalon, a 400 habi-
tans. Ce lieu est situé dans un vallon, à demi-
lieu de Montreal. Il y a passé un ruisseau nommé
Serein; il y a des vignes. Le Chapitre de Mon-
treal est Collateur de la Cure. Pancy qui est de
Bourgogne, en dépend. Buiffon & Merzy qui sont
de Champagne, en dépendent aussi.

ANGELON, voyez Leschieres & Angelon.

ANGELOS & Auriac, dans le Beau, Dio-
cèse de Lescar, Parlement de Pau, Sénéchaussées
de Morlas, a 416 habitans.

ANGELY, dans la Bourgogne, Diocèse de
Langres, Parlement & Intendance de Dijon, Bail-
liage & Recette d'Avalon, a 153 habitans.

ANGERS, Ville capitale de la Province &
du Duché d'Anjou, Siège d'un Evêché Suffragant de
Tours, Ville franche, avec Universalité, Hôtel des
Monnoyes, non ressortissant, Bailliage, Séné-
chauffée, Prévôté Royale ressortissante
à la Sénéchauffée, Juges Consuls, Grenier à sel &
Maréchauffée, a 30000 habitans. Elle est située sur
la Mayenne, qui sépare cette Ville en deux par-
ties presque égales, dont l'une est nommée la Ville
haute & l'autre la Ville basse. Cette Riviere, qui
reçoit la Sarre un peu au-dessus, va se jeter dans
la Loire à une lieue au-dessous, au Pont de Cé.
Elle est à dix lieues de Saumur & à seize de Nan-
tes.

Cette Ville est fort ancienne; le premier nom
sous lequel elle est connuë dans l'Histoire est *Ju-
liomagus*: Elle étoit pour lors capitale des *Andes*
ou *Andegavi*. Elle est venue au pouvoir des Fran-
çois sous le règne de Childeric, qui poussa le Con-
quête jusqu'à l'Océan. Dans le neuvième siècle elle
obéïssoit à Robert le Fort, Tige de la troisième
race de nos Rois. C'étoit alors la place d'armes
des François contre les Normands & les Bretons.
Hugues Capet arrière-petit-fils de Robert, étant
parvenu à la Couronne, donna Angers & tout
l'Anjou à Geoffroy Grifegonelle, avec la Charge
héréditaire de Grand Maître de la Maison du Roy,
pour récompenser ses services; d'où, dans la suite
Angers tomba dans la Maison des Comtes de Gâ-
tinois, qui devinrent Rois d'Angleterre. Philippe
Auguste la conquist sur ces derniers, & la réu-
nit à la Couronne. Elle a depuis été donnée en
apanage à une branche des Princes du Sang, qui
ont été Rois de Sicile & Comtes de Provence;
le dernier d'entr'eux Charles d'Anjou Comte du
Maine, laissa l'Anjou par Testament à Louis XI.
Roy de France, qui la réunit à la Couronne.

Angers est une grande Ville bien peuplée, &
située dans une plaine abondante en fruits & en
vins très-bons; elle est une des plus considérables
du Royaume. Sur le haut de la colline, au pen-
chant de laquelle est située la Ville, l'on voit le
Château, & l'Eglise de S. Maurice: c'est ce qu'on

appelle la Cité S. Maurice. Cette Eglise est re-
marquable par la longueur & la hauteur de sa nef,
qui passe pour une des plus belles de France. L'on
y voit encore les armes de l'Ordre du Croissant,
institué par René Duc d'Anjou.

Le Château d'Angers, dans lequel il y a une
garnison de cinquante hommes, est bâti sur un
rocher escarpé, & il est flanqué de dix-huit grosses
tours rondes & d'une forte demi-lune. On voit
dans l'une de ces tours, le Tombeau de René
Comte d'Anjou Roy de Sicile, & celui de la Reine
son épouse.

Oltre la Cathédrale, il y a plusieurs belles Egli-
ses dans Angers, celle de S. Julien est une des
plus remarquables; S. Aubin, S. Nicolas & S. Serge,
sont trois riches Abbayes. Le Sacre d'Angers
y attire beaucoup de monde le jour de la Fec-
Dieu.

L'Eglise d'Angers reconnoît pour son premier Pré-
lat S. Défenseur, qui vivoit vers l'an 850. c'est le deuxième
Siège Episcopal, Suffragant de la Métropole
de Tours. Lorsque l'Evêque fait son entrée, il est
porté par quatre Barons vassaux de l'Evêché; ces Ba-
rons sont ceux de Briolé, de Chemillé, de Blou &
de Beaumont en Chemiré; cette dernière Baronie a
été réunie à l'Evêché d'Angers, par Hardouin de
Beuil Evêque d'Angers; le revenu de l'Evêché est
de seize mille livres. Son Diocèse est composé de
quatre cens soixante-deux Paroisses & de vingt-
trois Aides; de ces Paroisses il y en a seize qui
relevent immédiatement de l'Evêque, & qui sont
independantes des Archidiacres; six sur lesquelles
le Chapitre de la Cathédrale a l'autorité Diocé-
saine, & deux autres où le Trésorier a la même
autorité.

Son Chapitre est composé de huit Dignitez, dont
la première est le Doyenné; le Trésorier qui est
le troisième, a autorité Diocésaine dans la nef de
l'Eglise, & sur le métier des Cleriers. Il y a en-
core trente Canoniques, dont l'un est uni à la Pe-
nitencerie. Ces Canoniques rapportent huit cens
livres. Il y a aussi seize Ecclésiastiques qui forment
le bas chœur, sans compter les Gagistes.

Il y a encore sept autres Chapitres dans la
Ville, sçavoir, le Chapitre Royal de Saint Lau-
de d'Angers, composé d'un Doyen, d'un Chan-
tre, de douze Chanoines & de plusieurs Chape-
lains; les Chapitres Royaux de S. Martin & de
S. Pierre, qui ont pareil nombre de Chanoi-
nes que le précédent; celui de S. Maurice qui est
pareil, à la différence d'un Sacristain à la place
du Chantre; celui de S. Mainbeuf est composé
d'un Chantre, d'un sous-Chantre, d'un Sacristain,
de huit Chanoines & quelques Chapelains; celui
de la Trinité, & celui de S. Jean-Baptiste; ce der-
nier a été uni au Séminaire en 1696.

Il y a douze Paroisses dans la Ville & quatre dans
les Fauxbourgs, outre les huit Chapitres ci-dessus,
plusieurs Abbayes & un grand nombre de Cou-
vens de l'un & de l'autre sexe. L'Eglise Cathédrale
est d'une architecture très-hardie, son portail est
surmonté de trois hauts clochers, dont celui du mi-
lieu n'est soutenu que par les deux autres; le Sémi-
naire est bien bâti, il est associé à la Congrégation
de S. Sulpice de Paris; l'Eglise de S. Pierre est belle,
l'on y admire les Statues de S. Pierre & de S. Paul,
la cérémonie du Sacre a été instituée pour réparer
publiquement l'hérésie de Berenger, qui est le pre-
mier qui ait parlé contre la Présence réelle, il
étoit Archidiacre d'Angers.

Il y a aussi quatre Abbayes, dont trois sont de
l'Ordre de S. Benoît & de la Congrégation de

S. Maur; S. Aubin fondée par le Roy Childebert, à la recommandation de S. Germain Evêque de Paris, vers l'an 534. l'Abbé a dix-huit mille livres de revenu. S. Serge que l'on appelle quelquetois S. Bach, & S. Medard, est une autre Abbaye fondée aussi par Childebert, à ce qu'on croit: elle vaut six mille cinq cens livres. Celle de S. Nicolas, fondée par Foulque de Nerra Comte d'Anjou, vaut à l'Abbé dix mille livres. Quant à celle de Tous-les-Saints, de l'Ordre de S. Augustin, de la Congrégation de France, elle fut fondée dans le onzième siècle par Girard, Chantre de l'Eglise de S. Maurice d'Angers, elle a douze mille cinq cens livres de revenu, tant pour l'Abbé que pour les Religieux.

Il n'y a qu'une Abbaye de Filles nommée le Ronzeray, elle est de l'Ordre de S. Benoit, elle fut fondée en 1028. par Foulque de Nerra Comte d'Anjou & Hildegarde sa femme; la Communauté est nombreuse, elle jouit de vingt-quatre mille livres de rente, l'Abbesse a un grand nombre de Cures, de Canonics & de Chapelles à sa présentation: il y a même huit Prieurez considérables unis à cette Abbaye, & possédez en titre par des Religieuses: elles sont obligées de faire preuve de Noblesse. Quand les Novices ont fait leurs vœux, l'Abbesse les conduit processionnellement à l'Eglise de la Trinité, où l'Evêque celebre la Messé, benit les nouvelles Professes, & leur met le voile sur la tête, & un anneau d'or au doigt.

L'Université d'Angers est célèbre & fort attachée à la Doctrine de l'Eglise, elle a été fondée par S. Louis, en considération de son frere Charles Comte d'Anjou, elle est composée des quatre Facultez ordinaires & formées de six Nations. Il y a aussi une Academie des belles Lettres, établie en 1685. & composée de trente-fix Académiciens; cette Ville est un Gouvernement de Place, avec Etat Major; son Gouvernement est uni à celui de la Province.

Le Commerce principal de cette Ville consiste en vin blanc, eaux-de-vie, grains, légumes, lin & chanvre, fruit, bougie, confiture sèche, miel & mercerie. Il y a une raffinerie de sucre, sept blanchifieries de cire, & une fabrique de belles étamines, de camelots & de serges.

Cette Ville est la patrie du célèbre Jean Bodin, l'un des plus habiles hommes des derniers siècles, & de Gilles Ménage si connu dans la République des Lettres.

ANGERVILLE, dans la Normandie, Diocèse d'Evreux, Parlement & Intendance de Roüen, Election d'Evreux, a 163 habitans. Les huit Barons de l'Eglise d'Evreux en sont Seigneurs.

ANGERVILLE, dans le pays d'Auge, Diocèse de Lisieux, Parlement & Intendance de Roüen, Election de Pont-l'Evêque, a 186 habitans. Les Chanoines de Clercy en sont Seigneurs.

ANGERVILLE le Martel, dans le pays de Caux, Diocèse, Parlement & Intendance de Roüen, Election de Caudebec, a 914 habitans. Son Eglise Paroissiale est dédiée sous le titre de la sainte Trinité. Ce lieu est situé entre Gand & Fescan, à une lieue de Valmont; l'on y tient une foire considérable le jour de S. Mathieu. M. de Sainte Helene en est Seigneur.

ANGERVILLE, petite Ville, dans la Beauce, Diocèse d'Orléans, Parlement de Paris, Intendance d'Orléans, Election de Pithiviers, a 214 habitans. Cette Ville est à quatre lieues d'Estampes.

ANGERVILLE, dans la Beauce, Diocèse de Chartres, Parlement de Paris, Intendance

d'Orléans, Election de Dourdan, a 236 habitans. ANGERVILLE Lorecher, dans la Normandie, Diocèse, Parlement & Intendance de Roüen, Election de Montvilliers, a 800 habitans. M. de Novion Président au Parlement de Paris, en est Seigneur.

ANGERVILLE. Il y a quatre différens lieux en Normandie qui portent ce nom, dont le plus considérable est un Bourg de l'Election de Caudebec, où il y a une Foire & Marché. Ce lieu est proche d'Angerville-Martel. Les Seigneurs d'Angerville & d'Auvrecher, qui faisoient une branche de la Maison des Comtes de Tancarville, étoient Maréchaux héréditaires de Normandie.

les ANGES, Monastere fondé par les Seigneurs de Gié en Anjou, au Diocèse d'Angers.

ANGEST, dans la Flandre Flamengante, Diocèse de Tournay, Parlement de Douai, Intendance de Maubeuge, a 161 habitans.

ANGEVILLE, dans l'Armagnac, Diocèse d'Auch, Parlement de Toulouse, Intendance d'Auch, Election de Riviere-Verdun, a 181 habitans.

ANGEVILLER, dans le pays Messin, Diocèse, Parlement, Intendance & Recette de Metz, a 71 habitans.

ANGIBAULT, Justice & Seigneurie, dépendante de la Châtellenie de la Châtre en Berry.

ANGICOUR, dans la Picardie, Diocèse de Beauvais, Parlement de Paris, Intendance de Soissons, Election de Clermont, a 325 habitans.

ANGLE, dans la Saintonge, Diocèse de Saintes, Parlement de Bordeaux, Intendance de la Rochelle, Election de Saint Jean d'Angely, a 259 habitans.

ANGILLON ou Amgillon, *voyez* la Chapelle d'Angillon.

ANGIREY, dans la Franche-Comté, Diocèse, Parlement & Intendance de Besançon, Bailiage & Recette de Gray, a 199 habitans.

ANGLADE, Ville, Marquisat, dans la Guyenne, Diocèse, Parlement, Intendance & Election de Bordeaux, a 1777 habitans.

ANGLARET, *voyez* Albas & Anglaret.

ANGLARS, Bourg, dans l'Auvergne, Diocèse de Saint Flour, Parlement de Paris, Intendance de Riom, Election de Saint Flour, a 1448 habitans.

ANGLARS, dans l'Auvergne, Diocèse de Saint Flour, Parlement de Paris, Intendance de Riom, Election de Saint Flour, a 359 habitans.

ANGLARS Saint Jean, dans le Rouergue, Diocèse de Rhodéz, Parlement de Toulouse, Intendance de Montauban, Election de Rhodéz, a 186 habitans.

ANGLARS ou ANGLAS, dans le Quercy, Diocèse de Cahors, Parlement de Toulouse, Intendance de Montauban, Election de Ville-franche, a 261 habitans.

ANGLARS, *voyez* Blanc Anglars.

ANGLE, Bourg, dans le Berry, Diocèse de Bourges, Parlement de Paris, Intendance de Bourges, Election de le Blanc, a 1132 habitans.

ANGLE, dans l'Angoumois, Diocèse d'Angoulême, Parlement de Paris, Intendance de la Rochelle, Election de Cognac, a 259 habitans.

ANGLE, *Angla*, Ville, dans le Poitou, sur la riviere d'Anglin, Diocèse de Luçon, Parlement de Paris, Intendance de Poitiers, Election des Sables d'Olonne, a 629 habitans. Elle est située sur les confins de la Touraine & du Berry. Il y a une Abbaye

Abbaye
Elle est
la Tour
à l'Abb

Angl,
Abbaye
elle est
lemond

a plus
verne se
que de
mens qu

homme
bé Com
dans l'Es

Cette Ab
trouve s

qui envo
qui s'all
François

l'Angie,
Poitiers
tumes. l
che, &

ANG
cardie,
Intendan
habitans.

ANG
à une lie
montagn
appelle o

y en a d
à boire,
font balz

plus supp
estime b
contre les
tions des
soibleffes

ANG
Diocèse
tendance
noy, a 4

ANG
cêse de
jon, Bail
tant. Il y

ANG
Diocèse
Metz, a
roiffe de

ANG
tiers, Par
Election
bois de c

ANG
cêse de S
tendance
a 1736 ha
vriere d'A

ANG
Senez, Pa
& Recette

ANG
Perpignan
Viguerie

ANG
située sur
Saint Am
ANG
les A N

Abbaye de Chanoines Réguliers de S. Augustin. Elle est située à trois lieues de la Rochepeyaz près de la Touraine & du Berry, & vaut quinze cens livres à l'Abbé. Son nom en Latin est *Beata Maria de Angli, de Angelis, Abbatia Crucis de Anglia*. Cette Abbaye a aussi le titre de Notre-Dame des Anges, elle est à quatre lieues de Luçon, autant de Talemond, & une lieue des Sables d'Olone. Il n'y a plus aucun Chanoine Régulier, le Curé gouverne seul l'Eglise, ou plutôt il n'y a aucune marque de Monastere, tous les titres & enseignemens qui en restent, sont en la possession de noble homme Jean Pharamond de sainte Hermine, Abbé Commendataire, dont les Armoiries se voyent dans l'Eglise. Il est aussi Prieur de S. Etienne d'Ars. Cette Abbaye florissoit l'an 1409. tems auquel on trouve son Abbé Jean mis au nombre des Abbez, qui envoyeroient leurs Plénipotentiaux au Concile qui s'assembla cette même année à Pise. L'an 1559. François de Livenes Abbé de Notre-Dame de l'Angle, assista par Procureur aux Etats tenus à Poitiers le 16. Octobre pour le règlement des Obütumes. Il étoit en même-tems Abbé de S. Eparche, & non pas de sainte Croix d'Angle.

ANGLE, Bermer & Vitermont, dans la Picardie, Diocèse d'Amiens, Parlement de Paris, Intendance d'Amiens, Election de Peronne, a 341 habitans.

ANGLE, Montagne, dans l'Auvergne, située à une lieue du Mont d'or : c'est au pied de cette montagne que sont les eaux minerales, que l'on appelle ordinairement les eaux du *Mont d'or*. Il y en a de chaudes & de froides, les unes propres à boire, & les autres pour se baigner; ces eaux sont balzamiques, & celles qui sont chaudes sont plus supportables que celles de Bourbon; on les estime beaucoup comme des remedes souverains contre les paralysies, engourdissemens & retractions des nerfs, gouttes sciariques, rhumatismes & foiblesse des parties.

ANGLEFONTAINE, dans le Hainaut, Diocèse de Cambrai, Parlement de Doulay, Intendance de Maubeuge, Gouvernance du Quefnoy, a 418 habitans.

ANGLEFORT, dans la Bourgogne, Diocèse de Lion, Parlement & Intendance de Dijon, Bailliage & Recette de Bugey, a 610 habitans. Il y a un Prieuré de l'Ordre de S. Benoît.

ANGLEMONT, dans le pays Messin, Diocèse de Toul, Parlement & Intendance de Metz, a 200 habitans. Ce lieu dépend de la Paroisse de Nonfontcourt.

ANGLERS, dans le Poitou, Diocèse de Poitiers, Parlement de Paris, Intendance de Tours, Election de Loudun, a 587 habitans. Il y a un bois de ce nom, contenant quarante huit arpens.

ANGLES, Ville, dans le Languedoc, Diocèse de Saint Pons, Parlement de Toulouse, Intendance de Montpellier, Recette de Saint Pons, a 1736 habitans. Elle est située au bord de la riviere d'Agoust, à quatre lieues de Saint Amand.

ANGLE S, dans la Provence, Diocèse de Senes, Parlement & Intendance d'Aix, Viguerie & Recette de Castellane, a 86 habitans.

ANGLES, dans le Roussillon, Diocèse de Perpignan, Conseil & Intendance de Roussillon, Viguerie de Conflant, a 146 habitans.

ANGLES, petite Ville, dans le Languedoc, située sur la riviere d'Agon, à quatre lieues de Saint Amand.

ANGLES, voyez Gez & Angles.

les ANGLES, dans la Gascogne, Diocèse

de Tarbes, Parlement de Toulouse, Intendance d'Auch, Recette du Comté de Bigorre, a 116 habitans.

les ANGLÉS, dans le bas Languedoc, Diocèse d'Uzès, Parlement de Toulouse, Intendance de Montpellier, Recette d'Uzès, a 169 habitans.

ANGLET, Bourg, dans le pays de Labour, Diocèse de Bayonne, Parlement de Bordeaux, Intendance d'Auch, Recette de Bayonne, a 1456 habitans.

ANGLEVILLE, dans la Normandie, Diocèse d'Evreux, Parlement & Intendance de Roüen, Election d'Evreux, a 137 habitans.

ANGLIERS, dans le pays d'Aunis, Diocèse de la Rochelle, Parlement de Paris, Intendance & Election de la Rochelle, a 249 habitans.

ANGLIN, Riviere, dans le Poitou, qui passe à l'Abbaye d'Angle, & se jette dans la Guattempe près d'Angle.

ANGLOISCHEVILLE, dans la Normandie, Diocèse de Séz, Parlement de Roüen, Intendance d'Alençon, Election de Falaise, a 102 habitans.

ANGLURE, Ville, dans la Champagne; Diocèse de Troyes, Parlement de Paris, Intendance de Châlons, Election de Sezanne, a 428 habitans. Cette Ville est située sur la riviere d'Aube, où elle reçoit celle d'Auge sur les confins de la Brie, à huit lieues de Troyes. C'est une des plus anciennes Baronies de la Champagne, & l'une des quatre Baronies mouvantes de l'Evêché de Troyes; le Baron est obligé de porter l'Evêché depuis l'Abbaye Notre-Dame jusqu'à la Cathédrale, le jour qu'il fait son entrée. Elle a appartenu autrefois à des Seigneurs particuliers qui en portoient le nom, d'où elle a passé par alliance en 1256. dans la famille de S. Cheron qui en a pris depuis le nom, & l'a fort illustrée par les grandes Charges & Dignitez, tant Ecclésiastiques que Militaires, qu'elle a exercées dans l'Etat.

ANGLUS, dans la Champagne, Diocèse de Langres, Parlement de Paris, Intendance de Châlons, Election de Bar-sur-Aube, a 128 habitans.

ANGLUZELLE & Courcelles, dans la Champagne, Diocèse de Troyes, Parlement de Paris, Intendance de Châlons, Election de Troyes, a 148 habitans.

ANGODE, dans le Bearn, Diocèse de Lescar, Parlement de Pau, Sénéchaussée de Morlas, a 86 habitans.

ANGOISSE, Bourg, dans le Perigord; Diocèse de Perigueux, Parlement & Intendance de Bordeaux, Election de Perigueux, a 626 habitans.

ANGOMER, dans la Gascogne, Diocèse d'Acqs, Parlement de Bordeaux, Intendance d'Auch, Election des Lannes, a 72 habitans.

ANGONES, dans le Dauphiné, Diocèse; Parlement & Intendance de Grenoble, a 63 habitans.

ANGONNE, voyez Brie & Angonne.

ANGOS, dans la Gascogne, Diocèse de Tarbes, Parlement de Toulouse, Intendance d'Auch, Recette du Comté de Bigorre, a 69 habitans.

ANGOS, dans la basse Navarre, Diocèse de Lescar, Parlement de Pau, Sénéchaussée de Morlas, a 36 habitans.

ANGOSTE, dans la Bourgogne, Diocèse d'Autun, Parlement & Intendance de Dijon, Bailliage & Recette d'Arnay-le-Duc, Grenier à sel de Saulieu, a 78 habitans. Il y passe un ruisseau. Les Chanoines de S. Andoche de Saulieu, sont Collateurs de la Cure.

ANGOULESME ou **ENGOULESME**, *Engolisma*, Ville capitale de l'Angoumois, avec titre de Duché, Siège d'un Evêché Suffragant de Bordeaux, Parlement de Paris, Intendance de Limoges, Chef-lieu d'une Election, Freyric, Sénéchaussée, Prédial, Maltrisé particulière d'Eaux & Forêts, Bureau des cinq grosses Fermes, & Maréchaussée, distante à cent vingt lieues de Paris; il y a environ 9000 habitans. Cette Ville est située sur une montagne près la riviere de Charente, qui y reçoit celle d'Enguien, à douze lieues de Saintes & à seize de Limoges. Sa Cathédrale est dédiée à S. Pierre; elle a été abattue par les Calvinistes en 1562. & rebâtie en 1628. L'Evêque d'Angoulême prend la qualité d'Archievêque de la France. Le Diocèse d'Angoulême comprend deux cens Paroisses, il ne vaut à son Prelat que douze mille livres de rente. Le Chapitre de la Cathédrale est composé d'un Doyen qui a trois mille livres, d'un Archidiacre qui en a deux mille quatre cens, de trois autres Dignitez & de vingt-huit Chanoines, qui ont chacun six cens livres de rente. L'Abbaye de S. Cibard est le lieu de la sépulture des anciens Comtes d'Angoulême; cette Abbaye est située au pied de la Ville & au bord de la Charente; elle doit son nom à S. Eparchius, ou S. Cibard fils de Felix de Joriele Gouverneur de Periguenx; ce Saint passa dans cet endroit quarante-quatre ans dans l'austerité, il mourut en 585. Cette Abbaye n'a été fondée qu'en 876. les Comtes d'Angoulême avoient fait beaucoup de bien à cette Maison qui étoit considérable; mais les Calvinistes l'ont presque toute détruite, à peine y reste-il six Religieux, qui ont chacun trois cens livres de rente, l'Abbé n'en a pas deux mille.

Il y a plusieurs autres Abbayes & Couvens, de l'un & l'autre sexe, savoir, des Dominicains, des Cordeliers, des Capucins, des Minimes, des Carmes Déchaussés (ceux-ci sont dans un Faubourg) des Benedictines, des Carmelites, des Ursulines, des Filles de l'Union Chrétienne, des Hospitalières de l'Hôtel-Dieu; il y a aussi dans cette Ville, qui est de douze Paroisses, un Hôpital général gouverné par des Filles séculières, l'on y reçoit les enfans, les vieillards & autres pauvres sans hors d'état de gagner leur vie. Il est très-bien bâti & a assez de logement pour y établir une grosse Manufacture. Ce sont les Jesuites qui tiennent le College. Le commerce de la Ville & du Pays hors la Province, consiste en papier, vins, eaux-de-vie & sels, qu'on y transporte sur la Charente, & qu'on débite en Perigord & en Limousin, en safran dont le prix est cher, à mesure que la récolte en est moins abondante. Il y a dans la Ville quatre Foires Royales dans l'année, deux franches de tout, & deux où l'on donne un péage, qui est peu de chose, pour l'une à l'Abbaye de S. Aulone, pour l'autre à un Gentilhomme pour droit de Fief. Les Mercredis & Samedis, il y a marché pour les bleds & pour toutes marchandises nécessaires à la vie.

Quoique cette Ville soit ancienne, il n'en est pas fait mention avant le cinquième siècle; on la nommoit d'abord *Inculisma*, puis *Inculisma*, & ensuite par corruption, *Engolisma*. Elle étoit hors des grandes routes; elle pouvoit avoir été capitale des *Cambolectres Agestines*, qui dans la suite ont été réunis aux Poitevins. On ne lui connoit pas d'Evêque, avant le cinquième siècle. Cette Ville ayant passé sous la domination des Visigoths avec les pays voisins, leur fut enlevée par Clovis, après la victoire de Voelade & la mort d'Alaric. La chute de ses murs dans cette occasion, fait

juger qu'elle devoit être fort ancienne. Dans la suite elle fut possédée par les Ducs d'Aquitaine, auxquels les Rois de la seconde race l'enleverent. Dans le dixième siècle elle eut des Comtes propriétaires, successeurs de Vulgrain, à qui Charles le Chauve la donna; ses descendans aussi Comtes d'Angoulême prirent le surnom de Taillefer, de la valeur & de la force dont ils étoient partagez. Ils faisoient hommage aux Ducs d'Aquitaine Comtes de Poitiers.

Angoulême passa ensuite dans la Maison de Lusignan, & Philippe le Bel Roy de France, l'acquit des héritiers de cette Maison vers l'an 1308. Philippe le Long l'ayant donnée à la Maison d'Evreux, Princes du Sang, le Roy Jean la reprit de cette Maison pour la donner à Charles d'Espagne, Connétable de France, que Charles II. Comte d'Evreux & Roy de Navarre, fit assassiner de dépit de cette préférence. Les Anglois la prirent peu après, & pendant les onze années qu'ils la posséderent, elle fut la demeure du Prince de Galles celui qui fut prisonnier le Roy Jean à la bataille de Poitiers. Les habitans d'Angoulême ayant chassé de leur Ville les Anglois, se donnerent de leur propre mouvement à Charles V. lors Roy de France, lequel en reconnaissance accorda à la Ville plusieurs Privilèges, qui ont toujours été confirmés par les Rois ses successeurs. Ensuite Angoulême fut donnée à la seconde branche de Valois, dont étoit François I. qui portoit la qualité de Comte d'Angoulême avant que d'être Roy de France; il l'érigea en Duché pour sa mere l'an 1515. Elle a depuis été donnée en engagement à Charles de Valois, fils naturel de Charles IX. des héritiers duquel elle a passé à la Maison de Guise, & a été réunie à la Couronne en 1710. par la mort du dernier Duc d'Angoulême. Louis XIV. l'avoit donnée en augmentation d'appanage au Duc de Berry, mort en 1714.

Entr'autres Privilèges accordez à la Ville d'Angoulême par Charles V. elle avoit le droit d'annobler les Officiers de sa Maison de Ville, laquelle est composée de cent personnes, savoir du Maire, de douze Conseillers, de douze Echevins & de soixante quinze Pairs; mais en 1667. Louis XIV. réduisit la Noblesse au seul Maire, après trois ans de Mairie. Les Pairs de ce corps avoient aussi le privilège de pouvoir posséder des biens nobles, sans payer de francs Fiefs. Les Conseillers & les Echevins, quoique nobles, n'étoient point obligez d'aller à l'arrière-ban quand il étoit convoqué, ni les Pairs d'y envoyer ou contribuer, à cause des Fiefs qu'ils possédoient.

Angoulême est la patrie des celebres du Tillet, & Balfac, comme aussi d'André Thevet, fameux Geographe.

A une lieue & demie d'Angoulême, au pied d'un vieux Château ruiné, est une source nommée le Goufre, si abondante & si profonde, qu'en sortant de terre, elle forme la riviere dite la Tourve, abondante en poissons, & sur-tout en truites; ses eaux sont froides en été, & chaudes en hyver. Du tems des Comtes d'Angoulême, elle étoit couverte de cignes, qu'on a laissé détruire depuis.

ANGOUMOIS, est une Province de France qui jointe à celle de Saintonge, forme un Gouvernement de Province. Elle s'étend le long de la riviere de Charente qui en traverse une partie, elle est bornée au septentrion par le Poitou, à l'orient par le Limousin & la Marche, au midi par le Perigord, & à l'occident par la Saintonge. Sa Ville capitale est Angoulême, qui lui a commu-

niqué son
Château
très-abon
& pâtre
spirituels
sciences
guerre. 1
confédéral

Cette Ville cap
est du res
tume par
Prédial
partie de
néralité de
Rochelle r
d'Angoulé
confiite en
nes de fen
bombes, l
il y a une
cultive au

ANG O
die, Dioc
Intendance
habitans.

ANG O
mandie, l
Rodien, In
tan, à 100
d'un marais
gneur fécul
Cure.

ANG O
pré, dans l
Intendance
l'Abbé de

ANG O
cêse de Lisi
Election de
Meulac en
ANG O
gêse de Cou
diance de Ca
ANG O
cêse de Séc
d'Alençon.

ANG O
Anneze de
de Toul, P
mont, son E
mention de
la Dixme au
Comitat de

ANG O
nis, Diocè
Intendance
bitans.

ANG O
de Bayonne
Sauveterre,

ANG R
lement de
nement d'A
204 habitans

ANG R
d'Acqs, P
d'Auch, Ele
ANG R
cêse, Parler
tion d'Arqu
font Scigne

Dans la
quitaine,
élevérent
provi
Charles
Comtes
dester, de
partagez.
ine Com-

on de Lu-
nce, l'ac-
l'an 1308.
aison d'E-
reprit de
l'Espagne,
l. Comte
er de dé-
la prirent
qu'ils la
ce de Gal-
n à la ba-
ème ayant
donnerent
s V. lors
ce accorda
n toujours
été
nstitute An-
he de Va-
la qualité
re Roy de
l'avoit
agement à
s IX. des
de Guise,
par la mort
IV. l'avoit
du Duc de

de Ville d'An-
oit d'anno-
laquelle est
Maire, de
& de fé-
s XIV. ré-
s trois ans
ent aussi le
ns nobles,
llers & les
point obli-
convoqué,
r, à cause

du Tillet,
et, fameux
du pied d'un
avec le Gou-
fortant de
re, abon-
s; les eaux
s. Du tems
ouverte de

ce de Fran-
un Gou-
ne long de
ne partie,
Poitou, à
n midi par
atonge. Sa
a commu-

niqué son nom. Les autres sont Coignac, Jarnac, Châteauneuf & la Rochefoucault. Cette Province est très-abondante en froment, seigle, orge, vin, safran & pâturages. Les peuples sont de bonne humeur & spirituels, mais un peu indolens, ils aiment les sciences. La Noblesse est généreuse & aime la guerre. Il n'y a guere que la Charente de riviere considerable.

Cette Province a toujours suivi le sort de sa Ville capitale, & a eu les mêmes Maîtres. Elle est du ressort du Parlement de Paris, & a une Coutume particuliere, elle a une Sénéchaussée & un Prédial divisé en dix-sept Châtellenies; une partie de cette Province est à présent de la Généralité de Limoges, & l'autre est de celle de la Rochelle; la Gabelle n'a point lieu dans l'Élection d'Angoulême. Le commerce de cette Province consiste en vin & eau-de-vie; il y a plusieurs mines de fer très-doux, dont on fait des canons, bombes, boulets & autres munitions de guerre; il y a une Manufacture de beau papier; l'on y cultive aussi du safran.

ANGOVILLE sur Ay, dans la Normandie, Diocèse de Coutances, Parlement de Rouen, Intendance de Caën, Élection de Carentan, a 569 habitans.

ANGOVILLE en Plain, dans la Normandie, Diocèse de Coutances, Parlement de Rouen, Intendance de Caën, Élection de Carentan, a 100 habitans. Cette Paroisse est sur le bord d'un marais, non loin de la mer; il y a un Seigneur seculier, & l'Abbé de Lestey nomme à la Cure.

ANGOVILLE, & l'Abbaye de Royal-pré, dans la Normandie, Diocèse, Parlement, Intendance & Élection de Rouen, a 59 habitans. L'Abbé de Royale-pré en est Seigneur.

ANGOVILLE, dans la Normandie, Diocèse de Lisieux, Parlement & Intendance de Rouen, Élection de Ponteaudemer, a 180 habitans. M. de Meulac en est Seigneur.

ANGOVILLE, dans la Normandie, Diocèse de Coutances, Parlement de Rouen, Intendance de Caën, Élection de Vallognes, a 72 habitans.

ANGOVILLE, dans la Normandie, Diocèse de Sées, Parlement de Rouen, Intendance d'Alençon, Élection de Falaise, a 146 habitans.

ANGOULAINCOUR, *Ingolini Curia*, Annexe de la Paroisse de Soulaincourt, Diocèse de Toul, Parlement de Paris, Bailliage de Chaumont, son Eglise est dédiée à S. Remy, il en est fait mention dès l'an 978. lorsque S. Gérard en donna la Dixme au Prieuré de S. Michel; elle est dite *in Comitatu Barrensi*.

ANGOULIN, Bourg, dans le pays d'Annis, Diocèse de la Rochelle, Parlement de Paris, Intendance & Élection de la Rochelle, a 647 habitans.

ANGOUS, dans la basse Navarre, Diocèse de Bayonne, Parlement de Pau, Sénéchaussée de Sauveterre, a 56 habitans.

ANGRE, dans l'Artois, Diocèse d'Arras, Parlement de Paris, Intendance d'Amiens, Gouvernement d'Arras, Bailliage & Recette de Lens, a 204 habitans.

ANGRESSE, dans la Gascogne, Diocèse d'Acqs, Parlement de Bordeaux, Intendance d'Auch, Élection des Lannes, a 312 habitans.

ANGREVILLE, dans la Normandie, Diocèse, Parlement & Intendance de Rouen, Élection d'Arques, a 81 habitans. M^{rs} du Chapitre en sont Seigneurs.

ANGRIE, Bourg, dans l'Anjou, Diocèse d'Angers, Parlement de Paris, Intendance de Tours, Élection d'Angers, a 1029 habitans.

ANGUERNY, dans la Normandie, Diocèse de Bayeux, Parlement de Rouen, Intendance & Élection de Caën, a 221 habitans.

ANGUSTRINE, & Villate, dans le Roussillon, Diocèse de Perpignan, Conseil & Intendance de Roussillon, Viguerie de Cerdagne, a 218 habitans.

ANGUY, dans la Picardie, Diocèse de Beauvais, Parlement & Intendance de Paris, a 550 habitans. Dans ce lieu il y a une Prévôté Royale, ressortissante partie au Bailliage de Senlis, & partie au Bailliage de Beauvais. Il y a aussi une Mairie royale ressortissante au Bailliage de Senlis.

AN H

ANHAUS, dans la basse Navarre, vallée de Bigorre, Diocèse de Bayonne, Parlement de Pau, a 86 habitans.

AN I

ANIANNE, ou S. Benoît, petite Ville, dans le bas Languedoc, Diocèse de Montpellier, Parlement de Toulouse, Intendance & Recette de Montpellier, a 1792 habitans. Elle est située au pied des montagnes, près la riviere d'Arre, à quatre lieues de Lodeve. Il y a une ancienne Abbaye de l'Ordre de S. Benoît, en latin *Abbatia sancti Salvatoris de Aniana*. S. Benoît l'un de ses Abbez, fut célèbre du tems de Charlemagne. Par ordre de cet Empereur, il mit la Réforme dans presque tous les Monastères de France, d'Allemagne & d'Espagne. Il nous reste de ce S. Abbé, la Collection des anciennes Règles, & une Concordance des règles religieuses. On le dit fils du Comte de Maguelonne. Son Monastère est dédié sous le nom de S. Sauveur; l'Abbé jouit de dix mille livres de rente; il est Seigneur de la Ville.

ANIAT, dans l'Auvergne, Diocèse de Clermont, Parlement de Paris, Intendance de Riom, Élection de Brioude, a 575 habitans.

ANICHE, dans la Flandre Valonne, Diocèse de Tournay, Parlement de Douai, Intendance & Subdélégation de Bouchain, a 218 habitans.

ANIERE, dans la Bourgogne, Diocèse de Bellay, Parlement & Intendance de Dijon, Bailliage & Recette de Bresse, a 145 habitans.

ANIERE. *Voyez* Anniere ou Anniere.

ANIERES, dans le Limosin, Diocèse de Limoges, Parlement de Bordeaux, Intendance & Élection de Limoges, a 196 habitans.

ANJEU, dans la Franche-Comté, Diocèse, Parlement & Intendance de Besançon, Bailliage & Recette de Vesoul, a 131 habitans.

ANJEU. *Voyez* Ponteailla.

ANJOINCT, dans le Berry, Diocèse de Bourges, Parlement de Paris, Intendance de Bourges, Élection d'Issoudun, a 416 habitans. Ce lieu est de la Châtellenie de Graçay.

ANJOINT, Bourg, dans le Blésois, Diocèse de Blois, Parlement de Paris, Intendance d'Orléans, Élection de Romorantin, a 912 habitans.

ANIOT, Bourg, dans la Bourgogne, Diocèse d'Autun, Parlement & Intendance de Dijon, Bailliage & Recette d'Avalon, a 45 habitans.

ANJOU, *Castrum de Anjore*, Comté, dans le Dauphiné, Diocèse de Vienne, Parlement & Intendance de Grenoble, Élection de Romans, a 650 habitans.

L'ANJOU, *Andegavensis Ager*, Province, dont la plus grande partie forme le Gouvernement militaire de la Province d'Anjou, & le reste fait partie du petit Gouvernement militaire de la Province du Saumurois.

Cette Province est bornée au septentrion par le Maine, à l'orient par la Touraine, au midi par le Poitou, & à l'occident par la Bretagne. Elle comprend à peu près l'étendue du terrain occupé par les anciens *Andes* ou *Andegavi*, qui lui ont communiqué leur nom.

L'Anjou a suivi le sort d'Angers sa Ville capitale, & a eu les mêmes Seigneurs; Henry III. François, Duc d'Alençon son frere; Philippe de France, frere de Louis XIV. Philippe de France, Roy d'Espagne, portoit la qualité de Duc d'Anjou, avant que d'avoir été appelé à cette Couronne. Notre Auguste Monarque Louis XV. a porté aussi cette qualité dans ses premières années.

Les Rivieres les plus considerables de cette Province, sont la Loire, la Sarre, la Mayenne & le Loiret. La Loire la divise en haut Anjou situé au nord, & bas Anjou situé au sud. Les Villes principales de l'Anjou, sont Angers sa capitale, Saumur capitale d'un petit Gouvernement de Province, la Flèche, Richelieu, & Ingrande.

La situation de cette Province est très-agréable; son climat est temperé, le paysage est beau & très-agréable, entrecoupé de collines & de plaines; il y a beaucoup de bois, l'on y compte même jusqu'à trente-trois Forêts. L'on y recueille des grains, des légumes, des fruits & des chanvres, mais particulièrement une grande quantité de vins blancs, dont on fait beaucoup d'eau de vie. L'on y nourrit une grande quantité de bétail, qui fait la richesse de la Province. Il y a plusieurs mines de charbon de terre, dont on dit que l'on pourroit tirer de l'or, mais en très-petite quantité. Il y a aussi des mines de fer, de plomb, de cuivre, d'étain, plusieurs carrieres de marbres & d'ardoises. L'on y fait aussi beaucoup de salpêtre. Il y a plusieurs Fontaines minérales, quelques Verrieres, & quelques carrieres de pierre blanche.

Cette Province fut divisée en deux Comtez par Charles le Chauve: la riviere de Mayenne la divisait déjà en deux parties, dont l'une étoit située entre la Loire & la Mayenne, l'autre au-delà de la Mayenne. Château-neuf étoit la Capitale de cette dernière partie. Les ancêtres de Hugues Capet ont possédé la première partie, jusqu'à ce que ce Prince ait monté sur le Trône. Alors Foulque premier, qui étoit Comte de la partie située au-delà de la Mayenne, réunit les deux parties ensemble; il descendoit de Tertulles, qui avoit été gratifié par Charles le Chauve, de la partie située au-delà de la Mayenne; les descendants de celui-ci ont monté sur le Trône d'Angleterre, sur lequel l'Anjou a été confisqué en 1202. S. Louis donna ce Comté à Charles de France son frere, qui fut Chef de la première branche d'Anjou-Sicile. Il fut encore réuni à la Couronne par Philippe de Valois, dont le pere en avoit hérité de la première branche d'Anjou; Philippe le Bel l'avoit érigé en Duché-Pairie en 1297. L'Anjou fut encore aliéné de la Couronne par le Roy Jean, qui le donna en appanage à Louis premier son fils puîné, dont les descendants ont aussi été Rois de Naples & de Sicile, & Comtes de Provence & du Maine. Il revint encore à Charles, dernier Duc d'Anjou, & Comte du Maine, qui l'abandonna par son Testament à Louis XI. en 1480.

Cette Province est entierement du ressort du

Parlement de Paris, la Justice y est rendue selon la Coutume particuliere, qui fut rédigée en 1508. Il y a une Sénéchaussée dont le siège est à Angers. Son Gouvernement a un Gouverneur, un Lieutenant General, & deux Lieutenans de Roy, elle est toute entiere de la Généralité de Tours. Son commerce principal consiste en vin blanc, eau de vie, vinaigre, grain, bestiaux, poisson, chanvre, lin, toiles, fil, légumes, noix, confitures, bougie, étamines, droguets, miel, chaux & Quinquilleries.

ANIS, Montagne, sur laquelle étoit autrefois la ville d'*Anicium*, à laquelle a succédé la ville du Puy, capitale & siège de l'Evêché du Velay, sur la même montagne. *Anicium* avoit elle-même succédé à *Ruefis*, Capitale du *Vellay*, qui est à présent S. Paulhan, en Auvergne.

ANISY, dans la Normandie, Diocèse de Bayeux, Parlement de Rouen, Intendance & Election de Caën, à 256 habitans.

ANIVAL, dans la Picardie, Diocèse d'Amiens, Parlement de Paris, Intendance d'Amiens, & Election, de Mondidier, à 243 habitans.

ANJUTTEY, dans la haute Alsace, Diocèse de Strasbourg, Conseil Souverain & Intendance d'Alsace, Bailliage de Besfort, à 86 habitans.

ANIZAN, dans le Nebouzan, Diocèse de Comenges, Parlement de Toulouse, Intendance d'Anch, à 86 habitans.

ANIZY le Châtel, Bourg & Comté dans la Picardie, Diocèse de Laon, Parlement de Paris, Intendance de Soissons, Election de Laon, à 333 habitans. Un Cardinal de la Maison de Bourbon, y avoit bâti, dans le dixième siècle, un magnifique Château qui a été presque ruiné; on en a de nos jours rétabli quelques morceaux.

ANIZY, dans le Nivernois, Diocèse de Nevers, Parlement de Pau, Intendance de Moulins, Election de Nevers, à 185 habitans.

ANL

ANLEZY, dans le Nivernois, Diocèse de Nevers, Parlement de Paris, Intendance de Moulins, Election de Nevers, à 323 habitans.

ANLIAT, dans le Perigord, Diocèse de Perigueux, Parlement & Intendance de Bordeaux, Election de Perigueux, à 994 habitans.

ANN

ANNAPES, dans la Flandre Wallone, Diocèse de Tournay, Parlement de Douay, Intendance & Subdelegation de Lille, à 835 habitans.

ANNAT de Beldoires, dans le Rouergue, Diocèse de Rhodéz, Parlement de Toulouse, Intendance de Montauban, Election de Rhodéz, à 167 habitans.

ANNAY lez Bondis, à quatre lieux de Paris, Diocèse, Parlement, Intendance & Election de Paris, à 410 habitans. M. de Gourgues en est Seigneur.

ANNAY, dans le haut Languedoc, Diocèse d'Alby, Parlement & Intendance de Toulouse, Recette d'Alby, à 335 habitans.

ANNAY la Côte, dans la Bourgogne, Diocèse d'Autun, Parlement & Intendance de Dijon, Bailliage, Grenier à sel & Recette d'Avallon, à 340 habitans. Il y a une côte de vignes d'assez bonne qualité; c'est pays de bois, il y a peu de plaines, l'Evêque d'Autun est collateur de la Cure. Ce lieu est situé sur le penchant d'une montagne.

ANNAY

ANN
Langres
BailliageANN
Jeans, P.
ElectionANN
feil d'Ar
d'Arras,
est près
baye.ANN
cêse d'Ar
Bailliage
lieu est fANN
cêse d'Ar
BailliageANN
lon, à 309
pourroit
au port dANN
passage d
montagneANN
Germain
métairie
d'AnnayANN
Normand
PontauderANN
l'Abbaye
ce de la VANN
nois, ave
de GelvesANN
Marché r
chel. Il yANN
très épais,
ciades. LeANN
quête de l
Terre-sainANN
fut Amira
On s'estANN
nibal, mai
gnois danANN
marche pa
fort loinANN
tirer Anne
ANN
se de LiscANN
Election d
Duc de GANN
Seigneur.ANN
en Franche
pend de l'ANN
en cominaANN
ANN
sons, ParleANN
de ComplèANN
ANN
cêse de ReANN
Châlons, FANN
se de Baye
de Caën, AANN
ANN
nie, dans l
& IntendanANN
le appartient
& vaut neANN
ANN
cêse de SéezANN
Annçon; Ele

enduë selon
ge en 1508.
est à An-
erneur , un
us de Roy,
de Tours.
vin blanc,
, poisson
six, constitu-
el, chaux &

oit autrefois
é la ville du
Velay, sur
le-même suc-
il est à pré-

Diocèse de
ance & Elec-
Diocèse d'A-
ce d'Amiens,
bitans.

Alsace, Dio-
ce & Inten-
86 habitans.
Diocèse de
, Intendan-

Comté dans
nté de Pan-
n de Laon,
son de Bour-
ce, un ma-
né, on en a
ix.

Diocèse de
nce de Mou-
ans.

Diocèse de
nce de Mou-
ans.

Diocèse de
de Bordeaux,
s.

allonne, Dio-
ouay, Inten-
35 habitans.
e Roriguac,
bloufe, Inten-
odez, a 169

eués de Paris,
élection de Pa-
s en est Sei-

oc, Diocèse
ouloufe, Re-

rgogne, Dio-
nce de Dijon,
valon, a 340
d'affez bonne
ure de plaines,
Cure. Ce lieu
agne.

ANNAY

ANNAY, dans la Bourgogne, Diocèse de Langres, Parlement & Intendance de Dijon, Bailliage & Recette de Noyers, a 306 habitans.

ANNAY, dans le Gâtinais, Diocèse d'Orléans, Parlement de Paris, Intendance d'Orléans, Election de Gien, a 317 habitans.

ANNAY, dans l'Artois, Diocèse d'Arras, Conseil d'Artois, Intendance d'Amiens, Gouvernance d'Arras, Bailliage de Lens, a 410 habitans. Ce lieu est près du Canal de Douai. Il y a auprès une Abbaye.

ANNAY la Côte, dans la Bourgogne, Diocèse d'Autun, Parlement & Intendance de Dijon, Bailliage & Recette d'Avalon, a 350 habitans. Ce lieu est situé sur un coteau.

ANNAY la Riviere, dans la Bourgogne, Diocèse d'Autun, Parlement & Intendance de Dijon, Bailliage & Grenier à sel de Noyers, Recette d'Avalon, a 309 habitans. La rivière de Serin y passe. Elle pourroit y être navigable; elle se jette dans l'Yonne au port de Bonvalet, au-dessus de Passons, c'est le passage des vins qui vont à Dijon. C'est pays de montagnes, il y a quelques vignes. L'Abbé de S. Germain d'Autun est collateur de la Cure. La métairie de Vésure est dépendante & succursale d'Annay la Riviere. Ce lieu est situé sur un coteau.

ANNEBAUT *Annebaltum*, Bourg, dans la Normandie, situé sur la Rille, à deux lieues de Pontaudemer, entre le Bourg de Montfort, & l'Abbaye de Corneville. Annebaut est haute Justice de la Vicomté de Pontaudemer au pays de Roumois, avec titre de Marquisat, appartenant à M. de Gèvres, Gouverneur de Paris. On y tient un Marché tous les Jendis, & une Foire à la S. Michel. Il y a un ancien Château dont les murs sont très épais, & dans le village un Couvent d'Annonciades. Les Seigneurs d'Annebaut furent à la conquête de l'Angleterre, l'an 1066. & à celle de la Terre-sainte l'an 1099. & un de leurs Successeurs fut Amiral de France l'an 1543.

On s'est imaginé que ce nom pourroit venir d'Annibal, mais vrai-semblablement ce Général Carthaginois dans son passage d'Espagne en Italie, fit sa marche par le Languedoc & le Dauphiné, laissant fort loin la Normandie: on peut se contenter de tirer Annebaut, d'*Annebaltum*.

ANNEBAUX, dans la Normandie, Diocèse de Lisieux, Parlement & Intendance de Rouen, Election de Pont-l'Evêque, a 186 habitans. M. le Duc de Gèvres, Gouverneur de Paris en est aussi Seigneur.

ANNEGUY, Prieuré Rural, ou Conventuel, en Franche-Comté, Diocèse de Besançon. Il dépend de l'Abbaye de Luxeuil. Le Pape y nomme en commande.

ANNELE, dans la Picardie, Diocèse de Soissons, Parlement & Intendance de Paris, Election de Compiègne, a 109 habitans.

ANNELLES, dans la Champagne, Diocèse de Reims, Parlement de Paris, Intendance de Châlons, Election de Rhetel, a 261 habitans.

ANNELLES, dans la Normandie, Diocèse de Bayeux, Parlement de Rouen, Intendance de Caën, Election de Bayeux, a 336 habitans.

ANNEMARIE, Terre avec titre de Baronie, dans la Brie, Diocèse de Sens, Parlement & Intendance de Paris, Election de Montreuil. Elle appartient au Trésorier de S. Martin de Tours, & vaut neuf mille livres de rente.

ANNEPEREY, dans la Normandie, Diocèse de Sées, Parlement de Rouen, Intendance d'Argentan, Election d'Argentan, a 333 habitans.

ANNEQUIN, dans l'Artois, Diocèse d'Arras, Parlement de Paris, Intendance d'Amiens, Gouvernement d'Arras, Bailliage & Recette de Lens, a 245 habitans.

ANNERON, dans le Dauphiné, Diocèse de Vienne, Parlement & Intendance de Grenoble, Election de Vienne, a 800 habitans.

ANNESSE, dans le Périgord, Diocèse de Périgueux, Parlement & Intendance de Bordeaux, Election de Périgueux, a 50 habitans.

ANNET, dans la Brie, Diocèse de Meaux, Parlement & Intendance de Paris, Election de Meaux, a 620 habitans. Il y a un Prieuré de l'Ordre de Cluny, uni à l'Abbaye de S. Martin des Champs à Paris, valant six mille livres de rente.

ANNEUIL, Fief, dans l'Evêché de Beauvais, mouvant de cet Evêché, & valant trois mille livres de rente. Il y a encore un autre parcel fief de même nom & de même mouvance, & valant cinq mille livres de rente au sieur de Gombaud.

ANNEVILLE, dans la Champagne, Diocèse de Langres, Parlement de Paris, Intendance de Châlons, Election de Chaumont, a 92 habitans.

ANNEVILLE *Annevilla*, dans la Normandie, Diocèse, Parlement & Intendance de Rouen, Election d'Arques, a 196 habitans. Il y a un Chapitre composé de sept Chanoines. M. de Manneville en est Seigneur.

ANNEVILLE, dans la Normandie, Diocèse, Parlement & Intendance de Rouen, Election de Pontaudemer, a 650 habitans. L'Abbé du Bec en est Seigneur.

ANNEVILLE, dans la Normandie, Diocèse de Coutances, Parlement de Rouen, Intendance de Caën, Election de Coutances, a 310 habitans.

ANNEVILLE, dans la Normandie, Diocèse, Parlement & Intendance de Rouen, Election de Caudebec, a 430 habitans. M. d'Houdelot en est Seigneur.

ANNEVILLE, dans la Normandie, Diocèse & Parlement de Rouen, Intendance de Caën, Election de Valognes, a 438 habitans.

ANNEVILLE en Cères, dans la Normandie, Diocèse de Coutances, Parlement de Rouen, Intendance de Caën, Election de Coutances, a 180 habitans. Cette Paroisse est sur le bord de la Cères petite rivière. La Cure dépend du Chapitre de Coutances.

ANNEVILLE, dans la Normandie, Diocèse de Coutances, Parlement de Rouen, Intendance de Caën, Election de Coutances, a 460 habitans. Cette Paroisse est proche la mer. La Cure dépend de l'Abbaye de Lesley. M. le Marquis de Pirou en est Seigneur. Il y a un ancien Château ruiné. Il y croit beaucoup d'orge, qui y est meilleure que dans les Paroisses voisines.

ANNEULIN, dans la Flandre Vallonné, Diocèse de Tournay, Parlement de Douai, Intendance & Subdelegation de Lille, a 1550 habitans.

ANNEUX, dans la Flandre Vallonné, Intendance de Cambrai, Parlement de Douai, Intendance & Subdelegation de Cambrai, a 186 habitans.

ANNEZ, dans l'Artois, Diocèse d'Arras, Parlement de Paris, Intendance d'Amiens, Gouvernement d'Arras, Bailliage & Recette d'Aire, a 198 habitans.

ANNEZ lez Duisant, &c. dans la Flandre Vallonné, Diocèse de Cambrai, Parlement de Douai, Intendance & Subdelegation de Cambrai, a 39 habitans.

ANNESAIN, dans l'Artois, Diocèse d'Arras, Parlement de Paris, Intendance d'Amiens, Gouvernement d'Arras, Bailliage & Recette de Bethune, a 146 habitans.

ANNIOT, dans la Bourgogne, Diocèse d'Autun, Parlement & Intendance de Dijon, Bailliage, Grenier à sel & Recette d'Avalon, a 860 habitans. Ce lieu est dans une plaine. Il y a quelques vignes. L'Evêque d'Autun est collateur de la Cure.

ANNIOU, Seigneurie, qui relève du Comté de Sancerre.

ANNOIRES, dans la Franche-Comté, Diocèse, Parlement & Intendance de Besançon, Bailliage & Recette de Dôle, a 1721 habitans.

ANNOISIN, dans le Dauphiné, Diocèse de Vienne, Parlement & Intendance de Grenoble, Election de Vienne, a 101 habitans.

ANNOIX, dans le Berry, Diocèse de Bourges, Parlement de Paris, Intendance & Election de Bourges, a 307 habitans.

ANNONAY, *Annonæum & Annoniacum*, Ville, Marquisat du haut Vivarez, Diocèse de Viviers, Parlement de Toulouse, Intendance de Montpellier, Recette de Viviers, a 460 habitans. Ce Marquisat est situé sur les confins du Velay & du Forez, au bord de la petite rivière de Denne, qui se rend dans le Rhône, à deux lieues plus bas. Cette Ville est dans un fond au bas d'une chaîne de montagnes. C'est un Marquisat de la Maison de Rohan-Soubise, & l'un des sièges du Bailliage du pays.

ANNOT, petite Ville, dans les montagnes de Provence, sur la rivière du Var, environ à trois lieues, & du Diocèse de Glandève, Parlement & Intendance d'Aix, Chef-lieu d'une Viguerie, a 960 habitans. Elle députa aux Etats de Provence. Honoré Bouche croit que c'est où il faut placer les *Æliæ*, dont il est fait mention dans l'Inscription du Trophée des Alpes. Le même veut que cette Ville soit du Bailliage de Guillaume.

ANNOULT, en Bourgogne, Diocèse d'Autun, Parlement & Intendance de Dijon, Bailliage & Recette de Noyers, a 164 habitans.

ANNOVILLE, ou Annoville Tourneville; qui n'est que la même paroisse, quoiqu'il y ait deux Eglises, toutes deux paroissiales, qui n'ont qu'un même Curé. La Cure est de deux cens livres de revenu. Elle borde la mer, & il y a une belle grande mare d'eau douce, où l'on prend de bonnes carpes & autres poissons. Elle appartient à M. d'Annoville qui en est Seigneur & Patron présentant à la Cure.

ANNONVILLE, & Landeville, dans la Champagne, Diocèse de Troyes, Parlement de Paris, Intendance de Châlons, Bailliage de Chaumont, Prévôté d'Andelot, & Election de Joinville, a 209 habitans. Le premier de ces deux lieux, est une paroisse dont la Cure est à la collation de l'Abbaye de S. Urbain, l'Eglise est dédiée à S. Pierre. L'Eglise de Landeville est dédiée à S. Martin, ce n'est qu'une Annexe, celui qui en est Titulaire prend la qualité d'Infirmier de l'Abbaye de S. Urbain.

ANNOVILLE Tourneville, dans la basse Normandie, Diocèse de Coutances, Parlement de Rouen, Intendance de Caën, Election de Coutances, a 516 habitans.

ANNOUVILLE, dans la Normandie, Diocèse, Parlement & Intendance de Rouen, Election de Montvilliers, a 140 habitans.

ANNOUX, dans la Bourgogne, Diocèse de

Langres, Parlement & Intendance de Dijon, Bailliage & Recette d'Avalon, Grenier à sel de Noyers, a 460 habitans. Ce lieu est sur une montagne, à une lieue de la rivière de Serain. Il n'y a que cent ouvrées de vignes. L'Evêque de Langres est collateur de la Cure.

ANNOY, dans la Picardie.

ANO

ANOR, dans le Haynaut, en Flandres, Diocèse de Cambrai, Parlement de Doulay, Intendance de Maubeuge, Gouvernement d'Avènes, a 462 habitans. Ce village dépend de la Terre & Paroisse d'Avènes. Il y a un Curé, nommé *Vicaire perpétuel*, qui a pour revenu deux cens quarante-six livres monnoye de France, que la Communauté lui donne par an. Il a un Vicair qui la Communauté fait cent cinquante livres, & quatre cordes de bois pour son chauffage. Ce village contient mil dix-sept saieres de terres labourables, à quatre-vingt verges la saiere, la verge vingt pieds, & le pied dix pouces. Une partie de ces terres sont incultes & en friche. Il n'y a point de prairies. Il y a deux Forges situées sur deux petits ruisseaux, deux Verreries, une à place pour les vitres, l'autre pour faire des bouteilles. On n'y travaille que deux ou trois mois de l'année. Les habitans travaillent aux bois, & la plupart sont manoeuvriers.

ANOS, dans la basse Navarre, Diocèse de Bayonne, Parlement de Pau, Sénéchaussée de Morlas, a 25 habitans.

ANOS, dans la Bourgogne, Diocèse d'Autun; Parlement & Intendance de Dijon, Recette d'Avalon, a 55 habitans.

ANOST, dans la Bourgogne, Diocèse d'Autun, Parlement & Intendance de Dijon, Bailliage, Grenier à sel & Recette d'Autun, a 819 habitans. Il est à trois quarts de lieu d'Autun, sur les montagnes de Morvan. Il y a quelques ruisseaux où l'on trouve des truites. C'est pays de bois & de montagnes fort élevées. Les Seigneurs de S. Symphorien d'Autun, sont collateurs de la Cure. Le village de Lesséy & les Hameaux de Busy, Prebie, Estrée, la Pierre, la Duffière, Corcelles, Jour, Varennes, Montcenis, Veclée & le Creux en dépendent.

ANOYE, dans la basse Navarre, Diocèse de Bayonne, Parlement & Intendance de Pau, Sénéchaussée de Morlas, a 128 habitans.

ANQ

ANQUETIERVILLE, dans la Normandie, Diocèse, Parlement & Intendance de Rouen, & Election de Caudebec, a 159 habitans. M. Asselin en est Seigneur.

ANR

ANROSEY, dans la Champagne, Diocèse de Langres, Parlement de Paris, Intendance de Châlons, Election de Langres, a 391 habitans.

ANS

ANSAC, dans la Picardie, Diocèse de Beauvais, Parlement de Paris, Intendance de Soissons, Election de Clermont, a 451 habitans.

ANSAGES, dans le Dauphiné, Diocèse de Valence, Parlement & Intendance de Grenoble,

Election de
ANSAC
cèse d'Am
d'Amiens
rans.

ANSAC
Parlement
d'Auch, a
ANSAC
goulême,
Limoges,
rans.

ANSAC
cèse de Be
ce de Soiss
bitans.

ANSE.
ANSE.
ANSE.
Tarbes, l
d'Auch, R
bitans.

ANSET
cèse de Dig
Viguerie &
ANSIG

cèse d'Al
louse, Recer

ANSO
dans la Pro
d'Alia
habitans.

ANST
Diocèse de
cendance &
rans.

ANTA
cèse de Con

Bordeaux, E
ANTA
Valence, Pa
Election de

ANTE,
au Diocèse d
tigny & fain
le arrofé un
un cours d'en
la Dive, deu
Pierre sur D

ANTEN
de Reims, l
Châlons, El
Cure vaut m

ANTEN
Reims, Parle
sons, Electio

ANTER
de S. Flour,
Riom, Electi

ANTEU
cèse d'Autun
Bailliage, Gr
a 158 habitans

ANTEU
rêts. Le Puits

ANTEV
cèse, Parleme
cèse & Rece

ANTES
Saintes, Parl
la Rochelle,
habitans.

Election de Montelimart, a 186 habitans.

ANSAINVILLER, dans la Picardie, Diocèse d'Amiens, Parlement de Paris, Intendance d'Amiens, Election de Moudidier, a 239 habitans.

ANSAN, dans la Gascogne, Diocèse d'Auch, Parlement de Toulouse, Intendance & Election d'Auch, a 161 habitans.

ANSAT, dans l'Angoumois, Diocèse d'Angoulême, Parlement de Paris, Intendance de Limoges, Election d'Angoulême, a 728 habitans.

ANSAUVILLER, dans la Picardie, Diocèse de Beauvais, Parlement de Paris, Intendance de Soissons, Election de Clermont, a 664 habitans.

ANSE. Voyez Ance.

ANSENSES. Voyez Boutencourt.

ANSEREIX, dans la Gascogne, Diocèse de Tarbes, Parlement de Toulouse, Intendance d'Auch, Recette du Comté de Bigorre, a 189 habitans.

ANSET, ou Aufet, dans la Provence, Diocèse de Digne, Parlement & Intendance d'Aix, Viguerie & Recette de Senne, a 181 habitans.

ANSIGNA, dans le bas Languedoc, Diocèse d'Alet, Parlement & Intendance de Toulouse, Recette d'Alet, a 123 habitans.

ANSOUIS & Affanes, de *Ansois*, Baronic, dans la Provence, Diocèse, Parlement & Intendance d'Aix, Viguerie & Recette d'Apt, a 686 habitans.

ANSTAIN, dans la Flandre Vallonne, Diocèse de Tournay, Parlement de Douay, Intendance & Subdelegation de Lille, a 186 habitans.

ANT

ANTAIGNAC, dans le Condomois, Diocèse de Condom, Parlement & Intendance de Bordeaux, Election de Condom, a 310 habitans.

ANTANES, dans le Dauphiné, Diocèse de Valence, Parlement & Intendance de Grenoble, Election de Montelimart, a 310 habitans.

ANTE, petite Riviere, dans la Normandie, au Diocèse de Sées; elle a sa source entre Martigny & saint Viger, traverse Falaise, dont elle arrose un faubourg appellé d'Ante, & après un cours d'environ quatre lieues, elle se rend dans la Dive, deux lieues à peu près au-dessus de saint Pierre sur Dive, auprès de Coulibeuf.

ANTENAY, dans la Champagne, Diocèse de Reims, Parlement de Paris, Intendance de Châlons, Election d'Épernay, a 224 habitans. La Cure vaut mille livres par an.

ANTENY, dans la Champagne, Diocèse de Reims, Parlement de Paris, Intendance de Châlons, Election de Reims, a 990 habitans.

ANTERIEUX, dans l'Auvergne, Diocèse de S. Flour, Parlement de Paris, Intendance de Riom, Election de S. Flour, a 373 habitans.

ANTEUIL, Bourg, dans la Bourgogne, Diocèse d'Autun, Parlement & Intendance de Dijon, Bailliage, Grenier à sel, & Recette de Baume, a 138 habitans. C'est pays de montagnes & de forêts. Le Puits Mathei en dépend.

ANTEVILLE, dans la Franche-Comté, Diocèse, Parlement & Intendance de Besançon, Bailliage & Recette de Baume, a 202 habitans.

ANTESAN, dans la Saintonge, Diocèse de Saintes, Parlement de Bordeaux, Intendance de la Rochelle, Election de S. Jean d'Angely, a 244 habitans.

ANTHENAN, dans la Bourgogne, Diocèse de Bellay, Parlement & Intendance de Dijon, Bailliage & Recette de Bresse, a 33 habitans.

ANTHIERES lez Douay, dans l'Artois, Diocèse d'Arras, Parlement de Paris, Intendance d'Amiens, Gouvernement & Bailliage d'Arras, a 116 habitans.

ANTHON, *Castrum Anthonis*, dans le Dauphiné, Diocèse de Lion, Parlement & Intendance de Grenoble, a 171 habitans.

ANTHON, dans la Franche-Comté, Diocèse, Parlement & Intendance de Besançon, Bailliage & Recette de Vesoul, a 33 habitans.

ANTHOUGNE, dans le Poitou, Diocèse de Poitiers, Parlement de Paris, Intendance de Poitiers, Election de Châtelleraud, a 391 habitans.

ANTIBES, *Antipolis*, Ville forte & Port de mer en Provence, vers le Piémont, Diocèse de Grasse, Parlement & Intendance d'Aix, Viguerie & Recette de Grasse, a 3406 habitans. Il y a une Justice Royale, c'est un Gouvernement de place. Cette Ville est très-ancienne; elle a été fondée par les Marseillois, dans le terrain des *Decetes*, & nommée *Antipolis*, située à trois lieues à l'occident de Nice, & à son opposition, d'où ils lui ont donné ce nom d'*Antipolis*, qui signifie une Ville opposée à une autre, néanmoins cette étymologie doit paroître un peu tirée. On croit plus grec pour grec, de la déduire tout simple.

tibios qui signifie contraire à la vie, puisqu'on assure que l'air mal sain de cette Ville, a contraint d'en transférer le siège Episcopale en celle de Grasse, & en a fait plus d'une fois sortir les habitans. Par sa situation, elle étoit devenue considérable sous les Romains. Après avoir été possédée par les Goths, & par les François, elle fut sacagée par les Sarrasins dans le neuvième siècle. Elle a demeuré long-tems exposée aux descentes & pillages des Maures d'Afrique & d'Espagne, ce qui, outre l'inconvénient du mauvais air qui y règne, a donné occasion au Pape Innocent IV. en 1200. de transférer à Grasse, le siège Episcopal qui étoit à Antibes, dès le cinquième siècle. Il y a un Vicaire indépendant de l'Officialité de Grasse. Le Domaine de la ville a appartenu aux Evêques; depuis il a passé dans la Maison de Grimaldi. On y a construit une bonne Citadelle, qui a un Gouverneur particulier. Son port ne peut recevoir que que de moyens vaisseaux. Son terroir est abondant en fruits excellens. Ses habitans sont très-agiles & dispos, ils aiment fort la danse. L'on voit encore à Antibes un grand nombre de monumens antiques des Romains: Il y a un Couvent de l'Ordre de S. François de l'étroite observance, & un Monastere de Religieuses. Antibes est le lieu où l'on prépare le plus délicatement les Anchois, on y apprête aussi fort bien les Bourlargues, & Malignes, qui sont de petits Poissons fricallés & mêlés avec de l'huile, que l'on met dans des barriques faites esprés. On y sèche aussi des ceufs de Mugés après les avoir falez comme les harang.

Les plaines de tout ce Canton forment un petit Paradis terrestre.

ANTICHAM, dans la Gascogne, Diocèse de Comenges, Parlement de Toulouse, Intendance d'Auch, Election de Comenges, a 81 habitans.

ANTICHAN, Justice Royale, dans les quatre Vallées, Diocèse de Comenges, Parlement de Toulouse, Intendance d'Auch, Vallée de Barroux, a 161 habitans.

ANTIEN, dans le Nivernois, Diocèse d'Autun, Parlement de Paris, Intendance de Nevers, Election de Nevers, a 186 habitans.

ANTIEN, dans le Nivernois, Diocèse d'Autun, Parlement de Paris, Intendance de Nevers, Election de Nevers, a 186 habitans.

ANTIEN, dans le Nivernois, Diocèse d'Autun, Parlement de Paris, Intendance de Nevers, Election de Nevers, a 186 habitans.

ANTIEN, dans le Nivernois, Diocèse d'Autun, Parlement de Paris, Intendance de Nevers, Election de Nevers, a 186 habitans.

ANTIEN, dans le Nivernois, Diocèse d'Autun, Parlement de Paris, Intendance de Nevers, Election de Nevers, a 186 habitans.

ANTIEN, dans le Nivernois, Diocèse d'Autun, Parlement de Paris, Intendance de Nevers, Election de Nevers, a 186 habitans.

ANTIEN, dans le Nivernois, Diocèse d'Autun, Parlement de Paris, Intendance de Nevers, Election de Nevers, a 186 habitans.

ANTIEN, dans le Nivernois, Diocèse d'Autun, Parlement de Paris, Intendance de Nevers, Election de Nevers, a 186 habitans.

ANTIEN, dans le Nivernois, Diocèse d'Autun, Parlement de Paris, Intendance de Nevers, Election de Nevers, a 186 habitans.

ANTIEN, dans le Nivernois, Diocèse d'Autun, Parlement de Paris, Intendance de Nevers, Election de Nevers, a 186 habitans.

ANTIEN, dans le Nivernois, Diocèse d'Autun, Parlement de Paris, Intendance de Nevers, Election de Nevers, a 186 habitans.

ANTIEN, dans le Nivernois, Diocèse d'Autun, Parlement de Paris, Intendance de Nevers, Election de Nevers, a 186 habitans.

ANTIEN, dans le Nivernois, Diocèse d'Autun, Parlement de Paris, Intendance de Nevers, Election de Nevers, a 186 habitans.

ANTIEN, dans le Nivernois, Diocèse d'Autun, Parlement de Paris, Intendance de Nevers, Election de Nevers, a 186 habitans.

ANTIEN, dans le Nivernois, Diocèse d'Autun, Parlement de Paris, Intendance de Nevers, Election de Nevers, a 186 habitans.

ANTIEN, dans le Nivernois, Diocèse d'Autun, Parlement de Paris, Intendance de Nevers, Election de Nevers, a 186 habitans.

xerre, Parlement & Intendance de Paris, Election de Vezelay, a 484 habitans.

ANTIENVILLE, dans la Picardie, Diocèse de Soissons, Parlement de Paris, Intendance & Election de Soissons, a 269 habitans.

ANTIGNAC, dans la Saintonge, Diocèse de de Saintes, Parlement de Bordeaux, Intendance de la Rochelle, Election de Saintes, a 249 habitans.

ANTIGNAC, dans la Gascogne, Diocèse de Comenges, Parlement de Toulouse, Intendance d'Auch, Election de Comenges, a 26 habitans.

ANTIGNE, Bourg dans le Poitou, Diocèse de la Rochelle, Parlement de Paris, Intendance de Poitiers, Election de Fontenay, a 1220 habitans.

ANTIGNY, Bourg, dans le Berry, Diocèse de Bourges, Parlement de Paris, Intendance de Bourges, Election de le Blanc, a 910 habitans.

ANTIGNY la Ville, dans la Bourgogne, Diocèse d'Autun, Parlement & Intendance de Dijon, Bailliage & Recette de Beaune, Grenier à Sel d'Arnay-le-Duc, a 112 habitans. Ce lieu est situé sur une petite éminence en pays assez bon. Il y a quelques forêts & de petites montagnes. Le Charmoy en dépend.

ANTIGNY le Château, Marquisat, dans la Bourgogne, situé entre Beaune & Arpay-le-Duc, Diocèse d'Autun, Parlement & Intendance de Dijon, Bailliage, Grenier à sel & Recette de Beaune, a 118 habitans. L'Eglise paroissiale est à Foilly qui dépend d'Antigny. C'est pays de montagnes & de bois.

les ANTIIS, dans le Beam, Diocèse de Comenges, Parlement & Intendance de Pau, Sénéchaussée de Sauveterre, a 36 habitans.

ANTILLAC, dans le Limousin, Diocèse de Limoges, Parlement de Bordeaux, Intendance de Limoges, Election de Tulle, a 229 habitans.

ANTILLY, dans la Picardie, Diocèse de Senlis, Parlement de Paris, Intendance de Soissons, Election de Crépy, a 228 habitans.

ANTILLY, dans la Bourgogne, Diocèse d'Autun, Parlement & Intendance de Dijon, Bailliage, Grenier à sel & Recette de Nuits, a 112 habitans. C'est le chemin de Nuits à Verdun. Il y a la petite riviere nommée Mulsain. Champfuc & Roiffeur en dépendent.

ANTILLY en Buis, dans le pays Messin, Diocèse, Parlement, Intendance & Recette de Metz, a 110 habitans.

ANTIN, dans la Gascogne, Diocèse de Tarbes, Parlement de Toulouse, Intendance d'Auch, Recette du Comté de Bigorre, a 316 habitans. Cette Terre a été érigée en Duché-Pairie en 1711. L'on y a unies Baronies de Belle-Iste, Miclan, Tuilleries & autres Fiefs.

ANTIST, dans la Gascogne, Diocèse de Tarbes, Parlement de Toulouse, Intendance d'Auch, Recette du Comté de Bigorre, a 90 habitans.

ANTISE, ou Antise, Riviere du Poitou, qui arrose la ville de Maillezais, d'où elle se rend dans la mer.

ANTOING, dans l'Auvergne, Diocèse de Clermont, Parlement de Paris, Intendance de Riom, Election d'Issoire, a 311 habitans.

ANTOIGNE, dans l'Anjou, Diocèse d'Angers, Parlement de Paris, Intendance de Tours, Election de Montreuil-Bellay, a 246 habitans.

ANTOIGNY, dans la Normandie, Diocèse de Sées, Parlement de Rouen, Intendance d'Alençon, Election de Falaise, a 361 habitans.

ANTOIGNY, dans le Maine, Baronie sur la Sarthe, à trois lieues au-delà du Mans, appartient à la maison de Lavardin.

ANTOIGNY le Tillac, Cense, dans la Touraine, Diocèse de Tours, Parlement de Paris, Intendance de Tours, Election de Chinon, a 214 habitans.

ANTOLLE, il y a sur la riviere de Seure, une espèce d'écluse, nommée l'Antolle, qui mérite d'être vuë.

ANTON, dans le Dauphiné, Diocèse de Vienne, Parlement & Intendance de Grenoble, Election de Vienne, a 187 habitans.

ANTONAVES, *Antonavis*, dans le Dauphiné, Diocèse de Gap, Parlement & Intendance de Grenoble, Election de Gap, a 315 habitans.

ANTONAVES, dans le Dauphiné, Diocèse de Gap, Parlement & Intendance de Grenoble, Election de Gap, a 81 habitans.

ANTONE, dans le Périgord, Diocèse de Périgueux, Parlement & Intendance de Bordeaux, Election de Périgueux, a 1206 habitans.

ANTONY, Bourg, dans l'Isle de France; Diocèse, Parlement, Intendance & Election de Paris, a 358 habitans.

ANTORCHE, dans le Blésois, Diocèse de Blois, Parlement de Paris, Intendance d'Orléans, Election de Blois, a 108 habitans. Sa Justice ressortit au Bailliage de Blois.

ANTORPE, dans la Franche-Comté, Diocèse, Parlement & Intendance de Besançon, Bailliage & Recette de Dôle, Prévôté d'Orchamps, a 82 habitans.

ANTOUILLET, dans la Beauce, Diocèse de Chartres, Parlement & Intendance de Paris, Election de Montfort-Lamaury, a 227 habitans.

ANTRAGE, dans la haute Alsace, Diocèse de Stralbourg, Conseil Souverain & Intendance d'Alsace, Bailliage de Betsford, a 78 habitans.

ANTRAIN, *Interamnis*, Ville, dans la Bretagne, Diocèse de Nantes, Parlement de Rennes, Intendance & Recette de Nantes, a 860 habitans. Elle est située sur la riviere de Coesnon, à cinq lieues de Dol, & à huit lieues de Rennes.

ANTRAIN, *Interamnis*, dans le Nivernois, Diocèse d'Auxerre, Parlement de Paris, Intendance d'Orléans, Election de Clamecy, a 884 habitans. C'est une Châtellenie du ressort de Donzy; sa situation entre des marais, donne occasion à son nom rendu en Latin par *Interamnis*.

ANTRAIX, dans la Provence, Diocèse de Gap, Parlement & Intendance d'Aix, a 210 habitans.

ANTRAN, dans le Poitou, Diocèse de Poitiers, Parlement de Paris, Intendance de Poitiers, Election de Châtelaud, a 690 habitans.

ANTRESMES, Ville, dans le Maine, Diocèse du Mans, Parlement de Paris, Intendance de Tours, Election du Mans, a 360 habitans. Cette Ville est située au confluent de la Louvenne & de la Mayenne.

ANTREVILLE, dans la Normandie, Diocèse de Coutances. C'est une bonne Paroisse, dont la Cure vaut deux mille livres. M. le Marquis d'Antreville qui en est Seigneur, présente à cette Cure. Il y a son Château sur le bord du marais, & de très-beaux pâturages avec de grandes avenues. Il y a dans cette Paroisse une belle Chapelle, sous l'invocation de S. Jean.

ANTROEUILLES, dans la Flandre

Valloune,

Vallon
Doüy
12 habi

A N
située à
cette li

qui ferr
A N
Diocèse

Joufe, l
A N
d'Autun

liage, C
habitans
il dépen

tient vir
A N T
Besançon

Bailliage

A N V
Parlem
vernance

105 habi

A N V
Fréjus, P
& Recett

A N U
cèse, Par

de Marm

A N V
ne, Dioc

dance de
bitans. Il

sion de C

A N U
Macon, P

Bailliage

A N V
d'Angoulé

la Rochell

A N W
Spire, Cor

1090 habi

riviere de

tance de L

tagnes, il

res. Le pr

sité dans

& en plus

A N X
se de Poit

Election de

A N X
se, Parlem

de Montiv

tot en est S

ANY, d

Parlement

Caën, a 78

Tome

Baronie sur
ans, appar-
ans la Tou-
de Paris,
mon, a 214

re de Seure,
qui mérite

Diocèse de
Grenoble,

ans le Dau-
& Intendan-
a 315 habi-

phiné, Dio-
cèse de Greno-

Diocèse de Pé-
le Bordeaux,
ans.

de France;
& Election de

s, Diocèse de
d'Orléans,
Justice resfor-

Comté, Diocèse-
fançon, Bail-
d'Orchamps, a

ce, Diocèse
ndance de Pa-
, a 227 habi-

face, Diocèse
& Intendance
habitans.

, dans la Bre-
nt de Rennes,
a 860 habitans.

esson, à cinq
Rennes.

le Nivernois,
aris, Intendan-
y, a 884 habi-
ort de Donzy
ne occasion à
amis.

es, Diocèse de
ix, a 110 ha-

Diocèse de Poi-
ce de Poitiers,
bitans.

ans le Maine,
aris, Intendan-
a 560 habitans.

de la Louvenic
rmandie, Dio-
e Paroisse, dont
M. le Marquis
présente à certe
ord du marais,
e grandes ave-
e belle Chapel-

ans la Flandre
Valloune,

Vallonne, Diocèse de Tournay, Parlement de
Douai, Intendance & Subdélégation de Lille, a
12 habitans.

ANTROS, petite Isle, dans la Guyenne,
située à l'embouchure de la Garonne. C'est dans
cette Isle que l'on a bâti la Tour de Cordouan,
qui sert de phare aux Vaisseaux.

ANTUGNAC, dans le bas Languedoc,
Diocèse d'Aler, Parlement & Intendance de Tou-
louse, Recette d'Aler, a 200 habitans.

ANTUILLY, dans la Bourgogne, Diocèse
d'Autun, Parlement & Intendance de Dijon, Bail-
liage, Grenier à sel & Recette d'Autun, a 486
habitans. C'est pays de bois & de montagnes,
il dépend du Village de la Porcheresse, qui con-
tient vingt-deux Domaines.

ANTUME, dans la Bourgogne, Diocèse de
Besançon, Parlement & Intendance de Dijon,
Bailliage & Recette d'Aussonne, a 158 habitans.

ANV

ANVAIN, dans l'Artois, Diocèse d'Arras,
Parlement de Paris, Intendance d'Amiens, Gou-
vernance d'Arras, Bailliage & Recette de Pol, a
105 habitans.

ANVAYE, dans la Provence, Diocèse de
Fréjus, Parlement & Intendance d'Aix, Viguerie
& Recette de Draguignan, a 72 habitans.

ANAVILLE, dans la Normandie, Dio-
cèse, Parlement & Intendance de Rouen, Elec-
tion de Marmoutier.

ANVERS le*Homon, Bourg, dans le Mai-
ne, Diocèse du Mans, Parlement de Paris, In-
tendance de Tours, Election de la Fleche, a 1550 ha-
bitans. Il y a un Prieuré dépendant de l'Abbaye
de Caudebec, a 446 habitans.

ANUGNY, dans la Bourgogne, Diocèse de
Mâcon, Parlement de Paris, Intendance de Dijon,
Bailliage & Recette de Mâcon, a 143 habitans.

ANVILLE, dans l'Angoumois, Diocèse
d'Angoulême, Parlement de Paris, Intendance de
la Rochelle, Election de Cognac, a 333 habitans.

ANUS, voyez Fouroune.

ANWEIL, petite Ville d'Alsace, Diocèse de
Spire, Conseil Souverain & Intendance d'Alsace, a
505 habitans. Cette petite Ville est située sur la
riviere de Queich, au-dessus & à peu de dis-
tance de Landau; elle est dans le passage des mon-
tagnes, il y a auprès plusieurs carrieres de pier-
res. Le principal commerce de ses habitans con-
siste dans une Manufacture considérable de draps
& en plusieurs Tanneries.

ANX

ANXAUMONT, dans le Poitou, Diocèse
de Poitiers, Parlement de Paris, Intendance &
Election de Poitiers, a 35 habitans.

ANXETOT, dans la Normandie, Diocèse
de Rouen, Parlement & Intendance de Rouen, Election
de Montvilliers, a 70 habitans. M. de Vergue-
tot en est Seigneur.

ANY

ANY, dans la Normandie, Diocèse de Bayeux,
Parlement de Rouen, Intendance & Election de
Caën, a 78 habitans.

ANZ

ANZELINE ou Anzelme, dans la Marche,
Diocèse de Limoges, Parlement de Paris, Inten-
dance de Moulins, Election de Guercet, a 649
habitans.

ANZERVILLE Baillieu, dans la Norman-
die, Diocèse, Parlement & Intendance de Rouen,
Election de Montvilliers, a 259 habitans. M. de
Baillieu en est Seigneur.

ANZET, dans le Condomois, Diocèse de
Condom, Parlement & Intendance de Bordeaux,
Election de Condom, a 550 habitans.

ANZIN, dans la Flandre, Diocèse de Tour-
nay, Parlement de Douai, Intendance de Manteu-
ge, Recette de Prévôté-le-Comte, a 210 habitans.

ANZY, en Bourgogne, Diocèse d'Autun,
Parlement & Intendance de Dijon, a 310 habi-
tans.

ANZY-LE-DUC, Bourg & Château, du
Duché de Bourgogne, dans l'Autunois limitro-
phe du Charolois, sur la riviere d'Arconce, Dio-
cèse d'Autun, Parlement & Intendance de Dijon,
Bailliage, Grenier à sel & Recette de Semur en
Brionois, a 460 habitans. C'est pays de plain-
e; la petite riviere d'Arconce n'est pas naviga-
ble. Il y a un Prieuré de l'Ordre de Saint Be-
noît, qui vaut deux mille livres de rente. On trou-
ve quelques vignes sur le coteau. Il y a un Fief
nommé le Lattez. Anzy, écart, & les Hameaux,
dits le Bourg, Bourvalyie, le Cray & Chevri-
gny, (qui sont du Bailliage de Mâcon) Chevri-
gny du Grenier à sel de la Clayte, le haut &
bas Prayric, Soirmain, les Métairies du Moiriere
& Choges en dépendent.

AOS

AOSTE, *Augustum*, Bourg, dans le Dauphi-
né, aux confins de la Savoye, Diocèse, Parle-
ment & Intendance de Grenoble, a 880 habitans.
Ce Bourg est situé sur la petite riviere de Bierre,
à une lieue de son embouchure dans le Rhône,
& autant du Bourg Saint Genis.

AOSTE, dans le Dauphiné, Diocèse de S.
Paul-trois-Châteaux, Parlement & Intendance de
Grenoble, Election de S. Paul, a 161 habitans. Il
est situé sur la Drome à une lieue au-dessus de la
ville de Crest. Quelques-uns croyent que c'est
la petite Ville d'*Augusta Vocontiorum*, que les an-
ciens plaçoient entre Die & Valence; mais cela
ne se peut pas, puisqu'elle est du Diocèse des
Tricastins.

AOU

AOUGNY, dans la Champagne, Diocèse
de Reims, Parlement de Paris, Intendance de Châ-
lons, Election de Reims, a 261 habitans.

AOURY, dans le pays Messin, Diocèse,
Parlement, Intendance & Recette de Metz, a 33
habitans.

AOUST, dans la Champagne, Diocèse de
Reims, Parlement de Paris, Intendance de Châ-
lons, Election de Reims, a 261 habitans. La Cure
vaut quatre cens livres.

AOUSTE, voyez Leiffains.

AOUSTE, *Augusta*, dans le Dauphiné, Dio-
cèse de Die, Parlement & Intendance de Greno-
ble, Election de Montelimart, a 972 habitans.

AOUSTE & Hemelin, dans le Dauphiné.

Diocèse de Bellay, Parlement & Intendance de Grenoble, a 1746 habitans.

A P A

A P A C H, dans le pays Messin, Diocèse, Parlement, Intendance & Recette de Metz, a 238 habitans.

A P C

A P C H A T, dans l'Auvergne, Diocèse de Clermont, Parlement de Paris, Intendance de Riom, Election de Clermont, a 1044 habitans.

A P C H E R, dans l'Auvergne, Diocèse de Clermont, Parlement de Paris, Intendance & Election de Riom, a 229 habitans. La Duchesse D'Albani, heritiere de la branche aînée de la Maison d'Apcher, possède de grandes terres en Auvergne; ce nom est l'un des plus anciens de la Province. Guerin d'Apcher premier du nom, épousa Blanche Dauphine d'Auvergne, fille de Bertrand I. & de Marie de Villeneuve; le Comte d'Apcher & le Sieur de Cheylard, forment des branches puînées.

A P C H E R, dans le Languedoc, Diocèse de Mende, Parlement de Toulouse, Intendance de Montpellier, Recette de Mende, a 55 habitans.

A P C H O N, dans l'Auvergne, Diocèse de Saint Flour, Parlement de Paris, Intendance de Riom, a 504 habitans. Le Marquis d'Apchon est d'une illustre Maison, dont les armes sont semées de France. Il est Pair-Baron de la haute Auvergne pour le Bailliage d'Aurillac, comme le Seigneur de Pierrefort pour le Bailliage de Saint Flour. Il descend directement de Guillaume Seigneur d'Apchon & de Mahaut Dauphine, fille du Dauphin Robert II. & de Mahaut d'Auvergne, fille de Guillaume VIII. Comte d'Auvergne & d'Aliz de Boulogne. Le Château d'Apchon est situé à la pointe d'un rocher, qui domine sur le Bourg du même nom. Les Seigneurs de la Morlée se disent de la même famille.

A P E

A P E N A Y, dans la Normandie, Diocèse de Sées, Parlement de Rouen, Intendance d'Alençon, Election de Mortagne, a 392 habitans.

A P I

A P I N A T, dans le Forez, Diocèse de Lion, Parlement de Paris, Intendance de Lion, Election de Moutbrison, a 672 habitans.

A P I R Y, dans le Nivernois, Diocèse de Nevers, Parlement de Paris, Intendance de Moulins, Election de Nevers, a 494 habitans.

A P L

A P L O T, dans la Normandie, Diocèse, Parlement & Intendance de Rouen, Election de Pontcaudemer, a 46 habitans. Il y a un Seigneur qui en porte le nom.

A P O

A P O I G N Y, dans la Champagne, il y a un Chapitre de quatre Canonicaux, valant chacun quatre cens livres. Voyez Appoigny.

A P O U L S ou Apoux, dans le Roussillon,

Diocèse de Perpignan, Conseil Souverain, Intendance & Recette de Roussillon, a 80 habitans.

A P P

A P P E L L E, dans le haut Languedoc, Diocèse de Lavaur, Parlement & Intendance de Toulouse, Recette de Lavaur, a 205 habitans.

A P P E N A N S, dans la Franche-Comté, Diocèse, Parlement & Intendance de Besançon, Bailliage & Recette de Beaume, a 46 habitans.

A P P E V I L L E, Bourg, dans la Normandie, Diocèse, Parlement & Intendance de Rouen, Election de Pontcaudemer, a 1040 habitans. M. de Tresmes en Seigneur.

A P P E V I L L E, dans la Normandie, Diocèse, Parlement & Intendance de Rouen, Election d'Arques, a 210 habitans. M. de Nemours en est Seigneur.

A P P E V I L L E, dans la Normandie, Diocèse de Coutances, Parlement de Rouen, Intendance de Caën, Election de Carentan, a 525 habitans. Le Seigneur est Monsieur le Marquis de Cogny, qui présente aussi à la Cure. Il y avoit autrefois deux Cures, dont la seconde étoit la nomination de l'Abbaye de Saint Etienne de Caën, Ordre de Saint Benoît. Depuis dix ans, ces deux Cures ont été réunies dans la personne du Curé, qui y est à présent. Appeville est une grande Paroisse, où il y a plusieurs Gentilshommes qui y ont des Fiefs nobles. Il y a aussi un bon Prieuré, qui appartient à l'Abbaye de Lessay. Il y a une Chapelle dans ce Prieuré. M. d'Orville qui en est assez proche, a aussi une petite Chapelle domestique. Cette Paroisse est presque environnée de bois & de grands marais.

A P P I L L Y, dans la Picardie, Diocèse de Noyon, Parlement de Paris, Intendance de Soissons, Election de Noyon, a 247 habitans.

A P P O I G N Y, dans la Champagne, Diocèse de Langres, Parlement & Intendance de Paris, Election de Tonnerre, a 1009 habitans.

A P R

A P R E M O N T, dans le Nivernois, Diocèse de Nevers, Parlement de Paris, Intendance de Moulins, Election de Nevers, a 114 habitans.

A P R E M O N T, Ville & Marquisat, dans le Poitou, Diocèse de Luçon, Parlement de Paris, Intendance de Poitiers, Election des Sables d'Olonne, a 510 habitans.

A P R E M O N T, dans la Bourgogne, Diocèse de Bellay, Parlement & Intendance de Dijon, Bailliage & Recette de Bugey, a 309 habitans.

A P R E M O R, dans la Bourgogne, Diocèse de Bellay, Parlement & Intendance de Dijon, Bailliage & Recette de Bugey, a 330 habitans.

A P R E Y, dans la Bourgogne, Diocèse de Langres, Parlement & Intendance de Dijon, Bailliage d'Arques en Barois, Recette de Châtillon, Grenier à sel de Saux-le-Duc, a 324 habitans. Il y a quelques vignes. Le Prieur de S. Germe est Colporteur de la Cure. Ce lieu est situé sur un côteau.

A P R I E U, dans le Dauphiné, Diocèse de Vienne, Parlement & Intendance de Grenoble, Election de Vienne, a 607 habitans.

A P S

A P S, *Alba Helviorum*, petite Ville du Vivarez, voyez *Albe* & *Abs*.

A P S, dans le Vivarez, Diocèse de Viviers, Parlement de Toulouse, Intendance de Montpellier, Recette de Viviers, a 248 habitans.

A P T

A P T, *Apta*, Ville Episcopale de la Provence, dans le Comté de Forcalquier, Parlement & Intendance d'Aix, Siège d'une Viguerie & d'une Recette, a 6464 habitans. Elle députa aux Assemblées générales de la Province. Elle est située sur la Rivière, ou plutôt sur le torrent nommé Calavon, près des montagnes, à huit lieus d'Aix. Cette Ville est petite, mais ancienne. Elle étoit capitale des *Vulgentes*; son ancien nom *Apta Julia*, fait juger qu'elle doit son origine aux premiers Césars. C'étoit un Evêché dès le premier Concile d'Arles. L'Evêque qui est suffragant de l'Archevêque d'Aix, se dit Prince d'Apt, quoiqu'il ne soit pas Seigneur de la Ville; quelques-uns veulent qu'il ait eu autrefois droit de faire battre monnoye. L'Eglise d'Apt reconnoît S. Auspice pour son premier Prélat: on veut qu'il ait été envoyé dans les Gaules par S. Clement Pape. La Cathédrale est dédiée à sainte Anne; son Chapitre est composé d'un Prévôt, qui est la seule Dignité, d'un Archidiaque, d'un Capiscol & d'un Sacristain, qui ne sont que trois Personats, & de neuf Chanoines. Ce Diocèse comprend trente-trois Paroisses.

Il y a deux Abbayes de Filles dans la Ville; l'Abbaye de sainte Catherine de l'Ordre de S. Augustin fondée en 1299. par Raymond Bot Evêque d'Apt, qui se réserva pour lui & ses successeurs, le droit de confirmer les Abbesses après leur Election; Et l'Abbaye de sainte Croix de l'Ordre de Cîteaux, fondée en 1234. par une Dame nommée Sacristaine. Cette Abbaye a commencé par une petite Chapelle qu'elle avoit bâtie à la campagne sous le nom de sainte Croix. Cette Dame y avoit bâti auprès un Monastere sous la discipline de Cluys, jusqu'à ce que l'une & l'autre ayant été pillées après la bataille de Poitiers, par des soldats vagabonds, qui s'étoient répandus par toutes les Provinces, les Religieuses se retirèrent dans Apt, & embrasserent la Règle de Cîteaux l'an 1435. après qu'on leur eut uni l'Abbaye de Molegez du même Ordre, dans le Diocèse d'Arles. L'on y a trouvé en 1604. l'épithaphe de Boristhenes, Cheval bien-aimé de l'Empereur Adrien. Il y a quatre Couvens de Religieux, & quatre de Religieuses; les Religieux sont des Carmes, des Cordeliers, des Capucins & des Recolets; les Religieuses sont, outre les deux Abbayes dont on a parlé, des Filles de sainte Catherine, sous la Règle de S. Augustin, & des Claristes. On a tenu en cette Ville un Concile National en 1362. L'on y voit encore les restes d'un Amphitheatre. Les Itinéraires d'Antonin & de la Table de Peutinger, font mention de cette Ville, aussi-bien que la notice des Provinces. Les prunes & les pruneaux d'Apt sont fort renommés.

A Q U

A Q U I N, dans l'Artois, Diocèse d'Arras, Parlement de Paris, Intendance d'Amiens, Gouvernance d'Arras, Bailliage & Recette de Saint

Omer, a 100 habitans.

A Q U I G N Y, *Aquiniacum*, Bourg, ancienne Baronie & haute Justice, dans la Normandie, à une lieue de Louviers, quatre lieus d'Evreux & à six de Roüen, Diocèse d'Evreux, Parlement & Intendance de Roüen, Election d'Evreux, a 416 habitans. Ce lieu est ainsi nommé selon quelques-uns, *Ab aquis*; parce que c'est la jonction des rivières d'Enre & d'Iton: D'autres prétendent qu'*Aquigny* vient d'*Aqua Ignis*: & que le feu ayant pris à ce Bourg, on se servit de l'eau des deux Rivières pour l'éteindre. Il est situé sur l'Eure, & cette Rivière a un ruisseau qui prend sa source auprès du Château d'Aquigny, & forme une Ile, où l'on voit l'Eglise paroissiale dédiée à sainte Cecile. C'est auprès de ce lieu que la rivière d'Iton se jette dans la rivière d'Eure. Cette Baronie appartient à M. le Président d'Esneval.

A Q U I T A I N E, *Aquitania*, (aujourd'hui la Guyenne.) Aquitaine est le nom que portoit l'une des quatre parties des Gaules du tems des Romains, & qui lui a été conservé sous le titre de Duché, & même de Royaume sous les François; mais sous différentes étendues. L'on croit que ce nom lui vient de la quantité de ses eaux & Rivières, quelques autres prétendent qu'elle l'emprunté d'un de ses peuples, qui habitoit vers la Garonne, & s'appelloit *Aquitani*. Jules César comprit l'Aquitaine entre la Garonne, l'Océan & les Pyrénées. Auguste l'étendit jusqu'à la Loire, & alors elle fut divisée en trois Aquitaines; Bourges, *Avaricum*, capitale des *Bituriges*; *Cubi*, devint Métropole de cette première; Bordeaux, capitale des *Bituriges*; *Vibisc*, Métropole de la seconde, & Euse, *Eusa*, Métropole de la troisième Aquitaine, que l'on nommoit encore *Novempopulanie*. Euse ayant été détruite par les Normands, Auch lui a succédé en sa qualité de Métropole.

Dans la décadence de l'Empire Romain sous Honorius, les Visigoths s'emparèrent des trois Aquitaines, qui leur furent enlevées par les François après la bataille de Vouclade. Les peuples se révolterent plusieurs fois contre leurs nouveaux Maîtres, & se choisirent des Ducs; mais ils furent soumis par les armes dans le sixième siècle; les Gascons, originaires de Biscaye & de Navarre, traversèrent les Pyrénées, & s'avancèrent peu à peu dans la Novempopulanie, dont ils s'emparèrent malgré les efforts des Rois de France. Ils se choisirent un Duc, qui fut à la fin obligé de faire hommage aux Princes François, ainsi que les Ducs du reste de l'Aquitaine, qui conservoient la qualité de Ducs d'Aquitaine. Ces Ducs voulant essayer de secouer le joug sous Charles Martel, les Sarrasins profitèrent de leurs divisions, & ravagèrent en un instant toutes ces belles Provinces qui leur seroient restées, s'ils n'avoient été défaits près de Tours par Charles Martel Mair du Palais, & par Eudes Duc d'Aquitaine, qui, dans ce pressant besoin, s'étoit raccommode avec lui.

Charlemagne ayant enfin soumis les Aquitains & les Gascons en 778. en forma le Royaume d'Aquitaine, auquel il joignit une partie du Languedoc, & toutes les conquêtes d'Espagne. Ce Royaume fut peu après réuni à la Couronne en 866. par Charles le Chauve; les Provinces qui l'avoient composé étoient gouvernées par des Officiers. Sous leur administration, les Normands les ravagèrent & en détruisirent la plupart des Villes. Dans la suite, la faiblesse des Rois de la seconde race, donna occasion à ces Gouverneurs de s'emparer chacun de leur Province, & alors l'Aqui-

taine fut partagée en plusieurs petits Etats, dont les deux plus considérables furent le Duché d'Aquitaine & le Duché de Gascogne : Le premier comprenoit les Provinces septentrionales, & le Duché de Gascogne comprenoit les Provinces méridionales. Ces deux Duchez furent réunis au seul Duché d'Aquitaine, par Geoffroy Guy Duc de Gascogne, qui succéda à son frere Guillaume V. Duc d'Aquitaine, & toutes les Provinces passerent aux Anglois, par le mariage d'Elconor fille de Dermer Duc d'Aquitaine (répudiée par Lotis le Jeune Roy de France) avec Henry II. Roy d'Angleterre. Elles ont appartenu aux Anglois jusqu'au règne de Charles VII. qui les en a chassés, & qui a réuni toutes ces Provinces à la Couronne, dont elles n'ont point été démembrées. Ce nom d'Aquitaine n'est plus en usage, on lui a substitué celui de Guyenne, que porte une partie de l'ancienne Aquitaine.

ARA

ARABAUX, Ville, dans le pays de Foix, Diocèse de Pamiers, Parlement de Toulouse, Intendance de Rouffillon, Recette de Foix, a 606 habitans.

ARABLOY, dans le Gâtinois, Diocèse de Sens, Parlement de Paris, Intendance d'Orleans, Election de Gien, a 111 habitans.

ARADON & sa Treve de l'Isle aux Moines, dans la Bretagne, Diocèse de Vannes, Parlement de Rennes, Intendance de Nantes, a 431 habitans.

ARAGON, dans le Bearn, Diocèse de Lescar, Parlement de Pau, Sénéchaussée d'Orthez, a 36 habitans.

ARAGONET, Port ou passage des Pyrénées en Gascogne, les vallées de Neite & de Barouffé se terminent à ce Port, qui est le grand chemin de Guyenne & de Gascogne, à Sarraïolle en Arragon.

ARAINCOURT, dans le pays Messin, Diocèse, Parlement, Intendance & Recette de Metz, a 106 habitans.

ARAIX, dans la Gascogne, Diocèse de Tarbes, Parlement de Toulouse, Intendance d'Auch, Recette du Comté de Bigorre, a 230 habitans.

ARAM & Rebens, dans le Languedoc, Diocèse du Puy, Parlement de Toulouse, Intendance de Montpellier, Recette du Puy, a 89 habitans.

ARAMITS, dans le Bearn, Diocèse d'Oleron, Parlement de Pau, Sénéchaussée d'Oleron, a 86 habitans.

ARAMON, petite Ville, avec titre de Baronie, dans le bas Languedoc, Diocèse d'Uzès, Parlement de Toulouse, Intendance de Montpellier, Recette d'Uzès, a 2262 habitans. Elle est située près du Rhône.

ARAN, vallée des Pyrénées, dans le Conserans, elle est fertile, la Garonne y prend sa source. *Viella* en est le Bourg principal; elle a été possédée par les Arragonnois depuis 1192. présentement elle est à la France.

ARAN & Rougemont, dans la Bourgogne, Diocèse d'Autun, Parlement & Intendance de Dijon, Bailliage & Recette de Bugey, a 675 habitans.

ARAN, dans la Bresse, Diocèse de Bellay, Parlement & Intendance de Dijon, Recette de Bugey, a 340 habitans.

ARANCE, dans la Picardie, Diocèse de Laon, Parlement de Paris, Intendance de Soissons, Election de Laon, a 187 habitans.

ARANCE, dans le Bearn, Diocèse de Lescar, Parlement, Intendance, Sénéchaussée & Recette de Pau, a 92 habitans.

ARANCOU, dans la Gascogne, Diocèse d'Acqs, Parlement de Bordeaux, Intendance d'Auch, Election des Lannes, a 356 habitans.

ARANDAZ, dans la Bourgogne, Diocèse de Bellay, Parlement & Intendance de Dijon, Bailliage & Recette de Bugey, a 1012 habitans.

ARANDON, *Arandonum*, dans le Dauphiné, Diocèse de Vienne, Parlement & Intendance de Grenoble, Election de Vienne, a 86 habitans.

ARANDON, dans le Dauphiné, Diocèse de Lion, Parlement, Intendance & Election de Grenoble, a 270 habitans.

ARANDON, dans la Bretagne, Diocèse de Vannes, Parlement & Intendance de Rennes, Recette de Vannes, a 161 habitans.

ARANS, dans le Bearn, Diocèse d'Oleron, Parlement de Pau, Sénéchaussée de Sauveterre, a 26 habitans.

ARANSUS, dans la basse Navarre, Diocèse de Bayonne, Parlement de Pau, pays d'Ottabaréz, a 36 habitans.

ARANTON, Ville, sur les frontieres de la Bresse, située entre les montagnes, environ à trois lieues de Chavanes.

ARAR, riviere de Saône, dans la Gaule Celtique, *voez Saône*.

ARAUJUSON, dans le Bearn, Diocèse d'Oleron, Parlement de Pau, Sénéchaussée de Sauveterre, a 61 habitans.

ARAUX, *voez* Erp-Araux.

ARB

ARBANT, Ville, dans la Bourgogne, Diocèse de Bellay, Parlement & Intendance de Dijon, Bailliage & Recette de Bugey, a 709 habitans. Elle est située dans une plaine de la Bresse, entre des montagnes, à une lieue d'Ornans, sur les frontieres de la Franche-Comté.

ARBANATZ, dans la Guyenne, Diocèse, Parlement, Intendance & Election de Bordeaux, a 440 habitans.

ARBARINE, Riviere, dans la Bourgogne, qui a sa source aux pieds des montagnes près de Nantua; elle se décharge dans la riviere d'Ains, entre l'Oyle & Chatillonet.

ARBAS, dans la Gascogne, Diocèse de Comenges, Parlement de Toulouse, Intendance d'Auch, Election de Comenges, a 61 habitans.

ARBECEY, dans la Franche-Comté, Diocèse, Parlement & Intendance de Besançon, Bailliage & Recette de Vesouli, a 26 habitans.

ARBECHAN, dans la Gascogne, Diocèse d'Auch, Parlement de Toulouse, Intendance d'Auch, Election d'Astarac, a 16 habitans.

ARBEHAYE, dans la Normandie, Diocèse de Courances, Parlement de Rouen, Intendance de Caën, Election de Coitances, a 410 habitans. M. le Marquis de Creincy en est Seigneur.

ARBERATS, dans la basse Navarre, Diocèse de Bayonne, Parlement de Pau, Recette de Saint Palais, a 24 habitans.

ARBEROUE, petit pays, l'un des sept qui composent la basse Navarre; la Justice y est rendue par un Alraide, ou Juge d'épée à l'instar des Alcaides d'Espagne.

ARBEUVILLE, *voez* Andevannes.

ARBIAS Quatorze, dans l'Auvergne, Diocèse de Saint Flour, Parlement de Paris, Intendance

dance d'habitans.

AR Rhodéz, Montaubans.

AR B se de B Bailliage

AR B de Lang Châlons

AR B de Lion liage &

AR B ment, In habitans.

AR B d'Auch, Election

AR B Diocèse d'ance &

AR B cèse de I de Morla

AR B che-Com de Besançon

cette, a ruisseau d deux lieus

Dole, da lieu est re

transporte de la jurisi

est compo à la nomi

fondée en Bourgogne

rite de Fla de nomina

S. Claude, une Comm

de l'Ordre vens de R

AR B CC, Diocèse & Recette

AR B Comenges d'Auch, E

AR B cèse de B d'au

bitans. **AR** B

cèse de L d'ance de M

habitans. **AR** B

AR B Langres, P lons, Elect

AR B cèse d'Acqs d'Auch, Re

bitans. **AR** B

AR B

Tom

dance de Riom, Election de Saint Flour, à 412 habitans.

ARBIEU, dans le Rostringue, Diocèse de Rhodéz, Parlement de Toulouse, Intendance de Montauban, Election de Rhodéz, à 410 habitans.

ARBIGNIEU, dans la Bourgogne, Diocèse de Bellay, Parlement & Intendance de Dijon, Bailliage & Recette de Bugey, à 350 habitans.

ARBIGNY, dans la Champagne, Diocèse de Langres, Parlement de Paris, Intendance de Châlons, Election de Langres, à 409 habitans.

ARBIGNY, dans la Bourgogne, Diocèse de Lion, Parlement & Intendance de Dijon, Bailliage & Recette de Bresse, à 335 habitans.

ARBIS, dans la Guyenne, Diocèse, Parlement, Intendance & Election de Bordeaux, à 466 habitans.

ARBLADE, dans la Gascogne, Diocèse d'Auch, Parlement de Toulouse, Intendance & Election d'Auch, à 86 habitans.

ARBLADE de Brassal, dans l'Armagnac, Diocèse d'Auch, Parlement de Toulouse, Intendance & Election d'Auch, à 161 habitans.

ARBLEIX & Pichevin, dans le Bearn, Diocèse de Lescar, Parlement de Pau, Sénéchaussée de Morlas, à 50 habitans.

ARBOIS, *Arbosium*, Ville, dans la Franche-Comté, Diocèse, Parlement & Intendance de Besançon, chef-lieu d'un Bailliage & d'une Recette, à 4000 habitans. Arbois est situé sur le ruisseau de Laufine, entre Salins & Poligny, à deux lieus de l'une & de l'autre, & à six de Dole, dans un vallon entre deux montagnes. Ce lieu est renommé pour ses bons vins, que l'on transporte à Paris. Il y a une Collegiale exempte de la juridiction de l'Archevêque, son Chapitre est composé d'un Doyen & de douze Chanoines, à la nomination du Roy; cette Collegiale a été fondée en 1345. par Philippe le Hardy Duc de Bourgogne & Comte de Flandre, & par Marguerite de Flandre sa femme. Il y a encore un Prieuré de nomination Royale, dépendant de l'Abbaye de S. Claude, & valait quatre mille livres de rente; une Communauté de Prêtres, une Commanderie de l'Ordre des Chevaliers de Malthe, deux Couvens de Religieux & trois de Religieuses.

ARBOIS, *Rafida Arboris*, dans la Provence, Diocèse, Parlement, Intendance, Viguerie & Recette d'Aix, à 400 habitans.

ARBON, dans la Gascogne, Diocèse de Comenges, Parlement de Toulouse, Intendance d'Auch, Election de Comenges, à 71 habitans.

ARBONNE, dans le pays de Labour, Diocèse de Bayonne, Parlement de Bordeaux, Intendance d'Auch, Election de Bayonne, à 641 habitans.

ARBORAS, dans le bas Languedoc, Diocèse de Lodeve, Parlement de Toulouse, Intendance de Montpellier, Recette de Lodeves, à 161 habitans.

ARBOT, dans la Champagne, Diocèse de Langres, Parlement de Paris, Intendance de Châlons, Election de Langres, à 188 habitans.

ARBOUCAVE, dans la Gascogne, Diocèse d'Acqs, Parlement de Bordeaux, Intendance d'Acqs, Election des Lannes, à 990 habitans.

ARBOUCH, dans la Gascogne, Diocèse de Tarbes, Parlement de Toulouse, Intendance d'Auch, Recette du Comté de Bigorre, à 96 habitans.

ARBOUET, dans la basse Navarre, Dio-

ème I.

cèse de Bayonne, Parlement de Pau, Recette de Saint Palais, à 86 habitans.

ARBRESEC, dans la Bretagne, Diocèse, Parlement, Intendance & Recette de Rennes, à 89 habitans.

ARBRISELLE, Village, situé à deux lieus de Troyes à l'orient, dans la Champagne, Diocèse de Troyes, Parlement de Paris, Intendance de Châlons, Election de Troyes, à 507 habitans. Ce lieu est la patrie de Robert d'Arbrissele, fondateur de l'Ordre de Fontevrault.

ARBUISSONAS, dans le Beaujolais, Diocèse de Mâcon, Parlement de Paris, Intendance de Lion, Election de Villefranche, à 47 habitans.

ARBUS, dans le Bearn, Diocèse de Lescar, Parlement, Intendance, Sénéchaussée & Recette de Pau, à 106 habitans.

ARBUSSOLS, dans le Roussillon, Diocèse de Perpignan, Conseil & Intendance de Roussillon, Viguerie & Recette de Conflant, à 74 habitans.

A R C

ARC, dans la Franche-Comté, Diocèse, Parlement & Intendance de Besançon, Bailliage & Recette de Pontarlier, à 490 habitans.

ARC, *Arcus*, petite Riviere de Provence, qui passe à un demi-quart de lieu d'Aix, & se va rendre ensuite dans l'étang de Martigues. Elle a sa source près de Pourrières, où Marius défic les Cimbres; ce n'est qu'une espece de torrent, qui dans de certains tems est fort dangereux. Honoré Bouche appelle cette Riviere Lar, & en Latin, *Larius* ou *Laris*.

ARC en Barois, Bourg, dans la Bourgogne, Diocèse de Langres, Parlement & Intendance de Dijon, Bailliage & Recette de Châtillon, à 824 habitans. C'étoit ci-devant un Marquisat, qui a été uni au Comté de Châteauneuf, & érigé en Duché-Pairie, en faveur du Comte de Toulouse en 1703. Cette Ville est Siège d'un Grenier à sel; il y a une Malrie, plusieurs Couvens & un Hôpital. Il y a un Bailliage Ducal qui ressortit au Présidial.

La petite riviere appelée Saugeon y passe, & y a quelques ponts. C'est le grand chemin de Paris à Langres; c'est pays de forêts & de montagnes. Le Prieuré de Monterot est Collaturé de la Cure: La Maison Fenin & la Maison Ponthin, en dépendent.

ARC sur Tille, dans la Bourgogne, Diocèse de Châlons-sur-Saône, Parlement, Intendance, Bailliage, Grenier à sel & Recette de Dijon, à 5484 habitans. Pays marécageux à deux lieus de Dijon, sur la riviere de Tille. Il y croit du froment & du sefcau. La métairie de Foult en dépend.

ARC & Senam, dans la Franche-Comté, Diocèse, Parlement & Intendance de Besançon, Bailliage & Recette de Quengay, à 765 habitans.

ARC, dans la Franche-Comté, Diocèse, Parlement & Intendance de Besançon, Bailliage & Recette de Gray, à 333 habitans.

ARC sous Montrot, dans la Franche-Comté, Diocèse, Parlement & Intendance de Besançon, Bailliage & Recette de Salins, à 156 habitans.

ARCAIGNAC, dans l'Armagnac, Diocèse d'Auch, Parlement de Toulouse, Intendance & Election d'Auch, à 75 habitans.

ARCAIGNAC, dans le Rostringue, Diocèse de Rhodéz, Parlement de Toulouse, Inten-

§

dance de Montauban, Election de Villefranche, a 126 habitans.

ARCA MBAT, dans le Quercy, Diocèse de Cahors, Parlement & Intendance de Montauban, Election de Cahors, a 76 habitans.

ARC AMONT, dans la Gascogne, Diocèse d'Auch, Parlement de Toulouse, Intendance & Election d'Auch, a 86 habitans.

ARCA SSON ou la Tête du Buch; c'est le nom d'un grand bassin ou d'un havre, qui est situé sur la côte du pays de Medoc, à près de vingt-cinq lieus au nord de Bayonne. Ce bassin peut avoir huit lieus de tour, son entrée est périlleuse, embarrassée de sables, & n'a que deux brassées d'eau de profondeur. L'on fait aux environs un grand commerce de braye, de resine & de gaudron. Les habitans des Paroisses situées aux rives de ce bassin, sont presque tous pêcheurs & gens de mer.

ARC AY, dans le Berry, Diocèse de Bourges, Parlement de Paris, Intendance & Election de Bourges, a 236 habitans.

ARCE, Riviere, dans l'Auxerrois. Elle vient du côté de Bar-sur-Aube, & se jette dans la Seine, un peu au-dessous de Bar-sur-Seine. Bien que l'on ait travaillé à rendre cette Riviere navigable, & que l'Entrepreneur ait réussi, on a laissé périr son ouvrage faute d'entretien. Il seroit à souhaiter que quelque particulier voulût en prendre occasion de se rendre utile à sa patrie.

ARCEAUX, dans la Bourgogne, Diocèse de Langres, Parlement, Intendance, Bailliage, Grenier à sel & Recette de Dijon, a 380 habitans. C'est un pays marécageux situé sur la riviere de Thille, à deux lieus & demie de Dijon. La Méairie de Dromont en dépend.

ARCELOT, dans la Bourgogne, Diocèse de Langres, Parlement, Intendance, Bailliage, Grenier à sel & Recette de Dijon, a 145 habitans. C'est à une lieue & demie de Dijon; le pays est marécageux.

ARCEMONT, dans la Champagne, Diocèse de Langres, Parlement de Paris, Intendance de Châlons, Election de Langres, a 21 habitans.

ARCENANT, dans la Bourgogne, Diocèse d'Autun, Parlement & Intendance de Dijon, Bailliage, & Recette de Nuits, Grenier à sel de Beaune, a 184 habitans. Il est à une lieue de Nuits, dans la montagne. Il y a une petite riviere dite la riviere d'Arcenant. C'est un petit vignoble. Les Villages de Cheuvray, de Bruan, d'Eraing & le Poiffet en dépendent.

ARCENAY, dans la Bourgogne, Diocèse d'Autun, Parlement & Intendance de Dijon, Bailliage, Grenier à sel & Recette de Semur en Auxois, a 68 habitans. La Paroisse se nomme la Cour d'Arcenay. Ce lieu est au milieu des bois. L'Evêque d'Autun est Collateur de la Cure.

ARCENS, dans le Vivarez, Diocèse de Viviers, Parlement de Toulouse, Intendance de Montpellier, Recette de Viviers, a 629 habitans.

ARCES, dans la Champagne, Diocèse de Sens, Parlement & Intendance de Paris, Election de Joigny, a 440 habitans.

ARCES, Bourg, dans la Saintonge, Diocèse de Saintes, Parlement de Bordeaux, Intendance de la Rochelle, Election de Saintes, a 934 habitans.

ARCEY, dans la Bourgogne, Diocèse de Langres, Parlement & Intendance de Dijon, Bailliage, Grenier à sel & Recette de Nuits, a 977 habitans. C'est pays maigre & de montagnes.

ARCEY, dans la Franche-Comté, Diocèse, Parlement & Intendance de Besançon, Bailliage & Recette de Vesoul, a 69 habitans.

ARCHAIGNAC, dans la Gascogne, Diocèse d'Auch, Parlement de Toulouse, Intendance d'Auch, Election d'Artac, a 69 habitans.

ARCHAIL, *Castrum de Archallio*, dans la Provence, Diocèse de Digne, Parlement & Intendance d'Aix, Viguerie & Recette de Digne, a 64 habitans.

ARCHAMBAULT, voyez le Bourg Archambault. Il vaut au Marquis de Pons avec Briquell, quatre mille livres de rente ou environ.

ARCHANT, dans la Normandie, Diocèse de Bayeux, Parlement de Rouen, Intendance de Caën, Election de Vire, a 260 habitans. Il y a une mine de fer que l'on porte fabriquer à la forge de Haloufe, aux environs de Vire.

ARCHELLES, dans la Normandie, Diocèse, Parlement & Intendance de Rouen, Election d'Arques, a 78 habitans. M. Rastem en est Seigneur.

ARCHELANGES, dans la Franche-Comté, Diocèse, Parlement & Intendance de Besançon, Bailliage & Recette de Dole, a 115 habitans.

ARCHÈS, dans l'Auvergne, Diocèse de Saint Flour, Parlement de Paris, Intendance de Riom, Election de Saint Flour, a 174 habitans.

ARCHE'S, dans la Champagne, sur la Meuse, Diocèse de Reims, Parlement de Paris, Intendance de Châlons, Election de Reims, a 1160 habitans. Ce lieu a titre de Principauté. Le Duc de Nevers y a fait bâtir la ville de Charleville, au commencement du dernier siècle. C'étoit autrefois un Village où les Rois de la seconde race avoient un Palais, il s'appelloit alors *Arca Rhe-morum*; il étoit du pays de Portien, & appartenoit à l'Evêque de Liege. L'Evêque Richer en fit détruire le Château en 933. depuis il a appartenu aux Comtes de Rhetel en Souveraineté. Les Ducs de Nevers, depuis Ducs de Mantouë, l'ont possédé, & y ont eu une Cour Souveraine. Depuis la mort du dernier Duc de Mantouë, elle est tombée dans la Maison de Bourbon-Condé, pour ce qui étoit dû par les Ducs de Mantouë à la dernière Princeesse de Condé.

ARCHIGNAC, dans le Bourbonnois; Diocèse de Bourges, Parlement de Paris, Intendance de Moulins, Election de Monluçon, a 158 habitans.

ARCHIGNAC, dans le Perigord, Diocèse de Sarlat, Parlement & Intendance de Bordeaux, Election de Sarlat, a 460 habitans.

ARCHINGEY, Bourg, dans la Saintonge, Diocèse de Saintes, Parlement de Bordeaux, Intendance de la Rochelle, Election de Saint Jean d'Angely, a 661 habitans.

ARCHON & Ongnis, dans la Picardie; Diocèse de Laon, Parlement de Paris, Intendance de Soissons, Election de Laon, a 19 habitans.

ARCIER, dans la Franche-Comté, Diocèse, Parlement, Intendance, Bailliage & Recette de Besançon, a 67 habitans.

ARCILLY, dans le Nivernois, Diocèse de Nevers, Parlement de Paris, Intendance de Moulins, Election de Château-Chalon, a 48 habitans.

ARCINE, dans la Beauce, Diocèse de Blois, Parlement de Paris, Intendance d'Orléans, Election de Vendôme, a 128 habitans.

ARCINGE & Esfoche, dans le Beaujollois, Diocèse de Mâcon, Parlement de Paris; Inten-

dance de habitans.

ARC Diocèse, Bordaux

ARC Champagne Paris, In

a 1028 h Ville qui

Paris. Il nom d'Ac

celline, 1 autrefois

ses campa que sainte

Champagn passage d'Ac

elle fir de

ARC cèse de V

noble, Ek

ARC de Tarbes

d'Auch, R

bitans.

PARCI cèse de T

dance d'A

222 habit

ARCI de particu

trois moul

ARCI de Tarbes

d'Auch, R

bitans.

ARCI Diocèse de

tendance d'

a 226 habit

ARCI cisse. C'est

S. Benoît, cette Abba

gieux du m

Chartres, &

Marne, & c'

ya mis dep

le règne de

celle de Ty

de Paris, &

ARCI S

Vienne, Pa

Election de

ARCI 7

bes, Parlem

Recette du

ARCI

de Bayeux,

Caën, Elec

ARCO

de Cahors,

& Election

ARCO

fo de Bourg

Bourges, E

tans.

ARCO

rez, Diocèse

tendance de

habitans.

dance de Lion, Election de Villefranche, a 169 habitans.

ARCINS, Jurisdiction, dans la Gascogne, Diocèse, Parlement, Intendance & Election de Bordeaux, a 149 habitans.

ARCIS, petite Ville, dans la Province de Champagne, Diocèse de Troyes, Parlement de Paris, Intendance de Châlons, Election de Troyes, a 1028 habitans; il y a un Grenier à sel. Cette Ville qui est très-ancienne est à quarante lieues de Paris. Il en est parlé dans les Itinéraires sous le nom d'*Arctisa*, elle est située sur la pente d'une colline, au bord de la rivière d'Aube; elle étoit autrefois plus considérable qu'elle n'est à présent; ses campagnes voisines sont fort abondantes. Lorsque sainte Geneviève fut chercher des grains en Champagne pour remédier à la famine, que le passage d'Attila avoit causée aux environs de Paris, elle fit descendre d'Arcis, onze bateaux de bled.

ARCIS & Vigneux, dans le Dauphiné, Diocèse de Vienne, Parlement & Intendance de Grenoble, Election de Vienne, a 778 habitans.

ARCISAC, dans la Gascogne, Diocèse de Tarbes, Parlement de Toulouse, Intendance d'Auch, Recette du Comté de Bigorre, a 40 habitans.

ARCISAC Adour, dans la Gascogne, Diocèse de Tarbes, Parlement de Toulouse, Intendance d'Auch, Recette du Comté de Bigorre, a 222 habitans.

ARCISE, Ruisseau dans le Perche. Il a cela de particulier, que dès sa source il fait moudre trois moulins considérables.

ARCISSANS, dans la Gascogne, Diocèse de Tarbes, Parlement de Toulouse, Intendance d'Auch, Recette du Comté de Bigorre, a 90 habitans.

ARCISSANT Avant, dans la Gascogne, Diocèse de Tarbes, Parlement de Toulouse, Intendance d'Auch, Recette du Comté de Bigorre, a 226 habitans.

ARCISSÈS, *Abbatia Sancta Maria de Arctissis*. C'est une Abbaye de Filles de l'Ordre de S. Benoît, dans le Perche, Diocèse de Chartres; cette Abbaye fut fondée en 1215, pour des Religieuses du même Ordre, par Isabelle Comtesse de Chartres, & Guillaume Evêque de Châlons-sur-Marne, & Comte du Perche ou de Belleme. L'on y a mis depuis des Religieuses en leur place, vers le règne de Henry III. Cette Abbaye dépend de celle de Tyron, elle est distante de trente lieues de Paris, & voisine de Nogent-le-Rotrou.

ARCISSÈS, dans le Dauphiné, Diocèse de Vienne, Parlement & Intendance de Grenoble, Election de Vienne, a 410 habitans.

ARCIT, dans la Gascogne, Diocèse de Tarbes, Parlement de Toulouse, Intendance d'Auch, Recette du Comté de Bigorre, a 10 habitans.

ARCILAIS, dans la Normandie, Diocèse de Bayeux, Parlement de Rouen, Intendance de Caën, Election de Vire, a 156 habitans.

ARCOMBAT, dans le Quercy, Diocèse de Cahors, Parlement de Toulouse, Intendance & Election de Montauban, a 64 habitans.

ARCOMPES, dans le Bourbonnois, Diocèse de Bourges, Parlement de Paris, Intendance de Bourges, Election de Saint Amand, a 277 habitans.

ARCON, Maçon - Marimbes, dans le Forez, Diocèse de Lion, Parlement de Paris, Intendance de Lion, Election de Rouanne, a 228 habitans.

ARCON, dans la Bourgogne, Diocèse de Langres, Parlement, Intendance, Bailliage, Grenier à sel & Recette de Dijon, a 77 habitans. Ce lieu est situé à trois lieues de Dijon; il y a un petit ruisseau appelé l'Albane. C'est payz de plains & terre à froment.

ARCON, dans la Franche-Comté, Diocèse, Parlement & Intendance de Besançon, Bailliage & Recette de Pontarlier, a 528 habitans.

ARCONIE, dans le Languedoc, Diocèse de Mende, Parlement de Toulouse, Intendance de Montpellier, Recette de Mende, a 162 habitans.

ARCONSEY, dans la Bourgogne, Diocèse d'Autun, Parlement & Intendance de Dijon, Bailliage, Grenier à sel & Recette d'Arnay-le-Duc, a 244 habitans. Il n'y a que la vigne du Seigneur. L'Evêque d'Autun est Collateur de la Cure, les hameaux de Loigneau, Jailly & l'Érhu-naut en dépendent.

ARCONNAY, Bourg, dans le Maine, Diocèse du Mans, Parlement de Paris, Intendance de Tours, Election du Mans, a 292 habitans.

ARCONSAT, dans le Forez, Diocèse de Lion, Parlement de Paris, Intendance de Lion, Election de Montbrison, a 296 habitans.

ARCONSE, Rivière, qui prend sa source entre le Mâconnais & le Charollois, passe à Charolles & se jette dans la Loire.

ARCONVILLE, dans la Champagne, Diocèse de Langres, Parlement de Paris, Intendance de Châlons, Election de Bar-sur-Aube, a 222 habitans.

ARCOUES, dans la Gascogne, Diocèse d'Auch, Parlement de Toulouse, Intendance d'Auch, Election d'Artarac, a 74 habitans.

ARCOURAT, dans l'Auvergne, Diocèse de Clermont, Parlement de Paris, Intendance & Election de Riom, a 279 habitans.

les ARCS, *Castrum de Arcibus*, Bourg & Marquisat, dans la Provence, Diocèse de Fréjus, Parlement d'Aix, Viguerie & Recette de Draguignan, a 469 habitans. Il a été érigé en Marquisat en 1612, par Louis XIII. en faveur d'Arnaud de Villeneuve. Il y a dans son territoire un Couvent de Religieuses de S. François de l'étrainte Observance, dont l'Église est dédiée à sainte Catherine; c'étoit autrefois un Monastère de Filles de l'Ordre de Cîteaux, que l'on appelloit *Monasterium de Cella Robandi*. L'on y conserve le corps de sainte Rosaline, qui y a été Religieuse; c'étoit la sœur d'Eleazar de Villeneuve, Evêque de Digne.

ARCUEIL, *Arcus Juliani*, dans l'Isle de France, Diocèse, Parlement, Intendance & Recette de Paris, a 622 habitans. Ce nom d'*Arcus Julianus*, vient de ce que Julien l'Apôstat fit construire pendant le séjour qu'il fit à Paris, en 360, un aqueduc dans ce Village, pour conduire les eaux dans ses bains, appelez Thermes de Julien, où est à présent l'Hôtel de Cluuy, que les curieux vont visiter pour en examiner les solides restes. L'Aqueduc que l'on voit à présent à Arcueil, a été bâti par ordre de Marie de Medicis en 1624, pour l'utilité de Paris, sur les dessins de la Brosse. Les eaux y viennent de Rongis; elles sont délicieuses; cet Aqueduc égale en beauté, les ouvrages des Romains dans ce genre.

ARCY, en Champagne, dans la Picardie, Diocèse de Beauvais, Parlement de Paris, Intendance de Soissons, Election de Clermont, a 506 habitans.

ARCY, Bourg, dans la Bourgogne, Diocèse

Diocèse,
Bailliage

ne, Dio-
intendan-
tans.

, dans la
nt & In-
e Digne,

Bourg Ar-
avec Bri-
environ.

e, Diocè-
intendan-
tans. Il y
liquier à la
re.

idie, Dio-
Electi-
em en est

anche-Com-
de Besan-
a 115 habi-

Diocèse de
intendan-
de
habitans.

sur la Meu-
Paris, In-
ims, a 1169

té. Le Duc
Charleville,
c'étoit au-
deuxième race

Arca Rbe-
& apparte-
Richer en
il a appar-
raineté. Les

ntoie, l'ont
erraine. De-
ntroué, elle

on-Condé,
Mantoué &

bourbonnois;
Paris, Inten-
luçon, a 158

ord, Diocè-
nce de Bor-
bitans.

la Saintronge
ordeaux, In-
e Saint Jean

la Picardie;
Intendance
habitans.

nté, Diocè-
& Recette

, Diocèse de
nce de Mou-
48 habitans.

Diocèse de
Blols,
Electi-

Beaujollois,
Paris, Inten-

d'Auxerre, Parlement de Paris, Intendance de Dijon, Bailliage & Recette d'Auxerre, 861 habitans.

ARC Y sur Querre, de la Paroisse de Querre, dans la Bourgogne, Diocèse d'Auxerre, Parlement de Paris, Intendance de Châlons, Grenier à sel de Vezelay, Bailliage & Recette d'Auxerre, a 410 habitans. Arcy est situé le long de la riviere de Querre sur une colline; cette riviere le partage; il n'y a point de pont, mais quelque barque pour passer.

ARC Y le Ponsard, dans la Champagne, Diocèse de Reims, Parlement de Paris, Intendance de Châlons, Election de Reims, a 727 habitans. La Cure vaut mille livres.

ARC Y Sainte Restituté, dans la Picardie, Diocèse de Soissons, Parlement de Paris, Intendance & Election de Soissons, a 261 habitans.

A R D

ARDAGNE, Plaine, dans la Provence, au nord de la Crau, très-fertile en excellent bled.

ARDE'E, petite Riviere, dans la basse Normandie, elle se jette dans le Golfe du Mont S. Michel près Avranches.

ARDELA, dans la Beauce, Diocèse de Chartres, Parlement de Paris, Intendance d'Orléans, Election de Dourdan, a 213 habitans.

ARDELANGES, dans la Franche-Comté, Diocèse, Parlement & Intendance de Besançon, Bailliage & Recette de Doie, a 118 habitans.

ARDELLES, dans la Normandie, Diocèse d'Evreux, Parlement de Paris, Intendance d'Alençon, Election de Verneuil, a 272 habitans.

ARDELOT, Forêt, de douze cens vingt arpens, seize verges, dans la Maîtrise des Eaux & Forêts de Boulogne.

ARDENAY, dans le Bourbonnois, Diocèse de Bourges, Parlement de Paris, Intendance de Bourges, Election de Saint Amand, a 208 habitans.

ARDENAY, Diocèse de Bourges, Archiprêtre de Dun-le-Roy. C'est un Prieuré.

ARDENGEST, dans les quatre vallées, en Gascogne, Diocèse de Tarbes, Parlement de Toulouse, Intendance d'Auch, vallée d'Aure, a 18 habitans.

ARDENNE ou Ardeine, *Ardena*, mot qui vient d'*Arden*, ancien terme Gaulois qui signifioit Forêt. En effet il y avoit là anciennement des Bois. Ardenne est une Abbaye de Prémontrés dans le Bessin en Normandie, à deux lieus de Caën & à cinquante lieus de Paris, Diocèse de Bayeux, Parlement de Rouën, Intendance & Election de Caën, il y a 236 habitans. Cette Abbaye a été fondée en 1122 par un Seigneur d'Ermanville Gilbert, Disciple de S. Norbert, qui en fut le premier Abbé, elle vaut dix mille livres de rente, tant pour l'Abbé que pour les Religieux; elle est fort bien bâtie.

ARDENNE, dans l'Armagnac, Diocèse d'Auch, Parlement de Toulouse, Intendance & Election d'Auch, a 86 habitans.

ARDENNE, dans la Gascogne, Diocèse d'Auch, Parlement de Toulouse, Intendance & Election d'Auch, a 260 habitans.

ARDENNE, dans la Gascogne, Diocèse d'Auch, Parlement de Toulouse, Intendance d'Auch, Election d'Armagnac, a 161 habitans.

ARDENNE, dans le Poitou, Diocèse de Poitiers, Parlement de Paris, Intendance & Election de Poitiers, a 133 habitans.

ARDENNES, *Silva Arduenna*, grande Forêt, qui commence dans le Hainaut François, & continué à travers la Picardie, la Champagne, & le Luxembourg, jusqu'à la Moselle. Du tems de César, qui en parle dans ses Commentaires, elle alloit jusqu'au Rhin. *Arden* est un vieux mot Gaulois qui signifie Forêt.

ARDENTE, dans le Berry, Diocèse de Bourges, Parlement de Paris, Intendance de Bourges, a 260 habitans. C'est un Archiprêtre de Châteauroux.

ARDERELLE, Abbaye, voyez Ardorelle.

ARDES, Ville, dans l'Auvergne, Diocèse de Clermont, Parlement de Paris, Intendance de Riom, Election de Clermont, a 1346 habitans. Elle est la principale du Duché de Mercœur, dont les anciens Seigneurs faisoient leur résidence dans l'ancien Château de cette Ville. Le Château de Mercœur n'en est pas éloigné; le pays des environs est si fort abondant en bleds, quoique situé dans la montagne, qu'il a été surnommé Fromental. Nul pays n'est si abondant en gibier; d'ailleurs la Ville d'Ardes est l'Entrepôt des marchandises, qui passent réciproquement de la haute & basse Alsace. Il y avoit à Ardes un Prieuré que l'on y a uni à la Communauté des Prêtres de cette Ville.

ARDESCHÉ, *Ardesta*, Riviere, dans le Vivarez, au Diocèse de Viviers; elle prend sa source entre Mirebel & Montpéfal, passe à Aubenas, & après s'être grossie de plusieurs petites rivieres, elle se jette dans le Rhône, une lieue au-dessus du Pont S. Esprit, où elle sépare le Diocèse d'Uzès, du Vivarez.

ARDES Lays, Bourg, dans le Poitou, Diocèse de la Rochelle, Parlement de Paris, Intendance de Poitiers, Election de Maulcou, a 1199 habitans.

ARDEUIL, dans la Champagne, Diocèse de Reims, Parlement de Paris, Intendance de Châlons, Election de Reims, a 110 habitans. La Cure vaut cinq à six cens livres.

ARDEVON, dans la Normandie, Diocèse d'Avranches, Parlement & Intendance de Rouën, Election d'Avranches, a 212 habitans.

ARDIEGE, Justice Royale, dans le Nébouzan, Diocèse de Comenges, Parlement de Toulouse, Intendance d'Auch, a 696 habitans.

ARDIERES, petite Riviere du Beaujollois, qui prend sa source dans le Maçonnois, où elle arrose la Ville & Abbaye de Cluny; elle passe ensuite par Beaujeu & Belleville, d'où elle se rend dans le Rhône.

ARDILLAS, dans le Beaujollois, Diocèse de Macon, Parlement de Paris, Intendance de Lion, Election de Villefranche, a 815 habitans.

ARDILLEUX, dans le Poitou, Diocèse de Poitiers, Parlement de Paris, Intendance de Poitiers, Election de Niort, a 217 habitans.

ARDILLIERES, Bourg, dans le Pays d'Aunis, Diocèse de la Rochelle, Parlement de Paris, Intendance & Election de la Rochelle, a 383 habitans.

ARDIN, Bourg, dans le Poitou, Diocèse de Poitiers, Parlement de Paris, Intendance de Poitiers, Election de Niort, a 1393 habitans.

ARDINGHEM S. Martin, dans l'Artois, Diocèse d'Arras, Parlement de Paris, Intendance d'Amiens, Gouvernement d'Arras, Bailliage & Recette d'Aire, a 264 habitans.

ARDISAS, dans l'Armagnac, Diocèse d'Aire, Parlement de Toulouse, Intendance d'Auch, Election de Riviere-Verdun, a 187 habitans.

ARDOIX,

ARD de Vivie
le Mont

ARD Parlemen
& Recett

ARD l'Arde
lcans, Pa
tion d'Or

ARD *sancta Ma*
dans le b

Parlemen
baye fit d

tagne au r
de Castres

Tars, qui
sous de Ca

de Cadou
née à l'Or

cement ce
S. Benoit

avec ceux
L'Abbaye

la Vicomte
ton, & Ro

& dans cell
Pierre fils d

nommé le b
l'amour de

soin pour c
lez-Allieud

comme les
naître, au

d'Elne en F
Des 1138.

ceux de Cl
leges & Le

leur faveu
dre de Clie

été détruit
ceux des M

se retireren
nomment la

(Rosat) &
Lavaur, à

établirent le
son place r

Castres, dor
le reconnoit

semblées &
ARDO

Diocèse, Parle
d'Arques, a

en est Seign
ARDR

dans la riva
frontieres de

lement de P
habitans. Ell

sert aussi pou
Bailliage de

Parlement d

ressortit du

étroit autrefo

tutée dans de

le a été plus

Espagnols. L

VIII. Roy d

le en 1510. C

ees donneren

en est appell

Tome I,

ARDOIX, dans le haut Vivarez, Diocèse de Viviers, Parlement de Toulouse, Intendance de Montpellier, Recette de Viviers, a 544 habitans.

ARDON, dans la Franche-Comté, Diocèse, Parlement & Intendance de Besançon, Bailliage & Recette de Poligny, a 50 habitans.

ARDON, dans l'Orléanois, Diocèse d'Orléans, Parlement de Paris, Intendance & Election d'Orléans, a 360 habitans.

ARDORELLE, ou Arborel, *Ardorellum* vel *santa Maria de Arborello*, Abbaye de Cîteaux, dans le haut Languedoc, Diocèse de Lavaur, Parlement & Intendance de Toulouse. Cette Abbaye fut d'abord bâtie sur le penchant d'une montagne au milieu des bois, distante à quinze lieues de Castres, & trois seulement de la rivière de *Tars*, qui se jette dans l'Agout, un peu au-dessous de Castres. Ce Monastère a tiré son origine de Cadoulin, avant que cette Abbaye se fût donnée à l'Ordre de Cîteaux. Ainsi dès le commencement ceux d'Ardorelle ont embrassé la Règle de S. Benoît, sans avoir aucune liaison de société avec ceux de Cîteaux.

L'Abbaye d'Ardorelle tient pour ses Fondateurs la Vicomtesse Cecile, le Vicomte Bernard d'Atton, & Roger leur fils. Ce fut entre leur main & dans celles de Berrand, Evêque d'Alby, que Pierre fils de Raymond, Guillaume Raymond, surnommé le bon-homme, & Guillebert remirent pour l'amour de Dieu l'an 1124 tout ce qui étoit de besoin pour ces Moines dans leur Forêt d'Ardorelle-les-Alléuds. Ces derniers doivent être considérés comme les plus insignes bienfaiteurs de ce Monastère, auxquels on peut ajouter Artus, Evêque d'Elne en Rouffillon.

Dès 1138, ceux d'Ardorelle s'étoient déjà unis à ceux de Cîteaux, comme il paroît par les Privilèges & Lettres Patentes du Pape Innocent II. en leur faveur, où il est parlé d'eux comme de l'Ordre de Cîteaux. Par la suite ce Monastère ayant été détruit & totalement ruiné par les hérétiques; ceux des Moines qui purent échapper au glaive, se retirèrent dans un lieu que ceux de Cîteaux nomment la Grange, mais qui s'appelle la Reuë, (Rosat) & vulgairement la Rhode, au Diocèse de Lavaur, à deux lieues & demie de Castres, & y établirent leur Couvent jusqu'à ce jour, quoiqu'on place toujours cette Abbaye au Diocèse de Castres, dont l'Abbé, & les Religieux d'Ardorelle reconnoissent toujours l'Evêque, pour les Assemblées & Synodes du Clergé.

ARDOUVAL, dans la Normandie, Diocèse, Parlement & Intendance de Rotien, Election d'Arques, a 245 habitans. M. l'Abbé de Bonport en est Seigneur.

ARDRES, Ville, avec titre de Principauté, dans la picardie, & Comté de Guines, sur les frontieres de l'Artois, Diocèse de Boulogne, Parlement de Paris, Intendance d'Amiens, a 3656 habitans. Elle est siège d'une Prévôté Royale, qui sert aussi pour le Comté de Guines, & ressortit au Bailliage de Montreuil, & qui prétend ressortir au Parlement de Paris. Il y a une Mairie Royale qui ressortit du Bailliage de cette même Ville. Ardres étoit autrefois du Boulonnois; elle est forte & située dans des marais à trois lieues de Calais. Elle a été plusieurs fois attaquée inutilement par les Espagnols. L'entrevue de François I. avec Henry VIII. Roy d'Angleterre se fit auprès de cette Ville en 1520. Ce fut aux environs que ces deux Princes donnerent des fetes si magnifiques, que le lieu en fut appelé le Camp de drap d'or.

Arnould Seigneur de Selvé bâtit cette Ville sur la ruine de son Château de Selvé en 1065. Les Espagnols la prirent en 1596. mais ils la rendirent en 1598. à la paix de Vervins. Elle a eu des Seigneurs particuliers, d'où elle a passé par alliance dans la Maison des Comtes de Guines, dont le dernier Arnould III. la rendit à Philippe le Hardy, qui l'a réunie à la Couronne. Les Anglois en ont été maîtres quelque temps, mais elle a été reprise sur eux sous le Règne d'Henry II. Le Gouvernement d'Ardres dépend de celui de Picardie & comprend dix-neuf Paroisses: on n'y paye point de Taille, mais seulement la plus value des fourrages, & l'on y fournit les lits pour les troupes de la Garnison.

ARDRELOU, dans le Berry, Jean Due de Berry donna ce lieu à la sainte Chapelle de Bourges en 1404.

ARDVERD, Presqu'île de la Saintonge, près l'Isle de Marenne. Elle est occupée en partie, par des marais salans, il y a aussi beaucoup de Pins, d'où Cornicille prétend tirer l'étimologie de son nom, comme qui diroit *Ardes viride*, parce que le Pin quoique toujours verd, est disposé à prendre feu par son onctuosité.

ARDUSSON, Riviere, qui prend sa source en Champagne, elle commence à S. Flavy, & va tomber dans la Seine sous S. Aubin.

A R E

ARECOMICI VOLCAE, peuples de la Gaule Narbonnoise, qui occupoient la plus grande partie de ce que nous appellons à présent le bas Languedoc & pays des Sevéennes. Ptolomée leur donne deux Villes considérables, *Nemausus*, que nous appellons à présent Nîmes, & *Vindomac*, dont nous ignorons la situation. Ces peuples étoient puissans avant l'entrée des Romains, mais ayant été les premiers vaincus de la Gaule Narbonnoise en deça du Rhône, il n'en a plus guère été parlé. Nîmes cependant s'est toujours conservée, & la colonie Romaine, qui y avoit été envoyée, l'avoit tellement accrue, qu'elle étoit devenue une des plus considérables de l'Empire Romain après Rome, ainsi que le démontre la grande étendue de ses anciens murs, & les beaux monuments qui nous restent encore de la magnificence Romaine. Voyez Nîmes.

AREINES, dans la Beauce, Diocèse de Blois, Parlement de Paris, Intendance d'Orléans, Election de Vendôme, a 128 habitans.

ARELLES, dans la Bourgogne, Parlement & Intendance de Dijon, Diocèse de Langres, Bailliage, Grenier à sel & Recette de Bar-sur-Seine, a 410 habitans. Ce lieu est situé sur la pente d'un côteau, reboutissant à un petit vallon. Il y a un petit ruisseau qui tarit la moitié de l'année; il n'y a point de pont, c'est le grand chemin de Paris à Lion, il y a quelques vignes.

ARELATINS, *Arelatini*, ceux du Royaume, ou du pays d'Arles.

ARENES, dans le Limosin, Diocèse de Limoges, Parlement de Bordeaux, Intendance & Election de Limoges, a 559 habitans.

les **ARENES**. Voyez Tenac.

ARENGOIS, dans la Gascogne, Diocèse d'Acqs, Parlement de Bordeaux, Intendance d'Auch, Election des Lannes, a 136 habitans.

les **ARES**, Terre, dans la Provence, qui a été érigée en Marquisat en 1611. en faveur de la Maison de Villeneuve, de la Branche de Trans, elle est

à présent possédée par le Marquis de Reyty, Seigneur de Vitré en Poitou, héritier par sa mere du Marquisat de Trans.

ARESCHÉ, dans la Franche-Comté, Diocèse, Parlement & Intendance de Besançon, Bailliage & Recette de Salins, a 64 habitans.

ARESSY, dans le Béarn, Diocèse de Lescar, Parlement, Intendance, Sénéchaussée & Recette de Pau, a 51 habitans.

ARET. Voyez Arien.

ARETTE, dans le Bearn, Diocèse d'Oleron, Parlement de Pau, Sénéchaussée d'Oleron, a 77 habitans.

ARETZ ou Arez, dans la Guyenne, Diocèse, Parlement & Intendance de Bordeaux, a 334 habitans.

ARF

ARFEUIL, dans le Bourbonnois, Diocèse de Nevers, Parlement de Paris, Intendance de Moulins, Election de Gannat, a 461 habitans.

ARFEUILLE, dans le Berry, Diocèse de Bourges, Parlement de Paris, Intendance de Bourges, Election de Châteauroux, a 229 habitans.

ARFEUILLE, sur les confins de l'Auvergne, Diocèse de Limoges, Parlement de Paris, Intendance de Moulins, Election de Combraille, a 108 habitans.

ARFONS, dans le haut Languedoc, Diocèse de Lavaur, Parlement & Intendance de Toulouse, Recette de Lavaur, a 880 habitans.

ARG

ARGANCON, dans la Champagne, Diocèse de Langres, Parlement de Paris, Intendance de Châlons, Election de Bar-sur-Aube, a 226 habitans.

ARGANON, dans le Bearn, Diocèse de Lescar, Parlement & Sénéchaussée de Pau, a 36 habitans.

ARGDENHEM, Village proche de Boulogne, où l'on a découvert il y a plus de trente ans une mine de charbon, à laquelle le Duc d'Anmont fit travailler par privilège exclusif qu'il en obtint, en dédomageant les propriétaires; mais soit l'ignorance, soit la faute des ouvriers qui cherchent le plutôt fait, & ne connoissent pas les bonnes veines, le charbon ne s'y est pas trouvé si bon qu'en Haynaut, ni qu'en Angleterre. Il est certain qu'on trouveroit ailleurs de pareilles & même de meilleures mines, si les Propriétaires des terres où l'on en feroit les découvertes se trouvoient en état d'en faire les dépenses, & d'en espérer quelque avantage.

ARGELÈS, Ville, dans le Roussillon, Diocèse de Perpignan, Conseil, Intendance & Vigerie de Roussillon, a 908 habitans.

ARGELIERS, dans le bas Languedoc, Diocèse de Montpellier, Parlement de Toulouse, Intendance & Recette de Montpellier, a 215 habitans.

ARGELIERES, dans le bas Languedoc, Diocèse de Narbonne, Parlement de Toulouse, Intendance de Montpellier, Recette de Narbonne, a 459 habitans.

ARGELIERS, dans le bas Languedoc, Diocèse d'Uzès, Parlement de Toulouse, Intendance de Montpellier, Recette d'Uzès, a 44 habitans.

ARGELOS, dans le Bearn, Diocèse de Lescar, Parlement de Pau, Sénéchaussée de Morlas, a 126 habitans.

ARGELOS, dans la Gascogne, Diocèse d'Acqs, Parlement de Bordeaux, Intendance d'Auch, Election des Lannes, a 296 habitans.

ARGELOUSE, dans la Gascogne, Diocèse d'Acqs, Parlement de Bordeaux, Intendance d'Auch, Election des Lannes, a 138 habitans.

ARGEN, dans la Gascogne, Diocèse de Comenges, Parlement de Toulouse, Intendance d'Auch, Election de Comenges, a 187 habitans.

ARGENCE, ou Riviere de Méance, en Normandie, qui vient de S. Sylvain. Elle passe à Moul, à Argence, à Trouard, & se perd dans la Dive, après quatre lieus de chemin.

ARGENCE, *Argencia*, dans le Languedoc, Diocèse d'Aries, Parlement de Toulouse, Intendance de Montpellier. Cette Terre dépendoit autrefois du temporel d'Aries. *Argence*, & *Argencia* peut venir de quelques mines d'argent qui auroient été en ce lieu.

ARGENCES, Bourg, Baronie dans la Normandie, Diocèse de Bayeux, Parlement de Rouen, Intendance & Election de Caën, à 380 habitans. Ce Bourg est situé à quatre lieus de Caën, sur la Méance, il appartient à l'Abbaye de Fescamp, à qui Richard II. Duc de Normandie le donna; l'on y cultive un vignoble assez considérable, dont on fait du vin blanc que l'on appelle *vin-blanc*: l'on veut que ce soit les Anglois qui en ayant apporté le plan de Guyenne, il se vend d'ordinaire au même prix que le Cidre. Argence est une haute Justice, qui a deux Sièges pour les Paroisses qui dépendent de la Baronie, l'un à S. Gabriel, l'autre à sainte Paix dans un fauxbourg de Caën, & le Juge prend le titre de Bailly-Vicomte d'Argence. Il y a marché.

ARGÉNCON, Ville, dans le Dauphiné, Diocèse de Gap, Parlement, Intendance de Grenoble, Election de Gap, a 256 habitans. Cette Ville est située entre des montagnes à deux lieus d'Apt. Il y a une fontaine d'eau minérale, qui a le goût de vin, qui est bonne pour les ulcères.

ARGENCOURT, dans la Bourgogne, Diocèse d'Autun, Parlement & Intendance de Dijon, Bailliage, Grenier à sel & Recette de Nuits, qui n'en est distant que d'un quart de lieue au levant, à 410 habitans.

ARGENIS, Riviere, que Ptolomée met entre les *Bideniensis* & les *Venetiens*, c'est-à-dire entre les Diocèses de Bayeux & de Coitances. Ainsi c'est apparemment la riviere de Viré, qui a pu changer de nom depuis le siècle de Ptolomée, comme plusieurs autres.

ARGENOU, dans le Gâtinois, Diocèse de Sens, Parlement de Paris, Intendance d'Orléans, Election de Gien, a 314 habitans.

ARGENS, Riviere de Provence, connué dès le tems des Romains sous le même nom, aussi bien que le Pont d'Argent, nommé par Planeus Lepidus, *Pons argenteus*. On la nomme ainsi à cause de la clarté de ses eaux, elle se jette dans la mer au-dessous de Fréjus, après avoir reçu plusieurs ruisseaux & torrens. Ce fleuve a trois sources; l'une au terroir de Sevillon, l'autre près de S. Martin & de Varage, & la troisième au terroir de Barjols.

ARGENS, dans le bas Languedoc, Diocèse de Narbonne, Parlement de Toulouse, Intendance de Montpellier, Recette de Narbonne, a 121 habitans.

ARGENS, dans la Provence, Diocèse de Senez, Parlement & Intendance d'Aix, Vigerie & Recette de Castellanne, a 460 habitans.

ARGENSOLES, *Argensolium*, *Argensolla*, *Argentosa cella*, Abbaye de Filles, de l'Ordre de Cîteaux, dans le Diocèse de Soissons. Elle a été fondée en 1122. par Blanche de Navarre, Comtesse de Champagne, & Reine de Navarre, mere de S. Louis. Cette Abbaye est située dans la Champagne, entre Epervain & Vertus. Dans le tems de la fondation c'étoit un double Monastere d'hommes & de femmes. C'est la premiere Maison de Religieuses de l'Ordre de Cîteaux, l'Abbesse avoit même droit de se trouver aux Chapitres généraux de l'Ordre; cette Maison a été autrefois fort riche, mais les guerres lui ont fait perdre la plus grande partie de ses biens & tous ses Titres, elle a même été déserte pendant les guerres civiles. Il y a à présent vingt-cinq Religieuses de chœur avec une Abbesse, elle jouit de sept mille livres de rente. Son Eglise est belle, & la maison fort spacieuse.

ARGENSON, Marquisat dans la Touraine, Diocèse de Tours, Parlement de Paris, Intendance de Tours, Election de Chinon, a 415 habitans.

ARGENT, *Argentum*, Ville & Châtellenie dans le Berry, Diocèse de Bourges, Parlement de Paris, Intendance & Election de Bourges, a 1443 habitans. Le Prieur de la Charité nomme à la Cure, qui vaut quinze cens livres, il y a un Château fort beau, qui est sur la Riviere de Sandre.

ARGENT, *Argentum*, Riviere en Provence, qui prend sa source dans les prairies de S. Maximin, passe à Carces & Arles, & se jette dans la mer entre Fréjus & Grimaud. Cette riviere en reçoit quelques autres dans son cours, mais loin d'être utile aux lieux qu'elle arrose, elle y porte un grand préjudice par les inondations continuelles. On y pêche des truites, des brochets & des carpes excellentes, même des esturgeons, que la marée y fait remonter. On y trouve aussi du Ton, dont les œufs servoient autrefois à faire ce que les Provençaux appelloient le *Caviar*. Enfin elle donne aussi beaucoup d'anchois, dont on porte une grande quantité dans la ville d'Antibe, qui est l'endroit où on les prépare le mieux.

ARGENTAC, *Argentacum*, Ville, dans le Limosin, Diocèse de Tulle, Parlement de Bordeaux, Intendance de Limoges, Election de Tulle, a 840 habitans. Elle est située aux frontieres du Quercy, sur la Dordogne, à quatre lieus de Tulle, du côté d'Aurillac. Elle fait partie de la Vicomté de Turenne.

ARGENTAL, dans le Forez, Diocèse de Vienne, Parlement de Paris, Intendance de Lion, Election de S. Etienne a 185 habitans. Ce lieu recevoit autrefois de l'Archevêque de Lion.

ARGENTAN, *Argentannum*, Ville du Pays des Marches, dans la Normandie, avec titre de Marquisat & Vicomté, Diocèse de Séez, Parlement de Rouen, Intendance d'Alençon, Chef-lieu d'une Election, a 4500 habitans. Il y a dans ce lieu un Bailliage particulier, une Maîtrise d'Eaux & Forêts, & un Arrier à sel; elle est située sur la riviere d'Orne entre Falaise & Séez, à sept lieus d'Alençon, elle est assez peuplée, quoique peu ancienne, & assez bien bâtie. Il y a deux Paroisses, des Dominicains, des Capucins, un Prieuré de Benedictines, & des Filles de sainte Claire, tant dans la Ville que dans les fauxbourgs, qu'elle a au nombre de quatre: la Ville est entourée de murailles, & entourée de bons fossés. Le Bailliage d'Argentan a deux Sièges, l'un à Argentan & l'autre à Hiefme. L'on y tient marché les Lundis & les Jeudis, & quatre Foires années. L'on fabrique aussi dans cet-

te Ville & aux environs une grande quantité de belles toiles, que l'on transpote par charroy à Caën, où on les vend bien. On y fait aussi beaucoup d'étamines & autres petits draps. Il y a aussi une Manufacture très-considérable de cuirs, pour la préparation desquels les eaux de cette Ville sont excellentes, on y compte cent boutiques de cette profession. Le commerce est très-folide & y apporte beaucoup d'argent. La Forêt d'Argentan est auprès de cette Ville, au Diocèse de Séez. Elle a trois lieus de circuit environ.

ARGENT-DOUBLE, Riviere, dans le Languedoc, elle passe à Caunes, à Rieux, & à Liran, & se perd dans l'Aude auprès de la Redorle, à quatre lieus de Carcastonne.

ARGENTELLES, dans de Normandie, Diocèse de Séez, Parlement de Rouen, Intendance d'Alençon, Election d'Argentan, a près de 200 habitans.

ARGENTENAY, dans la Champagne, Diocèse de Langres, Parlement & Intendance de Paris, Election de Tonnerre, a 158 habitans.

ARGENTEUIL, *Argentolium*, Bourg & Châtellenie, dans l'Isle de France, Diocèse, Parlement, Intendance & Election de Paris, a 3800 habitans. Il est situé sur la Seine à trois lieus de Paris. C'est un Prieuré dépendant de l'Abbaye de S. Denis en France, & qui est à la nomination du Roy. On y conserve la Robe sans couture de Notre-Seigneur. M. l'Abbé Fleury, Auteur de l'Histoire Ecclesiastique & Confesseur de Louis XV. étoit Prieur d'Argenteuil. C'est présentement M. l'Abbé Raguet, ce Prieuré vaut sept mille livres. Ce Monastere a été fondé sous le regne de Clotaire III. pour des Religieux, Charlemagne le donna à sa fille Theodrade, qui y mit des Religieuses, les Normands le détruisirent. Adelaide mere du Roy Robert, le rétablit & le dota de biens assez considérables, pour y entretenir un grand nombre de Religieuses. La fameuse Heloise, si connue par ses amours avec le sçavant Abailard, y entra l'an 1120. & en fut Supérieure: Elle fut obligée d'en sortir avec ses Religieuses en 1129. pour se retirer au Paraclet, qu'Abailard lui céda, & l'on mit à leur place des Moines de S. Denis. Outre le Prieuré de Benedictins, il y a une Paroisse dédiée à S. Denis, & un Couvent d'Augustins déchauffez, un de Bernardines qui a six mille livres de rente, & un d'Urselines qui ont neuf mille livres de rente. Argenteuil est un petit vignoble.

ARGENTEUIL, Marquisat, dans la Champagne, Diocèse de Langres, Parlement & Intendance de Paris, Election de Tonnerre, a 744 habitans.

ARGENTEUIL, Bourg, dans la Bourgogne, près de la riviere d'Armençon: Il est situé dans le Comté de Tonnerre. Son Eglise paroissiale est dédiée à S. Didier. Son territoire est fertile en foins, en grains, & en vins. On y tient un marché tous les Vendredis.

ARGENTYRES. Voyez la Mothe Biganos.

ARGENTIE, dans le Bourbonnois, Diocèse d'Autun, Parlement de Paris, Intendance de Moulins, Election de Montluçon, a 94 habitans.

ARGENTIERE, petite Ville de Languedoc, dans le Vivarez, Diocèse de Viviers, Parlement de Toulouse. Il y avoit autrefois des mines d'argent, elle est située à deux lieus au midi d'Aubenas.

ARGENTIERE. Voyez Beauvoir.

ARGENTIERES, dans le Bourbonnois,

Diocèse d'Autun, Parlement de Paris, Intendance de Moulins, Election de Montluçon, a 85 habitans.

ARGENTIERES, dans le bas Languedoc, Diocèse de Nîmes, Parlement de Toulouse, Intendance de Montpellier, Recette de Nîmes, a 59 habitans.

ARGENTINE, dans le Périgord, Diocèse de Périgueux, Parlement & Intendance de Bordeaux, Election de Périgueux, a 1347 habitans.

ARGENTIN, *Voyez* Strasbourg.

ARGENTOLLE, dans la Champagne, Diocèse de Langres, Parlement de Paris, Intendance de Châlons, Election de Bar-sur-Aube, a 119 habitans.

ARGENTOLLE, dans la Champagne, Diocèse de Troyes, Parlement de Paris, Intendance de Châlons, Election de Troyes, a 63 habitans.

ARGENTON, Bourg, dans l'Anjou, Diocèse d'Angers, Parlement de Paris, Intendance de Tours, Election de Châteaugontier, a 170 habitans.

ARGENTON, Bourg, dans le Poitou, Diocèse d'Angers, Parlement de Paris, Intendance de Poitiers, Election de Toulous, a 795 habitans. Cette Ville a appartenu à la Maison de Châtillon.

ARGENTON l'Eglise, Ville, dans le Poitou, Diocèse d'Angers, Parlement de Paris, Intendance de Poitiers, Election de Toulous, a 3646 habitans. M. de la Sauvagerie en est Seigneur.

ARGENTON, *Argentomagus, Argentonum*, Ville, Châtellenie dans le Berry, Diocèse de Bourges, Parlement de Paris, Intendance de Bourges, Election de la Châtre, a 4116 habitans. Elle a été érigée en Comté pour Mademoiselle Sery, à qui Philippe II. Duc d'Orléans l'a donnée : Il tenoit cette Terre de la Maison de Bourbon-Montpensier. Il y a un Bureau des Traités Foraines, où l'on paye les droits d'entrée des marchandises qui viennent des pays rédimés. L'on cultive auprès de cette Ville un canton de vignes qui réussit fort bien. Argenton est située sur la Creuse, qui porte bateau & la divise en deux parties, la haute & la basse ; dans la haute est l'Auditoire pour rendre la Justice, la Prison, & le Collège, l'on y tient les Mardis le Mercredi & le Samedi. Dans la basse est l'Eglise de S. Sauveur, qui est Succursale pour toute la Ville, de la Paroisse de S. Estienne, qui est située hors la Ville. La Châtellenie d'Argenton faisoit autrefois partie de la Principauté de Deols ; l'on prétend que le Roy Pepin avoit fait rétablir le Château d'Argenton, que Louis XIV. a fait démolir. Il y a aussi un Couvent de Cordeliers. L'on trouve dans des vignes voisines plusieurs vestiges des anciens Romains. Les premiers Seigneurs de cette Châtellenie étoient de la Maison des Princes de Deols, d'où elle a passé successivement dans les Maisons de Bourbon-Montpensier, la Roche-Sur-Yon & Vendôme, elle est à présent, comme on a dit, à Mademoiselle de Sery, à laquelle feu M. le Duc d'Orléans, qui la tenoit de la Maison de Montpensier, l'a cédée.

ARGENTONIN, *Argentorium*, Abbaye de Religieuses, Ordre & filiation de Cîteaux. Elle est située au Diocèse de Liège en Brabant, sur les confins du Comté de Namur près Gemblour, vers le midi ; elle a été fondée l'an 1129. par Guillaume Harenton.

ARGENTOR, petite Rivière de Poitou, & d'Angoumois ; elle se forme dans le Poitou, de deux autres, dont l'une se nomme Argent, & l'autre Or, vers le Bourg de Champagne-Mouton ; elle se décharge en Angoumois dans la Charente au-dessus de la Tardonere.

ARGENTRE, dans la Bretagne, Diocèse de Nantes, Parlement de Rennes, Intendance & Recette de Nantes, a 409 habitans.

ARGENTRE, Bourg, dans le Maine, Diocèse du Mans, Parlement de Paris, Intendance de Tours, Election de Laval, a 1440 habitans. Ce Bourg est situé à deux lieues de Laval, il y a une carrière de marbre tout noir, & jaspé de noir & blanc ; il étoit ci-devant noir, bleu & blanc.

ARGENVILLIERS, dans la Normandie, Diocèse de Sées, Parlement de Rouen, Intendance d'Alençon, Election de Mortagne, a 456 habitans.

ARGENXIÈRE, *Argiverrum*, dans le Nivernois, Diocèse de Nevers, Parlement de Paris, Intendance de Bourges, Election de la Charité sur Loire, a 1184 habitans. La Cure qui est à la nomination du Prieur de la Charité, vaut trois cens livres par an.

ARGENZ, Rivière, dans la Gascogne, elle arrofe l'Archiprêtre de Plan, l'un des six du Diocèse d'Aire ; elle se décharge ensuite dans l'Adour, au-dessous de la Ville de Grenade.

ARGERS, dans la Champagne, Diocèse de Reims, Parlement de Paris, Intendance de Châlons, Election de sainte Manehoult, a 111 habitans.

ARGEY, dans la Bourgogne, Diocèse d'Autun, Parlement & Intendance de Dijon, Bailliage, Grenier à sel, & Recette d'Amay-le-Duc, a 77 habitans. Ce lieu est situé au pied de la montagne du Saecy.

ARGEY, petite Rivière, vers le Comté de Foin.

ARGEY, dans la Bourgogne, Diocèse de Langres, Parlement & Intendance de Dijon, Bailliage & Recette d'Amay-le-Duc, Grenier à sel de Pouilly, a 164 habitans. Ce lieu est situé entre deux côtes. Il y passe un petit ruisseau qui prend le nom du lieu. C'est pays de montagnes ; il y a quelques bois, fort peu de vignes. Le Chapitre de Langres est Colporteur de la Cure. Beaunote en dépend.

ARGIERES, dans le Forez, Diocèse de Lion, Parlement de Paris, Intendance de Lion, Election de Montbrison, a 171 habitans.

ARGILL, en Bresse, Diocèse de Bellay, Parlement & Intendance de Dijon, Bailliage & Recette de Bugey, a 650 habitans.

ARGILLIERS, dans la Champagne, Diocèse de Châlons, Parlement de Paris, Intendance de Châlons, Election de Vitry, a 440 habitans. M. le Marquis de la Vieville en est Seigneur. Il a trente Fiefs dans sa mouvance.

ARGILLIÈRE & la Grange, située sur une montagne, dans la Bourgogne, Diocèse de Langres, Parlement, Intendance, Bailliage & Recette de Dijon, a 263 habitans. Ils ont droit d'user du sel du Comté de Bourgogne. Il n'y a aucune riviere. C'est pays de bois & de montagnes. Il a quelques vignes.

ARGILLY, en Bourgogne, Diocèse d'Autun, Parlement & Intendance de Dijon, Bailliage, Grenier à sel & Recette de Nuits, qui en est à une lieue sur le chemin de Seurre : la riviere de Nuffain passe au-dessous ; on y compte 515 habitans. C'est une Justice Royale. La Forêt d'Argilly a cinq mille quatre cens quarante-neuf arpens, dépendans de la Maîtrise de Lion.

ARGIREY, *Voyez* Villers-Pater.

ARGISAN,

AR
de Str

d'Alfa
AR

d'Amie
miens,

AR
côte de

litanz
l'AR

partie c
rois, d

rivieres
depuis

Bar-le-d
La Vill

Villes s
Varenne

AR C
Diocèse

tendance
habitans

de M. le
de Grato

ARG
die, Di

Intendan
habitans.

ARG
Boulogne

miens, G

ARG
miens, l

u Bailliag
Bailliage

ARG
Parlement

fançon, a

ARG
de Tarbes

d'Auch, l

bitans.

ARG
côte de B

ce de Ca

l'ARG
Bretagne

dans la M

le coucha

ARG
cogne, D

louise, l

ges, a 21

ARG
Tarbes, Pa

Recette d

ARG
côte de Co

dance d'A

ARG
de Comen

ce d'Auch

tans.

ARG
Diocèse de

Toulouse,

To

Mouton' Charente'

, Diocèse d'Andance &

aine, Diocèse d'Andance de bitans. Ce a une carle noir & blanc.

ormandie, Intendan- 436 habi-

ans le Ni- de Paris, Charité sur est à la nos trois cens

ogne, elle a du Dio- ans l'Adour,

Diocèse de ce de Châ- a 112 habi-

ocèse d'Au- on, Baillia- le-Duc, a de la mon-

nté de Foin- cèse de Lan- on, Baillia- r à fel de situé entre au qui prend gnes; il y a Chapitre de anote en de-

cèse de Lion, on, Election

Bellay, Par- liage & Re-

pagne, Dio- s, Intendan- 40 habitans. eigneur. Il a

ituée sur une e de Langres, e Recette de d'user du fel eune riviere. a. Il a quel-

ocèse d'Au- on, Baillia- s, qui en est la riviere de 515 habitans. d'Argilly, a arpens, dé-

RGISAN,

ARGISAN, dans la haute Alsace, Diocèse de Strasbourg, Conseil Souverain & Intendance d'Alsace, Bailliage de Betfort, a 63 habitans.

ARGOEURES, dans la Picardie, Diocèse d'Amiens, Parlement de Paris, Intendance d'Amiens, Election de Doullens, a 177 habitans.

ARGOL & Frigavou, dans la Bretagne, Diocèse de Quimper, Parlement de Rennes, Intendance de Nantes, Recette de Quimper, a 331 habitans.

ARGONNE, Pays & Forêt, qui s'étend partie dans la Champagne, & partie dans le Barrois, dans une étendue de vingt lieues, entre les rivières de la Meuse, de la Marne, & de l'Aine, depuis Moulon & Stenay, jusqu'au Bailliage de Bar-le-duc, & depuis le Perthois jusqu'à Moulon. La Ville Capitale est sainte Mancheville. Les autres Villes sont Clermont, Beaumont, Villefranche, Varennes, Grand-Prez, & Monfaucon.

ARGOUGE, Bourg, dans la Normandie, Diocèse d'Avranches, Parlement de Rouen, Intendance de Caën, Election d'Avranches, a 1036 habitans. ArgoUGE a donné le nom à la Maison de M. le Marquis de Rathes, & de M. le Marquis de Grator.

ARGOUGES-sur-Bayeux, dans la Normandie, Diocèse de Bayeux, Parlement de Rouen, Intendance de Caën, Election de Bayeux, a 50 habitans.

ARGOUGES-sous-Mosles, dans la Normandie, Diocèse de Bayeux, Parlement de Rouen, Intendance de Caën, Election de Bayeux, a 118 habitans.

ARGOULES, dans la Picardie, Diocèse de Boulogne, Parlement de Paris, Intendance d'Amiens, Gouvernement de Montreuil, a 291 habitans.

ARGUEL, dans la Picardie, Diocèse d'Amiens, Parlement de Paris, Intendance d'Amiens, Election d'Abbeville, a 74 habitans. Il y a Bailliage Royal féant à Liomer & ressortissant au Bailliage d'Amiens.

ARGUEL, dans la Franche-Comté, Diocèse, Parlement, Intendance, Bailliage & Recette de Befançon, a 140 habitans.

ARGUELLES, dans la Gascogne, Diocèse de Tarbes, Parlement de Toulouse, Intendance d'Auch, Recette du Comté de Bigorre, a 146 habitans.

ARGUENCHY, dans la Normandie, Diocèse de Bayeux, Parlement de Rouen, Intendance de Caën, Election de Bayeux, a 292 habitans.

ARGUENON, Argenus, Riviere, dans la Bretagne, elle arrose Jugon, puis elle se rend dans la Manche, à trois lieues de S. Malo, vers le couchant.

ARGUENOS, Justice Royale, dans la Gascogne, Diocèse de Comenges, Parlement de Toulouse, Intendance d'Auch, Election de Comenges, a 216 habitans.

ARGUES, dans la Gascogne, Diocèse de Tarbes, Parlement de Toulouse, Intendance d'Auch, Recette du Comté de Bigorre, a 260 habitans.

ARGURET, dans les quatre vallées, Diocèse de Comenges, Parlement de Toulouse, Intendance d'Auch, vallée d'Aure, a 416 habitans.

ARGUT dessus, dans la Gascogne, Diocèse de Comenges, Parlement de Toulouse, Intendance d'Auch, Election de Comenges, a 100 habitans.

ARGUTS dessous, dans la Gascogne, Diocèse de Comenges, Parlement & Intendance de Toulouse, Election de Comenges, a 183 habitans.

ARGY, Bourg, dans le Berry, Diocèse de Bourges, Parlement de Paris, Intendance de Bourges, Election de Châteauroux, a 241 habitans.

AR-H

ARHANSUS, dans la Basse Navarre, pays d'Aitabarés, Diocèse de Bayonne, Parlement & Intendance de Pau, a 48 habitans.

ARI

ARJAC, dans le Quercy, Diocèse de Cahors, Parlement de Toulouse, Intendance de Montauban, Election de Villefranche, a 261 habitans.

ARICAU, dans la Gascogne, Diocèse de Tarbes, Parlement de Toulouse, Intendance d'Auch, Recette du Comté de Bigorre, a 162 habitans.

ARIEG, Arégia, Aurigera, riviere du Languedoc, dans la Généralité de Montauban, renommée par son sable d'or, dont la pêche est affermée. Elle sort des plus hautes Pyrénées, passe à Foix, Pamiers & Saverdun, d'où elle entre en Languedoc, y reçoit le grand Lers, & se jette dans la Garonne à la pointe de Puis-à-gnet au-dessus de Toulouse. Elle est navigable depuis Hauteville : mais on prétend que l'on pourroit faire remonter la navigation, qui est libre, depuis Saverdun jusques à Pamiers, au moyen d'une dépense de dix mille écus, pour creuser son lit en quelques endroits & briser quelques rochers. Les paillettes d'or qui se trouvent dans ses sables sont, à ce qu'on prétend, d'un or plus beau que celui des autres rivières qui en portent.

ARIEN, Vilarien, Aret, Samartin, & Tournas, Justice Royale dans la Gascogne, Diocèse de Comenges, Parlement de Toulouse, Intendance d'Auch, Election de Comenges, a 716 habitans.

ARIENTO, Ville, dans la Franche-Comté, située dans une plaine, entre deux rivières, à cinq lieues d'Orgeler, & à trois lieues d'Ornans.

ARIES, Bourg, dans le Dauphiné, Parlement & Intendance de Grenoble, a 610 habitans.

ARIES, dans les quatre Vallées, Diocèse de Comenges, Parlement de Toulouse, Intendance d'Auch, Election de Comenges, a 25 habitans.

ARIFAT, dans le haut Languedoc, Diocèse de Castres, Parlement & Intendance de Toulouse, Recette de Castres, a 390 habitans.

ARIGAS, dans le bas Languedoc, Diocèse d'Alais, Parlement de Toulouse, Intendance de Montpellier, Recette d'Alais, a 543 habitans.

ARIGNAC, dans le pays de Foix, Diocèse de Perpignan, Conseil & Intendance de Rouffillon, Recette du Comté de Foix, à 518 habitans.

ARIN-MAJOUÉ, dans le Berry, Diocèse de Lescar, Parlement de Pau, Sénéchaussée de Morlas, a 60 habitans.

ARINTHOZ, dans la Franche-Comté, Diocèse, Parlement & Intendance de Befançon, Bailliage & Recette d'Orgeler, a 68 habitans. Ce lieu est situé dans une plaine, entre deux rivières, à cinq lieues d'Orgeler.

ARIS & Sigonce, dans la Provence, Diocèse de Sisteron, Parlement & Intendance d'Aix, Viguerie & Recette de Forcalquier, a 138 habitans.

ARISE, Arisa, riviere du Languedoc; elle a sa source dans les Pyrénées; après avoir arrosé Durban, le Mas d'ail & Rieux, elle se décharge, dans la Garonne à Carbonne,

ARJUSAN, dans la Gascogne, Diocèse d'Acqs, Parlement de Bordeaux, Intendance d'Auch, Election des Lannes, a 428 habitans.

ARL

ARLANT, Bourg, dans l'Auvergne, Diocèse de Clermont, Parlement de Paris, Intendance de Riom, Election d'Issire, a 1712 habitans.

ARLANT, Ville, dans l'Auvergne, Diocèse de Clermont, Parlement de Paris, Intendance de Riom, Election d'Issire, a 1356 habitans.

ARLEBOSC, dans le haut Vivarez, Diocèse de Viviers, Parlement de Toulouse, Intendance de Montpellier, Recette de Viviers, a 157 habitans.

ARLEMPDE, dans le Vivarez, Diocèse de Viviers, Parlement de Toulouse, Intendance de Montpellier, Recette de Viviers, a 469 habitans.

ARLES, *Arelas, Arelate, Arelatum*, Ville, Archevêché, dans la Provence, à douze lieues d'Aix & à quinze de Marseille, Parlement & Intendance d'Aix, Siège d'une Sénéchaussée, d'une Viguerie, d'un Département de Classe de Moteurs pour le Gouvernement de Languedoc, (quoique cette Ville soit de la Provence,) d'une Amiralité & d'un Bureau des cinq grosses Fermes, a 5640 habitans. Il y a un Hôtel de Ville, des Consuls, un Collège tenu par les Jésuites, une Académie de sçavans, un Hôpital, une Abbaye, dix Couvens de Religieux & quatre de Religieuses. La ville d'Arles députa ses Consuls aux Assemblées de la Provence, seulement pour avoir soin, conjointement avec ceux de Marseille, des intérêts des Terres Adjacentes, dont ces deux Villes sont du nombre; les Consuls d'Arles alternent avec ceux de Marseille, de sorte qu'ils n'y assistent que dans les années, dont le nombre est impair, mais il n'y ont que la voix représentative.

Cette Ville est située sur le Rhône, à l'endroit où il se partage en deux branches, pour embrasser l'étendue de terre que l'on nomme la Camargue; ce Fleuve traversoit autrefois la Ville, mais la partie située dans la Camargue est démantée, & il n'en reste plus que la bourgade de Trinquetaille. Arles est environnée de marais qui y rendent l'air mal-sain & grossier. Sa fondation est si ancienne, que l'on trouve de la difficulté à recevoir l'opinion vulgaire qui la fait, aussi-bien que Marseille, une Colonie des Phocéens qui vinrent s'établir dans les Gaules. Car on croit qu'elle a devancé même ce tenis-là, quoique Strabon ait dit de contraire: Elle étoit premièrement habitée par les Gaulois *Segongiens*, & avoit un Roy particulier.

L'origine de son nom est aussi incertaine que celle de sa fondation, quelques-uns le rapportent à celui d'un Autel qui étoit nommé *Aralata*, & sur lequel la tradition veut que l'on ait long-tems immolé des victimes humaines, en l'honneur des Dieux. On prétend même que les débris d'une pyramide que l'on voit au lieu de la Roquette hors les murs de la Ville, sont les restes de ce funeste Autel; mais cela supposeroit que le nom d'Arles seroit tiré du Latin, *Ara Late*; ce qui a peu d'apparence, puisque cette Ville existoit long-tems avant que les Romains passassent dans le pays. La vrai-semblance est donc toute entière, que le nom d'*Arelate* est pris du mot Gaulois ou Celtique ancien *Late*, qui signifioit étrangou marais, & *ar*, qui

signifioit au ou à la. *Ar mor*, par exemple, à la mer, d'où vient *Armorique*: ainsi *Arelate* signifie au marais, ou Ville située dans un lieu marécageux. Ce mot est encore tout entier bas Breton. Arles a aussi porté le nom de *ἄρα* & de *Mamilla*, qui tous deux en Grec & en Latin, signifient des mammelles. On peut croire qu'ils ont rapport à une Divinité particulière qu'on y adoroit, laquelle étoit représentée comme une tonne portant une tête de femme & remplie de mammelles, depuis le haut jusqu'en bas. On a prétendu que les anciens honoroient la nature sous cet emblème, ou plutôt le Soleil, selon le Pere Laffitau Jésuite, Mœurs des Sauvages Americains, tom. 1. in 4.^o page 136 planche 4. fig. 2. & 3. Sa figure étoit l'emblème de la Terre. C'étoit la Cerès des Egyptiens, & Isis chez divers peuples & chez les Gaulois. Il y en avoit une figure à Paris, où est aujourd'hui S. Germain des Prez; mais l'Idole de cette Déesse, qu'on y avoit conservée comme une marque d'antiquité, fut brisée par les Religieux de cette Abbaye, qui s'étant aperçû de la simplicité d'une femme qui venoit lui faire des offrandes, pour retrouver quelque chose qu'elle avoit perdu, crurent qu'il falloit expier ce crime en perdant l'Idole même.

Enfin Arles ayant depuis passé au pouvoir des Romains, fut honorée du titre de Colonie. Tibere Neron Pere de l'Empereur Tibere y établit une Colonie très-considérable. Elle a d'abord fait partie de la Gaule Narbonnoise, puis de la Viennoise. L'Empereur Constantin le Grand, lui a donné le nom de *Constantina*. Honorius y a placé le Siège de la Préfecture du Prétoire des Gaules, sous les Préfets; & l'on voit que dans le bas Empire elle est devenue une des plus considérables Villes de l'Empire Romain, & porta le titre de *Mater omnium Gallicorum*, parce que l'Assemblée des Communes des sept Provinces s'y tenoit tous les ans, depuis les Ides d'Aoult jusqu'à celles de Septembre: Ce furent ces honneurs qui la portèrent à disputer depuis le rang de Métropole à la ville de Vienne, & qui donnèrent lieu à la contestation des Evêques d'Arles pour la Primatie. C'est un incident considérable de l'Histoire Ecclésiastique des Gaules.

Cette Ville résista long-tems à l'invasion des Goths. Aetius Général Romain la délivra en 429, du siège que ces Barbares y avoient mis. Thorismond la raffaigea en 452. Theodoric II. en 457. Evalius la soumit en 466. & l'on prétend même que quelques-uns de ces Rois des Goths, y ont fait leur résidence. Quoiqu'il en soit, les François sous Clovis voulurent s'en emparer, mais Ibas General de Theodoric les repoussa avec perte, de sorte qu'ils n'en furent maîtres qu'après la ruine des Ostrogoths, & par la cession que leur en fit l'Empereur Justinien. La ville d'Arles a commencé à décheoir sous la domination des Rois François de la premiere race, sous lesquels elle étoit déjà sujette aux Rois de Neustrie.

Dans la suite, les Sarrasins prirent cette Place en 720. Charles Martel les en chassa, & les Rois de la seconde race en demeurèrent en possession jusqu'en 879. que Boson Gouverneur de Bourgogne & de Provence, s'étant fait proclamer Roy de ces deux Provinces, usurpa aussi la ville d'Arles, qui sous les Successeurs devint capitale de ce Royaume, que l'on nomma le *Royaume d'Arles*, son nom l'ayant emporté sur celui de Bourgogne. Elle obtint de ces Princes de beaux Privilèges; & lors du démembrement des Provinces de cet Etat, la ville d'Arles profita des troubles,

acquit fa-
tre les C-
fut oblig-
mettre à
ce, frere
La Cour-
de tems
nement
sorte qu-
Souverai-
se gouver-
Républiq-
son terro-
Ville du
cuit.) En
Privilege
en 1351. C-
S. Louis
droit en
Raymond
range, de
II. lui av-
une Char-

Il s'est
plus an-
y fut ass-
pour jug-
rent conc-
trouveren-

Constan-
S. Athan-
en est ter-
de discipl-

Enfin A-
Les antiqu-
éguille de
pieds de
dans les sa-
où elle av-
reurs Ron-
élevée en
cérémonic-
criptions
d'azur, pa-
d'un Soleil
ce, & on
figures de

Charles
y fonda l'
tirer cet ob-
hors de ter-
lui en don-

On trou-
férentes P-
pital dont
l'Eglise de
que l'on n-
de France.

ions est l'
& l'autre d-
norat est u-
voit sept to-
plein d'eau
taph de
Proconful-
aussi lors l-
rempli de

A l'égar-
modernes,
roit pas av-
ovale, &
circonféren-

emple, à la
te signifie au
marcageux.
retou. Arles
de *Mamilla*,
signifient des
nt rapport à
roit, laquelle
portant une
e les anciens
me, ou plû-
tuite, Mœurs
4.° page 136
de l'emblème de
iens, & Iliis
ois. Il y en
d'hui S. Ger-
Défesse, qu'on
d'antiquité,
Abbaye, qui
femme qui
trouver quel-
le fal-
ole même.
pouvoir des
Colonie. Tri-
libere y éta-
Elle a d'a-
noise, puis de
in le Grand,
Honorius y a
toire des Gau-
iens dans le bas
sus considéra-
porta le titre
que l'Assen-
ées s'y tenoit
jusqu'à celles
urs qui la por-
Métropole à
lieu à la con-
la Primatie.
Histoire Ecclé-
l'invasion des
livra en 429.
e mis. Thoris-
ic II. en 457.
prétend même
Goths, y ont
bit, les Fran-
mparer, mais
ulla avec per-
es qu'après la
sion que leur
Arles a com-
des Rois
lesquels elle
rie.
nt cette Place
a, & les Rois
en possession
r de Bourgo-
roclamer Roy
la ville d'Ar-
capitale de ce
anne d'Arles,
e Bourgogne.
eux Privile-
Provinces de
des troubles,

acquit sa liberté qu'elle s'efforça de conserver contre les Comtes d'Arles & de Provence; mais elle fut obligée de se rendre à la fin, & de se soumettre à Charles I. Comte d'Anjou & de Provence, frère de S. Louis. Voici comme la chose arriva. La Couronne de Bofon avoit passé par succession de tems aux Seigneurs d'Allemagne; mais leur éloignement s'étoit insensiblement leur autorité, de sorte que tout le pays s'étoit partagé en petites Souverainetés, la ville d'Arles acquit le droit de se gouverner par ses propres Loix, & s'érigea en République; (c'est ce qui fait qu'encore aujourd'hui son terroir est plus grand que celui d'aucune autre Ville du Royaume. Il a quarante lieues de circuit.) En 1213, l'Empereur Frederic II. confirma les Privileges de la République d'Arles; mais peu après en 1351. Charles I. Comte de Provence frère du Roy S. Louis, la soumit entièrement, & fortifia son droit en 1257. par la cession qu'il se fit faire par Raymond de Beaux, fils de Guillaume Prince d'Orange, de tous les droits que l'Empereur Frederic II. lui avoit donnez sur le Royaume d'Arles, par une Charte de l'an 1214.

Il s'est tenu plusieurs Conciles en cette Ville; le plus ancien & le plus considérable, est celui qui y fut assemblé par l'ordre de Constantin en 314. pour juger l'affaire des Donatistes, lesquels y furent condamnés par deux cens Evêques qui s'y trouverent.

Constantin y en assembla un autre, dans lequel S. Athanasie fut condamné par les Ariens. Il s'y en est tenu plusieurs autres pour faire des Canons de discipline.

Enfin Arles est encore une Ville considérable par les antiquités que l'on y voit; la première est un écuille de marbre de granite, de cinquante-deux pieds de hauteur. Elle étoit demeurée ensevelie dans les sables au rivage du Rhône, dans l'endroit où elle avoit été débarquée du tems des Empereurs Romains. On l'en tira en 1677. & elle fut élevée en l'honneur de Louis XIV. avec de grandes cérémonies. On a depuis orné cet obélisque d'inscriptions magnifiques. Il est surmonté d'un globe d'azur, paré de fleurs de lys d'or & couronné d'un Soleil, qui est le corps de devise de ce Prince, & on l'a élevé sur un piedestal, avec quatre figures de Lions en marbre.

Charles IX. qui aimoit la ville d'Arles, & qui y fonda l'Hôpital en 1573. avoit eu dessein de faire tirer cet obélisque: & dont la pointe se découvrit hors de terre; mais la courte durée de sa vie ne lui en donna pas le tems.

On trouve diverses Sculptures anciennes, en différentes Places de la ville d'Arles, une dans l'Hôpital dont il vient d'être parlé: & deux autres dans l'Eglise de S. Honorat qui est hors la Ville, & que l'on regarde comme la plus ancienne Eglise de France. L'on prétend que l'une de ces inscriptions est l'épithaphe d'un ancien Comte de Savoie, & l'autre du Paladin Roland. Sous l'Eglise de S. Honorat est une cave ou *Catacombe*, dans laquelle on voit sept tombeaux de marbre, dont l'un est toujours plein d'eau. Dans la Cathédrale, on montre l'épithaphe de Mille-Forzol, que l'on croit avoir été Proconsul, & ensuite Archevêque d'Arles. On voit aussi hors la Ville le cimetière des Champs Elisées, rempli de beaux tombeaux chargés d'inscriptions.

A l'égard des bâtimens publics, tant anciens que modernes, on y voit un Amphithéâtre qui ne paroit pas avoir jamais été achevé; il est de forme ovale, & a cent quatre-vingt-quatorze toises de circonférence sur dix-sept de hauteur; pour le fron-

tispice, il a trois étages, chacun de soixante arcs qui subsistent encore. Les murailles sont d'une épaisseur extraordinaire, le premier étage est presque tout entier, il ne reste que les faces du second & du troisième; mais la plupart des chambres & des caves sont comblées.

Près du Cellier public, se voit l'issuë d'un chemin ou passage souterrain, par lequel on alloit autrefois d'Arles à Nîmes, pour éviter de traverser le Rhône.

On voit, proche le Couvent des Carmes, deux Portiques en voûte qui sont d'une structure très-ancienne, & que l'on croit un ouvrage des Romains.

Le Palais des anciens Rois d'Arles sert à présent de demeure aux Gouverneurs.

L'Hôtel de Ville, ouvrage moderne, est décoré de belles Inscriptions, composées par l'Académie des Inscriptions & des Sciences, le bâtiment en est grand & bien bâti, de figure carrée, situé entre deux grandes Places; il est de trois différens ordres d'Architecture, les uns sur les autres; la Salle est une des plus grandes que l'on puisse voir. On y conserve la Statue de Diane, qui fut découverte il n'y a que quarante ou quarante-cinq ans, & qui est peut-être une de celles que les Phocéens apportèrent lorsqu'ils passèrent dans les Gaules.

Au plus haut de la Ville, dans le Collège, se voyent deux colonnes antiques, avec une grande pierre qui a pû servir d'Autel. Le vulgaire pense que ce sont les véritables Colonnes qui Hercule planta dans ce lieu sur la rive du Rhône.

Près du même endroit il y a des vestiges de deux Temples, dont l'un est enfermé de Tours; l'on croit qu'il étoit consacré à Diane. Au-dessous se voyent les restes d'un Arc de triomphe, où il y avoit cinq portes, qui sont fermées depuis longtemps.

A une grande lieue de la Ville & sur une hauteur, est le Monastère de Montmajour bâti dans un terrain pierreux, & tout environné de marais. Ce lieu est fort par sa situation; de plus on y a élevé une grosse Tour carrée fort haute, surmontée d'un tourillon en la manière de phare antique. On voit dans l'Eglise, à l'entrée du Chœur, les Statués de la Reine Jeanne première & de sa sœur Marie, celle-ci sans Couronne; hors des murs de l'Abbaye est une Chapelle ancienne, dont l'inscription fait connoître que c'est un ouvrage de Charlemagne.

Quant à l'Archevêché d'Arles, cette Eglise a été fondée par S. Trophime, que l'on croit avoir été consacré par l'Apôtre S. Paul, lorsqu'il passa par Arles en allant en Espagne; (si toutefois il est vrai que S. Paul ait jamais fait ce voyage.) On compte un grand nombre de Prélats illustres parmi ses successeurs, & particulièrement Patrocle, qui étant entré dans l'Episcopat par des voyes peu Canoniques, eut l'adresse de se concilier la faveur des Papes, jusqu'à se faire accorder le droit de Primatie au préjudice de l'Eglise de Vienne, qui en étoit en possession. S. Hilaire de Lérins son successeur voulut soutenir ce même droit, il en fut évincé par le Pape S. Leon, sur le fondement que ce Privilege donné à Patrocle par le Pape Zozime étoit purement personnel, quoique le contraire paroisse assez par ses lettres à Ruricius successeur de S. Hilaire, ménaga mieux ses intérêts auprès du même Pape, & en obtint la confirmation du Privilege. On en pourroit nommer un grand nombre d'illustres Prélats; mais il suffit de dire qu'il y en a eu neuf honorez de la Pourpre.

La Métropole d'Arles a pour Suffragans les Evêchez de Marseille, de Toulon, de S. Paul-Trois-Châteaux, & d'Orange. Son Prélat a jouti long-tems sans contestation du titre de Primat. Il étoit même Vicaire du S. Siège dans les Gaules, & avoit un bien plus grand nombre de Suffragans qu'il n'a aujourd'hui. Arles dispute encore la Primatie avec l'Eglise de Vienne, dans l'étendue de l'ancien Royaume de Bourgogne; & son Archevêque prend le titre de *Prince de Montdragon*. La Cathédrale est dédiée sous l'invocation de S. Trophime, c'est un fort beau vaisseau, & d'une grande longueur: le Chœur en est séparé du grand bâtiment à la manière d'Italie. Le grand Aurel est orné d'un beau Tabernacle d'argent, qui représente le martyre de S. Estienne. Il y a dans Arles huit Paroisses, dont la principale s'appelle *la Major*. Elle est Collégiale, & a un Doyen & neuf Chanoines. Il y a aussi l'Abbaye de S. Césaire occupée par des Religieuses de l'Ordre de S. Benoît. Elle a été fondée par le Prélat dont elle porte le nom, vers l'an 550.

L'Académie des Sciences établie à Arles par Lettres Patentes de l'année 1668. n'est pas un des moindres ornemens de la Provence: Elle doit être composée de quarante personnes choisies, & l'ordre est de n'y recevoir que des Nobles, si ce n'est des étrangers illustres en quelque partie des Sciences. Le Marquis de Dangeau en étoit le Protecteur, à la place du Duc de S. Agnan qui l'a été le premier.

L'on trouve aux environs d'Arles & dans ses marais, routes fortes de plantes médicinales, & rares ailleurs. Depuis Arles jusqu'à Tarascon d'un côté, & jusqu'à S. Maximin de l'autre, il y a des plaines qui produisent quantité de bleds; mais le plus excellent est celui que produit la plaine la plus proche de S. Maximin.

La ville d'Arles a mérité les titres pompeux & magnifiques de *Rome*, & de *Mère des Gaules*.

ARLES, *Abbatia Beata Maria Arularum*, Abbaye dans un Bourg du Rouffillon, Diocèse de Perpignan, Conseil & Intendance de Rouffillon, composée de deux Paroisses, qui contiennent près de 600 habitans. Ce Monastère est de Religieux Bénédictins, Congrégation de Cluny non Réformée, de la Province de Tarragone, dans le Valespir; elle fut fondée dans le dixième siècle par les Comtes de Valespir & de Cerdagne. Quelques-uns prétendent même que ce fut dès l'Empire de Louis le Débonnaire, qui prit, dit-on, ce Monastère sous sa protection. C'est la plus considérable Abbaye de ce pays, tant par son revenu, qui n'est pourtant que de sept mille livres pour l'Abbé qui est régulier, & non compris la Manse monacale, que par l'étendue de sa Jurisdiction particulière, qui forme comme un petit Diocèse à part, qui comprend six grosses Paroisses avec tout leur territoire. L'on veut que les corps des saints Martyrs Abdon & Sennen, reposent dans l'Eglise de ce Monastère depuis le onzième siècle. L'on voit auprès de l'Eglise un tombeau de marbre brun de structure fort ancienne, dans lequel l'on dit que furent mis les corps de ces saints Martyrs; depuis ce tems, ce tombeau ne désemplit point d'eau, quoiqu'il ne paroisse aucune voye naturelle par laquelle elle y puisse entrer. Les peuples y ont beaucoup de foy, & s'en servent pour la guérison de plusieurs de leurs maladies.

ARLET, dans l'Auvergne, Diocèse de Saint Flour, Parlement de Paris, Intendance de Riom, Election de Brioude, a 144 habitans,

ARLET, dans le Nivernois, Diocèse de Nevers, Parlement de Paris, Intendance de Bourges, Election de la Charité-sur-Loire, a 218 habitans.

ARLET, dans l'Auvergne, Diocèse de Saint Flour, Parlement de Paris, Intendance de Riom, Election de Brioude, a 156 habitans.

ARLEUF, Bourg, dans le Nivernois, Diocèse de Nevers, Parlement de Paris, Intendance de Moulins, Election de Châteauneu-Chinon, a 769 habitans.

ARLEUX, Bourg, sur les confins de la Flandre Française, dans le Cambresis, Diocèse de Cambrai, Parlement & Intendance de Douai, Subdélégation de Cambrai, a 640 habitans. C'étoit autrefois une Ville fortifiée. Le Seigneur de ce lieu est membre du Corps de la Noblesse des Etats du Cambresis.

ARLEUX, dans l'Artois, Diocèse d'Arras, Conseil Souverain d'Artois, Intendance d'Amiens, a 60 habitans.

ARLEY, Baronie, dans la Franche-Comté, Diocèse, Parlement & Intendance de Besançon, Bailliage & Recette de Lons-le-Saunier, a 638 habitans. Cette Baronie a appartenu à la Maison de Châlons-Orange. Elle est située sur la rivière de Scille à trois lieux de Bletrons.

ARLOD, dans la Bourgogne, Diocèse de Lion, Parlement & Intendance de Dijon, Bailliage & Recette de Bugy, a 192 habitans.

ARLOS, Justice Royale, dans l'Armagnac, Diocèse d'Aire, Parlement de Toulouse, Intendance d'Auch, Election de Rivière-Verdun, a 461 habitans.

ARLOS, dans la Gascogne, Diocèse de Montauban, Parlement de Toulouse, Intendance d'Auch, Election de Rivière-Verdun, a 288 habitans.

ARLOS-DESSUS, dans la Franche-Comté, Diocèse, Parlement & Intendance de Besançon, Bailliage & Recette de Salins, a 46 habitans.

ARLUCC, *Castro de Arluco, Araluci*. Ce lieu est situé près du pont de Ciagne, dans le Diocèse de Grasse; il y a un Couvent de Religieuses qui y a été établi par S. Nazaire, sur les ruines d'un Temple de Venus. L'on tire l'Étymologie de son nom de *Ar Luca*, c'est-à-dire, l'Aurel du bois touffu: on sçait que les Payens avoient coutume de bâtir leurs Temples, & de faire leurs sacrifices dans des bois sombres & touffus.

ARM

ARMAGNAC, *Armaniacensis Comitatus*, Province de la Gascogne, avec titre de Comté. Quelques-uns nomment ce pays *Armaniacus tractus*. Il étoit autrefois occupé par les *Elufates* & les *Aufcii*, les plus considérables peuples de la troisième Aquitaine, dont la Métropole étoit d'abord *Elufa*, Eufe, depuis sa destruction, Auch. Après avoir passé des Romains aux Visigoths, & ensuite aux François, les Gascons d'Espagne s'y sont insinués, & ce pays a fait une partie du Duché de Gascogne. L'Armagnac faisoit d'abord partie de l'ancien Comté de Fesenzac, dont il dépendoit. En suite les Ducs de Gascogne en ayant gratifié une branche cadette de leur Maison, le Comté de Fesenzac y a été réuni quelque tems après. Ces Comtes ont été fort puissans. Jean V. dernier de leur Maison, grand Connétable de France, ayant été massacré à Lectoure, ce Comté a été réuni à la Couronne, puis démembré en faveur de Mar-

guerite

guerite
d'Albre
branche
étroit pr
à presen
Guyenn
d'Elufe
Ville ay
Auch lu
dérables
Il y a d

On d
Armagn
nées; le
teutrien
rac, de

ARM
cité d'A
Tours, l

ARM
Elle pall

Troyes,

ARM
cité d'A

d'Amiens

ARM
Bourgogn

Auxois q

erre, &

d'Auxerre

& l'Aloue

ARM
d'Auxerre

tion de J

ARM
Diocèse d

habitans.

ARM
la Beauce

ris, Inten

a 273 habi

Secaux, F

ARM
avec titre

ARM
du Comté

lement de

habitans.

d'Ypres. F

dans la Ch

Châtelains

succédé les

fois fortifi

fois par le

XIV. à qui

a un Corps

de sept Ec

ville; il y

nie; il y e

grand rapp

ARM
ARM
Diocèse d'

dance d'Alc

bitans.

ARM
lonne, Dio

Intendance

bitans.

ARM
cité d'Auch

& Election

Tom

de Ne-
Bourges,
218 habi-

de Saint
de Riom,

mois, Dio-
Intendance
non, a 769

de la Flan-
de de Cam-
ray, Subde-
C'estoit au-
de ce lieu
es Etats du

de d'Arras,
d'Amiens,

he-Comté,
de Besançon,
r, a 678 ha-
a Maison de
a riviere de

Diocèse de
Dion, Baillia-
ins.

d'Armagnac,
use, Inten-
erdun, a 461

de Lom-
Acet,
habitant

de Besan-
ce de Besan-
a 46 habi-

Arabat. Ce
dans le Dio-
Religieuses
es ruines d'un
logie de son
uel du bois
ent coutume
eurs sacrifices

Comitatus,
de Comté.

manicus trac-
Elyfates &
bles de la troi-
étroit d'abord

Après avoir
ent suite aux
ont infinuez,
hé de Gasco-
artie de l'an-
pendoit. En-
gratifié une
Comté de Fe-
après. Ces
V. dernier de
France, ayant
a été réuni à
veur de Mar-
guerite

guerite fait de François I. qui l'a porté à Henry d'Albret Roy de Navarre, d'où il a passé dans la branche aînée de Bourbon. Henry IV. qui en étoit propriétaire, l'a réuni à la Couronne. C'est à présent une Sénéchaussée du Gouvernement de Guyenne & de Gascogne, c'estoit autrefois la ville d'Eluse qui étoit la capitale d'Armagnac. Cette Ville ayant été ruinée dans le neuvième siècle, Auch lui a succédé. Les autres Villes plus considérables sont Lectoure, Lombez, Mirande, &c. Il y a dans cette Province une Marchaussée.

On divise l'Armagnac en haut & bas. Le haut Armagnac comprend la partie située vers les Pyrenées; le bas, qui tire plus vers la Garonne au septentrion du premier, comprend les pays d'Alta-
rac, de Lufan, de Fesenzac & de Brulhois.

ARMAILLEZ, Bourg, dans l'Anjou, Diocèse d'Angers, Parlement de Paris, Intendance de Tours, Election d'Angers, a 794 habitans.

ARMANCE, Riviere, dans le Senonois. Elle passe par Saint Florentin à huit lieus de Troyes, & de là se va jeter dans l'Yonne.

ARMANCOURT, dans la Picardie, Diocèse d'Amiens, Parlement de Paris, Intendance d'Amiens, Election de Montdidier, a 55 habitans.

ARMANSON, Riviere; dans le Duché de Bourgogne, elle a sa source au-dessus de Semur en Auxois qu'elle traverse; ensuite elle passe à Tournay, & va se rendre dans l'Yonne au-dessus d'Auxerre, après avoir reçu la Brenne, l'Ozerain & l'Aloze.

ARMEAU, dans la Champagne, Diocèse d'Auxerre, Parlement & Intendance de Paris, Election de Joigny, a 427 habitans.

ARMENDARCS, dans la basse Navarre, Diocèse de Bayonne, Parlement de Pau, a 146 habitans.

ARMENONVILLE lez Gastinaux, dans la Beauce, Diocèse de Chartres, Parlement de Paris, Intendance d'Orléans, Election de Chartres, a 273 habitans. C'est à Monseigneur le Garde des Sceaux, Fleurius d'Armenonville.

ARMENS, Ville, dans la basse Auvergne, avec titre de Baronnie.

ARMENTIERES, *Armentaria*, petite Ville du Comté de Flandre, Diocèse de Tournay, Parlement de Douay, Intendance de Lille, a 4836 habitans. Elle est située sur la Lys, à trois lieus d'Ypres. Elle est capitale du Quartier de la Wespe, dans la Châtellenie de Lille. Cette Ville a eu des Châtelains qui en étoient Seigneurs, auxquels ont succédé les Comtes d'Égmont. Elle étoit autrefois fortifiée, & a été prise & reprise plusieurs fois par les François & par les Espagnols. Louis XIV. à qui elle est restée, l'a fait démanteler. Elle a un Corps de Magistrats, composé d'un Bailli & de sept Echevins, nommé par le Seigneur de la Ville; il y a une fabrique de draps que l'on estime; il y en a aussi une pour la brique, qui est d'un grand rapport.

ARMENTIERES, voyez Lille.

ARMENTIERES, dans la Normandie, Diocèse d'Evreux, Parlement de Roien, Intendance d'Alençon, Election de Vernueil, a 410 habitans.

ARMENTIERES, dans la Flandre Valonne, Diocèse de Tournay, Parlement de Douay, Intendance & Subdélégation de Lille, a 1320 habitans.

ARMENTIEU, dans la Gascogne, Diocèse d'Auch, Parlement de Toulouse, Intendance & Election d'Auch, a 146 habitans.

ARMENTULLE, dans l'Armagnac, Diocèse de Comenges, Parlement de Toulouse, Intendance d'Auch, Election de Riviere-Verdun, a 76 habitans.

ARMES, dans le Nivernois, Diocèse d'Auxerre, Parlement & Intendance de Paris, Election de Vezelay, a 179 habitans.

ARMIEU, *Armeium*, Ville, dans le Dauphiné, Diocèse de Valence, Parlement & Intendance de Grenoble, Election de Valence, a 2664 habitans.

ARMISSAM, dans le bas Languedoc, Diocèse de Narbonne, Parlement de Toulouse, Intendance de Montpellier, Recette de Narbonne, a 401 habitans.

ARMIX, dans la Bourgogne, Diocèse de Lion, Parlement & Intendance de Dijon, Bailliage & Recette de Bugcy, a 1083 habitans.

ARMOISE la Grande, dans la Champagne, Diocèse de Reims, Parlement de Paris, Intendance de Châlons, Election de Rhecl, a 350 habitans.

ARMOISES les Petites, dans la Champagne, Diocèse de Châlons, Parlement de Paris, Intendance de Châlons, a 204 habitans.

ARMORIQUES, c'étoient les peuples qui bordoiient les côtes de la mer dans les Gaules; & on l'a fixé plus particulièrement à ceux qui habitent les côtes de la Bretagne. ARMOR, signifioit en langue Celtique, à la mer ou sur la mer. Comme ARLE à l'étang ou au marais, voyez ARLES. *Armorica Civitates* ou *Armericanus tractus*, fut ce qu'on appella depuis *Lyonnoise seconde & troisieme*; & où sont maintenant les Provinces Ecclésiastiques de Rouen & de Paris, qui s'étendent dans la Normandie, la Bretagne, le Maine & la Touraine, la plus grande partie du Perché & de l'Anjou, &c.

ARMOS, Ile, dans le pays d'Aunis, à un lieue d'Oleron & à huit de l'Isle de Ré; sa forme est ovale, elle a deux lieus & demie de longueur.

ARMOTTE, petite Ile, située à une lieue de celle d'Oleron & à huit de l'Isle de Ré. On lui donne deux lieus & demie de longueur, & à peu près autant de largeur: elle n'est séparée de Mornac, qui est dans la terre ferme de la Saintonge, que par un petit canal. Il y a un Bourg avec une Paroisse dédiée à S. Estienne. Cette Ile est du Gouvernement de Brouage dans le pays d'Aunis; ses Appels ressortissent à Saintes.

ARN

ARNAC, près le Dorat, dans le Limosin, Diocèse de Limoges, Parlement de Bordeaux, Intendance & Election de Limoges, a 1612 habitans.

ARNAC, dans le Limosin, Diocèse de Limoges, Parlement de Bordeaux, Intendance de Limoges, Election de Brives, a 1238 habitans.

ARNAC, dans l'Auvergne, Diocèse de Saint Flour, Parlement de Paris, Intendance de Riom, Election d'Aurillac, a 1489 habitans.

ARNAC, dans le Quercy, Diocèse de Cahors, Parlement de Toulouse, Intendance de Montauban, Election de Villefranche, a 78 habitans.

ARNAGES, voyez Pontlieu & Arnages, Bourgs.

ARNAI, sous Viteaux, *Arnayum ad celestes aquas*, dans la Bourgogne, Diocèse d'Autun, Parlement & Intendance de Dijon, Bailliage, Grenier à sel & Recette de Semur en Auxois, a 218

habitans. Ce lieu est situé moitié en côteaux, moitié en vallées. La petite rivière de Viteaux, non navigable, y passe; elle y a un pont. Il y a des vignes assez bonnes. C'est pays partie en montagnes, partie en plaines & en vallées. L'Evêque d'Autun nomme à la Cure. Il y a trois Fiefs, Châtin, le Verger & Vellois. Il y a aussi deux Hammeaux en dépendans, Bien & Villeferry. Les Métraires de Volnay d'où vient l'excellent vin de Volnay, & celle de Saint Philippe au-dessus des vignes d'Arnai en dépendent.

ARNANCOURT, dans la Champagne, Diocèse de Châlons, Parlement de Paris, Intendance de Châlons, Election de Joinville, a 176 habitans.

ARNAS, dans le Beaujollois, Diocèse de Mâcon, Parlement de Paris, Intendance de Lion, Election de Villefranche, a 411 habitans.

ARNAT-LA-PORTE, Bourg, dans le Limosin, Diocèse de Limoges, Parlement de Bordeaux, Intendance & Election de Limoges, a 1126 habitans. L'on recueille d'assez bons vins aux environs.

ARNAUD Guillem, dans la Gascogne, Diocèse de Lombez, Parlement de Toulouse, Intendance d'Auch, Election de Riviere-Verdun, a 156 habitans.

ARNAUDS, la Roche des Arnauds, dans le Dauphiné, Diocèse de Gap, Parlement & Intendance de Grenoble, a 693 habitans.

ARNAVE Casanove, dans le pays de Foix, Diocèse de Perpignan, Conseil & Intendance de Rousillon, Recette du Comté de Foix, a 664 habitans.

ARNAY-LE-DUC, *Arnaium Ducis*, Ville, du Duché de Bourgogne, dans le pays d'Autun, qui en est à six lieux, Parlement & Intendance de Dijon, Chef-lieu d'une Recette, Siège d'une Justice Royale, d'un Grenier à sel & d'un Corps de Ville, elle a 2070 habitans. Cette Ville est située vers la source de la rivière d'Arroux, au centre de la Bourgogne; son circuit est de quatorze cens pas. On y voit le reste d'un ancien Château, dont il n'est demeuré qu'une Tour qui sert d'Hôtel de Ville. Il y a un Prieuré de sept mille livres de rente, qui a droit de Justice sur toute la Ville, deux fois l'année seulement. Il y a un Collège à la charge des Jésuites d'Autun, un Couvent de Capucins, un d'Ursulines. Le Bailliage d'Arnay-le-Duc a huit lieux de long, sur deux de large; il confine à l'orient à ceux de Dijon & de Beaune, au nord à celui de Semur en Auxois, au midi à celui d'Autun, & à l'orient à celui de Saulieu. Le terrain est mêlé de plaines & de montagnes, & par-tout assez bon; il produit des grains & des fruits, & nourrit beaucoup de bétail, dont la laine y fait une partie du commerce. Il n'y a point de terres considérables, si ce ne sont les mouvances du Marquisat d'Antigny situé au Bailliage de Beaune, qui s'étendent sur quatre ou cinq Fiefs. La plupart des Rivières de Bourgogne prennent leurs sources en ce canton, savoir, Louche, le Roux, l'Armançon & la Jureine. Il n'y a de Benefice considérable que S. Praxon, Abbaye de Filles Ordre de S. Benoît, qui n'a que des revenus en fonds. La Ville est assez peuplée, quoique le pays ne soit pas fort bon; elle a trois portes & autant de Faubourgs; la Ville a quatre cens cinquante pas de long, trois cens cinquante de large, & son circuit quatorze cens. Les armes de la Ville sont d'azur à trois tournelles d'argent, sommées de pan-

nonceaux de sable. Le Pays est sec, les fruits à noyau y viennent à merveille.

ARNAY en Artois, Abbaye de Filles, de l'Ordre de Cîteaux, près de Lens, fondée en 1237. par Michel Seigneur d'Antoing en Haynaut; ces Filles ont cinq mille livres de revenu.

ARNAYON, dans le Dauphiné, Diocèse de Die, Parlement & Intendance de Greuoble, Election de Montelimart, a 238 habitans.

ARNE, dans les quatre vallées, Diocèse de Comenges, Parlement de Toulouse, Intendance & Election d'Auch, a 84 habitans.

ARNEAU, voyez Lamberge & Pauze.

ARNEGUY, dans la basse Navarre, Diocèse de Bayonne, Parlement de Pau, a 164 habitans.

ARNES, dans la Normandie, vers Falaise & les montagnes d'Arrennes, dans une belle plaine. Il s'y forme souvent un étang d'eau salée par des conduits inconnus, que l'on croit venir de la mer.

ARNEVILLE, dans la Normandie, Diocèse de Coutances, petite Paroisse, dont le Curé est Prieur Religieux Prémontre de la Maison de Blanchelande, qui y présente. Il y a un Seigneur féculier.

ARNIC, voyez Angert.

ARNICKE, dans la Flandre Vallonne, Diocèse de Saint Omer, Parlement de Douay, Intendance de Lille, Subdelegation de Cassel, a 1460 habitans.

ARNICOURT, dans la Champagne, Diocèse de Rheims, Parlement de Paris, Intendance de Châlons, Election de Reims, Grenier à sel de Château-Porcien, a 260 habitans. Ce lieu est situé à une lieue de Rhetel & à une lieue & demie de Château-Porcien. Il y passe un ruisseau qui provient des marais de Corny. C'est une Annexe d'Innaumont: Son terroir consiste en terres à froment & en prairies. La Cure vaut deux cens livres, l'Abbaye de S. Martin de Laon en a la Collation. Il y a un Prieuré dont le Titulaire a quinze cens livres de revenu tous frais faits. M. de Remont est Seigneur du lieu, qui est un Fief. La culture de la terre & le fil de chanvre fait l'occupation des habitans. On adresse les lettres à Rhetel. On y suit la Coutume de Vitry.

ARNIERES, dans la Normandie, Diocèse d'Evreux, Parlement & Intendance de Rotien, Election d'Evreux, a 186 habitans. L'Abbesse de S. Sauveur en est Dame.

ARNON, Rivière de Berry, qui passe par Charoux, & tombe dans le Cher au-dessus de Vierzon.

ARNONCOURT, dans la Champagne, Diocèse de Langres, Parlement de Paris, Intendance de Châlons, Election de Langres, a 189 habitans. Il y a une Mairie Royale qui ressortit au Bailliage de Langres.

ARNOUSCAPEL, en partie dans la Flandre Flamingante, Diocèse de Saint Omer, Parlement de Douay, Intendance de Lille, Subdelegation de Bergues, a 60 habitans. L'autre partie est de la Subdelegation de Dunkerque.

ARNOUSCAPEL, dans la Flandre Flamingante, Diocèse de Saint Omer, Parlement de Douay, Intendance de Lille, Subdelegation de Bergues, a 149 habitans.

ARNOUVILLE, dans la Beauce, Diocèse de Chartres, Parlement & Intendance de Paris, Election de Mante, a 490 habitans.

ARNOUVILLE, près Gonneffe, dans l'Isle de France, Diocèse, Parlement, Intendance &

Élection de Paris, a 266 habitans:

A R C

AROFFLES, *Aruffio*, dans la Province & pays Meûin, Diocèse de Toul, Parlement & Intendance de Metz, Présidial & Recette de Toul, a 192 habitans. Cette Paroisse est de la Prévôté de Vicherey; la Seigneurie de la Paroisse appartient à la Cathédrale de Toul; la Cure est à la Collation secrète de Remiremont. Sa Paroisse est dédiée à S. Sulpice Evêque; une partie du Hameau de Soucourt relevé de cette Paroisse.

AROMAZ, dans la Bourgogne, Diocèse de Lion, Parlement & Intendance de Dijon, Bailliage & Recette de P.écuse, a 55 habitans.

ARONDE, Riviere, qui prend sa source aux frontieres de la Picardie. Elle vient du côté de S. Martin-aux-bois, & va se décharger dans l'Oyfe, vis-à-vis Compiègne.

ARONNE en Auvergne, dans le Bourbonnois, Diocèse de Clermont, Parlement de Paris, Intendance de Moulins, Élection de Gannat, a 142 habitans.

ARONNE en Bourbonnois, Diocèse de Clermont, Parlement de Paris, Intendance de Moulins, Élection de Gannat, a 139 habitans.

AROUAISE ou Aroaise, *Aroasia*, Bourg, dans l'Artois, sur les confins de la Picardie, entre Peronne & Bapaume, Diocèse d'Arras, Parlement de Paris, Conseil d'Artois, Intendance d'Amiens, Bailliage & Recette de Bapaume, a 664 habitans. Il y a une Abbaye de l'Ordre de S. Augustin, chef d'une Congrégation particulière; son nom Latin est *Abbatia Sancti Nicolai de Aroasia* ou *Aroasia*. Elle est située sur les limites des Diocèses de Noyon & de Cambrai, distante à deux petites lieues de la riviere de Somme près Bapaume vers le midi. Son Abbé est régulier, & autrefois étoit chef de vingt-six autres Abbez, qui étoient obligés de s'assembler tous les ans à Arouaife. Cette Abbaye fut fondée en 1090. par le Cardinal Conon, alors Legat en France. Son revenu est de dix mille livres environ. Cette Maison est encore aujourd'hui très-régulière.

AROYER, en Bugey, Commanderie de Malthe, du Grand Prieuré d'Auvergne.

AROZ, dans la Franche-Comté, Diocèse, Parlement & Intendance de Besançon, Bailliage & Recette de Vesoul, a 163 habitans.

A R P

ARPAJON, *Arpajo*, ci-devant Châtres, petite Ville, dans l'Île de France, Diocèse, Parlement, Intendance & Élection de Paris, a 1800 habitans. Elle est située sur la riviere d'Orge à deux lieues de Montl'heri, & huit de Paris, sur le chemin d'Etampes, route d'Orleans. L'on voit près de ses murs l'ancien & beau jardin de Chantelou, qui étoit autrefois très-bien entretenu; au bout de ce jardin est une Abbaye de Religieuses.

La Seigneurie de la Ville de Châtres avec celles de la Bretonniere & de S. Germain, ont été érigées sous la dénomination du Marquisat d'Arpajon, par Lettres Patentes du mois d'Octobre 1720. confirmées lors de la majorité de Sa Majesté Louis XV. par aut. Lettres Patentes du troisième May 1723. en faveur de M. le Marquis d'Arpajon, Lieutenant Général des Armées du Roy, Chevalier de la Toison d'or & de l'Ordre Militaire de S. Louis, Gouverneur général de la Province &

Duché de Berry, Gouverneur particulier des Villes de Bourges & d'Issoudun. Arpajon est le Siège de deux Jurisdicions particulières. Le Bailliage & la Prévôté appartiennent au Seigneur; les Appellations du Bailliage ressortissent nuëment au Châtelet de Paris. Les Appellations de la Prévôté à la Prévôté Royale de Montl'heri, & de là au Châtelet de Paris.

ARPAJON, *Beata Maria de Arpajone*, Abbaye de Filles Ordre de S. Benoît, au Diocèse de Rhodéz proche la Ville de Millhaud, & selon d'autres au Diocèse de Vabres. Son revenu est de trois mille livres. Ce Monastere se trouva fondé par Hugues d'Arpajon, homme de guerre, dont les Lettres Patentes pour cette fondation furent données à Cardailhac, le Mercredi d'après la fête de S. Jean - porte - Latine l'an 1297. mais son dessein touchant cette fondation ne fut pas exécuté sur le champ, & il augmenta cette premiere donation l'année suivante par le codicile de son Testament.

On peut voir au long dans la *Gallia Christiana*, l'instrument de cette fondation. Ces Lettres apprennent que le lieu, où ce Monastere de Filles fut établi, avoit été auparavant un Oratoire & un Couvent de Freres Minimes, ou plutôt de Religieuses de l'Ordre des Freres Minimes, qui avoient été fondées par Henry Comte de Rhodéz, auprès de la ville d'Amilien, aujourd'hui Millhaud. Cette Ville étant devenuë Calviniste, attira sur les Monastères des environs, & particulièrement sur celui-ci les plus grands défaits, & il ne faut pas être surpris s'il n'y reste aujourd'hui que très-peu, ou point du tout de vestiges de ces anciens bâtimens.

L'Eglise en fut consacrée le Dimanche d'après la Pentecôte l'an 1305. par l'Evêque de Rhodéz, à la Requête de Berenger d'Arpajon fils de Hugues. Ce Prélat reçut en même-tems les vœux de huit Religieuses qui s'y consacrerent à Dieu, comme il paroît par les Lettres de Hugues de Borics Notaire public à Rhodéz.

ARPAJON, dit Severac, *Arpajo vulgo, Severacum*, Ville & Duché, dans l'Auvergne, Diocèse de Saint Flour, Parlement de Paris, Intendance de Riom, Élection d'Aurillac, a 1471 habitans.

ARPALHERGUES, dans le bas Languedoc, Diocèse d'Uzès, Parlement de Toulouse, Intendance de Montpellier, Recette d'Uzès, a 227 habitans.

ARPALON, petite Ville, dans le Languedoc, située entre deux Rivieres, à quatre lieues de la Celle de Carlet.

ARPARONS, dans la Gascogne, Diocèse d'Auch, Parlement de Toulouse, Intendance d'Auch, a 64 habitans.

ARPAVON, *Castrum de Arpavone*, dans le Dauphiné, Diocèse de Valence, Parlement & Intendance de Grenoble, Élection de Montelimart, a 256 habitans.

ARPENANS, dans la Franche-Comté, Diocèse, Parlement & Intendance de Besançon, Bailliage & Recette de Vesoul, a 283 habitans.

les **ARPENS**, dans la Touraine, près d'Amboise.

les **ARPENS** des Allus, dans le Maine, Diocèse du Mans, Parlement de Paris, Intendance de Tours, Élection du Mans, a 192 habitans.

ARPHEUIL, dans le Bourbonnois, Diocèse d'Autun, Parlement de Paris, Intendance de Moulins, Élection de Montluçon, a 257 habitans.

ARQ

ARQUENAY, Bourg, dans le Maine, Diocèse du Mans, Parlement de Paris, Intendance de Tours, Election de Laval, a 108 habitans. Il y a un Prieuré dépendant de l'Abbaye de Marmoutier.

ARQUES, *Arquesa*, *Arca* ou *Arcua*, Ville, du pays de Caux, dans la Normandie, avec ancien titre de Vicomté, Diocèse, Parlement & Intendance de Rouen, Chef-lieu d'une Election, a 610 habitans. C'est le Siège d'une Justice Royale & d'une Maîtrise particulière d'Eaux & Forêts. Elle est située sur la petite riviere de Berhune ou d'Arques, à deux lieus de Dieppe. Cet ancien Comté servit d'Appanage à Guillaume, frere de Robert, Duc de Normandie, vers l'an 1030. Entre les droits de ses Comtes, ils avoient celui de conservateurs & réformateurs des poids & des mesures de cette Province; Privilège qui s'est en quelque sorte maintenu. Le Château d'Arques a passé pour fort, durant plusieurs siècles. Aujourd'hui cette Ville n'a plus l'air que d'un Bourg, quoi qu'elle ait encore les prérogatives de Vicomté, d'Amirauté, d'Election, & d'Eaux & Forêts, mais ces Jurisdictions s'exercent d'ordinaire à Dieppe ou dans les faubourgs. Cette Ville appartient au Roy, qui y nomme au Prieuré dit de S. Estienne, la nomination de la Cure de Notre-Dame de cette Ville, est à l'Abbé de S. Vandrille. L'Election d'Arques, comprend deux cent sept Paroisses, entre lesquelles sont les Bourgs de Longueville, de Bacqueville & de Veules. M. le Marquis de Rallent est Gouverneur d'Arques. Cette Ville est connue principalement par la Victoire remportée par Henry IV. avec une poignée de monde, sur l'Armée du Duc de Mayenne, qui étoit au moins de trente mille hommes, ce fut le 21. Septembre 1589. L'Eglise paroissiale d'Arques est dédiée à Notre-Dame, & fort bien bâtie; l'on tient à Arques trois Foires par an.

La Forêt d'Arques est au pays de Caux, entre Arques & Envermeux; elle a près de trois lieus de tour.

La Riviere d'Arques, ou de S. Saens, est dans le même pays de Caux. Elle passe à Omonville, à S. Saens, à Bellescambre, aux deux Torcys & à Arques; au-dessous duquel ayant reçu les petites rivieres de Neufcharel & d'Eaune, elle se va rendre à une grande lieue de là, dans la mer à Dieppe, après un cours de dix lieus environ.

ARQUES ou *Arc*, Bourg, dans le Duché de Bar, près la Meuse; au-dessus de Vaucouleur; on dit que c'est le lieu de la naissance de Jeanne d'Arc, appelée la Pucelle d'Orléans.

ARQUES, Comté, dans l'Artois, Diocèse de S. Omer, Parlement de Paris, Intendance d'Amiens, Gouvernement d'Arras, Bailliage & Recette de S. Omer, a 592 habitans. Ce Comté est possédé depuis plus de mille ans par l'Abbaye de S. Berthin.

ARQUES, dans le bas Languedoc, Diocèse d'Aler, Parlement & Intendance de Toulouse, Recette d'Aler, a 518 habitans.

les **ARQUES**, dans le Quercy; Diocèse de Cahors, Parlement de Toulouse, Intendance de Montauban, Election de Cahors, a 136 habitans.

ARQUETTES, dans le bas Languedoc, Diocèse de Carcassonne, Parlement & Intendance de Toulouse; Recette de Carcassonne, a 110 habitans.

ARQUEVES, dans la Picardie, Diocèse d'Amiens, Parlement de Paris, Intendance d'Amiens, Election de Doullens, a 317 habitans.

ARQUIAN, Ville, Marquisat dans le Gatinois, Diocèse de Sens, Parlement de Paris, Intendance d'Orléans, Election de Gien, a 479 habitans.

ARR

ARRAGON, dans le bas Languedoc, Diocèse de Carcassonne, Parlement & Intendance de Toulouse, Recette de Carcassonne, a 280 habitans.

ARRANCOUT, dans le Gatinois, Diocèse de Sens, Parlement & Intendance de Paris, Election d'Erampes, a 99 habitans.

ARRANGOS & *Basfis Sarry*, dans la Gascogne, Diocèse de Bayonne, Parlement de Bordeaux, Intendance d'Auch, pays de Labour, a 910 habitans.

ARRAS, *Arrebat*, *Arrebatum*, Ville, Evêché suffragant de Cambray, Capitale du Comté d'Artois, dans l'Intendance d'Amiens, Siège du Conseil Provincial d'Artois; d'une Maîtrise des Eaux & Forêts; d'un Bailliage, qui en dépend, & qu'on appelle Gouvernance d'Arras, qui ressortit au Conseil Provincial d'Artois, dont les Officiers disputent à ce Bailliage, le titre de Justice Royale. On compte en cette Ville 6642 habitans. Elle est située sur la riviere de Scarpe entre Amiens & Tournay, à cinq lieus de Doolay, & à neuf de Cambray. Elle est divisée en Ville & Cité, toutes deux séparées l'une de l'autre, par des murailles & par le Ruisseau de Crinchon. Sa Cathédrale dédiée à Notre-Dame est dans la Cité. Il y a dans la Ville, l'Abbaye de S. Wast, qui est une des plus considérables de l'Artois. Elle a été fondée en 692. par Thierry, Roy de France, elle se nommoit autrefois *Castrum nobilitatum*, l'Abbé jouit de plus de quarante mille livres de rente toutes charges acquittées, les Religieux en ont davantage. Cette Abbaye a la Justice d'une partie de la Ville & de la banlieue d'Arras, parce que l'un & l'autre sont situés sur le terrain qui dépend d'elle.

Ptolomée fait mention d'Arras, sous le nom d'*Orgiacum* Capitale des *Arrebates*, quelques-uns croient que c'est le même que *Nemetosona* & *Nemetacum*. L'Itineraire d'Antonin la nomme *Arrebates*, parce que dès ce temps-là, la plupart des Villes avoient changé leur nom en celui de leur peuple; elle étoit pour lors de la seconde Belgique. S. Vast a été le premier Evêque d'Arras, & peu après de Cambray, Ville dans laquelle les Evêques ont résidé dans la suite; les deux Diocèses étant pour lors unis, celui d'Arras a été séparé de celui de Cambray, l'an 1093. par Urbain II.

Les Evêques y avoient obtenu la Souveraineté de la Cité, des premiers Rois de France, & ne reconnoissoient aucun Supérieur, pas même les Comtes de Flandre, ni ceux d'Artois; mais Charles-Quint ayant acquis l'Artois, oblige l'Evêque d'Arras à la reconnoître pour son Souverain: la Seigneurie n'ile est restée audit Evêque, qui a dix-huit mille livres de rente, il est Président né des Etats d'Artois, & Suffragant de Cambray; l'Evêché fut exempté de la Régale par Philippe Auguste; le Roy n'y nomme que par un Indult particulier du Pape Clement IX. de l'année 1668. La Cathédrale a quarante Chanoines, outre six Dignitez, quarante-huit Chapellains; le bas Chœur & la Musique. Les Canoniques sont conferez par l'Evêque, leur revenu consiste en grains; il y a onze

onze
lege de
& de
grande
d'ignel
Marché
plus ric
ché est
habitan
te Vier
confum
fort-har
son pavé
bjoihoc
dans l'E
est la P
le plus g
Cette

1493. pa
intellig
François
tenées. I
Espagnol
de Turer
y a depe
L'ARRE
de l'extr
Clare, &
ARR
cité de l
d'Auch,
ARR
pied des
Montpell
ARR
lais, Par
pellier, R
ARRE
les quatre
la Vallée
du Diocè
se, Inten
lées. Il y
ARR
gne, qu
Bricux, de
veut tirer
du nom b
la suppo
trouver to

ARRE
Langres,
liage & h
tams.

ARR
Tarbes, Pa
Recette du
ARR
cité de T
de Châlon
bitans.

ARR
cité d'Am
d'Amiens
ARR
Valdoure,
Toulouse,
Vallées

ARR
Reims, Pa
lons, Elec
ARRI

ARR
ARR

ARR
ARR

ARR
ARR

ARR
ARR

ARR
ARR

cogne, Diocèse d'Auch, Parlement de Toulouse; Intendance d'Auch, Election de Comenges, a 364 habitans.

ARROUX, *Arrosius*, Riviere, dans le Duché de Bourgogne; elle a sa source dans le pays d'Anchois, près Arnay-le-Duc, & se rend dans la riviere de Loire, au-dessus de Bourbon-Lancy.

ARROYON, dans la Gascogne, Diocèse de Tarbes, Parlement de Toulouse, Intendance d'Auch, Recette du Comté de Bigorre, a 40 habitans.

ARROZES, dans le Bearn, Diocèse de Lescar, Parlement de Pau, Sénéchaussée de Morlas, a 115 habitans.

ARRY, dans la Picardie, Diocèse d'Amiens, Parlement de Paris, Intendance d'Amiens, Election d'Abbeville, a 133 habitans.

ARS

ARS, dans la Marche, Diocèse de Limoges, Parlement de Paris, Intendance de Moulins, Election de Gueret, a 394 habitans.

ARS, dans l'Île de Ré, Diocèse de la Rochelle, Parlement de Paris, Intendance & Election de la Rochelle, a 275 habitans.

ARS Laquenexy, dans le pays Messin, Diocèse, Parlement, Intendance & Recette de Metz, a 60 habitans.

ARSAC l'Abbaye, dans la Guyenne, Diocèse, Parlement, Intendance & Election de Bordeaux, a 516 habitans.

ARSAC, dans la Gascogne, Diocèse d'Acqs, Parlement de Bordeaux, Intendance d'Auch, Election des Lannes, a 840 habitans.

ARSAC, Prac & Chanteloube, dans le haut Vivarez, Diocèse de Viviers, Parlement de Toulouse, Intendance de Montpellier, Recette de Viviers, a 159 habitans.

ARSAGNE. Voyez Bonneville & Aflague.
ARSANS, dans la Franche-Comté, Diocèse, Parlement & Intendance de Besançon, Bailliage & Recette de Gray, a 99 habitans.

ARSAT, *Aristensis Pagus*, petit pays dans le Roiergue, Diocèse de Vâbres, qui du tems que les Sarrazins étoient Maîtres du Languedoc, eut des Evêques; il étoit pour lors composé de quinze Paroisses. On voit encore les mazes de l'ancienne *Aristium*, qui étoit le Siège de l'Evêque.

ARSAY, Bourg, dans le Poitou, Diocèse de Poitiers, Parlement de Paris, Intendance de Tours, Election de Loudun, a 447 habitans.

ARSEMBOUY, *Arsembiacum*, dans le Nivernois, Diocèse de Nevers, Parlement de Paris, Intendance de Bourges, Election de la Charité sur Loire, a 249 habitans. Le Chapitre de Nevers nommé à la Cure, qui vaut trois cens livres. M. le Marquis de Choiseul la Riviere en est Seigneur.

ARSIN, Château, dans le pays de Foix. Ce Château a un Lieutenant de Roy, un Commandant & un Capitaine.

ARSON, dans la Bourgogne, Diocèse de Langres, Parlement, Intendance & Bailliage de Dijon, a 210 habitans. Il y a des vignes estimées.

ARSONVAL, dans la Champagne, Diocèse de Châlons, Parlement de Paris, Intendance de Châlons, Election de Bar-sur-Aube, a 307 habitans.

ARSURES, dans la Franche-Comté, Diocèse, Parlement & Intendance de Besançon, Bailliage & Recette de Salins, a 103 habitans.

ARSURETTES, dans la Franche-Comté, Diocèse, Parlement & Intendance de Besançon, Bailliage & Recette de Salins, a 59 habitans.

ARSY, dans le bas Languedoc, Diocèse d'Alais, Parlement de Toulouse, Intendance de Montpellier, Recette d'Alais, a 677 habitans.

ARSY. Voyez Arce.

ART

ARTAIGNAN, dans le Comté de Bigorre, Diocèse de Tarbes, Parlement de Toulouse, Intendance d'Auch, Recette du Comté de Bigorre, a 160 habitans.

ARTAIS en Royauté, & Artais en Duché & dépendances, dans la Bourgogne, sur la Loire, Diocèse d'Autun, Parlement & Intendance de Dijon, Bailliage, Grenier à sel & Recette de Semur en Brionnois, a 610 habitans. Il y a un Port pour la descente des bateaux de la Loire. On voit quelques vignes sur les côteaux. Le Prieur de Mareigny est Collateur de la Cure. Les Hameaux dits la Charmaye, l'Echenaut, les Ravières, le haut & bas Artais, Narbois, Montgrailou, (qui est alternativement de la Paroisse d'Artais, & de celle de Chambilly) en dépendent. Il y a encore d'autres Hameaux écartez dans le haut pays.

ARTAISE, dans la Champagne, Diocèse de Reims, Parlement de Paris, Intendance de Châlons, Election de Reims, Grenier à sel de Châteauporciens, a près de 100 habitans. On y suit la Coutume de Champagne. La Taille y est personnelle: Viviers-lez-Artais en est Annexe. Le Terroir produit du bled méteil, & du seigle. Ce Village est situé à deux lieues & demie de Sedan, à une demi-lieue du Bourg de Chemmery, à une lieue & demie du Bourg du Chesne. Le Seigneur de ce lieu en prend le nom. On y adresse les Lettres par Sedan.

ARTALENS, dans la Gascogne, Diocèse de Tarbes, Parlement de Toulouse, Intendance d'Auch, Recette du Comté de Bigorre, a 136 habitans.

ARTANNES, Bourg, Baronnie, dans la Touraine, sur l'Indre, Diocèse de Tours, Parlement de Paris, Intendance & Election de Tours, a 1107 habitans. C'est une Paroisse dont la Cure est à la Collation de l'Archevêque de Tours. Cette Baronnie est considérable; une Châtellenie & trente Terres nobles en dépendent.

ARTANNE, dans l'Anjou, Diocèse d'Angers, Parlement de Paris, Intendance de Tours, Election de Saumur, a 165 habitans.

ARTAS, dans le Dauphiné, Diocèse de Vienne, Parlement & Intendance de Grenoble, Election de Vienne, a 684 habitans.

l'Île d'**ARTAS** est aussi dans le Dauphiné.
ARTASSEUX, dans la Guyenne, Diocèse d'Acqs, Parlement de Bordeaux, Intendance d'Auch, Election des Lannes, a 196 habitans.

ARTAUFONTAINE, dans la Franche-Comté, Diocèse, Parlement & Intendance de Besançon, Bailliage & Recette de Gray, a 410 habitans.

ARTECELLE ou la Celle, *Artocella*, Abbaye de Filles, Ordre de S. Benoit, dans la Provence, Diocèse d'Aix. Elle étoit située à une lieue de la ville de Brignoles, au pied de la montagne de Candelon, sur la riviere de Caronne. Elle a commencé par une petite Eglise, près de Brignoles, dédié à sainte Perpetue Martyre, laquelle Ingelrand Evêque d'Aix, & la Femme Alcaque,

donner l'an 1011, l'an 1012, l'an 1013, l'an 1014, l'an 1015, l'an 1016, l'an 1017, l'an 1018, l'an 1019, l'an 1020, l'an 1021, l'an 1022, l'an 1023, l'an 1024, l'an 1025, l'an 1026, l'an 1027, l'an 1028, l'an 1029, l'an 1030, l'an 1031, l'an 1032, l'an 1033, l'an 1034, l'an 1035, l'an 1036, l'an 1037, l'an 1038, l'an 1039, l'an 1040, l'an 1041, l'an 1042, l'an 1043, l'an 1044, l'an 1045, l'an 1046, l'an 1047, l'an 1048, l'an 1049, l'an 1050, l'an 1051, l'an 1052, l'an 1053, l'an 1054, l'an 1055, l'an 1056, l'an 1057, l'an 1058, l'an 1059, l'an 1060, l'an 1061, l'an 1062, l'an 1063, l'an 1064, l'an 1065, l'an 1066, l'an 1067, l'an 1068, l'an 1069, l'an 1070, l'an 1071, l'an 1072, l'an 1073, l'an 1074, l'an 1075, l'an 1076, l'an 1077, l'an 1078, l'an 1079, l'an 1080, l'an 1081, l'an 1082, l'an 1083, l'an 1084, l'an 1085, l'an 1086, l'an 1087, l'an 1088, l'an 1089, l'an 1090, l'an 1091, l'an 1092, l'an 1093, l'an 1094, l'an 1095, l'an 1096, l'an 1097, l'an 1098, l'an 1099, l'an 1100, l'an 1101, l'an 1102, l'an 1103, l'an 1104, l'an 1105, l'an 1106, l'an 1107, l'an 1108, l'an 1109, l'an 1110, l'an 1111, l'an 1112, l'an 1113, l'an 1114, l'an 1115, l'an 1116, l'an 1117, l'an 1118, l'an 1119, l'an 1120, l'an 1121, l'an 1122, l'an 1123, l'an 1124, l'an 1125, l'an 1126, l'an 1127, l'an 1128, l'an 1129, l'an 1130, l'an 1131, l'an 1132, l'an 1133, l'an 1134, l'an 1135, l'an 1136, l'an 1137, l'an 1138, l'an 1139, l'an 1140, l'an 1141, l'an 1142, l'an 1143, l'an 1144, l'an 1145, l'an 1146, l'an 1147, l'an 1148, l'an 1149, l'an 1150, l'an 1151, l'an 1152, l'an 1153, l'an 1154, l'an 1155, l'an 1156, l'an 1157, l'an 1158, l'an 1159, l'an 1160, l'an 1161, l'an 1162, l'an 1163, l'an 1164, l'an 1165, l'an 1166, l'an 1167, l'an 1168, l'an 1169, l'an 1170, l'an 1171, l'an 1172, l'an 1173, l'an 1174, l'an 1175, l'an 1176, l'an 1177, l'an 1178, l'an 1179, l'an 1180, l'an 1181, l'an 1182, l'an 1183, l'an 1184, l'an 1185, l'an 1186, l'an 1187, l'an 1188, l'an 1189, l'an 1190, l'an 1191, l'an 1192, l'an 1193, l'an 1194, l'an 1195, l'an 1196, l'an 1197, l'an 1198, l'an 1199, l'an 1200, l'an 1201, l'an 1202, l'an 1203, l'an 1204, l'an 1205, l'an 1206, l'an 1207, l'an 1208, l'an 1209, l'an 1210, l'an 1211, l'an 1212, l'an 1213, l'an 1214, l'an 1215, l'an 1216, l'an 1217, l'an 1218, l'an 1219, l'an 1220, l'an 1221, l'an 1222, l'an 1223, l'an 1224, l'an 1225, l'an 1226, l'an 1227, l'an 1228, l'an 1229, l'an 1230, l'an 1231, l'an 1232, l'an 1233, l'an 1234, l'an 1235, l'an 1236, l'an 1237, l'an 1238, l'an 1239, l'an 1240, l'an 1241, l'an 1242, l'an 1243, l'an 1244, l'an 1245, l'an 1246, l'an 1247, l'an 1248, l'an 1249, l'an 1250, l'an 1251, l'an 1252, l'an 1253, l'an 1254, l'an 1255, l'an 1256, l'an 1257, l'an 1258, l'an 1259, l'an 1260, l'an 1261, l'an 1262, l'an 1263, l'an 1264, l'an 1265, l'an 1266, l'an 1267, l'an 1268, l'an 1269, l'an 1270, l'an 1271, l'an 1272, l'an 1273, l'an 1274, l'an 1275, l'an 1276, l'an 1277, l'an 1278, l'an 1279, l'an 1280, l'an 1281, l'an 1282, l'an 1283, l'an 1284, l'an 1285, l'an 1286, l'an 1287, l'an 1288, l'an 1289, l'an 1290, l'an 1291, l'an 1292, l'an 1293, l'an 1294, l'an 1295, l'an 1296, l'an 1297, l'an 1298, l'an 1299, l'an 1300, l'an 1301, l'an 1302, l'an 1303, l'an 1304, l'an 1305, l'an 1306, l'an 1307, l'an 1308, l'an 1309, l'an 1310, l'an 1311, l'an 1312, l'an 1313, l'an 1314, l'an 1315, l'an 1316, l'an 1317, l'an 1318, l'an 1319, l'an 1320, l'an 1321, l'an 1322, l'an 1323, l'an 1324, l'an 1325, l'an 1326, l'an 1327, l'an 1328, l'an 1329, l'an 1330, l'an 1331, l'an 1332, l'an 1333, l'an 1334, l'an 1335, l'an 1336, l'an 1337, l'an 1338, l'an 1339, l'an 1340, l'an 1341, l'an 1342, l'an 1343, l'an 1344, l'an 1345, l'an 1346, l'an 1347, l'an 1348, l'an 1349, l'an 1350, l'an 1351, l'an 1352, l'an 1353, l'an 1354, l'an 1355, l'an 1356, l'an 1357, l'an 1358, l'an 1359, l'an 1360, l'an 1361, l'an 1362, l'an 1363, l'an 1364, l'an 1365, l'an 1366, l'an 1367, l'an 1368, l'an 1369, l'an 1370, l'an 1371, l'an 1372, l'an 1373, l'an 1374, l'an 1375, l'an 1376, l'an 1377, l'an 1378, l'an 1379, l'an 1380, l'an 1381, l'an 1382, l'an 1383, l'an 1384, l'an 1385, l'an 1386, l'an 1387, l'an 1388, l'an 1389, l'an 1390, l'an 1391, l'an 1392, l'an 1393, l'an 1394, l'an 1395, l'an 1396, l'an 1397, l'an 1398, l'an 1399, l'an 1400, l'an 1401, l'an 1402, l'an 1403, l'an 1404, l'an 1405, l'an 1406, l'an 1407, l'an 1408, l'an 1409, l'an 1410, l'an 1411, l'an 1412, l'an 1413, l'an 1414, l'an 1415, l'an 1416, l'an 1417, l'an 1418, l'an 1419, l'an 1420, l'an 1421, l'an 1422, l'an 1423, l'an 1424, l'an 1425, l'an 1426, l'an 1427, l'an 1428, l'an 1429, l'an 1430, l'an 1431, l'an 1432, l'an 1433, l'an 1434, l'an 1435, l'an 1436, l'an 1437, l'an 1438, l'an 1439, l'an 1440, l'an 1441, l'an 1442, l'an 1443, l'an 1444, l'an 1445, l'an 1446, l'an 1447, l'an 1448, l'an 1449, l'an 1450, l'an 1451, l'an 1452, l'an 1453, l'an 1454, l'an 1455, l'an 1456, l'an 1457, l'an 1458, l'an 1459, l'an 1460, l'an 1461, l'an 1462, l'an 1463, l'an 1464, l'an 1465, l'an 1466, l'an 1467, l'an 1468, l'an 1469, l'an 1470, l'an 1471, l'an 1472, l'an 1473, l'an 1474, l'an 1475, l'an 1476, l'an 1477, l'an 1478, l'an 1479, l'an 1480, l'an 1481, l'an 1482, l'an 1483, l'an 1484, l'an 1485, l'an 1486, l'an 1487, l'an 1488, l'an 1489, l'an 1490, l'an 1491, l'an 1492, l'an 1493, l'an 1494, l'an 1495, l'an 1496, l'an 1497, l'an 1498, l'an 1499, l'an 1500, l'an 1501, l'an 1502, l'an 1503, l'an 1504, l'an 1505, l'an 1506, l'an 1507, l'an 1508, l'an 1509, l'an 1510, l'an 1511, l'an 1512, l'an 1513, l'an 1514, l'an 1515, l'an 1516, l'an 1517, l'an 1518, l'an 1519, l'an 1520, l'an 1521, l'an 1522, l'an 1523, l'an 1524, l'an 1525, l'an 1526, l'an 1527, l'an 1528, l'an 1529, l'an 1530, l'an 1531, l'an 1532, l'an 1533, l'an 1534, l'an 1535, l'an 1536, l'an 1537, l'an 1538, l'an 1539, l'an 1540, l'an 1541, l'an 1542, l'an 1543, l'an 1544, l'an 1545, l'an 1546, l'an 1547, l'an 1548, l'an 1549, l'an 1550, l'an 1551, l'an 1552, l'an 1553, l'an 1554, l'an 1555, l'an 1556, l'an 1557, l'an 1558, l'an 1559, l'an 1560, l'an 1561, l'an 1562, l'an 1563, l'an 1564, l'an 1565, l'an 1566, l'an 1567, l'an 1568, l'an 1569, l'an 1570, l'an 1571, l'an 1572, l'an 1573, l'an 1574, l'an 1575, l'an 1576, l'an 1577, l'an 1578, l'an 1579, l'an 1580, l'an 1581, l'an 1582, l'an 1583, l'an 1584, l'an 1585, l'an 1586, l'an 1587, l'an 1588, l'an 1589, l'an 1590, l'an 1591, l'an 1592, l'an 1593, l'an 1594, l'an 1595, l'an 1596, l'an 1597, l'an 1598, l'an 1599, l'an 1600, l'an 1601, l'an 1602, l'an 1603, l'an 1604, l'an 1605, l'an 1606, l'an 1607, l'an 1608, l'an 1609, l'an 1610, l'an 1611, l'an 1612, l'an 1613, l'an 1614, l'an 1615, l'an 1616, l'an 1617, l'an 1618, l'an 1619, l'an 1620, l'an 1621, l'an 1622, l'an 1623, l'an 1624, l'an 1625, l'an 1626, l'an 1627, l'an 1628, l'an 1629, l'an 1630, l'an 1631, l'an 1632, l'an 1633, l'an 1634, l'an 1635, l'an 1636, l'an 1637, l'an 1638, l'an 1639, l'an 1640, l'an 1641, l'an 1642, l'an 1643, l'an 1644, l'an 1645, l'an 1646, l'an 1647, l'an 1648, l'an 1649, l'an 1650, l'an 1651, l'an 1652, l'an 1653, l'an 1654, l'an 1655, l'an 1656, l'an 1657, l'an 1658, l'an 1659, l'an 1660, l'an 1661, l'an 1662, l'an 1663, l'an 1664, l'an 1665, l'an 1666, l'an 1667, l'an 1668, l'an 1669, l'an 1670, l'an 1671, l'an 1672, l'an 1673, l'an 1674, l'an 1675, l'an 1676, l'an 1677, l'an 1678, l'an 1679, l'an 1680, l'an 1681, l'an 1682, l'an 1683, l'an 1684, l'an 1685, l'an 1686, l'an 1687, l'an 1688, l'an 1689, l'an 1690, l'an 1691, l'an 1692, l'an 1693, l'an 1694, l'an 1695, l'an 1696, l'an 1697, l'an 1698, l'an 1699, l'an 1700, l'an 1701, l'an 1702, l'an 1703, l'an 1704, l'an 1705, l'an 1706, l'an 1707, l'an 1708, l'an 1709, l'an 1710, l'an 1711, l'an 1712, l'an 1713, l'an 1714, l'an 1715, l'an 1716, l'an 1717, l'an 1718, l'an 1719, l'an 1720, l'an 1721, l'an 1722, l'an 1723, l'an 1724, l'an 1725, l'an 1726, l'an 1727, l'an 1728, l'an 1729, l'an 1730, l'an 1731, l'an 1732, l'an 1733, l'an 1734, l'an 1735, l'an 1736, l'an 1737, l'an 1738, l'an 1739, l'an 1740, l'an 1741, l'an 1742, l'an 1743, l'an 1744, l'an 1745, l'an 1746, l'an 1747, l'an 1748, l'an 1749, l'an 1750, l'an 1751, l'an 1752, l'an 1753, l'an 1754, l'an 1755, l'an 1756, l'an 1757, l'an 1758, l'an 1759, l'an 1760, l'an 1761, l'an 1762, l'an 1763, l'an 1764, l'an 1765, l'an 1766, l'an 1767, l'an 1768, l'an 1769, l'an 1770, l'an 1771, l'an 1772, l'an 1773, l'an 1774, l'an 1775, l'an 1776, l'an 1777, l'an 1778, l'an 1779, l'an 1780, l'an 1781, l'an 1782, l'an 1783, l'an 1784, l'an 1785, l'an 1786, l'an 1787, l'an 1788, l'an 1789, l'an 1790, l'an 1791, l'an 1792, l'an 1793, l'an 1794, l'an 1795, l'an 1796, l'an 1797, l'an 1798, l'an 1799, l'an 1800, l'an 1801, l'an 1802, l'an 1803, l'an 1804, l'an 1805, l'an 1806, l'an 1807, l'an 1808, l'an 1809, l'an 1810, l'an 1811, l'an 1812, l'an 1813, l'an 1814, l'an 1815, l'an 1816, l'an 1817, l'an 1818, l'an 1819, l'an 1820, l'an 1821, l'an 1822, l'an 1823, l'an 1824, l'an 1825, l'an 1826, l'an 1827, l'an 1828, l'an 1829, l'an 1830, l'an 1831, l'an 1832, l'an 1833, l'an 1834, l'an 1835, l'an 1836, l'an 1837, l'an 1838, l'an 1839, l'an 1840, l'an 1841, l'an 1842, l'an 1843, l'an 1844, l'an 1845, l'an 1846, l'an 1847, l'an 1848, l'an 1849, l'an 1850, l'an 1851, l'an 1852, l'an 1853, l'an 1854, l'an 1855, l'an 1856, l'an 1857, l'an 1858, l'an 1859, l'an 1860, l'an 1861, l'an 1862, l'an 1863, l'an 1864, l'an 1865, l'an 1866, l'an 1867, l'an 1868, l'an 1869, l'an 1870, l'an 1871, l'an 1872, l'an 1873, l'an 1874, l'an 1875, l'an 1876, l'an 1877, l'an 1878, l'an 1879, l'an 1880, l'an 1881, l'an 1882, l'an 1883, l'an 1884, l'an 1885, l'an 1886, l'an 1887, l'an 1888, l'an 1889, l'an 1890, l'an 1891, l'an 1892, l'an 1893, l'an 1894, l'an 1895, l'an 1896, l'an 1897, l'an 1898, l'an 1899, l'an 1900, l'an 1901, l'an 1902, l'an 1903, l'an 1904, l'an 1905, l'an 1906, l'an 1907, l'an 1908, l'an 1909, l'an 1910, l'an 1911, l'an 1912, l'an 1913, l'an 1914, l'an 1915, l'an 1916, l'an 1917, l'an 1918, l'an 1919, l'an 1920, l'an 1921, l'an 1922, l'an 1923, l'an 1924, l'an 1925, l'an 1926, l'an 1927, l'an 1928, l'an 1929, l'an 1930, l'an 1931, l'an 1932, l'an 1933, l'an 1934, l'an 1935, l'an 1936, l'an 1937, l'an 1938, l'an 1939, l'an 1940, l'an 1941, l'an 1942, l'an 1943, l'an 1944, l'an 1945, l'an 1946, l'an 1947, l'an 1948, l'an 1949, l'an 1950, l'an 1951, l'an 1952, l'an 1953, l'an 1954, l'an 1955, l'an 1956, l'an 1957, l'an 1958, l'an 1959, l'an 1960, l'an 1961, l'an 1962, l'an 1963, l'an 1964, l'an 1965, l'an 1966, l'an 1967, l'an 1968, l'an 1969, l'an 1970, l'an 1971, l'an 1972, l'an 1973, l'an 1974, l'an 1975, l'an 1976, l'an 1977, l'an 1978, l'an 1979, l'an 1980, l'an 1981, l'an 1982, l'an 1983, l'an 1984, l'an 1985, l'an 1986, l'an 1987, l'an 1988, l'an 1989, l'an 1990, l'an 1991, l'an 1992, l'an 1993, l'an 1994, l'an 1995, l'an 1996, l'an 1997, l'an 1998, l'an 1999, l'an 2000, l'an 2001, l'an 2002, l'an 2003, l'an 2004, l'an 2005, l'an 2006, l'an 2007, l'an 2008, l'an 2009, l'an 2010, l'an 2011, l'an 2012, l'an 2013, l'an 2014, l'an 2015, l'an 2016, l'an 2017, l'an 2018, l'an 2019, l'an 2020, l'an 2021, l'an 2022, l'an 2023, l'an 2024, l'an 2025, l'an 2026, l'an 2027, l'an 2028, l'an 2029, l'an 2030, l'an 2031, l'an 2032, l'an 2033, l'an 2034, l'an 2035, l'an 2036, l'an 2037, l'an 2038, l'an 2039, l'an 2040, l'an 2041, l'an 2042, l'an 2043, l'an 2044, l'an 2045, l'an 2046, l'an 2047, l'an 2048, l'an 2049, l'an 2050, l'an 2051, l'an 2052, l'an 2053, l'an 2054, l'an 2055, l'an 2056, l'an 2057, l'an 2058, l'an 2059, l'an 2060, l'an 2061, l'an 2062, l'an 2063, l'an 2064, l'an 2065, l'an 2066, l'an 2067, l'an 2068, l'an 2069, l'an 2070, l'an 2071, l'an 2072, l'an 2073, l'an 2074, l'an 2075, l'an 2076, l'an 2077, l'an 2078, l'an 2079, l'an 2080, l'an 2081, l'an 2082, l'an 2083, l'an 2084, l'an 2085, l'an 2086, l'an 2087, l'an 2088, l'an 2089, l'an 2090, l'an 2091, l'an 2092, l'an 2093, l'an 2094, l'an 2095, l'an 2096, l'an 2097, l'an 2098, l'an 2099, l'an 2100, l'an 2101, l'an 2102, l'an 2103, l'an 2104, l'an 2105, l'an 2106, l'an 2107, l'an 2108, l'an 2109, l'an 2110, l'an 2111, l'an 2112, l'an 2113, l'an 2114, l'an 2115, l'an 2116, l'an 2117, l'an 2118, l'an 2119, l'an 2120, l'an 2121, l'an 2122, l'an 2123, l'an 2124, l'an 2125, l'an 2126, l'an 2127, l'an 2128, l'an 2129, l'an 2130, l'an 2131, l'an 21

donnerent au Monastere de S. Victor de Marseille, l'an 1011. Leurs enfans confirmèrent cette donation l'an 1016. Elle fut néanmoins disputée, mais confirmée à la fin plus que jamais, suivant la Charte mémorable de l'accord fait à ce sujet, entre l'Abbe Bernard & les Moines de S. Victor de Marseille, & les enfans de Geraud surnommé l'Episcopal, parce qu'il étoit fils de cet Ingelrand, qui étoit Evêque. Il y est dit qu'on produisit d'abord & qu'on lut la Charte de donation de l'Evêque Ingelrand, par laquelle il avoit donné tout son patrimoine, & tout ce qu'il avoit d'héritage près Brignoles, aux Moines de S. Victor de Marseille. Les petits-fils de l'Evêque Ingelrand & leur amis reclamèrent contre cette disposition, comme n'ayant point été ratifiée par Geraud l'Episcopal leur Pere. Alors les Moines montrèrent un autre écrit de ce Geraud même, par lequel il abandonnoit toute la part qu'il avoit de tous les biens de son Pere, avec toute décime, & enfin tout ce qu'il possédoit dans la terre de Brignoles; & même produisirent des témoins encore vivans de cette donation. Toutes ces preuves n'empêchèrent point les héritiers Aycard & Leufroid, fils de Geraud, & leurs amis de se récrier encoeur très-haut.

L'abbé & les Moines dirent que quoi qu'il en fut, ils étoient prêts de défendre leurs titres. Tous les gens de bien, & les plus anciens de l'assemblée, s'écrierent tout d'une voix, que par cette obstination, les enfans de Geraud alloient amasser sur leurs têtes un trésor de péché, en voulant détruire l'Aumône de leur Pere & de leur grand-Pere. Enfin reconnoissant la justice des prétentions des Religieux de S. Victor, ils se rendirent & abandonnerent cette part de leur héritage, que possédoit Ingelrand Evêque leur grand-Pere dans la métrairie & territoire de Brignoles, & confirmèrent la Donation.

Cette Abbaye fut donc occupée d'abord par des Religieux, & eut, outre Ingelrand, Geraud, Aycard & Leufroid ses enfans pour bienfaiteurs, l'edephonse Roy d'Arragon & Marquis de Provence, & Raimond fils de Berengere, aussi Comte ou Marquis de Provence. Les Moines de S. Victor de Marseille vinrent en prendre publiquement possession: ils s'établirent dans la maison attenante l'Eglise de sainte Perpetue, en présence des plus anciens & des plus considérables personnages des environs. Vers l'an 1100. on mit des Religieuses à la place de ces Religieux. Mais le Prieur est demeuré leur Supérieur. L'Abbaye a été depuis transférée dans la ville d'Aix l'an 1269. Ce n'est plus qu'un Prieuré desservi par un Religieux de l'Ordre, toujours dépendant de l'Abbaye de S. Victor de Marseille.

ARTEIGE, dans la Champagne, Diocèse de Reims, Parlement de Paris, Intendance de Châlons, Election de Reims, à 319 habitans.

ARTEL, *Artilla*, dans le Nivernois, Diocèse de Nevers, Parlement de Paris, Intendance de Bourges, Election de la Charité, à 265 habitans. Le Chapitre de Nevers nomme à la Cure qui vaut quatre cens livres. M. Guinec Conseiller d'Etat en est Seigneur.

ARTEMONAY, dans le Dauphiné, Diocèse de Vienne, Parlement & Intendance de Grenoble, Election de Romans, à 368 habitans.

ARTENAC, Bourg, dans la Saintonge, Diocèse de Saintes, Parlement de Bordeaux, Intendance de la Rochelle, Election de Saintes, à 1258 habitans.

ARTENAY, Bourg, dans l'Orléannois,

Diocèse d'Orleans, Parlement de Paris, Intendance & Election d'Orleans, à 1309 habitans. Ce Bourg est situé à six lieues d'Orleans sur le grand chemin de Paris.

ARTES, dans le pays de Marfan, Diocèse d'Aire, Parlement de Bordeaux, Intendance d'Auch, Recette du pays de Marfan, à 120 habitans.

ARTBZ, Bourg du Languedoc, dans l'Albigeois, situé près de la riviere de Tarn.

ARTEZE, Bourg, dans l'Anjou, Diocèse d'Angers, Parlement de Paris, Intendance de Tours, Election de la Flèche, à 409 habitans.

ARTHEM, dans la Picardie, Diocèse de Noyon, Parlement de Paris, Intendance de Soissons, Election de Noyon, à 182 habitans.

ARTHEZ, Bourg, dans le Béarn, Diocèse de Lescar, Parlement de Pau, Intendance d'Auch, Sénéchaussée de Pau, à 746 habitans.

ARTHIE, dans la Normandie, Diocèse de Rouen, Parlement & Intendance de Rouen, Election de Magny, à 410 habitans. M. de la Rochefoucault en est Seigneur.

ARTHIEULE, dans la Normandie, Diocèse de Rouen, Parlement & Intendance de Rouen, Election de Magny, à 460 habitans. M. du Cornet, l'un des plus habiles & le plus ancien des Avocats du Parlement de Paris, mort cette année 1725. en étoit Seigneur.

ARTIEN, dans la Gascogne, Diocèse de Comenges, Parlement de Toulouse, Intendance d'Auch, Election de Comenges, à 86 habitans.

ARTIER, Riviere, dans l'Auvergne, elle descend de Royac, & de Chamaviere, rejoint l'Indre, près de Lussac, & se rend dans l'Allier près de Marignac.

ARTHON, dans le Berry, Diocèse de Bourges, Parlement de Paris, Intendance de Bourges, Election de Châteauroux, à 403 habitans.

ARTHONE, *Arthona*, l'Abbaye de S. Martin d'Arthone seculiere, est située sur une colline très-agréable, auprès de la petite riviere de la Morge, qui se mêle ensuite dans l'Allier à deux lieues de la Ville de Riom, au Diocèse de Clermont. Elle avoit donné le nom à une petite Ville, qui avoit pour Seigneur un Broglion. Il y a aujourd'hui à Arthone douze Chanoines, outre l'Abbé qui est élu par le Chapitre, & jouit d'un Canonice; ces Chanoines vivoient autrefois en Communauté de Chapitre, de Cloître, de Refectoire, &c.

ARTIGNAMY, dans le pays de Nebrizan, Diocèse de Comenges, Parlement de Toulouse, Intendance d'Auch, à 299 habitans.

ARTIGNE, dans la Touraine, vers Ingrand.

ARTIGNES & Castres, dans le Comté de Bigorre, Diocèse de Tarbes, Parlement de Toulouse, Intendance d'Auch, Recette du Comté de Bigorre, à 168 habitans.

ARTIGNIS, Ville, dans le Condomois, Diocèse de Condom, Parlement & Intendance de Bordeaux, Election de Condom, à 294 habitans.

ARTIGNOC, dans la Provence, Diocèse de Riez, Parlement & Intendance d'Aix, Viguerie & Recette de Barjoux, à 68 habitans.

ARTIGUES, dans l'Agénois, Diocèse d'Agen, Parlement & Intendance de Bordeaux, Election d'Agen, à 600 habitans.

ARTIGUEDIEU, dans la Gascogne, Diocèse de Comenges, Parlement de Toulouse, Intendance d'Auch, Election de Comenges, à 124 habitans.

ARTIGUES, dans la Gascogne, Diocèse de Comenges, Parlement de Toulouse, Intendance d'Auch, Election de Comenges, a 164 habitans. Les bois de la Communauté d'Artigues en Fenotillades, contiennent cent cinquante-quatre arpens & un quart : ils dépendent de la Mairie des Eaux & Forêts de Quillan.

ARTIGUES, petite Prévôté, dans la Guyenne, Diocèse, Parlement, Intendance & Election de Bordeaux, a 120 habitans.

ARTIGUES, dans le Condomois, Diocèse de Condom, Parlement & Intendance de Bordeaux, Election de Condom, a 460 habitans.

ARTIGUES, dans le bas Languedoc, Diocèse d'Aler, Parlement & Intendance de Toulouse, Recette d'Aler, a 155 habitans.

ARTIGUES, dans la Provence, Diocèse Parlement, Intendance, Viguerie & Recette d'Aix, a 56 habitans.

ARTIGUES, grande Prévôté, entre deux Mers, dans la Guyenne, Diocèse, Parlement, Intendance & Election de Bordeaux, a 222 habitans.

ARTIGUES, dans le pays de Donnezan, Diocèse de Perpignan, Parlement de Toulouse, Intendance de Rouffillon, Recette de Donnezan, a 86 habitans.

ARTIGUES, dans l'Armagnac, Diocèse d'Auch, Parlement de Toulouse, Intendance d'Auch, Election d'Alarac, a 164 habitans.

ARTIGUES, en Benin, dans la Guyenne, Diocèse, Parlement, Intendance & Election de Bordeaux, a 126 habitans.

ARTIGUETORTAN, & Loubacbac, dans le Bearn, Diocèse de Lescar, Parlement & Intendance de Pau, a 123 habitans.

ARTINS, dans la Beauce, Diocèse de Blois, Parlement de Paris, Intendance d'Orleans, Election de Vendôme, a 656 habitans.

ARTIX, dans le Bearn, Diocèse de Lescar, Parlement de Pau, Sénéchaussée & Recette de Pau, a 103 habitans.

ARTIX, dans le Languedoc, Diocèse de Cahors, Parlement de Toulouse, Intendance de Montauban, Election de Cahors, a 64 habitans.

ARTOIS, *Artesia*, Province, bornée par le Comté de Flandres, le Hainaut & le Cambresis à l'orient, & par la Picardie à l'occident & au midi. Cette Province telle qu'elle est aujourd'hui, occupe la plus grande partie du terrain occupé autrefois par les *Atrebates*, & une partie de celui qu'occupaient les *Marins*. Elle a pris son nom de sa Ville Capitale, & s'appelloit dans le moyen âge *Pagus Aderisius*.

L'Artois peut avoir treize lieues dans sa plus grande étendue, du septentrion au midi, & dix-huit de l'orient à l'occident. La Flandre Francoise le borne au septentrion, la Picardie au midi, & à l'occident, & le Haynaut François avec le Cambresis, à l'orient. L'Artois commence à se sentir du climat des pays septentrionaux ; au reste la terre y est si fertile qu'on appelle cette Province *le grenier des Pays-bas*.

Ce pays a été un des premiers conquis par les François dans les Gaules, sous le règne de Clodion. Depuis il leur est resté jusqu'à Charles le Chauve, que l'on dit l'avoir donné à Baudouin Bras de fer, Comte de Flandres, pour dot de Judith sa fille, qu'il maria à ce Comte l'an 863. Il est depuis revenu à la Couronne, par le mariage d'Isabelle d'Haynaut, nièce de Philippe d'Alsace, Comte de Flandres, à Philippe Auguste en 1180. dans la même étendue qu'il est à présent. S.

Loiis l'éritege en Comté, pour Robert son frere. Depuis, il a appartenu aux deux Maisons de Bourgogne, Princes du Sang. Après la mort du dernier Duc Charles le Terrible, Loiis XI. l'a réuni à la Couronne comme Appanage réversible, depuis il avoit été rendu à la Maison d'Autriche, avec la réserve de l'hommage dû à la Couronne, l'an 1493. par le Traité de Senlis ; mais Loiis XIII. & Loiis XIV. l'ont reconquis, & il a été cédé à la France par les derniers Traitez, notamment par ceux de Ritswich & d'Utrecht.

La Province d'Artois est unie à la Lieutenantie générale du Gouvernement militaire de la Province de Picardie ; dans cette Lieutenantie sont les Gouverneurs particuliers de S. Omer, d'Aire, du Fort de S. François d'Aire, de Bethune, d'Hesdin, d'Arras & de Bapaume ; elle est de l'Intendance d'Amiens, & a un Conseil provincial créé par Charles V. en 1330. Ce Conseil ressortit pour les matieres civiles, au Parlement de Paris, depuis l'an 1641. & a sous lui treize Juridictions, qui sont la Gouvernance d'Arras, l'Avocatie de Bethune, le Comté de S. Pol, les Régales de Terrolianne, & les Bailliages d'Aire, S. Omer, Hesdin, Lilliers, Lens, Bapaume, Avenes & Aubigny. Les Officiers de ce Conseil acquierent la Noblesse, ils n'ont reçu l'Ordonnance Civile qu'en 1687. Les Terres d'Artois sont très-abondantes en grains ; le Commerce de cette Province consiste en grains, lin, houblon, laine, & huile de colza & de navette, il n'y a de fabrique que de Toiles. Les Villes les plus considérables après Arras, sont S. Omer, Evêché Suffragant de Cambray, Aire, Bethune, Hesdin & Bapaume, toutes très-fortes. Les Rivières les plus considérables sont la Scarpe, la Lys, l'Aa, & la Canche. Les peuples sont sinceres, fidèles, bienfaisans, laborieux, bons soldats, attachez à la Religion, & jaloux de leurs Privilèges, mais un peu prompts : il y a parmi eux beaucoup de Noblesse fort ancienne. Cette Province a le privilège de tenir des Etats pour la levée des deniers Royaux : la convocation s'en fait par Lettres Patentes, & par des Lettres de cachet, adressées à ceux que le Roy y appelle. Ces Etats sont composez pour le Clergé, des Evêques d'Arras, de S. Omer, d'un grand nombre d'Abbez, & des Députez de chaque Chapitre : pour la Noblesse d'environ soixante-dix Gentilshommes ; Et pour le tiers-Etat, des Echevins d'Arras, & des Députez des Magistrats des huit meilleures Villes de la Province : le Don grauit est ordinairement de quatre cens mille livres, sans les dépenses extraordinaires. Il n'y a point de Doiianne dans le pays d'Artois.

ARTOLHEIM, dans la haute Alsace, Diocèse de Strasbourg, Conseil Souverain & Intendance d'Alsace, Bailliage de Marcholsheim, a 150 habitans.

ARTON, dans la Bourgogne, Diocèse de Langres, Parlement & Intendance de Dijon, Bailliage & Recette de Noyer, a 115 habitans.

ARTON, dans la Bretagne, Diocèse de Nantes, Parlement de Rennes, Intendance & Recette de Nantes, a 267 habitans.

ARTON, dans le Berry, Diocèse de Bourges, Parlement de Paris, Intendance de Bourges, a 480 habitans. Ce lieu est de l'Archiprêtré de Châteauroux.

ARTONGES, dans la Brie, Diocèse de Soissons, Parlement de Paris, Intendance de Soissons, Election de Château-Thierry, a 251 habitans. Il y a une Mairie Royale, qui ressortit au Bailliage de Château-Thierry.

ARTONNAY,

177
A
cèle
ris,
A
gne,
Inten
a 100
Mart
d'un A
d'Arto
Chapi
tonne
avoit
quel e
pour l
Raucou
A R
Gascog
tion de
A R
cèle d'A
d'Auch
y a une
A R T
Vannes
cette de
A R
mont, P
de Riom
A R T
lois, Dio
de Dijon
tolois, a
A R T
A R T
Diocèse d
dance d'A
habitans.

A R U
tigus aux
cent au I
étroit Vag
A R U
Diocèse d'
Sénéchant
A R V
Celtique,
poient le
Saint Flou
les plus pu
Romains
armées for
courir les
juguez par
gentorix,
Auteurs
grandeur
A R V E
ge, Diocè
Intendance
nes, a 293
A R V I E
brun, Parl
792 habit
A R V I
de Mirepo
louse, Rec
A R V I
A R V I

ARTONNAY, dans la Champagne, Diocèse de Langres, Parlement & Intendance de Paris, Election de Tonnerre, a 485 habitans.

ARTONNE, *Artona*, Ville, dans l'Auvergne, Diocèse de Clermont, Parlement de Paris; Intendance de Moulins, Election de Gannat, a 1004 habitans. Il y a un Chapitre, dédié à S. Martin, qui est composé de douze Chanoines & d'un Abbé. Il a été fondé par Guillaume Seigneur d'Artonne; les Benefices sont à la nomination du Chapitre. Le Comte de Broglie est Seigneur d'Artonne, au droit du Marquis de Chandener, qui avoit eu cette Seigneurie du Duc de Bouillon, auquel elle appartenoit avec le Comté d'Auvergne, pour l'échange des Souverainetes de Sedan & de Raucour, suivant le Traité de 1651.

ARTONNE, Abbaye de Prémontreux en Gascogne, au Diocèse d'Aix. Elle est de la filiation de la Chaife-Dieu.

ARTOS ou Artous, dans la Gascogne, Diocèse d'Acqs, Parlement de Bordeaux, Intendance d'Auch, Election des Lannes, a 360 habitans. Il y a une Abbaye de l'Ordre de Prémontreux.

ARTS, Isle, dans la Bretagne, Diocèse de Vannes, Parlement & Intendance de Rennes, Recette de Vannes, a 108 habitans.

ART S, dans l'Auvergne, Diocèse de Clermont, Parlement de Paris, Intendance & Election de Riom, a 350 habitans.

ARTUS, Châtellenie du Comté de Charolois, Diocèse de Mâcon, Parlement & Intendance de Dijon, Bailliage & Recette du Comté de Charolois, a 364 habitans.

ARTUS, voyez Douër.

ARTZENHEIM, dans la haute Alsace, Diocèse de Strasbourg, Conseil Souverain, Intendance d'Alsace, Bailliage de Marckolsheim, a 137 habitans.

ARV

ARUBIT, Peuples, que Ptolomé fait contigus aux Auleriens, & que Monet & Labbé placent au Diocèse de Séez. Leur principale Ville étoit *Yagovium*.

ARUDY, dans le Bearn, Vallée d'Ofsan, Diocèse d'Oleron, Parlement & Intendance de Pau, Sénéchaussée d'Oleron, a 64 habitans.

ARVERNI, Peuples célèbres de la Gaule Celtique, puis de la premiere Aquitaine. Ils occupoient le terrain des Evêchez de Clermont & de Saint Flour, voyez Auvergne. Ces Peuples étoient les plus puissans de ces cantons avant l'entrée des Romains dans les Gaules, comme il paroît par les armées formidables qu'ils avoient formées, pour secourir les Allobroges leurs Alliez. Ils furent subjugués par Jules Cesar qui prit leur chef Vercingetorix, & le fit mener prisonnier à Rome. Les Auteurs ont dit des choses extraordinaires de la grandeur & de la magnificence de leur Roi.

ARVERT, Isle & Bourg, dans la Saintonge, Diocèse de Saintes, Parlement de Bordeaux, Intendance de la Rochelle, Election de Marennes, a 2932 habitans.

ARVIEU, dans le Dauphiné, Diocèse d'Ambrun, Parlement & Intendance de Grenoble, a 792 habitans.

ARVIGNA, dans le Languedoc, Diocèse de Mirepoix, Parlement & Intendance de Toulouse, Recette de Mirepoix, a 372 habitans.

ARVILLARD, voyez Batie d'Arvillard.

ARVILLE, dans le Gâtinois, Diocèse de

Tome I,

Seas, Parlement & Intendance de Paris, Election de Nemours, a 221 habitans.

ARVILLE, dans la Beauce, Diocèse de Blois, Parlement de Paris, Intendance d'Orleans, Election de Châteaudun, a 236 habitans.

ARVIVER, dans la Picardie, Diocèse d'Amiens, Parlement de Paris, Intendance d'Amiens, Election de Mondidier, a 473 habitans.

ARZ

ARZAC, dans le Languedoc, Diocèse du Puy, Parlement de Toulouse, Intendance de Montpellier, Recette du Puy, a 49 habitans.

ARZAL, dans la Bretagne, Diocèse de Vannes, Parlement de Rennes, Intendance de Nantes, Recette de Vannes, a 338 habitans.

ARZANNO, dans la Bretagne, Diocèse de Vannes, Parlement de Rennes, Intendance de Nantes, Recette de Vannes, a 192 habitans.

ARZAY, dans le Dauphiné, Diocèse de Vienne, Parlement & Intendance de Grenoble, Election de Vienne, a 175 habitans.

ARZELIERES, dans la Champagne, Diocèse de Châlons, Parlement de Paris, Intendance de Châlons, Election de Vitry, a 348 habitans. C'est une des anciennes Baronies de la Champagne, de laquelle trente-six Fiefs relevent: il y a dans son Château une Chapelle desservie par quatre Prêtres, fondée par les Seigneurs du lieu; ils ont chacun cent cinquante livres de revenu.

ARZELIERS, *Castrum de Arzillaris*, dans le Dauphiné, Diocèse de Gap, Parlement & Intendance de Grenoble, Election de Gap, a 144 habitans. Ce lieu est dans la Baronie de Milon & de Montauban.

ARZENE, près Château-Neuf, dans le Languedoc, Diocèse de Mende, Parlement de Toulouse, Intendance de Montpellier, Recette de Mende, a 579 habitans.

ARZENE d'Apcher, dans le Languedoc, Diocèse de Mende, Parlement de Toulouse, Intendance de Montpellier, Recette de Mende, a 177 habitans.

ARZENS, dans le haut Languedoc, Diocèse de Carcassonne, Parlement & Intendance de Toulouse, Recette de Carcassonne, a 690 habitans.

ARZET, dans la Gascogne, Diocèse d'Acqs, Parlement de Bordeaux, Intendance d'Auch, Election des Lannes, a 106 habitans.

ARZON, dans le Languedoc, Diocèse du Puy, Parlement de Toulouse, Intendance de Montpellier, Recette du Puy, a 1331 habitans.

ARZON, dans la Bretagne, Diocèse de Vannes, Parlement de Rennes, Intendance de Nantes, a 204 habitans.

ASA

ASAPS, dans le Bearn, Diocèse d'Oleron, Parlement & Intendance de Pau, Sénéchaussée & Recette d'Oleron, a 396 habitans.

ASC

ASCAIN, Bourg, dans le pays de Labour, Diocèse de Bayonne, Parlement de Bordeaux, Intendance d'Auch, Election de Bayonne, a 1039 habitans.

ASCARAT, dans la basse Navarre, Vallée de Baigorry, Diocèse de Bayonne, Parlement & Intendance de Pau, a 64 habitans.

Z

frere.
ons de
ort du
la réu-
erible,
urriche,
uronne,
is XIII.
été cédé
amment

Intendance
la Pro-
ance font
d'Aire,
d'Hef-
le Inten-
ncial crée
ortit pour
Paris, de-
sidiions,
ocatie de
es de Te-
mer, Hef-
& Aubi-
ent la No-
ivile qu'en
ondantes en
nce consulte
de colsal &
e de Toiles.
rras, font S.
Aire, Be-
ortes. Les Ri-
pe, la Lys,
eres, fidèles,
attachés à
ges, mais un
coup de No-
a le privilè-
des deniers
ar Lettres Pa-
t, adressées
ats sont com-
Arras, de S.
& des Dé-
Noblesse d'en-
Et pour le
des Députés
illes de la Pro-
ent de quatre
raordinaires. Il
pays d'Artois.
e Alsace, Dio-
rain & Inten-
olsheim, a 150

Diocèse de
de Dijon, Bail-
habitans.

Diocèse de Nan-
ance & Recet-

Diocèse de Bour-
ce de Bourges,
iprêtre de Châ-

Diocèse de Soif-
nce de Soissons,
habitans. Il y
it au Bailliage

TONNAY,

ASCHERES, Bourg, dans l'Orléanois; Diocèse d'Orléans, Parlement de Paris, Intendance & Election d'Orléans, a 1244 habitans.

ASCHERES, Bourg, dans la Beauce, Diocèse de Chartres, Parlement de Paris, Intendance d'Orléans, Election de Chartres, a 212 habitans.

ASCOMBEQUY, dans la basse Navarre, pays d'Irissarye, Diocèse de Bayonne, Parlement & Intendance de Pau, a 311 habitans.

ASCOU, *voyez* Axville.

ASCOUX, dans l'Orléanois, Diocèse d'Orléans, Parlement de Paris, Intendance d'Orléans, Election de Pitiviers, a 411 habitans.

ASCQ, dans la Flandre Valonne, Diocèse de Tournay, Parlement de Douay, Intendance & Subdelegation de Lille, a 1106 habitans.

ASL

ASLONNE, dans le Poitou, Diocèse de Poitiers, Parlement de Paris, Intendance & Election de Poitiers, a 92 habitans.

ASM

ASMES, dans la basse Navarre, pays d'Atabarés, Diocèse de Bayonne, Parlement & Intendance de Pau, a 64 habitans.

ASMES, Sillen & Bor, dans la Gascogne, Diocèse de Tarbes, Parlement de Toulouse, Intendance d'Auch, Recette du Comté de Bigorre, a 140 habitans.

ASMEURE, dans la Saintonge, Diocèse de Saintes, Parlement de Bordeaux, Intendance de la Rochelle, Election de S. Jean d'Angely, a 156 habitans.

ASN

ASNAIS, dans l'Angoumois, Diocèse d'Angoulême, Parlement de Paris, Intendance de la Rochelle, Election de Cognac, a 350 habitans.

ASNAN, dans le Nivernois, Diocèse d'Auxerre, Parlement & Intendance de Paris, Election de Verzelay, a 442 habitans.

ASNAY, dans le pays d'Aunis, Diocèse de la Rochelle, Parlement de Paris, Intendance & Election de la Rochelle, a 98 habitans.

ASNEBEC, dans la Normandie, Diocèse de Bayeux, Parlement de Rouen, Intendance de Caën, Election de Vire, a 414 habitans.

ASNEPONT, dans la Saintonge, Diocèse de Saintes, Parlement de Bordeaux, Intendance de la Rochelle, Election de S. Jean d'Angely, a 314 habitans.

ASNES, *Asni*, dans la Flandre Valonne, Diocèse d'Arras, Parlement de Douay, Intendance de Lille, Subdelegation de Douay, a 46 habitans.

ASNETS, dans la Bretagne, Diocèse de Nantes, Parlement de Rennes, Intendance & Recette de Nantes, a 355 habitans.

ASNIERES, *Asnaris*, signifioit autrefois un lieu où l'on élevoit des Asnes; de là, tant de Villages en France nommez *Asniers*.

ASNIERES, près de Bourges; c'est où Calvin commença à dogmatiser pendant qu'il étudioit le Droit dans l'Université de Bourges.

ASNIERES, dans la Normandie, Diocèse de Bayeux, Parlement de Rouen, Intendance de Caën, Election de Bayeux, a 320 habitans.

ASNIERES, dans le Nivernois, Diocèse d'Auxerre, Parlement & Intendance de Paris, Election de Verzelay, a 561 habitans.

ASNIERES, dans la Champagne, Diocèse de Langres, Parlement & Intendance de Paris, Election de Tonnerre, a 375 habitans.

ASNIERES, dans le Poitou, Diocèse de Poitiers, Parlement de Paris, Intendance de Poitiers, Election de Niort, a 509 habitans.

ASNIERES, Bourg, dans la Saintonge; Diocèse de Saintes, Parlement de Bordeaux, Intendance de la Rochelle, Election de Saint Jean d'Angely, a 955 habitans.

ASNIERES, dans l'Isle de France, Diocèse, Parlement, Intendance & Election de Paris, a 355 habitans.

ASNIERES-BELLAY, *Beata Maria de Asneris Bellay*, Abbaye Régulière de l'Ordre de S. Benoît, dans le Diocèse d'Angers. Cette Abbaye a été fondée en 1135. par Bernard d'Abbeville compaignon de Robert d'Arbrissel; elle fut dotée en 1134. par Giraut de Bellay II. du nom. Son Abbé est Régulier: elle jouit présentement de quinze cens livres. Elle est située entre Montreuil-Bellay & Doué, dans la Paroisse de Lizé, Election de Saumur.

ASNIERES, dans la Picardie, Diocèse de Senlis, Parlement & Intendance de Paris, Election de Senlis, a 477 habitans.

ASNIERES, dans le Poitou, Diocèse de Poitiers, Parlement de Paris, Intendance de Poitiers, Election de Confolans, a 754 habitans.

ASNIERES, dans l'Angoumois, Diocèse d'Angoulême, Parlement de Paris, Intendance de Limoges, Election d'Angoulême, a 810 habitans.

ASNIERES Gardesfort, dans le Berry, Diocèse de Bourges, Parlement de Paris, Intendance & Election de Bourges, a 114 habitans.

ASNIERES, dans la Bourgogne, Diocèse de Langres, Parlement, Intendance, Bailliage, Grenier à sel & Recette de Dijon, a 90 habitans. Ce lieu est situé à une lieue de Dijon du côté du septentrion, sur une colline. C'est pays de Broisailles; il y a des vignes.

ASNIERES, dans la Bourgogne, Diocèse de Lion, Parlement & Intendance de Dijon, Bailliage & Recette de Breële, a 138 habitans.

ASNIERES, dans le Poitou, Diocèse de Poitiers, Parlement de Paris, Intendance de Poitiers, Election de Châtelleraut, a 410 habitans.

ASNIERES, Saint Martin d'Asnières, dépendant du Chapitre de S. Cyr de Saucergues en Berry.

ASNIERES, *voyez* S. Germain d'Asnières.

ASNIERES, *voyez* Varelia & Asnières.

ASNOIS, dans l'Angoumois, Diocèse de Saintes, Parlement de Paris, Intendance de la Rochelle, Election de Cognac, a 374 habitans.

ASNOIS, dans le Nivernois, Diocèse d'Auxerre, Parlement de Paris, Intendance d'Orléans, Election de Clamecy, a 91 habitans.

ASNOIS, dans le Poitou, Diocèse de Poitiers, Parlement de Paris, Intendance & Election de Poitiers, a 480 habitans.

ASNOS. *voyez* Anos.

ASP

ASPACH, dans la haute Alsace, Diocèse de Strasbourg, Conseil Souverain & Intendance d'Alsace, Bailliage d'Altkirk, a 150 habitans.

ASPI
sainte Cl
bé. La S
Filles, q
& pren
cchomod

ASP
Diocèse
Intendance
bitans.

ASP
Diocèse c
rendance
bitans.

ASPE
cèle & Sé
Il y a plu
tr'autres
tes. Cette
d'Offean.
depuis le
jusqu'à la
Vallée est

ASPE
Gascogne,
Toulouse,
menges, a
de la situat
rice Royale
de la Garo

ASPE
Diocèse de
dance de M
habitans.

ASPIR
cèle de Ber
dance de M
habitans.

ASPI
Parlement
& Sauvetorre,
ASPRE

ASPRE
Viviers, Pa
Montpellier
tans.

ASPRE
dans la Fran
Intendance
Gray, a 48

ASPRE
cèle de Rhe
de Châlons

ASPRE
de de Senlis
Election de

ASPRE
cèle de Gap
noble, Elect

ASPRE
pagne, Dioc
Intendance
schoult, a

ASPR
dans le Daup
Intendance
bitans. Aprè
lieux d'Arg

ASPRE
lement, Inte
941 habitans.

ASPRE

A S P A C H, Abbaye de Filles, Ordre de sainte Claire en Alsace, à l'entrée de la vallée d'Orbé. La Supérieure est Amovible. Elles font vingt Filles, qui ont trois à quatre mille livres de rente, & prennent des Penionnaires pour subsister plus commodément.

A S P A C H le bas, dans la haute Alsace, Diocèse de Strasbourg, Conseil Souverain & Intendance d'Alsace, Bailliage de Thann, a 163 habitans.

A S P A C H le haut, dans la haute Alsace, Diocèse de Strasbourg, Conseil Souverain & Intendance d'Alsace, Bailliage de Thann, a 113 habitans.

A S P E, *Vallis Aspensis*, Vallée de Bearn, Diocèse & Sénéchaussée d'Oleron, Parlement de Pau. Il y a plusieurs fontaines d'eaux minérales ; entre autres, les eaux d'Escot qui font rafraichissantes. Cette Vallée est située à l'occident, de celle d'Osséan. Elle s'étend le long du Gave d'Aspe, depuis le port de Peyrenegre dans les Pyrenées, jusqu'à la ville d'Oleron. Le lieu principal de cette Vallée est le Bourg d'Acous.

A S P E C T, Bourg & Châtellenie, dans la Gascogne, Diocèse de Comenges, Parlement de Toulouse, Intendance d'Auch, Election de Comenges, a 1680 habitans. Ce Bourg tire son nom de sa situation sur un lieu élevé ; il y a une Justice Royale, non ressortissante. Il est à deux lieus de la Garonne, près de Maricher.

A S P E R E S, *Aspera*, dans le bas Languedoc, Diocèse de Nimes, Parlement de Toulouse, Intendance de Montpellier, Recette de Nimes, a 133 habitans.

A S P I R A N T, dans le bas Languedoc, Diocèse de Beziers, Parlement de Toulouse, Intendance de Montpellier, Recette de Beziers, a 1012 habitans.

A S P I S, dans le Bearn, Diocèse de Lescar, Parlement & Intendance de Pau, Sénéchaussée de Sauveterre, a 16 habitans.

A S P R E J O T, dans le Vivarez, Diocèse de Viviers, Parlement de Toulouse, Intendance de Montpellier, Recette de Viviers, a 371 habitans.

A S P R E M O N T, *Castrum de Aspremonte*, dans la Franche-Comté, Diocèse, Parlement & Intendance de Besançon, Bailliage & Recette de Gray, a 481 habitans.

A S P R E M O N T, dans la Champagne, Diocèse de Rheims, Parlement de Paris, Intendance de Châlons, a 360 habitans.

A S P R E M O N T, dans la Picardie, Diocèse de Senlis, Parlement & Intendance de Paris, Election de Senlis, a 75 habitans.

A S P R E M O N T, dans le Dauphiné, Diocèse de Gap, Parlement & Intendance de Grenoble, Election de Gap, a 86 habitans.

A S P R E M O N T en Argonne, dans la Champagne, Diocèse de Châlons, Parlement de Paris, Intendance de Châlons, Election de sainte Manchoulte, a 381 habitans.

A S P R E S les Vaynes, *Castrum de Asperis*, dans le Dauphiné, Diocèse de Gap, Parlement, Intendance & Election de Grenoble, a 688 habitans. Aspres est une petite Ville, située entre des montagnes, sur le bord d'une Riviere, à deux lieus d'Argenson dans le Gapençois.

A S P R E S, dans le Dauphiné, Diocèse, Parlement, Intendance & Election de Grenoble, a 341 habitans.

A S P R E S, ou les Apres, Bourg, dans le Per-

che, Diocèse d'Evreux, Parlement & Intendance de Roüen, Election de Verneuil, a 380 habitans. Ce lieu comprend les Paroisses de Notre-Dame & de S. Martin ; il est situé à une lieue de l'Abbaye de la Trape.

A S P R I E R E S, *Asperiores*, dans le Quercy, Diocèse de Cahors, Parlement de Toulouse, Intendance de Montauban, Election de Villefranche, a 86 habitans.

A S P Y, dans la Gascogne, Diocèse de Tarbes, Parlement de Toulouse, Intendance d'Auch, Recette du Comté de Bigorre, a 96 habitans.

A S Q

A S Q U E, dans le pays de Nebouzan, Diocèse de Comenges, Parlement de Toulouse, Intendance d'Auch, Election de Comenges, a 16 habitans.

A S Q U E S, dans la Gascogne, Diocèse de Lectoure, Parlement de Toulouse, Intendance d'Auch, Election de Lomagne, a 212 habitans.

A S Q U E T S, dans le Condomois, Diocèse de Condom, Parlement & Intendance de Bordeaux, Election de Condom, a 1846 habitans.

A S Q U I N, dans le Nivernois, Diocèse d'Auxerre, Parlement & Intendance de Paris, Election de Vezelay, a 144 habitans.

A S S

A S S A C, dans le Bearn, Diocèse de Lescar, Parlement, Intendance, Sénéchaussée & Recette de Lescar, a 196 habitans.

A S S A I N V I L L E, dans la Picardie, Diocèse de Boulogne, Parlement de Paris, Intendance d'Amiens, Gouvernement de Montreuil, a 210 habitans.

A S S A N E S, voyez Ansois.

A S S A R D S, dans le Nivernois, Diocèse de Nevers, Parlement de Paris, Intendance de Moulins, Election de Nevers, a 64 habitans.

A S S A S, dans le bas Languedoc, Diocèse de Montpellier, Parlement de Toulouse, Intendance & Recette de Montpellier, a 334 habitans.

A S S A Y, Hameau & Censé, dans le Poitou, Diocèse de Poitiers, Parlement de Paris, Intendance de Tours, Election de Loudun, a 221 habitans.

A S S A Y E, dans le Poitou, Diocèse d'Angers, Parlement de Paris, Intendance de Poitiers, Election de Tours, a 954 habitans.

A S S E, petite Riviere de Provence, qui passe par les terroirs de Sroublon-Mezel & de Norante, & se rend dans la Durance, trois lieus plus haut que le Verdon.

A S S E' le Beranger, Bourg & Château, dans le Maine, Diocèse du Mans, Parlement de Paris, Intendance de Tours, Election du Mans, a 459 habitans.

A S S E' le Boivre, Bourg, dans le Maine, Diocèse du Mans, Parlement de Paris, Intendance de Tours, Election du Mans, a 1219 habitans.

A S S E N C I E R E S, dans la Champagne, Diocèse de Troyes, Parlement de Paris, Intendance de Châlons, Election de Troyes, a 549 habitans.

A S S E N D A M, dans le Condomois, Diocèse de Condom, Parlement & Intendance de Bordeaux, Election de Condom, a 137 habitans.

A S S E R A C, dans la Bretagne, Diocèse de

Nantes, Parlement de Rennes, Intendance & Recette de Nantes, a 721 habitans.

ASSEROLIS, Prieuré, dans le pays de Gex uni à celui de Nantua.

ASSERENT, dans la Flandre, Diocèse de Cambrai, Parlement de Douai, Intendance de Lille, Gouvernance de Maubeuge, a 76 habitans.

ASSEVILLE, dans la Picardie, Diocèse de Noyon, Parlement de Paris, Intendance d'Amiens, Election de Peronne, a 299 habitans.

ASSIER, dans le Quercy, Diocèse de Cahors, Parlement de Toulouse, Intendance de Montauban, Election de Figeac, a 318 habitans.

ASSIEU, dans le Dauphiné, Diocèse de Vienne, Parlement & Intendance de Grenoble, Election de Vienne, a 297 habitans.

ASSIGNAN, dans le bas Languedoc, Diocèse de Saint Pons, Parlement de Toulouse, Intendance de Montpellier, Recette de Saint Pons, a 192 habitans.

ASSIGNE', dans la Bretagne, Diocèse & Parlement de Rennes, Intendance & Recette de Nantes, a 378 habitans.

ASSIGNY, dans la Normandie, Diocèse, Parlement & Intendance de Rouen, Election d'Arques, a 444 habitans. M. d'Haucourt en est Seigneur.

ASSIGNY, Châtellenie de la Prevôté & Bailliage de Concretaut, dans le Berry, Diocèse de Bourges, Parlement de Paris, Intendance & Election de Bourges, a 340 habitans. M. l'Abbé de S. Sature nomme à la Cure, qui vaut cinq cens livres.

ASSION & Comellion, dans le Vivarez, Diocèse de Viviers, Parlement de Toulouse, Intendance de Montpellier, Recette de Viviers, a 594 habitans.

ASSIS sur Serre, dans la Picardie, en Thierarche, Diocèse de Laon, Parlement de Paris, Intendance de Soissons, Election de Laon, a 415 habitans. Il y avoit autrefois une Forteresse bâtie par les Enguerrands de Coucy, dont il reste quelques vestiges.

ASSONE, dans le Bearn, Diocèse de Lescar, Parlement, Intendance, Sénéchaussée & Recette de Pau, a 670 habitans. Cette Paroisse est située à une demi-lieu de Nay.

ASSONE, dans le Poitou, Diocèse de Poitiers, Parlement de Paris, Intendance & Election de Poitiers, a 645 habitans.

ASSOUTE, dans le Bearn, Diocèse d'Oleron, Parlement & Intendance de Pau, Sénéchaussée d'Oleron, a 80 habitans.

ASSURANGES, dans le Bailliage Allemand, Diocèse, Parlement, Intendance & Recette de Metz, a 86 habitans.

A S T

A S T, dans le Bearn, Vallée d'Ossan, Diocèse d'Oleron, Parlement & Intendance de Pau, Sénéchaussée d'Oleron, a 64 habitans.

A S T, dans le Bearn, Diocèse de Lescar, Parlement & Intendance de Pau, Sénéchaussée de Morlas, a 46 habitans.

A STAFFORT, Ville & Jurisdiction, dans le Condomois, Diocèse de Condom, Parlement & Intendance de Bordeaux, Election de Condom, a 1621 habitans.

A STANBACH, dans la haute Alsace, Diocèse de Bâle, Conseil Souverain & Intendance d'Alsace, a 286 habitans. Il y a des mines de

ctivre & de plomb, auxquelles on ne travaille pas beaucoup.

A STARAC, *Astaracum*, pays de Gascogne, faisant partie autrefois de l'Armagnac, au midi duquel il est situé, & se trouve au nord du pays de Comenges. L'Astarac a eu des Comtes particuliers, cadets des Comtes d'Armagnac, & fut le partage d'Arnaud III. fils de Garcia Sanchez; dit le Courbé, Duc de Gascogne, dans le dixieme siécle: sa posterité a continué de le posséder pendant dix-huit générations consécutives, jusqu'à Louis XI. que les mâles ayant manqué, Marthe d'Astarac leur héritiere, épousa Galton de Foix Comte de Candale, & fut mere de Henry de Foix, lequel eut de Marie de Montmorency une fille unique appelée Marguerite, qui épousa en 1597. Jean Loüis de la Valette Duc d'Épernon, auquel elle porta la Terre d'Astarac, qui est aujourd'hui à la Maison de Roquelaure.

Ce pays est fertile & peuplé; il y a quatre Villes principales, dont la plus considérable est Mirande. Astarac est chef-lieu de l'Election de ce nom, & dépend du Parlement de Toulouse, & de l'Intendance d'Auch. Ce pays est assez abondant en froment & autres grains, vins & paturages. L'Election d'Astarac est presque carrée, & contient huit lieus de longueur comme de largeur; ses bornes à l'orient sont les Elections de Comenges & de Riviere-Verdun au couchant, la Bigorre & la même Election de Riviere-Verdun au nord; l'Armagnac & les quatre Vallées au midi.

L'air y est assez temperé, & le pays entremêlé de hautes collines qui renferment de petites plaines, & régnet le long de quelques Rivieres qui arrosent son étendue. Il y a des bois peu considérables, n'étant que des taillis, ou des arbres tout-à-fait au retour; la qualité du terrain est par-tout médiocre, de même que les récoltes. On y recueille du bled, du seigle, de l'avoine & du vin, jusqu'à dix mille pipes; mais comme le transport de ces différens produits ne se peut faire que par charrois, c'est une conséquence qu'il y a peu ou point de commerce; tout ce qui s'en fait se réduit au surplus de la consommation naturelle que font les habitans, lequel est transporté par des voitures qui portent les grains & les vins dans les cantons voisins qui en manquent.

Il y a treize Villes dans cette Election, savoir; Mirande, Masseube, Baslous, Tournay, Pharamond, Lot, Scissan, l'Isle d'Asheban, Castellau de Barbarant, Pavie, Saint Sever, Tillac-Comtat & Villefranche; deux cens vingt Bourgs ou Villages; qui ont trente-trois mille six cens ames environ, quatorze mille bêtes à cornes, vingt-cinq mille moutons, & cinq cens charnés.

La Justice Seigneuriale de la Comté d'Astarac, appartient à la Maison de Roquelaure, & s'étend sur cent Paroisses. Son Siége est à Masseube.

A S T E', dans la Gascogne, Diocèse de Tarbes, Parlement de Toulouse, Intendance d'Auch, Recette du Comté de Bigorre, a 416 habitans.

A S T E & Beon, dans le Bearn, Diocèse d'Oleron; Parlement & Intendance de Pau, Sénéchaussée de la Vallée d'Ossan. Ce lieu est situé dans une vallée, d'où il vient de beaux mats pour les vaisseaux; on les conduit par terre jusqu'au Gave d'Oleron où on les jette: on en fait des radeaux que l'on mene à Bayonne pour les transporter en d'autres ports.

A S T E A U X, dans le Perigord, Diocèse de Perigueux, Parlement & Intendance de Bordeaux, Election de Perigueux, a 219 habitans.

A S T I E N,

A S

Comer d'Auch

A S

Bigorre

Grand

Toulou

de Big

A S

se du M

Tours,

A S T

la Métr

A S

Gap, Pa

Recette

A S T

Diocèse

Bordeau

A S T

la Gasc

Toulou

viere-Ver

A S T

étang de

A S T

Tarbes, l

Recette

A S T

rigneux,

Election

A S T

rigneux,

Election

A S V

niers, Par

de Poitier

A S U

Parlement

ban, Elect

a des mini

rizoult. C

bois d'Au

d'usage de

la difficul

A T A

me de ph

quelles la

charge da

A T H

A T H

Châlons,

liage & G

jon; a 14

dans les b

pays de p

A T H

Mans, Pa

Election d

A T H

c'est une l

baye de S

A T H

Tome

ASTIEN, dans la Gascogne, Diocèse de Comenges, Parlement de Toulouse, Intendance d'Auch, Election de Contengès, a 284 habitans.

ASTIBERS, Vicomté, dans le Comté de Bigorre, dont les Seigneurs ont pris le nom de Grandmont, Diocèse de Tarbes, Parlement de Toulouse, Intendance d'Auch, Recette du Comté de Bigorre, a 496 habitans.

ASTILLE, Bourg, dans le Maine, Diocèse du Mans, Parlement de Paris, Intendance de Tours, Election de Laval, a 1536 habitans.

ASTILLY, dans le Berry; le Chapitre de la Métropolitaine de Bourges en est Seigneur.

ASTOLIN, dans la Provence, Diocèse de Gap, Parlement & Intendance d'Aix, Viguerie & Recette de Sisteron, a 166 habitans.

ASTRAFORT, Ville, dans le Condomois, Diocèse de Condom, Parlement & Intendance de Bordeaux, Election de Condom, a 1467 habitans.

ASTRAVIELLE, Justice Royale, dans la Gascogne, Diocèse de Lombez, Parlement de Toulouse, Intendance d'Auch, Election de Riviere-Vetran, a 214 habitans.

ASTROMELA, signifie la mer, golfe ou étang de Martigues en Provence.

ASTUGNE, dans la Gascogne, Diocèse de Tarbes, Parlement de Toulouse, Intendance d'Auch, Recette du Comté de Bigorre, a 186 habitans.

ASTURS, dans le Perigord, Diocèse de Perigueux, Parlement & Intendance de Bordeaux, Election de Perigueux, a 649 habitans.

ASTUS, dans le Perigord, Diocèse de Perigueux, Parlement & Intendance de Bordeaux, Election de Perigueux, a 117 habitans.

ASV

ASVON, dans le Poitou, Diocèse de Poitiers, Parlement de Paris, Intendance & Election de Poitiers, a 326 habitans.

ASUR, dans le Quercy, Diocèse de Cahors, Parlement de Bordeaux, Intendance de Montauban, Election de Villefranche, a 460 habitans. Il y a des mines de fer dans le voisinage, près de Boustizout. On portoit autrefois cette mine dans les bois d'Aubrac pour la fondre, mais cela n'est plus d'usage depuis soixante ans, peut-être à cause de la difficulté des chemins & du peu de débit.

ATA

ATAX, Riviere du Languedoc, elle se forme de plusieurs petites Rivieres, sur l'une desquelles la Ville de Narbonne est située, & se décharge dans la mer par l'embouchure. Voyez Aude.

ATH

ATHE'E, dans la Provence.

ATHE'E, dans la Bourgogne, Diocèse de Châlons, Parlement & Intendance de Dijon, Bailliage & Grenier à sel d'Auxonne, Recette de Dijon, a 143 habitans. Il est à cinq lieues de Dijon dans les bois; la riviere de Saône y passe. C'est pays de plaines.

ATHE'E, Bourg, dans l'Anjou, Diocèse du Mans, Parlement de Paris, Intendance de Tours, Election de Château-Gontier, a 1228 habitans.

ATHE'E, dans la Touraine, vers Montbazon, c'est une Paroisse, dont la Cure dépend de l'Abbaye de S. Julien de Tours.

ATHENAY, Bourg, dans le Maine, Dio-

cèse du Mans; Parlement de Paris, Intendance de Tours, Election du Mans, a 270 habitans.

ATHENOPOLIS, est le nom d'une ancienne Ville de Provence du tems des Romains; il y a plusieurs sentimens touchant sa situation; l'on croit plus communément que c'est la Napoule, ou Crimaut; voyez l'une & l'autre.

ATHEZE, dans le pays de Labour, Diocèse de Bayonne, Parlement de Bordeaux, Intendance d'Auch, Recette de Bayonne, a 560 habitans.

ATHIE', Bourg, dans la Picardie, Diocèse d'Amiens, Parlement de Paris, Intendance d'Amiens, Election de Peronne, a 774 habitans.

ATHIEZ Moultier S. Jean, *Astha, juxta Monasterium Sancti Joannis*, dans la Bourgogne, Diocèse d'Auxun, Parlement & Intendance de Dijon, Bailliage & Recette de Semur en Auxois, a 210 habitans. C'est un secours de Vizeray. Ce lieu est situé partie en plaines, & partie en montagnes. La riviere d'Armançon traverse le Finage, elle ne peut être navigable; elle y a un Pont au bas du Village. L'Abbé du Moutier S. Jean nommé à la Cure. Le Moulin de Flaviere dépend d'Athie.

ATHIE, dans la Bourgogne, Diocèse d'Auxun, Parlement & Intendance de Dijon, Bailliage, Grenier à sel & Recette d'Avalon, a 120 habitans. Ce lieu est situé dans une plaine contre un vallon. Il y a une Métrairie séparée, nommée Buisenot, & située en Champagne, qui en dépend.

ATHIS, Bourg, dans la Picardie, Diocèse de Laon, Parlement de Paris, Intendance de Soissons, Election de Laon, a 271 habitans.

ATHIS, dans la Champagne, Diocèse de Reims, Parlement de Paris, Intendance de Châlons, a 364 habitans. La Cure vaut huit cens livres.

ATHIS, Bourg, dans la Normandie, Diocèse de Bayeux, Parlement de Rouen, Intendance de Caën, Election de Vire, a 290 habitans. Ce lieu est situé auprès de Condé sur Noireau.

ATHIS sur Orge, dans l'Isle de France, Diocèse, Parlement, Intendance & Election de Paris, a 248 habitans.

ATHY, dans la Normandie, Diocèse de Bayeux, Parlement de Rouen, Intendance & Election de Caën, a 20 habitans.

ATHYE, dans la Champagne, Diocèse de Reims, Parlement de Paris, Intendance de Châlons, Election d'Épernay, a 663 habitans.

ATI

ATIGNY, Ville, voyez Attigny.

ATIL, Riviere, dans le Roussillon, qui prend sa source dans le pays de Cerdagne, & passe à Perpignan où elle a un pont.

ATILLY, dans la Bourgogne, Diocèse d'Auxun, Parlement & Intendance de Dijon, Bailliage & Recette de Nuits, a 115 habitans.

ATO

ATOSE, dans la Franche-Comté, Diocèse de Besançon, Parlement & Intendance de Besançon, Bailliage & Recette d'Ornans, a 127 habitans.

ATR

ATREBATES, Peuples de la Gaule Belgique, à present le Diocèse d'Arras, qui comprend partie de l'Artois, du Comté de Flandre & de

Haynaut. Jules Cesar en fait mention dans ses Commentaires; Auguste les distribua sous le deuxième Belgique.

ATT

ATTAINVILLE, dans l'Isle de France, Diocèse, Parlement, Intendance & Election de Paris, a 314 habitans.

ATTAN COURT, dans la Champagne, Diocèse de Châlons, Parlement de Paris, Intendance de Châlons, Election de Joinville, a 206 habitans. Ce Village est à deux lieus de Vassy; il y a une fontaine minérale, dont les eaux sont ferrugineuses, & propres à la guérison des maladies d'obstructions.

ATTAS, dans la Gascogne, Diocèse d'Auch, Parlement de Toulouse, Intendance d'Auch, a 164 habitans.

ATFAS, dans le Bearn, vallée d'Aspe, Diocèse d'Oleron, Parlement de Pau, Sénéchaussée d'Oleron, a 410 habitans.

ATTELES, dans la Normandie, Diocèse de Sées, Parlement de Rouen, Intendance d'Alençon, Election d'Argentan, a 149 habitans.

ATTENSCHVILLER, dans la haute Alsace, Diocèse de Strasbourg, Conseil Souverain & Intendance d'Alsace, Bailliage de Landser, a 169 habitans.

ATTHY, dans l'Artois, Diocèse d'Arras, Parlement de Paris, Intendance d'Amiens, Gouvernance, Bailliage & Recette d'Arras, a 70 habitans.

ATTICHES, dans la Flandre Vallonne, Diocèse de Tournay, Parlement de Douay, Intendance & Subdélégation de Lille, a 666 habitans.

ATTICHY, *Attipicum*, Bourg, dans la Picardie, Diocèse de Soissons, Parlement de Paris, Intendance & Election de Soissons, a 298 habitans. Il est situé sur la riviere d'Aine, entre Compiègne & Soissons.

ATTIGNAC, dans la Bourgogne, Diocèse de Lion, Parlement & Intendance de Dijon, Bailliage & Recette de Bresse, a 65 habitans.

ATTIGNY, *Attipicenus Pagus*, Bourg considérable & Fief, dans la Champagne, Diocèse de Reims, Parlement de Paris, Intendance de Châlons, Election de Reims, Grenier à sel de Château-Poreien, a près de 700 habitans. Ce lieu est situé sur la riviere d'Aine, à trois lieus de Rhetel & sept de Charleville. La taille y est personnelle: on y suit la Coutume de Vitry. La Cure vaut douze cens livres; l'Archevêque de Reims en est Patron & Seigneur haut-Justicier: elle a pour Annexe un lieu nommé Forêt; des grains de toute nature & des pâturages sont le produit de son terroir. Il y avoit autrefois dans ce Bourg un Hôpital, dont le revenu a été réuni à celui de Rhetel, à la charge de nourrir & entretenir à perpétuité un pauvre de la Paroisse d'Attigny. Il y a marché tous les Jedis pour grains, fromages & bestiaux, & trois foires par an, savoir, le 25. Février, le 15. Juin & le quatorzième de Septembre. Le Roi Charles le Chauve & Louis Roy de Baviere, y ont tenu une Assemblée générale le 8. May 841. dans la Maison Royale que nos Rois y avoient alors, & qui avoit été bâtie en 647. par Clovis II. C'est le lieu principal d'une petite contrée de Champagne, que l'on appelle la *Vallée de Neuf*, qui comprend le terrain situé entre l'Aine & la Meuse. *Chilperic*, Char-

lemagne & Charles le Chauve, y ont résidé souvent.

ATTILLONCOURT, dans le pays Messin, Diocèse, Parlement, Intendance & Recette de Metz, a 69 habitans.

ATTILLY, dans la Picardie, Diocèse de Noyon, Parlement de Paris, Intendance d'Amiens, Election de Saint Quentin, a 247 habitans.

ATTILLY, dans l'Isle de France, Diocèse, Parlement, Intendance & Election de Paris, a 45 habitans.

ATTIN, dans le Bouloune, Diocèse de Boulogne, Parlement de Paris, Intendance d'Amiens, Recette de Boulogne, a 246 habitans. Ce lieu est situé sur la Canche, à une demi-lieu de Montreuil, proche du grand chemin de Boulogne. La Cure vaut six cens livres; l'Evêque de Boulogne en est Patron, & M. le Marquis de Migneux en est Seigneur.

ATTOS, dans le Bearn, Diocèse de Lescar, Parlement & Intendance de Pau, Sénéchaussée de Sauveterre, a 26 habitans.

ATTRAY, dans l'Orléannois, Diocèse d'Orléans, Parlement de Paris, Intendance d'Orléans, Election de Pithiviers, a 199 habitans.

AVA

AVAILLE, dans le Poitou, Diocèse d'Angers, Parlement de Paris, Intendance de Poitiers, Election de Thouars, a 427 habitans.

AVAILLE, dans le Poitou, Diocèse de Poitiers, Parlement de Paris, Intendance de Poitiers, Election de Châtelleraul, a 757 habitans.

AVAILLE, dans le Poitou, Diocèse de Poitiers, Parlement de Paris, Intendance de Poitiers, Election de Niort, a 181 habitans.

AVAILLES, Bourg, dans le Poitou, Diocèse de Poitiers, Parlement de Paris, Intendance de Poitiers, Election de Confolans, a 250 habitans. Il y a une fontaine d'eau minérale, dont l'eau est limpide & un peu salée.

AVAILLES, dans la Bretagne, Diocèse & Parlement de Rennes, Intendance de Nantes, Recette de Rennes, a 224 habitans.

AVAL, l'une des Isles de S. Marcou près la Hoque, aux côtes de la basse Normandie; voyez Isles de S. Marcou.

AVAL, Bailliage en Franche-Comté, dont il occupe la partie méridionale, d'où lui vient son nom; on le nomme le grand Bailliage d'Aval ou de Saline. Il relève du Parlement de Besançon, & comprend les Bailliages Subalternes d'Arbois; Salins, Pontarlier, Poligny, Orgeler, avec la Jurisdiction de l'Abbaye de S. Claude.

les **AVALAS**, dans le haut Languedoc, Diocèse d'Alby, Parlement & Intendance de Toulouse, Recette d'Alby, a 399 habitans.

AVALEURE, dans la Bourgogne, Diocèse de Troyes, Parlement & Intendance de Dijon, Bailliage & Recette de Bar-sur-Seine, a 140 habitans.

AVALON, *Castrum Avalonis*, dans le Dauphiné, Diocèse, Parlement, Intendance & Election de Grenoble, a 186 habitans.

AVALON, *Avalo* ou *Aballo*, Ville, dans la Bourgogne; sur la Riviere de Cousin, Diocèse d'Autun, Parlement & Intendance de Dijon, Bailliage, Prévôté Royale, Grenier à sel, Chef-lieu d'une Recette, a 258 habitans.

Cette Ville est très-ancienne, puisqu'il en est fait mention dans les Itinéraires Romains. Elle

a été C
nois, dan
partie d
tuations
Gouvern
plus un
nois; un
ment de
té Royale
Police. M
fortifia
Grenier à
Dijon; S
gne. C'est
de la Pro
Etat. Il y
mêmes Et
se; c'est l
dérivante

La Vill
cinq cens
largeur. Il
dée l'an 8
est compo
deux Com
un de Min
lege régen
tienne, &
dent Odet

Son non
Gaulois m
fut donné.
confins du
par la Riv
Cette Vill
zur à une
vise *Eslo*
défendue d
Duc de Bo
n'ayant pu
Gerberge s
gne à Otr
eu de son
d'Yvrée en
bert Roy
tenoit légi
sieurs Place
plus remar
mois sans
prétend qu
Teute, les
qu'il en fo
fit démant
AVAL

d'Avallon
rendue du
chant. Il e
Semur en
Nivernois
nois, qui e
trion par l
partie de c
& fourage
res à seigle
commerce
bien que d
sieurs endr
on fait so
& de Cure
là jusqu'à

AVAN
vient des fa

esté sou-
pays Meis
& Recette

Diocèse de
d'Amiens,
ans.

Diocèse,
Paris, a 45
Diocèse de Bou-
d'Amiens,
Ce lieu est
de Mon-
Boulogne. La
le Boulogne
Migneu est

de Lefcar,
échauffée de

Diocèse d'Or-
d'Orléans,
ans.

Diocèse d'An-
de Poitiers,

Diocèse de Poi-
de Poitiers,
ans.

Diocèse de Poi-
de Poitiers,

Poitou, Dio-
Intendance
ans, a 2190 habi-
ntrale, dort

Diocèse &
de Nantes, Re-

marconi près la
mandie, voyez

omé, dont il
lui vient sou-
ge d'Aval ou
de Bélançon,
nes d'Arbois,
t, avec la Ju-

nguedoc, Dio-
ce de Toulou-

ogne, Diocè-
de Dijon,
ne, a 140 ha-

ans, dans le Dau-
dance & Elec-

Ville, dans la
siu, Diocèse
de Dijon,
r à sel, Chef-

quoiqu'il en est
romains. Elle

a été Capitale d'un petit pays nommé Avo-
nois, dont les Seigneurs possédoient la plus grande
partie de l'Auxois. Cette Ville est forte par sa si-
tuation. C'est un Gouvernement particulier du
Gouvernement militaire de Bourgogne. Il y a de
plus un Bailliage particulier second Siège d'Au-
xois, uni à une Chancellerie ressortissant au Parle-
ment de Dijon, & au Présidial de Semur. Prévé-
ré Royale du même Bailliage, Mairie qui exerce la
Police. Mairie particulière d'Eaux & Forêts, res-
sortissant à la Table de Marbre de Bourgogne,
Grenier à sel du Parlement & de la Direction de
Dijon, Subdélégation de l'Intendance de Bourgo-
gne. C'est la huitième Ville qui député aux Etats
de la Province, & qui nomme l'Elu du Tiers-
Etat. Il y a encore une Recette particulière des
mêmes Etats, une Recette des bois de la Mairie
se; c'est la traverse de la Poste de Paris à Dijon,
dérivante du Bureau de Noyers.

La Ville d'Avalon est fort petite, n'ayant que
cinq cens pas de longueur, sur presque autant de
largeur. Il y a une Collegiale assez considérable fon-
dée l'an 846. par Girard Comte de Nevers; elle
est composée de douze Chanoines; deux Paroisses,
deux Convents d'Ursulines, un de la Visitation,
un de Minimes, un autre de Capucins, un Col-
lege régenté par les Peres de la Doctrine Chré-
tienne, & un Hôpital de la fondation du Prési-
dent Odebert de Dijon.

Son nom Latin *Aballo* ou *Avallo*, signifioit en
Gaulois une pomme. On ne sçait pourquoi il lui
fut donné. Elle est bâtie en son pays, mais sur les
confins du Morvan, dont elle n'est séparée que
par la Rivière de Cousin; & hors de Commerce.
Cette Ville a trois Portes. Ses Armes sont d'A-
zur une Tour d'Argent maçonnée, avec la de-
visé *Elo nobis Domine Turris fortitudinis*. Elle est
défendue d'un tres-bon Château. Endes, dit Henry
Duc de Bourgogne, frere du Roy Hugues Capet,
n'ayant point d'Enfans, se laissa persuader par
Gerberge la seconde Femme, de donner la Bourgo-
gne à Otto Guillaume, dit l'Etranger, qu'elle avoit
eu de son premier mariage avec Albert, Marquis
d'Yvrée en Italie. Après la mort de Henry, Ro-
bert Roy de France, à qui la Bourgogne appar-
tenoit légitimement, prit les armes, soumit plu-
sieurs Places du pays, & atraqna Avalon l'une des
plus remarquables, & dont le Château résista trois
mois sans pouvoir être forcé; ce fut l'an 1105. On
prétend que le Roy s'étant mis en prières dans sa
Tente, les murailles tomberent d'elles-mêmes. Quoi
qu'il en soit, Robert étant maître de la Ville, la
fit démanteler.

AVALONNOIS, petit Pays du Bailliage
d'Avalon, qui comprend environ huit lieues d'é-
tendue du midi au nord, & cinq du levant au cou-
chant. Il est borné à l'orient par les Bailliages de
Semur en Auxois & de Sanlieu; au midi par le
Nivernois; au touchant par la partie du Niver-
nois, qui est du Bailliage d'Amerré; & au septen-
trion par les Bailliages de Noyers & de Troyes. Une
partie de ce pays est très-fertile en froment, vin,
& fourrage; le reste est rempli de montagnes; ter-
res à seigle & pâturages; ce qui produit un grand
commerce de grains, de vins & de bestiaux, aussi
bien que de bois, dont le pays est couvert en plu-
sieurs endroits, principalement dans le Morvand;
on fait scier ces bois sur les rivières de Cousin
& de Cure, jusqu'à Vermanton & Cravant, & de
là jusqu'à Paris.

AVANCE, Rivière, dans la Gascogne. Elle
vient des sables près Duranoc, passe à Castel-Jaloux,

& se va jeter à trois lieues de là, dans la Garonne,
vis-à-vis de sainte Basille; cette Rivière reçoit
auprès de Castel-Jaloux, trois belles sources, qui
font travailler des Moulins à bleds, à draps &
à cuivre, qu'on appelle martinets; chacune de
ces sources fait un grand ruissau, qui sans croître
ni diminuer, nourrit de fort bon poisson.

AVANCEY, dans le Pays Messin, Diocèse
Parlement & Intendance de Metz, a 63 habitans.

AVANCEY, en Bourgogne, Diocèse d'Avi-
ton, Parlement & Intendance de Dijon, Bailliage,
Grenier à sel & Recette d'Army-le-Duc, a
45 habitans. Ce lieu est situé en pleine Campagne.

AVANCON, dans le Dauphiné, Diocèse
de Gap, Parlement & Intendance de Grenoble,
Election de Gap, a 379 habitans.

AVANCON, dans le Dauphiné, Diocèse
d'Ambrun, Parlement & Intendance de Grenoble,
a 431 habitans.

AVANCON ou Avançon, dans la Champag-
ne, Diocèse de Reims, Parlement de Paris; In-
tendance de Châlons, Présidial de Champagne;
Bailliage de Reims, Election de Reims, Grenier
à sel de Château-Portien, a 455 habitans. On y
suit la Coutume de Vitry, la Taille y est person-
nelle. Le revenu de la Cure est de onze à douze
cens livres. Le Chapitre de Reims en est Seigneur
& Patron. C'est un Fief. Le terroir ne produit que
du seigle pour les trois quarts, & le reste quelquel
peu de froment & de petit méteil. Les hommes
s'y occupent à la culture de la terre, & les fem-
mes à filer de la laine qu'elles vont vendre à Rhetel
ou à Château-Portien, qui n'en font qu'à une lieue
de distance, & où l'on adresse les Lettres pour
Avançon.

AVANNES, dans la Franche-Comté, Dio-
cèse, Parlement, Intendance, Bailliage & Recette
de Besançon, a 306 habitans. C'est à M. le Duc
d'Aumont.

AVANS, dans la Champagne, Diocèse de
Troyes, Parlement de Paris, Intendance de Châ-
lons, Election de Troyes, a 310 habitans.

AVANSAC, dans l'Armagnac, Diocèse de
Lombes, Parlement de Toulouse, Intendance
d'Anch, Election de Lomagne, a 164 habitans.

AVANSON, *Avançonum*, dans le Dauphiné:
A V A N S O N, dans la Champagne, voyez
Avançon.

AVANT, dans la Champagne, Diocèse de
Troyes, Parlement & Intendance de Paris, Elec-
tion de Troyes, a 428 habitans.

AVANTIGNAN, dans la Gascogne, Dio-
cèse de Comenges, Parlement de Toulouse, In-
tendance d'Auch, Election de Comenges, a 137
habitans.

AVARAY, dans l'Orléanois, Diocèse d'Or-
léans, Parlement de Paris, Intendance d'Orléans,
Election de Beaugency, a 612 habitans.

AVARICUM; Bourges, Ville Capitale des
Bituriges Cubi, dans l'Aquitaine première: elle étoit
déjà recommandable en la 11^{vi}. Olympiade, c'est-
à-dire environ 600 ans avant Jésus Christ, puisqu'
selon Tite-Live, elle étoit déjà Capitale de la Mo-
narchie des Celtes, sous le rogne de Tatquin l'an-
cien Roy des Romains. C'est précisément Bourges,
Capitale du Berry, & non Vierzon, comme ont
dit quelques Auteurs de ces derniers siècles: la
situation que César lui donne, ne pouvant con-
venir qu'à Bourges, à laquelle les Romains ont
donné plusieurs marques de l'estime qu'ils en fai-
soient, & entr'autres ces quatre principales: l'A-
boutissement des grands chemins d'Aulun & de

Bordeaux, qui étoient chemins de l'Empire; l'Amphithéâtre qui fut rasé l'an 660. pour en bâtir la grosse Tour: un Aqueduc de six à sept lieues, sur le chemin de Bier: & un Capitole au lieu où est à présent le logis du Roy. *Voyez* Bourges.

AVATICI, Peuples de la Gaule Narbonnoise qui occupoient la partie méridionale du Diocèse d'Arles, & les bords de l'Etang de Berre. Leur Ville Capitale étoit nommée *Martima*, que l'on croit être Marignane ou Marrigues; d'autres veulent que ce soit *Arvema*, que l'on appelle à présent Arles, plusieurs veulent que ce soient les mêmes peuples que les *Anatili*, mais Honoré Bouche veut que ces derniers fussent situés de l'autre côté du Rhône, vers S. Giles ou vers Uzes.

AVATGOUR, Ville, dans la Bretagne, Diocèse de S. Brioux, elle a donné le nom à une Maison fort respectable, sortie d'un fils légitime de François II. Duc de Bretagne.

AVAU, dans la Bourgogne, Diocèse, Parlement, Intendance, Bailliage & Recette de Dijon, a 38 habitans.

AVAU-le-CHATEAU, dans la Champagne, Diocèse de Reims, Parlement de Paris, Intendance de Châlons, Election de Reims, Grenier à sel de Château-Porcien, a 386 habitans. Ce lieu est situé sur la rivière d'Aisne, à six lieues de Reims, & à quatre de Rehel. On y suit les Coutumes de Vermandois & de Vitry, la Taille y est personnelle. La Cure vaut six cents livres, l'Archevêque de Reims en est Patron. La nature du terroir est la même que celle d'Avaux-la-Ville ci-après. Ce lieu appartient pareillement à la Maison de Meuse & fait partie du Comté d'Avaux. Voiture a rendu ce nom fameux, par ses Lettres & ses Poésies à M. le Comte d'Avaux, de cette illustre Maison, & qui étoit pour lors son Protecteur, & vouloit bien l'honorer d'une amitié particulière.

AVAU la Ville, Bourg & Comté, dans la Champagne, Diocèse de Reims, Parlement de Paris, Intendance de Châlons, Election de Reims, Grenier à sel de Château-Porcien, a 929 habitans. Ce lieu est situé sur la rivière d'Aisne, à cinq lieues de Reims, & à deux de Château-Porcien. On y suit la Coutume de Vitry. La Taille y est personnelle. La Cure vaut douze cents livres, l'Archevêque de Reims y nomme. Elle a pour Annexe la Maladrerie & Vaubouillon. Le Terrain est pour moitié terre en froment, & moitié en seigle, environ deux cents Arpens en vignes, bonne prairie, une garenne, des bois & broissailles, le long de la Rivière. L'agriculture, le filage & le commerce des laines occupent ses habitans. Il y a deux Foires par an, l'une le lendemain de Noël, l'autre le lendemain de S. Jean-Baptiste: elles ne durent qu'un jour. Il y a aussi Marché tous les Mardis de l'année. Les grains & vins se consomment dans le canton, & les laines se vendent à Reims, où l'on adresse les Lettres pour Avaux-la-Ville.

L'on veut que ce soit dans ce Bourg que Charolman Roy de France, de la seconde Race, désit une troupe de Normands qui venoient de piller les faubourgs de Reims: ce Comté appartient à la Maison de Meuse.

AVAY, Forêt, dans la Maltrise d'Aurun, Châtellenie de Glaine, contenant cent cinquante-trois arpens & demi.

AUB

AUBAGNE, *Albania*, petite Ville, dans la

Provence, avec titre de Baronie, Diocèse de Marseille, Parlement, Intendance, Viguerie & Recette d'Aix, a 122 habitans. Elle appartient à l'Evêque, en échange de S. Cennas. La rivière de la Vanne y passe.

AUBAIGNES & Lavernede, dans le bas Languedoc, Diocèse de Lodève, Parlement de Toulouse, Intendance de Montpellier, Recette de Lodève, a 99 habitans.

AUBAIS, dans le bas Languedoc, Diocèse de Nîmes, Parlement de Toulouse, Intendance de Montpellier, Recette de Nîmes, a 171 habitans.

AUBANE, dans la Bourgogne, Diocèse d'Autun, Parlement de Dijon, Bailliage, Grenier à sel & Recette de Beaune, a 380 habitans. Ce lieu est situé entre deux montagnes, c'est pays de forêts.

AUBANTON, Ville, qui a titre de Pairie, dans la Picardie, entre Guise & Méziers, Diocèse de Laon, Parlement de Paris, Intendance de Soissons, Election de Guise, Siège d'un Grenier à sel, a 1241 habitans. On y a bâti des Cazernes pour les troupes.

AUBARGES, dans le bas Languedoc, Diocèse de Nîmes, Parlement de Toulouse, Intendance de Montpellier, Recette de Nîmes, a 169 habitans.

AUBARSINE ou Obafine, dans le Limosin, Diocèse de Limoges, Parlement de Bordeaux, Intendance de Limoges, Election de Brives, a 700 habitans. Il y a une Abbaye, *voyez* Obafine.

AUBAZAT, dans l'Auvergne, Diocèse de S. Flour, Parlement de Paris, Intendance de Riom, Election de S. Flour, a 386 habitans.

AUBAZAT, dans l'Auvergne, Diocèse de S. Flour, Parlement de Paris, Intendance de Riom, Election de Brioude, a 340 habitans.

AUBE, Rivière en Champagne, qui prend ses sources au Village d'Aubriev, près de Langres, passe par Bar, Brienne & Arcy, & se jette dans la Seine, au-dessus de Pont-sur-Seine, auprès de Méry. L'on a plusieurs fois entrepris de la rendre navigable, mais on n'y a point réussi: quelques uns croyent cependant que cela ne seroit pas impossible, puisqu'elle porte des trains de bois, & quelques bateaux légers, depuis Arcy jusqu'à la Seine.

AUBE, dans le pays Messin, Diocèse, Parlement, Intendance & Recette de Metz, a 164 habitans.

AUBE, Bois, dans la Provence, situé à une lieue de celui de Méaille.

AUBE, dans la Normandie, Diocèse d'Evreux, Parlement de Rouen, Intendance d'Alençon, Election de Verneuil, a 416 habitans.

AUBEAC, ancienne Abbaye dans le Rothenne, elle est située dans un bois, & les Pèlerins y sont logés pendant trois jours.

AUBECOURT, dans le pays Messin, Diocèse, Parlement, Intendance & Recette de Metz, a 68 habitans.

AUBEGUIMONT, dans la Normandie, Diocèse, Parlement & Intendance de Rouen, Election d'Eu, a 360 habitans. M. le Duc du Maine en est Seigneur.

AUBÉIGNAN, dans la Gascogne, Diocèse d'Acqs, Parlement de Bordeaux, Intendance d'Auch, Election de Lannes, a 219 habitans.

AUBEINGES, dans le Berry, Diocèse de Bourges, Parlement de Paris, Intendance & Election de Bourges, a 280 habitans.

AUBÉNIL, dans la Normandie, Diocèse, Parlement

Parlement
ques, a
AUB
doc, en
viers, P
Montpell
Il y a un
nies du
AUB
Diocèse d
Viguerie
AUB
cèse de V
noble, E
AUB
d'Arras, l
Gouverne
a 168 hab
AUB
dre Vallon
de Douay
bray, a 2
AUB
AUB
Aubanton.
AUB
che, sur
moges, Pa
lins, Electi
de Nôtre-
Maria de
Clairvaux,
tite Rivier
sept de Gu
ron, & à fo
dation soit
Couvent de
Pétronille:
y a eu un
de l'année
Abbé de C
preuves de
La Biblioth
sa Bulle de
ceffeurs qu
l'Abbé, &
baye, par
considérabl
Bourges, c
Paul, de l'a
Abbé en 11
cardi en 14
diat d'Edm
en fut Abb
le voit dans
sa Zaveur, d
en fut Abbé
1680. Guilla
Rien, Aum
1710. Antoi
dame Duch
louse, sur n
raire de cet
en est à pré
de Petris, D
rc. Dans le
rante Relig
biens. On pr
quarante m
selon les bau
ations ou l

Parlement & Intendance de Rouen, Election d'Arques, a 115 habitans.

AUBENAS, *Albenacium*, Ville du Languedoc, en Vivarez, sur l'Ardeche, Diocèse de Viviers, Parlement de Toulouse, Intendance de Montpellier, Recette de Viviers, a 1622 habitans. Il y a un Collège de Jésuites. C'est une des Baronies du Vivarez.

AUBENAS, *Albenacium*, dans la Provence, Diocèse de Sisteron, Parlement & Intendance d'Aix, Viguerie & Recette de Forcalquier, a 86 habitans.

AUBENASSON, dans le Dauphiné, Diocèse de Valence, Parlement & Intendance de Grenoble, Election de Montellimar, a 76 habitans.

AUBENCHEUL, dans l'Artois, Diocèse d'Arras, Parlement de Paris, Intendance d'Amiens, Gouvernement, Bailliage & Recette d'Arras, a 168 habitans.

AUBENCHEUL au bois, dans la Flandre Vallonne, Diocèse de Cambray, Parlement de Douai, Intendance & Subdelegation de Cambray, a 271 habitans.

AUBENTON la Cour, voyez Entrepont.
AUBENTON, Ville, dans la Picardie, voyez Aubanton.

AUBEPIERRE, *Alba Petra*, dans la Marche, sur les confins du Berry, Diocèse de Limoges, Parlement de Paris, Intendance de Moulins, Election de Gueret, a 208 habitans. L'Abbaye de Notre-Dame d'Aubepierre, *Abbatia Sancta Maria de albis petris*, feu de *alba petra*, Fille de Clairvaux, Ordre de Cîteaux, est située près la petite Riviere de Creufe, à une lieue d'Aigurande, sept de Gueret, cinq de la Châtre, cinq d'Argenton, & à soixante-dix de Paris. On veut que la fondation soit du huitième Siècle, qu'il y avoit un Couvent de Religieuses, dont l'Abbesse s'appelloit Pétronille: mais ce qu'il y a de certain, c'est qu'il y a eu une fondation faite le 7. des Ides de Juin de l'année 1147. & que dans ce tems-là, S. Bernard Abbé de Clairvaux, y envoya des Religieux. Les preuves de sa fondation qui est Royale, sont dans la Bibliothèque du Roy. Le Pape Innocent III. par sa Bulle de 1206. confirme les Bulles de ses Prédecesseurs qui avoient donné de grands Privilèges à l'Abbé, & confirme aussi tous les dons faits à l'Abbaye, par les Rois & les Princes: ils étoient très-considérables. Cette Abbaye a été du Diocèse de Bourges, comme il paroît par la Bulle du Pape Paul, de l'an 1539. le 14. de Février. Arnaud en étoit Abbé en 1176. Elie ou Helie en 1308. Pierre Fulcardi en 1478. Pierre d'Arz fut Prédecesseur immédiat d'Edmond Bouchard, qui n'étoit que Clerc, & en fut Abbé Commandataire en 1539. comme on le voit dans la Bulle que le Pape Paul accorda en sa faveur, cette même année 1539. N... de S. Maur en fut Abbé en 1670. & Louis Joseph Debray en 1680. Guillaume le Vasseur en 1686. Jacques de Rien, Aumônier de la feuë Reine d'Angleterre en 1710. Antoine de Rouget, Aumônier de feu Madame Duchesse de Berry, grand Vicair de Toulouse, fut nommé par le Roy, Abbé Commandataire de cette Abbaye au mois d'Octobre 1723. & en est à présent Titulaire. L'Abbaye de Pierres ou de *Petris*, Diocèse de Bourges, est fille d'Aubepierre. Dans le onzième Siècle il y avoit plus de quarante Religieux, qui y possédoient de grands biens. On prétend dans la Province, qu'elle a valu quarante mille livres de revenu: il est certain selon les baux, qu'elle valoit onze mille livres à l'Abbé de S. Maur: mais aujourd'hui par les aliénations ou l'abandon des Dixmes, que les der-

niers Titulaires ont fait aux Curez, elle ne vaut qu'environ deux mille cens livres; elle vaudroit le double, si l'on mettoit des bestiaux dans ses domaines. L'Abbé a une très-belle maison Abbatic, le Cloître des Religieux est aussi très-bien bâti, & l'Eglise est une des plus belles du Royaume. Les Bulles content soixante-trois florins & trois quarts. Les bienfaiteurs particuliers de cette Abbaye, ont été le Comte de la Marche & de Châteauroux, en 1147. & Henry II. Roy d'Angleterre, Duc d'Acquitaine & de Normandie, en 1154.

AUBEPIERRE, dans la Champagne, Diocèse de Langres, Parlement de Paris, Intendance de Châlons, Election de Langres, a 380 habitans.

AUBEPIERRE, dans la Brie, Diocèse de Meaux, Parlement & Intendance de Paris, Election de Rozoy, a 206 habitans.

AUBEPRAIRIE, *Albi prataria*, Abbaye de l'Ordre de Cîteaux, fondée en 1116. au Diocèse d'Angoulême.

AUBERBOSC, dans la Normandie, Diocèse, Parlement & Intendance de Rouen, Election de Caudebec, a 279 habitans. M. de S. Julien en est Seigneur.

AUBERCH-EMPIRE, dans la Flandre Wallonne, Diocèse de Tournay, Parlement de Douai, Intendance & Subdélégation de Lille, a 512 habitans.

AUBERCHICOURT, dans la Flandre Vallonne, Diocèse de Cambray, Parlement de Douai, Intendance de Lille, Subdélégation de Bouchain, a 200 habitans.

AUBERCOURT, dans l'Artois, Diocèse d'Arras, Parlement de Paris, Intendance d'Amiens, Gouvernement: d'Arras, Bailliage & Recette de S. Pol, a 192 habitans.

AUBERCOURT, dans la Picardie, Diocèse d'Amiens, Parlement de Paris, Intendance & Election d'Amiens, a 66 habitans.

AUBERCOURT, dans la Picardie, Diocèse d'Amiens, Parlement de Paris, Intendance d'Amiens, Election de Mondidier, a 116 habitans.

AUBERGENVILLE, dans la Beauce, Diocèse de Chartres, Parlement & Intendance de Paris, Election de Mantes, a 366 habitans.

AUBERIVE, *Albaripa*, dans la Champagne, Diocèse de Reims, Parlement de Paris, Intendance de Châlons, Election de Reims, a 546 habitans. La Cure vaut quatre cens cinquante livres.

AUBERIVE, Abbaye d'hommes, de l'Ordre de Cîteaux, située dans la Champagne, près la source de la Riviere d'Aube, dans le Diocèse & à cinq lieues de Langres; elle a été fondée l'an 1135. par Guillaume, Evêque de Langres. L'Abbé a six mille livres de revenu, & les Religieux qui sont au nombre de quinze, en ont à peu près autant.

AUBERIVE & Chessin, dans le Dauphiné, Diocèse de Vienne, Parlement & Intendance de Grenoble, Election de Vienne, a 676 habitans.

AUBERIVE, dans le Dauphiné, Diocèse de Valence, Parlement & Intendance de Grenoble, Election de Valence, a 186 habitans.

AUBERMENIL & les Herables, dans la Normandie, Diocèse, Parlement & Intendance de Rouen, Election d'Eu, a 350 habitans. M. le Duc du Maine en est Seigneur.

AUBERMENIL, dans la Normandie, Diocèse, Parlement, Intendance, & Election de Rouen, a 110 habitans.

AUBERMENIL, dans la haute Normandie, Diocèse, Parlement & Intendance de Rouen, Election d'Arques, a 101 habitans. Il y a un Seigneur qui en porte le nom.

AUBEROUCHE, Bourg, dans le Périgord, près la haute Vezère, Diocèse de Périgueux, Parlement & Intendance de Bordeaux, Election de Périgueux, a 1106 habitans.

AUBERTAN, dans la Franche-Comté, Diocèse, Parlement & Intendance de Besançon, Bailiage & Recette de Vesoul, a 79 habitans.

AUBERTIN, dans le Bearn, Diocèse de Rayonne, Parlement, Intendance, Sénéchaussée, & Recette de Pau, a 246 habitans.

AUBERVAL, voyez Bonnetil.

AUBERVIE, Paroisse en Dauphiné, Diocèse, Parlement, Intendance & Election de Grenoble, a 169 habitans.

AUBERVILLE, *Albertivilla, Haubertivilla* : ce dernier vient de *Haubert* non d'un *ber* distingué : ou de *Haut-Ber*, qui signifioit en Gaulois *Haut-Bron*. Il y a sept Paroisses du nom d'Auberville en Normandie.

AUBERVILLE, dans la Normandie, Diocèse, Parlement & Intendance de Rouen, Election de Caudebec, a 289 habitans.

AUBERVILLE, dans la Normandie, Diocèse, Parlement & Intendance de Rouen, Election de Montvilliers, a 250 habitans. M. d'Almermont en est Seigneur.

AUBERVILLE & S. Pierre aux Isles, dans la Normandie, Diocèse de Sées, Parlement de Rouen, Intendance d'Alençon, Election de Falaise, a 369 habitans.

AUBERVILLE sur-Yere, dans la Normandie, Diocèse, Parlement & Intendance de Rouen, Election d'Eu, a 52 habitans. M. d'Estalonde en est Seigneur.

AUBERVILLE sur-Yonne, dans la Normandie, Parlement & Intendance de Rouen, Election d'Arques, a 172 habitans. Le Seigneur en porte le nom.

AUBERVILLE la Campagne, dans la Normandie, Diocèse, Parlement & Intendance de Rouen, Election de Caudebec, a 360 habitans.

AUBERVILLE la Mamiel, dans la Normandie, Diocèse, Parlement & Intendance de Rouen, Election de Caudebec, a 250 habitans. M. l'Evêque de Châlons en est Seigneur.

AUBERVILLIERS, dans l'Isle de France, Diocèse, Parlement, Intendance & Election de Paris, a 460 habitans. Ce lieu est connu particulièrement sous le nom de Notre-Dame des Verrus; il est fort fréquenté à cause de la grande dévotion que l'on y a pour la sainte Vierge. La Cure est desservie par les Peres de l'Oratoire, qui y ont un Séminaire. Ce lieu fournit beaucoup de légumes à Paris, où l'on fait beaucoup de cas des choux d'Aubervilliers.

AUBES, Bois, dans la Provence, près de celui de Méailles.

AUBESSAGNE, dans le Limosin, Diocèse de Limoges, Parlement de Bordeaux, Intendance & Election de Limoges, a 54 habitans.

AUBESSAGNE, dans le Dauphiné, Diocèse de Gap, Parlement, Intendance & Election de Grenoble, a 426 habitans.

AUBET, Ruiffeau, dans le Diocèse de Rouen, au Vexin-François; il prend sa source vers Guiry, & passant à Témecour, à Vigny, & à Tessancour, il entre dans la Seine le long de la

petite Ville de Meulan, après un cours de quatre lieues; avant que d'y entrer, il sert à quelques Tanneries.

AUBETERRE, voyez S. Christophe d'Aubeterre.

AUBETERRE, petite Ville, dans la Saintonge, & aux confins du Périgord, Diocèse de Périgueux, Parlement & Intendance de Bordeaux, située sur la riviere de Drome, à huit lieues de Périgueux vers le couchant, a 386 habitans.

AUBETERRE, dans la Champagne, Diocèse de Troyes, Parlement de Paris, Intendance de Châlons, Election de Troyes, a 108 habitans.

AUBETERRE, Ville, avec titre de Comté & de Marquisat, dans l'Angoumois, Gouvernement de Saintonge & Angoumois, Diocèse d'Angoulême, Parlement de Paris, Intendance de Limoges, Election d'Angoulême, a 698 habitans. Cette Ville est coupée par la riviere de Drome en deux parties, dont l'une est de l'Angoumois, Election d'Angoulême, & l'autre de l'Election de Périgueux. Il y a une Abbaye de Religieuses, plusieurs Couvents & plusieurs Jurisdictions inférieures. Il y a aussi une Collégiale occupée par une Abbaye d'hommes, de l'Ordre de Cîteaux. Le Chapitre est composé d'un Chantre & de douze Chanoines à sa propre nomination. L'Abbé a droit d'assister à leur Chœur en camail & en rochet. On fait en cette Ville de grosses toilles, & quantité de papier. La Drome qui y passe, est une Riviere renommée pour ses belles carpes. La Justice de cette Ville s'étend sur dix-neuf Paroisses, sa mouvance est de quarante Fiefs, entre lesquels est la Terre de Bonnes, appartenante au Comté d'Aubeterre. A l'égard du Marquisat d'Aubeterre, on dit qu'il vaut bien quinze mille livres de rente : il est partagé entre les Marquis & Comte de son nom, qui sont Cousins germains de la Maison d'Esperbes de Luffan. Leur Bisayeul étoit Capitaine des Gardes du Corps, & Gouverneur de Blaye. Leur Ayeul obtint le bâton de Maréchal de France, & mit dans sa Maison la Terre d'Aubeterre, par son mariage avec l'héritiere du nom de Bouchards.

AUBETTE, petite riviere, dans la Normandie, elle prend sa source à Epinay, à trois lieues de Rouen; elle passe par S. Aubin la Riviere, & par Carville, d'où ayant fait moudre dans tout son cours, qui n'est que de trois lieues, quantité de Moulins à blé, à tan, à foulon & à taillandiers, elle entre dans Rouen, & y ayant servi aux Manufactures de pelletterie, de teintures & de megifférie, elle se jette dans la Seine. Elle passe aussi à Darnetal. On observe qu'elle ne gèle jamais.

AUBETRAY, dans la Champagne, Diocèse de Langres, Parlement de Paris, Intendance de Châlons, Election de Langres, a 139 habitans.

AUBEVILLE, dans l'Angoumois, Diocèse d'Angoulême, Parlement de Paris, Intendance de Limoges, Election d'Angoulême, a 496 habitans.

AUBEVOYE, dans la Normandie, Diocèse, Parlement & Intendance de Rouen, Election d'Andely, a 616 habitans. M. l'Archevêque en est Seigneur.

AUBEZE, dans le Condomois, Diocèse de Condom, Parlement & Intendance de Bordeaux, Election de Condom, a 243 habitans.

AUBEZIES, dans la Flandre Vallonne, Diocèse de Tournay, Parlement de Douay, Intendance & Subdélégation de Lille, a 15 habitans.

AUBIAC, dans la Guyenne, Diocèse,

Parlem
a 54 ha

A U
sourc,

Election

A U
de Cler

Moulin

Cette l

d'Auver

seigle &

& peu d

A U B

Poitiers

tiers, E

A U B

une lieu

se de Cl

de Riom

A U B

cité d'A

& de R

A U B

Diocèse

ance de

tré entr

sult sur

de Cîteau

; Dalon

à neut

A U B

viers,

compell

A U B

riement

habitant

A U B

schelle,

ers, Ele

aussi une

Mauleon.

A U B

est une l

l'Archie

A U B

rs, Par

lection d

âteau.

A U B

d'Ange

eurs, El

A U B

ence, D

nce d'A

so habit

A U B

ns, Par

Melan

A U B

miens, Pa

d'Amiens

A U B

cèse de B

& Electio

A U B

Noyon, P

Election d

Aubigny

appartien

A U B

d'Aurun,

tion de M

Parlement, Intendance & Election de Bordeaux, a 54 habitans.

AUBIAC, dans l'Armagnac, Diocèse de Lectoure, Parlement de Toulouse, Intendance d'Auch, Election de Lomagne, a 86 habitans.

AUBIAT, dans le Bourbonnois, Diocèse de Clermont, Parlement de Paris, Intendance de Moulins, Election de Gannat, a 360 habitans. Cette Paroisse est située dans le Gouvernement d'Auvergne. Les terres produisent du froment, du seigle & des avoines. Il y a beaucoup de vignes & peu de fruits. M. de Broglie en est Seigneur.

AUBIERES, dans le Poitou, Diocèse de Poitiers, Parlement de Paris, Intendance de Poitiers, Election de Thoiars, a 128 habitans.

AUBIERES, Bourg, dans l'Auvergne, à une lieue de Clermont du côté du midi, Diocèse de Clermont, Parlement de Paris, Intendance de Riom, Election de Clermont, a 1274 habitans.

AUBIET, Bourg, dans la Gascogne, Diocèse d'Auch, Parlement de Toulouse, Intendance & Recette d'Auch, a 646 habitans.

AUBIGNAC sur le Cher, dans la Marche, Diocèse de Bourges, Parlement de Paris, Intendance de Bourges, a 3680 habitans. Ce lieu est situé entre le Bourg d'Argenton & S. Benoit duault sur le Cher, avec une Abbaye de l'Ordre de Citeaux, fondée en 1138. elle est de la filiation de Dalon, dans l'Archi-Prétre d'Argenton. L'Abbé a neuf cens livres de rente.

AUBIGNAS, dans le Vivarez, Diocèse de Viviers, Parlement de Toulouse, Intendance de Montpellier, Recette de Viviers, a 283 habitans.

AUBIGNE, dans la Bretagne, Diocèse de Rennes, Intendance & Recette de Rennes, a 1 habitans.

AUBIGNE, dans le Poitou, Diocèse de la Rochelle, Parlement de Paris, Intendance de Poitiers, Election de Niort, a 418 habitans. Il y a aussi une Terre de ce nom, dans l'Election de Mauléon.

AUBIGNE, dans la Touraine, vers Loches; est une Paroisse, dont la Cure est à la Collation de l'Archi-Prétre de Loches.

AUBIGNE, dans l'Anjou, Diocèse d'Angers, Parlement de Paris, Intendance de Tours, Election de Saumur, a 350 habitans. Il y a un château.

AUBIGNE, Bourg, dans l'Anjou, Diocèse d'Angers, Parlement de Paris, Intendance de Tours, Election de la Fleche, a 1364 habitans.

AUBIGNOC, *Albignacum*, dans la Provence, Diocèse de Sisteron, Parlement & Intendance d'Aix, Viguerie & Recette de Sisteron, a 50 habitans.

AUBIGNY, dans le Gâtinois, Diocèse de Sens, Parlement & Intendance de Paris, Election de Melun, a 81 habitans.

AUBIGNY, dans la Picardie, Diocèse d'Amiens, Parlement de Paris, Intendance & Election d'Amiens, a 290 habitans.

AUBIGNY les Villages, dans le Berry, Diocèse de Bourges, Parlement de Paris, Intendance & Election de Bourges, a 540 habitans.

AUBIGNY, dans la Picardie, Diocèse de Noyon, Parlement de Paris, Intendance d'Amiens, Election de S. Quentin, a 132 habitans. Ces deux Aubigny en Picardie, forment une Baronie qui appartient au Comte d'Egmont.

AUBIGNY, dans le Bourbonnois, Diocèse d'Autun, Parlement de Paris, Intendance & Election de Moulins, a 155 habitans. Cette Paroisse est

située en plaine, à trois lieux & demie de Moulins, & à demi-lieu de la riviere d'Allier. Son terroir est moitié en terres fortes, & moitié en varennes ou legeres; on cueille dans la premiere du froment, seigle, orge & avoine, dans l'autre moitié du seigle seulement; il y a peu de vignes, mais elles sont d'un bon rapport; les habitans achètent en partie des bœufs pour la culture des terres; mais il y a des profits de bestiaux considérables: Car le pays est gras & propre à l'engrais. On y cueille beaucoup de foin, lequel s'emploie à l'engrais de ces bestiaux, dont les chetifs sont de mille à douze cens livres. Ils ont pour pacage les bois du Roy appelez la forêt de Bagnoles; il y a aussi les bois modernes d'un particulier qui ont cinquante arpens, & les prairies qui sont considérables. Il y a deux particuliers qui ont quelques étangs. S. A. S. Monseigneur le Duc est Seigneur du lieu.

AUBIGNY le Chef, dans le Nivernois; Diocèse de Nevers, Parlement de Paris, Intendance de Moulins, Election de Nevers, a 128 habitans. Cette Paroisse est située en plaines. Les terres sont bonnes & produisent du froment, des avoines, des foins abondamment & des pacages fort gras.

AUBIGNY, dans le Poitou, Diocèse de Poitiers, Parlement de Paris, Intendance & Election de Poitiers, a 315 habitans.

AUBIGNY, dans le Poitou, Diocèse de la Rochelle, Parlement de Paris, Intendance de Poitiers, Election de Mauléon, a 869 habitans.

AUBIGNY, Bourg, dans la Touraine, Diocèse de Tours, Parlement de Paris, Intendance de Tours, Election de Loches, a 250 habitans.

AUBIGNY, dans la Champagne, Diocèse de Langres, Parlement de Paris, Intendance de Châlons, Election de Langres, a 255 habitans.

AUBIGNY, dans la Champagne, Diocèse de Troyes, Parlement de Paris, Intendance de Châlons, Election de Troyes, a 279 habitans.

AUBIGNY, dans la Champagne, Diocèse de Reims, Parlement de Paris, Intendance de Châlons, Election de Reims, a 317 habitans. La Cure vaut mille livres.

AUBIGNY, Bourg, dans la Sologne, Diocèse d'Orléans, Parlement de Paris, Intendance & Election d'Orléans, a 200 habitans.

AUBIGNY sur Nerre, *Albignacum supra Nerrem*, Ville, avec titre de Duché-Pairie, dans le Berry, Diocèse de Bourges, Parlement de Paris, Intendance, Election & Grenier à sel de Bourges, a 1170 habitans. Il y a un dépôt de Sel.

La ville d'Aubigny est située dans un pays plat, sain & agréable, entre les villes de Bourges, Vierfon, Sully, Gien & Sancerre, à onze lieux de Bourges, neuf de Vierfon, sept de Sully, sept de Gien & sept de Sancerre; elle est située sur la riviere de Nerre, qui prend son cours quatre lieux ou environ au-dessus d'Aubigny, & va tomber dans la grande Sandre, près le Bourg de Clemon; on pêche dans la Nerre des truites saumonées, qu'on y trouve en grande quantité. La Ville est fermée de murailles hautes, fortes & munies de larges fossés & de bonnes contescarpes; elle n'a qu'une Paroisse dédiée à S. Martin: cette Paroisse sert pour les habitans, & ceux de plusieurs Métaïriques qui en dépendent. La Cure en vaut mille à douze cens livres. Le Prevôt de Leré Dignitaire dans S. Martin de Tours; en est Collateur; car les premiers Seigneurs de cette Ville la donnerent au Chapitre de S. Martin de Tours, qui en avoit cédé la moitié à Philippe Auguste, laquelle moitié

été Philippe le Bel donna à Louis de France, ainsi qu'on l'expliquera ci-après.

Le Couvent de Chanoines Réguliers de l'Ordre de sainte Geneviève, fut fondé en cette Ville par M. Arnoult Belin qui en étoit habitant, & premier Trésorier de la sainte Chapelle de Bourges. Le Prieur est électif, & les habitants ont voix à son élection, ce qui le rend perpétuel.

Il y a aussi un Couvent de petites Augustines, & un autre de Religieuses Hospitalières, auxquelles on a confié le soin des pauvres de l'Hôtel-Dieu.

Il y a un des plus beaux marchés de la Province, tous les Samedis de chaque semaine, & sept toises dans le cours de l'année, le jour de S. Hilaire dans le mois de Janvier, le premier Samedi de Carême, le Samedi d'après la mi-Carême, le 28. May, le 8. Juillet, le jour de S. Michel au mois de Septembre, & le lendemain de S. Martin du mois de Novembre.

Le principal commerce qui s'y fait est celui de draps, dont la manufacture est assez bonne, & autorisée par Lettres Patentes de Louis XIV. Ces draps se débitent à Paris, Orleans, Troyes, Tours, &c.

Cette Ville étoit autrefois peuplée & habitée de riches marchands, de bons ouvriers & artisans, en teintures, cuirs, serges, draps, & autres manufactures.

Elle fut prise, sacagée & brûlée par les Anglois, dans le temps que le Roy Jean étoit prisonnier en Angleterre, & ensuite rebâtie; elle fut une seconde fois brûlée par accident, le feu s'étant pris à un des fours banaux, qui consuma toutes les maisons, à l'exception de trois ou quatre; elle fut rétablie du bois des forêts qui en dépendoient, & que les Seigneurs accorderent; elle fut ensuite assiégée pendant les guerres de la Ligue, par le Maréchal de la Chastre, qui fut contraint d'en lever le siège.

Il est assez difficile de marquer précisément le tems que cette Ville a été premièrement bâtie, & quelle est son premier fondateur; si on en veut croire la tradition, Aubigny étoit un Bourg bâti peu à peu au lieu le plus éminent de la Ville, en côtoyant la rivière de Nerre, par des ouvriers qui travailloient dans les forêts voisines; cette conjecture est fondée sur ce qu'une des rues de cette Ville est encore appelée *la rue du Bourg Contant*. Cette Terre avoit autrefois ses Seigneurs particuliers; on voit un titre de l'an 1064. qui fait mention d'Eudes d'Aubigny & d'Achard son frere, qui la donnerent au Chapitre de Saint Martin de Tours; la situation de ce Bourg engagea les Chanoines de ce Chapitre à le faire enclore de murailles; mais ne se trouvant pas assez forts pour le conserver, contre les violences & les invasions des autres Seigneurs leurs voisins, ils se furent obligés d'associer en partage avec eux Louis VII. & ses successeurs Rois de France; mais le Roy Philippe Auguste voulant augmenter son Domaine en Berry, les obligea de lui céder leur moitié, à la réserve des dîmes & des droits spirituels, dont ils jouissent encore comme Curez primitifs, & pour les indemnifier, ce Roy leur donna en échange un Bourg appelé Brebrechien, & en Latin *Arca Bacchi*, situé dans la forêt d'Orleans.

Aubigny demoura depuis uni à la Couronne, jusqu'à ce qu'il fut donné en appanage avec les Comtez d'Evreux, Etampes, Glén, & autres Terres par le Roy Philippe IV. dit le Bel, à Louis de France, chef de la Maison d'Evreux, dans la-

quelle il est resté jusqu'à la mort de Jean de Berry, par laquelle la Châtellenie d'Aubigny fut réunie à la Couronne, & le Roy Charles VII. en jouissoit lorsque les Anglois eurent dans la Province de Berry, il la donna en l'année 1422. à Jean Stuart Comte de Ecolle, en reconnaissance des services importants qu'il avoit rendus, dans les guerres contre les Anglois, au Roy & à sa Couronne. Cette donation fut accompagnée de la condition, que ladite Terre d'Aubigny passeroit de mâles en mâles à tous les descendants dudit Jean Stuart, avec réversion à la Couronne, lorsque la branche masculine qui seroit venue de lui, seroit éteinte; le cas étant arrivé en l'année 1672. par la mort du Duc de Richemont dernier de la ligne masculine dudit Jean Stuart, Charles second, pour lors Roy d'Angleterre, demanda à Louis XIV. qu'il voulût bien faire passer cette Terre, qui avoit été pendant tant d'années dans une Maison qui avoit l'honneur de lui appartenir de si près, à une personne qu'il affectionnoit, & après elle dans une Maison qui fut encore unie par le sang à la sienne. Par ces considérations, ce Monarque en fit don par ses Lettres Patentes du mois de Décembre 1673. à Madame Louile Renée de Penancoët de Kerrotail Duchesse de Portsmouth, pour passer après sa mort à tels des enfans naturels du Roy Charles second qu'il voudra nommer, & à ses descendants mâles en droite ligne dudit fils naturel, au droit de réversion à la Couronne, la ligne masculine manquant. Charles second Roy d'Angleterre a depuis nommé Monsieur le Duc de Richemont son fils naturel & de Madame la Duchesse de Portsmouth, pour en jouir & ses descendants mâles, après la mort de Madame la Duchesse de Portsmouth.

Cette Terre depuis cette donation a été érigée en Duché-Pairie, en faveur de Madame la Duchesse de Portsmouth, de Monsieur le Duc de Richemont & de ses descendants mâles, par Lettres Patentes de l'an 1684. lesquelles n'ont pas été enregistrées.

AUBIGNY lez S. Jean de Lofne, en Bourgogne, Diocèse de Châlons, Parlement, Intendance & Recette de Dijon, Grenier à sel de Jean de Lofne, a 410 habitans. C'est pays plein de marécageux. Il y a une riviere nommée la Vierge. Ce lieu est à trois lieues de Dijon, & à de ce lieu de S. Jean de Lofne.

AUBIGNY la Ronce, dans la Bourgogne, Diocèse d'Autun, Parlement & Intendance de Dijon, Bailliage, Grenier à sel & Recette de Beaune, a 410 habitans. Ce lieu est situé sur une montagne. Les Villages de la Chaffagne, d'Aubigny le Veau & la Ronce en dépendent.

AUBIGNY, dans la Bourgogne, Diocèse de Langres, Parlement, Intendance, Bailliage & Recette de Dijon, a 154 habitans.

AUBIGNY, dans la Bourgogne, Diocèse d'Autun, Parlement & Intendance de Dijon, Bailliage & Recette de Beaune, a 115 habitans.

AUBIGNY, en Bourgogne, Diocèse d'Autun, Parlement & Intendance de Dijon, Bailliage & Recette d'Arnay-le-Duc, Grenier à sel de Pouilly, a 152 habitans. Il est situé le long d'une colline. L'Abbé de la Bussière est Collateur de la Cure.

AUBIGNY & la Cense S. Jean, dans la Picardie, Diocèse de Laon, Parlement de Paris, Intendance de Soissons, Election de Laon, a 333 habitans.

AUBIGNY, *Albinacum*, Ville, dans le

Rhetelois,

Rhetelois décharger leville. El baye.

AUBI de Séez, lençon, E

AUBI de Coutar de Caén, Ce lieu re Normandi l'une fous sous celle

AUBI Parlement vernance, bitans. C Comte, &

AUBI lons, Dio Intendance a 86 habit

AUBI cèse, Park liage & R

AUBI AUBI de Reims Châlons, Cure vaut

AUBI ne, Parler a 76 habit

AUB Bourges, tion de B

AUBI ment, Int habitans.

AUBM Diocèse, l tion d'Ar en est Seig

AUBC dans la C ment de l de Rherel

AUBC lin de Wa Reims, P lons, Elec vaut fix d

AUBC cèse, Par liage & R

AUBC fe de Nir ce de Mo bitans.

AUB de Bayon Sénéchauf

AUB Rhodéz. pour son

merie d'A ne en l'ar Allard, g venant de vision cel

Tom

Rhetelois : elle est située sur une Rivière qui va se décharger dans la Meuse, entre Mezieres & Charleville. Elle n'est qu'à trois lieues de Signy-l'Abbaye.

AUBIGNY, dans la Normandie, Diocèse de Sées, Parlement de Rouen, Intendance d'Alençon, Election de Falaise, a 272 habitans.

AUBIGNY, dans la Normandie, Diocèse de Coutances, Parlement de Rouen, Intendance de Caën, Election de Carentan, a 526 habitans. Ce lieu relève du Marquisat de Marigny aussi en Normandie. Il y a dans ce lieu deux Paroisses, l'une sous l'invocation de S. Martin, & l'autre sous celle de S. Chirillope.

AUBIGNY, dans l'Artois, Diocèse d'Arras, Parlement de Paris, Intendance d'Amiens, Gouvernance, Bailliage & Recette d'Arras, a 408 habitans. Ce Bourg est divisé en deux, Aubigny le Comte, & Aubigny la Marche.

AUBIGNY au Bacq, dans la Flandre Valonne, Diocèse de Cambrai, Parlement de Doisy, Intendance de Lille, Subdelegation de Bouchain, a 86 habitans.

AUBIGNY, dans la Franche-Comté, Diocèse, Parlement & Intendance de Besançon, Bailliage & Recette de Gray, a 193 habitans.

AUBIJOUX, *voyez* Mavénat.

AUBILLY, dans la Champagne, Diocèse de Reims, Parlement de Paris, Intendance de Châlons, Election de Reims, a 999 habitans. La Cure vaut six cens livres.

AUBIN, dans le Bearn, Diocèse de Bayonne, Parlement de Pau, Sénéchaussée de Morlas, a 76 habitans.

AUBINGES, dans le Berry, Diocèse de Bourges, Parlement de Paris, Intendance & Election de Bourges, a 374 habitans.

AUBIS, dans la Guyenne, Diocèse, Parlement, Intendance & Election de Bordeaux, a 529 habitans.

AUBENIL le Bas, dans la Normandie, Diocèse, Parlement & Intendance de Rouen, Election d'Arques, a 116 habitans. M. de Nemours en est Seigneur.

AUBOIS, Rivière, dans le Nivernois.

AUBONCOURT & la Maison de Gad, dans la Champagne, Diocèse de Reims, Parlement de Paris, Intendance de Châlons, Election de Rhetel, a 193 habitans.

AUBONCOURT les Vauzeltes & le moulin de Waffelin, dans la Champagne, Diocèse de Reims, Parlement de Paris, Intendance de Châlons, Election de Rhetel, a 146 habitans. La Cure vaut six cens livres.

AUBONNE, dans la Franche-Comté, Diocèse, Parlement & Intendance de Besançon, Bailliage & Recette de Pontarlier, a 256 habitans.

AUBORT, dans le bas Languedoc, Diocèse de Nîmes, Parlement de Toulouse, Intendance de Montpellier, Recette de Nîmes, a 92 habitans.

AUBOUS, dans la basse Navarre, Diocèse de Bayonne, Parlement & Intendance de Pau, Sénéchaussée de Morlas, a 46 habitans.

AUBRAC, dans le Rouergue, Diocèse de Rhodéz. Il s'y trouve une Maison singulière, & pour son titre & pour sa fondation. C'est la *Dommerie d'Aubrac*, bâtie suivant la tradition commune en l'an 1120. On prétend qu'un Seigneur nommé Allard, qu'on qualifie de Comte de Flandres, en revenant de S. Jacques en Galice, fut averti dans une vision céleste, de faire construire en ce lieu une

Maison en forme d'Hôpital, pour servir de retraite aux Pelerins qui seroient le même voyage. Il eût pourtant certain que dès auparavant il y avoit eu des hommes & des femmes routiers, qui avoient établi un Hospice en ce lieu, pour recueillir les Pelerins qui ne pouvoient manquer de souffrir beaucoup, dans l'affreux desert où cette Maison est située, & qui est un passage presque indispensable pour aller d'Auvergne en Quercy. Le premier établissement subsista sans règle certaine jusqu'en 1162. que Pierre Evêque de Rhodéz y fit suivre celle de S. Augustin, & le Pape Clement IV. confirma cet usage en 1267. Les principaux Seigneurs des Provinces méridionales du Royaume firent de grandes liberalitez à cette Maison, & par ce moyen elle devint si puissante, qu'elle excita l'envie des Chevaliers Templiers, & ensuite celle de l'Ordre de Malthe, qui ont fait consécutivement divers efforts pour se l'attribuer. Ces Hôpital a plus de quarante mille livres de revenu, & a toujours été sous la direction d'un Supérieur, auquel on n'a point donné d'autre titre que celui de *Dom*. Enfin le relâchement s'y étant introduit, Louis XIV. pourvut de ce titre le Cardinal de Noailles Archevêque de Paris, pour y rétablir l'ordre, puis elle passa à son frere Evêque de Châlons, qui y établit les Religieux de l'Ordre de S. Augustin de la Réforme de Chancelade, avec lesquels il a fait un Concordat, par lequel les aumônes fixes de l'Hôpital sont réglées à six mille livres, la manie des Religieux avec les réparations à quinze mille livres, exemptions de charges; & le surplus, au *Dom*, qui est à présent M. Hervé ancien Evêque de Gap.

Les Religieux de cette Maison portent sur leur habit une Croix d'une étoffe bleuë & rouge. Tous les jours on y donne l'aumône à certaine heure, sans refuser personne. Les jours ouvrables elle est d'une livre de pain, & les jours de Dimanches & de Fêtes, d'une livre & un tiers.

AUBRES, *Castrum de Albriliis*, dans le Dauphiné, Diocèse de Valence, Parlement & Intendance de Grenoble, Election de Montelimart, a 238 habitans.

AUBRIVE, *Alba Ripa*, dans la Champagne, Diocèse de Langres, Parlement de Paris, Intendance de Châlons, Election de Langres, a 392 habitans. Il y a une Abbaye d'hommes, de l'Ordre de Cîteaux, fondée par Guillaume Evêque de Langres l'an 1135. *Voyez* Auberive.

AUBRY, dans la Flandre, Diocèse de Tournay, Parlement de Doisy, Intendance de Maubeuge, Prévôté-le-Comte, a 186 habitans.

AUBRY en Hiefine, ou en Exmes, dans la Normandie, Diocèse de Sées, Parlement de Rouen, Intendance d'Alençon, Election d'Argentan, a 92 habitans.

AUBRY, dans la Normandie, Diocèse de Sées, Parlement de Rouen, Intendance d'Alençon, Election d'Argentan, a 360 habitans.

AUBUFFARQUES, dans le bas Languedoc, Diocèse d'Uzès, Parlement de Toulouse, Intendance de Montpellier, Recette d'Uzès, a 219 habitans.

AUBUSSON, dans la Normandie, Diocèse de Bayeux, Parlement de Rouen, Intendance de Caën, Election de Vire, a 299 habitans.

AUBUSSON, *Albucum*, ou *Albusium*, seconde Ville de la Marche, Diocèse de Limoges, Parlement de Paris, Intendance de Moulins, Election de Gueret, a 2676 habitans. Elle est assez peuplée. Son principal commerce consiste en ta-

e. Cette
es Aufcii,
 Les *Iti-*
Climber-
 de d'Euſe
 enné Mé-
 t de Jean
 font Sei-
 nommage
 a que les
 aquitaine.
 ſſée d'Ar-
 ontraban,
 les Finan-
 revôt gé-
 Diocèſe eſt
 cinquante-
 ſept An-
 trentre Ar-
 x d'Arma-
 de, de Par-
 le revenu
 du Royau-
 vingt mille
 ine eſt dé-
 e eſt une
 tant pour
 Henry de
 ontribué à
 ompoſé de
 es, de trois
 des Prieurs
 Neiges, tous
 al, d'un Sa-
 vingt Cha-
 res, dont le
 te d'Arma-
 niers Barons,
 ont les Ba-
 e l'Ifle & de
 du Chapitre.
 quatre Pré-
 douze Cha-
 du Sainte-
 faire preu-
 teris. Il y a
 pître, dédié
 deux Digni-
 e le Pricuré
 ſix mille li-
 ans, les Evê-
 omenges, de
 de Tarbes,
 fait un grand
 laine & de
 ſſille dans des
 ch, elles four-
 d'Auch plus
 ar an.
 qui paſſe par
 petite Ville,
 Sezanne.
 Diocèſe d'Arras,
 miens, Gou-
 tre d'Aire, a
 nis, Diocèſe
 Intendance
 habitants.
 la Picardie,

Diocèſe de Noyon, Parlement de Paris, Inten-
 dance d'Amiens, Election de Peronne, a 331 ha-
 bitans.

AUCHY, *Archiacum* ou *Albiacum*, dans la
 Picardie, Diocèſe de Beauvais, Parlement & In-
 tendance de Paris, Election de Beauvais, a 219
 habitans.

AUCHY, dans la Picardie, Diocèſe d'Am-
 miens, Parlement de Paris, Intendance d'Amiens,
 Election de Mondidier, a 644 habitans.

AUCHY le Château, Bourg, dans l'Artois,
 Diocèſe de Boulogne, Conſeil d'Artois, Inten-
 dance d'Amiens, a 580 habitans. Ce Bourg eſt ſur
 la frontiere de Picardie & ſur la riviere d'Authie,
 à quatre lieus d'Heſdin.

AUCHY la Ville, dans la Picardie, Diocè-
 ſe de Soiffons, Parlement de Paris, Intendance &
 Election de Soiffons, a 336 habitans.

AUCHY le Château, dans la Picardie, Diocè-
 ſe de Soiffons, Parlement de Paris, Intendance
 & Election de Soiffons, a 364 habitans. Il y a
 un Bailliage & une Châtellenie qui reſortiffent au
 Bailliage de Crespy. On prononce, *Aux* le Châ-
 teau.

AUCHY, dans la Flandre Vallonne, Diocè-
 ſe d'Arras, Parlement de Douay, Intendance de
 Lille, Subdelegation de Douay, a 610 habitans.

AUCHY au Bois, dans l'Artois, Diocèſe
 d'Arras, Parlement de Paris, Intendance d'Am-
 miens, Gouvernance d'Arras, Bailliage & Recette
 de S. Pol, a 70 habitans.

AUCHY les Moines, *Abbas Silini de Ar-*
chiaco, Abbaye d'hommes, de l'Ordre de S. Au-
 guſtin, dans l'Artois, Diocèſe de Boulogne. Elle
 eſt en Règle, & dépend de l'Abbaye de S. Ber-
 tin; elle jouit de huit mille livres de rente. Elle
 eſt ſituée à une lieue au-deſſus de Heſdin, ſur la
 riviere de Tarnois au Comté d'Artois: l'Abbé eſt
 élu par les Religieux de l'Abbaye de S. Bertin qui
 eſt du même Ordre; ce lieu eſt à quarante-cinq lieus
 de Paris.

AUCONNE, dans la Dauphiné, Diocèſe de
 Valence, Parlement & Intendance de Grenoble,
 Election de Valence, a 403 habitans.

AUCORNAY, dans la Picardie, Diocèſe
 d'Amiens, Parlement de Paris, Intendance d'Am-
 miens, Election d'Abbeville, a 41 habitans.

AUCOURT, dans la Normandie, Diocè-
 ſe, Parlement, Intendance & Election de Rouen,
 a 431 habitans.

AUCUN, dans la Gaſcogne, Diocèſe de Tar-
 bes, Parlement de Toulouſe, Intendance d'Auch,
 Recette du Comté de Bigorre, a 260 habitans.

AUD

AUDANCOURT, dans la Flandre Val-
 lonne, Diocèſe de Cambrai, Parlement de Douay,
 Intendance & Subdelegation de Cambrai, a 46
 habitans.

AUDANS, dans la baſſe Navarre, Diocèſe
 de Bayonne, Parlement & Intendance de Pau,
 Sénéchauffée de Sauveterre, a 128 habitans.

AUDAON & Caille, *Caſtrum de Audaeon*,
 dans la Provence, Diocèſe de Vençe, Parlement
 & Intendance d'Aix, Vigerie & Recette de Graſſe,
 a 410 habitans.

AUDE, dans le Bourbonnois, Diocèſe de
 Bourges, Parlement de Paris, Intendance de Bour-
 ges, Election de S. Amand, a 232 habitans.

AUDE, *Arax*, Riviere, dans le bas Languedoc;
 elle tire ſa ſource des monts Pyrennées, dans

le Rouffillon près de la Cerdaigne, au deſſous de
 Puy-vale-d'or qu'elle arroſe dans le Capſir; elle
 entre enſuite dans le Languedoc, où elle arroſe A-
 leth, Limoux & Carcaſſonne, & s'étant accrue de
 la riviere de Freſquel à une lieue au-deſſus de
 Narbonne, elle ſe partage en deux bras. Celui
 qui va à la gauche, eſt ſon droit lit, & ſe jette
 dans la mer Méditerranée trois lieus plus bas à
 l'embouchure, dit le Grau de Vendre; & l'autre
 bras de l'Aude qui va à la droite, ſe nomme la
 Robine qui paſſe par Narbonne, ſe jette à deux
 lieus plus bas dans la mer, par l'étrang de Bagez.
 On croit communément que ce dernier étoit au-
 trefois le vrai courant de l'Aude; cette Riviere ne
 commence à être navigable qu'à Narbonne.

AUDELANGE, dans la Franche-Comté,
 Diocèſe, Parlement & Intendance de Beſançon,
 Bailliage & Recette de Dole, a 114 habitans.

AUDELONCOURT, dans la Champa-
 gne, Diocèſe de Langres, Parlement de Paris,
 Intendance de Châlons, Election de Langres, a
 309 habitans.

AUDEMBERT, dans le Boulonois, Diocè-
 ſe de Boulogne, Parlement de Paris, Intendan-
 ce d'Amiens, Election de Boulogne, a 260 habi-
 tans. Il eſt ſitué à trois lieus & demie de Bou-
 logne, & à autant de Calais, proche le grand
 chemin. La Cure vaut ſept cens livres; l'Abbé
 de Ligne en eſt Patron, & M. d'Iſque de Bla-
 court eſt Seigneur du lieu, qui dépend du Doyenné
 de Vaillant.

AUDEFORT, dans l'Artois, Diocèſe
 d'Arras, Parlement de Paris, Intendance d'Amiens,
 Gouvernance d'Arras, Bailliage & Recette de Saint
 Omer, a 31 habitans.

AUDENGES, dans la Guyenne, Diocèſe,
 Parlement, Intendance & Election de Bordeaux,
 a 226 habitans.

AUDENGES, dans le Perigord, Diocèſe
 de Perigueux, Parlement, Intendance & Election
 de Bordeaux, a 224 habitans.

AUDENSCIER, dans le pays Meſſin,
 Diocèſe, Parlement, Intendance & Recette de
 Metz, a 69 habitans.

AUDERVILLE, dans la Normandie, Diocè-
 ſe de Coutances, Parlement de Rouen, Inten-
 dance de Caën, Election de Vallognes, a 360 ha-
 bitans. Cette Paroiſſe eſt ſituée dans toute la poin-
 te de la Hague, ſur le bord de la mer. L'Ifle
 d'Origny qui eſt aux Anglois, n'en eſt qu'à cinq
 lieus.

AUDEVILLE, dans la Picardie, Diocèſe
 de Beauvais, Parlement & Intendance de Paris,
 Election de Beauvais, a 403 habitans.

AUDEVILLE, dans l'Orleanois, Diocèſe
 d'Orleans, Parlement de Paris, Intendance d'Or-
 leans, Election de Pithiviers, a 138 habitans.

AUDEVILLER, dans la Picardie, Diocè-
 ſe d'Amiens, Parlement de Paris, Intendance
 d'Amiens, Election de Mondidier, a 271 habi-
 tans.

AUDEVILLER, dans la Picardie, Diocè-
 ſe de Beauvais, Parlement de Paris, Intendance
 de Soiffons, Election de Clermont, a 681 habi-
 tans.

AUDEVILLER la Fraye, dans la Picar-
 die, Diocèſe de Beauvais, Parlement de Paris, In-
 tendance de Soiffons, Election de Clermont, a 267
 habitans.

AUDEUX, dans la Franche-Comté, Dior-
 cèſe, Parlement, Intendance, Bailliage & Recet-
 te de Beſançon, a 77 habitans.

AUDIÈRE, Bourg, de la Bretagne, qui est assez agréablement située sur la mer, a 38 habitans.

AUDIÈRE, & Esquibien la Treve, dans la Bretagne, Diocèse de Quimper, Parlement de Rennes, Intendance de Nantes, Recette de Quimper, a 165 habitans.

AUDIGNIES, dans la Flandre, Diocèse de Tournay, Parlement de Douai, Intendance de Maubeuge, Prévôté & Subdélégation de Bavay, a 68 habitans. Il n'y a ni Eglise ni Chapelle, c'est un écart de la Paroisse de Bavay. Le Seigneur est Messire Jean Florend Vandame, qui prend le titre de Baron. Les habitans, qui sont gens de journée & labourours, sont assujettis au droit de mortemain. Ce lieu est une Seigneurie, avec toute prérogative de haute, moyenne & basse Justice, il y a un Baillif, Procureur Fiscal, Greffier, Mayeur, Echevins, tant pour le civil que pour le criminel.

AUDIGNON, dans la Gascogne, Diocèse d'Acqs, Parlement de Bordeaux, Intendance d'Auch, Election des Lannes, a 316 habitans.

AUDIGNY, dans la Touraine, vers Langes.

AUDIGNY, dans la Picardie, Diocèse de Laon, Parlement de Paris, Intendance de Solifons, Election de Guise, a 271 habitans.

AUDINCOURT, dans la Franche-Comté, Diocèse, Parlement & Intendance de Besançon, Bailliage & Recette de Beaune, a 925 habitans.

AUDINGHEN, dans le Boulonnois, Diocèse de Boulogne, Parlement de Paris, Intendance d'Amiens, Election de Boulogne, a 358 habitans. Ce lieu est situé proche la mer, au nord-ouest & à trois lieues de Boulogne, & à quatre de Calais. La Cure vaut sept cens livres, & dépend du Doyenné de Vaissant. L'Evêque en est Patron, & M. le Baron d'Ordre Seigneur.

AUDIRAC, *veyez* Gerderest - Monastir & Audirac.

AUDON, dans la Gascogne, Diocèse d'Acqs, Parlement de Bordeaux, Intendance d'Auch, Election des Lannes, a 369 habitans.

AUDOUVILLE, dans la Normandie occidentale, Diocèse de Coutances, Parlement de Rouen, Intendance de Caën, Election de Carentan, a 194 habitans. Il y a S. Marin & sainte Marie d'Audouville, qui sont une petite Paroisse, l'une & l'autre ont leur Eglise, qui ne sont que très-peu éloignées l'une de l'autre.

AUDRESSELLE, Bourg dans le Bessin.

AUDRESSELLE, dans le Boulonnois, Diocèse de Boulogne, Parlement de Paris, Intendance d'Amiens, Recette de Boulogne, a 385 habitans, la plupart pêcheurs & tailleurs de pierres qui se trouvent sur la côte. Cette Paroisse est située sur le bord de la mer, à une demi-lieue au-dessus du port d'Ambleteuse, & deux lieues & demie au nord-est de Boulogne. La Cure vaut quatre cens livres. L'Evêque en est Patron, & M. Guillemain est Seigneur du lieu. Elle dépend du Doyenné de Vaissant.

AUDRIEU, dans la Normandie, Diocèse de Bayeux, Parlement de Rouen, Intendance & Election de Caën, a 812 habitans.

AUDRIX, dans le Périgord, Diocèse de Sarlat, Parlement & Intendance de Bordeaux, Election de Sarlat, a 405 habitans.

AUDRUICH, dans l'Artois, Diocèse de S. Omer, Parlement de Paris, Intendance d'Amiens, Gouvernance d'Arras, Bailliage & Recette de S. Omer, a 485 habitans.

AUDUN le Romant, dans le pays Messin, Diocèse de Verdun, Parlement & Intendance de

Metz; Recette de Verdun, a 188 habitans.

AUDUNTHUM, dans l'Artois, Diocèse d'Arras, Parlement de Paris, Intendance d'Amiens, Gouvernance d'Arras, Bailliage & Recette d'Aire, a 151 habitans.

A V E

AVEAUX, Justice Royale, dans les quatre Vallées, Diocèse de Comenges, Parlement de Toulouse, Intendance d'Auch, Recette de Barrouilles, a 164 habitans.

AVEIRES, dans le Lionnois, Diocèse de Lion, Parlement de Paris, Intendance & Election de Lion, a 350 habitans.

AVEIRON, *Aveiro*, Riviere, qui passe au pied du rocher sur lequel est bâti le Château de Seurat, dans le Rouergue. Elle appartient plus particulièrement à la Généralité de Montauban, & prend sa source dans le Comté de Seveirac, Election de Milhaud, passe à Rhodéz, Villefranche, S. Antonin, & Negrepelisse, où elle commence à porter bateau,

& ayant reçu plusieurs petites rivières, se décharge dans le Tarn, quatre lieues au-dessous de la ville de Montauban. On a prétendu pouvoir allonger sa navigation par la riviere de Blaur, & procurer par ce moyen une plus grande conformité aux trois Elections de Rouergue, ainsi que le débit des bois de la forêt de Crellignes, qui appartient au Roy, & lui est inutile faute de voye pour la traire; mais la dépense en seroit immense, tant à cause du grand nombre d'écluses qu'il faudroit établir, que des rochers qu'il faudroit couper ou faire sauter par des mines.

AVEIROU, Riviere, dans le Rouergue, *veyez* Aveiron.

AVELANGE, dans la Bourgogne, Diocèse de Langres, Parlement & Intendance de Dijon, Bailliage & Recette de Châtillon, Grenier à sel de Saux-le-duc, a 50 habitans.

AVELÈGE, dans la Picardie, Diocèse d'Amiens, Parlement de Paris, Intendance & Election d'Amiens, a 195 habitans.

AVELIN, dans la Flandre Vallonne, Diocèse de Tournay, Parlement de Douai, Intendance & Subdélégation de Lille, a 700 habitans.

AVELON, petite Riviere, dans le Beauvoisis; son cours est de trois lieues, après lequel, grosse d'un ruisseau qui sort d'un étang, qui est à l'entrée de la Paroisse d'Onz en Bray, elle se perd dans le Terrain, au pied de l'Abbaye de S. Symphorien de Beauvais.

AVELU, dans la Flandre, Diocèse de Tournay, Parlement de Douai, Intendance de Maubeuge, Gouvernance de Quesnoy, a 30 habitans.

AVEN, dans la Touraine; c'est une Paroisse, dont la Cure est à la Présentation de l'Archidiaconé d'Outre-Vienne.

AVEN, Riviere de la basse Bretagne, qui passe à Carhais, Châteauneuf & Châteaulin, & se jette dans le Golfe de Brest, près Landevancé.

AVENAY, *Avenium*, petite Ville, dans la Champagne, Diocèse de Reims, Parlement de Paris, Intendance de Châlons, Election d'Epernay, a 1106 habitans. La Cure vaut cinq à six cens livres. Cette Ville est située sur la riviere de Marne, à deux lieues d'Epernay au levant, & à cinq lieues de Reims, vers le midi. Il y a dans la vallée d'Aure près la Marne, une Abbaye de Filles de l'Ordre de S. Benoist. Elle a été fondée par S. Gombert Maire du Palais, & par son Epouse sainte Berthe, qui en a été la premiere Abbessé; les Comtes de Champagne ont fait beaucoup de bien à cette

Abbaye

Abbaye

Il y a

étendu

Cette A

tagne, à

en cette

Chanoine

ni de ces

chacun.

des deux

ticuliers

A V E

de Bayeux

Election

A V E

se, Parle

de Besan

qui a été

ne de D

A V E

cité de S

d'Alençon

A V E

Diocèse d

tendance

a 158 hab

nes. La P

drechien,

soixante-q

paye, l'A

A V E

de Beziers

de Montp

ans.

A V E

lonne, Dio

Intendance

habitans

A V E

se de Bas

d'Alface,

A V E

né, Diocèse

de Grenob

ans.

A V E

cité du Ma

Tours, El

A V E

res, dans l

Avignon.

Ville très-a

là que ses

Theodoric

puis Cleme

du XII. Ju

dité. *Voyez*

A V E

Lecloure,

d'Auch, E

A V E

d'Auch, P

Election d

A V E

Parlement

a 984 habit

A V E

Noyon, P

miens, Ele

A V E

Poitiers, P

tion de Poi

Tome

Abbaye ; elle est de vingt mille livres de rente. Il y a quarante Religieuses ; son enclos est plus étendu que celui d'aucun endroit du Royaume. Cette Abbaye est située dans une gorge de montagne, à peu de distance de la Marne. Il y a aussi en cette ville d'Avenay, un petit Chapitre de six Chanoines, à la Collation de l'Abbesse. Le revenu de ces Chanoines est de deux mille livres pour chacun. L'on conserve dans cette Eglise les Corps des deux SS. Fondateurs, que l'on invoque particulièrement pour la guérison des foux.

AVENAY, dans la Normandie, Diocèse de Bayeux, Parlement de Roüen, Intendance & Election de Caën, à 171 habitans.

AVENAY, dans la Franche-Comté, Diocèse, Parlement, Intendance, Bailliage & Recette de Besançon, à 140 habitans. Il y a un Prieuré qui a été secularisé en 1613, il dépend de S. Etienne de Dijon.

AVENELLES, dans la Normandie, Diocèse de Séez, Parlement de Roüen, Intendance d'Alençon, Election d'Argentan, à 304 habitans.

AVENELLES S. DENYS, dans la Flandre, Diocèse de Tournay, Parlement de Doüay, Intendance de Maubeuge, Gouvernance d'Avesnes, à 158 habitans. Ce lieu dépend de la terre d'Avesnes. La Paroisse a pour secours le Village de Vaudrechien, le revenu de la Cure est de trois cens soixante-quinze livres, que l'Abbaye de Liessef paye, l'Abbé en étant Collateur.

AVENES, dans le bas Languedoc, Diocèse de Beziers, Parlement de Toulouse, Intendance de Montpellier, Recette de Beziers, à 611 habitans.

AVENES les Aubert, dans la Flandre Valonne, Diocèse de Cambrai, Parlement de Doüay, Intendance & Subdélégation de Cambrai, à 189 habitans.

AVENHEIM, dans la Basse Alsace, Diocèse de Bâle, Conseil Souverain & Intendance d'Alsace, Baronie de Flukenstein, à 78 habitans.

AVENIERES, *Aveneria*, dans le Dauphiné, Diocèse de Vienne, Parlement & Intendance de Grenoble, Election de Vienne, à 81 habitans.

AVENIERES, Bourg, dans le Maine, Diocèse du Mans, Parlement de Paris, Intendance de Tours, Election de Laval, à 1807 habitans.

AVENIO, Ville des anciens Peuples *Cavares*, dans la Viennoise premiere : c'est aujourd'hui Avignon. Les Auteurs en ont parlé comme d'une Ville très-affectonnée aux Interêts de Rome, jusques-là que ses Citoyens ont été nommez Romains, par Theodoric Roy d'Italie. Les Papes en jouissent depuis Clement VI. en vertu d'un Contrat de vente du 21. Juin MCCCLXVIII. dont on a disputé la validité. Voyez Avignon.

AVENSAC, dans l'Armagnac, Diocèse de Lectoure, Parlement de Toulouse, Intendance d'Auch, Election de Lomagne, à 86 habitans.

AVENSAN, dans l'Armagnac, Diocèse d'Auch, Parlement de Toulouse, Intendance & Election d'Auch, à 186 habitans.

AVENSAN, dans la Guyenne, Diocèse, Parlement, Intendance & Election de Bordeaux, à 984 habitans.

AVETUIS, dans la Picardie, Diocèse de Noyon, Parlement de Paris, Intendance d'Amiens, Election de Peronne, à 202 habitans.

AVENTON, dans le Poitou, Diocèse de Poitiers, Parlement de Paris, Intendance & Election de Poitiers, à 481 habitans.

AVENY, dans la Normandie, Diocèse, Parlement & Intendance de Roüen, Election de Gisors, à 110 habitans. M. de Broglie en est Seigneur.

AVÉRAN, dans la Gascogne, Diocèse de Tarbes, Parlement de Toulouse, Intendance d'Auch, Recette du Comté de Bigorre, à 38 habitans.

AVERDON, dans le Blésois, Diocèse de Blois, Parlement de Paris, Intendance d'Orleans, Election de Blois, à 101 habitans.

AVERDOUIN, dans l'Artois, Diocèse d'Arras, Parlement de Paris, Intendance d'Amiens, Gouvernance d'Arras, Bailliage & Recette de S. Pol, à 420 habitans.

AVEREDE, dans la Gascogne, Diocèse de Tarbes, Parlement de Toulouse, Intendance d'Auch, Recette du Comté de Bigorre, à 116 habitans.

AVERLES, dans le Bourbonnois, Diocèse de Nevers, Parlement de Paris, Intendance & Election de Gueret, à 316 habitans.

AVERMES, dans le Bourbonnois, Diocèse de Nevers, Parlement de Paris, Intendance & Election de Moulins, à 324 habitans. C'est une Paroisse à une petite lieue de Moulins, située en plaine sur les bords de la riviere d'Allier ; elle consiste en terres legeres, les revenus sont moitié en seigle, un quart en vignes, un quart en bleds de Mars, sans profit de bestiaux. Les habitans sont obligez d'acheter partie de leurs Bestifs pour la culture des Terres. Il y a peu de foin, & ce qu'il y en a se consume pour la nourriture des bestiaux, dont les cherefs sont très-peu considérables : ils n'ont pour tout pacage que les rües & & les chemins communs ; il y a quelques menus fruits à noyau. S. A. S. M. le Duc est Seigneur d'Avermes.

AVERNES, dans la Beauce, Diocèse de Chartres, Parlement & Intendance de Paris, Election de Mantes, à 491 habitans.

AVERNES, dans la Normandie, Diocèse de Séez, Parlement de Roüen, Intendance d'Alençon, Election d'Argentan, à 303 habitans.

AVERNES, dans la Normandie, Diocèse de Lisieux, Parlement de Roüen, Intendance d'Alençon, Election de Lisieux, à 396 habitans.

AVERON, dans l'Armagnac, Diocèse d'Auch, Parlement de Toulouse, Intendance & Election d'Auch, à 18 habitans.

AVESAN, dans le bas Languedoc, Diocèse d'Uzès, Parlement de Toulouse, Intendance de Montpellier, Recette d'Uzès, à 116 habitans.

AVESGRE & Marvau, dans la Champagne, Diocèse de Reims, Parlement de Paris, Intendance de Châlons, Election de Reims, à 156 habitans.

AVESNE, dans le Boulonois, Diocèse de Boulogne, Parlement de Paris, Intendance d'Amiens, à 112 habitans.

AVESNE, ou le pont d'Avesne, dans la Bretagne, Diocèse de Quimper, Parlement de Rennes, Intendance de Nantes, Recette de Quimper, à 360 habitans.

AVESNES, dans la Picardie, Diocèse d'Amiens, Parlement de Paris, Intendance & Election d'Amiens, à 194 habitans.

AVESNES, dans la Picardie, Diocèse d'Amiens, Parlement de Paris, Intendance d'Amiens, Election d'Abbeville, à 51 habitans.

AVESNES, dans la Normandie, Diocèse ; Parlement & Intendance de Roüen, Election de

Gifors, a 400 habitans. M. le Gendre en est Seigneur. AVE SNES. le Comte, Bourg, dans l'Artois, Diocèse d'Arras, Conseil d'Artois, Intendance d'Amiens, Gouvernance, Bailliage & Recette d'Arras, a 612 habitans. Il y a un Bailliage ou Châtellenie Royale, qui ressortit au Conseil Provincial d'Artois, suivant la prétention des Officiers de ce Conseil; d'autres veulent qu'il ressortisse à la Gouvernance d'Arras. Ce Bourg est situé sur la frontière de Picardie, à deux lieues de Doullens, en allant vers Arras. Les Espagnols le cédèrent à la France en 1659, par le Traité des Pyrénées.

AVE SNES, Ville forte de Haynaut, sur la petite riviere de Jespre, Diocèse de Cambrai, Parlement de Douay, Intendance de Maubenge, Chef-lieu d'une Recette & Gouvernemen, a 1200 habitans. Cette Ville étoit bâtie dès le onzième siècle, c'étoit ci-devant un Comté-Pairie du Haynaut, elle a appartenu à des Seigneurs particuliers, puis à la Maison d'Autriche d'Espagne, qui la céda à la France en 1659, par le Traité des Pyrénées; les ruës de cette Ville sont mal percées, il n'y a que trois Eglises & trois portes, l'enceinte de la Place est irrégulière, quoi qu'assez bien fortifiée; c'est un Gouvernement de Place du Gouvernement militaire de la Flandre Française. Quoique cette Place fut cédée à la France par le même Traité de paix, que le Quénoy & Landreey, elle n'a point été unie au Gouvernement militaire de Picardie, comme les autres, parce que, jusq' à ce que la France eût conquis une plus grande partie du Haynaut, & qu'elle eût été unie au Gouvernement militaire de la Flandre Française, elle formoit un petit Gouvernement indépendant. Il y a quatre Verreries entre Avesnes & Maubenge. Cette Ville a donné son nom à la Maison d'Avesnes, dont les Seigneurs ont été Comtes de Haynaut, de Hollande & de Zelande &c. Les habitans sont policez, & ont les manieres Françaises. Tout leur commerce consiste en quelques métiers, & la plupart ne vivent qu'avec les Troupes; leur boisson ordinaire est de la biere. Cette Ville n'a qu'une petite extension aux dehors de ses fortifications, étant bornée de ses deux banlieuës, & par le Village d'Avenelles S. Denys, dont les héritages avancement jusq'aux glaciis. Le peu de terre & de prairies qu'il y a, est enclavé avec celles de ces trois Communautez. Pour la Ville & ses deux banlieuës, il n'y a qu'une Paroisse, & qu'un Curé à la Collation de l'Abbé de Liëffis, qui jouit des deux tiers des revenus Curiaux, le Curé n'ayant que l'autre tiers. La portion du Curé avec son casuel est de dix-huit cens livres année commune. Il y a un Gouvernement composé de la Ville d'Avesnes, des deux banlieuës & de vingt-trois Villages qui en dépendent: savoir, Anor, Avenelles S. Denys, Banlieuë haute, Banlieuë basse, Beuvignies, Boulogne, Beurepaire, Cartignies, Dompierre, Dammoules, Etreun, Flaumont, Vandrechis, Felleries, Fournies, Feron, Floyon, La Rotillie, Montfontelle, Offy, Ramoufis, S. Hilaire, Semorie, Sarspozie, Sains & Wignechies. Marguerite fille de Baudouin Empereur d'Orient, Comtesse de Flandres & de Haynaut, par Lettres Patentes dûment scellées & données à Peteghem le 1. Mars 1247. affranchit dans toute l'étendue de sa Terre, les bourgeois d'Avesnes & leurs biens de tous droits, & les mit dans la même liberté que ceux de Valenciennes; avec droit de pêche, de chasse, & liberté de prendre du bois dans la Forêt de Mormal, pour leur chauffage & bâtimens, les déclarant de-

mestiques & fideles sujets du Comté. Cette liberté subsiste aussi-bien que le droit de pêche & de chasse, ratifiéz par S. A. R. M. le Duc d'Orleans, lors Regent, suivant la Lettre de M. le Maréchal Duc de Villars du 3. Mars 1717. Quant à la faculté de prendre leurs bois nécessaires dans la Forêt de Mormal, on ne feait pourquoi les bourgeois ne s'en servent point; tous leurs droits ayant été confirmez par Sa Majesté, à la prise de possession de cette Ville, qui lui fut cédée par le Traité des Pyrénées.

L'Eglise d'Avesnes est d'une construction plus solide que délicate. Le clocher est une grosse Tour de pierres, bâtie ingénieusement sur quatre pilliers; sa charpente & son dôme sont magnifiques. Il y a un Chapitre de douze Chanoines compris les Prévôt, Doyen, & Curé. Il a été fondé par Louïse d'Albret fille d'Allin & de Françoïse de Bretagne, veuve de Charles de Crouy, Princesse de Chimay, & Dame d'Avesnes, le 10. Avril 1534. leur revenu est de trois cens livres & ils font à la nomination du Roy. Les douze Prébendés, ci-devant à la Collation des Princes de Chimay, se confèrent maintenant par le Roy; leur revenu n'est que d'environ cent cinquante livres de France. L'on voit dans le Chœur le manufolée de la Fondatrice Louïse d'Albret. Il est de marbre noir, orné de blanc & de figures. Elle est représentée à genoux devant le S. Sacrement. La statue est faite d'un marbre blanc tres-beau. Cette Princesse a aussi fondé cinq Béguines; il n'y en a plus que trois presentement.

Il y a aussi dans cette Eglise une ancienne Confrérie, fondée sous le nom de S. Jean-Baptiste, & composée d'un Roy, d'un Maître, d'un Connétable, & de plusieurs Confrères, qui tirent l'oïseau avec des fusils, la veille de la fête de S. Jean. Cette Confrérie a été érigée en compagnie de Chevaliers de l'Archevêque, par Lettres Patentes de Sa Majesté données à Versailles en Décembre 1715. Les Recollets ont un Convent en cette Ville, érigé sous le titre de S. Bonaventure, & les Recollettes un autre, sous le titre de S. Louis.

L'Hôpital pour les malades de la Ville étoit de vingt-deux lits de fondation. Il n'y en a plus qu'onze d'occupez, à cause du dérangement de ses revenus.

Le Collège d'Humanitez est en ruïne, & la moitié des bâtimens en est tombée.

Il y a aussi à Avesnes un Bailliage Royal, érigé en 1660. dont le nombre des Conseillers n'a jamais été rempli; son ressort s'étend outre la Ville à toute la Terre d'Avesnes, avec connoissance des Appellations venant de Philippeville & de Mariembourg. Il n'y a qu'un Lieutenant-Général; un Procureur & un Avocat du Roy. Le Bailliage des Bois & Prévôté, pour la Terre & Pairie d'Avesnes, appartenant à S. A. S. M. le Duc d'Orleans, est composé d'un grand Baillif, d'un Prévôt, un Lieutenant du Baillif, un Procureur Général, un Procureur Domaniat, deux Greffiers, un pour les Bois, l'autre pour la Terre, un Commis des bois ou Garde-matériau, & plusieurs Sergens ou Gardes des bois.

Le Terroir d'Avesnes est froid, & le fonds ingrat, les terres labourables n'y produisant que de l'orge d'une certaine espece nommée de l'apiant de sucron, de l'avoine, des pois, ou bisailles, & de la vaille. Le froment n'y croît pas bien. Le surplus qu'il faut pour la subsistance des habitans se tire de Tierarche & du Cambresis. Les prairies sont situées la plupart sur des hauteurs qui ne produisent par beaucoup de foin. Les fruits comme pommes, poires, prunes, cerises &c. viennent assez

abondant d'autre venant suffit par s'entend Rivie encore AVE Parlement a 140 ha AVE dans l'Artois, Intendance Pailliage Il y avoit dre de S femme d'un lon d'aut Clemence rée au C AVE ne, Dioc Intendance a 271 habi AVE de Vienn Election AVE gne, Dioc Intendance AVE d'Angers, Election AVE U Diocèse d dance & Cette ville près de la AVE U phiné, Dioc noble, a AVE X mont, Par Election d AVE X Parlement Bourges, AVE Y source dans elle coule & à Naya Biar, elle & se rend du Rotierg AVE Y Parlement Lion, a 51 AVE Y Lion, Par Election de AVE Z Lion, Par Election de AVE Z Nebouzan Toulouse AVE Z se de Lava louse, Rec AVE Z Tombez, d'Auch, E

Cette liber-
tache & de
d'Orléans,
le Maréchal
à la faculté
la Forêt de
ongrois ne
ant été con-
possession de
Ttraité des

uction plus
grosse Tour
autre pilliers
tiques. Il y a
les Prévôt,
d'Albret,
veuve de
y, & Dame
u est de trois
du Roy,
la Collation
maintenant
environ cent
ans le Chœur
d'Albret. Il
de de figures.
le S. Sacre-
re blanc tres-
Béguines;
ent.

ienne Confé-
-Baptiste, &
d'un Conné-
trent l'oiseau
S. Jean. Cer-
gnie de Che-
Patentes de
décembre 1715.
de Ville, érigé
les Recollec-
tiens.

Ville étoit de
a plus qu'onze
de ses revenus.
ruine, & la
c.

de Royal, éri-
-conseillers n'a ja-
outre la Ville
connoissance
peville & de
nant-Général,
y. Le Bailliage
& Pairie d'A-
duc d'Orléans,
Prévôt, un Lieu-
néral, un Pro-
un pour les
mmis des bois
rgens ou Gar-

& le fonds in-
diant que de
de l'épave de
bisailles, & de
bien. Le fir-
des habitants se
a. Les prairies
urs qui ne pro-
fruits comme
viennent assés

abondamment, même les houblons. Il n'y passe d'autre Riviere, qu'une petite nommée l'Helpre, venant des Forges du côté d'Espéoupage, qui ne fust pas même pour fournir de l'eau aux moulins situés sur ses bords. Il y a encore une autre petite Riviere nommée aussi Helpre, moins grande encore que celle ci-dessus.

AVESNES, dans la Normandie, Diocèse, Parlement & Intendance de Roüen, Election d'Eu, a 140 habitans. M. de Losmont en est Seigneur.

AVESNES lez Romains, ou lez Bapaume, dans l'Artois, Diocèse d'Arras, Parlement de Paris, Intendance d'Amiens, Gouvernance d'Arras, Bailliage, & Recette de Bapaume, a 30 habitans. Il y avoit ci-devant une Abbaye de filles, de l'Ordre de S. Benoît, fondée en 1128. par Clemence femme de Robert second, Comte d'Artois, ou selon d'autres par Thierry Comte de Flandres, & Clemence sa femme. Cette Abbaye a été transférée au Château de Belle-Mothe près d'Arras.

AVESNES le Secq, dans la Flandre Vallonne, Diocèse de Tournay, Parlement de Doüay, Intendance de Lille, Subdélégation de Bouchain, a 272 habitans.

AVESNIERES, dans le Dauphiné, Diocèse de Vienne, Parlement & Intendance de Grenoble, Election de Vienne, a 118 habitans.

AVESSAC, & S. Nicolas, dans la Bretagne, Diocèse de Nantes, Parlement de Rennes, Intendance & Recette de Nantes, a 644 habitans.

AVESSE, Bourg, dans l'Anjou, Diocèse d'Angers, Parlement de Paris, Intendance de Tours, Election de la Flèche, a 756 habitans.

AVEURDRE, Ville, dans le Bourbonnois, Diocèse de Nevers, Parlement de Paris, Intendance & Election de Moulins, a 881 habitans. Cette ville est située aux confins du Nivernois, près de la riviere de l'Allier.

AVEUVIERES & Vecvin, dans le Dauphiné, Diocèse, Parlement & Intendance de Grenoble, a 1093 habitans.

AVEXES, dans l'Auvergne, Diocèse de Clermont, Parlement de Paris, Intendance de Riom, Election de Clermont, a 619 habitans.

AVEXY, dans le Berry, Diocèse de Bourges, Parlement de Paris, Intendance & Election de Bourges, a 255 habitans.

AVEY, Riviere, dans la Guyenne; elle a sa source dans le Rottergue, près de Severac, d'où elle coule à Rhodéz, à Villefranche de Rouergue, & à Nayac; puis s'étant accrue de la riviere de Biar, elle passe à S. Antonin, & à Negrepellisse, & se rend dans le Tarn, séparant ainsi l'Albigeois du Rouergue.

AVEYRES, dans le Forez, Diocèse de Lion, Parlement de Paris, Intendance & Election de Lion, a 518 habitans.

AVEYZIEU, dans le Forez, Diocèse de Lion, Parlement de Paris, Intendance de Lion, Election de Montbrison, a 409 habitans.

AVEZ le Coting, dans le Forez, Diocèse de Lion, Parlement de Paris, Intendance de Lion, Election de Rotianne, a 169 habitans.

AVEZAC, Justice Royale, dans le pays de Nebouzan, Diocèse de Comenges, Parlement de Toulouse, Intendance d'Auch, a 540 habitans.

AVEZAC, dans le haut Languedoc, Diocèse de Lavaur, Parlement & Intendance de Toulouse, Recette de Lavaur, a 46 habitans.

AVEZAN, dans l'Armagnac, Diocèse de Combez, Parlement de Toulouse, Intendance d'Auch, Election de Lomagne, a 164 habitans.

AVEZARAS, Riviere, dans la Gascogne; elle arrose l'Archiprêtré d'Aire, d'où elle se rend dans l'Adour.

AVEZE, dans le bas Languedoc, Diocèse d'Alais, Parlement de Toulouse, Intendance de Montpellier, Recette d'Alais, a 329 habitans.

AVEZE, dans l'Auvergne, Diocèse de S. Flour, Parlement de Paris, Intendance de Riom, Election de S. Flour, a 210 habitans.

AUF

AUFAY, ou Aufey, Bourg & Baronie, dans la Normandie, Diocèse, Parlement & Intendance de Roüen, Election d'Arques, a 486 habitans. Il est situé sur la Seye, au-dessus de Longueville, à cinq lieues de Dieppe, & à sept de Roüen, au milieu d'une plaine fertile en grains; ce Bourg est assez considérable, la Paroisse est dédiée à Notre-Dame; l'on tient marché en ce lieu tous les Jendis, Vendredis & Samedis, son principal commerce consiste en cuirs & en grains; l'on y blanchit aussi quantité de toiles sur le pré. Il y a un Prieuré simple de deux mille livres de revenu à la nomination de l'Abbé de S. Evrou.

AUFAY, dans la Normandie, Diocèse, Parlement & Intendance de Roüen, Election de Neuf-Châtel, a 89 habitans.

AUFAY ou Aufey, *Aufcum, Alfagium*, ou Aufay & les Hameaux, dans la Normandie, Diocèse, Parlement, Intendance de Roüen, Election d'Arques, a 696 habitans.

AUFARGIS, dans la Beauce, Diocèse de Chartres, Parlement & Intendance de Paris, Election de Montfort-Lamaury, a 539 habitans.

AUFERVILLE, dans le Gatinois, Diocèse de Sens, Parlement & Intendance de Paris, Election de Nemours, a 451 habitans.

AUFONVILLE, dans le Bourbonnois, Diocèse de Limoges, Parlement de Paris, Intendance de Moulins, Election de Combrailes, a 97 habitans.

AUFRIQUES, dans la Picardie, Diocèse de Laon, Parlement de Paris, Intendance de Soissons, Election de Laon, a 218 habitans.

AUFLANS, dans le pays Messin, Diocèse, Parlement & Intendance de Metz, Duché de Carignan, a 138 habitans.

AUG

AUGAN, dans la Bretagne, Diocèse de S. Malo, Parlement de Rennes, Intendance de Nantes, Recette de S. Malo, a 528 habitans.

AUGE, dans la Franche-Comté, Diocèse, Parlement & Intendance de Besançon, Bailliage & Recette d'Orgelet, a 40 habitans. Les vins de ce canton sont estimés.

AUGE, dans l'Auvergne, Diocèse de Limoges, Parlement de Paris, Intendance de Moulins, Election de Combrailles, a 97 habitans. S. A. S. M. le Duc d'Orléans en est Seigneur. Les terres ne produisent que du seigle, bled noir & petite avoine. Les habitans sont sans aucun commerce.

AUGE, *Algia*, petit pays, dans la basse Normandie, compris depuis la côte de la mer au septentrion, jusques vers Sézès au midi, entre le Lievain au levant, & le Bessin au couchant. Ce Pays n'étoit autrefois qu'une grande Forêt nommée *Saltus Algia*, dont le nom est resté au Bourg de Sault-d'Auge. Les anciens Seigneurs de ce pays portoient la qualité de Vicomtes. Les Villes plus considérables, sont Argenan & Hiesme ou Exmets.

Ce pays est abondant particulièrement en pâturages ou herbages, dont le revenu est excellent pour les particuliers, qui n'ont aucune occasion de faire valoir leur bien. On engraisse beaucoup de bétail, on y fait d'excellens fromages, mais moins bons que les Angelots de Livarot, on y fait aussi beaucoup de beurre : les terres sont trop fortes pour produire de bon bled, mais en récompense il y a une grande quantité de foin & de sainfoin, dont la propriété est de bonifier les terres, de sorte que celles qui ont porté pendant vingt années de suite du sainfoin, étant défrichées produisent de bon bled, trois ou quatre années de suite très-abondamment, après quoi on recommence à y faire venir du sainfoin, appelé autrement Bourgogne; on y fait une grande quantité de cidre, que l'on transporte par la Dive & la Touque; l'on recueille aussi beaucoup de chanvre vers Argentan, & l'on nourrit & élève beaucoup de chevaux dans tout le pays d'Auge. Il y a plusieurs Forges.

AUGÉ, Rivière, qui naît en Champagne, elle passe à la Fere, en Tardenois & traverse Sezanne, *voyez Auges.*

AUGÉ, dans le Poitou, Diocèse de la Rochelle, Parlement de Paris, Intendance de Poitiers, Election de Niort, a 131 habitans.

AUGÉ, Bourg, dans le Poitou, Diocèse de Poitiers, Parlement de Paris, Intendance de Poitiers, Election de S. Maixant, a 1236 habitans.

AUGÉ, dans la Touraine vers le Berry; la Cure est à la Collation de l'Archevêque de Tours.

AUGÉA, dans la Franche-Comté, Diocèse, Parlement & Intendance de Besançon, Bailliage & Recette d'Orgelet, a 103 habitans.

AUGÉA Changea, & les Bois-Laurent, dans la Franche-Comté, Diocèse, Parlement & Intendance de Besançon, Bailliage & Recette de Lons-le-Saulnier, a 333 habitans.

AUGÉAC, Bourg, dans la Saintonge, Diocèse de Saintes, Parlement de Bordeaux, Intendance de la Rochelle, Election de S. Jean d'Angely, a 543 habitans.

AUGER S. Vincent, dans le Valois, Diocèse de Senlis, Parlement de Paris, Intendance de Soissons, Election de Crespy, a 435 habitans.

AUGERANS, dans la Franche-Comté, Diocèse, Parlement & Intendance de Besançon, Bailliage & Recette de Dôle, a 139 habitans.

AUGERAS. *Voyez Emilien & Augeras.*

AUGERES, dans la Brie, Diocèse de Sens, Parlement & Intendance de Paris, Election de Provins, a 272 habitans.

AUGEROLLES, Quartier de Fordeville, dans l'Auvergne, Diocèse de Clermont, Parlement de Paris, Intendance de Riom, Election de Clermont, a 221 habitans.

AUGERRE, dans la Marche, Diocèse de Limoges, Parlement de Paris, Intendance de Moulins, Election de Gueret, a 139 habitans. M. de la Feuillade en est Seigneur. C'est pays de montagnes & de terres à seigle, bled noir & petite avoine, d'un bon produit : les foins y sont assez abondans pour les bestiaux qu'ils élèvent, les pacages sont étendus & le profit des bestiaux assez considérable; il y a quelques charaigues, peu d'autres fruits, point de bois.

AUGES, dans l'Angoumois, Diocèse de Saintes, Parlement de Paris, Intendance de la Rochelle, Election de Cognac, a 338 habitans.

AUGES, dans la Provence, Diocèse de Sisteron, Parlement & Intendance d'Aix, Viguerie & Recette de Forcalquier, a 186 habitans.

AUGES, petite Rivière de la Brie-Champenoise, qui prend sa source à un quart de lieue de Sezanne, & prend le nom qu'elle porte des espèces d'Auges de bois, dont les habitans de Sezanne se servent pour la faire entrer & sortir de leur Ville, où elle fait moudre plusieurs moulins. Elle se va rendre dans la riviere d'Aube, au-dessus d'Anglure.

AUGEVILLE, *Augevilla*, dans la Champagne, Diocèse de Toul, Parlement de Paris, Intendance de Châlons, Election de Chaumont, a 147 habitans. Cette Paroisse est de la Prevôté d'Andelot & du Bailliage de Chamont; le Prieur de S. Blin en est Seigneur, & Patron de la Cure, dont l'Eglise est dédiée à Saint Hubert; Pontine est son Annexe.

AUGEVILLE, dans la Normandie, Diocèse, Parlement, Intendance & Election de Roüen, a 125 habitans. M. Broffart d'Heuzecourt en est Seigneur.

AUGEVILLE, dans la Normandie, Diocèse, Parlement, Intendance & Election de Roüen, a 128 habitans.

AUGICOURT & Brognicourt, *voyez Bouleau.*

AUGICOURT, dans la Franche-Comté, Diocèse, Parlement, Intendance de Besançon, Bailliage & Recette de Vesoul, a 279 habitans.

AUGINAT, dans le Périgord, Diocèse de Périgueux, Parlement & Intendance de Bordeaux, Election de Périgueux, a 816 habitans.

AUGIREN, Justice Royale, dans le Pays & du Diocèse de Comenges, Parlement de Toulouse, Intendance d'Auch, Election de Comenges, a 387 habitans.

AUGISSEY, dans la Franche-Comté, Diocèse, Parlement & Intendance de Besançon, Bailliage & Recette de Lons-le-Saulnier, a 226 habitans.

AUGIVILLIERS, dans la Picardie, Diocèse de Beauvais, Parlement de Paris, Intendance de Soissons, Election de Clermont, a 275 habitans.

AUGMENIS, dans la Normandie, Diocèse, Parlement & Intendance de Roüen, Election d'Arques, a 378 habitans. M. de Bouricourt en est Seigneur.

AUGMENIL, dans la Normandie, Diocèse, Parlement & Intendance de Roüen, Election d'Arques, a 896 habitans.

AUGMIGNON, *Augminonia*, Rivière, qui coule dans le Vermandois. Elle arrose le Bourg & l'Abbaye de Vermand, après quoi elle se perd dans la riviere de Somme, environ une lieue au-dessus de la Ville de Peronne.

AUGNAT, dans l'Auvergne, Diocèse de Clermont, Parlement de Paris, Intendance de Riom, Election de Clermont, a 288 habitans.

AUGNAX, dans l'Armagnac, Diocèse d'Auch, Parlement, de Toulouse, Intendance & Election d'Auch, a 114 habitans.

AUGNY, dans le pays Messin, Diocèse, Parlement, Intendance & Recette de Metz, a 410 habitans.

AUGST, *Augustus*, Bourg, dans la Picardie, Diocèse d'Amiens, Parlement de Paris, Intendance d'Amiens, Election d'Abbeville, a 840 habitans. Il est situé dans la Vimeu sur le bord de la mer, à deux lieues de la Ville d'Eu, du côté du nord.

AUGNEZE, dans la Normandie, Diocèse d'Evreux, Parlement de Roüen, Intendance d'Alençon, Election de Verneuil, a 406 habitans

AUGUSTA

AUG

Quentin.

AUG

fillon.

AUG

AUG

Autan.

AUG

des Romains

le Roume

ancienne

AUG

voyez Cle

AUG

fons, Par

de Soiffon

AUG

Bourges,

tion de Bo

tue dans l

Archevêque

Sulpice de

versaire.

AUGY

tun, Parle

de Moulins

tue à cinq

lier. C'est

à seigle, or

beaucoup

des Bordes

dont les pr

gnent le D

AUGY

xerre, Par

ge, Grenier

bitans. La

ble; il n'y a

AUGY

xerre, Par

liage de Ser

a 362 habit

AUHU

elle est situ

deux lieues

AUJAC

cèse d'Arzes

de Montpel

AUJAN

Parlement d

tion d'Astar

AVIAN

est une Abbe

gens qui ran

parent en ch

en Angletter

fidéramment

vent aussi pe

leurs vives

AUJAT

de Poligny.

AUJEU

de Langres,

Châlons, El

AVIGN

au Marquis

AUGUSTA

Tome J

AUGUSTA Veromanduorum, voyez Saint Quentin.

AUGUSTINE, Jurisdiction, dans le Roaillon.

AUGUSTORONA, voyez Troyes.

AUGUSTODUNUM ou *Bibracte*, voyez Autun.

AUGUSTA Romanduorum, Ville, capitale des Romandus : mais on ne sçait si c'étoit dans le Roumois, ou dans le Vermandois que cette ancienne Ville étoit située.

AUGUSTONEMETUM ou *Gergovia*, voyez Clermont en Auvergne.

AUGY, dans la Picardie, Diocèse de Soissons, Parlement de Paris, Intendance & Election de Soissons, a 181 habitans.

AUGY sur Bois, dans le Berry, Diocèse de Bourges, Parlement de Paris, Intendance & Election de Bourges, a 364 habitans. Ce lieu est situé dans la Châtellenie de Charenton, que Leger Archevêque de Bourges donna à l'Abbaye de S. Sulpice de Bourges, pour fondation d'un Anniversaire.

AUGY, dans le Bourbonnois, Diocèse d'Autun, Parlement de Paris, Intendance & Election de Moulins, a 414 habitans. Cette Paroisse est située à cinq lieues de Moulins, & à trois de l'Allier. C'est pays de monticules, terres de gravier, à seigle, orge & avoine. Les foins peu abondans, beaucoup de bois de futaye appartenant au sieur des Bordes, ils servent de pacages aux bestiaux, dont les profits sont assez considérables. Monseigneur le Duc est Seigneur de ce lieu.

AUGY, dans la Bourgogne, Diocèse d'Auxerre, Parlement & Intendance de Dijon, Bailliage, Grenier à sel & Recette d'Auxerre, a 350 habitans. La riviere d'Yonne y passe, elle est navigable; il n'y a point de pont. Il y a quelques vignes.

AUGY, dans la Bourgogne, Diocèse d'Auxerre, Parlement & Intendance de Dijon, Bailliage de Senur en Brionnois, Recette d'Auxerre, a 361 habitans.

A U H

AUHUSSON, Ville, dans l'Auvergne, elle est située vers la frontière du Limousin, à deux lieues d'Ahu.

A U J

AUJAQUET, dans le bas Languedoc, Diocèse d'Uzès, Parlement de Toulouse, Intendance de Montpellier, Recette d'Uzès, a 291 habitans.

AUJAN, dans l'Armagnac, Diocèse d'Auch, Parlement de Toulouse, Intendance d'Auch, Election d'Astarac, a 64 habitans.

AVIAINE, Bourg, dans le Languedoc, où est une Abbaye celebre. Il y a dans ce Bourg des gens qui ramassent le tarrre des tonneaux, le préparent en cristal, & le font passer en Hollande & en Angleterre. Ce commerce monte assez considérablement. Les Teinturiers du pays s'en servent aussi pour les belles écarlates, & autres couleurs vives qu'ils sçavent donner aux étoffes.

AUJAT, Terre, en Franche Comté, au sieur de Poligny.

AUJEURE, dans la Champagne, Diocèse de Langres, Parlement de Paris, Intendance de Châlons, Election de Langres, a 266 habitans.

AVIGNAC, Baronie, dans le pays de Foix, au Marquis de Tarabe.

AVIGNAU, dans la Champagne, Diocèse de Langres, Parlement & Intendance de Paris, Election de Tonnerre, a 398 habitans.

AVIGNON, *Avenio*, Ville Archiepiscopale du Comtat Venaissin, située dans la Provence, sur le Rhône, & au confluent de la Sorgne & du Rhône; elle est à sept lieues au-dessous du Saint-Esprit, au midi en tirant vers Arles, dont elle est à pareille distance, & à douze lieues d'Aix à l'orient. La ville d'Avignon est placée dans une fertile campagne, ayant d'un côté le Rhône qui coule le long de ses murailles, & de l'autre un bras de la Sorgne, presque par le milieu. La Durance coule à une lieue de cette Ville, & sépare son territoire de la Provence. Une partie du Diocèse d'Avignon est située hors du Comtat, dans la Provence au-delà de la Durance, & dans le Languedoc au-delà du Rhône, dans la Recette d'Uzès. Cette Ville est très-ancienne; quand les Romains font entrez dans les Gaules, elle étoit capitale des *Cavares*. Dans la suite, les Romains y ont mené une Colonie, & dans la division de la Gaule Narbonnoise, elle a été attribuée à la première Viennoise. Dans la décadence de l'Empire,

Avignon est tombée sous la domination des Bourguignons, qui après l'avoir cédée aux Visigoths, l'ont retirée, & quelque tems après cédée aux Ostrogoths. Ces derniers l'ont réunie aux François, qui en ont joui long-temps. Dans la suite cette Ville a fait partie du Royaume de Bourgogne ou de Provence; & dans le démembrement de ce dernier Royaume, elle est tombée sous la puissance des Comtes de Toulouse, de Provence & de Forcalquier. Ces derniers ayant abandonné leur part aux habitans, ils ont profité de la division des Comtes de Toulouse & de Provence, & ont voulu se rendre indépendans; mais dans la suite Alphonse de France Comte de Toulouse, & Charles son frere Comte d'Anjou & de Provence, les mirent dans le devoir, & peu après elle tomba sous la domination du seul Comte de Provence. Jeanne Reine de Sicile & Comtesse de Provence, la vendit l'an 1348. à Clement V. Elle est depuis restée aux Papes, qui la font gouverner par un Vice-Légat qui y réside. Il y a eu un magnifique pont sur le Rhône, achevé de bâtir l'an 1181. il a été ruiné l'an 1669. il n'en reste que quelques arches. Cette Ville a été honorée d'un Siège Episcopal, dès l'établissement de la Religion dans les Gaules. Elle a été érigée en Siège Métropolitain par Sixte IV. l'an 1475. Ses Suffrains sont Carpentras, Cavaillon & Vaïson. Quoique cette Ville soit considérable, elle n'est point capitale du Comtat, c'est Carpentras. Il y a un Tribunal supérieur nommé la Rote, dont on peut appeller à Rome; c'est la Jurisdiction particulière du Vice-Légat. Son Université a été fondée dès 1303. par Charles II. Roy de Sicile & Comte de Provence.

Les murailles d'Avignon sont belles; mais elles ne sont point de défense : Sa garnison n'est composée que de cent quatre-vingt hommes, sçavoir, cinquante Chevaux-Legers, une Compagnie de cent hommes d'Infanterie, & vingt-quatre ou vingt-cinq Gardes Suisses. Entre un grand nombre de magnifiques Eglises, la Cathédrale est très-ornée en beaux tombeaux de Papes, d'Archevêques & d'Evêques, & en riches ornemens. Celle des Celestins est enrichie du Mausolée de Clement VII. & de la Chapelle du Cardinal Pierre de Luxembourg, ornée d'excellens Tableaux; dans une des sales du Monastère, l'on voit un Squelette

peint avec beaucoup de dessin & de force, par le Roy René. Les Peres de la Doctrine Chrétienne conservent dans leur Eglise le corps de César de Bus, Fondateur de leur Congrégation. La voûte de l'Eglise des Cordeliers, est un morceau d'architecture très-hardi. Ils ont dans leur Eglise le tombeau de la belle Laure, que le tendre Pètrarque a si bien célébrée dans ses vers. Les Jésuites y ont deux Maisons, dont l'une est un très-beau Collège, & l'autre le Noviciat de la Province de Lion. Le Vice-Légit demeure dans le Palais, lorsqu'il est à Avignon. Le Palais de l'Archevêque est bien bâti, & jouit d'une vue fort belle.

Il y a outre cela le Viguier, qui fait les mêmes fonctions que le Prévôt des Marchands dans les grosses Villes de France.

AVIGNON, dans la Franche-Comté, Diocèse, Parlement & Intendance de Besançon, Bailliage & Recette de la Terre de S. Claude, a 128 habitans.

AVIGNON, Rivière, dans la Picardie, elle passe dans l'Intendance d'Amiens.

AVIGNONNET, *Castrum Avenionis*, dans le Dauphiné, Diocèse, Parlement, Intendance & Election de Grenoble, a 202 habitans.

AVIGNONNET, *Avinionetum*, petite Ville, dans le haut Languedoc, Diocèse de S. Papoul, Parlement & Intendance de Toulouse, Recette de S. Papoul, a 843 habitans. Cette petite Ville est située au pays de l'Auragais, on l'appelle aussi Avignon; elle est près de la rivière de Lers, & à une lieue de Villefranche de l'Auragais. C'est dans cette Ville que les Albigeois massacrèrent en 1242. cinq Inquisiteurs. Comme cela se passa dans la Maison de Raimond le vieux, Comte de Toulouse, ce Prince fut accusé d'en avoir donné l'ordre, & fut obligé dans la suite par sentence du Pape Innocent III. de subir la pénitence la plus rigoureuse, qu'un Prince souverain puisse jamais souffrir.

AVILLEY, dans la Franche-Comté, Diocèse, Parlement & Intendance de Besançon, Bailliage & Recette de Vesoul, a 95 habitans.

AJOLS, dans le Quercy, Diocèse de Cahors, Parlement de Toulouse, Intendance de Montauban, Election de Cahors, a 64 habitans.

AVION & Branche, dans l'Artois, Diocèse d'Arras, Parlement de Paris, Intendance d'Amiens, Gouvernance d'Arras, Bailliage & Recette de Lens, a 367 habitans.

AVIOTH, dans le pays Messin, Diocèse, Parlement & Intendance de Metz, Duché de Cassignan, a 140 habitans.

AJOU, petite Rivière, dans la Champagne; elle prend sa source près d'Auberive, & se rend dans l'Aube près de Clairvaux.

AJOUX, dans le Vivarez, Diocèse de Viviers, Parlement de Toulouse, Intendance de Montpellier, Recette de Viviers, a 183 habitans.

AVIRE, Bourg & Château, dans l'Anjou, Diocèse d'Angers, Parlement de Paris, Intendance de Tours, Election d'Angers, a 816 habitans.

AVIREY, dans la Bourgogne, Diocèse de Langres, Parlement & Intendance de Dijon, Bailliage & Recette de Bar-sur-Seine, a 90 habitans.

AVIREY le Bois, dans la Bourgogne, Diocèse de Langres, Parlement & Intendance de Dijon, Bailliage, Grenier à sel & Recette de Bar-sur-Seine, a 416 habitans. C'est dans un vallon assez ferré par des côtes de part & d'autre. Il y a un petit ruisseau qui n'est pas navigable. C'est le grand chemin de Paris à Lion. Le Lingey petit

Village, distant de quatre cens pas d'Avirey le Bois, en dépend. Il y a une Prévôté Royale qui ressortit au Bailliage de Bar-sur-Seine.

AVIRGINIS, dans la Champagne, Diocèse de Reims, Parlement de Paris, Intendance de Châlons, a 460 habitans.

AVIRON, dans la Normandie, Diocèse d'Evreux, Parlement & Intendance de Roüen, Election d'Evreux, a 190 habitans. M. l'Evêque d'Evreux en est Seigneur.

AVIS, Bourg, dans la Saintonge, Diocèse de Saintes, Parlement de Bordeaux, Intendance de la Rochelle, Election de Saintes, a 500 habitans.

AVISAN, *Avisanum*, dans le Dauphiné.

AVISE, Ville, dans la Champagne, située sur la frontière du Rhemois, à deux lieues d'Épernay & d'Ay.

AVIZE, dans la Champagne, Diocèse de Châlons, Parlement de Paris, Intendance & Election de Châlons, a 1116 habitans.

A U L

AULLA, Justice Royale, dans l'Armagnac, Diocèse de Comenges, Parlement de Toulouse, Intendance d'Auch, Recette des quatre Vallées, a 386 habitans.

AULLAGE, dans la Normandie, Diocèse, Parlement & Intendance de Roüen, Election de Neuf Châtel, a 38 habitans. M. de Courvaudon en est Seigneur.

AULAINÉ, Bourg, dans le Maine, Diocèse du Mans, Parlement de Paris, Intendance de Tours, Election du Mans, a 504 habitans.

AULLAN, *Aulannum*, dans le Dauphiné, Diocèse de Gap, Parlement & Intendance de Grenoble, a 121 habitans.

AULANE, Ville, dans le haut Languedoc, située à une lieue de l'Airaut & de Gignac.

AULAS, dans la Guyenne, Diocèse, Parlement, Intendance & Election de Bordeaux, a 414 habitans.

AULLAS, dans le bas Languedoc, Diocèse d'Alais, Parlement de Toulouse, Intendance de Montpellier, Recette d'Alais, a 2339 habitans.

AULCHE & Ginaux, dans la Champagne, Diocèse de Reims, Parlement de Paris, Intendance de Châlons, Election de Rhetel, a 39 habitans.

AULERIC *Eboracicus*, Peuples du Diocèse d'Evreux, dans la Gaule Celtique. Voyez Evreux.

AULHAT, dans l'Auvergne, Diocèse de Clermont, Parlement de Paris, Intendance de Riom, Election d'Issoire, a 222 habitans.

AULIERGUE, Ville dans l'Auvergne.

AULIN, dans l'Armagnac, Diocèse d'Auch, Parlement de Toulouse, Intendance d'Auch, Election d'Arzac, a 216 habitans.

AULLERS & Bassilles, dans la Picardie, Diocèse de Laon, Parlement de Paris, Intendance de Soissons, Election de Laon, a 187 habitans.

AULMONT, dans la Picardie, Diocèse de Senlis, Parlement & Intendance de Paris, Election de Senlis, a 238 habitans.

AULNAC, dans l'Angoumois, Diocèse d'Angoulême, Parlement de Paris, Intendance de Limoges, Election d'Angoulême, a 316 habitans.

AULNAC, Terre, dans l'Angoumois, valant six mille livres de rente, à un descendant de la Maison de Volvire Ruffée, elle relève de Verteuil.

les **AULNAIS**, dans la Champagne, Diocèse de Sens, Parlement & Intendance de Paris,

Election
A U
Clermont
Riom,
A U
dans le
de Paris
a 873 h
A U
Reims,
lons, E
A U L
en Norm
Roüen,
habitans
de Cîtea
1131. Ce
donc l'A
qui avoi
tems cet
A U L
de Poiti
Tours,
A U L
Parleme
vreux, a
est Seign
A U L
mandie,
Intendan
bitans. C
à la Mai
rèche de
te mille
est hors d
de Cîteau
fondée l'a
l'Eglise bi
& elle a
situé aupr
tient des
A U L
tres, Parl
de Mant
ce nom, p
démie de
A U L
A U L
A U L
Laon, Par
Election d
A U L
Verdun,
cette de V
A U L
Tournay,
Maubeuge
A U L
Parlement
Iomiers, a
A U L
Jeans, Par
Election d
A U L
côte de G
tendance d
A U L
Comenges
d'Auch, V
A U L
côte de Li
de Limoge

Election de Joigny, a 85 habitans.

AULNAT, dans l'Auvergne, Diocèse de Clermont, Parlement de Paris, Intendance de Riom, Election de Clermont, a 318 habitans.

AULNAY, *Alnia*, Ville & Prevôté Royale, dans le Poitou, Diocèse de la Rochelle, Parlement de Paris, Intendance de Poitiers, Election de Niort, a 873 habitans.

AULNAY, dans la Champagne, Diocèse de Reims, Parlement de Paris, Intendance de Châlons, Election de Reims, a 19 habitans.

AULNAY, *Alnetum*, Bourg, dans le pays Bessin, en Normandie, Diocèse de Bayeux, Parlement de Roüen, Intendance & Election de Caën, a 363 habitans. C'est une Abbaye d'hommes de l'Ordre de Cîteaux, fondée par Jourdain de Saye, vers l'an 1131. Cette Abbaye a neuf mille livres de revenu, dont l'Abbé en a cinq mille. Le seigneur M. Huët qui avoit été Evêque d'Avanches, a possédé longtemps cette Abbaye.

AULNAY, Bourg, dans le Poitou, Diocèse de Poitiers, Parlement de Paris, Intendance de Tours, Election de Loudun, a 210 habitans.

AULNAY, dans la Normandie, Diocèse, Parlement & Intendance de Roüen, Election d'Evreux, a 250 habitans. Le Sieur de Lamblon en est Seigneur.

AULNAY & Bavequë, Bourg, dans la Normandie, Diocèse de Bayeux, Parlement de Roüen, Intendance de Caën, Election de Vire, a 1486 habitans. C'est une Terre considérable qui est venue à la Maison de Tessé, par feuë Madame la Maréchale de Tessé: elle est Baronic, & vaut trente mille livres de rente; le Château Seigneurial est hors du Bourg. Il y a une Abbaye de l'Ordre de Cîteaux, de la Filiation de Savigny, qui a été fondée l'an 1131. la Réforme y est en bon état & l'Eglise bien bâtie; elle est à six lieues de Caën, & elle a dix mille livres de revenu. Aulnay est situé auprès de la petite riviere d'Oudon; l'on y tient des marches considérables.

AULNE, dans la Beauce, Diocèse de Chartres, Parlement & Intendance de Paris, Election de Mantes, a 352 habitans. Il y a une Abbaye de ce nom, près la riviere de Sambre, à une lieue & demie de Thiin.

AULNIE, voyez les Humeaux de Chaintré.

AULNIS, Pays, voyez Aunis.

AULNOIS, dans la Picardie, Diocèse de Laon, Parlement de Paris, Intendance de Soissons, Election de Laon, a 241 habitans.

AULNOY, dans le pays Messin, Diocèse de Verdun, Parlement & Intendance de Metz, Recette de Verdun, a 20 habitans.

AULNOY, dans la Flandre, Diocèse de Tournay, Parlement de Douay, Intendance de Maubeuge, Prevôté-le-Comte, a 87 habitans.

AULNOY, dans la Brie, Diocèse de Meaux, Parlement & Intendance de Paris, Election de Coulmiers, a 299 habitans.

AULNOY, dans l'Orléanois, Diocèse d'Orléans, Parlement de Paris, Intendance d'Orléans, Election de Pithiviers, a 325 habitans.

AULON, dans le pays de Nebouzan, Diocèse de Comenges, Parlement de Toulouse, Intendance d'Auch, a 164 habitans.

AULON, dans les quatre Vallées, Diocèse de Comenges, Parlement de Toulouse, Intendance d'Auch, Vallée d'Aure, a 81 habitans.

AULONZA, Bourg, dans le Limosin, Diocèse de Limoges, Parlement de Paris, Intendance de Limoges, Election de Tulle, a 1395 habitans.

AULPS, *Alpes*, Ville de Provence, située à deux lieues du Verdon, Siège d'une Justice Royale & d'un petit Bailliage, près la Viguerie de Draguignan, Diocèse de Fréjus, Parlement & Intendance d'Aix, Chef-lieu d'une Recette & d'un Bailliage, a 868 habitans. Elle députée aux Assemblées de la Province. Son Eglise Paroissiale est dédiée à Saint Pancracé; l'on a transféré dans cette Eglise en 1499. le Chapitre de Notre-Dame de Valmoisine, qui en étoit à une demi-lieue. Ce Chapitre est composé à présent d'un Prevôt, d'un Sacristain, de six Chanoines, de six Beneficiers & de deux Curez; l'on croit qu'il avoit été fondé à Valmoisine, avant l'an 1166. sous le règne d'Ildefonse, premier Roy d'Aragon & Comte de Provence; les Chanoines devoient autrefois être Gentilshommes, & en avoir le train & l'équipage. Il y a aussi une Maison de Peres de l'Oratoire & un Convent d'Ursulines. Son territoire est abondant & agréable, & l'air en est très-sain.

AULT, voyez le Bourg d'Ault.

AULTRECOURT, dans la Prevôté de Moulson, Gouvernance du pays Messin, Diocèse de Reims, a 371 habitans.

AULTRY & le Grand Bois, dans la Champagne, Diocèse de Reims, Parlement de Paris, Intendance de Châlons, a 516 habitans.

AULU, dans la Beauce, Diocèse de Chartres, Parlement de Paris, Intendance d'Orléans, Election de Dourdan, a 169 habitans.

AULUS, dans le Comté & du Diocèse de Comenges, Parlement de Toulouse, Intendance d'Auch, Election de Comenges, a 160 habitans.

AUM

AUMAG, dans la Normandie, Diocèse, Parlement & Intendance de Roüen, Election d'Arques, a 188 habitans.

AUMAGNE, Bourg, dans le Saintonge, Diocèse de Saintes, Parlement de Bordeaux, Intendance de la Rochelle, Election de Saint Jean d'Angely, a 875 habitans.

AUMALE, *Alba mala; Aumaleum, Alba marla*. Les Anglois l'appellent encore *Albe-marle*; Ville de la haute Normandie, Diocèse, Parlement & Intendance de Roüen, Election de Neuf-Châtel, a 278 habitans. Cette Ville est Siège d'un Bailliage, d'une Vicomté, d'une Maîtrise des Eaux & Forêts, & il y a un Corps de Ville, dont les principaux Magistrats sont un Maire & quatre Echevins. Elle est située aux frontieres de la Picardie; Chef-lieu d'un Duché, qui après avoir été possédé en titre de Comté par la Maison d'Harcourt; a passé dans la Maison de Guise, en laquelle elle étoit entrée par le mariage de Marie d'Harcourt Comtesse d'Aumale, avec Antoine de Lorraine de Vaudemont en 1417. Blanche de Ponthieu héritiere d'Aumale, avoit épousé le Comte d'Harcourt, décapité à Roüen sous le Roy Jean. Néanmoins Aumale fut érigé en Duché-Pairie l'an 1547. en faveur de la Maison de Guise, qui fut éteinte par la mort du dernier Charles de Lorraine, Duc d'Aumale en 1620. d'où elle a passé à Madame de Nemours de Savoye, de qui le Duc du Maine l'a achetée; Louis XIV. a fait revivre la Duché-Pairie en faveur de ce Prince en 1695.

Aumale a été possédée autrefois par les descendants des Comtes de Troyes, qui en avoient été gratifiés par Guillaume le Conquérant, qu'ils avoient suivi en Angleterre. Philippe Auguste les en a dépouillés pour avoir toujours suivi le parti

des Anglois. Ils n'en ont pas moins porté la qualité de Comtes d'Albemarle, qui est le même qu'Aumale qui en dérive. La Maison de ces Seigneurs étant éteinte, ce nom n'a plus servi que de titre, dont quelques Princes & quelques Seigneurs Anglois ont été revêtus, entr'autres le célèbre Général Monck, qui fut fait Duc d'Albemarle par Charles I. L. qu'il avoit rétabli sur le Trône d'Angleterre.

L'on fabrique à Aumale quantité de serges qui sont fort estimées; l'on y fabrique aussi des frocs, dont le petit peuple des environs se sert. Il y en a plus de six cens métiers, qui occupent un grand nombre d'ouvriers; c'est la seule manufacture de cette espèce dans le Royaume. Cette Ville est située sur le penchant d'une colline, à peu de distance de la Bresle, dont elle n'est séparée que par une prairie. Il y a une Paroisse dans la Ville dédiée à S. Pierre, & une autre hors de la Ville, dédiée à sainte Marguerite: il y a aussi une Abbaye de l'Ordre de S. Benoît, sous le vocable de S. Martin, *Sancti Martini de Antraco*; cette Abbaye étant tombée en ruine, elle a été depuis peu rétablie par les Religieux de la Congrégation de S. Maur, qui y ont été introduits en 1704. Il y a aussi un Couvent de Penitens du Tiers-Ordre, & un autre de Religieuses de l'Ordre de S. Dominique. L'on y tient trois marchés par semaine, le Mardi, le Jeudi & le Samedi, & trois foires par an.

La Forêt ou le Bois d'Aumale est près de cette Ville, entre le pays de Bray & la Picardie; elle a bien trois lieus de circuit.

AUMATRE, dans la Picardie, Diocèse d'Amiens, Parlement de Paris, Intendance & Election d'Amiens, a 491 habitans.

AUMAY, dans la Normandie, Recette d'Arques, a 210 habitans. Les Religieux de Bonne-nouvelle en sont Seigneurs.

AUMECOURT, dans la Picardie, Diocèse de Beauvais, Parlement & Intendance de Paris, Election de Beauvais, a 674 habitans.

AUMELAS, dans le bas Languedoc, Diocèse de Besiers, Parlement de Toulouse, Intendance de Montpellier, Recette de Beziers, a 149 habitans.

AUMENANCOURT le Grand, dans la Champagne, Diocèse de Reims, Parlement de Paris, Intendance de Châlons, Election de Reims, a 215 habitans.

AUMENANCOURT le petit, dans la Champagne, Diocèse de Reims, Parlement de Paris, Intendance de Châlons, Election de Reims, a 130 habitans.

AUMENUCOURT, dans la Normandie, Diocèse, Parlement & Intendance de Rouen, Election de Chaumont, a 218 habitans.

AUMEUR, dans la Franche-Comté, Diocèse & Recette de Dole, a 139 habitans.

AUMERVAL, dans l'Artois, Diocèse d'Arras, Parlement de Paris, Intendance d'Amiens, Gouvernance d'Arras, Bailliage & Recette de S. Pol, a 128 habitans.

AUMES, Bourg, dans le bas Languedoc, Diocèse d'Agde, Parlement de Toulouse, Intendance de Montpellier, Recette d'Agde, a 229 habitans.

AUMESSAS, dans le bas Languedoc, Diocèse d'Alais, Parlement de Toulouse, Intendance de Montpellier, Recette d'Alais, a 207 habitans.

AUMEVILLE, dans la Normandie, Dio-

cése de Coutances, Parlement de Rouen, Intendance de Caën. Cette Paroisse est sur le bord de la mer. Le Seigneur prend le titre de Capitaine général de toute la côte.

AUMEVILLE, dans la Normandie, Diocèse de Coutances, Parlement de Rouen, Intendance de Caën, Election de Valognes, a 216 habitans.

AUMONIERE, ou l'Hôpital d'Ammoniere, dépendante de S. Antoine en Franche-Comté; elle est du Diocèse de Langres.

AUMOSNE, *Eleemofina*, Abbaye d'hommes & Fille de l'Ordre de Cîteaux, dans le Diocèse de Chartres. Thibaut IV. Comte de Blois, fonda cette Abbaye vers l'an 1121. ses Successeurs lui ont fait beaucoup de bien. Calixte III. donna à l'Abbé de l'Aumône le Privilège d'officier pontificallement, par sa Bulle de l'an 1455. Elle vaut quatre mille livres à l'Abbé; elle est située dans le Comté de Dunois, à quatre lieus de Châteaudun.

AUMONT, dans la Picardie, Diocèse d'Amiens, Parlement de Paris, Intendance & Election d'Amiens, a 234 habitans. C'est cette Terre qui a donné le nom à la Maison d'Aumont, qui a fait transporter ce nom à la Terre d'Isles près de Troyes, quand elle a été érigée en Duché-Pairie, l'an 1665. Voyez Aumont Isles. Il y a un Prieuré valant cinq mille livres.

AUMONT, dans la Franche-Comté, Diocèse, Parlement & Intendance de Besançon, Bailliage & Recette de Salins, a 484 habitans.

AUMONT & Savignac, dans la Saintonge, Diocèse de Saintes, Parlement de Bordeaux, Intendance de la Rochelle, Election de Saintes, a 158 habitans.

AUMONT Isles, près de Troyes, dans la Champagne, Diocèse de Troyes, Parlement de Paris, Intendance de Châlons, Election de Troyes, a 269 habitans. Ce lieu s'appelloit Isles, avant qu'il fût la Duché-Pairie d'Aumont, Voyez Isles & Aumont en Picardie.

AUMONTEIL, dans le bas Languedoc, Diocèse de Castres, Parlement & Intendance de Toulouse, Recette de Castres, a 340 habitans.

AUN

AUNAY, dans l'Auvergne, Diocèse de Saint Flour, Parlement de Paris, Intendance de Riom, Election d'Aurillac, a 159 habitans.

AUNAT, dans le bas Languedoc, Diocèse d'Alat, Parlement & Intendance de Toulouse, Recette d'Alat, a 615 habitans.

AUNAUX, Bourg, dans le Maine, Diocèse du Mans, Parlement de Paris, Intendance de Tours, Election du Mans, a 368 habitans.

AUNAY sous Auneaux, *Ametum sub Anealdis*; d'Aunus qui signifie l'arbre nommé Aune, dans la Beauce, Diocèse de Chartres, Parlement de Paris, Intendance d'Orléans, Election de Chartres, a 324 habitans. C'est une Châtellenie.

AUNAY, dans l'Artois, Diocèse d'Arras, Parlement de Paris, Intendance d'Amiens, Gouvernance d'Arras, Bailliage & Recette de Lens, a 175 habitans.

AUNAY, dans la Normandie, Diocèse d'Evreux, Parlement de Rouen, Intendance d'Alençon, Election de Verneuil, a 282 habitans.

AUNAY, dans le Nivernois, Diocèse d'Aunton, Parlement de Paris, Intendance de Moulins, Election de Châteaunon, a 44 habitans.

AUNAY,

A U

Dioc

dance

A U

Dioc

dance

A U

du C

quar

plus q

qui y

dans l

A U

cèse d

de Ch

A U

Châlon

lons, F

A U

Séz, l

tion d'

A U

les A

l'A U

Châlon

l'Ainc,

A U

nie, d

lement

de Cha

mé par

se y tai

a cu au

la Minc

A U

cèse de

ris, Ele

A U

cèse de

ris, Ele

Un P

tendit il

mine d'

qu'il tir

d'un mé

fuite que

la décou

A U

Militaire

ronge S

partie.

pays Bro

il est bo

rient par

ge, au n

l'occiden

des Aulin

toire de

nommé l

le. Ce g

d'où il e

les Rois

de marais

de l'Inte

Sa Ville

Charente

geres, B

arroff pa

Charente

que ceux

ay - Cha

caëlle de

Tom

AUNAY aux Planches, dans la Champagne, Diocèse de Châlons, Parlement de Paris, Intendance & Election de Châlons, a 184 habitans.

AUNAY fur Marne, dans la Champagne, Diocèse de Châlons, Parlement de Paris, Intendance & Election de Châlons, a 228 habitans.

AUNAY, ou le Port d'Aunay, petite Ville du Comté Nantois, dans la Bretagne, à un demi-quart de lieu de Coneron sur la Loire. Ce n'est plus qu'un petit Village habité par des Pêcheurs, qui y prennent les premières Aloses, qui entrent dans la Loire en grande quantité.

AUNAY l'Aître, dans la Champagne, Diocèse de Châlons, Parlement de Paris, Intendance de Châlons, Election de Vitry, a 173 habitans.

AUNAY, dans la Champagne, Diocèse de Châlons, Parlement de Paris, Intendance de Châlons, Election de Bar-sur-Aube, a 187 habitans.

AUNAY, dans la Normandie, Diocèse de Séez, Parlement de Rouen, Intendance & Election d'Alençon, a 417 habitans.

AUNAY, voyez S. Germain d'Aunay.

AUNAY, voyez Bray & les Aunay.

L'AUNE, petite Rivière, qui naît du côté de Châlons, coule dans la Brie, & se décharge dans l'Ainé, vis-à-vis de sainte Manchoul.

AUNEAU, *Alnealdum*, Bourg & Châtellenie, dans la Beauce, Diocèse de Chartres, Parlement de Paris, Intendance d'Orléans, Election de Chartres, a 1123 habitans. Ce Bourg est renommé par la défaite des Reîtres, que le Duc de Guise y tailla en pièces, le 14. Septembre 1587. Il y a eu aussi une rencontre pendant les troubles de la Minorité de Louis XIV.

AUNECOURE, dans la Beauce, Diocèse de Chartres, Parlement & Intendance de Paris, Election de Dreux, a 407 habitans.

AUNEUIL, Bourg, dans la Picardie, Diocèse de Beauvais, Parlement & Intendance de Paris, Election de Beauvais, a 122 habitans.

Un Particulier d'Auneuil nommé Prevoist, prétendit il y a quelques années avoir découvert une mine d'or, au territoire d'Auneuil. La terre qu'il tiroit de la mine, paroïssoit en effet chargée d'un métal jaune & luisant; mais on connut ensuite que ce n'étoit qu'un marcasite imparfait, & la découverte a été abandonnée.

AUNIS, *Aunifium*, Pays & Gouvernement Militaire de Province, qui a été séparé de la Saintonge & même du Poitou, dont il a fait autrefois partie. Il comprend, outre le pays d'Aunis, le pays Brouageais & les Isles de Ré & d'Oleron; il est borné au septentrion par le Poitou, à l'orient par une partie du Poitou & de la Saintonge, au midi par une partie de la Saintonge, & à l'occident par l'Océan. Ce pays a pris son nom des Aunes, qui avoient donné le leur à un territoire de trois lieus de long & deux de large, nommé le grand Fief d'Aunis près de la Rochelle. Ce grand Fief a eu des Seigneurs particuliers, d'où il est venu à la Maison de Thoirars; depuis les Rois de France l'ont acheté. Il y a beaucoup de marais salans dans ce pays. Il est du Diocèse, de l'Intendance & de la Recette de la Rochelle. Sa Ville capitale est Rochefort, port de mer sur la Charente; ses autres Villes principales sont Surgères, Brotiage, Tonny-Charente. &c. Il est arrosé par la rivière de Seve-Nantaise & par la Charente. Il y a plusieurs ports sur ces côtes, tels que ceux de la Rochelle, de Rochefort, de Tonny-Charente & de S. Martin de Ré. L'on recueille dans ce pays du bled & du vin; c'est où

l'on fabrique le meilleur sel de France; l'on nourrit aussi beaucoup de bétail dans les marais. Les côtes de ce pays sont gardées par une milice, composée de huit à neuf mille hommes, & commandée par des Capitaines-Garde-Côtes.

AUNEZEUX, voyez Colligni & Aunizeux.

AUNOY d'Arbol, dans la Champagne, Diocèse de Langres, Parlement de Paris, Intendance de Châlons, Election de Langres, a 128 habitans.

AUNOY, dans la Flandre, Diocèse de Tournay, Parlement de Doulay, Intendance & Gouvernance de Maubeuge, a 56 habitans.

AUNOU, dans la Normandie, Diocèse de Séez, Parlement de Rouen, Intendance d'Alençon, Election d'Argentan, a 388 habitans. Ce lieu a titre de Baronie, appartenant à la Maison de Montaigne d'O.

AUNOU, dans la Normandie, Diocèse de Séez, Parlement de Rouen, Intendance & Election d'Alençon, a 818 habitans. Ce lieu est situé près de Séez; la rivière d'Orne y prend sa source.

A V O

AVOCOURT, dans le pays Messin, Diocèse de Verdun, Parlement & Intendance de Metz, Recette de Verdun, a 510 habitans.

AVOINE, Cense, dans la Touraine, Diocèse de Tours, Parlement de Paris, Intendance de Tours, Election de Chinon, a 441 habitans.

AVOINE & les Communeaux, Bourg, dans le Maine, Diocèse du Mans, Parlement de Paris, Intendance de Tours, Election du Mans, a 46 habitans.

AVOINES, dans la Normandie, Diocèse de Séez, Parlement de Rouen, Intendance d'Alençon, Election d'Argentan, a 454 habitans.

AVOISE, Bourg, dans l'Anjou, Diocèse d'Angers, Parlement de Paris, Intendance de Tours, Election de la Fleche, a 517 habitans. Ce lieu est situé sur la rivière de Sarthe, à sept lieus du Mans, à deux de Sablé, à quatre de la Fleche & à dix d'Angers. L'Eglise est dédiée à S. Laurent; outre la Cure, il y a un Prieuré. L'on remarque auprès de l'Eglise une fouche extraordinaire par sa grosseur & par ses branches, qui font une enceinte autour de cette Eglise. Cette treille produit seule jusqu'à une pipe de vin. Ce Bourg est d'un assez grand commerce; le principal consiste en fer, en ardoise & en bois. L'air de ce Bourg est très-sain; l'on y vit long-tems, & les habitans sont fort laborieux. Les Châteaux de Peche-Seuly & de la Pervine dépendent de sa Paroisse.

AVON, dans le Gàrinois, Diocèse de Sens, Parlement & Intendance de Paris, Election de Melun, a 661 habitans.

AVON, dans la Touraine, Diocèse d'Angers, Parlement de Paris, Intendance de Tours, Election de Richelieu, a 624 habitans. C'est une Paroisse dont la Cure est à la Collation de l'Abbesse de Beaumont.

AVONDANCE, dans l'Artois, Diocèse d'Arras, Parlement de Paris, Intendance d'Amiens, Gouvernance d'Arras, Bailliage & Recette de S. Pol, a 64 habitans.

AVONDANS, dans la Champagne, Diocèse de Troyes, Parlement de Paris, Intendance de Châlons, Election de Troyes, a 248 habitans.

AVONNE, dans la Bourgogne, Diocèse de Langres, Parlement & Intendance de Dijon, Bailliage & Recette de Semur en Auxois, Grenier à sel de Viteaux, a 86 habitans.

AVONNE, dans la Bourgogne, Diocèse d'Autun, Parlement & Intendance de Dijon, Bailliage & Recette de Semur en Auxois, a 87 habitans. C'est pays de montagnes : il y a environ vingt ouvrées de vignes. L'Abbé de Seyne nomme à la Cure.

AVORD, dans le Berry, Diocèse de Bourges, Parlement de Paris, Intendance & Election de Bourges, a 131 habitans.

AVOT, dans la Bourgogne, Diocèse de Langres, Parlement & Intendance de Dijon, Bailliage & Recette de Dijon, Grenier à sel de Saux-le-Duc, a 85 habitans. Ce lieu est situé entre deux montagnes : il n'y a qu'un ruisseau ; mais par les pluies y a un torrent, à cause de la situation du lieu. C'est un pays de forêts & de montagnes.

AVOUAY, dans la Franche-Comté, Diocèse, Parlement & Intendance de Besançon, Bailliage & Recette de Vesoul, a 44 habitans.

AVOUDREY, dans la Franche-Comté, Diocèse, Parlement & Intendance de Besançon, Bailliage & Recette d'Ornans, a 360 habitans.

AUPEGARD, dans la Normandie, Diocèse, Parlement & Intendance de Rouen, Election d'Arques, a 606 habitans. Le Seigneur en porte le nom.

AUP

AUPOUL, dans la Bourgogne, Diocèse d'Autun, Parlement & Intendance de Dijon, Bailliage, partie d'Autun & partie de Bourbon-Lancy, Recette de Bourbon-Lancy, Grenier à sel d'Autun, a 78 habitans. C'est pays de rochers de roches ardoises : il y a huit cens une ouvrée de vignes. L'Evêque d'Autun est Collateur de la Cure ; c'est une Paroisse de petite étendue, située entre deux coteaux.

AUPOULS, dans le haut Languedoc, Diocèse de S. Papoul, Parlement & Intendance de Toulouse, Recette de S. Papoul, a 360 habitans.

AUPS, *Alpen* ou *Beata Maria Alpensis Abbatia*. Il y a une Abbaye d'Aups au Diocèse de Genève, & située au Duché de Savoie, voyez Aulps.

AUQ

AUQUAINVILLE, dans la Normandie, Diocèse de Lisieux, Parlement de Rouen, Intendance d'Alençon, Election de Lisieux, a 484 habitans.

AUQUETIENVILLE, dans la Normandie, Diocèse, Parlement & Intendance de Rouen, Election de Caudebec, a 164 habitans.

AUR

AURADE, dans l'Armagne, Diocèse de Lombes, Parlement de Toulouse, Intendance d'Auch, Election de Riviere-Verdun, a 80 habitans.

AURADOU, dans l'Agenois, Diocèse d'Agen, Parlement & Intendance de Bordeaux, Election d'Agen, a 716 habitans.

AURADOUR Saint Genest, Bourg, dans le Limosin, Diocèse de Limoges, Parlement de Bordeaux, Intendance & Election de Limoges, a 979 habitans.

AURAGNE, dans le haut Languedoc, Diocèse, Parlement, Intendance & Recette de Toulouse, a 980 habitans.

AURAINVILLE, dans l'Isle de France, Diocèse, Parlement, Intendance & Election de Paris, a 277 habitans.

AURAINVILLE, *Auranvilla*, dans la Champagne, Diocèse de Toul, Parlement de Paris, Intendance de Châlons, Election de Chaumont, Prevôté de Grand, a 50 habitans. La Cure est à la Collation du Chapitre de la Cathédrale de Toul ; son Eglise est dédiée à Notre-Dame.

AVRANCHES, *Abrines*, Ville, dans la Normandie, Siège d'un Evêché suffragant de l'Archevêché de Rouen, & d'une Vicomté, d'un Bailliage non ressortissant, & d'une Election, de l'Intendance de Caën, & du Parlement de Rouen, avec des Jurisdictions d'Officialité, de Police, de Mairie & des Traittes ; on y compte 4806 habitans ; elle est à soixante-cinq lieues de Paris, & à dix de Coutances. Elle est située sur une côte, à une demi-lieue de la mer, sur la petite riviere de Sée, qui se rend un peu au-dessus dans le Golfe du mont S. Michel, sur la frontière de Bretagne. L'élévation du lieu où elle est bâtie, lui procure l'agrément d'une très-belle vue. Cette Ville est très-ancienne. Son ancien nom étoit *Ingena* Capitale des Peuples nommez *Ab-inetani*, *Abrincateni*, *Abrincate*, d'où l'on a formé son nom moderne *Abrince* Elle a eu aussi le nom de *Legedia*, & l'on prétend qu'elle porta d'abord celui d'*Arborica*, à cause des hauts arbres d'une Forêt, où elle a commencé d'être bâtie. Le rellux de la Mer remonte jusqu'à la Ville d'Avranches, par la petite riviere de la Sée, & y porte une grande quantité de sables, que les paylans viennent enlever pour fumer les terres, & il en est ainsi de toutes les côtes occidentales de la basse Normandie. Jusqu'à ce que la Bretagne ait été réunie à la Couronne, Avranches a toujours servi de Boulevard & de Place d'Armes, pour résister aux Bretons. Ils la prirent néanmoins d'assaut, sur Jean sans Terre l'an 1203, sous la conduite de Gui de Thouars. Ils rasèrent son Château & ses fortifications. Comme elles avoient été mal rétablies, S. Louis reconnoissant l'importance de cette Place, y fit faire une seconde enceinte avec de bons fossés, & parce qu'il prit quelque terrain du domaine de l'Evêque, il assujettit le sien à payer à ce Prélat douze livres de rente en récompense. Avranches fut du Domaine de Charles Roy de Navarre, dans le quatorzième siècle. Etant depuis tombée entre les mains des Anglois, ils en furent chassés l'an 1450. L'an 1562, elle fut livrée par trahison aux Calvinistes, qui pillèrent & saccagèrent les Eglises. Quelque tems après, ayant pris le parti de la Ligue, les Royaux l'assiégèrent & la prirent après une longue résistance. On ne peut pas dire précisément quand l'Evêché d'Avranches fut établi. On croit que c'est vers l'an 400. & que S. Leonce en a été le premier Evêque. L'Eglise Cathédrale, dont le Siège a toujours été rempli par d'illustres Evêques, fut dédiée à S. André & consacrée en l'année 1121, par l'Evêque Turgis, en présence d'Henri II. Roy d'Angleterre, & d'une pièce de Concile. L'on y en tint un Provincial l'an 1172.

L'Evêché n'est pas d'une grande étendue, n'ayant que quatorze lieues de longueur sur huit de largeur. Il a la mer à l'occident, & des autres côtes est contigu aux Evêchés de Coutances, de Bayeux, du Mans, de Rennes, & de Dol, & ne contient que cent quatre-vingt Paroisses. Il est estimé valloir seize mille livres de revenu, sur quoi il y a des charges à acquiter. Entre ses Evêques Louis

de Bourbe beaucoup naissance, que Robert tiennent un Lettres. Il reconnu p tient le Si neuvième y en ayan Catalogue.

Le Chap ches, est e d'un Tréfo cres & de en font de n'étant que ses fauxbou mé *Mouton*. Avranches tre-Dame , chacune l'ur Couvent de un des faux & une Mai

Il y a ma ne ; savoir Foire le len lection d'Avr

l'AVRA Pays, dans té de cette Pr fait la partie doit il dériv tantin au sep le Maine & l' & le Golphe oient l'an *Abbrincati* o

L'Avranchi Praère tranf les III. Roy Charles VI. Pont-Orfon, rain & plustie L'Election a la forme d tes sont à Gr Cancellés ver mandie, & d Rivieres princ de vingt tou se ; c'est-à-dire de leur cours & secs.

La premiere separe la Bret Pont-Orfon. dans la Grévy de pierre, qu' dernière est la

Les chemit paration tous terrain. Il n'y lection, Avra Mont S. Mich de S. Maur, d & de la Luzer tués. L'Electi que la Vicom Président. de l'Election.

de Bourbon qui fut le quarante-unième ; a fait beaucoup d'honneur à ce Siège par son agulte naissance, & quelques autres par leur savoir, tels que Robert Cenalis & Pierre Daniel Huert, qui tiennent un très-beau rang dans la République des Lettres. Il y a de plus cinq Evêques d'Avranches reconnus pour Saints. Maître César le Blanc qui en tient le Siège aujourd'hui (1725.) est le cinquante-neuvième de ceux dont on a conservé les noms ; y en ayant quelques-uns qui manquent dans le Catalogue.

Le Chapitre de l'Eglise Cathédrale d'Avranches, est composé d'un Doyen, d'un Chantre, d'un Trésorier, d'un Ecolâtre, de deux Archidiares & de vingt-cinq Chanoines. Les Bénédictes en font de peu de valeur, les plus considérables n'étant que de sept cens livres. Il y a dans l'un de ses fauxbourgs, un Prieuré de Bénédictines nommé *Moutons*. Outre la Cathédrale, on compte à Avranches trois Eglises Paroissiales, sçavoir Notre-Dame, S. Gervais, & S. Saturnin, qui font chacune l'un de ses fauxbourgs. Il y a encore un Couvent de Capucins, un Collège situé aussi dans un des fauxbourgs, un Hôpital, un Séminaire, & une Maison de Prémontrez.

Il y a marché à Avranches trois fois la semaine ; sçavoir le Mardi, Jeudi & Samedi, & une Foire le lendemain de la Fête de S. André. L'Élection d'Avranches est composée de sept Juges.

AVRANCHIN, *Abrincensis Ager*, petit Pays, dans la basse Normandie, situé à l'extrémité de cette Province, sur le bord de la mer, & qui fait la partie occidentale du Diocèse d'Avranches, dont il dérive son nom. Il est borné par le Cotentin au septentrion ; par le Beffin à l'orient ; par le Maine & la Bretagne au midi, & par la mer & le Golphe du Mont S. Michel à l'occident. Il contient l'ancienne demeure des Peuples nommez *Abrincateni* ou *Abrincata*.

L'Avranchin étoit une Vicomté que Robert de Prêtre transporta à S. Louis l'an 1256 & dont Charles III. Roy de Navarre céda les droits au Roy Charles VI. l'an 1404. Il renferme Avranches, Pont-Orson, S. James, le Mont S. Michel, Mortain & plusieurs autres Bourgs.

L'Élection d'Avranches, comprise dans ce Pays, a la forme d'un fer à cheval, dont les deux pointes sont à Granville, du côté du nord, & à Cancellés vers la Bretagne. Les Elections de Normandie, & de Vire sont à l'orient. Elle a trois Rivieres principales, qui portent des bateaux plats de vingt tonneaux, aussi loin que le flot les pousse ; c'est-à-dire une lieue dans les terres. Le surplus de leur cours est emporté de Moulins & de Chauffées.

La premiere de ces Rivieres est le Coesnon, qui separe la Bretagne de la Normandie. Elle passe à Pont-Orson. La seconde est la Sculle, qui se perd dans la Grève, près de laquelle il y a un Pont de pierre, qu'on dit être l'ouvrage des Fées. Et la dernière est la riviere de Sée.

Les chemins de cette Election ont besoin de réparation tous les ans, à cause de l'humidité du terrain. Il n'y a que deux Villes closes dans l'Élection, Avranches & S. Michel. Les Abbayes du Mont S. Michel Ordre de S. Benoît, Congregation de S. Maur, de Montmorel Ordre de S. Augustin, & de la Luzerne Ordre de Prémontrez, y sont situées. L'Élection est composée de sept Juges, ainsi que la Vicomté, & le Bailliage en a quatre. Il y a un Président des Traités-Foraines pour le reste de l'Élection. Il y a aussi les Vicomtez de S. James,

& de Pont-Orson, qui ont encore un Président des Traités, dont la Jurisdiction s'étend sur le sel blanc & quart-bouillon. Et les Juges de l'Élection prennent connoissance du gros sel qui y est défendu.

L'air du pays d'Avranchin est assez doux, & assez tempéré. Les hommes y sont polis, adroits & aiment la guerre ; ce qui fait qu'il y a plus de soldats de ce pays-là dans les Armées du Roy, que de tous les autres de la basse Normandie. Il n'y a aucune Manufacture ni commerce que le cidre, dont on en transporte beaucoup en Bretagne, & le sel blanc qui se forme sur le rivage de la mer. Les peuples y vivent des bleds du pays ; ils sont même souvent obligés d'en aller chercher en Bretagne. Les pâturages y sont rares. On fait du sel blanc dans quatre Paroisses du bord de la côte. Les cidres se débitent à Granville, à S. Malo & en basse Bretagne, & sont estimés les meilleurs de la basse Normandie. Les lins & les chanvres qui y sont abondans, sont portés à Granville, ou au pays du Maine, ou en Anjou.

La partie orientale du Diocèse, qui est aux environs de Mortain, est moins fertile & plus montagneuse : toutefois elle produit du seigle, du froment, beaucoup d'avoine, de l'orge en quelques lieux, mais peu de froment.

AURANVILLE, dans la Champagne, Diocèse de Langres, Parlement de Paris, Intendance de Châlons, Élection de Langres, a 155 habitans.

AURAY, dans la Bretagne, Diocèse de Nantes, Parlement de Rennes, Intendance & Recette de Nantes, a 230 habitans.

AURAY, *Auricum*, Ville, port de mer du Duché de Bretagne, Diocèse de Vannes, Parlement de Rennes, Intendance de Nantes, Recette de Vannes, a 877 habitans. Cette Ville est située sur la Baye de Morbihan. On y fait un assez grand commerce de grains, que les habitans portent en Espagne, & sur les côtes de la Gascogne ; de fer en verges, de miel, & de sardines. Cette Ville n'est formée que par une enfilade de maisons & une belle rue. Elle est renommée dans l'Histoire, par la Victoire remportée le 29. Septembre 1364 par le Comte Jean de Montfort cinquième du nom, sur Charles Comte de Blois, qui périt dans le combat. Cette Victoire acquit au premier le Duché de la Bretagne, dont il fut Duc, sous le nom de Jean IV. surnommé le Vaillant. Les matelots ont beaucoup de dévotion à Notre-Dame d'Auray, qui est dans une Chapelle nommée de Bethléem, au milieu des bois.

AURE, Vallée, faisant partie du Comté de Comenges, située dans les Pyrénées, où l'on trouve de beaux sapins pour les Vaisseaux. Cette Vallée a eu des Seigneurs Vicomtes, qui ont fait hommage aux Comtes de Bigorre. Elle a depuis tombé dans la maison de la Barre, puis dans celle d'Artier en Bigorre, qui a pris le nom de Grammont, d'où la vallée d'Aure a passé dans la Maison d'Armagnac.

Les vallées d'Aure & de Barouffe sont coustiguës ; quoique séparées par de hautes montagnes. Elles confinent au Comté de Bigorre vers l'occident, au Comenges vers le nord, vers le midi aux Pyrénées qui le séparent de l'Arragon, & aux Elections de Comenges & de Riviere-Verdun vers l'orient ; le Climat y est tempéré dans la plaine, plus froid au voisinage des montagnes, & très-froid dans l'intérieur des mêmes montagnes.

Les Forêts les plus considérables du pays de

Foix, se trouvent dans les montagnes d'Aurée & Barouffe, elles sont de sapin, hêtre & peu de chêne. On y coupe tous les ans de très-beaux mats de Vaisseaux, des rames de Galere, & du bois de Bordage pour la construction des Navires du Roy, lesquels passent aux magazins du levant ou de Rochelort, par le moyen des rivières de Neite & de Garonne: ce qui ne peut servir à ces usages, se débite en bois à bâtir, qui s'arrête ordinairement à Toulouse. On recueille du bled & autres grains dans ces Vallées, mais peu. La plus grande partie des Terres sont en pâturage pour les bestiaux: On les échange avec les Espagnols, contre de l'argent, du vin, ou du bled. Ce qu'il y a d'heureux pour ces Vallées, c'est qu'au moyen du droit des pafferies, le commerce va toujours sans interruption. L'autre espèce de commerce propre aux Vallées, est celui des étoffes dites Cordelars, qui se débiterent à Toulouse & à Montauban par les Rivieres. On a trouvé des marbriers dans plusieurs endroits de ces Vallées, mais on a cessé d'y travailler.

AURÉ, dans la Champagne, Diocèse de Reims, Parlement de Paris, Intendance de Châlons, Election de Reims, a 148 habitans.

AURE, *Aura*, *Aurea*. Il y a en Normandie deux Rivieres qui portent le nom d'*Aure*; l'une vient du Perche & on prononce l'*V*, en consonne: l'autre est dans le Bessin, & elle est appellée *Aurea* dans un Cartulaire de l'Eglise de Bayeux, ce qui semble marquer qu'on y auroit quelquefois treuvé du sable d'or: elle se jette dans l'Eure après avoir passé à Verneuil. Voici ces deux Rivieres décrites séparément.

AVRE, *Ava*, Riviere, en Normandie, à une lieue de l'Abbaye de la Trappe; elle prend sa source dans la Forêt du Perche, & separe le Diocèse d'Evreux de celui de Chartres: elle passe à Chestebrun, à Verneuil, à Tillieres & à Nonancourt, entre lesquels elle reçoit la Meverre, à l'Estree, à Motelle, au-dessous duquel elle reçoit le Ruissseau d'illiers l'Evêque, & après un cours de douze lieues, elle grossit la riviere d'Eure, où elle se jette entre Dreux & Anez. Cette riviere separe aussi la Normandie du Perche & de la Beauce.

AURE, *Aurea*, Riviere, qui est dans le Bessin, en basse Normandie, est composée des ruissseaux qui viennent du Pont-Mulo, & de Longueray, & prend sa source dans la Paroisse de Parfouric, à six lieues de la mer. Elle coule au septentrion, passe auprès de Mondais, à Trunzy, à Monceaux, à Bayeux, & à Veaux puis elle entre dans la Drome, dans la Paroisse de Maison, & ensuite se vient rendre dans une prairie au pied d'un coteau où elle commence à se perdre dans les terres, & à quelque distance de là se jette dans la fosse dite de Soucy, où ses eaux tombent en tourmentant doucement, & passant sous la terre pendant une lieue, se viennent tendre à la mer, au port en Bessin.

AURE, dans la Champagne, Diocèse de Châlons, Parlement de Paris, Intendance de Châlons, Election de sainte Manchoult, a 299 habitans.

AURE, Riviere, dans l'Auvergne, elle sort des montagnes du Cap de Cabie, passe à la Roqueville, à Marmeignac, au Pontor, & se jette dans la Serre, à une lieue d'Aurillac.

AUREE, *Aureata*, Riviere, sur les frontieres de Champagne, elle vient du côté de Gray, & va se décharger dans la Seine, à une demi-lieue de Bar-sur-Seine.

AUREE, *Aurata*, petite Ville, dans le Velay, située sur la riviere de Loire, à six lieues du Puy, vers le nord-ouest.

AUREE, dans le Nivernois, Diocèse de Nevers, Parlement de Paris, Intendance de Moulins, Election de Nevers, a 99 habitans. Cette Paroisse est située partie en plaine, partie en monticules, à cinq lieues de la Loire. Les terres y sont legeres, bonnes au seigle, & aux avoines d'un médiocre rapport: les foins n'y sont pas trop abondans; il y a peu de bois & point de fruits ni de commerce. M. le Maréchal de Villars en est Seigneur.

AUREE la Chapelle, & Aurée haut Mandement, dans le bas Languedoc, Diocèse du Puy, Parlement de Toulouse, Intendance de Montpellier, Recette du Puy, ont ensemble 933 habitans.

AUREBOSE, dans la Normandie, Diocèse, Parlement & Intendance de Rotien, Election de Caudebec, a 450 habitans. M. de Biran en est Seigneur.

AUREC Naresteing, dans le bas Languedoc, Diocèse du Puy, Parlement de Toulouse, Intendance de Montpellier, Recette du Puy, a 801 habitans.

AURECOURT, dans la Champagne, Diocèse de Langres, Parlement de Paris, Intendance de Châlons, Election de Langres, a 155 habitans.

AUREGNE, ou d'Auregne, petite Riviere, dans la Picardie, qui coule par le Santerre, passe par Roye, & se jette dans la Somme près d'Amiens; elle prend sa source à une demi-lieue au-dessus, & coule dans l'Amienois, & près Moreuil.

AUREIL, dans le Limouin, Diocèse de Limoges, Parlement de Bordeaux, Intendance & Election de Limoges, a 245 habitans.

AUREILHAC, dans le bas Languedoc, Diocèse d'Uzès, Parlement de Toulouse, Intendance de Montpellier, Recette d'Uzès, a 75 habitans.

AUREILLAN, dans la Gascogne, Diocèse de Tarbes, Parlement de Toulouse, Intendance d'Auch, Recette du Comté de Bigorre, a 246 habitans.

AUREILLAN, dans la Guyenne, Jurisdiction de S. Pol, Diocèse, Parlement, Intendance & Election de Bordeaux, a 26 habitans.

AUREILLE, Bourg, dans l'Anjou, Diocèse d'Angers, Parlement de Paris, Intendance de Tours, Election d'Angers, a 531 habitans.

AUREL, *Aurellus*, dans la Provence, Diocèse de Carpentras, Parlement & Intendance d'Aix, Viguerie & Recette d'Apr, a 74 habitans. Cette Paroisse est du nombre des Terres adjacentes.

AUREL, dans le Dauphiné, Diocèse de Valence, Parlement & Intendance de Grenoble, Election de Montelimart, a 715 habitans.

AURELIE de Crau d'Arles, *Castrum de Aurelia*, dans la Provence, Parlement & Intendance d'Aix, Viguerie & Recette de Tarascon, a 80 habitans. Ce lieu a pris son nom de la Voye d'Aurelie, qui conduisoit depuis Rome jusqu'à Arles.

AURELLE, dans le Rouergue, Diocèse de Rhodéz, Parlement de Toulouse, Intendance de Montauban, Election de Rhodéz, a 64 habitans.

AUREMILL, dans la Normandie, Diocèse, Parlement & Intendance de Rotien, Election d'Arques, a 926 habitans. Le Seigneur en porte le nom.

AURENE, dans la Provence, Diocèse de Glanève, Parlement & Intendance d'Aix, Viguerie & Recette de Guillaumes, a 16 habitans.

AURENET

AUREE
Macon, Pa
Bailliage &

AUREE
Condom, E
Election d

AUREE
d'Auch, P
Election d

AUREE
Berry, qui
ges.

AUREE
Diocèse, P
Toulouse,

AUREE
cèse de La
Paris, Elec

AURG
de la Crau

AURIA
cèse de Sarl
deaux, Elec

AURIE
Clermont,
de Limoges

AURIA
Parlement
Election d'A

AURIA
Flour, Parle
Election de

AURIA
jus, Parleme
Recette de M

AURIA
se, Parleme
a 815 habitan

AURIA
de Narbonne
ce de Monp

AURIA
Rhodéz, Pa
Montauban,

AURIA
Diocèse de
de Bordeaux

AURIA
moges, Parle
ges, Election

AURIB
cèse de Rieu
lous, Recet

AURIBA
environs de
la Seule Ville
est situé entr

AURIB
ce, Diocèse
d'Aix, Vigne

AURIBE
vence, Diocè
d'Aix, a 61

AURIBE
Dignes, Parle
& Recette

AURICH

e Velay,
du Puy.

de Ne-
Montlins,
e Paroiss-
monticu-
s y font
ines d'un
rop abon-
uits ni do
est Sei-

anguedoc,
se, Inten-
a 801 ha-

gne, Dio-
ntendance
habitans.
e Riviere,
erre, passe
près d'A-
il-lieué au-
ès Moreuil.
cèse de Li-
ntendance &

anguedoc,
loulle, In-
Jzès, a 75

gne, Dio-
cèse, Inten-
le Bigorre,

ne, Juris-
nt, Inten-
habitans.
ou, Diocè-
ntendance de
ans.

ence, Dio-
ance d'Aix,
itans. Cette
centes.

cèse de Va-
noble, Elec-

Castrum de
s & Inten-
alson, a 80
Voye d'Au-
squ'à Arles.
Diocèse de
ntendance de
64 habitans.
andie, Dio-
en, Election
en porte le

Diocèse de
d'Aix, Vi-
e habitans.
URENET

AURENET, dans la Bourgogne, Diocèse de Mâcon, Parlement de Paris, Intendance de Dijon, Bailliage & Recette de Mâcon, a 164 habitans.

AURENS, dans le Condomois, Diocèse de Condom, Parlement & Intendance de Bordeaux, Election de Condom, a 180 habitans.

AURENSAN, dans l'Armagnac, Diocèse d'Auch, Parlement de Toulouse, Intendance & Election d'Auch, a 64 habitans.

AURETTE, ou Arette, petite Riviere du Berry, qui se jette dans la riviere d'Eure à Bourges.

AUREVILLE, dans le haut Languedoc, Diocèse, Parlement, Intendance & Recette de Toulouse, a 340 habitans.

AURÉVILLE, dans la Champagne, Diocèse de Langres, Parlement & Intendance de Paris, Election de S. Florentin, a 264 habitans.

AURGON, plaine, dans la Provence, au nord de la Crau, très-fertile en blé.

AURIAC, *Auriacum*, dans le Périgord, Diocèse de Sarlat, Parlement & Intendance de Bordeaux, Election de Sarlat, a 100 habitans.

AURIAC, dans le haut Languedoc, Diocèse de Clermont, Parlement de Toulouse, Intendance de Limoges, Election de Clermont, a 33 habitans.

AURIAC, dans l'Armagnac, Diocèse d'Auch, Parlement de Toulouse, Intendance d'Auch, Election d'Altare, a 187 habitans.

AURIAC, dans l'Auvergne, Diocèse de S. Flour, Parlement de Paris, Intendance de Riom, Election de Brioude, a 755 habitans.

AURIAC, dans la Provence, Diocèse de Fréjus, Parlement & Intendance d'Aix, Viguerie & Recette de Barjoux, a 264 habitans.

AURIAC, dans le haut Languedoc, Diocèse, Parlement, Intendance & Recette de Toulouse, a 815 habitans.

AURIAC, dans le bas Languedoc, Diocèse de Narbonne, Parlement de Toulouse, Intendance de Montpellier, Recette de Narbonne, a 148 habitans.

AURIAC, dans le Rouergue, Diocèse de Rhodéz, Parlement de Toulouse, Intendance de Montauban, Election de Rhodéz, a 271 habitans.

AURIAC. *Voyez* Argelos.

AURIAT de Boizat, dans le Périgord, Diocèse de Périgueux, Parlement & Intendance de Bordeaux, Election de Périgueux, a 186 habitans.

AURIAT dans la Marche, Diocèse de Limoges, Parlement de Paris, Intendance de Limoges, Election de Bourgneuf, a 234 habitans.

AURIBAL, dans le haut Languedoc, Diocèse de Rieux, Parlement & Intendance de Toulouse, Recette de Rieux, a 204 habitans.

AURIBAT, petit pays, dans la Gascogne, aux environs de la Ville d'Acqs. Il ne contient que la seule Ville d'Acqs ou Dax, sur l'Adour. Ce pays est situé entre le Béarn, & les Basques.

AURIBEAU, *Auribellum*, dans la Provence, Diocèse d'Apt, Parlement & Intendance d'Aix, Viguerie & Recette d'Apt, a 79 habitans.

AURIBEL, *Castrum Auribellum*, dans la Provence, Diocèse de Grasse, Parlement & Intendance d'Aix, Viguerie & Recette de Grasse, a 61 habitans.

AURIBEL, dans la Provence, Diocèse de Dignes, Parlement & Intendance d'Aix, Viguerie & Recette de Dignes, a 141 habitans.

AURICH, ou Onggerange, dans la Lorraine

Françoise, Diocèse, Parlement, Intendance & Recette de Metz, a 61 habitans. C'est un des Villages cédés à la France par le Traité de 1718.

AURICOURT, dans le Pays Messin, Diocèse, Parlement, Intendance & Recette de Metz, a 36 habitans.

AURIEBAT, dans l'Armagnac, Diocèse d'Auch, Parlement de Toulouse, Intendance d'Auch, Election de Comenges, a 84 habitans.

AURIEBAT, dans l'Armagnac, Diocèse d'Auch, Parlement de Toulouse, Intendance & Election d'Auch, a 61 habitans.

AURIEGE. *Voyez* Arriège.

AURIERES, dans le Rouergue, Diocèse de Rhodéz, Parlement de Toulouse, Intendance de Montauban, Election de Rhodéz, a 84 habitans.

AURIGNAC, petite Ville, ou Bourg, Châtellenie, Justice Royale, dans le bas Armagnac, Diocèse de Comenges, Parlement de Toulouse, Intendance d'Auch, Election de Comenges, a 1286 habitans. Ce lieu est fort marchand, il est célèbre par ses Foires & Marchez. C'est l'un des sept Sièges de la Justice Royale de Comenges, qui ressort au Prédial de Toulouse.

AURIGNE, Bourg, dans le Micébalais, il est situé à une lieue d'Esley, sur une petite Riviere qui se décharge dans celle de Vande.

AURIGNEY, dans la Franche-Comté, Diocèse, Parlement & Intendance de Belançon, Bailliage & Recette de Gray, a 639 habitans.

AURIGNY, dans la Picardie, Diocèse de Beauvais, Parlement de Paris, Intendance de Soissons, Election de Clermont, a 472 habitans.

AURIGNY, dans le Poitou, Diocèse de Poitiers, Parlement de Paris, Intendance de Poitiers, Election de Châtelleraut, a 414 habitans.

AURIGNY, ou Origny, Isle, dans la Normandie, à trois lieues du Cap de la Hogue, & à cinq lieues de l'Isle de Garnesey. Elle a une lieue & demie de longueur, sur trois quarts de lieue de largeur, & près de quatre lieues de tour. Il y a un Bourg au milieu de l'Isle, qu'on appelle la Ville, ou sainte Anne. Il y a un Fort auprès du Port: & plusieurs moulins à eau, un à vent: on rencontre divers écueils auprès de la côte, & le dangereux Raz-Blanchart est entre cette Isle & la Hogue.

AURIL, sur l'Loire, dans le Nivernois, Diocèse de Nevers, Parlement de Paris, Intendance de Moulins, Election de Nevers, a 126 habitans. La Paroisse d'Auril sur Loire, est arrosée de la petite riviere d'Acolluin. Les Terres sont propres au froment & au seigle: le pacage y est assez bon. Il y a quantité de Bois taillis, & une Forge qui peut faire cent cinquante millions de fer par an. M. de Cherroux est Seigneur du lieu.

AURILLAC, *Auriliacum*, Ville, Capitale de la haute Auvergne, avec titre de Comté, Diocèse de S. Flour, Parlement de Paris, Intendance de Riom, Chef-lieu d'une Election, a 5600 habitans. Il y a aussi Prédial, Bailliage, Sénéchaussée & Maréchaussée, le Baillif d'Aurillac l'est aussi de S. Flour. Aurillac est assez bien bâtie, & située dans une Vallée fertile, avec un ancien Château, sur le penchant d'une colline. L'Abbaye du Lieu qui dépend immédiatement du S. Siège, est considérable, l'Abbé est Seigneur temporel de la Ville. Le Château d'Aurillac appelé S. Estève, est bâti dans l'enclos de ses murailles, & sur le sommet d'un rocher si élevé, qu'il peut commander à toute la Ville. L'air est fort sain dans Aurillac, parce que dans chaque rue il y a un Canal, par lequel



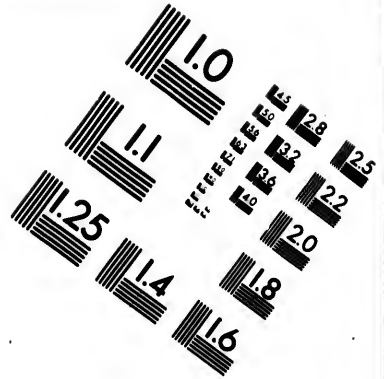
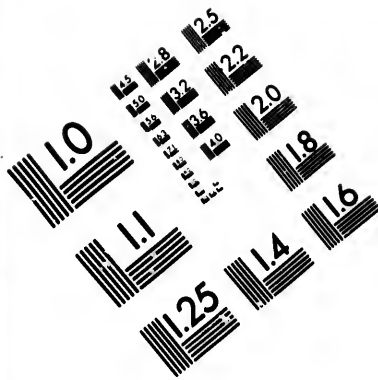

**IMAGE EVALUATION
TEST TARGET (MT-3)**

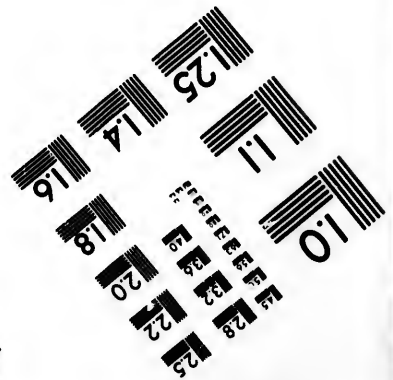
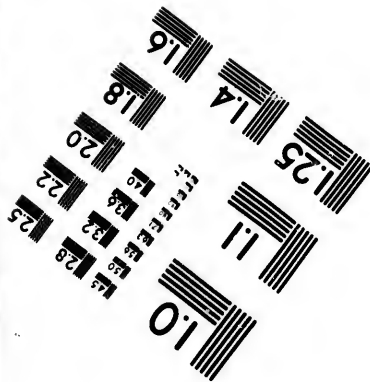
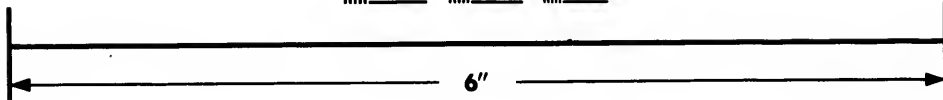
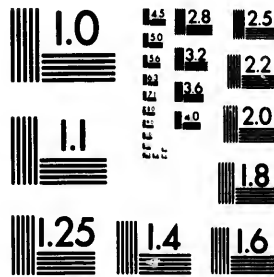

**Photographic
Sciences
Corporation**

23 WEST MAIN STREET
WEBSTER, N.Y. 14580
(716) 872-4503

ES 28
ES 32
ES 25
ES 22
ES 20
ES 18

ES 10
ES 01

les immondices s'écoulent dans le Jourdain, ou Jourdain. Le principal commerce d'Aurillac consiste en Tapiferies de haute & basse-lisse, & en dentelles. Elle est à neuf lieus de S. Flour & à vingt-quatre de Clermont en Auvergne. Les Foires de Marchés d'Aurillac, sont aussi fort considérables, pour le débit des bestiaux & des fromages. Cette Ville fut pillée par les Huguenots en 1562.

Le Comté d'Aurillac, qui appartient à l'Abbé du Lieu, a grand nombre d'illustres Vassaux. Les plus considérables sont le Marquis de Malauze, du nom de Bourbon, descendant de Charles, bâtard de Bourbon, fils du Duc Jean II. mort le premier Avril 1488. & de Louise de Lion, fille & unique héritière de Gaston de Lion, Seigneur de Malauze & Saumur, Vicomtesse de Lavagan. Le Duc son Pere lui donna la Baronie de Chaudesgignes, qui est encore dans la famille. Celui d'après a épousé une des héritières de Montmouton, du nom de Béranger, famille riche, dont le Pere commandoit la Compagnie des Gendarmes de Gaston de France Duc d'Orléans. Il fit sa résidence en Languedoc, Diocèse de Castres, dans sa Terre de Caze.

L'Abbaye d'Aurillac, à présent Chapitre Collégial, est une ancienne Maison de l'Ordre de S. Benoît, qui fut fondée l'an 856. par Giraud, Comte d'Aurillac, sous l'invocation de S. Pierre & de S. Clement; mais ce Seigneur s'y étant rendu Religieux, il en devint Abbé, mérita le titre de Saint, & a fait changer la dédicace, en étant devenu le véritable Patron. Le haut domaine de la Ville appartient au Roy, mais la Seigneurie est à l'Abbé.

Le Pape Pie IV. secularisa cette Abbaye, qui toute riche qu'elle étoit, ne vaut pas plus de sept mille livres de rente à l'Abbé, qui occupe encore aujourd'hui la premiere dignité du Chapitre. Le Doyen; & mille livres de revenu, & dix Chanoines, qui font le corps de la Collégiale, n'ont chacun que mille livres de rente. L'Abbé a tous les droits Episcopaux; & a pouvoir de donner la Tonfure, les quatre Mineurs, & les démissioires pour les Ordres.

Il y a outre l'Abbé un Doyen & un Chantre, qui font Dignitez & possèdent de deux mille livres de rente, deux Personats qui font l'Aumônerie, qui vaut quinze cens livres, & la Sacrificie onze cens livres; dix Canonici de mille livres chacun, deux Chapelles de cinq cens livres; & dix Prébendes de cent cinquante livres de revenu. Cet Abbé est aussi Collateur d'un très-grand nombre de Bénéfices; outre plusieurs autres d'un bon revenu, qui doivent être réunis à la Masse Abbatiale & au Chapitre, s'ils vacquent par la mort, ce qui rendra les revenus de l'Abbé & du Chapitre très-considérables.

Il y a aussi dans un des faubourgs de cette Ville, une Abbaye de Villes de l'Ordre de S. Benoît, dédiée sous le nom de S. Jean de Bay.

Il y a de plus dans la Ville, une célèbre Communauté de Prêtres, au nombre de soixante, qui ont chacun trois cens livres de revenu. Cette fondation a été faite pour les Prêtres qui ont été baptisés dans la Paroisse de la Ville. Il y a dans l'Auvergne plusieurs Communautés pareilles. Il y avoit autrefois une Manufacture considérable de peaux de France, ainsi qu'à Alençon; mais comme l'on a changé de mode, la Manufacture est tombée. Les Jésuites ont un College à Aurillac.

Il n'y a qu'une Paroisse; mais outre les deux Abbayes & la Maison des Jésuites, il y a un Cen-

vent de Cordeliers, un de Carmes & deux Monasteres de Filles.

Cette Ville a produit de grands hommes, entre lesquels on compte principalement Gerbert, qui de Moine d'Aurillac, parvint à la dignité d'Evêque de Reims, puis à celle d'Archevêque du même lieu; on prétend qu'il a été aussi Chancelier de France; mais sans aucune apparence, puisque ce fut son attachement à l'Empereur Othon V. dont il avoit été Précepteur, qui l'éleva à l'Evêché de Raveane, & ensuite à la Papauté, sous le nom de Sylvestre II. On compte encore Pierre Bertrand, Cardinal en 1330. qui a fondé le College d'Autun, rue S. André des Arcs, à Paris, vis-à-vis l'Eglise Paroissiale dudit S. André; Guillaume Evêque de Paris, & Pierre Fortet, Chanoine de l'Eglise de Paris, Fondateur du College de Fortet, rue des sept Voyes, près sainte Geneviève.

L'Electon d'Aurillac n'a que neuf lieus de longueur sur six de large; mais ces lieus sont extraordinaires. Elle est terminée au couchant par le Limosin, au midi par le Roiergue & le Quercy, on y compte quatre Villes, Aurillac, Capitale de la haute Auvergne, Meures; la Raucquebron & Monfally, avec quatre-vingt treize Paroisses.

AURILLAN, dans la Guyenne, Diocèse, Parlement, Intendance & Election de Bordeaux, a 90 habitans.

AURILLE, dans le Poitou, Diocèse de Luçon, Parlement de Paris, Intendance de Poitiers, Election des Sables d'Olonne, a 344 habitans.

AURILLE, dans l'Anjou, Diocèse d'Angers, Parlement de Paris, Intendance de Tours, Election de Baugé, a 212 habitans.

AURILLE, dans la Touraine, vers Langés.

AVRILLY, dans la Bourgogne, Diocèse d'Autun, Parlement & Intendances de Dijon, Bailliage de Charolles, & Recette de Semur en Brionnois, Grenier à sel de Paray, a 106 habitans. Cette Paroisse est située le long de la Rivière de Loire, qui y est navigable. L'Abbé de S. Martin d'Autun, est Collateur de la Cure. Les Hameaux de Brière, la Rue neuve, le petit Bonin, & Aurilly en dépendent.

AVRILLY, dans la Normandie, Diocèse d'Evreux, Parlement & Intendance de Roüen, Election d'Evreux, a 222 habitans. M. des Essarts en est Seigneur.

AVRILLY, dans la Normandie, Diocèse du Mans, Parlement de Roüen, Intendances d'Angou, Election de Domfront, a 626 habitans.

AURILLY, dans la Bourgogne, Diocèse d'Autun, Parlement & Intendance de Dijon, Bailliage & Recette de Charolles, a 230 habitans.

AURIMON, dans l'Armagnac, Diocèse de Lombes, Parlement de Toulouse, Intendance d'Auch, Election de Rivière-Verdun, a 161 habitans.

AURIN, dans le haut Languedoc, Diocèse, Parlement, Intendances & Recette de Toulouse, a 200 habitans.

AURIOLE, *Aurichon*, dans la Provence, Diocèse de Marseille, Parlement, Intendance, Viguerie & Recette d'Aix, a 30 habitans.

AURIOLE, dans le Comté de Bordons, Diocèse de Bordons, Parlement & Intendance de Bordeaux, Election de Condom, a 133 habitans. Ce lieu est de la Jurisdiction de Castelmoron.

AURIOLE, *Peuch-Auriole*.

AURION ou *Aurion*, *Abbaye S. Martial de Oriane sur Aurion*, c'est une Abbaye de Bénédictins, dans le Champaign.

AU

de Bay

Sénéch

AU

Diocèse

Grenob

tans.

AU

né, Dio

Grenob

AU

Parleme

a 261 hab

roiss v

ron.

AUR

passé à

d'Eure,

de Valo

AUR

Diocèse

de Bord

tans.

AUR

se de Ne

& Elect

Paroiss

& demie

Terres s

ctuelle q

prez font

lifs, ils s

ont le cr

cette Par

bois, lui

qui ont c

ques Cant

des Partic

Alexandre

AUR

de Montp

ce & Rec

AUR

Mendo, l

Montpelli

AUR

Noyon, P

Election d

AUR

Parleme

d'Oleron,

AUSA

Chartres,

tion de M

AUSA

Diocèse d

d'Aix, Ba

tans.

AUS

avec titre

bec.

AUS

tanique, q

tout ce q

leur Ville

ils lui ont

présent Au

deux Mo-
 annes, en-
 t Gerbert,
 dignité d'E-
 d'Archevê-
 aussi Chan-
 apparence,
 l'Empereur
 , qui l'élec-
 à la Pa-
 On compte
 1330. qui a
 des Arca, à
 it S. André;
 Fortet, Cha-
 du College
 sainte Gene-
 ieués de lon-
 gués sont ex-
 uchant par le
 le le Quercy,
 Capitale de la
 bron & Mon-
 siffes.
 ne, Diocèse,
 de Bordeaux,
 Diocèse de Lu-
 ce de Poitiers,
 habitants.
 Diocèse d'An-
 ce de Tours,
 vers Langés.
 Diocèse d'Au-
 bijon, Bailliage
 en Briouinois,
 a. Cette Paroisse
 ire, qui y est na-
 turel, est Colla-
 Brière, la Rud
 en dépendent.
 ndie, Diocèse
 ce de Roüen,
 M. des Effars
 andie, Diocèse
 Intendance d'A-
 6 habitants.
 ogne, Diocèse
 de Dijon, Bail-
 50 habitants.
 nac, Diocèse de
 se, Intendance
 un, a 181 habi-
 podoc, Diocèse,
 ce de Toulouse,
 ns la Provence,
 s, Intendance,
 habitants.
 oncis, Diocèse
 noc de Bordeaux,
 ans. Ce lieu est
 Avriolle.
 de S. Martin de
 re de Bénédictins,
 A 1703

AURIONS, dans la basse Navarre, Diocèse de Bayonne, Parlement & Intendance de Pau, Sénéchaussée & Recette de Morlas, a 50 habitans.
AURIPLE, *Auribellum*, dans le Dauphiné, Diocèse de Valence, Parlement & Intendance de Grenoble, Election de Montelimart, a 160 habitans.
AURIS, *Castrum de Auris*, dans le Dauphiné, Diocèse, Parlement, Intendance & Election de Grenoble, a 180 habitans.
AUROM, *Voyez* Marc & Aurom.
AURON, dans la Provence, Diocèse d'Aix, Parlement, Intendance, Vignerie & Recette d'Aix, a 161 habitans. Il y avoit encore autrefois une Paroisse voisine que l'on appelloit la Bastide d'Auron.
AURON, *Urto*, Riviere du Berry, qui passe à Dun-le-Roy, & se jette dans la Riviere d'Eure, dans l'un des fauxbourgs de Bourges. M. de Valois veut qu'on l'appelle Oron.
AUROS, Jurisdiction, dans le Condomois, Diocèse de Condom, Parlement & Intendance de Bordeaux, Election de Condom, a 106 habitans.
AUROUER, dans le Bourbonnois, Diocèse de Nevers, Parlement de Paris, Intendance & Election de Moulins, a 198 habitans. Cette Paroisse est à deux lieus de Moulins, à une lieue & demie de la Riviere d'Allier, en plaine: les Terres sont en varennes, & legeres, il ne s'y cicille que du feigle: il y a peu de vignes, les prez sont d'un bon rapport, mais les foins peu grassis, ils se consomment par les bestiaux du lieu, dont le croit & profit fait un quart du revenu de cette Paroisse; il a quelques pacages communs en bois, buissons & bruyeres. Il y a des Particuliers qui ont quelques petits Etangs; il y a aussi quelques Cantons de bois modernes, appartenant à des Particuliers, point de menus fruits. Messieurs Alexandre & Degoutas en sont Seigneurs.
AURONS, dans le bas Languedoc, Diocèse de Montpellier, Parlement de Toulouse, Intendance & Recette de Montpellier, a 14 habitans.
AUROUX, dans le Languedoc, Diocèse de Mende, Parlement de Toulouse, Intendance de Montpellier, Recette de Mende, a 723 habitans.
AUROUX, Bourg, dans le Nivernois.
AUROY, dans la Picardie, Diocèse de Noyon, Parlement de Paris, Intendance d'Amiens, Election de S. Quentin, a 67 habitans.
AURES, dans le Bearn, Diocèse d'Oleron, Parlement & Intendance de Pau, Sénéchaussée d'Oleron, a 36 habitans.

AUS

AUSARGIS, dans la Beauce, Diocèse de Chartres, Parlement & Intendance de Paris, Election de Monfort, a 511 habitans.
AUSAY, *Castrum Auseti*, dans la Provence, Diocèse de Dignes, Parlement & Intendance d'Aix, Bailliage & Recette de Dignes, a 80 habitans.
AUSBOC, dans la Normandie, pays de Caux, avec titre de Baroie, à deux lieus de Caudebec.
AUSCII, anciens Peuples de la Gaule Aquitanique, qui comprenoit la plus grande partie de tout ce qui s'étend à présent le Diocèse d'Auch, leur Ville Capitale étoit *Chinoveris*, depuis *Angula*, ils lui ont ensuite communiqué leur nom, c'est à présent Auch.

AUSE, Riviere, dans l'Auvergne. Elle a sa source entre cette Province & le Forez; elle se décharge dans l'Allier.
AUSELON, dans le Dauphiné, Diocèse de Die, Parlement & Intendance de Grenoble, a 364 habitans.
AUSFAY, dans la Normandie, Diocèse, Parlement & Intendance de Roüen, Election d'Arques, a 700 habitans. M. le Duc de Nemours & M. d'Aligre en sont Seigneurs.
AUSMES, dans la Gascogne, Diocèse de Tarbes, Parlement de Toulouse, Intendance d'Auch, Election du Comté de Bigorre, a 166 habitans.
AUSNECOURT, en Picardie, Priuré valant deux mille quatre cens livres de rente.
AUSSAC, dans l'Angoumois, Diocèse d'Angoulême, Parlement de Paris, Intendance de la Rochelle, Election de Cognac, a 366 habitans.
AUSAC, dans le haut Languedoc, Diocèse d'Alby, Parlement & Intendance de Toulouse, Recette d'Alby, a 81 habitans.
AUSSAN, dans la Bourgogne, Diocèse d'Autun, Parlement & Intendance de Dijon, Bailliage & Recette de Baune, Grenier à sel d'Armay-le-Duc, a 160 habitans. Ce lieu est situé entre ces deux dernieres Villes. C'est pays de montagnés.
AUSSAT, dans l'Armagnac, Diocèse d'Auch, Parlement de Toulouse, Intendance d'Auch, Election d'Astarac, a 17 habitans.
AUSSEING, dans la Gascogne, Diocèse de Comenges, Parlement de Toulouse, Intendance d'Auch, Election de Comenges, a 61 habitans.
AUSSEY le Grand, dans la Bourgogne, Diocèse d'Autun, Parlement & Intendance de Dijon, Bailliage, Grenier à sel & Recette de Beaune, a 190 habitans. Ce lieu est situé en pays de montagnés, où il y a des vignes.
AUSSEY le petit, dans la Bourgogne, Diocèse d'Autun, Parlement & Intendance de Dijon, Bailliage, Grenier à sel & Recette de Beaune, a 78 habitans.
AUSSON, Bourg, dans la Champagne, Diocèse de Sens, Parlement & Intendance de Paris, Election de S. Florentin, a 1155 habitans.
AUSSON, dans le pays & le Diocèse de Comenges, Parlement de Toulouse, Intendance d'Auch, Election de Comenges, a 186 habitans. Il y a une Ferme appartenante à l'Ordre de Malthe.
AUSSON, dans la Champagne, Diocèse de Reims, Parlement de Paris, Intendance de Châlons, Election de Reims, a 343 habitans. La Cure vaut quatre cens livres.
AUSSON, petite Riviere, dans la Champagne, elle a sa source à Brantigny, & va se jeter dans l'Aube.
AUSSONNE, *Voyez* Auxonne.
AUSSONNE, dans le haut Languedoc, Diocèse, Parlement, Intendance & Recette de Toulouse, a 500 habitans.
AUSSOS, dans l'Armagnac, Diocèse d'Auch, Parlement de Toulouse, Intendance d'Auch, Election d'Astarac, a 141 habitans.

AUS

AUSTENE, Riviere, dans la Bretagne; elle tire sa principale source d'un bois, situé près du Bourg de Callac, & se rend dans la mer.

AUT

AUTAINVILLE, dans la Beauce, Diocèse d'Orléans, Parlement de Paris, Intendance d'Orléans, Election de Châteaudun, a 331 habitans.

AUTANE, de *Allano Autano*, dans le Dauphiné, Diocèse de Valence, Parlement & Intendance de Grenoble, Election de Montelimart, a 266 habitans.

AUTEFOND, dans la Bourgogne, Diocèse d'Aurun, Parlement & Intendance de Dijon, Bailliage & Recette de Charolles, Grenier à sel de Paray, a 36 habitans. Cette Paroisse est composée de cinq petits Hameaux, le premier est ledit Autefond, qui consiste en trois Métairies; le deuxième est Boyer, composé aussi de trois Métairies; le troisième est Mauloué, pareillement de trois petites Métairies; le quatrième est la Rué, qui est de deux Métairies; & le cinquième est Conserans: ce lieu est situé à une lieue de la Ville de Paray. C'est un pays de bois, de buissons, plein en partie; l'autre partie est remplie de marécages. L'Evêque d'Aurun est Collateur de la Cure.

AUTEFORT, dans le Dauphiné, Diocèse de Vienne, Parlement & Intendance de Grenoble, Election de Vienne, a 186 habitans.

AUTEL, *Alare*, dans la Franche-Comté, Diocèse, Parlement & Intendance de Besançon, Bailliage & Election de Gray, a 160 habitans.

les **AUTELS**, *Alaris*, dans la Normandie, Diocèse de Lisieux, Parlement & Intendance de Rotien, Election de Pont-de-l'Arche, a 402 habitans.

les **AUTELS** en Auge, dans la Normandie, Diocèse de Sées, Parlement de Rotien, Intendance d'Alençon, Election d'Argentan, a 165 habitans.

les **AUTELS**-Lefseville, dans la Beauce, Diocèse de Blois, Parlement de Paris, Intendance d'Orléans, Election de Châteaudun, a 197 habitans.

les **AUTELS**-Tubouf, dans la Beauce, Diocèse de Chartres, Parlement de Paris, Intendance d'Orléans, Election de Chartres, a 168 habitans.

AUTENAY, *Autenium*, dans la Normandie, Diocèse d'Evreux, Parlement de Rotien, Intendance d'Alençon, Election de Conches, a 153 habitans.

AUTERAT, dans l'Auvergne, Diocèse de Saint Flour, Parlement de Paris, Intendance de Riom, Election de Brioude, a 388 habitans.

AUTERIVE, *Atharipa*, petite Ville, dans le Languedoc, Diocèse, Parlement, Intendance & Recette de Toulouse, a 416 habitans. Elle est située sur l'Arriège proche du Comté de Foix, à quatre lieues de Toulouse.

AUTERIVE, dans le Dauphiné, Diocèse de Vienne, Parlement & Intendance de Grenoble, Election de Romans, a 98 habitans.

AUTERIVE, dans le Dauphiné, Diocèse de Vienne, Parlement & Intendance de Grenoble, Election de Vienne, a 260 habitans.

AUTERIVE, dans l'Auvergne, Diocèse de Clermont, Parlement de Paris, Intendance & Election de Riom, a 147 habitans.

AUTSERRE, dans l'Auvergne, Diocèse de Clermont, Parlement de Paris, Intendance & Election de Riom, a 369 habitans.

AUTEUIL, *Autellium*, dans la Picardie, Diocèse de Senlis, Parlement & Intendance de Paris, Election de Compiègne, a 312 habitans.

AUTEUIL ou Autheuil, Comté, dans la Picardie, Diocèse de Beauvais, Parlement & Intendance de Paris, Election de Beauvais, a 428 habitans.

AUTEUIL, dans l'Isle de France, Diocèse, Parlement, Intendance & Election de Paris, a 480 habitans. Plusieurs Bourgeois de Paris y ont de fort jolies maisons: Les Religieux de sainte Genevieve en sont Seigneurs. M. Boileau Despreaux si fameux par ses belles Poésies, & que l'on peut dire le plus chaste des Poëtes François, y avoit une maison de campagne. Antoine son jardinier, auquel il a adressé une de ses Epîtres, vit encore, & les Savans ont souvent fait partie de l'aller voir; il leur montre un Exemplaire des ouvrages de son maître, qu'il chérit autant que le plus riche patrimoine, & il le sçait presque entier par cœur.

AUTEUIL & Bilmont, dans la Picardie, Diocèse de Soissons, Parlement de Paris, Intendance de Soissons, Election de Crespy, a 482 habitans.

AUTEUIL, dans la Normandie, Diocèse de Sées, Parlement de Rotien, Intendance d'Alençon, Election de Mortagne, a 333 habitans.

AUTEUIL, Comté, dans la Beauce, Diocèse de Chartres, Parlement & Intendance de Paris, Election de Montfort, a 540 habitans. Cette Seigneurie vaut quatre mille livres de rente au Prêlre de Briçonnet.

AUTEVILLE, dans la Bourgogne, Diocèse d'Aurun, Parlement, Intendance, Bailliage & Recette de Dijon, a 144 habitans.

AUTHEVILLE, dans la Picardie, Diocèse de Beauvais, Parlement & Intendance de Paris, Election de Beauvais, a 428 habitans.

AUTEVILLE, dans la Normandie, Diocèse de Bayeux, Parlement de Rotien, Intendance de Caen, Election de Bayeux, a 210 habitans.

AUTEVILLE, dans la Normandie, Diocèse de Rotien, Intendance & Election de Rotien, a 130 habitans.

AUTZAT, dans l'Auvergne, Diocèse de Clermont, Parlement de Paris, Intendance de Riom, Election de Clermont, a 269 habitans.

AUTHE & Ginause, dans la Champagne, Diocèse de Reims, Parlement de Paris, Intendance de Châlons, Election de Rhetel, a 381 habitans. La Cure vaut six à sept cens livres.

AUTHECOURT, dans la Franche-Comté, Diocèse, Parlement & Intendance de Besançon, Bailliage & Recette d'Orgelet, a 45 habitans.

AUTHERIVE, *Atharipa*, dans l'Armagnac, Diocèse de Lombes, Parlement de Toulouse, Intendance d'Auch, Election de Lomagne, a 88 habitans.

AUTHERIVE, dans l'Armagnac, Diocèse d'Auch, Parlement de Toulouse, Intendance d'Auch, Election d'Asparac, a 169 habitans.

AUTHEUIL, *Autellium*, dans la Beauce, Diocèse de Chartres, Parlement de Paris, Intendance & Election de Châteaudun, a 313 habitans.

AUTHEUIL, *Autellium*, dans la Normandie, Diocèse d'Evreux, Parlement & Intendance de Rotien, Election d'Evreux, a 340 habitans. M. le Duc de la Force en est Seigneur.

AUTHEVERNES,

A

Dioc

Election

en c

A

cèse

Soiff

A

d'Arr

mient

as,

A

Dioc

ce d'

ans.

A

vendu

tenelle

re, qu

A

lieu d

de Pic

cens H

A

cèse d'

d'Amie

Ce Vil

de laqu

A

prend

Doulens

jette d

thie, à d

A

Parleme

279 habi

A

cèse de

deux, l

A

cèse d'A

d'Amiens

A

Diocèse

d'Alen

bits.

les A

die, Dio

de Rotie

les A

dans la N

dance &

beritiers

les A

dans la N

ment &

l'Evêque,

les A

la Norma

& Electi

te de Cla

les A

la Norma

Intendan

a 26 habit

les A

A

die, Dioc

Election d

M. de Gill

A

cèse de Be

AUTHEVERNES, dans la Normandie, Diocèse, Parlement & Intendance de Roüen, Election de Gisors, a 319 habitans. M. du Bois en est Seigneur.

AUTHEVILLE, dans la Picardie, Diocèse de Laon, Parlement de Paris, Intendance de Soissons, Election de Guise, a 348 habitans.

AUTHEVILLE, dans l'Artois, Diocèse d'Arras, Parlement de Paris, Intendance d'Amiens, Gouvernement, Bailliage & Recette d'Arras, a 196 habitans.

AUTHEUX, *Atexium*, dans la Picardie, Diocèse d'Amiens, Parlement de Paris, Intendance d'Amiens, Election de Doulens, a 387 habitans.

AUTHIE, *Albeis*, Terre, qui n'a jamais été vendue, & qui est passée dans la famille de Fontenelle, par son alliance avec la Maison de Rambur, qui la tenoit de celle de Bourbon de Rubempré.

AUTHIE. Il y a le Prieuré d'Authie à une lieue de Doulens, uni au Couvent des Penitens de Picpus de Limours, vaut deux mille deux cents livres de rente.

AUTHIE, *Albeis*, dans la Picardie, Diocèse d'Amiens, Parlement de Paris, Intendance d'Amiens, Election de Doulens, a 340 habitans. Ce Village a pris le nom de la Riviere au bord de laquelle il est situé près de la source.

AUTHIE, *Albeis*, Riviere de Picardie, qui prend sa source près le Village de Coing, passe à Doulens, Auchy-le-Château & Nempont, & se jette dans la mer, en un lieu appelé le pas d'Authie, à deux lieues & demie au-dessous de Nempont.

AUTHIE, dans la Normandie, Diocèse, Parlement, Intendance & Election de Roüen, a 279 habitans.

AUTHIEGUE, dans le Condomois, Diocèse de Condom, Parlement & Intendance de Bordeaux, Election de Condom, a 83 habitans.

AUTHIEULLE, dans la Picardie, Diocèse d'Amiens, Parlement de Paris, Intendance d'Amiens, Election de Doulens, a 115 habitans.

AUTHIEUX, *Alaris*, dans la Normandie, Diocèse d'Evreux, Parlement de Roüen, Intendance d'Alençon, Election de Conches, a 36 habitans.

les **AUTHIEUX**, *Alaris*, dans la Normandie, Diocèse d'Evreux, Parlement & Intendance de Roüen, Election d'Evreux, a 189 habitans.

les **AUTHIEUX**, *Alaris*, près Buchy, dans la Normandie, Diocèse, Parlement, Intendance & Election de Roüen, a 219 habitans. Les heritiers de M. de la Ruaille en sont Seigneurs.

les **AUTHIEUX**, *Alaris*, sur Calonne, dans la Normandie, Diocèse de Lisieux, Parlement & Intendance de Roüen, Election de Pont-l'Evêque, a 428 habitans.

les **AUTHIEUX**, *Alaris*, sur Clave, dans la Normandie, Diocèse, Parlement, Intendance & Election de Roüen, a 155 habitans. M. le Comte de Clair en est Seigneur.

les **AUTHIEUX**, *Alaris*, sur Corbon, dans la Normandie, Diocèse de Lisieux, Parlement & Intendance de Roüen, Election de Pont-l'Evêque, a 86 habitans. M. de Sully en est Seigneur.

les **AUTHIEUX**, *Alaris*, sur les Autieux.

AUTHILLE ou **Autis**, dans la Normandie, Diocèse, Parlement & Intendance de Roüen, Election de Chaumont & Magny, a 188 habitans. M. de Gilbert Voisins en est Seigneur.

AUTHANQUES, dans la Picardie, Diocèse de Boulogne, Parlement de Paris, Intendan-

ce d'Amiens, Gouvernement & Souveraineté d'Ardes, a 162 habitans.

AUTHION, petite Riviere, dans l'Anjou, elle vient de la Touraine, passe à Bourgeuil & à Sorges, & se rend dans la Loire, après avoir reçu le Latan, & plusieurs autres petites Rivieres. On croit que l'on la pourroit rendre navigable depuis Longue.

AUTHION, *Alto ovula*, dans le Nivernois, Diocèse de Nevers, Parlement de Paris, Intendance de Bourges, Election de la Charité, a 255 habitans. Le Chapitre de Nevers nomme à la Cure, qui vaut trois cents livres. M. Guinet Conseiller d'Etat en est Seigneur.

AUTHON, dans la Beauce, Diocèse de Chartres, Parlement de Paris, Intendance d'Orléans, Election de Châteaudun, a 486 habitans. C'est une des cinq Baronies du Perche-Gouët, elle ressortit au Présidial de Chartres; l'on y fabrique des éramines.

AUTHON, Bourg, dans la Saintonge, Diocèse de Saintes, Parlement de Bordeaux, Intendance de la Rochelle, Election de S. Jean d'Angely, a 656 habitans.

AUTHON, dans la Normandie, Diocèse de Lisieux, Parlement de Roüen, Intendance d'Alençon, Election de Bernay, a 244 habitans.

AUTHOUILLET, dans la Normandie, Diocèse d'Evreux, Parlement & Intendance de Roüen, Election d'Evreux, a 250 habitans. M. le Duc de la Force en est Seigneur.

AUTHUILLE, dans la haute Normandie, Diocèse, Parlement & Intendance de Roüen, Election de Chaumont & Magny, a 228 habitans.

AUTHUILLE, *Poyez* Autuilles.

AUTHUME, dans la Franche-Comté, Diocèse, Parlement & Intendance de Besançon, Bailliage & Recette de Dôle, a 280 habitans.

AUTHUN & **Emeu**, dans le Dauphiné, Diocèse de Valence, Parlement & Intendance de Grenoble, Election de Valence, a 510 habitans.

AUTIBEL, dans la Provence, Diocèse de Glanèves, Parlement & Intendance d'Aix, Viguerie & Recette d'Apt, a 118 habitans.

AUTICHAMP, dans le Dauphiné, Diocèse de Valence, Parlement & Intendance de Grenoble, Election de Montlimart, a 265 habitans.

AUTIEN, dans le Dauphiné, Diocèse de Valence, Parlement & Intendance de Grenoble, Election de Valence, a 671 habitans.

AUTIERES, dans l'Auvergne, Diocèse de Clermont, Parlement de Paris, Intendance de Riom, Election de Clermont, a 429 habitans.

les **AUTIEUX** de S. Adrian de Boucheroude, dans la Normandie, Diocèse, Intendance & Election de Roüen. C'est aux Benedictins de Felcamp.

les **AUTIEUX**, dans la Normandie, Diocèse d'Evreux, Parlement & Intendance de Roüen, Election de Pont-de-l'Arche, a 298 habitans. Les Religieux de S. Oden en sont Seigneurs.

AUTIGNAC, Seigneurie Royale, dans le bas Languedoc, Diocèse de Beziers, Parlement de Toulouse, Intendance de Montpellier, Recette de Beziers, a 457 habitans.

AUTIGNY l'Abbé, dans la Champagne, Diocèse de Châlons, Parlement de Paris, Intendance de Châlons, Election de Joinville, a 260 habitans.

AUTIGNY le petit, dans la Champagne, Diocèse de Châlons, Parlement de Paris, Intendance de Châlons, Election de Joinville, a 59 habitans.

AUTIGNY, dans la Normandie, Diocèse, Parlement & Intendance de Rouen, Election d'Arques, a 238 habitans. M. le Président de Bernieres en est Seigneur.

AUTIPÉ, dans le Dauphiné, Diocèse de Valence, Parlement & Intendance de Grenoble, Election de Montellmart, a 161 habitans.

AUTISE, *Alifia*, petite Riviere du bas Poirou, qui passe près de Maillezais.

AUTISON, dans la Franche-Comté, Diocèse, Parlement & Intendance de Besançon, Bailliage & Recette de Vesoul, a 139 habitans.

AUTON, dans la Provence, Diocèse de Gap, Parlement & Intendance d'Aix, Viguerie & Recette de Sisteron, a 281 habitans.

AUTON, Baronie, en Dauphiné, érigée en 1434 pour la Maison des Salives. Elle est aujourd'hui possédée par M. Vidau de la Tour, Procureur Général du Parlement de Grenoble.

AUTON, Bourg, dans la Beauce, Diocèse de Blois, Parlement de Paris, Intendance d'Orléans, Election de Châteaudun, a 1121 habitans.

AUTON, dans la Beauce, Diocèse de Blois, Parlement de Paris, Intendance d'Orléans, Election de Vendôme, a 613 habitans.

AUTONNE, *Autona*, petite Riviere, dans le Valois; elle a sa source près de Villers-Cotterets; elle se décharge dans l'Oyfe, au-dessous de Verberie.

AUTOREILLE, dans la Franche-Comté, Diocèse, Parlement & Intendance de Besançon, Bailliage & Recette de Gray, a 301 habitans.

AUTOY, dans le Limosin, Diocèse de Limoges, Parlement de Bordeaux, Intendance de Limoges, Election de Tulle, a 87 habitans.

AUTRAC, dans l'Auvergne, Diocèse de S. Flour, Parlement de Paris, Intendance de Riom, Election de Bjioude, a 243 habitans.

AUTRACHE, dans la Champagne, Diocèse de Reims, Parlement de Paris, Intendance de Châlons, Election de Rhetel, a 213 habitans.

AUTRANS, dans le Dauphiné, Diocèse, Parlement, Intendance & Election de Grenoble, a 86 habitans.

AUTRAY, Ville, dans la Franche-Comté, située au bord d'un bois près de la Saône; a une lieue de Gray, & un peu plus de Talaizay.

AUTRECOURT, dans la Principauté de Sedan, sur les frontières de la Champagne, dans le Diocèse de Reims; on y fabrique des serges, façon de Berry & drappés, que les Lorrains enlèvent. La Cure vaut de neuf cens à mille livres.

AUTRETOY ou Autretot, *Autretus Top. 12*, dans la Normandie; Diocèse, Parlement & Intendance de Rouen, Election de Caudebec, a 336 habitans. M. de Guerebois Conseiller d'Etat, en est Seigneur.

AUTREMENCOURT, dans la Picardie, Diocèse de Laon, Parlement de Paris, Intendance de Soissons, Election de Laon, a 43 habitans.

AUTREPE, dans la Picardie, Diocèse de Laon, Parlement de Paris, Intendance de Soissons, Election de Guise, a 482 habitans.

AUTRESCHÉ, dans la Picardie, Diocèse de Soissons, Parlement de Paris, Intendance & Election de Soissons, a 80 habitans.

AUTRESCHÉ, Bourg, dans la Touraine, Diocèse de Tours, Parlement de Paris, Intendance de Tours, Election d'Amboise, a 185 habitans. C'est une Paroisse, dont la Cure est à la collation de l'Archevêque de Tours.

AUTREVILLE, dans la Champagne, Dio-

cèse de Reims, Parlement de Paris, Intendance de Châlons, Election de Chaumont, Prevôté de Moulon, a 589 habitans.

AUTREVILLE, *vojez Chincheny.*

AUTREVILLE, dans le pays Messin, Diocèse de Toul, Parlement & Intendance de Metz, Recette de Toul, Châtellenie de Brisey, a 218 habitans. C'est une Annexe de la Paroisse d'Harmonville; l'Evêque de Toul en est Seigneur; son Eglise est dédiée à S. Brice.

AUTREVILLE, dans la Prevôté de Montson, Gouvernement du pays Messin, Diocèse de Metz, a 1126 habitans.

AUTREY le Fay, & la Groupe du Bois les Autrey, dans la Franche-Comté, Diocèse, Parlement & Intendance de Besançon, a 824 habitans.

AUTREY-lez-Cerre, dans la Franche-Comté, Diocèse, Parlement & Intendance de Besançon, Bailliage & Recette de Vesoul, a 181 habitans.

AUTRAY le Vay, dans la Franche-Comté, Diocèse, Parlement & Intendance de Besançon, Bailliage & Recette de Vesoul, a 77 habitans.

AUTRICOURT, dans la Franche-Comté, Diocèse, Parlement & Intendance de Besançon, Recette de Gray, a 88 habitans.

AUTRICOURT, dans la Bourgogne, Diocèse de Langres, Parlement & Intendance de Dijon, Bailliage, Grenier à sel & Recette de Châtillon, a 380 habitans. Ce lieu est situé dans un petit fond entre deux montagnes. La riviere d'Ourle y passe, elle y a un pont; c'est le grand chemin de Paris à Langres & en Franche-Comté. Il y a fort-peu de vignes. L'Abbé de Moleme est Collateur de la Cure. La Métairie de la Maison de Champigny le Neuf qui est de Bourgogne, & celle de la Borde qui est de Champagne en dépendent.

AUTRY & Isfards, dans le Bourbonnois, Diocèse de Nevers, Parlement de Paris, Intendance & Election de Moulins, a 169 habitans. Cette Paroisse est située à quatre lieues de Moulins, même distance de la riviere d'Allier, en plaine. Les terres y sont grassives, produisent du froment, des orges & avoines, beaucoup de foins & grallils, qui produisent la vente & le commerce de bœufs & moutons gras; ce qui fait un des principaux revenus de cette Paroisse. Les passages y sont au surplus restreuz. Cette Paroisse est voisine de la forêt de Bagnoles appartenante au Roy. Il y a quelques petits étangs de peu de conséquence, & quelques cantons de bois appartenans au sieur d'Isfard. M. le Duc est Seigneur du lieu.

AUTRICOURT, dans l'Artois, Diocèse d'Arras, Parlement de Paris, Intendance d'Amiens, Gouvernance d'Arras, Bailliage & Recette de Lens, a 122 habitans.

AUTRICUM, capitale des *Carattes*, dans la Gaule Celtique, *vojez Chartres.*

AUTRIE Isfards, dans le Bourbonnois, Diocèse de Bourges, Parlement de Paris, Intendance & Election de Moulins, a 398 habitans.

AUTRU, dans le pays Messin, Diocèse, Parlement, Intendance & Recette de Metz, Prevôté de Longwy, a 416 habitans.

AUTRU, dans l'Orléanois, Diocèse d'Orléans, Parlement de Paris, Intendance d'Orléans, Election de Pichiviers, a 660 habitans.

AUTRY, dans la Champagne, Diocèse de Reims, Parlement de Paris, Intendance de Châlons, Election de sainte-Manchebold, a 260 habitans. La Cure vaut huit à neuf cens livres. Cette Terre n'estoit et devantoit qu'une Baronie; elle a

depuis la Mar-
riviere

A U
Reims,
Election

A U
de l'El-

A U
cité d'

A U
Prevôté

A U
de Noy-

A U
Bezançon

A U
cette d'

A U
Bellevue

A U
cité de V

A U
Bourgogne

A U
& premie

A U
Lion; du

A U
& la pren

A U
ante-dix

A U
Il y a l'

A U
sante à l'

A U
deveau; C

A U
ressortant

A U
Décimes,

A U
de Lion; R

A U
nérale des

A U
particulier

A U
nois; Lieux

A U
France; fe

A U
Bourgogne

A U
nement Mil

A U
Contrats,

A U
sidual uni

A U
de Mont-O

A U
en Brionois

A U
qui a la Jus

A U
de la Ville

A U
après ce que

A U
plusieurs Jus

A U
l'Evêché; de

A U
trise particu

A U
Eaux & For

A U
re, ressortit

A U
chauffe sou

A U
nier à sel de

A U
jon; Subdélé

A U
c'est la tranc

A U
rivante de l'

A U
La ville d'

A U
colline assa

A U
qui va se dé

A U
elle est comm

A U
grandes aïon

A U
qui est au

depuis été érigée en Comté en 1695. en faveur de la Maison de Thuisy; sa situation est auprès de la rivière d'Alne.

AUTRY, dans la Champagne, Diocèse de Reims, Parlement de Paris, Intendance de Châlons, Election de Sainte Manehould, a 617 habitans.

AUTRY la Ville, ce lieu est du Bailliage & de l'Election de Gien.

AUTRY le Châtel, dans le Gâtinois, Diocèse d'Auxerre, Parlement de Paris, Intendance d'Orléans, Election de Gien, a 659 habitans. Sa Justice dépend du Bailliage de Gien.

AUTRY, Châtelainie, dans le Berry, de la Prévôté & Bailliage de Concourfaut.

AUTUILLES, dans la Picardie, Diocèse de Noyon, Parlement de Paris, Intendance d'Amiens, Election de Peronne, a 164 habitans.

AUTUME, dans la Bourgogne, Diocèse de Beaunçon, Parlement & Intendance de Dijon, Bailliage d'Auxonne, Grenier à sel de Seure, Recette d'Auxonne, a 160 habitans. Ce lieu est à trois lieus & demie de Seure, deux lieus de Bellevre & six de Châlons, & joint la Franche-Comté: La rivière du Doux passe à une demi-lieu auprès.

AUTUN ou Emeu, dans le Dauphiné, Diocèse de Valence, Parlement & Intendance de Grenoble, Election de Valence, a 186 habitans.

AUTUN, *Augustodunum*, Ville du Duché de Bourgogne, Capitale de l'Autunois, seconde Ville du Diocèse de la Province Ecclésiastique de Lion, & premier Evêché Suffragant de l'Archevêché de Lion; du Parlement & de l'Intendance de Dijon. La seconde Ville aussi des Etats de Bourgogne, & la première qui nomme l'Elu du Tiers-Etat; on y compte près de 4000 habitans; elle est à soixante-deux lieus de Paris.

Il y a aussi l'Officialité du Diocèse, ressortissant à l'Official Métropolitain de Lion à Pont-devaux; Officialité du Chapitre de la Cathédrale, ressortissant à l'Official du Diocèse; Chambre des Décimes, ressortissant à la Chambre Souveraine de Lion; Recette particulière, de la Recette générale des Décimes de Bourgogne; Gouvernement particulier, dans la Lieutenance générale d'Autunois; Lieutenance de Messieurs les Maréchaux de France; second grand Bailliage du Parlement de Bourgogne, avec Bailliage particulier du Gouvernement Militaire de Bourgogne; Chancellerie aux Contrats, ressortissant au même Parlement; Présidial uni au Bailliage & à la Chancellerie, ceux de Mont-Cenis, de Bourbon-Lancy & de Semeur en Brionois, y ressortissent; Vicie ou Mairie, qui a la Justice ordinaire sur la plus grande partie de la Ville, & la Police par tout; (on dira ci-après ce que c'est que le *Vicg*;) Il y a en outre, plusieurs Justices particulières des Seigneuries, de l'Evêché, de la Cathédrale & des Abbayes; Matrife particulière de la Table de Marbre; pour les Eaux & Forêts de Bourgogne; Justice Consulaire, ressortissant au Parlement de Dijon; Maréchaussée sous le grand Prévôt de Bourgogne, Grenier à sel du Parlement & de la direction de Dijon; Subdélégation de l'Intendance de Bourgogne; c'est la traversée de la Poste de Dijon à Lion, dérivante de Bureau de Beaune.

La ville d'Autun est bâtie sur le penchant d'une colline assez rapide, dont la rivière de l'Arroux, qui va se décharger dans la Loire, baigne le pied; elle est commandée à l'orient & au midi, par trois grandes montagnes qui la couvrent, & dont celle qui est au midi, a les plus belles sources du

de, qui fournissent de l'eau à la Ville par six principales fontaines; elle a des autres côtes la vue d'une belle campagne; sa longueur est d'un quart de lieu, sa largeur est presque égale. Il est certain qu'elle est une des plus anciennes Villes du Royaume, & qu'elle fut autrefois la plus puissante des Gaules. On prétend qu'elle fut fondée par Samothès fils de Japhet, d'autres disent par Samothée Roy des Celtes Gaulois. Justin rapporte que les Phocéens ayant appris aux Gaulois à bâtir des Villes, les *Eduens* furent les premiers à profiter de leurs leçons, & ils bâtirent, à ce qu'on assure, Autun, sur le mode de Marseille. Elle s'agrandit toujours depuis, & devint une des plus considérables Villes des Gaules. On a voulu qu'elle ait été l'ancienne *Bibracte*, Capitale de la République des Eduens, laquelle comprenoit presque tout le Duché de Bourgogne & de Bresse, le Forez, le Lionnois, le Beaujolois, le Nivernois, & quelques autres Terres; ce que les Romains nomment Gaule Celtique; & on ajoûte que l'Empereur Auguste ayant nommé cette Ville *Augustodunum*, du mot Celtique *Dunum*, qui veut dire Ville sur une montagne, les anciens ont prononcé *Augustun*, dont on a fait *Augudin*, puis *Autun*.

Mais quoique l'étimologie soit véritable, on sçait que ce fut Constantin & ses enfans, qui donnerent le nom de *Flavia* & d'*Augustodunum*, à l'ancienne Ville des Eduens. Dans la division des Gaules sous Jules Cesar, elle fut rangée sous la première Lionnoise. Les Romains en firent une de leurs colonies, la traitèrent de *Senr de Rome*, & même l'honorèrent du titre de *Rome de la Gaule Celtique*; ils appelloient aussi *Freres* tous les peuples de sa contrée, & accordèrent le droit de Bourgeoisie à ses Citoyens, que l'Empereur Claude admit même depuis au nombre des Sénateurs Romains. On voit dans l'onzième Livre des Annales de Tacite, le discours que cet Empereur fit au Senat pour le prier d'accorder cet honneur à toutes les Villes des Gaules, (sine Politique des Romains; pour gagner les-cœurs des peuples nouvellement conquis.) Depuis, cette Ville a été ruinée, brûlée & sacagée à différentes fois; savoir, en 451 par Attila Roy des Huns, puis des Bourguignons; ensuite par Childébert & Clotaire, enfans du Grand Clovis, qui y assiégerent Gondemar Roy de Bourgogne, & mirent la Ville dans un si déplorable état, que la Bourgogne étant échue en partage au Roy Gontran, il laissa Autun, & choisit Châlons-sur-Saône pour sa résidence. Les Sarrasins en 730. les Normands au neuvième siècle & les Huguenots au seizième, la désolèrent encore. Tous ces malheurs ont fait que l'on n'y voit plus que de misérables restes de ces superbes monuments, dont on parlera ci-après; d'ailleurs elle a eu d'autant plus de peine à se relever, qu'elle n'a d'autre rivière que l'Arroux, qui n'est point navigable, & qui ne peut aider au commerce.

Cette Ville eut des Comtes sous Charles le Chauve en 877. environ, comme l'on dira sur l'Autunois, leur postérité fonda dans la Maison de la première branche Royale des Ducs de Bourgogne. Ces Comtes furent Atale, Gregoire, & Lendefil sous nos Rois de la première race; & sous la seconde Theodoin, Theodoric I. Alderic, Issembard, Honfroid, Adalard, Theodoric II. Brzon & Richard le Justicier, lequel ayant été créé Roy de Bourgogne en 890. réunit le Comté d'Autun au Duché de Bourgogne, qui passa à ses enfans. On tient que S. Benigne & ses Compagnons, S. Andoche & Thirsius, vinrent à Autun prêcher

Intendance
Prévôté de
eny.
essin, Dio-
de Metz,
ey, a 218
lisse d'Har-
gneur; son
té de Mont-
Diocèse de
du Bois les
ocèse, Par-
824 habi-
anche-Com-
de Besian-
181 habitans.
che-Comté,
Besançon,
habitans.
che-Comté,
e Besançon,
ogne, Diocè-
de Dijon,
le Châtillon,
un petit fond
d'urle y passe,
in de Paris à
y a fort peu
Collateur de
on de Cham-
, & celle de
ndependent.
Bourbonnois,
Paris, Inten-
habitans. Cet-
de Moulins,
en plaine. Les
froment, des
& grassis,
erce de bœufs
es principaux
ges y sont au
voisine de la
Roy. Il y a
nfféquence, &
au sieur d'Is-
a.
rois, Diocèse
endance d'A-
de Recet-
dans
Bourbonnois, Dio-
, Intendance
itans.
Diocèse, Par-
Metz, Prévô-
Diocèse d'Or-
d'Orléans,
Diocèse de
de Châ-
à 360 ha-
livres: Cet-
ourde; elle a

l'Evangile. La première Eglise que l'on y bâtit, fut celle des Saints Celse & Nazaire, dont les corps reposent sous l'Autel. C'étoit autrefois la Cathédrale, laquelle ayant été détruite, l'Evêque & les Chanoines allèrent s'établir dans celle de S. Lazare, en attendant qu'elle fut rebâtie. L'on commença l'édifice sur un plan si magnifique qu'il est demeuré imparfait, car il n'y a que le Chœur qui soit achevé. L'Evêque & le Chapitre sont demeurés dans l'Eglise de S. Lazare, dont on y conserve le Chef, & où se fait encore le Service. Cependant l'Eglise de S. Nazaire est toujours censée être l'Eglise Cathédrale; car c'est où l'Evêque prend possession, & il y benit les saintes Huiles le Jeudi saint; l'Eglise de S. Lazare ne laisse pas d'être belle. Le Chapitre est composé d'un Doyen, d'un Prévôt, d'un Prévôt, des Archidiacres d'Autun, de Beaune & d'Avallon, des Abbés de S. Etienne & de S. Pierre de l'Étrier, de cinquante Chanoines, de douze ou quinze Chapelains, dont il remplit lui-même toutes les places par élection, aussi bien que quarante-huit Cures du Diocèse qu'il confère. Ce Chapitre a encore le droit de prendre l'administration de l'Évêché, immédiatement depuis la mort de l'Evêque, jusqu'à ce que l'Archevêque de Lion en ait pris possession en vertu du droit de Régale, que ce Prélat a sur cet Evêché pendant la vacance; il a aussi la Justice d'Autun pendant seize jours, à commencer dès la veille de la fête de S. Lazare, par concession de Hugues Duc de Bourgogne audit Chapitre.

Il y a aussi une Collégiale dite de Notre Dame, dont le Chapitre est composé d'un Prévôt, de douze Chanoines & de quatre Chantres. Il a été fondé en 1444. par Rollin, Chancelier du Duc de Bourgogne, Philippe le Bon & Evigene de Salins sa femme, au droit desquels le Comte d'Espinaç de Pernes qui en descend directement, en a la nomination.

L'Eglise d'Autun reconnoît S. Amateur pour le premier de ses Evêques. Les prérogatives particulières de ses Prélats, sont de porter le *Pallium*, d'être le premier Suffragant de l'Archevêché de Lion, & d'en avoir l'administration & droit de Régale, pour le Spirituel & Temporel pendant la vacance, comme réciproquement l'Archevêque de Lion a l'administration de celui d'Autun; & enfin d'être Président aux Etats de Bourgogne. Cet Evêché vaut vingt-deux mille livres de rente; le Diocèse est l'un des plus étendus du Royaume. Il est partagé en vingt-quatre Archiprêtres, on y compte quatorze Abbayes, & il comprend six cents onze Paroisses. Entre les Successeurs d'Amateur, Rectius, Simplicius, Proculus, Arippinus, Syagrius & Leger, sont reverez comme Saints, entre lesquels on peut encore distinguer S. Leger, qui est en très-grande vénération par toute la France & dans le Pays-Bas.

On partage cette Ville en deux parties: la Ville haute qui est couverte de la montagne appelée comme celle de Savoie Montcenis; le Château de la Ville est au pied avec l'Eglise Cathédrale; & la basse Ville qu'on nomme *Mars Chaud*; la rivière de l'Arroux y passe. Cette portion d'Autun dite Marchaud, étoit autrefois appelée Mars Champ *Campus Martius*. Ce qui a fait croire à quelques-uns que *Campus Martius* étoit le champ S. Ladre ou Lazare, parce que Marchaud se trouve aujourd'hui embelli de bâtimens, & qu'on ne voit plus aucune apparence de champ dans l'enclos du vieil Autun, que le grand champ qui est devant le Couvent de S. François.

L'ancienne Ville contenoit plusieurs Temples de fausses Divinités; comme ce qu'on appelle le *Jannioye* au lieu de *Jannet*, que l'on devoit dire, & qui étoit un Temple de Janus; la colline Philotie où les Eduens avoient élevé un Temple à Cupidon; ce qu'on appelle le Montdro, *Mont Druidum*, où étoit le Siège d'un Senat de Druides, & le *Montjon*, le mont Jupiter, qui y avoit un Temple; on y voit aussi les restes d'un bel amphithéâtre. La Ville moderne a trois parties; la première est le Château, dit aujourd'hui le Château de Riveau à demi ruiné, ce qu'on appelloit autrefois le Capitole; les deux Cathédrales & la Collégiale. On voit entre ces deux Eglises, dans la place du Terreau, une fontaine ornée d'une structure magnifique, qui jette son eau par huit gros tuyaux, qui sont une fort belle cascade. La seconde partie est ce qu'on appelle proprement la Ville, ou le Champ S. Lazare, & par corruption le Champ S. Ladre, qui est la plus grande place & presque au milieu d'Autun; le troisième quartier est le Marchaud, qui est la Ville basse. La porte de Marchaud & celles des Marbres, S. Branché, Maitron, Cocq & Carouge, sont les principales.

La longueur de la ville d'Autun, depuis la porte de Maitron jusqu'à celle de Marchaud, est d'environ un quart de lieue, & sa largeur depuis la porte de S. Branché jusqu'à celle de Carouge est presque égale.

On compte huit Paroisses dans la ville d'Autun; savoir, S. Jean de la Croix sous S. Lazare, S. Quentin & S. Pancrace, ou S. Branché son Ance, S. Pierre, S. Jean l'Evangéliste, S. André, S. Blaise, S. Claude sur un mont & S. Roch. Il y a quatre Paroisses dans les Faubourgs.

Les Abbayes sont celle de S. Martin, située à un quart de lieue hors des murs d'Autun. Elle est d'hommes, Ordre de S. Benoît, & vaut neuf à dix mille livres de rente. On croit qu'elle a été bâtie dans le même lieu où S. Martin Evêque de Tours, détruisit un Temple d'Idoles; elle vaut cinq mille livres de rente à l'Abbé & quatre mille livres aux Religieuses. Elle fut fondée par la Reine Brunehaut, & se ressent beaucoup de la magnificence de la fondation. L'Eglise est bâtie de grosses pierres de taille sans chaux & sans ciment. Les piliers qui soutiennent la voûte, sont très-hauts & d'un très-beau marbre; La Reine Brunehaut fut inhumée dans la Chapelle de Notre-Dame; mais comme cette Chapelle menaçoit ruine, le Cardinal Rollin Abbé de ce Monastère, fit transférer ce tombeau dans l'Eglise auprès de la Sacristie. Il est de marbre gris, couvert de marbre noir veiné de blanc, long de six pieds sur deux de large, & soutenu par quatre colonnes aussi de marbre.

Celle de S. Andoche, de Filles, Ordre de S. Benoît, fut fondée par la Reine Brunehaut, & fut bâtie en la place d'un Temple de Diane. Ce qui reste de cet ancien monument, sert de cuisine aux Religieuses. L'on garde dans ce Monastère les Barrettes de S. Andoche, dont on peut voir la figure dans le Voyage Littéraire de deux Religieuses Benedictines. Cette Abbaye avoit plus de dix mille livres de rente; mais les dérangemens arrivés dans cette Maison en ont diminués les revenus. Ces Religieuses reclament Charlemagne pour leur Fondateur; mais sans aucun titre qui en justifie la preuve.

Celle de S. Jean le grand, aussi de Filles, Ordre de S. Benoît, est comparable pour le bâtimens

aux p
Royau
ne de
bâtie
l'Eglise
par rec
S. Jean
y a en
de S. F
de la C
pendant
a été de
rez de
qui vale
duit & c

Il y a
jeunes
C
cipes &
il ne fut

Il y a
rez de R
tion de S
Euphron
est situé
Prieuré
où repos
son p
bre des
cinq mille
ses l'aut
S. Benoît.

Il y a
des Jésuite
tiennent le
Visitation
rente, de
cens livres
l'un appelle
Esprit, po
gieuses de
pial de S.
invalides
soins de l'

Les vesti
tiers de l'a
font ses m
ont résisté
en font si
roit qu'un
ce de roche
zes, dont
pelle la po
de la rivier
C'est en
bre jour de
un en arm
qui est en
les Echevin
main un bâ
sceptre, &
de la Ville
val, & arm
champ de
mez s'empa
font attaqu
C'est cou
ne Souverai
mier Magist
que dans se
un Souverai
avoit puiffa

aux
Tome

Temples de
appelle le Je-
croit dire,
colline Phi-
n Temple à
ndru, *Mons*
nat de Dru-
qui y avok
d'un bel am-
parties; la
d'hui le Châ-
on appelloit
édrales & la
Eglises, dans
ornée d'une
eau par huit
calcade. La
s proprement
de par corrup-
grande pla-
le troisième
la Ville basse.
Marbres, S.
ouge, sont les

depuis la porte
and, est d'en-
geur depuis la
de Carouge et

la ville d'Au-
sous S. Lazare,
tranche son An-
sire, S. André,
& S. Roch. Il
bourg.

artin, située à
Autun. Elle est
vaut neuf à dix
qu'elle a été bâ-
artin Evêque de
elle vaut cinq
quatre mille li-
cées par la Reine
de la magnif-
est bâtie de gros
& sans ciment.
route, sont sort
La Reine Brune-
de Nôtre-Dame;
n'avoit ruine, le
sacré, se trans-
près de la Sacri-
de marbre noir
fut deux de ha-
onnes aussi de

Ordre de S. Be-
nonne, & fut
de Diane. Ce qui
rt de cuisine sur
fondature les Be-
sur voit la figure
Religieux Be-
ux de dix mille
ans arrivés dans
reventus. Ces
ne pour leur Foo-
qui en justice la
de Filles, Ordre
out le bâtiment

aux

aux plus beaux Monastères qu'il y ait dans le Royaume; elle fut aussi fondée par Brunchaut Reine de Bourgogne; ce fut environ l'an 592. qu'elle bâtit ces trois Abbayes. Son tombeau est dans l'Eglise de S. Martin, avec une épitaphe apologétique, que les Religieux ont eu soin de lui dresser par reconnaissance. Il est vrai que l'Abbaye de S. Jean le Grand, fut rétablie par Charlemagne. Il y a encore les deux Abbayes de S. Estienne & de S. Pierre de l'Etrier, qui sont deux Dignitez de la Cathédrale. Feu M. de Roquette fit bâtir pendant son Episcopat un Seminaire magnifique, qui a été doté par l'union qui y a été faite des Prieurez de S. Denis en Vaux & du Val S. Benoît, qui valent trois mille livres de rente; il est conduit & occupé par Messieurs de S. Sulpice.

Il y a aussi un petit Seminaire pour élever les jeunes Clercs du Diocèse, & les former aux principes & aux règles de la discipline Ecclésiastique; il ne subsiste que des liberalitez du Roy.

Il y a de plus à Autun deux Monastères ou Prieurez de Religieux; le plus ancien est sous l'invocation de S. Symphorien, & fut fondé en 473. par Euphronius Prêtre, & depuis Evêque d'Autun. Il est situé hors de la Ville: c'est aujourd'hui un Prieuré de l'Ordre de S. Augustin qui est électif, où reposent les corps de S. symphorien, de Faustus son pere & d'Augusta sa mere, mis au nombre des Martyrs: ce Prieuré est simple & vaut cinq mille livres de rente, toutes charges déduites; l'autre est celui de S. Raco, de l'Ordre de S. Benoît.

Il y a de plus des Cordeliers, des Capucins, des Jésuites qui ont cinq mille livres de rente, & tiennent le College; des Ursulines, des Filles de la Visitation, qui ont environ quatre mille livres de rente, des Dominicains qui n'en ont que treize cents livres, des Dominicaines: Deux Hôpitaux, l'un appelle l'Hôpital de S. Antoine ou du Saint-Esprit, pour les malades, & servi par des Religieuses de l'Ordre de S. Augustin; l'autre dit l'Hôpital de S. Gabriel, ou l'Hôpital général, pour les invalides mendiants: il fut établi en 1688. par les soins de l'Evêque.

Les vestiges les plus considérables & les plus entiers de l'ancienne grandeur de la Ville d'Autun, sont ses murs faits d'une maçonnerie si solide, qu'ils ont résisté à la durée de tant de siècles; les pierres en sont si égales & si artistement unies, qu'on diroit qu'une seule fait le tour, ou que c'est une espèce de rocher. Il y a dans ces vieux murs deux portes, dont l'architecture est admirable; l'une s'appelle la porte de S. André, & l'autre est au bord de la riviere de l'Arroux, qui lui donne son nom.

C'est en cet endroit que le premier de Septembre jour de la fête de S. Lazare, les habitans d'Autun en armes accompagnent leur *Viery* ou Maire, qui est en robe de satin violet & à cheval, avec les Echevins & le Syndic; le *Viery* porte à la main un bâton enrichi de pierreries en forme de sceptre, & en cet état rend la justice, l'étendant de la Ville déployé & porté par un Héraut à cheval, & armé de toutes pièces. Au retour dans le champ de S. Lazare, une partie des habitans armés s'empare de trois forts construits de bois, qui sont attaqués & pris par le reste des habitans.

Cette coutume est sans doute un reste de l'ancienne Souveraineté, pour ainsi dire, du *Viery* ou premier Magistrat d'Autun. En effet Jules Cesar remarque dans ses Commentaires que cette Ville avoit un souverain Magistrat nommé *Vergobrete*, qui avoit puissance de vie & de mort sur tous les fu-

jets; mais sa Magistrature n'étoit que d'un an. C'est de là que le premier Magistrat de la ville d'Autun qui exerce toute la Justice dans la Ville & Banlieue, s'est appelle *Viery*. Nom qui fut changé en celui de Bailli, ce qui ne fut qu'après l'extinction des Comtes d'Autun; ce Bailli avoit rang immédiatement après le Maire de Dijon, à l'Assemblée des Etats. Les Baillifs furent créés avec titre de Capitaine pour les Baux & arriere-Baux, Juges pour pacifier les différends des Sujets & avoir soin des deniers du Prince, pour les rendre en son Epargne; mais depuis l'on donna des Lieutenans aux Baillifs, & ce sont ces Lieutenans qu'on appelle *Viery*, qui ont encore dans la Ville & Banlieue la principale administration de la Police & de la Justice.

Les principaux restes de l'antiquité & de la magnificence d'Autun, sont hors la Ville: On y voit une partie du Temple de Janus, qui avoit environ cinquante pieds en carré, deux portes à l'orient, deux à l'occident, une au midi & une au septentrion, & entre chaque porte une niche en dedans, seize en dehors & douze fenêtres. L'Amphitheatre est en demi-cercle fort élevé; au pourtour sont les cavernes où l'on enfermoit les bêtes féroces, que l'on lâchoit pour combattre ou pour devorer les Chrétiens.

A une demi-lieue de la Ville est un ancien Cimetière que l'on appelle le *Champ des Urnes*, parce qu'on y en a trouvé plusieurs. On y voit d'ailleurs une infinité de Sepulchres de pierre, faits comme des auges. Ceux de S. Amateur & de Cassien Evêques d'Autun, sont les plus remarquables; ils font l'un & l'autre sous une espèce de petite Chapelle.

Les Armes de la ville d'Autun font un champ d'argent au Lion de gueules, surmonté d'un chef de Bourgogne ancienne, qui est bandé d'or & d'azur de six pièces.

Quant à l'étendue & description du Bailliage d'Autun, voyez l'article suivant.

AUTUNOIS, *Augustodunensis Tractus*, Pays dans le Duché de Bourgogne, ainsi nommé d'Autun sa Ville capitale. Il est borné au septentrion par l'Auxois, c'est-à-dire, le Dijonois & le Châlonnois, au midi par le Charollois & le Bourbonnois, & au couchant par le Nivernois: ses principales Villes sont Autun, Semur en Brionnois & Bourbon-Lancy. Ce pays comprend une partie du territoire des anciens *Ædui*, qui s'étendoit depuis la Loire jusqu'à la Saône. Dans la décadence de l'Empire Romain, les Bourguignons se font saisis de ce pays, qui dans la suite a passé aux François, & a fait partie du Duché de Bourgogne. Louis le Begue régna en 877. l'érigea en Comté, en faveur de Thierry qui avoit été Chambellan de Charles le Chauve, regnant l'an 840. Richard qui succéda à Thierry le fit ériger en Marquisat, & Raoul fils de Richard usurpa le titre de Duc de Bourgogne.

En particulier le Bailliage d'Autun est confiné à l'orient par ceux d'Arnay-le-Duc & Beaune, au midi par celui de Moncenis, au couchant par le Nivernois, & au nord par le Bailliage de Saulieu. Il a dix lieues de longueur du levant au couchant, & huit lieues du nord au midi. Il a encore une étendue de huit lieues de longueur du nord au midi, sur une lieue & demie de large entre les Bailliages de Montcenis, Charolles, Brionnois & Bourbon-Lancy. Le pays est plus des deux tiers en bois & montagnes; le terroir en général est fort sec & fort ingrat, produisant plus de seigle

que de froment; il n'y a des vignobles qu'aux environs de Couchés & la Mothe S. Jean. On trouve dans ce Bailliage des bois de haute futaye, encore plus de taillis & de châtaigniers; le meilleur canton est au couchant. Tout ce pays a de grands pâturages qui servent à nourrir & engraisser une quantité considérable de bétail, qui se vend aux foires d'Autun & des Villes voisines. A l'égard des bleds, ils se consomment presque tous dans le pays; les Rivières navigables étant trop éloignées, & les voitures trop difficiles pour les transporter. Il y a des mines de fer; mais si peu utiles qu'elles sont abandonnées, aussi-bien qu'une mine de plomb, avec quelque mélange d'argent, à la porte d'Autun; apparemment que les frais excéderoient le profit.

AUTY, dans le Quercy, Diocèse de Montauban, Parlement de Toulouse, Intendance & Election de Montauban, a 150 habitans.

AUV

AUVAIE, *Castrum de Avaisa*, dans la Provence, Diocèse de Fréjus, Parlement & Intendance d'Aix, Viguierie & Recette de Draguignan, a 810 habitans. Il y a une Verrerie.

AUVAIN, dans le Cambresis, Diocèse de Cambrai, Parlement de Douay, Intendance de Lille, Subdelegation & Recette de Cambrai, a 416 habitans. Le Seigneur de ce lieu fait partie du corps de la Noblesse des Etats du Cambresis.

AUVARE, *Castrum de Avara*, dans la Provence, Diocèse de Glandève, Parlement & Intendance d'Aix, Viguierie & Recette de Guillaume, a 516 habitans.

AUVB, dans la Touraine, Diocèse d'Angers, Parlement de Paris, Intendance de Tours, Election de Baugé, a 526 habitans.

AUVEILLE, dans la Picardie, Diocèse d'Amiens, Parlement de Paris, Intendance d'Amiens, Election de Doullens, a 214 habitans.

AUVEIGUES, Rivière, dans la Picardie, Intendance d'Amiens.

AUVERGNE, *Avernia* ou *Arvernia*, Province de France, située au milieu du Royaume. Elle est bornée au septentrion par le Bourbonnois, au levant par le Forez, au couchant par le Limosin & la Province de la Marche, & au midi par le Rotiergue & le Gevaudan. L'Auvergne a conservé ce nom des *Arverni*. Ses anciens habitans étoient si puissans lors de la première entrée des Romains dans les Gaules, qu'ils occupoient tout le terrain depuis la Loire jusqu'à la Méditerranée, & depuis le Rhin jusqu'après des Alpes. La plupart des peuples de ces cantons, étoient leurs tributaires & leurs vassaux; mais depuis leur grande défaite par Fabius Maximus, leur domination fut fort restreinte, & lorsque Jules César entreprit la conquête des Gaules, ils n'occupèrent plus guères que l'étendue de la Province qui a conservé leur nom; ce sont ceux d'entre les Gaulois qui ont le plus traversé ce Conquérent sous les ordres de Vercingetorix leur Prince.

Ce pays passa sous la domination des François sous le règne de Clovis; & dans le partage entre ses enfans, l'Auvergne obéit aux Rois d'Austrasie, puis à Eude-Duc d'Aquitaine; sous qui Pepin l'a reconquise; ensuite elle fit partie du Royaume d'Aquitaine, puis du Duché d'Aquitaine sous les Comtes de Poitiers. Elle eut dans la suite ses Comtes particuliers, sur lesquels l'Auvergne fut conquise pour crime de félonie, par Philippe

Auguste, à la réserve d'un petit canton qui conserva le titre de Comté, où est la Ville de Vicle-Comte. Le reste de la Province fut donné à Alphonse frere de S. Louis, sous titre de Duché, puis à Jean Duc de Berry. Susanne sa fille l'a porté à Charles de Bourbon Connétable de France, sur qui elle a été confiscée & réunie à la Couronne. Cette Province est divisée en haute & basse; la basse qui est la plus considérable, est un fort beau pays très-abondant, particulièrement en vins, bleds, chanvres, fruits, pâturages, &c. Les terres sont si fertiles, que l'on ne les laisse reposer qu'une fois en vingt ans, & que l'on y fauche trois fois les prez; l'on y nourrit une excessive quantité de bestiaux, & l'on y fait d'excellens fromages que l'on porte à Paris, & dans toutes les Provinces de France. Le climat de cette partie de l'Auvergne est tempéré; mais celui de la haute Auvergne est extrêmement froid, à cause des montagnes, qui sont presque toujours couvertes de neiges. La contrariété des vents dans ce pays de montagnes, est cause que l'on ne peut s'y servir de moulins à vent. Il paroît, par les Auteurs Romains & les Historiens de la première race de nos Rois, qu'il y avoit autrefois des mines d'or & d'argent; mais il faut qu'elles aient été épuisées. L'on y trouve une très-grande quantité de fontaines d'eaux minérales.

Ses Villes les plus considérables sont Clermont, qui est la Capitale de la Province, Riom Siège de l'Intendance, Montferrant, Amberg, Brioude, &c. Celles de la haute ont Aurillac & S. Flour.

Il y a dans l'Auvergne plusieurs manufactures, particulièrement en bon papier. Les Auvergnats sont laborieux & ardens au gain; ils sont avisés, passent pour aimer les procès; plusieurs ont réussé dans les sciences; les plus considérables Rivières sont l'Allier, le Cher & la Dordogne. Toute l'Auvergne forme un Gouvernement Militaire, dont le Gouverneur a deux Lieutenans Généraux & deux Lieutenans de Roy; les uns pour la haute, les autres pour la basse Auvergne; elle a un Prévôt général pour la Marchaude qui réside à Clermont, & qui a deux Lieutenans, l'un à Riom, & l'autre à S. Flour. L'Auvergne est du ressort du Parlement de Paris & de l'Intendance de Riom, & comprend les deux Evêchés de Clermont & S. Flour, Suffragans de l'Archevêché de Bourges.

Une partie de cette Province est régie par le Droit Ecrit; ce sont particulièrement les Terres qui appartiennent, ou ont appartenu autrefois aux Ecclesiastiques; l'autre partie est régie par la Coutume d'Auvergne, redigée en 1570. mais cela n'empêche pas qu'il n'y ait une grande quantité de Coutumes locales, qui dérogent à l'un & à l'autre. Cette Province comprend cinq Bailliages & deux Sénéchaussées, ressortissans au Parlement de Paris; presque toute la basse Auvergne est pays redimé des droits d'Aydes & de Gabelles; c'est particulièrement la rivière de Lagnion qui s'étend le pays redimé, de celui qui ne l'est pas. Il y a une Cour des Aydes qui siègeoit ci-devant à Montferrant, & siège à présent à Clermont. Une partie des habitans que l'on fait monter au nombre de six mille, vont travailler en Espagne tous les ans; l'on prétend qu'ils rapportent jusqu'à sept à huit cents mille livres. L'on dit aussi qu'il y a un pareil nombre de Chaudronniers, qui se répandent dans les Provinces de France, & particulièrement à Paris; il y a aussi un grand nombre d'Auvergnats qui s'occupent à la maçonnerie.

AUV
cité d'
Election
AV
vieux
langon
AU
Nantes
Receve
AU
cité d'
de Tou
AV
Coutan
Catin
Auvers
Marqui
te. Il
nomme
bon son
un gran
AV
la Roch
Election
AV
cité de
Election
AV
mandie,
dance de
AV
du Mans
Election
les A
cité de T
ble, a 8
AV
la Rochel
Election
AV
so, Parle
liage & P
AV
& des Li
dessus de
AV
vigues.
AV
comté, de
se de Lec
ce d'Auch
tans. On
à Bordcau
Foraines,
avec la G
AV
se de Châ
ce de Dij
a 108 hab
Lône & S
finage; le
de du côté
Auvillars
llage Seign
gneur Bard
AV
Diocèse d'
de d'Amie
tans.
AV
Courances,

AUVERNEAUX, dans le Gâtinois, Diocèse de Sens, Parlement de Paris, Intendance & Election de Melun, a 119 habitans.

AVERNY, dans la Normandie, Diocèse d'Evreux, Parlement de Roüen, Intendance d'Alençon; Election de Conches, a 126 habitans.

AUVERNE, dans la Bretagne, Diocèse de Nantes, Parlement de Rennes, Intendance & Recette de Nantes, a 404 habitans.

AUVERRE, Château, dans l'Anjou, Diocèse d'Angers, Parlement de Paris, Intendance de Tours, Election de Beaugé, a 626 habitans.

AUVERS, dans la Normandie, Diocèse de Coitances, Parlement de Roüen, Intendance de Caën, Election de Carentan, a 810 habitans. Auvers est une grande Paroisse; Monsieur le Marquis d'Auvers qui en est Seigneur, y demeure. Il a un Chateau bâti à la moderne. Il ne nomme point à la Cure. Cette Paroisse est d'un bon fond pour les herbages, & elle est bornée par un grand marais.

AUVERS, dans le pays d'Annis, Diocèse de la Rochelle; Parlement de Paris, Intendance & Election de la Rochelle, a 279 habitans.

AUVERS, Prevôté, dans le Gâtinois, Diocèse de Sens, Parlement & Intendance de Paris, Election d'Estampes, a 453 habitans.

AUVERS, Bourg, dans le Vexin, en Normandie, Diocèse & Parlement de Roüen, Intendance de Paris, Election de Pontoise, a 1097 habitans.

AUVERS, Bourg, dans le Maine, Diocèse du Mans, Parlement de Paris, Intendance de Tours, Election du Mans, a 381 habitans.

les **AUVERSES**, dans le Dauphiné, Diocèse de Turin, Parlement & Intendance de Grenoble, a 810 habitans.

AUVERT, dans le pays d'Annis, Diocèse de la Rochelle, Parlement de Paris, Intendance & Election de la Rochelle, a 279 habitans.

AUVERT, dans la Franche-Comté, Diocèse, Parlement & Intendance de Besançon, Bailliage & Recette de Gray, a 495 habitans.

AUVEZERRE, Rivière, d'entre le haut & bas Limosin; elle se décharge dans l'Isle, au-dessus de Périgueux.

AUVIGNAC, 1792 le Seberin & Auvignac.

AUVILLARS ou Hauvillars, Ville & Vicomté, dans l'Armagnac, Justice Royale, Diocèse de Lectoure, Parlement de Toulouse, Intendance d'Auch, Election de Lomagne, a 460 habitans. On y fabrique des bas, que l'on transporte à Bordeaux; c'est le principal Bureau des Traires Foraines, pour la communication du Languedoc avec la Guyenne.

AUVILLARS, dans la Bourgogne, Diocèse de Châlons-sur-Saône, Parlement & Intendance de Dijon, Grenier à sel & Recette de Nuits, a 308 habitans. Ce lieu est situé entre S. Jean de Lône & Seurre. La Saône passe sur la liziere du finage; le pays est plein du côté du Soleil levant & du côté du couchant; il est couvert de bois. Auwillars est une Baronie, ressortissante au Bailliage Seigneurial de Seurre. M. Gontier en est Seigneur Baron.

AUVILLE & le Titre, dans la Picardie, Diocèse d'Amiens, Parlement de Paris, Intendance d'Amiens, Election de Doulers, a 218 habitans.

AUVILLE, dans la Normandie, Diocèse de Coutances, Parlement de Roüen, Intendance de

Caën, Election de Carentan, a 221 habitans. Cette petite Paroisse est assise sur le bord du Vay; il y a de beaux herbages. C'est à M. le Marquis de Beuville.

AUVILLER, dans la Picardie, Diocèse d'Amiens, Parlement de Paris, Intendance d'Amiens, Election de Doulers, a 261 habitans.

AUVILLER, dans la Picardie, Diocèse de Beauvais, Parlement de Paris, Intendance de Soissons, Election de Clermont, a 111 habitans.

AUVILLERS, dans la Normandie, Diocèse de Lisieux, Parlement & Intendance de Roüen, Election de Pont-l'Evêque, a 573 habitans. M. de Trigny en est Seigneur.

AUVILLERES, dans la Normandie, Diocèse, Parlement & Intendance de Roüen, Election de Neufchâtel, a 315 habitans. Le Seigneur porte le nom.

AUVILLIERES, dans le Gâtinois, Diocèse de Sens, Parlement de Paris, Intendance d'Orléans, Election de Montargis, a 463 habitans.

AUVILLIERES les Forges, dans la Champagne, Diocèse de Reims, Parlement de Paris, Intendance de Châlons, Election de Reims, a 469 habitans.

AUVOIN, dans la Flandre Vallonne, Diocèse de Cambrai, Parlement de Douai, Intendance de Lille, Subdelegation de Cambrai, a 78 habitans.

AUVRONVILLE, dans la Normandie, Diocèse, Parlement & Intendance de Roüen, Election de Caudebec, a 320 habitans. M. de Boishebert en est Seigneur.

A U X

AUX, dans l'Armagnac, Diocèse d'Auch, Parlement de Toulouse; Intendance d'Auch, Election d'Altillac, a 86 habitans.

AUX les Cromary, dans la Franche-Comté, Diocèse, Parlement & Intendance de Besançon, Bailliage & Recette de Vesoul, a 137 habitans.

AUXAIS, dans la Normandie, Diocèse de Coutances, Parlement de Roüen, Intendance de Caën, Election de Carentan, a 441 habitans. Ce lieu a titre de Vicomté, appartenant à la Maison de Franquetot.

AUXAN, dans la Bourgogne, Diocèse d'Autun, Parlement & Intendance de Dijon, Bailliage & Recette de Beaune, a 89 habitans.

AUXANGE, dans la Franche-Comté, Diocèse; Parlement & Intendance de Besançon, Bailliage & Recette de Dole, Prevôté d'Orchamps, a 208 habitans.

AUXE, dans la Normandie, Diocèse d'Avranches, Parlement & Intendance de Roüen, Election d'Avranches, a 540 habitans.

AUXELLES, dans la haute Alsace, Diocèse de Strasbourg, Conseil Souverain & Intendance d'Alsace, Bailliage de Delle, a 95 habitans.

AUXERRE, *Auxiodorum* ou *Alisiodorum*, Ville Episcopale, située sur les confins de la Bourgogne, avec titre de Comté, Parlement de Paris, Intendance de Dijon, Chef-lieu d'une Recette, a près de dix mille habitans. Il y a aussi un Prédial, Chambre des Decimes, Chancellerie, Prevôté-Royale, Mairie avec droit de Police, Grand Bailliage, Bailliage particulier, Maître d'Eaux & Forêts, Marchauffée, Grenier à sel, Lieutenant des Marchaux de France; elle relève de la Cour des Aydes de Paris, quoique la Ville soit du Gouvernement de Bourgogne.

elle est située en partie sur une montagne, au

ton qui con-
ville de Vic-
fut donné à
de Duché,
se fille l'a
ble de Fran-
réunie à la
en haute &
érable, est
uillément en
ges, &c. Les
es laisse repo-
ne l'on y fau-
rit une excès-
y fait d'excel-
, & dans tou-
limate de cette
mais celui de
froid, à cause
jours couver-
vents dans ce
on ne peut s'y
it, par les Au-
la premiere ra-
fois des mines
elles ayent été
grande quantité

font Clermont,
Riom Siège de
bert, Brioude,
illac & S. Flour.
s manufactures,
Les Auvergnats
; ils font avir-
; plusieurs ont
considérables R-
Dordonne. Tou-
ment Militaire,
eutenans Géné-
; les uns pour la
uvergne il elle a
hautes qui rési-
eutenans, l'un à
vergne est du res-
Intendance de
vêchez de Cler-
l'Archevêché de

égie par le Droit
s Terres qui ap-
trefois aux Ec-
le par la Cou-
mais cela n'em-
quantité de Coi-
z à l'autre. Cette
s & deux Séné-
ment de Paris;
est pays redimé
; c'est particul-
i dans le pays
Il y a une Cote
Montferant, &
partie des habi-
s de six mille
s ans; l'on pré-
à huit cents mille
n pareil nombre
né dans les Pro-
ment à Paris; il
ergnats qui s'oc-

bord de la riviere d'Yonne, qui fait valoir son Commerce, elle est de figure à peu près ronde, ayant environ onze cens pas de longueur sur mille de largeur; il faut presque une heure pour en faire le tour; elle est sur une élévation qu'on découvre de tous côtes, l'air en est pur, l'aspect agréable; c'est un des grands passages pour la communication des Villes les plus considerables du Royaume, la route de la Poëlle & du Carosse de Paris à Dijon, & de la Diligence de Châlons à Paris.

Cette Ville & son Diocèse ont été séparés des Sénonois par les Empereurs Romains, elle n'a jamais été du Royaume de Bourgogne. Le Comté d'Auxerre fut donné aux Evêques par les Rois de la seconde race. Ces Evêques donnoient Auxerre en Fief à Landry, Comte de Nevers, d'où il a passé dans la Maison des Princes de Courtenay Empereurs de Constantinople, & ensuite dans l'ancienne Maison de Bourbon. Charles Roy de France le racheta. Depuis il a été cédé à Philippe le Bon, Duc de Bourgogne, & réuni à la Couronne, après la mort de Charles le Terrible par Louis XI. Le Diocèse d'Auxerre comprend deux cens trente-huit Paroisses, distribués sous quatre Archidiaconez; il reconnoit pour son premier Prélat S. Peregrin, qui fut ordonné & envoyé de Rome par le Pape Sixte II. & martyrisé sous Aurelien, en 171. La Cathédrale est dédiée à S. Etienne; le Chœur en est fort beau, son Chapitre est composé d'un Doyen, de quatre autres Dignitez, & de cinquante-deux Chanoines, tous à la nomination de l'Evêque, à l'exception du Doyen qui est élu par le Chapitre, comme on verra ci-après. Il y a beaucoup d'Eglises très-belles dans cette Ville, entre lesquelles il y a quatre Abbayes, celle de S. Germain, de S. Mavian, de S. Pere & des Isles, outre l'Abbaye de S. Julien qui est hors de la Ville. Les Peres de la Mission gouvernent le Séminaire, & les Jésuites y ont un Collège fondé en 1618. Il y a aussi l'Hôpital de la Madelaine, d'Augustins Déchauffez, de Capucins hors la Ville, d'Ursulines, de Filles de la Visitation de sainte Marie, de Filles de la Providence, qui desservent l'Hôpital général, & une Commanderie de Malthe. Il y a aussi l'Hôpital de la Madelaine, fondé il y a plus de deux siècles, pour les malades, & les enfans exposez, & un Hôpital général fondé par Nicolas Colbert, Evêque d'Auxerre. La Riviere d'Yonne commence à y être navigable pour les grands bateaux, dont le Port en est rempli; son principal commerce consiste en vin, tant du pays que de Bourgogne. Entre ses plus distinguez Prélats, l'on remarque particulièrement S. Germain son Evêque qui en étoit natif; il avoit été auparavant Avocat, & puis Gouverneur de la même Ville, ce fut le plus grand fléau des Pelagiens de son tems.

La Ville d'Auxerre est la treizième Ville des Etats de Bourgogne, & la douzième qui est l'Élu du Tiers-Etat. Son Diocèse est le troisième de la Province Ecclesiastique de Sens, le second Evêché suffragant de l'Archevêché de Sens, il vaut au moins trente mille livres de rente. Le Comté d'Auxerre ou celui qui le représente, les Barons de Donzy, de S. Urain & de Toucy, relevent de l'Evêché, & doivent l'hommage à l'Evêque. Ils portent le dais au jour de son entrée solennelle, & portioient même ce Prélat dans un fauteuil, depuis l'Eglise de de S. Germain jusqu'à la Cathédrale, ce qui n'a pas été observé aux entrées des quatre derniers Evêques.

Le Doyen du Chapitre de la Cathédrale, porte comme les Evêques la Robe violette & le Rocher, & a succédé au Prévôt, dont la Dignité fut supprimée en 1177. Les Dignitez de ce Chapitre sont les deux Archidiaconez, le Chantre élu par le Chapitre, le Trésorier & le Pénitencier. Outre ces Dignitez, il y a cinquante-deux Chanoines, dont le revenu annuel commun est de deux cens cinquante livres; le Doyen, le Chantre & le Trésorier jouissent chacun du revenu de deux Prébendes, & le grand Archidiaconez a trois cens livres de revenu outre la Prébende. La Tradition veut que ce Chapitre ait eu, des biens considerables, & qu'il se soit ruiné à la poursuite de plusieurs Procès, entr'autres un qui commença sous l'Episcopat du fameux Amiot, pour faire ôter aux Chanoines une bordure d'hermine, qu'ils portioient au bas de leur habit de Chœur; ce droit ou usage étoit fondé sur leurs Statuts mêmes. Le Chapitre se partagea pour ou contre l'Evêque sur ce différend, & l'on donna aux Chanoines le nom de *borderz* ou de *déborderz*, suivant le parti qu'ils suivoient. Par Arrêt du Parlement de Paris, les *borderz* perdirent leur Procès, qui seul, à ce qu'on prétend, leur coûta plus de quatre-vingt mille livres.

Les Comtes de Châtelus jouissent des fruits d'un Canoniceat, toutes les fois qu'ils assistent au service, soit en habit & surplis s'ils veulent, ou sans surplis, ainsi qu'il plut au Seigneur de Châtelus. Cette concession fut faite à Claude de Beauvoir, Seigneur de Châtelus le 16. d'Avril 1421. en reconnaissance de ce qu'il avoit remis au Chapitre de S. Etienne d'Auxerre, la Ville de Crévant qu'il avoit défendu contre certains voleurs & dérobours l'an 1421.

Pour dire quelque chose des curiositez d'Auxerre, il est vrai que l'Eglise Cathédrale n'a rien d'extraordinaire; mais le Palais Episcopal est l'un des plus beaux qu'il y ait en France. L'Abbaye de S. Germain est un lieu où l'on compte jusqu'à soixante corps de Saints, & une quantité prodigieuse d'autres très-illustres & saintes Reliques, & dont on ne peut se dispenser de parler. Ce sont les Papes Nicolas I. Jean VIII. & Jean IX. qui ont enrichi cette Eglise de ces précieux restes, qui sont dans des Grottes, que Conrad frere de l'Impératrice Judith, & Abbé Commanditaire de S. Germain, fit bâtir en 850. Messire Segnier Evêque d'Auxerre, en fit ouvrir tous les Tombeaux en 1636. & fit un Procès verbal de l'état où il avoit trouvé les corps des Saints. On conduisit d'abord les curieux au tombeau de S. Héribaldi, Prince de la Maison de Baviere, qui sous Charlemagne, Louis le Débonnaire & Charles le Chauve, eut beaucoup de part au gouvernement de l'État. Il fut Moine, puis Abbé de ce Monastere, & enfin Evêque d'Auxerre & Archevêque, c'est-à-dire grand Aumônier de France. Le tombeau de S. Fraterne, Evêque d'Auxerre vient ensuite. Il fut martyrisé l'an 481. le 29. Septembre. Après, S. Abbon frere de S. Heribalde, Religieux de ce Monastere, & successeur de son Frere dans l'Evêché de cette Ville. Messire Segnier rapporte qu'il en trouva le corps revêtu d'un cilice, d'un habit Religieux, & de ses ornemens Pontificaux. Il ajoite que son habit est fait de la même maniere que ceux des Benedictins d'aujourd'hui, mais que la couleur est d'un noir naturel & non pas de teinture. S. Censure Evêque se voit auprès: on trouva avec son corps, une Châsse remplie de Reliques. Le pilier qui est attenant l'Autel de S. Benoît porte cette inscription, *Polyandron*, qu'on interprète *Cimetière des Saints*,

Saints
blable
Messire
ses inst
sire. S
qu'il a
aussi pa
liques.
aussi la
a repos
Nef, o
A la f
vées av
pelle de
Maxime
suite du
porta de
Evêque
Prêtres.
sons, e
Prêtre &
Aunaire
Religieu
d'Auxer
haur, on

Le corp
a repos
Eglise qu
Batton, d
xerre y re
core d'au
apporté d
dans une
prix inest
Calviniste
ne reste p
corps de c
Chapelle d
sainteté d
de lieu pl
Reliques. I
Saints; &
de la Ch
principalen
S. Romain
Quelques-
que de Bes
trouve néan
ques de ces
c'étoit un E
ere d'aucun
siècle. Ce
teur de la
vous la co
çois. Les A
sont les mé
c'est-à-dire
de même.
L'AUXE
troisième C
néaux de B
Gouvernem
avec l'Annua
particuliere
vo son nom
de l'ancien
Pour dire
de huit sèc
mort en 100
ra du Comte
Hugues Cap
quelques ven

Sains, ce piller est profond de dix pieds, & semblable à celui qui est près de S. Pierre à Rome. Messire Segnier y trouva trente corps de Saints, avec les instruments de leur pénitence & de leur martyre. S. Romain y est peint non-seulement parce qu'il a été le Pere nourricier de S. Benoît, mais aussi parce qu'on y conserve plusieurs de ses Reliques. Près du tombeau de S. Heribalde on voit aussi la figure de S. Gregoire, parce que son corps y a reposé jusqu'en 1370. qu'il fut transporté dans la Nef, où il est à présent.

A la fenêtre de S. Benoît, sont les Reliques trouvées avec le corps de S. Censure. Dans la Chapelle de sainte Maxime, sont les corps de sainte Maxime, Dame Italienne, venue en France, à la suite du corps de S. Germain, lorsqu'on le transporta de Ravenne, où ce Saint mourut, & de S. Optat Evêque d'Auxerre, de S. Santin & de S. Memorien Prêtres. S. Geran Religieux de l'Abbaye de Noiffons, en suite Evêque d'Auxerre, Saint Marien, Prêtre & Religieux de l'Abbaye de son nom; S. Aunaire, Prince de la première race de nos Rois, Religieux & Abbé de ce Monastere, puis Evêque d'Auxerre, & S. Désiré, parent de la Reine Brunehaut, ont aussi leur sepulture dans cette Eglise.

Le corps de S. Martin, Archevêque de Tours, a reposé pendant 11 ans dans la Chapelle de cette Eglise qui est dédiée à ce Saint. Les corps de S. Batton, de S. Alode & de S. Ursé, Evêques d'Auxerre y reposent aussi. Cette Chapelle contient encore d'autres Reliques. Le corps de S. Germain fut apporté de Ravenne à Auxerre. Il avoit été mis dans une Châsse d'or, enrichie de pierrieres d'un prix incalculable, mais elle a été enlevée par les Calvinistes, & les Reliques dispersées, en sorte qu'il ne reste plus dans ce Tombeau que la cendre du corps de ce Saint & quelques petits ossements. Cette Chapelle de S. Germain est comme le centre de la sainteté de l'Eglise de cette Abbaye, il n'y a point de lieu plus rempli de Corps saints, & de saintes Reliques. Du côté de l'Eglise sont deux corps de Saints, & de l'autre côté il y en a trois. Le fond de la Chapelle en est rempli. On y remarque principalement les Tombeaux de S. Theodore & de S. Romain, & celui de S. Loup, tous trois Evêques. Quelques-uns ont cru que ce dernier étoit Archevêque de Besançon, d'autres de Lauzance. On ne le trouve néanmoins dans aucun Catalogue des Evêques de ces Eglises; il y a beaucoup d'apparence que c'étoit un Evêque régionalre ou Corevêque sans titre d'aucune Eglise, selon l'usage du cinquième siècle. Ce qui est certain, c'est qu'il fut le Directeur de la Princesse Clotilde, à laquelle nous devons la conversion de Clovis, & celle des François. Les Armes de la Ville & Comté d'Auxerre sont les mêmes que celle du Comté de Bourgogne, c'est-à-dire d'Azor, semé de Billetes d'or, au Lion de même.

L'AUXERROIS, *Austoborensis Agri*, est le troisième Comté de la Province & des Etats généraux de Bourgogne, & le neuvième Bailliage du Gouvernement. Il fait une Lieutenances-Générale avec l'Autunois & l'Auxois, & il a une Coutume particulière. Sa Capitale est Auxerre d'où il derive son nom, & se comprend la plus grande partie de l'ancien Comté de cette Ville.

Pour dire un mot de son Histoire depuis près de huit siècles, Henri Duc de Bourgogne étant mort en 1005. Landry Comte de Nevers s'empara du Comté d'Auxerre; le Roy Robert fils de Hugues Capet, frere d'Henry, l'en chassa, mais quelque temps après, ou donna ce Comté avec

Adelais sa Sœur en mariage à Renaud fils de Landry, leurs descendans le posséderent jusqu'en l'année 1180. qu'il passa en la Maison des Princes de Courtenay, par le mariage d'Agnes, fille de Guy de Nevers, avec Pierre de Courtenay, Empereur de Constantinople, fils de Pierre de France. De ce mariage vint Mahaud ou Maltide de Courtenay, Comtesse d'Auxerre, Epouse d'Hervé de Donzy, & mere d'Agnes de Donzy, qui fut femme de Guy de Châtillon, d'où vint Yolande femme d'Archambaud le jeune, Sire de Bourbon, mere de Maltide de Bourbon, qui épousa Eudes fils de Hugues IV. Duc de Bourgogne, & en eut trois filles; l'une d'elles, nommée Alix de Bourgogne, épousa Jean de Châlons, fils du Comte de Bourgogne & de Châlons, & en eut Guillaume III. dont le petit-fils nommé Jean II. vendit en l'année 1170. pour la somme de treize mille francs d'or, le Comté d'Auxerre au Roy de France Charles V. qui le réunit inséparablement à la Couronne; mais en l'année 1433. il fut cédé avec ceux de Mâcon & de Bar-sur-Seine, par le Roy Charles VII. au Duc de Bourgogne Philippe le Bon, pour les tenir en Paix, de même que le Duché, à la charge du ressort de ces Comtes au Parlement de Paris, suivant le Traité d'Arras, confirmé par celui de Peronne en 1468. Marie de Bourgogne, fille de Charles le Téméraire le reclama, & Louis XI. qui l'avoit de nouveau incorporé au Domaine n'eut aucun égard à cette réclamation. L'an 1491. il fut stipulé par le Traité de Senlis, entre le Roy Charles VIII. & Maximilien Roy des Romains, que Charles VIII. demeureroit en possession de ce Comté, jusqu'à ce qu'on eût prononcé sur le droit des parties; les Traitez de Cambray & de Crespy confirmèrent cet article, sauf les droits & les actions de l'Empereur Charles-Quint.

L'Auxerrois ou Comté d'Auxerre, à neuf lieues de long du nord au midi, & cinq de large; il est borné à l'orient par le Tonnerrois, & le Bailliage de Noyers; au midi par une partie du Bailliage d'Auxerre, qui est du Gouvernement du Nivernois, au couchant par le Gâtinois & pays de Puyfaye, & au nord par le Senonais & le Tonnerrois. Ce pays est découvert & rempli de vignes dont les vins sont en réputation. Le grand nombre de collines où viennent ces vins, laisse peu de vallons & de terres propres à semer des bleds. Les habitans du pays tirent d'Avalon la plus grande partie de ce qui leur est nécessaire. A l'égard des fourrages, le pays étant assez sec & aride, on ne compte principalement que sur la prairie de Bauche, qui a trois lieues de long sur cinq cens pas de large; elle fournit abondamment & donne un grand pacage au bétail; le commerce de bois est considérable, par le moyen de la Riviere d'Yonne, d'où on le conduit à Paris.

AUXEY. Voyez Ausley.

AUXEYON, dans le haut Languedoc, Diocèse de Lavaur, Parlement & Intendance de Toulouse, Recette de Lavaur, a 384 habitans.

AUXOIS, *Alesensis pagus*. Quatrième Pays & Bailliage du Duché de Bourgogne, dont il comprend une partie assez considérable, & qui fait une Lieutenances-Générale avec l'Autunois & l'Auxerrois. Il est situé entre le Dijonnois qu'il a à l'orient, le Nivernois à l'occident, la Champagne au septentrion, & l'Autunois au midi. Il a pris son nom de l'ancienne Ville d'Alise, *Alentia*; qui n'est plus qu'un Bourg, connu sous le nom de saint Remi. C'étoit la demeure des anciens *Mandubi* dont

drale, por-
e & le Ro-
la Dignité
e ce Chapi-
Chantre cin
Pénitencier.
e-deux Cham-
nune est de
n, le Chan-
revenu de
sacre a trois
de. La Tra-
s biens con-
poursuite
commença
pour faire ôter
e, qu'ils por-
ce droit ou
nes. Le Cha-
vêque sur ce
le nom de
arti qu'ils sui-
ris, les bor-
ce qu'on pré-
mille livres.
ent des fruits
ils assistent au
veulent, ou
gneur de Châ-
laude de Beau-
Aoust 1423. en
mis au Chapi-
le de Crévaux
voleurs & dé-
soitez d'Auxer-
drale n'a rien
iscopal est l'un
e. L'Abbaye de
ompte jusqu'à
quantité produi-
tes Reliques, &
er. Ce sont les
an IX. qui ont
restes, qui sont
re de l'Empéra-
re de S. Ger-
Evêque d'Au-
aux en 1636. &
il avoit trouvé
l'abord les cu-
Prince de la
emagne, Louis
ve, eut beau-
e l'Erat. Il fut
, & enfin Evê-
est-à-dire grand
de S. Fraterne,
Il fut martyrisé
Abbon frere de
nastere, & suc-
de cette Ville.
trouva le corps
gieux, & de ses
son habit est
x des Benedic-
oleur est d'un
ure. S. Censure
avec son corps.
Le piller qui est
ce cette inscrip-
te Cimetière des
Saints.

parle César, qui prit Alise malgré une Armée formidable de Gaulois. L'Auxois comprend aussi une partie du Duesmois. Sa Ville Capitale est Semur. Les autres considérables Villes de ce pays, sont Avalon, Arnay-le-Duc, Montbar & Saulieu. L'Auxois est un Bailliage particulier, ressortissant au Parlement de Dijon. Les Sièges dépendans de son Bailliage sont Semur, Avalon & Arnay-le-Duc.

Sous la seconde Race de nos Rois, l'Auxois étoit un Comté possédé par les Comtes d'Autun, qui réunirent l'un & l'autre au Duché de Bourgogne.

AUXON dessus, dans la Franche-Comté, Diocèse, Parlement, Intendance, Bailliage & Recette de Besançon, a 170 habitans.

AUXON dessous, dans la Franche-Comté, Diocèse, Parlement, Intendance, Bailliage & Recette de Besançon, a 106 habitans.

AUXON, dans la Bourgogne, Diocèse d'Autun, Parlement & Intendance de Dijon, Bailliage & Grenier à sel de Noyers, Recette d'Avalon, a 410 habitans. La riviere du Serin y passe. Elle y porte du bois flotté, & peut y être navigable. Il y a un pont pour aller à Molaise seulement. Il y a quelques vignes de gros plan. Le Moulin & la Métairie de Richebourg en dépendent.

AUXON, la même qu'Auson ou Auson, petite Riviere dans la Champagne. Elle prend sa source à Briarigny, & va se rendre dans l'Aubbe.

AUXONNE ou Aussonne, *Ausonia* ou *Auxonia*, Ville forte du Dijonnois, dans la Bourgogne, Capitale de l'Auxonnois, ou Comté d'Auxonne, Diocèse de Besançon, Parlement & Intendance de Dijon, Chef-lieu d'une Recette & d'un Grenier à sel; avec un Gouvernement particulier dépendant de la Lieutenantance Générale de Dijon. Il y a une Garnison, & un Arsenal, un Bailliage particulier qui est le quatrième Siège du Dijonnois; avec des Sièges de Mairie & de Vicomté dont les Officiers administrent la Justice ordinaire & la Police de la Ville. Il y a aussi une Justice Consulaire ressortissante au Parlement de Bourgogne. Auxonne est la onzième Ville des Etats de la Province de Bourgogne, & la dixième qui nomme l'Elu du Tiers-Etat. Enfin c'est la route de la Poste & du Coche de Dijon à Besançon, & le Bureau du Coche de Châlons par eau. On compte dans la Ville près de 4000 habitans.

Cette Ville est située au bord de la Saône, à quatre lieues de Dôle, au milieu des deux Bourgognes. Elle est bâtie dans une plaine fort unie. Sa situation est assez belle. Le Pont qu'elle a sur la Saône & qui donne entrée dans la Franche-Comté, est suivi d'une chaussée d'une lieue, que Marguerite de Bavière, Duchesse de Bourgogne fit revêtir de Parapets des deux côtés. Ce Pont forme un coup d'œil admirable.

On ne trouve rien dans l'Histoire, sur l'origine d'Auxonne & de sa fondation, il y a cependant lieu de juger qu'elle est fort ancienne. Cette Ville & son Comté faisoit autrefois partie du Comté de Bourgogne. Elle a formé assez long-tems une petite Souveraineté séparée des deux Bourgognes, dont les Seigneurs & Souverains particuliers se prétendoient indépendans; quoique la Franche-Comté en ait toujours disputé l'hommage. Guillaume, parent de Guillaume III. Comte de Bourgogne, fut le premier Comte d'Auxonne. Il parut par divers monumens, qu'ils ont donné naissance à la maison de Vienne. Les derniers Comtes d'Auxonne, sous la fin de la dernière Race de nos Rois, furent Jean & Estienne, fils de Châ-

lons, qui rendirent ce Comté ou plutôt l'échange-rent avec Alix de Vergy, Duchesse de Bourgogne & Regente des Etats, pendant la minorité d'Hugues IV. son fils, contre différentes Terres qu'elle avoit en Franche-Comté; mais le Comté d'Auxonne ne fut point encore dans ce premier échange uni au Duché de Bourgogne. Ce ne fut que lorsque Jean Duc de Bourgogne, & Mahaud ou Maltide de Bourgogne sa femme, le donnerent l'an 1237, en échange de la Seigneurie de Saluis, au Duc de Bourgogne Hugues IV. qui l'unit pour lors au Duché de Bourgogne, ce qu'Alix de Vergy mere de ce Hugues IV. n'avoit pas fait. On trouve qu'Estienne Comte d'Auxonne, fit hommage de son Comté d'Auxonne en 1197, à Eudes III. du nom, fils de Hugues III. qui étoit lors Duc de Bourgogne. Philippe de Rouvre Duc de Bourgogne, arrière-petit-neveu de Hugues IV. dont nous venons de parler, étant mort, le Roy prit possession de ce Comté comme héritier présumé, il le donna à Philippe dit le Hardy, son quatrième fils, lorsqu'il l'investit du Duché de Bourgogne & de ses dépendances, & après la mort de Charles le Terrible, Louis XI. le réunit au Domaine. On y fonda un Parlement dont étoit la Bresse Châlonnoise, & ce Siège étoit à S. Laurent. Depuis ce Parlement a été réuni à celui de Dijon. L'an 1515, environ, le Comte de Lanoy étant venu pour prendre possession de la Ville d'Auxonne, qui avoit été cédée par François I. successeur de Louis XII. à l'Empereur Charles V. par le Traité de Madrid, & les habitans ayant refusé de le recevoir, ils furent assiégés, mais ils le repoussèrent si bien qu'il fut contraint de se retirer à Dôle.

Pour dire un mot du détail de la Ville d'Auxonne, outre le Pont dont on a parlé, il y a un Châteaueu flanqué de six grosses tours: c'est l'ouvrage des Rois Louis XI. Charles VIII. & Louis XII. La Ville est fermée d'une double muraille, munie d'une bonne couverture de pierre de taille, & défendue d'un large fossé. On y construisit en 1673, huit Bastions revêtus de quelques demi-lunes, & une contregarde avec un chemin couvert; ses Jurisdictions principales sont particulièrement le Bailliage, la Mairie établie en 1361, par le Roi Jean, & les Juges Consuls.

Les Couvents de la Ville au nombre de trois, sont les Capucins, les Filles de sainte Claire, fondées en 1412, par sainte Collette, des libéralitez de Guillaume de Vienne, Comte de Bourgogne, & premier Comte d'Auxonne, Seigneur de Vienne & de S. Georges; & enfin les Ursulines. On y voit aussi un Hôpital mal bâti & assez pauvre.

La Ville d'Auxonne seroit de Barriere à la France avant que le Roy Louis XIV. eût conquis la Franche-Comté.

Les Armes d'Auxonne sont mi-parties au premier de Bourgogne ancienne & moderne, c'est-à-dire écartelées au premier & quatrième d'azur, semé de Fleur de Lys à la bordure composée d'argent & de gueules, ce qui est *Bourgogne moderne*; au second & troisième bandé d'or & d'azur, six piéces à la bordure de gueule qui est *Bourgogne ancienne*; & au second les Armes d'Auxonne sont d'azur, à une croix d'argent entrecroisée d'argent, qui est de la Ville.

Les Rois de France ont avancé les habitans d'Auxonne, pour le commerce des vins qu'ils ramassent dans le Mâconnis & le Beaujolais, & font passer en Lorraine & en Franche-Comté, pour récompenser leur zèle pour la Religion, qui se signala particulièrement dans le seizième siècle.

AUXONNOIS, *Auxoniensis* Agrov. est

le per-
liage
laquell
est situ
partie
me no
du Bail
de lon
geur. I
té, au
au cou
encore
Franch
Le p
geux, &
tires Ri
tiré de
mes du
le reste
taillis. I
en bled
celui qu
marchan
de même
très-peu
sent pas
qu'ils ach
lois, pou
tois. Les
Privilege
de leur
dans les

AUX

de Sens,
tion de M

AUX

Diocèse d
d'ance d'A

bitans.

AUX

Parlement
nier à sel
lieu est sit

vage. Il n
que le pass

AUX

ronnie, qu
dée ca cel
avec titre

tois, Dioc
tendance d

liage & Re

Ville est sit

se en deux

AUX

connu par l

la Riviere d

dioc, Dioc

tendance d

liage & Re

AUX

tois, Dioc

dance d'Am

& Recette d

ne Baronte

particula

AUZAC
Condom, Pa
Election de C

le petit pays & Comté, compris dans le Bailliage de la Ville d'Auxonne, dans l'Article de laquelle on peut voir l'histoire de ses Comtes. Il est situé à l'orient & à l'occident de la Saône, la partie orientale faisoit partie du Comté du même nom; celle qui est au couchant a été tirée du Bailliage de Dijon: celui d'Auxonne a six lieues de longueur du nord au midi & quatre de largeur. Il est limité au levant par la Franche-Comté, au midi par le Bailliage de S. Jean de Lône, au couchant & au nord, par celui de Dijon, & encore au nord, par la Comté de Bourgogne ou Franche-Comté.

Le pays est fort bas, presque par tout marécageux, & occupé en plusieurs endroits par de petites Rivieres ou Ruissaux, ce qui produit quantité de foins & de pâturages. Il y a de beaux ormes du côté de la Riviere de l'Ougnon, & dans le reste du Bailliage, des bois de futaye & des taillis. Le plus grand commerce du pays consiste en bled, tant de celui qu'on y recueille, que de celui qui est amené du Bassin, qui se vend aux marchands de Lion, & se voit par la Saône, de même que les bois. Quoiqu'on n'y recueille que très-peu de vin, les marchands d'Auxonne ne laissent pas d'y faire dans leur Ville un dépôt de ceux qu'ils achètent dans le Mâconois & le Beaujolais, pour les revendre aux Lorrains & aux Comtois. Les habitants d'Auxonne ont ce sujet des Privilèges que les Rois leur ont accordés à cause de leur fidélité & de leur zèle pour la Religion dans les guerres de la Ligue.

AUXI, *Altiacum*, dans le Gàtinois, Diocèse de Sens, Parlement & Intendance de Paris, Election de Nemours, a 619 habitans.

AUXI & Miagnieres, dans la Picardie, Diocèse d'Amiens, Parlement de Paris, Intendance d'Amiens, Election d'Abbeville, a 637 habitans.

AUXI, dans la Bourgogne, Diocèse d'Autun, Parlement & Intendance de Dijon, Bailliage, Grenier à sel & Recette d'Autun, a 208 habitans. Ce lieu est situé en montagnes, dans un pays fort sauvage. Il n'y a aucune Riviere, Pont, ni passage, que le passage d'Autun à Vignoles.

AUXY-le-CHATEAU, très-ancienne Baronnie, qui a donné son nom à une Maison fondée en celle d'Égmond. C'est à présent une Ville avec titre de Marquisat. Elle est située dans l'Artois, Diocèse de Boulogne, Conseil d'Artois, Intendance d'Amiens, Gouvernance d'Arras, Bailliage & Recette d'Hesdin, a 468 habitans. Cette Ville est située sur la Riviere d'Autie, qui la divise en deux.

AUXY aux Moines, Bourg, dans l'Artois, connu par l'Abbaye de l'Ordre de S. Benoît, sur la Riviere de Ternois, à une lieue au-dessus d'Hesdin, Diocèse de Boulogne, Conseil d'Artois, Intendance d'Amiens, Gouvernance d'Arras, Bailliage & Recette d'Hesdin, a 192 habitans.

AUXY ou Auchy les Labassée, dans l'Artois, Diocèse d'Arras, Parlement de Paris, Intendance d'Amiens, Gouvernance d'Arras, Bailliage & Recette de Lens, a 350 habitans. C'est l'ancienne Baronnie des Seigneurs de Bonnières, elle appartient à un Prudhomme d'Ailly.

AUZAC, dans le Condomois, Diocèse de Condom, Parlement & Intendance de Bordeaux, Election de Condom, a 356 habitans.

AUZAL & l'Elugrel, Bourg, dans l'Auvergne, Diocèse de Clermont, Parlement de Paris, Intendance de Riom, Election d'Issoire, a 1467 habitans.

AUZANCE, Ville, du pays de Combrailles, Diocèse de Limoges, Parlement de Paris, Intendance de Moulins, Election d'Evau, a 1074 habitans. Cette petite Ville est Siège d'une Châtellenie, & d'un Dépôt de sel. Elle est située sur un côteau environné d'Etangs en partie. Les Terres y produisent du seigle, du bled noir, de l'avoine, mais fort peu de froment: les pacages sont bons, les foins abondans, on fait commerce de bestiaux aux Foires & Marchez qu'il y a dans cette Ville. On y fait aussi un commerce de cuirs qu'on vend à Clermont; de chanvre, fil, toile, laine & plumes. M. le Duc d'Orléans en est Seigneur.

AUZAS, dans la Gascogne, Diocèse de Comenges, Parlement de Toulouse, Intendance d'Auch, Election de Comenges, a 216 habitans.

AUZAT Clugnet, dans le Dauphiné, Diocèse de Vienne, Parlement de Paris, Intendance & Election de Romans, a 1194 habitans.

AUZAT, Bourg, dans l'Auvergne, Diocèse de Bourges, Parlement de Paris, Intendance de Riom, Election d'Issoire, a 1492 habitans.

AUZAT, dans le pays de Foix, Diocèse de Perpignan, Parlement de Toulouse, Intendance de Rouffillon, Recette de Foix, a 770 habitans.

AUZAY, dans le Poitou, Diocèse de Luçon, Parlement de Paris, Intendance de Poitou, Election de Fontenay, a 384 habitans.

AUZE, dans le Dauphiné, Diocèse de Gap, Parlement & Intendance de Grenoble, Election de Gap, a 181 habitans.

AUZEBOSSC, dans la Normandie, Diocèse, Parlement & Intendance de Rothen, Election de Caudebec, a 406 habitans.

AUZELLE, Bourg, dans l'Auvergne, Diocèse de Clermont, Parlement de Paris, Intendance de Riom, Election de Clermont, a 269 habitans.

AUZERES, dans l'Auvergne, Diocèse de S. Flour, Parlement de Paris, Intendance de Riom, Election de S. Flour, a 881 habitans.

AUZEVILLE, dans le haut Languedoc, Diocèse, Parlement, Intendance & Recette de Toulouse, a 390 habitans.

AUZIELLE ou Orville, dans le haut Languedoc, Diocèse, Parlement, Intendance & Recette de Toulouse, a 137 habitans.

AUZILLAC, dans la Saintonge, près Jonzac, Diocèse de Saintes, Parlement de Bordeaux, Intendance de la Rochelle, Election de Saintes, a 306 habitans.

AUZITS, dans le Rotiergue, Diocèse de Rhodéz, Parlement de Toulouse & Intendance de Montauban, Election de Villefranche, a 240 habitans.

AUZON-le-Vesoul, dans la Franche-Comté, Diocèse, Parlement, Intendance de Besançon, Bailliage & Recette de Vesoul, a 213 habitans.

AUZON, Ville, avec titre de Baronnie, dans l'Auvergne, Diocèse de Clermont, Parlement de Paris, Intendance de Riom, Election d'Issoire, a 1294 habitans. Il y a une Prévôté Royale qui ressortit à la Sénéchaussée de Riom. La Seigneurie qui appartient au Marquis de Pöllgnac, a été vendue au sieur Boyer de Riom. Elle est située dans les montagnes près de Falher,

l'échange-
Bourgogne
brité d'hu-
erres qu'el-
comté d'Au-
mier échan-
ne fut que
& Mahaud
& donnerent
de Salins,
l'unit pour
Aliz de Ver-
pas fait. On
e, fit hom-
1197: à Eudes
étroit lors Duc
de Bourgo-
V. dont nous
prit possession
oil, il le don-
ième fils, lorf-
ne & de ses
Charles le Ter-
e. On y foun-
la Bresse Châ-
Laurent. De-
moi de Dijon.
uy étant venu
Auxonne, qui
sieur de Louis
Traité de Ma-
le recevoir,
oussèrent si bien
Dôle.
Ville d'Auxon-
il y a un Châ-
est l'ouvrage des
ois XII. La Vil-
e, munie d'une
le, & défendue
1671. huit Bas-
nes, & une con-
ses Jurisdiccions
le Bailliage, la
an, & les Jugei-
mbre de trois,
ante Claire, fon-
des libéralitez de
Bourgogne, &
neur de Vienne
Ursulines. On y
adix pauvre.
arrière à la Fran-
eût conquis la
arries au premier
rne, c'est-à-dire
e d'azur, semé
onée d'argent &
modernes; au se-
azur, six pieces
igne américaine; &
nt d'azur, à une
est de la Ville.
égé les habitans
es vins qu'ils ra-
aujolais, & font
Comté, pour ré-
on, qui se figu-
e fidele.
sifs d'azur, est

à deux lieus au-dessous de Brioude, & à dix de Clermont.

AUZON, dans la Champagne, Diocèse de Troyes, Parlement de Paris, Intendance de Châlons, Election de Troyes, a 283 habitans.

AUZON dessus, dans la Franche-Comté, Diocèse d'Autun, Parlement & Intendance de Besançon, Bailliage & Recette de Semur, a 106 habitans.

AZOUET, Bourg, dans la Touraine, Diocèse de Tours, Parlement de Paris, Intendance de Tours, Election d'Amboise, a 479 habitans.

AZOUVILLE-Lefneval, dans la Normandie, Diocèse, Parlement, Intendance & Election de Roüen, a 286 habitans.

AZOUVILLE, dans la Normandie, Diocèse, Parlement & Intendance de Roüen, Election de Caudebec, a 110 habitans. M. de Cuverville en est Seigneur.

AZOUVILLE, l'Esneval, dans la Normandie, Diocèse, Parlement, Intendance & Election de Roüen, a 393 habitans. M. d'Esneval en est Seigneur.

AZOUVILLE-sur-Ry, dans la Normandie, Diocèse, Parlement, Intendance & Election de Roüen, a 583 habitans. M. Carpentier Maître des Comptes en est Seigneur.

AZOUVILLE, dans la Normandie, Diocèse & Parlement de Paris, Intendance de Roüen, Election d'Arques, a 182 habitans. M. de Normanville en est Seigneur.

AZOUVILLE, sur Rip, dans l'Auvergne, Diocèse de Clermont, Parlement, Intendance & Election de Riom, a 326 habitans.

AZOUVILLE, sur Saenne, dans la Normandie, Diocèse, Parlement & Intendance de Roüen, Election d'Arques, a 184 habitans.

AUZY, dans la Bourgogne, Diocèse d'Autun, Parlement & Intendance de Dijon, Bailliage & Recette de Semur en Briounois, a 369 habitans.

A X

A X, Ville, dans le Pays de Foix, Diocèse de Pamiers, Parlement de Toulouse, Intendance de Rouffillon, Viguerie & Recette de Foix, a 2430 habitans.

A X en Dax, voyez Acqs.

A X A

A X A T, dans le bas Languedoc, Diocèse d'Aler, Parlement & Intendance de Toulouse, Recette d'Aler, a 146 habitans.

A X I

A X I A T, Lordas & Api, dans le pays de Foix, Diocèse de Pamiers, Parlement de Toulouse, Intendance de Rouffillon, Viguerie & Recette de Foix, a 705 habitans.

A X O

A X O N A. Voyez l'Aisne.
A X O N A ou **Axeons**, Neufchâtel-sur-Aisne. C'étoit autrefois un Château des **Rois**. Il est à présent dans le Laonnois. Voyez Neufchâtel.

A Y

A Y, Ville, dans la Champagne, sur le Mar-

ne, Diocèse de Reims, Parlement de Paris, Intendance de Châlons, Election d'Épernay, a 3026 habitans. Il y a une Mairie Royale qui ressortit au Bailliage d'Épernay. La Cure vaut douze cens livres. Ses excellens vins la font distinguer des autres côtes de Champagne. Elle est située à une demi-lieue d'Épernay & à sept de Châlons.

A Y, petite Riviere du Courantin, dans la basse Normandie; elle a ses sources à Monthuchon, & à la Vandelée; elle passe à Muneville, à la Feuille, & à Lessay. Elle a sur ses rives les Salines de S. Germain & de Créance, de là, chargée des eaux des Rivières de Claye, & de Gratrechey, qu'elle reçoit, la première au-dessus de Lessay, & l'autre au dessous, elle forme le Havre de S. Germain au Bec du Bouc, où elle vient se décharger.

A Y, & **Mancourt**, dans le pays Messin, Diocèse, Parlement, Intendance & Recette de Metz, a 156 habitans.

A Y A

A Y A T, dans le Bourbonnois, Diocèse de Clermont, Parlement de Paris, Intendance de Moulins, Election de Gannat, a 405 habitans. Cette Paroisse est située dans la montagne de Nuits, sur la riviere de la Sioulle. Les terres sont legeres, à seigle, & petite avoine, il y croit beaucoup de raves. Il y a quelques bois taillis & broussaillies. Les pacages sont bons, les foins abondans, & un commerce de moutons. On y blanchit des toiles, & on y fait des sabots & des cercles.

A Y D

A Y D I E, dans la basse Navarre, Diocèse de Bayonne, Parlement & Intendance de Pau, Sénéchaussée de Morlas, a 81 habitans.

A Y D I V E, dans le Bearn, Diocèse d'Oleron, Parlement & Intendance de Pau, Sénéchaussée d'Oleron, a 460 habitans.

A Y D O N, & le Chambon, voyez les Balmelles.

A Y E

A Y E N, Ville, Comté dans le Limosin, Diocèse de Limoges, Parlement de Bordeaux, Intendance de Limoges, Election de Brives, a 1018 habitans. C'est la principale Châtellenie du Duché de Noailles, qui fut acquise de Henry IV. pour lors Roy de Navarre, par François de Noailles, Evêque d'Acqs en 1581. Elle fut érigée en Comté en 1594. & en Duché-Pairie, sous le nom de Noailles en 1668. en faveur d'Anne de Noailles, Capitaine des Gardes du Corps du Roy. Cette Duché-Pairie est composée des Châtellenies d'Ayen, de l'Arche, de Mantz & de Terrast. avec vingt-quatre Paroisses; cinquante-neuf Vassaux en relevent. Il y a dans la Ville d'Ayen ou Noailles un Chapitre, composé d'un Doyen qui est le Curé du lieu, & de quinze Chanoines.

A Y E N C O U R T & le Monchel, dans la Picardie, Diocèse d'Amiens, Parlement de Paris, Intendance d'Amiens; Election de Mondidier, a 122 habitans.

A Y E T T E, dans l'Artois, Diocèse d'Arras, Parlement de Paris, Intendance d'Amiens, Gouvernance, Bailliage & Recette d'Arras, a 123 habitans.

A Y E U R E le Châtel, est un Prioué dans l'Orléanois, Election de Pithiviers, Intendance d'Orléans, Diocèse de Sens.

A Y
cêse de
ee de
bitans.

A Y
Diocèse
Toulou

A Y
Langue
Toulou

A Y
Nifmes
A Y

A Y
Diocèse
Paris,

A Y
Diocèse
Viguerie

A Y
de Lecto
d'Auch,

A Y
doc, Di
ee de T

A Y
Diocèse,
Bordeau

A Y
guedoc,
dance de

A Y
montagne

A Y
cêse d'Uz
de Montp

A Y
cêse de B
berouie,

A Y
Parlem
Montere

A Y
Cambray
Gouverna

A Y
située sur
Ville de S

A Y
gnes, Par
& Recette

A Y
hors, Par
Montauban

A Y
dez, Par
Montauban

A Y

AYG

AYGALIERS, dans le Languedoc, Diocèse d'Uzès, Parlement de Toulouse, Intendance de Montpellier, Recette d'Uzès, a 227 habitans.

AYGREVILLE, dans le Languedoc, Diocèse, Parlement, Intendance & Recette de Toulouse, a 82 habitans.

AYGREMONT & Colombiere, dans le bas Languedoc, Diocèse de Nîmes, Parlement de Toulouse, Intendance de Montpellier, Recette de Nîmes, a 481 habitans.

AYGREMONT, dans l'Isle de France, Diocèse, Parlement, Intendance & Election de Paris, a 109 habitans.

AYGATEBIA, dans le Rouffillon, Diocèse de Perpignan, Intendance de Rouffillon, Vigerie de Conflant, a 138 habitans.

AYGUEBERE, dans l'Armagnac, Diocèse de Lectoure, Parlement de Toulouse, Intendance d'Auch, Election de Lomagne, a 86 habitans.

AYGUEFONDE, dans le haut Languedoc, Diocèse de Lavaur, Parlement & Intendance de Toulouse, Recette de Lavaur, a 466 habitans.

AYGUEMORTES, dans la Guyenne, Diocèse, Parlement, Intendance & Election de Bordeaux, a 231 habitans.

AYGUEMORTES. *Voyez* Aiguemortes.

AYGUESJUNTES, dans le haut Languedoc, Diocèse de Rieux, Parlement & Intendance de Toulouse, Recette de Rieux, a 137 habitans.

AYGUESES, Riviere, qui coule dans les montagnes du Dauphiné & passe à Nions.

AYGUEZES, dans le bas Languedoc, Diocèse d'Uzès, Parlement de Toulouse, Intendance de Montpellier, Recette d'Uzès, a 326 habitans.

AYH

AYHERRE, dans la basse Navarre, Diocèse de Bayonne, Parlement de Pau, pays d'Arbrorie, a 61 habitans.

AYM

AYMANT, dans la Brie, Diocèse de Sens, Parlement & Intendance de Paris, Election de Montereau, a 341 habitans.

AYMARGUES. *Voyez* Aimagues.

AYMERIES, dans la Flandre, Diocèse de Cambrai, Parlement de Douai, Intendance & Gouvernance de Maubeuge, a 150 habitans.

AYMBT, Ville, dans le Périgord. Elle est située sur la Riviere de Drot, à une lieue de la Ville de Salvérat.

AYN

AYNAC, dans la Provence, Diocèse de Dignes, Parlement & Intendance d'Aix, Vigerie & Recette de Dignes, a 61 habitans.

AYNAC, dans le Quercy, Diocèse de Cahors, Parlement de Toulouse, Intendance de Montauban, Election de Figeac, a 81 habitans.

AYNAC, dans le Rouergue, Diocèse de Rhodéz, Parlement de Toulouse, Intendance de Montrauban, Election de Rhodéz.

AYNANT, dans la Fraiche-Comté, Dio-

cèse, Parlement & Intendance de Besançon, Bailiage & Recette de Vesoul, a 191 habitans.

AYNAY le Vieux, & le Châtel, *voyez* Ainay.

AYNE, dans la Gascogne, Diocèse de Tarbes, Parlement de Toulouse, Intendance d'Auch, Recette du Comté de Bigorre, a 46 habitans.

AYNEVILLE, dans le Berry, Diocèse de Bourges, Parlement de Paris, Intendance de Bourges, Election d'Issoudun, a 339 habitans.

AYR

AYR, *Arrola*, Riviere, qui prend sa source dans le Duché de Bar, traverse le pays d'Argonne, & après avoir arrosé Varenne, se jette dans l'Aine, au-dessous du Bourg de Senorque.

AYRAGUES, *Castrum de Airaga*, dans la Provence, Diocèse d'Avignon, Parlement & Intendance d'Aix, Vigerie & Recette de Tarascon, a 29 habitans.

AYRANS, Ville, située sur les frontieres de la Savoye, dans une plaine, au bord d'une petite Riviere qui se rend dans le Rhône.

AYRANT, Jurisdiction, dans la Guyenne, Diocèse, Parlement, Intendance & Election de Bordeaux, a 245 habitans.

AYREL, dans la Normandie, Diocèse de Coutances, Parlement de Rotien, Intendance de Caën, Election de S. Lo a 428 habitans.

AYRON, Bourg, dans le Poitou, Diocèse de Poitiers, Parlement de Paris, Intendance & Election de Poitiers, a 106 habitans.

AYROU, dans le haut Languedoc, Diocèse de S. Papoul, Parlement & Intendance de Toulouse, Recette de S. Papoul, a 510 habitans.

AYROU, dans le Poitou, Diocèse de Poitiers, Parlement de Paris, Intendance & Election de Poitiers, a 196 habitans.

AYS

AYS, *Castrum de Aiso, seu de Aquis*, dans le Dauphiné, au Comté de Diois.

AYSAC, dans le Vivarez, Diocèse de Viviers, Parlement de Toulouse, Intendance de Montpellier, Recette de Viviers, a 479 habitans.

AYSAC, dans la Gascogne, Diocèse de Tarbes, Parlement de Pau, Intendance d'Auch, Recette du Comté de Bigorre, a 360 habitans.

AYSENE, petite Riviere du Languedoc, qui prend sa source un peu au-dessus de la Ville d'Uzès, en arrose les murs, & se rend dans le Gardon.

AYSIATS, de Montazié, dans le Rouergue, Diocèse de Rhodéz, Parlement de Toulouse, Intendance de Montauban, Election de Rhodéz, a 360 habitans.

AYSIER, Baronie & haute Justice, dans l'Election de Pontcaudemer, appartient à l'Abbaye de Fescamp.

AYSIVITE, dans la basse Navarre, Diocèse de Bayonne, Parlement de Pau, Recette de S. Palais, a 416 habitans.

AYSSENCE, dans le Rouergue, Diocèse de Rhodéz, Parlement de Toulouse, Intendance de Montauban, Election de Rhodéz, a 48 habitans.

AYSSIATS, dans le Rouergue, Diocèse de Rhodéz, Parlement de Toulouse, Intendance de Montauban, Election de Rhodéz, a 61 habitans.

A Y T

AYTANCOURT, dans la Picardie, Diocèse de Laon, Parlement de Paris, Intendance de Soissons, Election de Guise, a 137 habitans.

AYTRE, Bourg, dans le pays d'Aunis, Diocèse de la Rochelle, Parlement de Paris, Intendance & Election de la Rochelle, a 1066 habitans.

AYTUA, dans le Rouffillon, Diocèse de Perpignan, Conseil & Intendance de Rouffillon, Vigerie de Conflant, a 30 habitans.

A Y V

AYVELLE la Grande, dans la Champagne, Diocèse de Reims, Parlement de Paris, Intendance de Châlons, Election de Rhetel, a 132 habitans.

AYVELLE la petite, dans la Champagne, Diocèse de Reims, Parlement de Paris, Intendance de Châlons, Election de Rhetel, a 144 habitans.

A Y Z

AYZIEU, dans le Condomois, Diocèse de Condom, Parlement & Intendance de Bordeaux, Election de Condom, a 335 habitans.

A Z A

AZANNES & dépendances, dans le pays Messin, Diocèse de Verdun, Parlement & Intendance de Metz, Recette de Verdun, a 300 habitans.

AZANS, dans la Franche-Comté, Diocèse, Parlement & Intendance de Befançon, Bailliage & Recette de Dole, a 136 habitans.

AZAS, dans le haut Languedoc, Diocèse, Parlement, Intendance & Recette de Toulouse, a 390 habitans. Les habitans de ce lieu croyent que ce sont les restes d'une ancienne Ville, que l'on appelloit Ville-longue, qui étoit autrefois la plus considérable de ce Canton & le Chef-lieu de la Judicature, d'où l'on a transféré le Siège à Castel-Saratin. Ils prétendent que le nom d'Azas vient d'Asa, qui signifie brûlé, comme s'ils étoient assurez que Ville-longue eût été brûlée, & que les restes eussent pris leur nom de cet accident.

AZAT-Châtenet, dans la Marche, Diocèse de Limoges, Parlement de Paris, Intendance de Moulins, Election de Gueret, a 341 habitans. Ce lieu est situé en pays de montagnes. Les terres legeres sont à seigle, bled noir & petite avoine. Les foins suffisans pour les bestiaux. Les pacages sont assez bons. Il y a quelques menus fruits & châtaignes. M. le Duc de la Feuillade & M. l'Abbé de Benevent en sont Seigneurs.

AZAT, dans le Limosin, Diocèse de Limoges, Parlement de Bordeaux, Intendance & Election de Limoges, a 140 habitans.

AZAY, Bourg, dans le Poitou, Diocèse de Poitiers, Parlement de Paris, Intendance de Poitiers, Election de S. Maixant, a 1250 habitans.

AZAY, dans le Berry, Diocèse de Bourges, Parlement de Paris, Intendance de Bourges, Election de Châteauroux, a 1444 habitans.

AZAY, Bourg, dans le Poitou, Diocèse de Poitiers, Parlement de Paris, Intendance & Election de Poitiers, a 1241 habitans.

AZAY sur Cher, Bourg, Châtellenie, Vicomté, dans la Touraine, Diocèse de Tours,

Parlement de Paris, Intendance & Election de Tours, a 1047 habitans. La Cure est à la Collation de l'Abbé de Villeloing.

AZAY, Bourg, dans la Touraine, Diocèse de Tours, Parlement de Paris, Intendance de Tours, Election de Locbes, a 389 habitans. La Paroisse est au Patronage de l'Archidiacre de Tours.

AZAY le Rideau, Ville, Châtellenie & Prévôté, dans la Touraine, Diocèse de Tours, Parlement de Paris, Intendance & Election de Tours, a 1459 habitans. Cette Ville est située sur l'Indre: c'étoit autrefois une Place forte, qui a soutenu plusieurs Sièges sous le regne de Charles VI. Le Pere Marteau dit que cette Ville s'appelle aussi Chadieu; sa Paroisse est à la Collation de l'Abbé de Cormery. C'est un lieu de logement de gens de guerre. Les Partisans de la faction de Bourgogne s'emparèrent sous Charles VI. mais elle fut reprise par le Dauphin Duc de Touraine en 1418. C'est à M. le Marquis de Vassé, il y a un Château magnifique.

A Z E

AZE, dans la Beauce, Diocèse de Blois, Parlement de Paris, Intendance d'Orléans, Election de Vendôme, a 748 habitans.

AZE, dans l'Anjou, Diocèse d'Angers. Il y a une Maison de quarante Religieuses, qui font de la filiation de la Mirebeau.

AZE, Bourg, dans l'Anjou, Diocèse d'Angers, Parlement de Paris, Intendance de Tours, Election de Château-Gontier, a 1133 habitans.

AZE & Alnées, dans la Bourgogne, Diocèse de Mâcon, Parlement de Paris, Intendance de Dijon, Bailliage & Recette de Mâcon, Greater à sel de Cluny, a 660 habitans.

AZENAY, Bourg & Justice Royale, dans le Poitou, Diocèse de Luçon, Parlement de Paris, Intendance de Poitiers, Election des Sables d'Olonne, a 239 habitans. Cette Paroisse est composée de sept Hameaux, Aze, Etalnées, Conflans, Chaffans, Rizerolles, Vaux sur Alnées & Montchaunin: elle est à trois lieues de Mâcon & à deux de la riviere de Saône, dans un valon entre deux montagnes assez élevées, sans riviere.

AZERABLES, Bourg, dans le Berry, Diocèse de Bourges, Parlement de Paris, Intendance de Bourges, Election de le Blanc, a 678 habitans.

AZERAT, dans l'Auvergne, Diocèse de Clermont, Parlement de Paris, Intendance de Riom, Election d'Issoire, a 579 habitans.

AZERAT, dans le Perigord, Diocèse de Périgueux, Parlement & Intendance de Bordeaux, Election de Périgueux, a 861 habitans.

AZERQUE, petite Riviere du Lionnois, qui prend sa source dans la Paroisse de Poulle, & se va jeter dans la Saône vis-à-vis de Trevoux, comme la petite riviere du Rhin, qui prend aussi sa source dans la même Paroisse que celle-ci: l'on a plusieurs fois tenté de s'en servir pour la communication de la Saône à la Loire, parce que le Rhin se jette dans la Loire.

AZET, dans les quatre Vallées, Diocèse de Comenges, Parlement de Toulouse, Intendance d'Auch, Vallée d'Aure, a 61 habitans.

AZEVILLE, dans la Normandie, Diocèse de Coutances, Parlement de Rouen, Intendance de Caën, Election de Carentan, a 164 habitans. M. le Marquis de Souhari en est Seigneur.

A Z

Never

tion d

A Z

fe de V

ble, E

A Z

Langue

Toulou

Narbon

A Z

Diocèse

ndance

472 habi

A Z

Diocèse

Intendan

ne, a 86

A Z

Auvry, a

ge dans l

A Z

Picardie,

Intendan

habitans.

le Vimeu.

confidérab

245. Quar

ble de Fra

A Z

Auxerre,

Dijon, Bai

bitans.

A Z

de Mâco

Bailliage de

la Clayette

AZI

AZIBES, dans le Bourbonnois, Diocèse de Nevers, Parlement de Paris, Intendance & Election de Moulins, a 99 habitans.

AZIEU, *Aziacum*, dans le Dauphiné, Diocèse de Vienne, Parlement & Intendance de Grenoble, Election de Vienne, a 86 habitans.

AZILHAN, Ville & Comté, dans le bas Languedoc, Diocèse de Narbonne, Parlement de Toulouse, Intendance de Montpellier, Recette de Narbonne, a 1155 habitans.

AZILHANET, dans le bas Languedoc, Diocèse de S. Pons, Parlement de Toulouse, Intendance de Montpellier, Recette de S. Pons, a 471 habitans.

AZILHES, Ville, dans le bas Languedoc, Diocèse de Narbonne, Parlement de Toulouse, Intendance de Montpellier, Recette de Narbonne, a 868 habitans.

AZIN, Riviere, dans le Berry : elle passe à Auvry, à Vorné & à Croffes, d'où elle se décharge dans l'Eure, au-dessous de Chavigny.

AZINCOURT, *Azincartum*, Bourg, dans la Picardie, Diocèse d'Amiens, Parlement de Paris, Intendance d'Amiens, Election d'Abbeville, a 486 habitans. Il est situé près la riviere de Bresse dans le Vimeu. Les François y ont perdu une bataille considérable, sous le règne de Charles VI. l'an 1415. Quatre Princes & Charles d'Albert Connétable de France, y furent tuez.

AZO

AZOLES, dans la Bourgogne, Diocèse d'Auxerre, Parlement de Paris, Intendance de Dijon, Bailliage & Recette d'Auxerre, a 205 habitans.

AZOULETTES, dans la Bourgogne, Diocèse de Mâcon, Parlement & Intendance de Dijon, Bailliage & Recette de Mâcon, Grenier à sel de la Clayette, a 212 habitans. Ce lieu est situé en

montagnes, enclavé dans le Lionnois. Il n'y passe qu'un petit ruisseau. Les Hameaux de Chez-Garmies, Chaumont, Mutard, Despuis, Devers-Riviere & Chestivaux en dépendent.

AZON, Commanderie de Malthe, valant trois mille livres de revenu à M. le Commandeur de Combes, dans le Poitou, Election de Châteleraut.

AZONDANGE & Romecourt, dans le pays Messin, Diocèse, Parlement, Intendance & Recette de Metz, a 169 habitans.

AZU

AZU, Ville, située sur les confins du Charolois, à une lieue de Serigny, entre une Riviere & un bois.

AZUR, dans le pays des Lannes, Diocèse d'Acqs, Parlement de Bordeaux, Intendance d'Auch, Election des Lannes, a 310 habitans.

AZY

AZY, dans le Berry, Diocèse de Bourges, Parlement de Paris, Intendance & Election de Bourges, a 584 habitans.

AZY, dans le Bourbonnois, Diocèse de Nevers, Parlement de Paris, Intendance & Election de Moulins, a 151 habitans.

AZY le Vit, dans le Nivernois, Diocèse de Nevers, Parlement de Paris, Intendance de Moulins, Election de Nevers, a 373 habitans. Cette Paroisse est située en plaine, à deux lieues de la Loire, même distance de l'Allier; terres de peu de rapport, à froment, seigle & avoine. Les pacages sont assez étendus, mais très-maigres. Les foins sont plus que suffisans pour la nourriture des bestiaux. Il n'y a point de vignes, mais un très-beau étang; des moulins, trois forges à fer, & des bois en futaye très-étendus. Il n'y a point d'autre commerce que celui du fer des forges; & la glandée des bois y est avantageuse pour l'engrais des porcs. M. Cochet de Mons en est Seigneur.





B A A

B A A L O N, dans la Champagne, Diocèse de Reims, Parlement de Paris, Intendance de Châlons, Election de Rhetel, a 419 habitans. La Cure vaut neuf cens livres.

B A A R ou Barr, Ville, dans la basse Alsace, Diocèse de Strasbourg, Conseil Souverain, Intendance d'Alsace, Siège d'un Bailliage, a 1810 habitans. Cette Ville est située à quatre lieues de Strasbourg vers le midi, & à deux à l'occident de Bensfeld, sur un ruisseau qui se jette dans l'Ille. Le Bailliage de Baar appartient à la Communauté des Bourgeois de Stralbourg.

B A B

B A B E U F, dans la Picardie, Diocèse de Noyon, Parlement de Paris, Intendance de Soissons, Election de Noyon, a 498 habitans.

B A B Y, dans la Champagne, Diocèse de Sens, Parlement & Intendance de Paris, Election de Nogent-sur-Seine, a 140 habitans.

B A C

B A C A L V A I R E, Carrière de marbre, dans le Comté de Comenges près de S. Bertrand. Le marbre est verdâtre, & a des taches rouges & blanches.

B A C A M O N T & dépendances, dans le pays Messin, Diocèse, Parlement, Intendance & Recette de Metz, a 126 habitans.

B A C A N O S, dans le Bearn, Diocèse de Lescar, Parlement de Pau, Intendance d'Auch, Recette des quatre Vallées, a 114 habitans.

la **B A C C O N I E R E**, Bourg, dans le Maine, Diocèse du Mans, Parlement de Paris, Intendance de Tours, Election de Laval, a 177 habitans.

B A C C O N S, dans l'Orleanois, Diocèse d'Orleans, Parlement de Paris, Intendance d'Orleans, Election de Beaugency, a 514 habitans.

B A C H, dans le Quercy, Diocèse de Montauban, Parlement de Toulouse, Intendance & Election de Montauban, a 264 habitans.

B A C H A C, dans le Basadois, Diocèse de Basas, Parlement & Intendance de Bordeaux, Election de Condom, a 104 habitans. C'est un petit lieu de la Jurisdiction de Bouglon, peu éloigné de la petite riviere d'Avance.

B A C H A N T, dans la Flandre, Diocèse de Cambrai, Parlement de Douay, Intendance d'Hainaut, Gouvernance & Recette de Maubeuge, a 174 habitans.

B A C H A R A, petite Ville, dans le pays Messin, Diocèse de Toul, Parlement & Intendance de Metz, Chef-lieu d'une Châtellenie qui est du temporel de l'Evêque de Metz. Il n'y a qu'une Vicairie dépendante de Deneufe, un Couvent de Cordeliers & un Hôpital. Cette Ville a 684 habitans.

B A C

B A C H A S, dans le Comté & du Diocèse de Comenges, Parlement de Toulouse, Intendance d'Auch, Election de Comenges, a 300 habitans. C'est un petit lieu situé sur la petite riviere de Longé auprès des Bourgs d'Alan & d'Auignac, dans le bas Comengeois.

B A C H E V I L L E R ou Bachivillier, dans le Vexin François, Diocèse, Parlement & Intendance de Roüen, Election de Chaumont & Magny, a 223 habitans. Il est situé sur des côteaux à une lieue & demie vers le nord de Chaumont. M. Maguarie en est Seigneur.

B A C H I M O N T, dans l'Artois, Diocèse d'Arras, Parlement de Paris, Intendance d'Amiens, Gouvernance d'Arras, Bailliage & Recette d'Heldin, a 150 habitans.

B A C H O S, dans le Comté & du Diocèse de Comenges, Parlement de Toulouse, Intendance d'Auch, Election de Comenges, a 164 habitans. C'est un pays de bois.

B A C H Y, dans la Flandre, Diocèse de Tournay, Parlement de Douay, Intendance, Subdelegation & Recette de Lille, a 469 habitans.

B A C I L L Y, Bourg, dans la Normandie, Diocèse d'Avranches, Parlement de Roüen, Intendance de Caën, Election d'Avranches, a 1000 habitans.

le **B A C O N**, dans le bas Languedoc, Diocèse de Mende, Parlement de Toulouse, Intendance de Montpellier, Recette de Mende, a 129 habitans.

B A C O N E T, dans le Condomois, Diocèse de Condom, Parlement & Intendance de Bordeaux, Election de Condom, a 107 habitans.

B A C O N N E S, dans la Champagne, Diocèse de Reims, Parlement de Paris, Intendance de Châlons, Election de Reims, a 250 habitans. La Cure vaut sept à huit cens livres.

B A C O U E L, dans la Picardie, Diocèse d'Amiens, Parlement de Paris, Intendance & Election d'Amiens, a 110 habitans.

B A C Q U E P U I S, dans la Normandie, Diocèse d'Evreux, Parlement & Intendance de Roüen, Election d'Evreux, a 250 habitans. M. le Doux en est Seigneur.

B A C Q U E V I L L E, dans la Normandie, Diocèse, Parlement & Intendance de Roüen, Election d'Andely, a 650 habitans. Ce lieu est situé à une lieue d'Écoüis, & à près de deux des Andelis.

B A D

B A D E C O N, dans le Berry, Diocèse de Bourges, Parlement de Paris, Intendance de Bourges, Election de la Châtre, a 318 habitans.

B A D E F O L, dans le Perigord, Diocèse de Sarlat, Parlement & Intendance de Bordeaux, Election de Sarlat, a 470 habitans.

B A D E F O L, dans le Perigord, Diocèse de Périgueux, Parlement & Intendance de Bordeaux, Election de Périgueux, a 510 habitans.

B A D E N,

B A I
nes, Pa
tes, Re
B A I
Carcaso
de Lang
bitans.

B A D
dans la
de Paris,
couleurs.
Paroisse
divis, en

B A D
lement,
1315 habit

B A D
Mende,
Recette d

B A F F
mont, Par
Election d'

B A G A
d'Alais, Pa
Montpellier

B A G A
cèse de Bas
deux, Elec
un lieu affe
la Reole, à
du Drot.

B A G A
hors, Parlem
cauban, Ele

B A G E
Comenges,
d'Auch, Re

B A G E
Narbonne,
de Montpel
bitans. Ce
gean, que l
Bages, 1099

B A G E S
pignan, Cor
ce de Rouff

B A G I R
Comenges,
d'Auch, Ele

B A G I R
Ce lieu est
de la Garon
S. Bertrand.

B A G I V
Nevers, Par
ges, Electio
bitans.

B A G N
Diocèse d'A
dances de B
habitans. Le

à la nominat
un Prieuré f
pour des Re
soumis à l'A
à la nominat
environs de

Tome J.

BADEN, dans la Bretagne, Diocèse de Vannes, Parlement de Rennes, Intendance de Nantes, Recette de Vannes, a 81 habitans.

BADENS, dans le Languedoc, Diocèse de Carcassonne, Parlement de Toulouse, Intendance de Languedoc, Recette de Carcassonne, a 145 habitans.

BADONVILLIERS, *Bandonis Villars*, dans la Champagne, Diocèse de Toul, Parlement de Paris, Intendance de Châlons, Prevôté de Vaucouleurs, a 180 habitans. C'est une Annexe de la Paroisse de Giraviller. Ce lieu est possédé par indivis, entre le Roy & le Duc de Lorraine.

BADOS, dans la Guyenne, Diocèse, Parlement, Intendance & Election de Bordeaux, a 1315 habitans. Il y a une Jurisdiction.

BADUR, dans le Languedoc, Diocèse de Mende, Parlement de Toulouse, Intendance & Recette de Mende, a 54 habitans.

BAF

BAFFLE, dans l'Auvergne, Diocèse de Clermont, Parlement de Paris, Intendance de Riom, Election d'Issoire, a 70 habitans.

BAG

BAGARDS, dans le Languedoc, Diocèse d'Alais, Parlement de Toulouse, Intendance de Montpellier, Recette d'Alais, a 135 habitans.

BAGAS ou *Beguas*, dans le Basadois, Diocèse de Basas, Parlement & Intendance de Bordeaux, Election de Condom, a 610 habitans. C'est un lieu assez considérable, de la Jurisdiction de la Reole, à une bonne lieue de cette Ville, au bord du Drot.

BAGAT, dans le Quercy, Diocèse de Cahors, Parlement de Toulouse, Intendance de Montauban, Election de Cahors, a 364 habitans.

BAGERT, dans le Comté & du Diocèse de Comenges, Parlement de Toulouse, Intendance d'Auch, Recette de Comenges, a 146 habitans.

BAGES, dans le Languedoc, Diocèse de Narbonne, Parlement de Toulouse, Intendance de Montpellier, Recette de Narbonne, a 670 habitans. Ce lieu est situé auprès de l'étang de Sigean, que l'on appelle aussi quelquefois Etang de Bages, & l'Etang de Sigean.

BAGES, dans le Roussillon, Diocèse de Perpignan, Conseil, Intendance, Viguerie & Recette de Roussillon, a 172 habitans.

BAGIRY, dans le Comté & du Diocèse de Comenges, Parlement de Toulouse, Intendance d'Auch, Election de Comenges, a 360 habitans. Ce lieu est situé dans le haut Comenges, au bord de la Garonne, à une lieue & demie au midi de S. Bertrand.

BAGIVES, dans le Nivernois, Diocèse de Nevers, Parlement de Paris, Intendance de Bourges, Election de la Charité-sur-Loire, a 74 habitans.

BAGNAUX, *ab Agnis*, dans le Nivernois, Diocèse d'Auxerre, Parlement de Paris, Intendance de Bourges, Election de la Charité, a 100 habitans. La Cure vaut trois cens livres, & est à la nomination du Chapitre de Donzy. Il y a un Prieuré fondé par Hervé Comte de Nevers, pour des Religieux du Val-des-Choux, sans être soumis à l'Abbaye du même nom, en 1214. Il est à la nomination de l'Abbé de Cluny. Il y a aux environs de ce lieu quelques mines de fer. Les

Duc de Nevers en est Seigneur.

BAGNERES, Ville, dans le Comté de Bigorre, Diocèse de Tarbes, Parlement de Toulouse, Intendance d'Auch, Recette du Comté de Bigorre, a 3646 habitans. On y voit quelques inscriptions, qui font juger qu'on y adoroit une Divinité nommée Aghon, dont on ne trouve le nom en aucun autre endroit. Cette Ville est située dans la vallée de Campan sur le bord de l'Adour, à quatre lieues au midi de Tarbes, & fort renommée pour ses bains d'eaux médicinales, connus des anciens Romains, qui appelloient ce lieu, *Vicus Aquensis*. Il y a deux fontaines, l'une d'eaux chaudes, l'autre de froides; il y en a plusieurs autres dans le voisinage: Toutes ces eaux sont sans saveur, & n'impriment aucune couleur aux métaux. On en fait usage dans le Printems & dans l'Automne.

BAGNERES de Luchon, Bourg, dans le Comté & du Diocèse de Comenges, Parlement de Toulouse, Intendance d'Auch, Election de Comenges, a 453 habitans. Il est situé dans la vallée de Luchon, dont il prend le nom pour se distinguer de la Ville de Bagneres. Il est à six lieues au midi de S. Bertrand. Ses eaux minérales sont estimées, & font croire que c'est ce que les Romains appelloient *Aqua Convenarum*.

BAGNEUX, dans l'Isle de France, Diocèse, Parlement, Intendance & Election de Paris, a 450 habitans. C'est un lieu fort agréable, situé à une lieue & demie de Paris. Plusieurs Bourgeois de cette Ville y ont bâti de fort belles Maisons: la plus considérable est celle de M. de Zurbeck.

BAGNEUX, dans le Bleois, Diocèse de Blois, Parlement de Paris, Intendance d'Orléans, Election de Romorantin, a 447 habitans.

BAGNEUX, dans la Brie, Diocèse de Troyes, Parlement de Paris, Intendance de Châlons, Election de Sefanne, a 936 habitans.

BAGNEUX, dans la Champagne, Diocèse de Langres, Parlement & Intendance de Paris, Election de Tonnerre, a 457 habitans.

BAGNEUX, dans le Bourbonnois, Diocèse d'Autun, Parlement de Paris, Intendance & Election de Moulins, a 187 habitans.

BAGNEUX, dans la Picardie, Diocèse de Soissons, Parlement de Paris, Intendance & Election de Soissons, a 106 habitans.

BAGNEUX, dans la Picardie, Diocèse d'Amiens, Parlement de Paris, Intendance d'Amiens, Election de Doullens, a 80 habitans.

BAGNEUX, dans le Berry, Diocèse de Bourges, Parlement de Paris, Intendance de Bourges, Election de le Blanc, a 268 habitans. Ce lieu est de la Châtellenie de Graçay.

BAGNEZEAU, dans la Saintonge, Diocèse de Saintes, Parlement de Bordeaux, Intendance de la Rochelle, Election de S. Jean d'Angely, a 300 habitans.

BAGNOLES, dans le bas Languedoc, Diocèse de Carcassonne, Parlement de Toulouse, Intendance de Montpellier, Recette de Carcassonne, a 142 habitans.

BAGNOLES, dans la Normandie, Diocèse du Mans, Parlement de Rouen, Intendance d'Alençon, Election de Domfront, a 460 habitans. Il est situé auprès de Juvisny au bord de la forêt d'Andaine; à deux lieues de Domfront: il y a des eaux minérales fort estimées.

BAGNOLET, dans l'Isle de France, Diocèse, Parlement, Intendance & Election de Paris, a 547 habitans. C'est un lieu fort agréable.

pour les promenades de Paris, dont il n'est qu'à une lieue.

BAGNOLET, bois, dans le Bourbonnois, il a deux mille huit cents vingt-fix arpens, & dépend de la Mairie de Moulins.

BAGNOLS, Bourg, dans l'Auvergne, Diocèse de Clermont, Parlement de Paris, Intendance de Riom, Election de Clermont, a 1346 habitans.

BAGNOLS, dans la Provence, Diocèse de Fréjus, Parlement & Intendance d'Aix, Viguerie & Recette de Draguignan, a 144 habitans.

BAGNOLS, dans le Languedoc, Diocèse de Mendes, Parlement de Toulouse, Intendance de Montpellier, Recette de Mendes, a 314 habitans.

BAGNOLS, *Bahesolum*, Ville, dans le Languedoc, Diocèse d'Uzès, Parlement de Toulouse, Intendance de Montpellier, Recette d'Uzès, a 1450 habitans. Cette Ville est située proche la Ceze à deux lieues du Pont Saint-Esprit, sur le penchant d'un coteau; dans un pays délicieux, rempli de sources.

Les rues sont étroites; mais la grande place est une des plus belles du Languedoc. Il y a un Prieuré & un Couvent de Filles. Du tems de S. Louis elle étoit possédée par des Seigneurs du nom de Sabran. On prétend que les Romains y avoient fait construire des bains, & que l'on en a découvert quelques restes, & que c'est d'où vient son nom.

BAGNOLS, dans le Lionnois, Diocèse de Lion, Parlement de Paris, Intendance & Election de Lion, a 440 habitans.

BAGNOT, dans la Bourgogne, Diocèse d'Autun, Parlement & Intendance de Dijon, Bailliage, Grenier à sel & Recette de Nuits, a 130 habitans. Ce lieu est situé entre Nuits & Seure, sur la riviere de Saône; il y passe une petite riviere nommée la Seryne.

BAGOGNE, dans la Champagne, Diocèse de Reims, Parlement de Paris, Intendance de Châlons, Election de Reims, a 260 habitans.

BAGUER Morvan, dans la Bretagne, Diocèse de Dol, Parlement de Rennes, Intendance de Nantes, Recette de Dol, a 350 habitans.

BAGUER Pican, dans la Bretagne, Diocèse de Dol, Parlement de Rennes, Intendance de Nantes, Recette de Dol, a 360 habitans.

BAH

BAHAIS, dans la Normandie, Diocèse de Coutances, Parlement de Roüen, Intendance de Caën, Election de S. Lo, a 100 habitans.

BAHAYE, dans la Normandie, Diocèse de Coutances, sur le bord de la riviere de Vire, sur laquelle est un beau pont qu'on appelle le Ponthober, où quatre Paroisses aboutissent, deux du Diocèse de Bayeux, savoir, la Meaulle & Rampart; & deux du Diocèse de Coutances, qui sont Bahaye & Eglandes. Il y a plusieurs maisons de tous les côtez, qui forment comme un petit Bourg où il y a des auberges & quelques petits marchands; c'est sur la route de S. Lo à Carantan. L'Abbaye de sainte Croix de S. Lo nomme à la Cure.

BAHINGHEM-lez-Eperlettes, dans l'Artois, Diocèse de S. Omer, Conseil d'Artois, Intendance d'Amiens, Gouvernance d'Arras, Bailliage & Recette de S. Omer, a 375 habitans.

BAHINGHEM-lez-Sevinghem, dans l'Artois, Diocèse de S. Omer, Conseil d'Artois, Intendance d'Amiens, Gouvernance d'Arras, Bailliage & Recette de S. Omer, a 66 habitans.

BALENDEIM, dans l'Alsace, Diocèse de Strasbourg, Conseil & Intendance d'Alsace, Recette du Directoire de la Noblesse, a 50 habitans.

BAHO, dans le Roussillon, Diocèse de Perpignan, Conseil, Intendance, Viguerie & Recette de Roussillon, a 376 habitans.

BAHUS, dans la Gascogne, Diocèse d'Aire, Parlement de Bordeaux, Intendance d'Auch, Election des Lannes, a 21 habitans. Ce lieu est peu considérable, il est situé dans le petit pays de Turfan, au bord d'une petite Riviere qui porte le même nom. Il y a aussi au bord de la même Riviere un autre Bahus, qui n'est pas plus considérable que celui-ci.

BAHUS ou Bais, petite Riviere de Gascogne, elle traverse le Turfan, passe à Buane & à deux petits lieux nommez Bahus, & se jette dans l'Adour à une lieue au-dessus de S. Sever.

BAJ

BAJAC, dans le Languedoc, Diocèse de Mendes, Parlement de Toulouse, Intendance de Montpellier, Recette de Mendes, a 950 habitans.

BAJAUMONT, Bourg, dans l'Agenois, Diocèse & à deux lieues d'Agen, Parlement & Intendance de Bordeaux, Election d'Agen, a 160 habitans.

BAIGNANT, dans la Bourgogne, Diocèse de Châlons, Parlement & Intendance de Dijon, Bailliage & Recette de Châlons, a 59 habitans. C'est un petit lieu dépendant de la Paroisse d'Alleyery.

BAIGNAUX, dans l'Orleanois, Diocèse d'Orleans, Parlement de Paris, Intendance & Election d'Orleans, a 306 habitans.

BAIGNAUX, dans la Beauce, Diocèse de Blois, Parlement de Paris, Intendance d'Orleans, Election de Vendôme, a 117 habitans.

BAIGNE ou Beaigne, *Beania*, Bourg, dans l'Angoumois, Diocèse de Saintes, Parlement de Bordeaux, Intendance de la Rochelle, Election de Saintes, a 214 habitans. Il y a dans ce Bourg une Abbaye, *Abbatia Sancti Stephani de Beania*, que l'on croit fondée par Charlemagne. Elle rapporte trois mille livres à l'Abbé. Elle étoit autrefois de l'Ordre de S. Benoît; mais Ramnoul Evêque de Saintes, la mit sous la direction du saint Abbé Hugues de Cluny. Pierre son successeur confirma cette cession à l'Abbé Pontius, suivant la charte que l'on en garde parmi les Archives de Cluny. Ce lieu est du ressort du Présidial d'Angoulême, quoiqu'enclavé dans la Saintonge.

BAIGNE, dans la Franche-Comté, Diocèse, Parlement & Intendance de Besançon, Bailliage & Recette de Vesoul, a 85 habitans.

BAIGNEAUX, dans la Guyenne, Diocèse, Parlement, Intendance & Election de Bordeaux, a 400 habitans.

BAIGNERES, *Baigneres de Luchon*, Diocèse de Nevers, Parlement de Paris, Intendance de Moulins, Election de Nevers, a 168 habitans.

BAIGNEVILLE, dans la Normandie, Diocèse, Parlement & Intendance de Roüen, Election de Montvilliers, a 100 habitans.

BAIGNEUX, petit Bourg, dans le Bourbonnois, Diocèse de Nevers, Parlement de Paris, Intendance & Election de Moulins, a 18 habitans. Ce lieu dépend de la Châtellenie de Bellegarde; dont le Siège est transporté à Villeneuve.

au-delà
à trois
riere d'
ment, &
vignes;
ment pe
ge ressen
re des re
ble du fa
ceux; il
beaux é
l'Atlier.
La Cure
que de B
Village q
Les lettr
- BAIG
gogne, D
ce de Dij
Grenier à
Bourg est
Mairie per
la montag
la Champ
la Cure.
BAIG
gers, Parle
Election de
BAIGN
cèse, Parle
a 27 habit
BAIGN
se de Blois
leans, Elec
BAIGN
S. Malo, P
Nantes, Re
BAIGN
gne, Diocè
ce de Rennes
BAIGN
BAIGN
Poitiers, Par
tion de Poir
BAIGO
Navarre, qu
tué entre la
Pyrenées, q
BAIGT
Parlement
Sénéchaussée
BAILE
de l'Ordre
aux Templie
BAILLA
bas Langued
ment de Tou
pellier, a 360
BAILLA
Diocèse de M
Intendance &
bitans.
BAILL
Montauban,
& Election de
BAILLA
cèse de Char
d'Orleans, El
BAILLA
de Chartres, P
leans, Election
BAILLA

Diocèse d'Alsace, 10 habitans. Recette de Per-

de d'Aire, 100 habitans. Election est peu pays de Tur- orre le mé- éme Rivie- considé- ra-

Cascogne, 2 à deux pe- dans l'Adour

Diocèse de Intendance de 190 habitans. l'Aginois, Parlement & Agen, a 160

agne, Diocè- ce de Dijon, 59 habitans. Paroisse d'Al-

ois, Diocèse Intendance & Elec-

ce, Diocèse de ce d'Orléans, ans.

Bourg, dans Parlement de elle, Election dans ce Bourg mi de Beaur, gne. Elle rap- Elle étoit au- ais Ramnoulff direction du son successeur us, suivant la chives de Chul d'Angoulb- ge.

omé, Diocè- non, Baillia- ans.

ne, Diocè- tion de Bor-

s de Luchon. le Nivernois, Paris, Inten- ers, a 168 ha-

Normandie, Roëten, Elec-

ans le Bour- nent de Pa- ris, a 187 ha- litage de Bel- Villeneuve,

au-delà de la Riviere. Baigneux est une Paroisse à trois lieux de Moulins, à demi-lieu de la riviere d'Allier en plaine, moitié terres fortes à froment, & moitié varennes à seigle; il y a quelques vignes; les foins sont abondans, & se consomment pour la nourriture des bestiaux, le pacage reserré; ils achètent des bœufs pour la culture des terres, & tirent un profit assez considérable du surplus des autres bestiaux par le croit d'iceux; il n'y a ni bois ni menus fruits. Il y a deux beaux étangs, dont le poisson s'envoie à Paris sur l'Allier. Messieurs les Chartreux en sont Seigneurs. La Cure vaut environ cinq cens livres. L'Archevêque de Bourges en est Collateur: il y a un petit Village qui en est Annexe, & n'a pas d'autre nom. Les lettres s'adressent: à Moulins.

BAIGNEUX les Juifs, Bourg, dans la Bourgogne, Diocèse d'Autun, Parlement & Intendance de Dijon, Bailliage & Recette de Châtillon, Grenier à sel de Montbar, a 116 habitans. Ce Bourg est honoré d'une Prevôté Royale & d'une Mairie perpetuelle. Il est situé sur le plat pays de la montagne, sur le chemin de Dijon à Paris par la Champagne. L'Abbé d'Oigny est Collateur de la Cure.

BAIGNEUX, dans l'Anjou, Diocèse d'Angers, Parlement de Paris, Intendance de Tours, Election de Saumur, a 101 habitans.

BAIGNEUX, dans le pays Messin, Diocèse, Parlement, Intendance & Recette de Metz, a 27 habitans.

BAIGNOLLET, dans la Beauce, Diocèse de Blois, Parlement de Paris, Intendance d'Orléans, Election de Châteaudun, a 179 habitans.

BAIGNON, dans la Bretagne, Diocèse de S. Malo, Parlement de Rennes, Intendance de Nantes, Recette de S. Malo, a 498 habitans.

BAIGNON, (S. Malo de) dans la Bretagne, Diocèse de S. Malo, Parlement & Intendance de Rennes, Recette de S. Malo, a 264 habitans.

BAIGNOT, voyez Bagnot.

BAIGNOUX, dans le Poitou, Diocèse de Poitiers, Parlement de Paris, Intendance & Election de Poitiers, a 109 habitans.

BAIGORRY, pays & vallée de la basse Navarre, qui comprend douze Paroisses; il est situé entre la riviere de Nire, & le plus haut des Pyrenées, qui le sépare de la haute Navarre.

BAIGTS, dans le Bearn, Diocèse d'Acqs, Parlement de Paris, Intendance d'Auch, Recette & Sénéchaussée d'Orthes, a 181 habitans.

BAILE'S, dans la Provence, Commanderie de l'Ordre de Malthe, qui appartenoit autrefois aux Templiers.

BAILLARQUES & Colombier, dans le bas Languedoc, Diocèse de Montpellier, Parlement de Toulouse, Intendance & Recette de Montpellier, a 160 habitans.

BAILLARQUET, dans le bas Languedoc, Diocèse de Montpellier, Parlement de Toulouse, Intendance & Recette de Montpellier, a 13 habitans.

BAILLAS, dans le Quercy, Diocèse de Montauban, Parlement de Toulouse, Intendance & Election de Montauban, a 186 habitans.

BAILLAUVÈVE, dans la Beauce, Diocèse de Chartres, Parlement de Paris, Intendance d'Orléans; Election de Chartres, a 140 habitans.

BAILLAUVÉ-PIN, dans la Beauce, Diocèse de Chartres, Parlement de Paris, Intendance d'Orléans, Election de Chartres, a 609 habitans.

BAILLAUVÉ sous Gallardon, dans la Beauce,

Diocèse de Chartres, Parlement de Paris, Intendance d'Orléans, Election de Chartres, a 120 habitans.

BAILLAZAYE, dans le Poitou, Diocèse de Poitiers, Parlement de Paris, Intendance de Poitiers, Election de Thouars, a 104 habitans.

BAILLE'E, Bourg, dans l'Anjou, Diocèse d'Angers, Parlement de Paris, Intendance de Tours, Election de la Fleche, a 640 habitans.

BAILLET, dans l'Isle de France, Diocèse, Parlement, Intendance & Election de Paris, a 103 habitans.

BAILLEU, dans la Picardie, Diocèse de Beauvais, Parlement & Intendance de Paris, Election de Beauvais, a 160 habitans.

BAILLEVAL, dans la Picardie, Diocèse de Beauvais, Parlement de Paris, Intendance de Soissons, Election de Clermont, a 412 habitans.

BAILLEUL, *Balliolus*, Ville, dans la Flandre Flamingante, Diocèse d'Ypres, Parlement de Douay, Intendance de Lille, Chef-lieu d'une Recette, & d'une Subdelegation, a 1476 habitans. Cette Ville a été autrefois fortifiée par Robert le Frison; mais depuis ayant été plusieurs fois brûlée, elle est restée ouverte, & de peu de conséquence; elle n'a plus gueres que cinq cens vingt maisons. Il y avoit autrefois un grand commerce de draps & de fil, qui est beaucoup tombé. Elle est capitale d'une Châtellenie, qui faisoit ci-devant partie du quartier d'Ypres; mais elle en a été démembrée par la Paix d'Utrecht. Cette Châtellenie ne comprend pas plus de dix-huit Villages, qui ont chacun leur Baillif, & ne dépendent pas du Magistrat de la Ville. Elle s'appelle en Flamand Bel-lambacht. Il y a dans la Ville une Cour féodale, d'où relevent plusieurs Fiefs. Le Corps de Magistrats est composé d'un grand Baillif, un Avoué, neuf Echevins, vingt-quatre Conseillers-Pensionnaires, &c.

le **BAILLEUL**, Bourg, dans l'Anjou, Diocèse d'Angers, Parlement de Paris, Intendance de Tours, Election de la Fleche, a 880 habitans. C'est la patrie du fameux Jurisconsulte Choppin, qui a brillé dans la fin du seizième siècle. C'étoit autrefois une Ville d'un grand commerce, avant les deux différentes incendies qu'elle a soufferts; l'on y tient une foire au mois de Septembre.

BAILLEUL-pas-à-Vanes, dans la Flandre Vallonne, Diocèse de Tournay, Parlement de Douay, Intendance, Subdelegation & Recette de Lille, a 43 habitans.

BAILLEUL, Bourg, dans la Normandie, Diocèse de Séz, Parlement de Roëten, Intendance d'Alençon, Election d'Argentan, a 603 habitans. Ce lieu a donné le nom à une ancienne Maison, qui a donné deux Rois à l'Ecosse, dans les treize & quatorzième siècles.

BAILLEUL, dans la Normandie, Diocèse de Lisieux, Parlement de Roëten, Intendance d'Alençon, Election de Lisieux, a 428 habitans.

BAILLEUL, ou S. Cyr de Baillcul, Bourg, dans la Normandie, Diocèse d'Avranches, Parlement de Roëten, Intendance de Caën, Election de Mortain, a 1120 habitans.

BAILLEUL-sur-Bertou, dans l'Artois, Diocèse d'Arras, Conseil d'Artois, Intendance d'Amiens, Gouvernance, Bailliage & Recette d'Arras, a 271 habitans.

BAILLEUL, dans la Normandie, Diocèse, Parlement & Intendance de Roëten, Election de Neufchâtel, a 168 habitans. M. de Torcy en est Seigneur.

BAILLEUL, ou S. Pierre de Baillcul, dans la

Normandie, Diocèse, Parlement & Intendance de Roüen, Election d'Andely, a 325 habitans.

BAILLEUL, dans la Normandie, Diocèse d'Evreux, Parlement & Intendance de Roüen, Election d'Evreux, a 178 habitans. M. le Noble en est Seigneur.

BAILLEUL, dans la Picardie, Diocèse d'Amiens, Parlement de Paris, Intendance & Election d'Amiens, a 30 habitans.

BAILLEUL-le-Soc, dans la Picardie, Diocèse de Beauvais, Parlement de Paris, Intendance de Soissons, Election de Clermont, a 304 habitans.

BAILLEUL-aux-Cornailles, dans l'Artois, Diocèse d'Arras, Conseil d'Artois, Intendance d'Amiens, Gouvernance d'Arras, Bailliage & Recette de S. Pol, a 146 habitans.

BAILLEUL-le-Peinet, dans l'Artois, Diocèse d'Arras, Conseil d'Artois, Intendance d'Amiens, Gouvernance d'Arras, Bailliage & Recette de S. Pol, a 130 habitans.

BAILLEUL-Val, dans l'Artois, Diocèse d'Arras, Parlement de Paris, Conseil d'Artois, Intendance d'Amiens, Gouvernance, Bailliage & Recette d'Arras, a 82 habitans.

BAILLEUMONT, dans l'Artois, Diocèse d'Arras, Conseil d'Artois, Intendance d'Amiens, Gouvernance, Bailliage & Recette d'Arras, a 111 habitans.

BAILLEUX, dans la Champagne, Diocèse de Reims, Parlement de Paris, Intendance de Châlons, Bailliage & Election de Reims, a 330 habitans.

BAILLOLET ou Bayolet, dans la Normandie, Diocèse, Parlement & Intendance de Roüen, Election de Neufchâtel, a 321 habitans. Le Chapitre de Roüen en est Seigneur.

BAILLOU, dans le Maine, Diocèse du Mans, Parlement de Paris, Intendance de Tours, Election de Château-du-Loir, a 306 habitans.

BAILLY, Hameau, dans la Bourgogne, Diocèse de Langres, Parlement & Intendance de Dijon, Recette de Bar-sur-Seine, a 120 habitans.

BAILLY, dans la Picardie, Diocèse de Noyon, Parlement de Paris, Intendance de Soissons, Election de Noyon, a 233 habitans.

BAILLY-en-Rivière, dans la Normandie, Diocèse, Parlement & Intendance de Roüen, Election d'Eu, a 600 habitans. M. le Veneur en est Seigneur.

BAILLY en Campagne, dans la Normandie, Diocèse, Parlement & Intendance de Roüen, Election de Neufchâtel, a 257 habitans. Le Chapitre de Roüen en est Seigneur. L'Auteur de l'Etat Geographique de la Normandie le cite mal-à-propos dans l'Election d'Eu.

BAILLY-aux-Forges, dans la Champagne, Diocèse de Châlons, Parlement de Paris, Intendance de Châlons, Election de Joinville, a 162 habitans.

BAILLY-le-Franc, dans la Champagne, Diocèse de Châlons, Parlement de Paris, Intendance de Châlons, Election de Vitry-le-François, a 140 habitans.

BAILLY-Menet, dans le Berry; c'est une Terre qui fait partie de la Paroisse d'Hemery. La bienheureuse Jeanne de France, fille de Louis XI. donna cette Terre au Couvent des Annonciades de Bourges en 1504.

BAILLY-Ramainviller, dans la Brie, Diocèse de Meaux, Parlement & Intendance de Paris, Election de Meaux, a 249 habitans.

BAILLY-l'Artois, dans la Brie; Diocèse de Sens, Parlement & Intendance de Paris, Election de Rofoÿ, a 203 habitans.

BAILLY, dans la Bourgogne, Diocèse de Langres, Parlement & Intendance de Dijon, Bailliage, Grenier à sel & Recette de Bar-sur-Seine, a 34 habitans.

BAILLYE-Amenville, dans le Bourbonnois, Diocèse de Clermont, Parlement de Paris, Intendance & Election de Moulins, a 270 habitans.

les **BAILLYES** de Bourg & Aversaù, dans le Bourbonnois, Diocèse de Clermont, Parlement de Paris, Intendance, Grenier à sel & Election de Moulins, a 130 habitans. Ce lieu dépend de la Châtellenie de Souvigny, dont il est Annexe. Le terroir est fort bon; ce sont terres fortes & à froment; il y a quantité de foins très-grassifs pour les bestiaux; il y a des vins & des fruits. Ce lieu appartient à M. le Duc de Bourbon, & fait partie de ce Duché. Il y a aussi quelques étangs, dont on vend le poisson à Moulins & à Souvigny, qui n'en est qu'à un quart de lieu. On y adresse les Lettres.

BAILLYE le Bourg, dans le Bourbonnois, Diocèse de Clermont, Parlement de Paris, Intendance & Election de Moulins, a 70 habitans.

BAILLYE-le-Codier, dans le Bourbonnois; Diocèse de Clermont, Parlement de Paris, Intendance & Election de Moulins, a 133 habitans.

BAILONGUE, dans la Gascogne, Diocèse d'Auch, Parlement de Bordeaux, Intendance d'Auch, a 130 habitans.

BAIN, dans la Bretagne, Diocèse & Parlement de Rennes, Intendance de Nantes, Recette de Rennes, a 678 habitans.

BAINCTUN, dans le Boulonnois, Diocèse de Boulogne, Parlement de Paris, Intendance d'Amiens, Recette de Boulogne, a 392 habitans. Ce lieu est situé au sud-est de la Ville de Boulogne sur le chemin de Sureane. L'Evêque de Boulogne en est Patron, & M. le Marquis de Crequi Seigneur. La Cure vaut quinze cens livres.

le **BAINETTE**, dans la Picardie, Diocèse de Noyon, Parlement de Paris, Intendance de Soissons, Election de Noyon, a 39 habitans.

BAINGHEN-le-Comte, dans le Boulonnois; Diocèse de Boulogne, Parlement de Paris, Intendance d'Amiens, Recette de Boulogne, a 130 habitans. La Cure vaut quatre cens livres. Les Peres de l'Oratoire de Boulogne en sont Patrons, & M. le Marquis de Crequi Hemond en est Seigneur.

BAINS, dans la Bretagne, Diocèse de Nantes, Parlement de Rennes, Intendance de Nantes, Recette de Vannes, a 723 habitans.

BAINS, dans le Languedoc, Diocèse du Puy, Parlement de Toulouse, Intendance de Montpellier, Recette du Puy, a 118 habitans.

BAINS, dans l'Auvergne, Diocèse de Clermont, Parlement de Paris, Intendance de Riom, Election de Clermont, a 397 habitans.

le **BAINS** & Montferand, dans le Languedoc, Diocèse d'Aler, Parlement & Intendance de Toulouse, Recette d'Aler, a 392 habitans.

BAINS, Fort & Château, dans le Roussillon, Diocèse de Perpignan, Conseil Souverain, Intendance & Vigueurie de Roussillon, a 115 habitans. Louis XIV. a fait construire ce Fort dans le Valespir, au-dessus & à une demi-lieue de l'Abbaye d'Arles, sur la crête d'une montagne; au pied de laquelle passe le Tech. C'est une Place à quatre bastions, avec une redoute sur le chemin d'Arles. Le Village dépend de l'Abbaye d'Arles;

il
tué
me
elle
de
La
qui
Ma
E
fin
de l
bita
ziers
B
Dioc
danc
bitan
B
B
Dioc
danc
tans.
B
Camb
naut,
a 120
B A
Reims
jons,
B A
ment
te de
B A
mandie
Roüen
a 1630
B A
gret, P.
Election
Abbaye
fond pri
Abbaye
Lamber
commen
vic, Ma
mille li
Religieu
Marché
draps &
B A
fort d'un
ge & de
jeter d
près Pon
te pas d
aller un
est produ
sables au
B A
source de
passe à N
dans la C
gale de
B A
cité de T
ce, Subd
bitans.
B A
Parlemen
d'Agen.
B A
Langres,
Tom

Il est au pied de la montagne, sur laquelle est situé le Fort. Ses bains d'eaux chaudes sont renommés, & très-estimés pour différentes maladies: elles sont vitrioliques; les habitans ne laissent pas de s'en servir pour faire cuire leurs viandes. La source de ces eaux est à vingt pieds du bassin, qui est fort grand. Il y a un Commandant & un Major dans le Château de Bains.

BAINVILLE, *Bainville*, dans le pays Messin, Diocèse de Toul, Parlement & Intendance de Metz, Prévôtal & Bailliage de Toul, a 196 habitans. C'est une Annexe de la Paroisse de Mezières; son Eglise est dédiée à S. Martin.

BAINVILLE-le-Comte, dans la Beauce, Diocèse de Chartres, Parlement de Paris, Intendance d'Orléans, Election de Chartres, a 360 habitans.

BAIONNE, voyez Bayonne.
BAJONNETTE, dans le bas Armagnac, Diocèse d'Auch, Parlement de Toulouse, Intendance d'Auch, Election d'Armagnac, a 186 habitans.

BAIRES, dans le Haynaut, Diocèse de Cambrai, Parlement de Doisy, Intendance d'Haynaut, Recette & Gouvernement de Maubucge, a 110 habitans.

BAIROU, dans la Champagne, Diocèse de Reims, Parlement de Paris, Intendance de Châlons, Election de Reims, a 99 habitans.

BAIS, dans la Bretagne, Diocèse & Parlement de Rennes, Intendance de Nantes, Recette de Rennes, a 662 habitans.

BAISANS, ou S. Jean des Baifans, dans la Normandie, Diocèse de Coutances, Parlement de Rouen, Intendance de Caën, Election de S. Lo, a 1630 habitans.

BAISE, dans la Champagne, Diocèse de Langres, Parlement de Paris, Intendance de Châlons, Election de Langres, a 604 habitans. Il y a une Abbaye de l'Ordre de S. Benoît, située dans un fond près la source de la riviere de Baife. Cette Abbaye a été rebâtie & réformée en 1016. par Lambert de Langres. On la croit fondée dans le commencement du septième siècle par Almagravic, Maire du Palais de Clotaire II. Elle vaut sept mille livres à l'Abbé, & quatre mille livres aux Religieux qui sont au nombre de sept. Il y a un Marché & plusieurs Foires. Son commerce est en draps & en chapeaux. Il y a un Hôpital.

BAISE, petite riviere de Champagne, qui sort d'une source, qui est dans un fond, près du Village & de l'Abbaye de Baife, dans le Bassigny, & se va jeter dans la Saône; en Bourgogne, à Vonges près Pontarlier, après avoir passé à Mirebeau à trente pas de sa source; elle est assez forte pour faire aller un moulin & une forge. L'on croit qu'elle est produite par la Venelle, qui se perd dans les sables au-dessus de Veronne.

BAISE, Riviere de Gascogne, qui prend sa source dans le Nebouzan, traverse l'Armagnac, passe à Mirande, Condom & Nerac, & se jette dans la Garonne auprès d'Aiguillon: elle est navigable depuis Nerac, par le secours des écluses.

BAISEUX, dans la Flandre Vallonne, Diocèse de Tournay, Parlement de Doisy, Intendance, Subdélégation & Recette de Lille, a 68 habitans.

BAISSAT, dans l'Agenois, Diocèse d'Agen, Parlement & Intendance de Bordeaux, Election d'Agen, a 304 habitans.

BAISSEY, dans la Champagne, Diocèse de Langres, Parlement de Paris, Intendance de Châlons,

ons, Election de Langres, a 486 habitans.

BAISSEY, dans la Bourgogne, Diocèse d'Autun, Parlement & Intendance de Dijon, Bailliage & Recette de Beaune, Grenier à sel d'Arnay-le-Duc, a 117 habitans.

BAIX, dans le Maine, Diocèse du Mans, Parlement de Paris, Intendance de Tours, Election de Mayenne, a 1309 habitans.

BAIX aux Montagnes, dans le Dauphiné, Diocèse de Valence, Parlement & Intendance de Grenoble, Election de Montelimart, a 264 habitans.

BAIXAS, Bourg, dans le Roussillon, Diocèse de Perpignan, Conseil, Intendance & Recette de Roussillon, a 860 habitans.

BAIZIEU, dans la Picardie, Diocèse d'Amiens, Parlement de Paris, Intendance d'Amiens, Election de Doullens, a 414 habitans.

BAIZIL & ses dépendances, dans la Champagne, Diocèse de Reims, Parlement de Paris, Intendance de Châlons, Election d'Epertnay, a 134 habitans.

B A L

BALACET, dans le Comté & du Diocèse de Comenges, Parlement de Toulouse, Intendance d'Auch, Election de Comenges, a 264 habitans.

BALAGNI, dans la Picardie, Diocèse de Senlis, Parlement & Intendance de Paris, Election de Senlis, a 77 habitans.

BALAGNIE, dans le bas Languedoc, Diocèse de Mirepoix, Parlement & Intendance de Toulouse, Recette de Mirepoix, a 80 habitans.

BALAINAS, dans le Comté de Bigorre, Diocèse de Tarbes, Parlement de Toulouse, Intendance d'Auch, Recette du Comté de Bigorre, a 169 habitans.

BALAINNE, dans la Normandie, Diocèse de Coutances, Parlement de Rouen, Intendance de Caën, Election de Coutances, a 400 habitans.

BALAN, dans la Champagne, Diocèse de Reims, Parlement de Paris, Intendance de Châlons, Souveraineté de Sedan, a 180 habitans.

BALAN, dans la Bourgogne, Diocèse de Belley, Parlement & Intendance de Dijon, Bailliage & Recette de Bourg en Bresse, a 180 habitans.

BALAN, dans le Nebouzan, Diocèse de Comenges, Parlement de Toulouse, Intendance d'Auch, Recette de Nebouzan, a 164 habitans.

BALANCE, dans la Picardie, Diocèse d'Amiens, Parlement de Paris, Intendance d'Amiens, Election de Doullens, a 19 habitans.

BALANCON, Terre en Franche-Comté, qui appartient au Comte de Poitiers.

BALANDEIX, dans la Marche, Diocèse de Limoges, Parlement de Paris, Intendance de Limoges, Election de Bourgaucul, a 71 habitans.

BALANS, Abbaye de Filles, Ordre de Cîteaux, fondée en 1126. par l'Archevêque Jean, transférée à Belançon. Elle est de nomination Royale.

BALANSAC, dans la Saintonge, Diocèse de Saintes, Parlement de Bordeaux, Intendance de la Rochelle, Election de Saintes, a 410 habitans.

BALANSUN, dans le Béarn, Diocèse de Lescar, Parlement de Pau, Intendance d'Auch, Recette & Sénéchaussée de Pau, a 164 habitans. C'est un petit lieu situé à une lieue d'Orthez.

BALARUC, Bourg, dans le bas Languedoc, Diocèse de Montpellier, Parlement de Toulouse, Intendance & Recette de Montpellier, a 435 habitans. Ce lieu est renommé pour ses eaux médicinales qui en font à un quart de lieue, dans une plaine le long de l'étang de Thau; on se contendoit autrefois d'en boire, à présent on s'y baigne. Elles sont bonnes pour la Paralyse, les Rhumatismes, & autres maladies où il est nécessaire d'exciter les sueurs.

BALASE, dans le Bearn, Diocèse de Lescar, Parlement de Pau, Intendance d'Auch, Recette & Sénéchaussée de Morlas, a 164 habitans.

BALASE, dans la Bretagne, Diocèse, Parlement, Intendance & Recette de Rennes, a 306 habitans.

BALASIN, dans le Tursan, Diocèse d'Aire, Parlement de Bordeaux, Intendance d'Auch, à deux lieues au midi de S. Sever, a 360 habitans.

BALASTE, dans la Picardie, Diocèse de Noyon, Parlement de Paris, Intendance d'Amiens, Election de Peronne, a 204 habitans.

BALASUE, Baronie, dans le Languedoc, Diocèse de Viviers, Parlement de Toulouse, Intendance de Montpellier, Recette de Viviers, a 317 habitans.

BALAY, dans la Champagne, Diocèse de Reims, Parlement de Paris, Intendance de Châlons, Election de Rhetel, a 263 habitans.

BALBIGNY, dans le Forez, Diocèse de Lion, Parlement de Paris, Intendance de Lion, Election de Roanne, a 774 habitans.

BALBIN, en Dauphiné, Diocèse de Vienne, Parlement & Intendance de Grenoble, Election de Vienne, a 193 habitans.

BALBRONNE, dans la basse Alsace, Diocèse de Strasbourg, Conseil Souverain & Intendance d'Alsace, Recette & Bailliage de Westhofen, a 317 habitans.

BALTZENHEIM, dans la haute Alsace, Diocèse de Basse, Conseil & Intendance d'Alsace, Bailliage & Recette de Marckolsheim, a 230 habitans.

BALEIVRE, dans la Champagne, Diocèse de Reims, Parlement de Paris, Intendance de Châlons, Election de Rhetel, a 200 habitans.

BALEIX, dans le Bearn, Diocèse de Lescar, Parlement de Pau, Intendance d'Auch, Recette & Sénéchaussée de Morlas, a 64 habitans.

BALENOT, dans la Bourgogne, Diocèse de Langres, Parlement & Intendance de Dijon, Recette & Bailliage de Bar-sur-Seine, a 360 habitans.

BALERAY, dans le Nivernois, Diocèse de Nevers, Parlement de Paris, Intendance de Bourges, Election de Nevers, a 186 habitans.

BALERNE, *Balerus*, Abbaye de l'Ordre de Cisterciens, dans la Franche-Comté, Diocèse, Parlement & Intendance de Besançon, à trois lieues de Nozeret & quatre de Salins. Elle a été fondée d'abord en 1124. pour des Religieux Benedictins, mais elle se donna à S. Bernard le 31. May 1136. Son revenu est de cinq à six mille livres. Elle est à la nomination du Roy.

BALÉROT, dans le Bourbonnois, Diocèse de Bourges, Parlement de Paris, Intendance de Bourges, Election de S. Amand, a 174 habitans.

BALESME, dans la Touraine, Diocèse de Nevers, Parlement de Paris, Intendance de Tours, Election de Chinon, a 433 habitans.

BALESMES, dans la Champagne, Diocèse

de Langres, Parlement de Paris, Intendance de Châlons, Election de Langres, a 324 habitans.

BALRESSAUX, dans la Franche-Comté, Diocèse, Parlement & Intendance de Besançon, Recette de Dôle, a 280 habitans.

BALESTA, dans le Nebouzan, Diocèse de Comenges, Parlement de Toulouse, Intendance d'Auch, Recette de Nebouzan, a 264 habitans. Ce lieu est au bord de la Save, à trois lieues au nord de S. Bertrand.

BALGAUU, dans la haute Alsace, Diocèse de Balle, Conseil & Intendance d'Alsace, Recette & Bailliage de Ribauville, a 108 habitans.

BALHÄDES, dans la Gascogne, Diocèse d'Acsq, Parlement de Bordeaux, Intendance d'Auch, Election des Lannes, a 181 habitans.

BALHAM, dans la Champagne, situé dans une Isle de la riviere d'Alfine, Diocèse de Reims, Parlement de Paris, Intendance de Châlons, Bailliage de sainte Maneholt, Election de Reims, a 180 habitans. La Cure vaut cinq cens livres, l'Abbé se de S. Pierre de Reims y nomme.

BALHANT, dans la Champagne, Diocèse de Reims, Parlement de Paris, Intendance de Châlons, Election de Reims, a 236 habitans. La Cure vaut sept cens livres.

BALIGNAC, dans le bas Armagnac, Diocèse de Lectoure, Parlement de Toulouse, Intendance d'Auch, Election de Lomagne, a 69 habitans.

BALINES, dans la Normandie, Diocèse d'Evreux, Parlement de Roden, Intendance d'Alençon, Election de Verneuil, a 1007 habitans.

BALIRACQ, dans le Bearn, Diocèse de Lescar, Parlement de Pau, Intendance d'Auch, Recette & Sénéchaussée de Morlas, a 69 habitans.

BALIROs, dans le Bearn, Diocèse de Lescar, Parlement de Pau, Intendance d'Auch, Recette & Sénéchaussée de Morlas, a 99 habitans.

BALLAGNY, dans la Picardie, Diocèse de Beauvais, Parlement & Intendance de Paris, Election de Beauvais, a 448 habitans.

BALLAINVILLIER, dans l'Isle de France, Diocèse, Parlement, Intendance & Election de Paris, a 275 habitans.

BALLAN ou **BALAM**, dans la Touraine, Diocèse de Tours, Parlement de Paris, Intendance & Election de Tours, a 1318 habitans. La Cure est à la Collation de l'Archevêque de Tours; il y a une Commanderie de Malthe.

BALLAN, dans la Saintonge, Diocèse de Saintes, Parlement de Bordeaux, Intendance de la Rochelle, Election de S. Jean d'Angely, a 409 habitans.

BALLANCOURT, dans le Gâtinois, Diocèse de Paris, Parlement & Intendance de Paris, Election de Melun, a 480 habitans.

BALLANT, dans la Bourgogne, Diocèse de Langres, Parlement & Intendance de Dijon, Bailliage & Recette de Châtillon, a 373 habitans.

BALLEDEN, dans le Limosin, Diocèse de Limoges, Parlement de Bordeaux, Intendance & Election de Limoges, a 306 habitans.

BALLENOD le Châtel, dans la Bourgogne, Diocèse de Langres, Parlement & Intendance de Dijon, Grenier à sel & Recette de Bar-sur-Seine, a 360 habitans. Ce lieu est situé entre deux petites côtes. La Seine passe au bas, à une demi-lieue ou environ. C'est pays de montagnes.

BALLERAY, dans le Nivernois, Diocèse de Nevers, Parlement de Paris, Intendance de

Moulin
leray
vers,
de gl
l'explo
ge i
Chapit
BA

Norma
Roden
a 1637

Bayeux
Château
feiller d

farri; les
mirables
mier Ma
dis. Il y

quil rapp
BAL
ee, Dioc

ace, R
bitans.

BAL
Diocèse
Recette

BAL
gne, Dioc

Bailliage,
a 136 habi
gne. Il y

BAL
Parlement
a 104 habi

BAL
Diocèse d
tendance
tans.

BALL
d'Aurun,
Bailliage,
a 410 habi

C'est pays
BALL
run, Parle

ge, Grenie
a 410 habi

BALL
d'Aurun; P
lisse de M

de Charolle
plier pays,
sit Vallon.

BALL
Langres, P

Bailliage,
a 280 habitans

la Cure. C

BALL
gers, Parle

Election de

BALCO
Parlement
Montevau

BALLS
face, Dioc

d'Alsace,
a 280 habitans.

BALMA
llement; In
a 430 habita

BALZESME, dans le Berry, Diocèse de Bourges, Parlement de Paris, Intendance de Bourges, Election de Châteaoux, Grener à sel de Sèlles en Berry, a 117 habitans. Ce lieu est situé à deux lieus de la Ville de Leuroux & à trois du Bourg de Valençay. La Riviere de Leuroux est à l'extrémité de la Paroisse & va à Entraigue se jeter dans celle de Nehum. Le petit Ruissseau nommé Nichar fertile en Ecrevisses y passe aussi. On y suit la Coutume de Blois, & ce lieu dépend du Bailliage de Vic sur Nahum. Le revenu de la Cure & de celle de Bandres, qui n'en est qu'à un quart de lieue, est si mince, que quoiqu'on les ait joints ensemble, les deux ne font au plus que quatre cens livres, quoiqu'il y ait double travail. Le Collateur de cette Cure est le Chapitre de Vatan. Le terroir produit abondamment pour le lieu, grains, vins & foins très-bons. M. de la Châtre Nancy est Seigneur de Balzefme, qui n'a aucun titre, & n'est pas même Fief. On adresse les lettres à Leuroux, Route de la Poste de Paris à Toulouse.

BAM

BAMBEQUE, dans la Flandre, Diocèse d'Ypres, Parlement de Douai, Intendance de Lille, Recette & Subdélégation de Bergues, a 433 habitans.

BAN

BAN, dans la Champagne, Diocèse, Parlement & Intendance de Paris, Election de Tonnerre, a 179 habitans.

BAN-ANGLARS, dans le Rouergue, Diocèse de Rhodéz, Parlement de Toulouse, Intendance de Montauban, Election de Rhodéz, a 246 habitans.

le **BAN** de Bazaille, dans le pays Messin, Diocèse, Parlement, Intendance & Recette de Metz, a 388 habitans.

le **BAN** de la Rotte, dans le Pays Messin, Diocèse, Parlement, Intendance & Recette de Metz, a 405 habitans.

BAN le Moine, dans le pays Messin, Diocèse, Parlement, Intendance & Recette de Metz, a 53 habitans.

BAN S. Clement, dans le pays Messin, Diocèse, Parlement, Intendance & Recette de Metz, a 205 habitans.

BAN S. Martin, dans le pays Messin, Diocèse, Parlement, Intendance & Recette de Metz, a 75 habitans.

le petit **BAN**, &c. dans la Champagne, Diocèse de Reims, Parlement de Paris, Intendance de Châlons, Election de Rhetel, a 10 habitans.

BANALLEC, dans la Bretagne, Diocèse de Quimper, Parlement de Rennes, Intendance de Nantes, Recette de Quimper, a 763 habitans.

BANASSAL dans le Bourbonnois, Diocèse de Clermont, Parlement de Paris, Intendance de Moulins, Election de Gannat, a 47 habitans.

BANCIGNY, dans la Picardie, Diocèse de Laon, Parlement de Paris, Intendance de Soissons, Election de Laon, a 168 habitans.

BANCOUR, dans l'Artois, Diocèse d'Arras, Confell d'Artois, Intendance d'Amiens, Gouvernance d'Arras, Bailliage & Recette de Bapaume, a 166 habitans.

la grande **BANDE**, dans le haut Vivarez, Diocèse de Viviers, Parlement de Toulouse, Intendance de Montpellier, Recette de Viviers, a 150 habitans.

BANDEQUE, Abbaye de Filles, de l'Ordre de Cîteaux, dans la Flandre Flamingante, Diocèse de S. Omer.

les **BANDONS**, dans le bas Languedoc, Diocèse de Mende, Parlement de Toulouse, Intendance de Montpellier, Recette de Mende, a 740 habitans.

BANEINS ou Autenans, Comté, dans la Bresse, Diocèse, de Lion, Parlement & Intendance de Dijon, Bailliage & Recette de Bourg en Bresse, a 664 habitans.

BANEUIL, dans le Périgord, Diocèse de Périgueux, Parlement & Intendance de Bordeaux, Election de Périgueux, a 207 habitans.

BANGOR, Bourg, dans l'Isle de Belle-Isle, en Bretagne, Diocèse de Vannes, a 860 habitans.

BANHARS, dans le Rouergue, Diocèse de Rhodéz, Parlement de Toulouse, Intendance de Montauban, Election de Rhodéz, a 244 habitans.

BANIERES, dans le Languedoc, Diocèse, Parlement, Intendance & Recette de Toulouse, a 140 habitans.

BANINCHOUÉ, dans la Flandre, Diocèse d'Ypres, Parlement de Douai, Intendance de Lille, Recette & Subdélégation de Cassel, a 563 habitans.

BANISE ou Banize, dans la Marche, Diocèse de Limoges, Parlement de Paris, Intendance de Moulins, Election de Gueret, a 319 habitans. Banise est une Paroisse en pays de montagnes, terres legeres à seigle, bled noir & petite avoine de bon produit; les foins y sont abondans, & les pacages étendus; un commerce de bestiaux considérable, quelques bois modernes, point de frutes; les habitans sont assez commodes. M. de Hauteufay en est Seigneur.

BANLIEUE haute, dans la Flandre, Diocèse de Cambrai, Parlement de Douai, Intendance de Hainaut, Recette & Gouvernement d'Arvesines, a 125 habitans.

BANLIEUE basse, dans la Flandre, Diocèse de Cambrai, Parlement de Douai, Intendance de Hainaut, Election & Gouvernement d'Arvesines, a 165 habitans.

BANNANS, dans la Franche-Comté, Diocèse, Parlement & Intendance de Besançon, Bailliage & Recette de Pontarlier, a 149 habitans.

BANNASSAC & Montferrand, dans le Languedoc, Diocèse de Mende, Parlement de Toulouse, Intendance de Montpellier, Recette de Mende, a 914 habitans.

BANNASSAT, dans le Bourbonnois, Diocèse de Nevers, Parlement de Paris, Intendance de Moulins, Election de Gannat, a 46 habitans. Bannassat est une Paroisse située en pays de Monticules & Rochers, sur la riviere de Bouble, terres à seigle & avoine, beaucoup de pacages, petit profit des bestiaux, des bois fuyaves, appartenans au Roy, & à différens particuliers. M. du Creux en est Seigneur.

BANNAY, dans le Berry, Diocèse de Bourges, Parlement de Paris, Intendance & Election de Bourges, a 244 habitans.

BANNAY, dans la Brie, Diocèse de Troyes, Parlement de Paris, Intendance de Châlons, Election de Sefanne, a 64 habitans.

BANNE, dans la Touraine vers Langest.

BANNE, dans le bas Languedoc, Diocèse de Viviers, Parlement de Toulouse, Intendance de Montpellier, Recette de Viviers, a 1406 habitans.

le BANNEAU,

le B
Diocèse
tendance
gely, a
BAN
cécé de
ce de B
tans.
BAN
de Con
BAN
d'Angers
Tours,
BAN
Parleme
tion du
BAN
lat, Par
tion de
BAN
Langres,
Châlons,
BAN
Châlons,
tion de
BAN
mandie, I
Intendan
BAN
Normandi
Roien, I
bitans.
BAN
se de Reim
Châlons,
de Reims,
cens livres.
BAN
pagne, Di
Intendan
BAN
Parlement
soy, a 419
BAN
BANO
de Rhodéz
de Montaub
BANO
cécé d'Apt,
guerie & R
Il y a une P
Augustin, d
BANOS
Parlement
tion des La
BANTA
dans la Bou
& Intendan
Grenier à sel
a 243 habit
BANTH
cécé, Parle
tion de Mag
ville Confeill
BANTH
se de Noyon
d'Amiens, E
tans.
BANTH
Diocèse de
dendance de Ch
a 400 habitans

• le **BANNEAU**, Bourg, dans la Salinonge, Diocèse de Saintes, Parlement de Bordeaux, Intendance de la Rochelle, Election de S. Jean d'Angely, a 480 habitans.

• **BANNEGON**, dans le Bourbonnois, Diocèse de Bourges, Parlement de Paris, Intendance de Bourges, Election de S. Amand, a 522 habitans.

• **BANNEROIS**, Châtellenie de la Prevôté de Concreffaut en Berry.

• **BANNES**, Bourg, dans l'Anjou, Diocèse d'Angers, Parlement de Paris, Intendance de Tours, Election de la Flèche, a 400 habitans.

• **BANNES**, dans le Maine, Diocèse du Mans, Parlement de Paris, Intendance de Tours, Election du Mans, a 204 habitans.

• **BANNES**, dans le Périgord, Diocèse de Sarlat, Parlement & Intendance de Bordeaux, Election de Sarlat, a 206 habitans.

• **BANNES**, dans la Champagne, Diocèse de Langres, Parlement de Paris, Intendance de Châlons, Election de Langres, a 250 habitans.

• **BANNES**, dans la Champagne, Diocèse de Châlons, Parlement de Paris, Intendance & Election de Châlons, a 588 habitans.

• **BANNEVILLE** sur Odon, dans la Normandie, Diocèse de Bayeux, Parlement de Roüen, Intendance & Election de Caën, a 322 habitans.

• **BANNEVILLE** la Champagne, dans la Normandie, Diocèse de Bayeux, Parlement de Roüen, Intendance & Election de Caën, a 13 habitans.

• **BANNOGNE**, dans la Champagne, Diocèse de Reims, Parlement de Paris, Intendance de Châlons, Bailliage de Château-Porcien, Election de Reims, a 230 habitans. La Cure vaut huit à neuf cens livres.

• **BANNONGUE** & Ruiffclois, dans la Champagne, Diocèse de Reims, Parlement de Paris, Intendance de Châlons, a 260 habitans.

• **BANNOST**, dans la Brie, Diocèse de Sens, Parlement & Intendance de Paris, Election de Rofof, a 419 habitans.

• **BANNOU**. Voyez Banvou.

• **BANOCRES**, dans le Roiergue, Diocèse de Rhodéz, Parlement de Toulouse, Intendance de Montauban, Election de Rhodéz, a 164 habitans.

• **BANON**, *Banonum*, dans la Provence, Diocèse d'Apt, Parlement & Intendance d'Aix, Viguerie & Recette de Forcalquier, a 420 habitans. Il y a une Prevôté de Chanoines Reguliers de S. Augustin, dépendante de l'Abbaye de Cruis.

• **BANOS**, dans la Gascogne, Diocèse d'Acqs, Parlement de Bordeaux, Intendance d'Auch, Election des Lannes, a 360 habitans.

• **BANTANGES**, & Gizonges, Marquisat, dans la Bourgogne, Diocèse de Lion, Parlement & Intendance de Dijon, Bailliage de Châlons, Grenier à sel de Louhans, Recette de S. Laurent, a 243 habitans.

• **BANTHELU**, dans la Normandie, Diocèse, Parlement & Intendance de Roüen, Election de Magny, a 460 habitans. M. de Manneville Conseiller au Châtelet en est Seigneur.

• **BANTHEUIL**, dans la Picardie, Diocèse de Noyon, Parlement de Paris, Intendance d'Amiens, Election de S. Quentin, a 240 habitans.

• **BANTHEUILLE**, dans la Champagne, Diocèse de Reims, Parlement de Paris, Intendance de Châlons, Election de sainte Manchould, a 400 habitans.

• **BANTOUZEL**, dans la Flandre, Diocèse de Cambrai, Parlement de Dotay, Intendance de Lille, Recette & Subdélégation de Cambrai, a 180 habitans.

• **BANTZENHEIM**, dans la haute Alsace, Diocèse de Basse, Conseil & Intendance d'Alsace, Recette & Bailliage de Landser, a 240 habitans.

• **BANVILLE**, dans la Normandie, Diocèse de Bayeux, Parlement de Roüen, Intendance de Caën, Election de Bayeux, a 152 habitans.

• **BANVILLE-le-Comte**, Mairie Royale, refortifiante au Bailliage de Chartres.

• **BANVOU** ou Bannou, dans la Normandie, Diocèse de Bayeux, Parlement de Roüen, Intendance d'Alençon, Election de Domfront, a 1100 habitans.

• **BANYULS** del Marenda, dans le Rouffillon, Diocèse, de Perpignan, Conseil, Intendance & Recette de Rouffillon, a 206 habitans.

• **BANYULS** del Arpés, dans le Rouffillon, Diocèse de Perpignan, Conseil, Intendance & Recette de Rouffillon, a 145 habitans.

B A O

• **B A O N**-le-Comte, Bourg, Baronie dans la Normandie, Diocèse, Parlement & Intendance de Roüen, Election de Caudebec, a 340 habitans. Il y a Marché. Madame Angelique de Canonville de Raffetot en est Dame.

B A P

• **BAPAUME**, *Bapalma*, dans l'Artois, Ville forte, à cinq lieus d'Arras, Diocèse d'Arras, Parlement de Paris, Conseil d'Artois, Intendance d'Amiens, a 4506 habitans. C'est un Gouvernement particulier de la Gouvernance generale d'Artois, Siège d'une Recette, d'un Bailliage Royal, & d'une Maitrise des Eaux & Forêts. Cette Ville est située dans un terrain fort sec, éloignée de quatre à cinq lieus de toute Riviere, & n'avoit il y a trente ans d'autre eau que de citerne, mais l'Ingénieur de la Place ayant découvert une fontaine voisine, il en a fait conduire l'eau par un acqueduc à Bapaume. Elle n'étoit en 1090. qu'un Château où une troupe de voleurs s'étoient réfugiés; elle a été fermée de murailles & érigée en Ville l'an 1325. par Eudes Duc de Bourgogne & Comte d'Artois, Charles-Quint l'a fait fortifier; elle fut reprise sur les Espagnols l'an 1641. par le Maréchal de la Meilleraye, & cédée à la France par le Traité des Pirenées.

• **BAPAUME**, (la Riviere de) ou de Maromme, est dans l'Election, & en partie dans la banlieue de la Ville de Roüen. Elle est composée des Ruiffeaux qui viennent des Bourgs de Cailly & de Claire: le ruiffeau de Cailly passe par le Bourg de Monville, au-dessous duquel, s'étant joint à celui de Claire, ils forment ensemble cette Riviere qui passe ensuite par S. Maurice, Malaunay, le Houme, Boudeville, Maromme, & Deville; puis elle se va perdre dans la Seine à Bapaume, en traversant de grandes Prairies, à un quart de lieue au-dessous de Roüen, après un cours de cinq à six lieus & y avoir fait tourner vingt moulins à papier. Cette Riviere, par la quantité de ses Eaux, seroit aisément navigable jusqu'à Malaunay, si ce n'étoit tous les Moulins qu'elle a sur ses deux rives. Entre les Paroisses de Maromme & de Deville, on a séparé ses eaux en deux bras. On tient que les habitans du Hameau du petit Bapaume,

voisins de cette Riviere, obtinrent du Roy S. Louis la permission de détourner une partie de ses eaux par un Canal, qu'il fallut élever au-dessus des Prairies, & soutenir par des digues le long de la côte; cette partie, après leur avoir servi à faire moudre plusieurs moulins à blé, à couteaux & à huile, se rejoint à l'autre bras, à travers les Prairies, avant qu'elle entre dans la Seine.

B A Q

BAQUEVILLE ou Bafqueville, *Bascavilla* ou *Racovilla*, gros Bourg, dans la Normandie, au pays de Caux, Diocèse, Parlement & Intendance de Rouen, Election d'Arques, a 1100 habitans. Ce Bourg est situé sur le ruisseau nommé Vienne, à trois lieus de Dieppe. Son Eglise Paroissiale est dédiée à S. Pierre, & desservie par un Chanoine Régulier de l'Ordre de S. Augustin. M. de Bonnetot en est Seigneur & Patron. Il s'y tient un marché tous les mercredis. Il y a un Prieuré uni au College des Jesuites de Rouen. Il y a quelques manufactures de serges & de toiles. Son terroir est abondant en grains. Il y a un bois dans le voisinage.

B A R

BAR, Bourg, dans le Limosin, Diocèse de Tulle, Parlement de Bordeaux, Intendance de Limoges, Election de Tulle, a 904 habitans.

le **BAR**, dans la Provence, Diocèse de Grasse, Parlement & Intendance d'Aix, Viguerie & Recette de Grasse, a 460 habitans. On y a trouvé une inscription Romaine qui a fait juger que ce lieu existoit du tems des Romains.

BAR-LE-DUC, *Barrum* ou *Barra*, Capitale du Duché de Bar, a été bâtie par Frederic I. Duc de la Mosellanne & beau-frere de Hugues Capet, sur une montagne, au pied de laquelle l'on a bâti depuis la basse Ville; elle a donné le nom au pays de Barrois.

Le nom de Bar lui vient de sa situation aux frontieres de la France & de la Lorraine, & de ce qu'elle servoit aux Lorrains de barriere contre les Champenois. Cette Ville a eu des Seigneurs particuliers fort puissans, qui ont d'abord pris la qualité de Comtes, puis celle de Marquis de Pont, & ensuite celle de Ducs de Bar; elle a dans la suite passé dans la Maison de Lorraine, dont les Ducs font hommage de Bar, & de la partie du Barrois située en-deça de la Meuse, à la Couronne de France.

Le Duché de Bar, est un Bailliage composé des deux Prevôtés de Bar-le-Duc & de Bassigny, en Lorraine.

La partie du Duché de Bar qui relève de la Couronne, a ses causes commises au Prédial de Châlons, d'où elles vont au Parlement de Paris. Voyez la Lorraine, Tom. 3.

BAR-le-Régulier, dans la Bourgogne, Diocèse d'Aulun, Parlement & Intendance de Dijon, Recette & Grenier à sel d'Autun, Bailliage de Saulieu, a 140 habitans. C'est un Prieuré de l'Ordre de S. Augustin, valant dix-huit cens livres de rente, situé à l'entrée de l'Annois sur une colline, à quatre lieus d'Aulun. Le Curé primitif est le Prieur de Bar, qui est aussi Patron, & fait pension au Vicaire. La plus grande partie du revenu est en grains.

BAR-le-Buzancy, dans la Champagne, Diocèse de Reims, Parlement de Paris, Intendance

de Châlons, Election de sainte Manehould, a 119 habitans. La Cure vaut huit cens livres.

BAR-sur-Aube, *Barrum ad Albam*, Ville ancienne, avec titre de Comté, dans la Champagne, Diocèse de Langres, Parlement de Paris, Intendance de Châlons, Siège d'une Recette & d'une Prevôté Royale, ressortissante au Bailliage de Chaumont en Bassigny, a 542 habitans. C'est un Gouvernement particulier du Gouvernement Militaire de la Champagne. Il y a un Chapitre composé d'un Doyen & de vingt-quatre Chanoines, qui ont chacun trois cens cinquante livres. Cette Ville est située sur la riviere de ce nom, laquelle y fait un canal naturel de cinq cens pieds de long, sur cent cinquante de large. On attribue la fondation de Bar-sur-Aube à un Bardus Roy des Gaulois; il y a apparence qu'elle étoit autrefois très-considérable, puis qu'elle avoit quatre foires franches par année, dans lesquelles il venoit des Marchands de toutes sortes de pays, chacun y avoit son quartier séparé, Hollandois, Allemands, Lorrains, & même ceux de la Principauté d'Orange. Les Juifs y avoient une Synagogue. On voit proche la Ville sur une petite montagne, où est à présent l'Eglise & Prieuré de S. Germain, les vestiges d'un Château, qu'on dit avoir été ruiné par les Vandales; il avoit des doubles fossés, qui, quoique demi-comblez, paroissent avoir été très-profonds. Sur la pointe de cette montagne est un endroit escarpé, que l'on nomme encore le Châtelet qui domine sur tout le pays; on prétend qu'il avoit été bâti pour contenir les étrangers pendant les foires. Il y a plus de vrai-semblance à dire, que ce sont les ruines d'une ancienne Ville, qui étoit nommée Florence; cela paroît par l'étendue des vestiges qui sont par trop grands, pour être ceux d'un simple Château.

La ville de Bar-sur-Aube est très-petite, & n'a aucune fortification. Le Roy Philippe le Long l'ayant vendu, les habitans la racheterent, afin de lui conserver le titre de Ville Royale, & en conséquence elle fut réunie à la Couronne, sous la condition homologuée en la Chambre des Comptes, de ne pouvoir en être séparée. L'Election de Bar-sur-Aube rapporte plus de vin que de blé, l'un & l'autre y est fort bon, & se transporte dans tout le voisinage & même à Paris; le commerce de bois flotté s'y est fort augmenté depuis quelques années; il y avoit une manufacture de serges drapées, qui est tout-à-fait tombée, puisqu'il n'en reste que deux Maitres.

BAR-sur-Seine, *Barrum ad Sequanam*, Ville, dans la Bourgogne, Diocèse de Langres, Parlement & Intendance de Dijon, Chef-lieu d'une Recette, a 1047 habitans. Il n'y a dans cette Ville qu'une Paroisse, & un Chapitre composé de trois Canoniciens, de quatre mille livres chacun, & d'une semi-Prébende; ces Benefices sont à la nomination du Roy. Les Benedictins y ont un Prieuré, les Mathurins une maison d'ancienne fondation, qui a mille livres de rente, les Ursulines un Couvent & deux mille livres de revenu. On y a établi depuis quelques années un Hôtel-Dieu de douze lits & un petit College. Les Jurisdictions de ce lieu sont le Bailliage, la Prevôté, la Maitrise des Eaux & Forêts, l'Election, le Grenier à sel & l'Hôtel de Ville.

Son territoire étoit connu dès le huitième siècle, sous le nom de *Pagus Parisius*, elle a eu des Seigneurs particuliers mais en 1223. Thibault Comte de Champagne la réunie à la Champagne, & le Roy Jean à la Couronne; Charles VII. ayant dou-

né cette
gne, c
de Cha
ensuite
a passé
Gouver
tenance
gne. C
B A R
d'Anger
Election
B A B
Comeng
d'Auch,
B A R
d'Avess
Parlem
Recette
lieu est f
gnes.

B A R
Montaub
& Electi

B A R
ges, Parle
Election

B A R
d'Ambrun
liage & R

B A R
ras, Parle
tendance

B A R
d'Ambrun,
Election de

B A R
Bearn, d'os
seaux, que

B A R
ras, Parle
d'An

B A R
guedoc, D
Toulouse, l

B A R
la Vene. El
lier.

B A R
Diocèse de
tendance d'

B A R
de Reims,
Châlons, E

B A R
ce d'Aix, V
habitans.

B A R
d'Aix a 661 habit
sur une haute

B A R
dans le Rhô
sous d'Avign
Couvent de

S. François.

né cette Ville à Philippe le Bon Duc de Bourgogne, elle est revenue à la Couronne après la mort de Charles l'Intrepide. Henry IV. l'ayant donnée ensuite à la Maison de Bourbon-Montpensier, elle a passé à celle d'Orléans qui en jouit. C'est un Gouvernement particulier qui fait partie de la Lieutenantance de Roy du Gouvernement de Bourgogne. On y tient un marché deux fois la semaine.

BARACE, Bourg; dans l'Anjou, Diocèse d'Angers, Parlement de Paris, Intendance de Tours, Election de la Fleche, a 437 habitans.

BARAIN, dans le Comté & du Diocèse de Comenges, Parlement de Toulouse, Intendance d'Auch, Election de Comenges, a 186 habitans.

BARAIN, Ecart ou Secours de la Paroisse d'Avéinc, en Bourgogne, Diocèse de Langres, Parlement & Intendance de Dijon, Bailliage & Recette de Semur, Grenier à sel de Viteaux. Ce lieu est situé dans un vallon; il y a quelques vignes.

BARAIRE, dans le Quercy, Diocèse de Montauban, Parlement de Toulouse, Intendance & Election de Montauban, a 67 habitans.

BARAISE, dans le Berry, Diocèse de Bourges, Parlement de Paris, Intendance de Bourges, Election de la Charité, a 109 habitans.

BARALIER, dans la Provence, Diocèse d'Arbrun, Parlement & Intendance d'Aix, Bailliage & Recette de Sisteron, a 80 habitans.

BARASTRE, dans l'Artois, Diocèse d'Arras, Parlement de Paris, Conseil d'Artois, Intendance d'Amiens, Gouvernance d'Arras, Bailliage & Recette de Bapaume, a 631 habitans.

BARATIER, dans le Dauphiné, Diocèse d'Arbrun, Parlement & Intendance de Grenoble, Election de Gap, a 184 habitans.

BARATON, Vallée des Pyrenées, dans le Bearn, d'où l'on tire les plus beaux mats de Vaisseux, que l'on transporte à Bayonne par le Gave d'Oleron & par l'Adour.

BARATTES, dans l'Artois, Diocèse d'Arras, Parlement de Paris, Conseil d'Artois, Intendance d'Amiens, Gouvernance, Bailliage & Recette d'Arras, a 306 habitans.

BARAVE, petite Ville, dans le bas Languedoc, Diocèse de Montpellier, Parlement de Toulouse, Intendance & Recette de Montpellier, a 460 habitans. Elle est située près la riviere de la Vene. Elle appartient à l'Evêque de Montpellier.

BARBAHEN, dans le Comté de Bigorre, Diocèse de Tarbes, Parlement de Toulouse, Intendance d'Auch, Recette du Comté de Bigorre, a 61 habitans.

BARBAIZE, dans la Champagne, Diocèse de Reims, Parlement de Paris, Intendance de Châlons, Election de Rhetel, a 227 habitans. Il y a une Mairie Royale, ressortissante au Bailliage de Troyes.

BARBAN, l'Isle de Barban, dans la Provence, Diocèse d'Avignon, Parlement & Intendance d'Aix, Viguerie & Recette de Tarascon, a 380 habitans.

BARBANTANE, *Barbantana*, dans la Provence, Diocèse d'Avignon, Parlement & Intendance d'Aix, Viguerie & Recette de Tarascon, a 661 habitans. Ce lieu est considérable, il est situé sur une hauteur près du confluent de la Durance, dans le Rhône, à quatre lieues au midi & au-dessous d'Avignon; l'air en est très-sain. Il y a un Couvent de Religieux de l'Etroite Observance de S. François.

BARBASAN de Bas, dans le Comté de Bigorre, Diocèse de Tarbes, Parlement de Toulouse, Intendance d'Auch, Recette du Comté de Bigorre, a 264 habitans.

BARBASAN dessus, dans le Comté de Bigorre, Diocèse de Tarbes, Parlement de Toulouse, Intendance d'Auch, Recette du Comté de Bigorre, a 236 habitans.

BARBASTE, dans le Duché d'Albret, en Condomois, Diocèse de Condom, Parlement & Intendance de Bordeaux, Election de Condom, a 186 habitans. Ce lieu est situé à une lieue à l'occident de Nérac au bord de la Gelise. Il y a un beau pont de pierre de huit arches.

BARBASTRE, Bourg, de l'Isle de Noirmourier, dans les marches du Poitou & de la Bretagne. Sa Paroisse est dédiée à S. Nicolas, l'on y compte 1800 habitans. Ils ne payent ni taille, ni capitation, ni dixième, & ne connoissent que le papier timbré, les droits de contrôle & d'infirmité.

BARBAYRAC, Ville, dans le Languedoc, Diocèse de Carcassonne, Parlement & Intendance de Toulouse, Recette de Carcassonne, a 345 habitans. Cette petite Ville est au bord de l'Aude, à quatre lieues de Carcassonne.

BARBAYRARQUES, ou S. Vincent de Barbayrarcques, dans le bas Languedoc, Diocèse de Montpellier, Parlement de Toulouse, Intendance & Recette de Montpellier, a 65 habitans.

BARBAZAN, dans le Nebouzan, Diocèse de Comenges, Parlement de Toulouse, Intendance d'Auch, Recette de Nebouzan, a 380 habitans. Il y a des eaux minérales qui sont limpides & sans saveur.

BARBEAUX, Barbel ou Port-Sacré, *Barbella*, *Barbellum de Sacro-Portu*, Abbaye de l'Ordre de Cîteaux, dans la Brie, Diocèse de Sens, Parlement & Intendance de Paris, Election de Melun; située sur le bord de la Seine, dans la Paroisse de Fontaine-le-Port, à deux lieues de Fontainebleau & douze de Paris. Elle a été fondée en 1147. par Louïs le Jeune; elle est fort bien bâtie & vaut seize mille livres.

la **BARBEN**, dans la Provence, Diocèse, Parlement, Intendance, Viguerie & Recette d'Aix, a 81 habitans.

BARBENC,ON, Château, dans la Flandre, Diocèse de Liege, Parlement de Douay, Intendance d'Hainaut, Recette & Gouvernance de Maubeuge. Ce Château est situé près de Beaumont, il a été érigé en Principauté en 1614. en faveur de la Maison de Ligne. La Paroisse contient 495 habitans.

BARBERAY-aux-Moines, Hameau, dans la Champagne, Diocèse de Troyes, Parlement de Paris, Intendance de Châlons, Election de Troyes, a 90 habitans. Il paroît que ce lieu est de la Paroisse de Barberay S. Sulpice.

BARBERAY S. Sulpice, dans la Champagne, Diocèse de Troyes, Parlement de Paris, Intendance de Châlons, Election de Troyes, a 230 habitans.

BARBERIER-Perfenat, dans le Bourbonnois, Diocèse de Clermont, Parlement de Paris, Intendance de Moulins, Election de Gannat, a 138 habitans. Barberier est une Paroisse située à un quart de lieue de la riviere de Sioulle, à deux lieues de S. Pourçain en Auvergne. Ce sont terres à froment, seigle, orge & avoine, grand vignoble, bons pacages, bon profit des bestiaux & peu de fruits. M. le Duc en est Seigneur. La Cure vaut

ald, a 129

t.

Ville an-

campagne,

is, Inten-

de d'une

de Chau-

t un Gou-

t Militaire

e composé

oines, qui

Cette Ville

uelle y fait

e long, sur

la fonda-

y des Gau-

trefois très-

foires fran-

oit des Mar-

cun y avoit

mais, Lor-

d'Orange.

On voit pro-

e, où est à

ain, les ves-

été ruiné par

fessez, qui,

voir été très-

tagne est un

ncore le Châ-

prétend qu'il

ngers pendant

ance à dire,

ne Ville, qui

par l'étendue

ds, pour être

petite, & n'a

Philippe le Long

heterent, aha

Royale, & ca

ouronne, sous

bre des Comp-

L'Election de

que de bled,

ransporte dans

le commerce

de depuis quel-

facture de ser-

bée, puisqu'il

quarron, Ville,

angres, Parle-

nel-lieu d'une

dans cette Vil-

ompse de trois

chacun, & d'u-

ont à la nomi-

ont un Prieu-

ncienne fonda-

Urfelines un

revenu. On y

n Hôtel-Dieu

Les Jurisdic-

la Prevôté, la

ction, le Gre-

le huitième sit-

s, elle a en des

Thibault Com-

paigne, & le

VII. ayant dou-

environ quatre cens livres; les Peres de la Mission de Paris en font Collateurs, à cause de leur Prieuré de S. Pourçain, où s'adressent les Lectres.

BARBERY, dans la Picardie, Diocèse de Senlis, Parlement & Intendance de Paris, Election de Senlis, a 212 habitans.

BARBERY, dans la basse Normandie, Diocèse de Bayeux, Parlement de Rotien, Intendance & Election de Caën, a 140 habitans. Ce lieu est situé dans le territoire de Breteville, à trois ou quatre lieus au-dessous de Caën, au bord de la riviere d'Aife. Il y a une Abbaye de l'Ordre de Cîteaux, fondée par Robert Marmion, vers l'an 1170. elle peut être de douze mille livres de rente, tant pour l'Abbé que pour les Religieux, ils sont Réformez. Le P. Megrigny Capucin, Evêque de Grasse en est Abbé.

BARBESAI, Baronie, dans le bas Armagnac; il y a une Justice Royale, dépendante de la Sénéchaussée de Toulouze.

BARBEVILLE, dans la Normandie, Diocèse de Bayeux, Parlement de Rotien, Intendance de Caën, Election de Bayeux, a 216 habitans.

BARBEZIERE, dans l'Angoumois, Diocèse d'Angoulême, Parlement de Paris, Intendance de la Rochelle, Election de Cognac, a 233 habitans.

BARBEZIEUX, *Barbifellum*, Ville & Marquisat, dans la Saintonge, Diocèse de Saintes, Parlement de Bordeaux, Intendance de la Rochelle, Election de Saintes, a 1120 habitans. Cette Ville étoit autrefois murée; elle appartenoit ci-devant à la Maison de la Rochefoucauld; à présent elle est à la Maison de Louvois. Il y a deux Paroisses & un Couvent de Cordeliers; S. Mathias, l'une de ses Paroisses est un Prieuré de l'Ordre de Cluny. Cette petite Ville est située à cinq lieus ou environ de Pons au midi. Quoiqu'elle n'ait pas de Riviere dans son voisinage, son terroir ne laisse pas d'être abondant. Elle avoit autrefois un Château, que les Anglois ont ruiné pendant les guerres de Guyenne. Près de cette Ville est la fontaine minérale de Fontroilleuse, dont l'eau est limpide & sent le marécage.

BARBEY, dans la Brie, Diocèse de Sens, Parlement & Intendance de Paris, Election de Montereau, a 155 habitans.

BARBIERES, dans le Dauphiné, Diocèse de Valence, Parlement & Intendance de Grenoble, Election de Valence, a 495 habitans.

BARBIERES, Hameau, de la Paroisse de Champlieu, dans la Bourgogne, Diocèse, Bailliage, Grenier à sel & Recette de Châlons. C'est pays de plaines: il y a quelques vignes. Ce lieu est situé entre deux montagnes.

BARBIREY, dans la Bourgogne, Diocèse de Langres, Parlement & Intendance de Dijon, Bailliage de Semur, Recette d'Arnay-le-Duc, Grenier à sel de Pouilly, a 140 habitans. La riviere d'Ouche y passe, & c'est un passage pour les troupes de Dijon à Autun. C'est pays de forêts. Les Chanoines du Chapitre de Langres font Collateurs de la Cure.

BARBONVAL, dans la Picardie, Diocèse de Soissons, Parlement de Paris, Intendance & Election de Soissons, a 107 habitans.

BARBONVIELLE, dans le Condomois, Diocèse, Parlement & Intendance de Bordeaux, Election de Coudom, a 202 habitans.

BARBONNE, Ville, dans la Brie, Diocèse de Troyes, Parlement de Paris, Intendance de Châlons, Election de Sezanne, a 1136 habitans.

BARBOTIERE, Forêt de trois cens soixante-douze arpens de bois, dans la Mairièrè des Eaux & Forêts de Moulins.

BARBOUX, dans la Franche-Comté, Diocèse, Parlement & Intendance de Besançon, Recette d'Ornans, a 264 habitans.

BARBUISE, dans la Champagne, Diocèse de Sens, Parlement & Intendance de Paris, Election de Nogent-sur-Seine, a 467 habitans.

BARBY, dans la Champagne, Diocèse de Reims, Parlement de Paris, Intendance de Châlons, Election de Rhetel, a 437 habitans. La Cure vaut cinq à six cens livres.

BARC, dans la Normandie, Diocèse, Parlement & Intendance de Rotien, Election de Neuchâtel, a 196 habitans.

BARC-les-Pesme, dans la Franche-Comté, Diocèse, Parlement & Intendance de Besançon, Recette de Gray, a 149 habitans.

BARCELONNE, Ville, dans le bas Armagnac, Diocèse d'Aire, Parlement de Toulouze, Intendance d'Auch, Election d'Armagnac, a 2664 habitans. Elle est au bord de l'Adour, à noc demi-lieus d'Aire.

BARCELONNE, dans le Dauphiné, Diocèse de Valence, Parlement & Intendance de Grenoble, Election de Valence, a 333 habitans.

BARCELONNETTE, *Barcino Nova*, petite Ville, dans les Alpes Maritimes, au présent du Gouvernement de Provence, Diocèse d'Arbrun, Parlement, Intendance & Recette d'Aix, a 169 habitans. Cette Ville, située sur la petite riviere du Baye, est Capitale de la vallée qui porte son nom; elle a été fondée vers l'an 1230. par Raymond Beranger Comte de Provence & de Nice, qui lui a donné le nom de Barcelonne, en mémoire de celle de Catalogue, dont les peres étoient originaires. Cette vallée est originairement de la Provence. Le Comte Rouge Amé de Savoie, l'ayant enlevée à Lotis d'Anjou Comte de Provence, l'an 1388. l'avoit unie au Comté de Nice. Elle a été rendue à la France par la paix d'Utrecht, & réunie à la Provence en 1714.

Quelques inscriptions anciennes que l'on y a trouvées, font juger que les Romains y avoient quelquel établissement; l'on croit même que c'étoit auparavant une Ville, dont on ignore le nom, qui ayant été détruite dans les guerres, a été rétablie en 1230. sous le nom de Barcelonne; *Hugo Cardinalis*, Religieux de S. Dominique, Auteur de la Concordance de la Bible, étoit né dans cette Ville; il y fonda en 1316. un Couvent de son Ordre, dans lequel l'on a admis des Peres de la Doctrine Chrétienne, pour l'instruction de la Jeunesse.

BARCILLAC, dans le Comté de Bigorre, Diocèse de Tarbes, Parlement de Toulouze, Intendance d'Auch, Recette du Comté de Bigorre, a 186 habitans.

BARCILONELLE, dans la Provence, Diocèse de Gap, Parlement & Intendance d'Aix, Recette de Sisteron, a 264 habitans.

BARCUIGNAN, dans le bas Armagnac, Diocèse d'Auch, Parlement de Toulouze, Intendance d'Auch, Election d'Alstarac, a 64 habitans. Ce lieu est peu considérable, il est situé à trois bonnes lieus au midi de Mirande.

BARCY, dans la Brie, Diocèse de Meaux, Parlement & Intendance de Paris, Election de Meaux, a 349 habitans.

BAR D, dans le Forez, Diocèse de Lion, Parlement de Paris, Intendance de Lion, Election de Moutbriffon, a 508 habitans.

BARDAIS,

BAR de Bourg Bourges, la BA cèse de S d'ance de habitans.

la BA lement, 1 362 habit

la BA cèse de Li d'ance & l

les 10es cèse de S d'Alençon.

BAR D de Saintes de la Roche

BAR D ment Clair Pulcher loc de Palero le

Cîteaux, si dans le Ma est située au dans le Lux

BAR D cèse d'Amb noble, Elec

BAR D Normandie, & Forêts de

quante arpe **BAR D** cèse de Lect d'ance d'Auc bitans. Il est

BAR D Sariat, Parle Election de S

BAR D de Moulins.

BAR D *sen de Bardos* Fille de Mori fondée en 11

livres de ren **BAR D** Diocèse, Par

tion de Ponte huts en est S

BAR E vreau, Parle son, Election

BAR E Diocèse de T

tendance d'A a 460 habitat

Bagnieres & a quatre diffé

BAR E Diocèse de Se Chef-lieu d'u

qui porte son sur la riviere

la Provence.

BAR E mandie, Dio tion de Roien lieus de Roie tit riviere d'E

gens foi-
trifié des

nté, Dio-
çon, Re-

, Diocèse
aris, Elec-
ans.

Diocèse de
e de Châ-
i. La Cure

Diocèse, Parle-
a de Neuf-

e-Comté,
Befançon,

le bas Ar-
Toulouze,
ac, a 2664

, à une de-

rhiné, Dio-
nce de Gre-
bitains.

Novo,
s, à présent
Diocèse d'Am-
re d'Aix,

la petite ri-
ée qui pone
30. par Ray-

de Nice, qui
mémoire de

toient origi-
nent de la Pro-
oye, l'ayant

ovence, l'an
l. Elle a été
cht, & réu-

que l'on y a
avoient quel-
ue c'étoit au-
le nom, qui

a été rétablie
Hugo Car-

Auteur de la
ans cette Vil-
e son Ordre,
e la Doctrine

Jeunesse.
de Bigorre,
oulouze, in-
de Bigorre,

la Provence,
ndance d'Aix,

as Armagnac,
loulouze, Inten-
64 habitans.

situé à trois
e de Meaux,
Election de

Diocèse de Lion,
Lion, Election

BARDAIS,

BARDAIS, dans le Bourbonnois, Diocèse de Bourges, Parlement de Paris, Intendance de Bourges, Election de S. Amand, a 167 habitans.

la **BARDE**, Bourg, dans la Saintonge, Diocèse de Saintes, Parlement de Bordeaux, Intendance de la Rochelle, Election de Saintes, a 740 habitans.

la **BARDE**, dans la Guyenne, Diocèse, Parlement, Intendance & Election de Bordeaux, a 362 habitans.

la **BARDE** Magillier, dans le Limosin, Diocèse de Limoges, Parlement de Bordeaux, Intendance & Election de Limoges, a 264 habitans.

les Isles **BARDEL**, dans la Normandie, Diocèse de Sées, Parlement de Rouen, Intendance d'Alençon, Election de Falaise, a 275 habitans.

BARDENAC, dans la Saintonge, Diocèse de Saintes, Parlement de Bordeaux, Intendance de la Rochelle, Election de Saintes, a 335 habitans.

BARDENBURCH ou Bardembourk, autrement Claire-fontaine & Beaulieu, *Clarus fons, seu Pulcher locus, vel Parthenon de Clara-fonte, seu de Pulero loco*, Abbaye de Filles, de l'Ordre de Cîteaux, filiation de Clairvaux, fondée en 1276, dans le Marquisat & proche la ville d'Arlon. Elle est située au pied de la montagne de Bardemburch dans le Luxembourg.

BARDENECH, dans le Dauphiné, Diocèse d'Ambrun, Parlement & Intendance de Grenoble, Election de Briançon, a 286 habitans.

BARDIANLONDE, Bois, dans la Normandie, dépendant de la Maîtrise des Eaux & Forêts de Vallognes; il contient trois cens cinquante arpens.

BARDIGNES, dans le bas Armagnac, Diocèse de Lectoure, Parlement de Toulouse, Intendance d'Auch, Election de Lomagne, a 164 habitans. Il est situé à une lieue au midi d'Aurillac.

BARDOU, dans le Périgord, Diocèse de Sarlat, Parlement & Intendance de Bordeaux, Election de Sarlat, a 202 habitans.

BARDOU, Fontaines d'eaux minérales près de Moulins.

BARDOUS ou Bardouces, *Abbatia de Barnis, seu de Bardonis*, Abbaye de l'Ordre de Cîteaux, Filles de Morimont, en Gascogne, Diocèse d'Auch, fondée en 1134. Elle vaut à l'Abbé quatre mille livres de rente.

BARDOUVILLE, dans la Normandie, Diocèse, Parlement & Intendance de Rouen, Election de Pontcaudemer, a 410 habitans. M. de Sauts en est Seigneur.

BARRE, dans la Normandie, Diocèse d'Evreux, Parlement de Rouen, Intendance d'Alençon, Election de Conches, a 362 habitans.

BARREDGE, dans le Comté de Bigorre, Diocèse de Tarbes, Parlement de Bordeaux, Intendance d'Auch, Recette du Comté de Bigorre, a 460 habitans. Ce lieu est situé à cinq lieues de Bagnieres & fort renommé pour ses bains; il y en a quatre différens.

BARREME, Bourg, dans la Provence, Diocèse de Senes, Parlement & Intendance d'Aix, Chef-lieu d'une Recette, comprise dans la vallée qui porte son nom, a 886 habitans. Il est situé sur la riviere d'Asic, & député aux Assemblées de la Provence.

BARNTIN, Bourg, dans la haute Normandie, Diocèse, Parlement, Intendance & Election de Rouen, a 680 habitans. Il est situé à trois lieues de Rouen & à quatre de Caudebec, sur la petite riviere d'Eune. Il y a plusieurs moulins à papier

& à d'autres usages; deux Chapelles, dont une est au Hameau de la Traumont, qui est de la Paroisse. Les Religieux de Fescamp en sont Seigneurs.

BARENTON, Ville, dans la Normandie, Diocèse d'Avranches, Parlement de Rouen, Intendance de Caën, Election de Mortain, a 2362 habitans. Le Village de Dolerie dépend de la Paroisse. Il y a un Couvent de Religieuses. Elle est située près des sources de la riviere d'Ardeën. On y tient un marché toutes les semaines.

BARENTON-Bugny, dans la Picardie, Diocèse de Laon, Parlement de Paris, Intendance de Soissons, Election de Laon, a 205 habitans.

BARENTON-fur-Sere, dans la Normandie, Diocèse de Laon, Parlement de Paris, Intendance de Soissons, Election de Laon, a 169 habitans.

BARENTON-SEL ou Cel, dans la Picardie, Diocèse de Laon, Parlement de Paris, Intendance de Soissons, Election de Laon, a 85 habitans. L'on voit dans ce lieu quelques restes ou vestiges d'un ancien Château, dont on ne sçait pas le nom du Fondateur.

BARESI-lez-Montfleur, dans la Franche-Comté, Diocèse, Parlement & Intendance de Besançon, Bailliage & Recette d'Orgelet, a 48 habitans.

BARESI-lez-Clervaux, dans la Franche-Comté, Diocèse, Parlement & Intendance de Besançon, Bailliage & Recette d'Orgelet, a 63 habitans.

BARFLEUR, *Barflorium*, Bourg & petit Port de mer, dans la Normandie, Diocèse de Coutances, Parlement de Rouen, Intendance de Caën, Election de Vallognes, a 610 habitans. C'étoit autrefois une Ville considérable, & le meilleur Port de la Normandie. C'est où Guillaume le Conquerant fit armer sa Flotte, pour la conquête d'Angleterre en 1033. Pendant que la Normandie appartenoit aux Anglois, ils faisoient tous leurs embarquemens à Barfleur. Ces mêmes peuples l'ayant pris par capitulation en 1346. Edouard Roy d'Angleterre qui les commandoit, fit enlever tous les habitans, après avoir pillé la Ville; depuis le bafin du port ayant été négligé, s'est rempli, & la Ville n'a pu se remettre. Il y a un Monastere d'Augustins; un Siège de Vicomté, un d'Amirauté & un marché. La Cure dépend de l'Abbaye de Montebourg. L'on appelle Cap de Barfleur l'avance de terre qui est au nord de ce Port.

BARGEME, *de Barjema*, dans la Provence, Diocèse de Fréjus, Parlement & Intendance d'Aix, Viguerie & Recette de Draguignan, a 686 habitans.

BARGEMON, *Bargemonum*, Bourg, dans la Provence, Diocèse de Fréjus, Parlement & Intendance d'Aix, Viguerie & Recette de Draguignan, a 864 habitans. Ce Bourg est à cinq lieues de la mer. C'étoit un appannage des cadets des Comtes de Provence. C'est la patrie du célèbre Moreri, premier Auteur du Dictionnaire Historique, il y naquit en 1643. & mourut à Paris en 1689.

BARGERON, Prévôté Ecclésiastique, dans la Provence, Diocèse de Sisteron, Parlement & Intendance d'Aix.

BARGES, dans le Forez, Diocèse de Lion, Parlement de Paris, Intendance de Lion, Election de Montbrillon, a 133 habitans.

BARGES, dans la Champagne, Diocèse de Langres, Parlement de Paris, Intendance de Châlons, Election de Langres, a 280 habitans.

BARGES, dans la Bourgogne, Diocèse de

& à d'autres usages; deux Chapelles, dont une est au Hameau de la Traumont, qui est de la Paroisse. Les Religieux de Fescamp en sont Seigneurs.

BARENTON, Ville, dans la Normandie, Diocèse d'Avranches, Parlement de Rouen, Intendance de Caën, Election de Mortain, a 2362 habitans. Le Village de Dolerie dépend de la Paroisse. Il y a un Couvent de Religieuses. Elle est située près des sources de la riviere d'Ardeën. On y tient un marché toutes les semaines.

BARENTON-Bugny, dans la Picardie, Diocèse de Laon, Parlement de Paris, Intendance de Soissons, Election de Laon, a 205 habitans.

BARENTON-fur-Sere, dans la Normandie, Diocèse de Laon, Parlement de Paris, Intendance de Soissons, Election de Laon, a 169 habitans.

BARENTON-SEL ou Cel, dans la Picardie, Diocèse de Laon, Parlement de Paris, Intendance de Soissons, Election de Laon, a 85 habitans. L'on voit dans ce lieu quelques restes ou vestiges d'un ancien Château, dont on ne sçait pas le nom du Fondateur.

BARESI-lez-Montfleur, dans la Franche-Comté, Diocèse, Parlement & Intendance de Besançon, Bailliage & Recette d'Orgelet, a 48 habitans.

BARESI-lez-Clervaux, dans la Franche-Comté, Diocèse, Parlement & Intendance de Besançon, Bailliage & Recette d'Orgelet, a 63 habitans.

BARFLEUR, *Barflorium*, Bourg & petit Port de mer, dans la Normandie, Diocèse de Coutances, Parlement de Rouen, Intendance de Caën, Election de Vallognes, a 610 habitans. C'étoit autrefois une Ville considérable, & le meilleur Port de la Normandie. C'est où Guillaume le Conquerant fit armer sa Flotte, pour la conquête d'Angleterre en 1033. Pendant que la Normandie appartenoit aux Anglois, ils faisoient tous leurs embarquemens à Barfleur. Ces mêmes peuples l'ayant pris par capitulation en 1346. Edouard Roy d'Angleterre qui les commandoit, fit enlever tous les habitans, après avoir pillé la Ville; depuis le bafin du port ayant été négligé, s'est rempli, & la Ville n'a pu se remettre. Il y a un Monastere d'Augustins; un Siège de Vicomté, un d'Amirauté & un marché. La Cure dépend de l'Abbaye de Montebourg. L'on appelle Cap de Barfleur l'avance de terre qui est au nord de ce Port.

BARGEME, *de Barjema*, dans la Provence, Diocèse de Fréjus, Parlement & Intendance d'Aix, Viguerie & Recette de Draguignan, a 686 habitans.

BARGEMON, *Bargemonum*, Bourg, dans la Provence, Diocèse de Fréjus, Parlement & Intendance d'Aix, Viguerie & Recette de Draguignan, a 864 habitans. Ce Bourg est à cinq lieues de la mer. C'étoit un appannage des cadets des Comtes de Provence. C'est la patrie du célèbre Moreri, premier Auteur du Dictionnaire Historique, il y naquit en 1643. & mourut à Paris en 1689.

BARGERON, Prévôté Ecclésiastique, dans la Provence, Diocèse de Sisteron, Parlement & Intendance d'Aix.

BARGES, dans le Forez, Diocèse de Lion, Parlement de Paris, Intendance de Lion, Election de Montbrillon, a 133 habitans.

BARGES, dans la Champagne, Diocèse de Langres, Parlement de Paris, Intendance de Châlons, Election de Langres, a 280 habitans.

BARGES, dans la Bourgogne, Diocèse de

Langres, Parlement, Intendance, Bailliage, Grenier à sel & Recette de Dijon, a 115 habitans. Ce lieu est à deux lieues de Dijon. C'est un pays de plaine.

BARGES ou S. Arçons de Barges, dans le Bas Languedoc, Diocèse de Viviers, Parlement de Toulouse, Intendance de Montpellier, Recette de Viviers, a 710 habitans.

BARGES, dans la Normandie, Diocèse de Sées, Parlement de Rouen, Intendance d'Alençon, Election d'Argentan, a 78 habitans.

BARGNY, dans la Picardie, Diocèse de Senlis, Parlement de Paris, Intendance de Soissons, Election de Crépy, a 189 habitans.

BARJAC, Ville, dans le Languedoc, Diocèse d'Uzès, Parlement de Toulouse, Intendance de Montpellier, Recette d'Uzès, a 303 habitans. Elle a titre de Baronie : près de cette petite Ville est le Château de Banos, qui est situé dans une agréable situation.

BARICOURT, dans la Champagne, Diocèse de Reims, Parlement de Paris, Intendance de Châlons, Election de sainte Manchould, a 304 habitans.

BARIE, dans le Basadois, Diocèse de Basas, Parlement & Intendance de Bordeaux, Election de Condom, a 664 habitans. Ce lieu a une Jurisdiction particulière, il est situé au bord méridional de la Garonne, vis-à-vis la chute du Drot, à une lieue & demie à l'orient de Langon.

BARILLES ou Varilles, *Varillium* ou *Varilla*, Bourg & Bailliage, dans le Comté de Foix, Diocèse de Pamiers, Parlement de Toulouse, Intendance de Rouffillon, Recette du Comté de Foix, a 264 habitans. Il est situé entre Foix & Pamiers, au bord de l'Ariege; il y a un Château. C'est une des seize Châtellenies du Comté de Foix. Guy, frere de Simon Comte de Montfort, fut tué au siège de cette Place, dans la guerre des Albigeois.

BARIN, dans la Bourgogne, Diocèse d'Auxois, Parlement & Intendance de Dijon, Præsidial & Recette de Semur en Auxois, a 99 habitans.

BARINGAN, dans le Boulonois, Diocèse de Boulogne, Parlement de Paris, Intendance d'Amiens, a 352 habitans.

BARJON, dans la Bourgogne, Diocèse de Langres, Parlement & Intendance de Dijon, Bailliage & Recette de Charillon, a 123 habitans. La riviere de Tille y passe. C'est pays de montagnes rempli de petits bois taillis. Les Chanoines du Chapitre de Langres sont Collateurs de la Cure.

BARJOUX ou Barjols, *Barjolium*, Ville, dans la Provence, Diocèse de Fréjus, Parlement & Intendance d'Aix, Chef-lieu d'une Recette & Viguerie, a 2687 habitans. C'est le Siège d'une Justice Royale fort étendue, établie en 1322 par Robert Roy de Naples & Comte de Sicile, qui y avoit été élevé. Cette Ville est grande & bien peuplée, elle étoit déjà bâtie dans le onzième siècle; elle a beaucoup souffert de la part des Calvinistes en 1562. & aussi de l'armée de la Ligue. Les ruisseaux qui arrosent son terroir, le rendent des plus abondans de la Provence. Cette Ville députée aux Etats de cette Province: il y a une Eglise Collégiale sous le titre de Notre-Dame de l'Espérance, dont le Chapitre est composé d'un Prévôt, d'un Capitoul, d'un Sacristain, de huit Chanoines & deux Curez; cette Eglise fut fondée en 1060. par Raimbault Archevêque d'Arles; il y a aussi un Couvent d'Augustins & un Monastère d'Ursulines. On y tient trois foires considérables par an.

BARIS, dans le Condomois, Diocèse de

Condom, Parlement & Intendance de Bordeaux, Election de Condom, a 204 habitans.

BARIZEY-au-plain, *Barisium ad planum*, dans le pays Messin, Diocèse de Toul, Parlement & Intendance de Metz, Bailliage & Recette de Toul, a 211 habitans. L'Evêque de Toul en est Seigneur. Le Chapitre de Toul est Patron de la Cure, son Eglise est dédiée sous le titre de la Nativité de Notre-Dame.

BARIZEY la Coste, *Barisium ad rupem*, dans le pays Messin, Diocèse de Toul, Parlement & Intendance de Metz, Bailliage & Recette de Toul, a 107 habitans. L'Evêque de Metz en est Seigneur. C'est une Annexe de Barfey au plain: son Eglise est dédiée à S. Jean-Baptiste.

BARLES, dans la Provence, Diocèse de Digne, Parlement & Intendance d'Aix, Viguerie & Recette de Seyne, a 346 habitans. L'on trouve des mines de fer dans son territoire. Il y a aussi une fontaine d'eau minérale, que l'on prend contre les écrouelles & le mal de gorge.

BARLEST, dans le Comté de Bigorre, Diocèse de Tarbes, Parlement de Toulouse, Intendance d'Auch, Recette du Comté de Bigorre, a 464 habitans. C'est un petit lieu situé vers les confins du Bearn, sur la petite riviere de Gourgue, à une lieue de Pontac.

BARLEUX, dans la Picardie, Diocèse de Noyon, Parlement de Paris, Intendance d'Amiens, Election de Peronne, a 363 habitans.

BARLIEU, *Barolans*, Bourg, dans le Berry, Diocèse de Bourges, Parlement de Paris, Intendance & Election de Bourges, a 430 habitans. Ce Bourg est à trois lieues d'Aubigny & cinq de Gien, sur la riviere de Soudre. Il étoit autrefois connu sous le nom de Ville de Gannes. Elle fut démolie sous Charlemagne, & on voit encore aujourd'hui les ruines de ses anciens murs & de deux portes. Le revenu de la Cure est de sept à huit cens livres, elle est desservie par un Chanoine Régulier, & de la nomination de l'Abbé de S. Saur. Il y a quatorze ou quinze curés qui en dépendent.

BARLIN, dans l'Artois, Diocèse d'Arras, Conseil d'Artois, Intendance d'Amiens, Gouvernance d'Arras, Bailliage & Recette de Lens, a 226 habitans.

BARLY, dans la Picardie, Diocèse d'Amiens, Parlement de Paris, Intendance d'Amiens, Election de Doullens, a 471 habitans.

BARLY-Fesseux, dans l'Artois, Diocèse d'Arras, Conseil d'Artois, Intendance d'Amiens, Gouvernance, Bailliage & Recette d'Arras, a 142 habitans.

BARMAINVILLE, dans la Beauce, Diocèse de Chartres, Parlement de Paris, Intendance d'Orléans, Election de Dourdan, a 114 habitans.

BARMONT, dans la Marche, Diocèse de Limoges, Parlement de Paris, Intendance de Moulins, Election de Gueret, a 88 habitans.

BARMONTINAY, dans le Berry, Diocèse de Bourges, Parlement de Paris, Intendance & Election de Bourges, a 143 habitans.

BARNAVAST, Bois, de neuf cens quatre-vingt arpens, dans la Normandie, situé entre Teurteville & la riviere de Saire, dépendant de la Maltrise de Vallognes: il a deux fleuves de circuit.

BARNAVE, dans le Dauphiné, Diocèse de Die, Parlement & Intendance de Grenoble, Election de Montclimart, a 238 habitans.

BAR
d'Autun
liage, G
bitans. C

S. Symph
Hameaux
ché; Bar
en tout f

BAR
Diocèse d
jon, Bail

BAR
Diocèse d
jon, Bail

BAR
Lifhoges,
Election d

BAR
die, Diocè
Intendance

habitans. C
ret; il y a

BAR
mandie, I
Rouen, Ele
M. d'Estam

BAR
cèse de Lis
Election du

Jumel en el

BAR
se de Rhod
ce de Mont

bitans. C

BAR
quatre lieu
Rivieres qu

BAR
cèse d'Ango
ce de Limog
bitans.

la **BAR**
cèse du Man
d'Alençon, I
tans.

la **BAR**
cèse de Basse
face, Bailliag
bitans.

la **BAR**
Maine, Dioc
Intendance d
habitans.

BAR
Diocèse, Par
tion d'Eu, a

BAR
lis, Parlemen
Senlis, a 714.

BAR
ment, Intenda
habitans.

BAR
Bayeux, Parle
Election de C

BAR
un, Parlemen
& Recette de

a 288 habitans.
la Cure. Ce l

çavoir, Baron
la Vallée & Ch

BARNAY, dans la Bourgogne, Diocèse d'Autun, Parlement & Intendance de Dijon, Bailliage, Grenier à sel & Recette d'Autun, a 386 habitans. Ce lieu est assez mal situé : le Prieur de S. Symphorien-les-Autun donne à la Cure. Les Hameaux qui en dépendent sont Barnay en Duché, Barnay en Royauté & Vesvrotte, qui font en tout soixante & douze ou quinze maisons.

BARNAY en Duché, dans la Bourgogne, Diocèse d'Autun, Parlemens & Intendance de Dijon, Bailliage & Recette d'Autun, a 74 habitans.

BARNAY en Royauté, dans la Bourgogne, Diocèse d'Autun, Parlement & Intendance de Dijon, Bailliage & Recette d'Autun, a 126 habitans.

BARNEVIL, dans le Limosin, Diocèse de Limoges, Parlement de Bordeaux, Intendance & Election de Limoges, a 508 habitans.

BARNEVILLE, Bourg, dans la Normandie, Diocèse de Coutances, Parlement de Rouen, Intendance de Caën, Election de Vallognes, a 593 habitans. Ce Bourg est auprès du Port de Cartre; il y a un marché.

BARNEVILLE, *Barnevilla*, dans la Normandie, Diocèse, Parlement & Intendance de Rouen, Election de Pontaudemer, a 648 habitans. M. d'Estampes en est Seigneur.

BARNEVILLE, dans la Normandie, Diocèse de Lisieux, Parlement & Intendance de Rouen, Election du Pont-l'Evêque, a 219 habitans. M. de Jumel en est Seigneur.

BARNOERES, dans le Rotiergue, Diocèse de Rhodéz, Parlement de Toulouse, Intendance de Montauban, Election de Rhodéz, a 264 habitans.

BARNOUL, dans la Provence, à trois ou quatre lieus de S. Maximin, entre deux petites Rivieres qui forment celle de Chalillon.

BARO les Couches, dans l'Angoumois, Diocèse d'Angoulême, Parlement de Paris, Intendance de Limoges, Election d'Angoulême, a 270 habitans.

la **BAROCHE**, dans la Normandie, Diocèse du Mans, Parlement de Roien, Intendance d'Alençon, Election de Domfront, a 2440 habitans.

la **BAROCHE**, dans la haute Alsace, Diocèse de Basle, Conseil Souverain, Intendance d'Alsace, Bailliage & Recette de Ribauville, a 133 habitans.

la **BAROCHE** Gondoilin, Bourg, dans le Maine, Diocèse du Mans, Parlement de Paris, Intendance de Tours, Election du Mans, a 525 habitans.

BAROMENIL, dans la haute Normandie, Diocèse, Parlement & Intendance de Roien, Election d'Eu, a 145 habitans.

BARON, dans la Picardie, Diocèse de Senlis, Parlement & Intendance de Paris, Election de Senlis, a 714 habitans.

BARON, dans la Guienne, Diocèse, Parlement, Intendance & Election de Bordeaux, a 467 habitans.

BARON, dans la Normandie, Diocèse de Bayeux, Parlement de Roien, Intendance & Election de Caën, a 350 habitans.

BARON, dans la Bourgogne, Diocèse d'Autun, Parlement & Intendance de Dijon, Bailliage & Recette de Charolles, Grenier à sel de Paray, a 188 habitans. L'Abbé de Cluny est Collateur de la Cure. Ce lieu est composé de six Hameaux, savoir, Baron, Burnot, Pringles, Pierres, Masse la Vallée & Chamongne. Il y a deux Fiefs; savoir,

Baron & Plomb. **BARON**, dans le Languedoc, Diocèse d'Uzès, Parlement de Toulouse, Intendance de Montpellier, Recette d'Uzès, a 113 habitans.

le **BARON**, dans la Provence, Diocèse d'Avignon, Parlement & Intendance d'Aix, Viguerie & Recette de Tarascon, a 241 habitans.

les **BARONIES**; Pays, qui fait partie du Dauphiné, dont il occupe la partie la plus méridionale; & forme un Bailliage particulier. Il est ainsi appelé à cause des deux grandes Baronies de Meilloillon & de Montauban, qui ont été possédées par des Seigneurs considérables, qui ne reconnoissoient que l'Empire.

Ce pays a été réuni par les Dauphins, avant la donation du Dauphiné à la France. Le Siège Royal de ce pays est au Buy, Capitale de la Baronie de Meilloillon. Les autres Villes considérables sont Nions & Merinot; ses Rivieres sont l'Ouvèze & l'Agnez. Les Baronies passent pour être fort peuplées.

BARONVILLE, *Albaroni*, dans le pays Messin, Diocèse, Parlement, Intendance & Recette de Metz, a 134 habitans.

BAROU, dans la Normandie, Diocèse de Sées, Parlement de Roien, Intendance d'Alençon, Election d'Argentan, a 200 habitans.

BAROU, dans la Touraine, Diocèse de Tours, Parlement de Paris, Intendance de Tours, a 360 habitans. Ce lieu est vers la Haye. La Cure est à la Collation de l'Abbé de Pruilly.

BAROVILLE, dans la Champagne, Diocèse de Langres, Parlement de Paris, Intendance de Châlons, Election de Bar-sur-Aube, a 369 habitans.

BAROUSSE, l'une des quatre Vallées voisines du pays de Comenges, qui composent la Baronie de la Barthe.

BARQ, dans la Normandie, Diocèse, Parlement & Intendance de Roien, Election de Neufchâtel, a 360 habitans. M. de la Lande en est Seigneur.

la **BARQUE**, petit bois, dans la Maîtrise de S. Pons.

le **BARQ**, dans l'Artois, Diocèse d'Arras, Parlement de Paris, Intendance d'Amiens, Gouvernance d'Arras, Bailliage & Recette de Heudin, a 157 habitans.

BARQUET, dans la Normandie, Diocèse d'Evreux, Parlement de Roien, Intendance d'Alençon, Election de Conches, a 250 habitans.

BARRRAN, Bourg, dans le bas Armagnac, Diocèse d'Auch, Parlement de Toulouse, Intendance d'Auch, Election d'Armagnac, a 641 habitans. Il y a une Collégiale.

BARRRAN, dans le Comré & du Diocèse de Comenges, Parlement de Toulouse, Intendance d'Auch, Election de Comenges, a 341 habitans. Ce lieu est sur la riviere de Save, dans la Jurisdiction de l'Isle en Dodon, qui est à deux lieus & demie de ceste Ville.

BARRRAS, dans la Provence, Diocèse de Gap, Parlement & Intendance d'Aix, Viguerie & Recette de Digne, a 281 habitans.

BARRR, Ville, voyez Baar.

BARRR, dans l'Alsace, Diocèse de Strasbourg, Conseil & Intendance d'Alsace, Bailliage de Saverne, a 164 habitans. Ce lieu est situé auprès de Saverne. Il y a un petit Château à Baar.

BARRRAU X, Bourg, dans le Dauphiné, Diocèse, Parlement, Intendance & Election de Grenoble, a 684 habitans. C'est un Fort bâti par Charles Emanuel Duc de Savoye, sur les terres du

Dauphiné, à l'entrée de la vallée de Graisivaudan, à deux lieues de Montmelian, l'an 1597. Les François le prirent d'assaut l'année suivante, il leur est resté par le paix de Vervins. C'est un Gouvernement de place.

B A R R E, Ville, dans le Languedoc, Diocèse de Mendes, Parlement de Toulouse, Intendance de Montpellier, Recette de Mendes, à 504 habitans.

la **B A R R E**, petit lieu, dans le Poitou, enclavé dans le Limouin; il y a un Bureau des Traités Foraines.

la **B A R R E**, dans la Picardie, Diocèse d'Amiens, Parlement de Paris, Intendance d'Amiens, Election de Doullens, à 137 habitans.

la **B A R R E**, dans la Franche-Comté, Diocèse, Parlement & Intendance de Besançon, Bailliage & Recette de Dôle, à 105 habitans.

la **B A R R E**, dans la Franche-Comté, Diocèse, Parlement & Intendance de Besançon, Bailliage & Recette de Vesoul, à 41 habitans.

la **B A R R E**, dans la haute Normandie, Diocèse de Lisieux, Parlement de Rouen, Intendance d'Alençon, Election de Bernay, à 236 habitans.

la **B A R R E**, Abbaye de Filles, dans le Diocèse de Soissons, de l'Ordre de S. Augustin, fondée par une Comtesse de Champagne, & dédiée sous l'invocation de la Vierge.

la **B A R R E** ou S. Jacques de la Barre, dans la Normandie, Diocèse de Lisieux, Parlement de Rouen, Intendance d'Alençon, Election de Bernay, à 110 habitans.

la **B A R R E** Clairin, dans le Poitou, Diocèse de Poitiers, Parlement de Paris, Intendance de Poitiers, Election de S. Maixant, à 122 habitans.

la **B A R R E** de Mons, petit Port de mer, de la côte du Poitou, Diocèse de Luçon, Parlement de Paris, Intendance de Poitiers, Election de Luçon, à 40 habitans.

B A R R E N-Arracé, dans le haut Armagnac, Diocèse de Comenges, Parlement de Toulouse, Intendance d'Auch, Recette des quatre Vallées, à 241 habitans. Ce lieu est sur une hauteur, à une lieue & demie d'Arrau; il y a une Justice Royale.

la **B A R R E R E**, dans l'Armagnac, Diocèse d'Auch, Parlement de Toulouse, Intendance d'Auch, Election d'Armagnac, à 19 habitans.

B A R R E S, dans le Perigord, Diocèse de Sarlat, Parlement & Intendance de Bordeaux, Election de Sarlat, à 1010 habitans.

les **B A R R E S**, dans la Bourgogne, Diocèse de Mâcon, Parlement & Intendance de Dijon, Bailliage & Recette de Châlons, à 42 habitans. Il y a une Abbaye.

les **B A R R E S**, dans le Bourbonnois, Diocèse de Nevers, Parlement de Paris, Intendance & Election de Moulins, à 100 habitans.

B A R R E T, Bourg, dans la Saintonge, Diocèse de Saintes, Parlement de Bordeaux, Intendance de la Rochelle, Election de Saintes, à 1209 habitans.

B A R R E T, dans la Provence, Diocèse de Gap, Parlement & Intendance d'Aix, Recette de Sisteron, à 346 habitans.

B A R R E T le haut, dans le Dauphiné, Diocèse de Gap, Parlement & Intendance de Grenoble, Election de Gap, à 103 habitans.

B A R R E T le bas, dans le Dauphiné, Diocèse de Gap, Parlement & Intendance de Grenoble, Election de Gap, à 517 habitans.

B A R R I A C, dans l'Auvergne, Diocèse de S. Flour, Parlement de Paris, Intendance de Riom,

Election de S. Flour, à 186 habitans.

B A R R O I L L E ou S. Georges de Barroille, dans le Forez, Diocèse de Lion, Parlement de Paris, Intendance de Lion, Election de Roanne, à 295 habitans.

B A R R O I S, *Barrensis Ducatus*, Pays, situé entre la Champagne, & le propre Duché de Lorraine, ci-devant Comté, & depuis long-tems Duché; c'est l'appanage des fils aînés des Ducs de Lorraine. Nous en parlerons dans la description des Etats de Lorraine, à la fin de l'Ouvrage.

B A R R O I S, dans le Bourbonnois, Diocèse de Clermont, Parlement de Paris, Intendance & Election de Moulins, à 79 habitans. Barrois est une Paroisse à dix lieues de Moulins, à cinq lieues de la riviere de l'Allier & deux de celle de Besou en plaine; fort resserrée, terres vareannes, peu de foins, point de profit de bestiaux, très-peu de pacages; ils sont sujets à l'impôt du sel; il y a quelques cantons de bois de peu de conséquence, sans étangs ni menus fruits. M. de Kiriell en est Seigneur.

B A R R O T I E R E, dans le Poitou, Diocèse de la Rochelle, Parlement de Paris, Intendance de Poitiers, Election de Mauléon, à 338 habitans.

B A R R O U, Bourg, dans la Touraine, Diocèse de Tours, Parlement de Paris, Intendance de Tours, Election de Loches, à 451 habitans.

B A R R Y, dans le Dauphiné, Diocèse de Valence, Parlement & Intendance de Grenoble, Election de Montelimart, à 246 habitans.

B A R R Y, dans le Comté de Bigorre, Diocèse de Tarbes, Parlement de Toulouse, Intendance d'Auch, Recette de Bigorre, à 41 habitans.

le **B A R R Y** Histemadé, dans le haut Languedoc, Diocèse de Montauban, Parlement & Intendance de Toulouse, Election de Montauban, à 122 habitans.

B A R R Y Vigourrous, dans le Robergue, Diocèse de Rhodéz, Parlement de Toulouse, Intendance de Montauban, Election de Rhodéz, à 360 habitans.

B A R S & Bors, Bourg, dans le Robergue, Diocèse de Rhodéz, Parlement de Toulouse, Intendance de Montauban, Election de Villefranche, à 686 habitans.

B A R S A C, dans le Dauphiné, Diocèse de Gap, Parlement & Intendance de Grenoble, à 81 habitans.

B A R S A C, Bourg, dans la Guienne, Diocèse, Parlement, Intendance & Election de Bordeaux, à 1904 habitans.

le **B A R S A C**, dans le Dauphiné, Diocèse de Die, Parlement & Intendance de Grenoble, Election de Gap, à 216 habitans.

B A R S A C ou S. Morillon de Barfac, dans la Guienne, Diocèse, Parlement, Intendance & Election de Bordeaux, à 374 habitans.

B A R S A N G E S, dans le Limosin, Diocèse de Limoges, Parlement de Bordeaux, Intendance de Limoges, Election de Tulle, à 100 habitans.

B A R S E, Riviere de Champagne, qui vient du côté de Bar-sur-Aube, & se jette dans la Seine à Troyes.

B A R S E H A I N, dans le peys Messin, Diocèse, Parlement, Intendance & Recette de Metz, à 57 habitans.

B A R S E I S, dans le Haynaut François, Diocèse de Cambray, Parlement de Doulay, Intendance du Haynaut, Recette & Gouvernance de Landrecy, à 77 habitans.

B A R S E I L L I N,

B A R

Diocèse

Bailliage

B A R

Landrecy

Terre d'

gneur.

un, sous

partie de

B A R

lement,

bitans.

B A R

car, Par

cette & S

lieu est a

à une des

Bigorre.

B A R

Paroisse de

& Intenda

& Recette

Ce lieu est

a une côte

B A R T

Diocèse, Par

liage & Re

B A R T

de Vienne

ble, Electi

B A R T

Diocèse de

Bailliage &

B A R T

Diocèse, P

Reffort de

B A R T

Diocèse de

Intendance

a 300 habit

tes: c'est

réunie au C

Royale.

la **B A R T**

Comenges,

d'Auch, Rec

lieu est à un

la **B A R**

Diocèse de

tendance d'

a 78 habitan

la **B A R T**

Montauban,

& Recette d

la **B A R T**

Diocèse, Parlem

louse, à 460

la **B A R T**

Diocèse de Mir

Toulouse, R

la **B A R T**

de Comenge

ce d'Auch, E

Ce lieu est d

bord de la G

la **B A R T**

Diocèse d'Auch,

ce d'Auch, E

la **B A R T**

doc, Diocèse

de Toulouse.

B A R T H

BARSELLIN, dans la Franche-Comté, Diocèse, Parlement & Intendance de Besançon, Bailliage & Recette de Dôle, a 155 habitans.

BARSY, dans le Haynaut, Subdélégation de Landrecy, c'est une Seigneurie dépendante de la Terre d'Avène, dont M. le Duc d'Orléans est Seigneur. La Cure est de cinq cens livres de revenu, sans Vicairie, & contient 160 habitans. Une partie de ce Village est sur la France.

BARST, dans le pays Messin, Diocèse, Parlement, Intendance & Recette de Metz, a 36 habitans.

BARSUN, dans le Bearn, Diocèse de Lescar, Parlement de Pau, Intendance d'Auch, Recette & Sénéchaussée de Pau, a 100 habitans. Ce lieu est au bord de la petite riviere de Gourguo, à une demi-lieue de Pontac, vers le Comté de Bigorre.

BART, dans la Bourgogne, Annexe de la Paroisse de Torcy, Diocèse de Langres, Parlement & Intendance de Dijon, Bailliage, Grenier à sel & Recette de Semur en Auxois, a 360 habitans. Ce lieu est situé en mi-côteau & mi-plaine. Il y a une côte de vignes.

BARTAINÉ, dans la Franche-Comté, Diocèse, Parlement & Intendance de Besançon, Bailliage & Recette de Poligny, a 79 habitans.

BARTENAY, dans le Dauphiné, Diocèse de Vienne, Parlement & Intendance de Grenoble, Election de Romans, a 186 habitans.

BARTENHEIM, dans la haute Alsace, Diocèse de Basse, Conseil & Intendance d'Alsace, Bailliage & Recette de Landser, a 330 habitans.

BARTERANS, dans la Franche-Comté, Diocèse, Parlement & Intendance de Besançon, Ressort de Quingey, a 57 habitans.

BARTHE, Bourg, dans le haut Armagnac, Diocèse de Comenges, Parlement de Toulouse, Intendance d'Auch, Recette des quatre Vallées, a 300 habitans. Ce lieu est sur la riviere de Nestes : c'étoit autrefois une Baronie, mais elle a été réunie au Comté d'Armagnac ; il y a une Justice Royale.

la **BARTHE**, dans le Neboufan, Diocèse de Comenges, Parlement de Toulouse, Intendance d'Auch, Recette de Neboufan, a 341 habitans. Ce lieu est à une lieue de Valentine.

la **BARTHE**, dans le Comté de Bigorre, Diocèse de Tarbes, Parlement de Toulouse, Intendance d'Auch, Recette du Comté de Bigorre, a 78 habitans.

la **BARTHE**, dans le Quercy, Diocèse de Montauban, Parlement de Toulouse, Intendance & Recette de Montauban, a 186 habitans.

la **BARTHE**, dans le haut Languedoc, Diocèse, Parlement, Intendance & Recette de Toulouse, a 460 habitans.

la **BARTHE**, dans le haut Languedoc, Diocèse de Mirepoix, Parlement & Intendance de Toulouse, Recette de Mirepoix, a 69 habitans.

la **BARTHE**, dans le Comté & du Diocèse de Comenges, Parlement de Toulouse, Intendance d'Auch, Election de Comenges, a 86 habitans. Ce lieu est dans la Châtellenie d'Aurignac, sur le bord de la Garonne.

la **BARTHE**, dans le bas Armagnac, Diocèse d'Auch, Parlement de Toulouse, Intendance d'Auch, Election d'Astarac, a 210 habitans.

la **BARTHE** Bley, dans le haut Languedoc, Diocèse d'Alby, Parlement & Intendance de Toulouse, Recette d'Alby, a 85 habitans.

BARTHE Caignard, dans le bas Armagnac,

Diocèse d'Auch, Parlement de Toulouse, Intendance d'Auch, Election d'Armagnac, a 68 habitans.

la **BARTHE** Juard, dans le Comté & du Diocèse de Comenges, Parlement de Toulouse, Intendance d'Auch, Election de Comenges, a 61 habitans. Ce lieu est de la Châtellenie d'Aspect.

les **BARTHES**, dans le haut Languedoc, Diocèse de Montauban, Parlement Intendance & Election de Montauban, a 555 habitans.

la **BARTHETTE**, dans l'Armagnac, Diocèse d'Auch, Parlement de Toulouse, Intendance d'Auch, Election d'Armagnac, a 210 habitans. Ce lieu est situé près de S. Mont.

BART, dans la Bourgogne, Diocèse d'Autun, Parlement & Intendance de Dijon, Bailliage & Recette de Semur en Auxois, a 236 habitans.

BARTRES, dans le Comté de Bigorre, Diocèse de Tarbes, Parlement de Toulouse, Intendance d'Auch, Recette du Comté de Bigorre, a 86 habitans.

BARVILLE, Bourg, dans la Normandie, Diocèse, Parlement & Intendance de Rouen, Election de Caudebec, a 180 habitans. M. d'Occuville en est Seigneur.

BARVILLE, dans la Normandie, Diocèse de Lisieux, Parlement de Rouen, Intendance d'Alençon, Election de Lisieux, a 155 habitans.

BARVILLE, dans la Normandie, Diocèse de Sées, Parlement de Paris, Intendance d'Alençon, Election de Mortagne, a 900 habitans.

BARVILLE, dans le Gâtinois, Diocèse de Sens, Parlement & Intendance de Paris, Election de Nemours, a 517 habitans.

BARZELLE, *Barzella, Bardella ou Barzellona*, Abbaye de l'Ordre de Cîteaux, de la Filiation de Landais, dans le Berry, Diocèse, de Bourges, Parlement de Paris, Intendance de Bourges. Elle fut fondée en 1157. par Regnaud Bigri, qui se voyant à l'extrémité, donna ce lieu à un Religieux nommé Hugues pour y bâtir une Abbaye, avec de très-gros revenus pour y entretenir un nombre suffisant de Moines. C'est ce qui paroît par une Charte de Renaud Seigneur de Gratiac, qui en ratifia la fondation. Ce Monastère est situé sur la riviere de Mahon. Il a été détruit en 1515. par les Anglois, & rétabli par le Seigneur de Beuregard, dont on voit le tombeau près du maître-Autel de l'Eglise de Barzelle.

BARZIS & les Hameaux, dans la Picardie, Diocèse de Laon, Parlement de Paris, Intendance de Soissons, Election de Laon, a 879 habitans.

BARZY, dans la Brie, Diocèse de Soissons, Parlement de Paris, Intendance de Soissons, Election de Château-Thierry, a 469 habitans.

BARZY, dans la Picardie, Diocèse de Laon, Parlement de Paris, Intendance de Soissons, Election de Guise, a 305 habitans.

BAS

BAS, dans le Perigord, Diocèse de Sarlat, Parlement & Intendance de Bordeaux, Election de Sarlat, a 598 habitans. Bas est une Paroisse du Gouvernement de l'Auvergne, à douze lieues & demie de l'Allier ; terres fortes à froment, orge & peu de chanvre. M. le Duc d'Orléans en est Seigneur.

BAS, dans le Bourbonnois, Diocèse de Clermont, Parlement de Paris, Intendance de Moulins, Election de Gannat, a 201 habitans.

BAS, petite Ville, dans le Languedoc, Diocèse du Puy, Parlement de Toulouse, Intendance de Montpellier, Recette du Puy, a 360 habitans.

L'Isle de **BAS**, dans la Bretagne, Diocèse de Leon, Parlement & Intendance de Rennes, Recette de S. Paul de Leon, a 130 habitans. L'on a construit un Fort sur cette Isle, pour défendre la rade de Roscof. L'on veut qu'il y ait eu autrefois une petite Ville, dont il ne reste plus d'apparence.

le **BAS S. Leger**, dans le Poitou, Diocèse de la Rochelle, Parlement de Paris, Intendance de Poitiers, Election de Mauléon, a 146 habitans.

BASCQN, Bourg, dans le pays de Marfan, Diocèse d'Aire, Parlement & Intendance de Bordeaux, Recette de Marfan, a 806 habitans. Ce Bourg est situé à une lieue de Grenade, & à deux du Mont de Marfan. L'on croit que son nom lui a été donné par les Gascons ou Valcons, que l'on assure l'avoir occupé des premiers, ou l'avoir bâti.

BASCOUS, dans le bas Armagnac, Diocèse d'Auch, Parlement de Toulouse, Intendance d'Auch, Election d'Astarac, a 164 habitans.

BASCOUS, dans le bas Armagnac, Diocèse d'Auch, Parlement de Toulouse, Intendance d'Auch, Election d'Armagnac, a 76 habitans.

BASIEGE, *Badera*, Ville, dans le Languedoc, Diocèse, Parlement, Intendance & Recette de Toulouse, a 1350 habitans. Cette Ville est située entre Toulouse & Carcassonne. C'est l'ancienne *Badera*, dont il est fait mention dans la Carte Itinéraire de Peutinger.

BASIN, dans le pays Messin, Diocèse de Toul, Parlement & Intendance de Metz, a 310 habitans. Ce lieu dépend de la Paroisse de Nofsoncourt.

BASINCOURT, dans la Normandie, Diocèse, Parlement & Intendance de Rouen, Election de Gisors, a 241 habitans. M. le Riche en est Seigneur.

BASINVAL, dans la Normandie, Diocèse, Parlement & Intendance de Rouen, Election d'Fu, a 45 habitans. M. le Duc du Maine en est Seigneur.

BASINVILLE, dans la Beauce, Diocèse de Chartres, Parlement & Intendance de Paris, Election de Montfort-l'Amaury, a 340 habitans.

BASLIER, dans la Franche-Comté, Diocèse, Parlement & Intendance de Besançon, Bailiage & Recette de Vesoul, a 130 habitans.

BASLIEUX, dans la Champagne, Diocèse de Reims, Parlement de Paris, Intendance de Châlons, Election d'Épernay, a 194 habitans. La Cure vaut quatre cens livres.

BASLY, dans la Normandie, Diocèse de Bayeux, Parlement de Rouen, Intendance & Election de Caën, a 168 habitans.

BASMANDEMENT de Mazan, dans le Languedoc, Diocèse de Viviers, Parlement de Toulouse, Intendance de Montpellier, Recette de Viviers, a 996 habitans.

BASNEL, dans le Cambresis, Diocèse de Cambrai, Parlement de Dotoy, Intendance de Lille, Recette de Cambrai, a 480 habitans.

BASNEVILLE, dans la Normandie, Diocèse de Lisieux, Parlement & Intendance de Rouen, Election du Pont-l'Évêque, a 307 habitans. M. Aubry en est Seigneur.

BASOCHE, dans le Nivernois, Diocèse de Nevers, Parlement & Intendance de Paris, Election de Vezelay, a 465 habitans.

BASOICHE, dans la Beauce, Diocèse de Blois, Parlement de Paris, Intendance d'Orléans,

Election de Châteaudun, a 403 habitans.

BASOCHE, dans le Gâtinois, Diocèse de Sens, Parlement & Intendance de Paris, Election de Nemours, a 433 habitans.

BASOCHE, dans la Picardie, Diocèse de Soissons, Parlement de Paris, Intendance & Election de Soissons, a 321 habitans.

la **BASOCHE** Gouer, Bourg, dans la Beauce, Diocèse de Blois, Parlement de Paris, Intendance d'Orléans, Election de Châteaudun, a 1730 habitans.

BASOUGE la Perouffe, dans la Bretagne, Diocèse & Parlement de Rennes, Intendance de Nantes, Recette de Rennes, a 637 habitans.

BASOUGE la Petite, dans la Bretagne, Diocèse & Parlement de Rennes, Intendance de Nantes, Recette de Rennes, a 489 habitans.

BASOUGES sous Hede, dans la Bretagne, Diocèse & Parlement de Rennes, Intendance de Nantes, Recette de Rennes, a 210 habitans.

BASPAYS, dans le Bourbonnois, Diocèse de Bourges, Parlement de Paris, Intendance de Moulins, Election de Monthon, a 110 habitans.

BASQUASTION, dans la basse Navarre, Diocèse de Bayonne, Parlement & Intendance d'Auch, Recette du pays de Cize, a 360 habitans.

BASQUES, Peuples d'Espagne, originaires de Biscaye & de Navarre, qui ont traversé les Pyrénées sur la fin du dixième siècle, sous le nom de Gascons ou Vasquons, & se sont répandus dans les parties Méridionales de l'Aquitaine, malgré les efforts des François, auxquels cependant ils ont été obligés de se soumettre pour l'hommage. Le nom de Basques est resté plus particulièrement aux peuples de la partie voisine de Bayonne, & à ceux de la basse Navarre, qu'on appelle communément pays des Basques. Ce pays est composé du pays de Labour, & de la basse Navarre & du pays de Soule. La plus grande partie de ces pays est comprise dans les Pyrénées, particulièrement le pays de Soule, où sont les plus hautes montagnes; les Basques vivent de millet, & de bled de Turquie; le peu de froment qu'ils y recueillent y est excellent, ils cultivent peu de vignes. Il y a quelques eaux minérales, particulièrement celles de Cambo. Ils ont conservé leur ancienne langue, qui n'est entendue que d'eux seuls; peu d'entr'eux peuvent écrire, ceux des Pays de Soule & de Labour se servent dans les Actes & Plaidoyers de la François, & ceux de la basse Navarre, de la Beurnoise, que j'en crois être un idiome moins barbare. Ils nourrissent beaucoup de bétail; une partie aime le Commerce & les grands voyages, ils vont à la pêche de la Balaine, ils passent pour être gais naturellement, ils aiment la danse & les instruments & sont fort légers, mais ils sont laborieux, ont l'esprit vif & sont fort sobres.

BASQUEVILLE, Voyez Baqueville.

BASSAC, *Bassacum* ou *Bafacum*, Bourg, dans la Saintonge, Diocèse de Saintes, Parlement de Bordeaux, Intendance de la Rochelle, Election de S. Jean d'Angely, a 489 habitans. Bassac est sur la Charente près de Jarnac. Il y a dans ce petit Bourg une Abbaye d'hommes de l'Ordre de S. Benoît, fondée en 1009. Les Calvinistes l'avoient détruite; mais les Bénédictins de la Congregation de S. Maur l'ont rétablie. Elle vaut deux mille livres à l'Abbé & quatre mille aux Religieux.

BASSAC, Bourg, dans l'Angoumois, Diocèse d'Angoulême, Parlement de Paris, Intendance de la Rochelle, Election de Cognac, a 733 habitans.

BAS
Betiens
Mourpel
BAS

Bazas,
Election

BAS
de, Parle
pellier,
BAS

gogne, E
ce de Dij
a 40 hab

la **BA**
dans le P
de Paris, l

Py, a 136
la **BAS**

Diocèse d
dance, Sub
habitans. C

trois lieue
une place
ges.

BASSE
rré, dans l

lement de
bitans. Elle

be, au pied
Fontaine, d

déc en 1141.
rapporte des
livres aux R

la **BASS**
de Bray &

BASSE
Diocèse de N

BASSE
dance & Re

BASSE
ce, Parleme

a 14 habitans
Thionville.

BASSEK
cèse, Parleme

a 49 habitans
BASSE

lenie Royale
Moullins.

BASSE
cèse de Basse,

cette & Bailli
BASSE

BASSE
Nantes, Parl

Recette de N
BASSE

Diocèse d'Acq
ce d'Auch, Ele

Cette petite V
loffe, entre les

à cinq lieues à
BASSEN
Guienne, Di

Election de Be
BASSEN
Parlement & l

d'Agén, a 639
la **BASSE**
de Tarbes, Pa

d'Auch, Recet
BASSE
lin, Diocèse,

BASSAN, dans le Languedoc, Diocèse de Beliers, Parlement de Toulouse Intendance de Montpellier, Recette de Beliers, a 190 habitans.

BASSANE, dans le Bazadois, Diocèse de Bazas, Parlement & Intendance de Bordeaux, Election de Condom, a 88 habitans.

BASSE, dans le Languedoc, Diocèse de Mende, Parlement de Toulouse, Intendance de Montpellier, Recette de Mende, a 900 habitans.

BASSE-COUR de la Buiffiere, dans la Bourgogne, Diocèse d'Autun; Parlement & Intendance de Dijon, Bailliage & Recette d'Arnay-le-Duc, a 40 habitans.

la **BASSE-COUR** du Parc aux Dames, dans le Picardie, Diocèse de Soissons, Parlement de Paris, Intendance de Soissons, Election de Crespy, a 136 habitans.

la **BASSE**, Ville, dans la Flandre Vallonne, Diocèse d'Arras, Parlement de Douay, Intendance, Subdélégation & Recette de Lille, a 1660 habitans. Cette Ville est située sur la Deule, à trois lieues à l'occident de Lille. C'étoit autrefois une place très-forte qui a fournu plusieurs Sièges.

BASSE FONTAINE, Abbaye de Prémontré, dans la Champagne, Diocèse de Troyes, Parlement de Paris, Intendance de Châlons, a 136 habitans. Elle est située sur le bord de la Rivière d'Aube, au pied des bois de Brienne, près d'une belle Fontaine, d'où elle a pris son nom. Elle a été fondée en 1141. par Gauthier Comte de Brienne: elle rapporte deux mille livres à l'Abbé & treize cens livres aux Religieux.

la **BASSE-FOREST**, Forêt, entre le pays de Bray & la Forêt d'Eu, au-dessus de Foucarment, elle a environ trois lieues de circuit.

BASSE-GOULAIN, dans la Bretagne, Diocèse de Nantes, Parlement de Rennes, Intendance & Recette de Nantes, a 256 habitans.

BASSE-JUTZ, dans le pays Messin, Diocèse, Parlement, Intendance & Recette de Metz, a 54 habitans. Ce lieu est dans la Prévôté de Thionville.

BASSEKONTE, dans le pays Messin, Diocèse, Parlement, Intendance & Recette de Metz, a 49 habitans. Ce lieu est dans la Prévôté de Sirg.

BASSEMARCHE & Pierre tirte, Châtelainie Royale, ressortissante à la Sénéchaussée de Moulins.

BASSEMBERG, dans la haute Alsace, Diocèse de Basse, Conseil & Intendance d'Alsace, Recette & Bailliage de Villé, a 118 habitans.

BASSEMOY, dans la Bretagne, Diocèse de Nantes, Parlement de Rennes, Intendance & Recette de Nantes, a 161 habitans.

BASSEMPLOY, Ville, dans la Gascogne, Diocèse d'Acqs, Parlement de Bordeaux, Intendance d'Auch, Election des Lannes, a 1669 habitans. Cette petite Ville est située dans le pays de Chalosse, entre les deux Ruiffeaux de Lons & de Luny, à cinq lieues à l'orient d'Acqs.

BASSENS, compris Monferrand, dans la Guienne, Diocèse, Parlement, Intendance & Election de Bordeaux, a 1207 habitans.

BASSENS, dans l'Agenois, Diocèse d'Agen, Parlement & Intendance de Bordeaux, Election d'Agen, a 639 habitans.

la **BASSERE**, dans la Gascogne, Diocèse de Tarbes, Parlement de Toulouse, Intendance d'Auch, Recette de Tarbes, a 161 habitans.

BASSERENG TIEN, dans le pays Messin, Diocèse, Parlement, Intendance & Recette

de Metz, a 36 habitans.

BASSES, Bourg, dans le Peritou, Diocèse de Poitiers, Parlement de Paris, Intendance de Tours, Election de Loudun, a 208 habitans.

BASSET, dans le Forez, Diocèse de Lyon, Parlement de Paris, Intendance de Lyon, Election de Monbrison, a 500 habitans.

BASSEVELLE, dans la Picardie, Diocèse de Soissons, Parlement de Paris, Intendance & Election de Soissons, a 240 habitans.

BASSEVIGNEULLE, dans le pays Messin, Diocèse, Parlement, Intendance & Recette de Metz, a 51 habitans.

BASSEVILLE, Prieuré Conventuel de l'Ordre de S. Benoît dépendant de Marmoutier.

BASSEUX, dans l'Artois, Diocèse d'Arras, Conseil d'Artois, Intendance d'Amiens, Gouvernance, Bailliage & Recette d'Arras, a 94 habitans.

BASSIGNAC, dans le Limolin, Diocèse de Tulle, Parlement de Bordeaux, Intendance de Limoges, Election de Tulle, a 489 habitans.

BASSIGNAT, dans l'Auvergne, Diocèse de S. Flour, Parlement de Paris, Intendance de Riom, Election de S. Flour, a 509 habitans.

BASSIGNEY, dans la Franche-Comté, Diocèse, Parlement & Intendance de Besançon, Recette de Vesoul, a 155 habitans.

BASSIGNY, *Pagus Bassinacensis*, pays situé aux frontieres de la Champagne & de la Lorraine, qui s'étend dans l'une & dans l'autre; dont la partie située dans la Lorraine relève de la France, & fait partie des mouvances du Duché de Bar, pour lesquelles le Duc de Lorraine fait hommage au Roy: la partie située dans la Champagne, est un pays fort considérable, il est au midi du Duché de Bar & du Vallage, au septentrion de la Bourgogne, & à l'occident du Duché de Lorraine; il comprend à présent plusieurs Villes considérables, dont la Capitale est Langres Evêché, duquel le Diocèse est le plus étendu du Royaume. Les autres Villes sont Chaumont, Châteauvillain, Montigny le Roy, Nogent le Roy, Andelot & Bourbonne les bains. Ce Pays est abondant. Ses Rivieres les plus considérables sont la Meuse, la Marne & l'Aube, qui y prennent leurs sources. Quelques Auteurs prétendent que le nom de Bassigny a été donné à ce pays, parce qu'il contient la partie la plus basse de la Champagne; tels sont Messieurs Cornaille & Pignaniol: mais le cours des Rivieres, qui en sortent pour arroser la Champagne, la Lorraine, & la Bourgogne semble contredire leur étimologie.

BASSILAT, dans le Périgord, Diocèse de Périgueux, Parlement & Intendance de Bordeaux, Election de Périgueux, a 609 habitans.

BASSIN d'Archachon, *voyez* Archachon.

le **BASSINET**, dans l'Auvergne, Diocèse de Clermont, Parlement de Paris, Intendance de Riom, Election de Clermont, a 185 habitans.

BASSONCOURT, Annexe de Choiseul, dans la Bourgogne, Diocèse de Langres, Parlement, Intendance & Recette de Dijon, a 146 habitans.

BASSOU, dans la Champagne, Diocèse de Sens, Parlement & Intendance de Paris, Election de Joigny, a 216 habitans.

BASSOUES, Bourg, dans le haut Armagnac, Diocèse d'Auch, Parlement de Toulouse, Intendance d'Auch, Election d'Astarac, a 386 habitans. Il est situé sur le bord de la Rivière de Guiroue à deux grandes lieues au nord de Mirande.

BASSU, dans la Champagne, Diocèse de

Diocèse de
Election

Diocèse de
& Elec-

la Beau-
aris, In-
teaudun,

Bretagne,
ndance de
habitans.

gne, Dio-
e de Nau-
s.

Bretagne,
ndance de
habitans.

Diocèse de
de Mou-
habitans.

Navarre,
Intendance
a 360 habi-

originaires
traverse les
sous le nom

spandus dans
e, malgré les

nt ils ont été
ge. Le nom

ent aux peu-
& à ceux de

munément
le du pays de

du pays de
pays est con-
ment le pays

ontagnes les
Turquie; le

est excellent
quelques eaux

Cambo. Ils
qui n'est en-
nis peuvent

de labour se
de la Fran-
le la Beau-

oins barba-
ne partie ai-
ges, ils vont

our être gais
e & les inf-
ls sont labo-
bres.

queville.
Bourg, dans
Parlement de

Election de
affac est sur la

ce petit Bourg
de S. Benoît,
ient détrui-
on de S. Maur

livres à l'Abbé
mois, Diocè-
Intendance
a 733 habitans.

Châlons, Parlement de Paris, Intendance de Châlons, Election de Vitry-le-François, a 500 habitans.

BASSUET, dans la Champagne, Diocèse de Châlons, Parlement de Paris, Intendance de Châlons, Bailliage & Election de Vitry-le-François, a 890 habitans. Il y a dans ce lieu un Chapitre, & une Mairie Royale.

BASSUGUES, dans le bas Armagnac, Diocèse d'Auch, Parlement de Toulouse, Intendance d'Auch, Election d'Astarac, a 96 habitans.

BASUS, dans le haut Armagnac, Diocèse de Comenges, Parlement de Toulouse, Intendance d'Auch, Election des quatre Vallées, a 126 habitans. Ce lieu est situé dans la Vallée d'Aure, au bord de la Riviere de Nestes. Il y a une Justice Royale.

BASSY, dans la Champagne, Diocèse de Troyes, Parlement de Paris, Intendance de Châlons, Election de Troyes, a 169 habitans.

BASSY sous Arroux, voyez Bessy sous Arroux.

BASSY, dans l'Artois, a deux lieus de Bethune.

BASTANES, dans le Bearn, Diocèse de Lescar, Parlement de Pau, Intendance d'Auch, Recette & Sénéchaussée de Sauveterre, a 64 habitans. Ce lieu est à une demi-lieu de Navarens, au bord du Gave, à deux lieus d'Oleron.

BASTANOUS, dans le haut Armagnac, Diocèse d'Auch, Parlement de Toulouse, Intendance d'Auch, Election d'Astarac, a 126 habitans. Ce lieu est situé entre la Baïse & la Lasse, à quatre lieus au midi de Mirande.

BASTENNES, dans la Gascogne, Diocèse d'Acqs, Parlement de Bordeaux, Intendance d'Auch, Election des Lannes, a 186 habitans. Ce lieu est à une lieue au nord de Castel-Sarrasin.

BASTIDE, dans la basse Navarre, Diocèse de Bayonne, Parlement de Pau, Intendance d'Auch, Recette de la Vallée de Baigorry, a 141 habitans.

la **BASTIDE**, dans le Rouffillon, Diocèse de Perpignan, Conseil Souverain, Viguerie & Recette de Rouffillon, a 158 habitans.

la **BASTIDE**, dans l'Armagnac, Diocèse d'Auch, Parlement de Toulouse, Intendance d'Auch, Election d'Armagnac, a 186 habitans.

la **BASTIDE**, dans l'Armagnac, Diocèse d'Auch, Parlement de Toulouse, Intendance d'Auch, Election d'Astarac, a 161 habitans.

la **BASTIDE**, dans le Périgord, Diocèse de Sarlat, Parlement & Intendance de Bordeaux, Election de Sarlat, a 426 habitans.

la **BASTIDE**, dans le Basadois, Diocèse de Condom, Parlement & Intendance de Bordeaux, Election de Condom, a 250 habitans. C'est un Chef-lieu de Jurisdiction, situé sur une hauteur à deux lieus au midi de Marmande, & une demi-lieu de la riviere d'Avance.

la **BASTIDE** Beauvoir, dans le haut Languedoc, Diocèse, Parlement, Intendance & Recette de Toulouse, a 508 habitans.

la **BASTIDE** Gabauze, dans le haut Languedoc, Diocèse d'Alby, Parlement & Intendance de Toulouse, Recette d'Alby, a 250 habitans.

la **BASTIDE**, dans l'Auvergne, Diocèse de S. Flour, Parlement de Paris, Intendance de Riom, Election de Brioude.

la **BASTIDE** de Besplas, Bourg, dans le pays de Foix, Diocèse de Pamiers, Parlement de

Toulouse, Intendance de Rouffillon, Recette du pays de Foix, a 581 habitans.

la **BASTIDE** de Bouffignac, dans le haut Languedoc, Diocèse de Mirepoix, Parlement & Intendance de Toulouse, Recette de Mirepoix, a 258 habitans.

la **BASTIDE** Capedenac, dans le Rouergue, Diocèse de Rhodéz, Parlement de Toulouse, Intendance de Montauban, Election de Villefranche, a 261 habitans.

la **BASTIDE** Cezaracq, dans le Bearn, Diocèse de Lescar, Parlement de Pau, Intendance d'Auch, Sénéchaussée & Recette de Pau, a 112 habitans. Ce lieu est situé sur le chemin de Pau à Orthez, à un quart de lieu du Gave de Pau.

la **BASTIDE** de Clarence, Ville dans la basse Navarre, Diocèse de Bayonne, Parlement de Pau, Intendance d'Auch, Recette du pays d'Irissari. Cette petite Ville a été fondée par Louis le Hutin, quand il n'étoit encore que Roy de Navarre en 1506.

la **BASTIDE** de Congoun, dans le haut Languedoc, Diocèse de Mirepoix, Parlement & Intendance de Toulouse, Recette de Mirepoix, a 770 habitans.

la **BASTIDE** Constance, dans le haut Languedoc, Diocèse, Parlement, Intendance & Recette de Toulouse, a 56 habitans.

la **BASTIDE** Cremezin, dans le Dauphiné, Diocèse de Valence, Parlement & Intendance de Grenoble, Election de Montellimart, a 561 habitans.

la **BASTIDE** d'Andaures, dans le haut Vivarez, Diocèse de Viviers, Parlement de Toulouse, Intendance de Montpellier, Recette de Viviers, a 1022 habitans.

la **BASTIDE** d'Anjou, dans le haut Languedoc, Diocèse de S. Papoul, Parlement & Intendance de Toulouse, Recette de S. Papoul, a 545 habitans.

la **BASTIDE** d'Elmon, dans le Quercy, Diocèse de Cahors, Parlement de Toulouse, Intendance de Montauban, Election de Figeac, a 261 habitans.

la **BASTIDE** d'Engras, dans le bas Languedoc, Diocèse d'Uzès, Parlement de Toulouse, Intendance de Montpellier, Recette d'Uzès, a 50 habitans.

la **BASTIDE** d'Esclapon, dans la Provence, Diocèse de Frejus, Parlement & Intendance d'Aix, Viguerie & Recette de Castellane, a 261 habitans.

la **BASTIDE** de Fonds, dans le Rouergue, Diocèse de Vabres, Parlement de Toulouse, Intendance de Montauban, Election de Milhaud, a 560 habitans.

la **BASTIDE** de Jordans, voyez Jordans.

la **BASTIDE** de Luzech, Diocèse de Cahors, dans le Quercy, Parlement de Toulouse, Intendance de Montauban, Election de Cahors, a 186 habitans.

la **BASTIDE** des Fetiillans, dans le Comté de Comenges, Diocèse de Rieux, Parlement de Toulouse, Intendance d'Auch, Election de Comenges, a 187 habitans. Ce lieu est au bord de la Riviere de la Louge, à trois lieus au midi de Murret. C'étoit ci-devant une Abbaye de l'Ordre de Citeaux, fondée vers l'an 1160. Cette Abbaye étoit en mauvais état, & il y avoit à peine cinq Religieux, lorsque Jean de la Barriere en fut nommé Abbé. Ce saint homme la réforma, fit rebâtir l'Abbaye & y reçut plus de deux cens Religieux. Elle fut

fut faite le réform L'Abbaye cinq mill la B A gnedoc dance de tans.

la B A gueloc, ce de Tou

la B A & du Dio louse, Inter ges, a 154

Riviere du de l'Abbay

la B A Diocèse de Intendance bitans.

la B A Diocèse de Viguerie &

la B A gueloc, Di

louse, Inter viers, a 275

la B A Diocèse de F Viguerie &

la B A menges, Dic lement de T de Comenges du Salat, à u demie de S.

la B A gueloc, Dio

Intendance de a 915 habitans

la B A doc, Diocèse

tendance de T a 148 habitans

la B A Languedoc, I & Intendance

sonne, a 408 la B A Languedoc, D

tendance de T habitans.

la B A Diocèse de Ca

tendance de a 261 habitans

la B A Languedoc, Di

tendance de T la B A

Diocèse de Rh

tendance de M che, a 241 habi

la B A Diocèse de Rh

tendance de M a 250 habitans... la B A dans le Quercy de Toulouse, le de Cahors, a 4

fut faite Chef-d'Ordre pour lui, & cette nouvelle réforme s'est répandue en France & en Italie. L'Abbaye est à présent en règle & jouit de vingt-cinq mille livres. L'Abbé est triennal.

la BASTIDE de Montfort, dans le haut Languedoc, Diocèse d'Alby, Parlement & Intendance de Toulouse, Recette d'Alby, a 930 habitans.

la BASTIDE de Nat, dans le haut Languedoc, Diocèse d'Alby, Parlement & Intendance de Toulouse, Recette d'Alby, a 236 habitans.

la BASTIDE de Paumez, dans le Comté, & du Diocèse de Comenges, Parlement de Toulouse, Intendance d'Auch, Election de Comenges, a 134 habitans. Ce lieu est au bord de la Rivière du Touche, à une lieue de Monpessat & de l'Abbaye de Fabas.

la BASTIDE de Penne, dans le Quercy, Diocèse de Montauban, Parlement de Toulouse, Intendance & Election de Montauban, a 261 habitans.

la BASTIDE de Saveric, dans la Provence, Diocèse de Sisteron, Parlement & Intendance d'Alx, Vigerie & Recette de Forcalquier, a 260 habitans.

la BASTIDE de Virac, dans le bas Languedoc, Diocèse de Viviers, Parlement de Toulouse, Intendance de Montpellier, Recette de Viviers, a 275 habitans.

la BASTIDE du Prévôt, dans la Provence, Diocèse de Fréjus, Parlement & Intendance d'Aix, Vigerie & Recette de Barjoux, a 286 habitans.

la BASTIDE du Salat, dans le pays de Comenges, Diocèse de S. Lizio de Conserans, Parlement de Toulouse, Intendance d'Auch, Election de Comenges, a 264 habitans. Ce lieu est au bord du Salat, à une lieue de Sallies, à deux lieues & demie de S. Lizio.

la BASTIDE du Temple, dans le haut Languedoc, Diocèse de Montauban, Parlement & Intendance de Toulouse, Election de Montauban, a 915 habitans.

la BASTIDE en Val, dans le bas Languedoc, Diocèse de Carcassonne, Parlement & Intendance de Toulouse, Recette de Carcassonne, a 148 habitans.

la BASTIDE Esparbuyringe, dans le bas Languedoc, Diocèse de Carcassonne, Parlement & Intendance de Toulouse, Recette de Carcassonne, a 408 habitans.

la BASTIDE & S. Georges, dans le haut Languedoc, Diocèse de Castres, Parlement & Intendance de Toulouse, Recette de Castres, a 375 habitans.

la BASTIDE Fornulle, dans le Quercy, Diocèse de Cahors, Parlement de Toulouse, Intendance de Montauban, Election de Figeac, a 261 habitans.

la BASTIDE Garde-Renoux, dans le haut Languedoc, Diocèse de Mirepoix, Parlement & Intendance de Toulouse, Recette de Mirepoix.

la BASTIDE l'Evêque, dans le Rouergue, Diocèse de Rhodéz, Parlement de Toulouse, Intendance de Montauban, Recette de Villefranche, a 241 habitans.

la BASTIDE Louquer, dans le Rouergue, Diocèse de Rhodéz, Parlement de Toulouse, Intendance de Montauban, Election de Rhodéz, a 250 habitans.

la BASTIDE Marnac, *Bastida Marniac*, dans le Quercy, Diocèse de Cahors, Parlement de Toulouse, Intendance de Montauban, Election de Cahors, a 400 habitans. La Cure, qui vaut six

Tome I.

cens livres, est à la nomination du Seigneur de S. Projer.

la BASTIDE Marfa, dans le Quercy, Diocèse de Montauban, Parlement de Toulouse, Intendance & Election de Montauban, a 196 habitans.

la BASTIDE Monreyau, &c. dans le Bearn, Diocèse de Lescar, Parlement de Pau, Intendance d'Auch, Seignéchaussée & Recette de Pau, a 100 habitans.

la BASTIDE Moulayrés, dans le haut Languedoc, Diocèse de Castres, Parlement & Intendance de Toulouse, Recette de Castres, a 183 habitans.

la BASTIDE Nantel, dans le Rouergue, Diocèse de Rhodéz, Parlement de Toulouse, Intendance de Montauban, Election de Villefranche, a 246 habitans.

la BASTIDE Percage, dans le Rouergue, Diocèse de Villefranche, Parlement de Toulouse, Intendance de Montauban, Election de Villefranche, a 158 habitans.

la BASTIDE Pradines, dans le Rouergue, Diocèse de Vabres, Parlement de Toulouse, Intendance de Montauban, Election de Milhaud, a 306 habitans.

la BASTIDE près Gramat, dans le Quercy, Diocèse de Cahors, Parlement de Toulouse, Intendance de Montauban, Election de Figeac, a 261 habitans.

la BASTIDE Rouayrouze, dans le bas Languedoc, Diocèse de S. Pons, Parlement de Toulouse, Intendance de Montpellier, Recette de S. Pons, a 1015 habitans.

la BASTIDE Rouge-Peyre, dans le bas Languedoc, Diocèse de Carcassonne, Parlement & Intendance de Toulouse, Recette de Carcassonne, a 15 habitans.

la BASTIDE de S. Sermin, dans le haut Languedoc, Diocèse de S. Pons, Parlement de Toulouse, Recette de Toulouse, a 245 habitans.

la BASTIDE S. Pierre, dans le haut Languedoc, Diocèse de Montauban, Parlement & Intendance de Toulouse, Election de Montauban, a 425 habitans.

la BASTIDE Sauvé, dans le Comté de Lombez, Diocèse de Comenges, Parlement de Toulouse, Intendance d'Auch, Election de Comenges, a 286 habitans. Ce lieu est situé près de la Save, à une bonne lieue au nord de Lombez.

la BASTIDE Seron, Bourg, dans le pays de Foix, Diocèse de Pamiers, Parlement de Toulouse, Intendance de Rouffillon, Recette du pays de Foix, a 205 habitans. Ce lieu est situé sur une éminence.

la BASTIDE Teular, dans le Rouergue, Diocèse de Vabres, Parlement de Toulouse, Intendance de Montauban, Election de Milhaud, a 386 habitans.

la BASTIDETTE, dans le Comté & du Diocèse de Comenges, Parlement de Toulouse, Intendance d'Auch, Election de Comenges, a 286 habitans.

la BASTIE, Commanderie de l'Ordre de Malthe, dans le Quercy, Diocèse de Cahors, Election de Figeac; son revenu est de quinze cens livres.

la BASTIE des Fonds, Bourg, dans le Dauphiné, Diocèse de Die, Parlement & Intendance de Grenoble, Election de Montelimart, a 175 habitans.

R 2

la BASTIE Grangeife, dans l'Anvergne, Diocèse de Clermont, Parlement de Paris, Intendance & Election de Riom, a 590 habitans.

la BASTIE Meylan, dans le Dauphiné, Diocèse, Parlement, Intendance & Election de Grenoble, a 261 habitans.

BASTIE la Neuve, dans le Dauphiné, Diocèse de Gap, Parlement & Intendance de Grenoble, Election de Gap, a 391 habitans.

la BASTIE Vieille, dans le Dauphiné, Diocèse de Gap, Parlement & Intendance de Grenoble, Election de Gap, a 99 habitans.

la BASTIE Roland, dans le Dauphiné, Diocèse de Valence, Parlement & Intendance de Grenoble, Election de Valence, a 364 habitans.

la BASTIE de Greece, dans le Dauphiné, Diocèse de Die, Parlement & Intendance de Grenoble, Election de Grenoble, a 175 habitans.

la BASTIE de Montfalcon, dans le Dauphiné, Diocèse de Gap, Parlement & Intendance de Grenoble, Election de Gap, a 345 habitans.

BASTIE de Montgascon, dans le Dauphiné, Diocèse de Bellay, Parlement & Intendance de Grenoble, Election de Bellay, a 459 habitans.

BASTIGNY, dans la Normandie, Diocèse d'Evreux, Parlement & Intendance de Rotien, Election d'Evreux, a 110 habitans. M. Desbrosses en est Seigneur.

BASTRIE, dans le Rotiergue, Diocèse de Rhodéz, Parlement de Toulouse, Intendance de Montauban, Election de Rhodéz, a 186 habitans.

BASVILLE, sur les confins de l'Auvergne, Diocèse de Limoges, Parlement de Paris, Intendance de Moulins, Election de Combrailles, a 609 habitans. Cette Paroisse est située dans un vallon, terres à seigle, avoine & bled noir; on y fait commerce de moutons & de brebis; les habitans vont travailler dans les provinces voisines. M. le Marquis de S. Julien la Rochette en est Seigneur.

BASVILLE, Marquisat, dans l'Isle de France, Diocèse, Parlement, Intendance & Election de Paris, a 410 habitans.

BASVILLE, dans la Normandie, Diocèse, Parlement & Intendance de Rotien, Election de Pontaudemer, a 152 habitans. Il appartient au Seigneur du même nom.

B A T

la BATAILLE, dans le Poitou, Diocèse de la Rochelle, Parlement de Paris, Intendance de Poitiers, Election de Niort, a 158 habitans.

BATAILLER, Riviere de Provence, qui prend sa source dans le bois de Laverne, sépare la Viguerie d'Hieres de celle de Draguignan, & se rend dans la Méditerranée au Cap Negre, près le Cap Cavalair. Elle n'a gueres que quatre lieues de cours.

BATANs ou Batant, Abbaye de Filles de l'Ordre de Cîteaux, dans la Franche-Comté, Diocèse, Parlement, Intendance & Recette de Besançon, fondée en 1226. par Jean Archevêque de Besançon. Elle étoit d'abord hors de la Porte de Batans, mais on l'a depuis transférée dans Besançon. Voyez Besançon.

BATDOUR, dans le Rotiergue, Diocèse de Rhodéz, Parlement de Toulouse, Intendance de Montauban, Election de Rhodéz, a 86 habitans.

BATENANS, dans la Franche-Comté, Diocèse, Parlement & Intendance de Besançon, Recette de Baume, a 93 habitans.

BATERNAY, dans le Dauphiné, Diocèse de Vienne, Parlement & Intendance de Grenoble, Election de Vienne, a 153 habitans.

BATHLEMONT, dans le pays Messin, Diocèse, Parlement, Intendance & Recette de Metz, a 152 habitans.

BATIE d'Arvillard, dans le Dauphiné, Diocèse, Parlement, Intendance & Election de Grenoble, a 310 habitans.

la BATIE, Côte Chaude, dans le Dauphiné, Diocèse de Valence, Parlement & Intendance de Grenoble, Election de Montelimart, a 381 habitans.

la BATIE Dursin, dans le Dauphiné, Diocèse, de Vienne, Parlement & Intendance de Grenoble, Election de Vienne, a 264 habitans.

la BATIE Mongascon, dans le Dauphiné, Diocèse de Vienne, Parlement & Intendance de Grenoble, Election de Vienne, a 234 habitans.

la BATIE Montfalcon, dans le Dauphiné, Diocèse de Gap, Parlement & Intendance de Grenoble, Election de Gap, a 311 habitans.

la BATIE Roland, dans le Dauphiné, Diocèse de Valence, Parlement & Intendance de Grenoble, Election de Montelimart, a 211 habitans.

la BATIE Vieille, dans le Dauphiné, Diocèse de Gap, Parlement & Intendance de Grenoble, Election de Gap, a 298 habitans.

BATLEMONT, *Mons Bartholomei*, ce lieu est en partie du pays Messin à la France, & l'autre partie du Duché de Lorraine, c'est une Annexe de la Paroisse de Boremont & du Diocèse de Toul.

BATILLY, dans le Gâtinois, Diocèse de Sens, Parlement & Intendance de Paris, Election de Nemours, a 961 habitans.

BATILLY, dans le Gâtinois, Diocèse d'Auxerre, Parlement de Paris, Intendance d'Orléans, Election de Gien, a 228 habitans.

BATRESSE, dans le Poitou, Diocèse de Poitiers, Parlement de Paris, Intendance & Election de Poitiers, a 88 habitans.

BATS, dans le Brullois en Gascogne, Diocèse de Condom, Parlement de Bordeaux, Intendance d'Auch, Election de Lomagne, a 269 habitans.

BATS, dans le pays de Chalosse en Gascogne, Diocèse d'Acs, Parlement de Bordeaux, Intendance d'Auch, Election des Lannes, a 189 habitans.

BATSERRE, dans le Nebouzan, Diocèse de Comenges, Parlement de Toulouse, Intendance d'Auch, Recette de Nebouzan a 181 habitans.

BATTANCOURT, dans la Champagne, Diocèse de Châlons, Parlement de Paris, Intendance de Châlons, Election de Vitry-le-François, a 81 habitans.

BATTENANS, dans la Franche-Comté, Diocèse, Parlement & Intendance de Besançon, Recette de Gray, a 145 habitans.

BATTENANS, dans la Franche-Comté, Diocèse, Parlement & Intendance de Besançon, Recette de Vefoul, a 27 habitans.

BATTENHEIM, dans la haute Alsace, Diocèse de Basse, Conseil & Intendance d'Alsace, Recette & Bailliage de Landser, a 500 habitans.

BAT de Séez, son, Ele

BAT re, Con

Bailliage le BA d'Auch, d'Auch,

la BA Cahors, l

Montaub le BA Rhodéz,

Montaub Champ se de Nan

de Nantes

BAVA naut Franço

Dotay, In vôté, & d'u

et des plus c'étoit la C

mais: elle depuis été c

quième sicc de ses ruines

mins, qui c Ville; ce q

le étoit alors ftes ont été

roit que la R rer; c'est po

les chauffées de ses pertes

espece de gr fenfé. Elle a

ce, par la P prend trente-

Recolets, un lège occupé p

vaut quatre c BAUBIA

qui fait partie BAUBIG

dans le Poito de Paris, Inc

Maulcon, a BAUBIG

se de Contan dance de Caé

tans. M. le N gneur & non

BAUBIG se, Parlement

a 150 habitans. BAUBIG

d'Aurun, Parle liage, Grenier

habitans. Ce li a quelques vign che en dépend

BAUBRA Diocèse d'Evre

ce d'Alençon, B

BAUBRY d'Aurun, Par

a 508 habitans.

BATTILLY, dans la Normandie, Diocèse de Sées, Parlement de Rouen, Intendance d'Alençon, Election de Falaize, a 278 habitans.

BAT, dans la basse Alsace, Diocèse de Spire, Conseil & Intendance d'Alsace, Recette & Bailliage d'Haguenaui, a 163 habitans.

le **BATUT**, dans l'Armagnac, Diocèse d'Auch, Parlement de Toulouse, Intendance d'Auch, Election d'Armagnac, a 180 habitans.

le **BATUDE**, dans le Quercy, Diocèse de Cahors, Parlement de Toulouse, Intendance de Montauban, Election de Figeac, a 280 habitans.

le **BATUT**, dans le Rouergue, Diocèse de Rhodéz, Parlement de Toulouse, Intendance de Montauban, Election de Rhodéz, a 218 habitans.

Champ de **BATZ**, dans la Bretagne, Diocèse de Nantes, Parlement de Rennes, Intendance de Nantes, a 360 habitans.

BAV

BAVAY, *Bogacum, & Bayacum*, dans le Haynaut François, Diocèse de Cambrai, Parlement de Douai, Intendance de Haynaut, Siège d'une Prévôté, & d'une Recette, a 714 habitans. Cette Ville est des plus anciennes des Pays-bas: l'on croit que c'étoit la Capitale des Nerviens, du tems des Romains: elle étoit alors très-considérable. Ayant depuis été détruite par les Barbares dans le cinquième siècle, les Villes voisines se sont accrues de ses ruines. L'on voit encore les restes des chemins, qui conduisoient en grand nombre à cette Ville; ce qui fait voir de quelle conséquence elle étoit alors. On estime que ces chemins ou chauffées ont été faites sous l'Empire d'Auguste. Il paroit que la Reine Brunehaut les avoit fait réparer; c'est pourquoi on les appelle dans le Pays, les chauffées de Brunehaut. Bavay n'a pu se rétablir de ses pertes, & ce n'est plus à présent qu'une espede de grande Bourgade ouverte & sans défense. Elle a été cédée avec sa Prévôté à la France, par la Paix de Nimégue. Cette Prévôté comprend trente-cinq Villages. Il y a un Couvent de Recolets, un de Religieuses Pénitentes, & un Collège occupé par les Peres de l'Oratoire. La Cure vaut quatre cens livres.

BAUBIAC, Seigneurie dans le Languedoc, qui fait partie du Duché de Joyeuse.

BAUBIGNY ou S. Aubin de Baubigny, Bourg, dans le Poitou, Diocèse de Poitiers, Parlement de Paris, Intendance de Poitiers, Election de Mauléon, a 102 habitans.

BAUBIGNY, dans la Normandie, Diocèse de Coutances, Parlement de Rouen, Intendance de Caën, Election de Valogne, a 315 habitans. M. le Marquis de Flamanville en est Seigneur & nomme à la Cure.

BAUBIGNY, dans l'Isle de France, Diocèse de Paris, Intendance & Election de Paris, a 110 habitans.

BAUBIGNY, dans la Bourgogne, Diocèse d'Autun, Parlement & Intendance de Dijon, Bailliage, Grenier à sel & Recette de Beaume, a 360 habitans. Ce lieu est situé sur une montagne. Il y a quelques vignes. Les Villages de Suerté & d'Orchel en dépendent alternativement.

BAUBRAY, Bourg, dans la Normandie, Diocèse d'Evreux, Parlement de Rouen, Intendance d'Alençon, Election de Conches, a 1012 habitans.

BAUBRY, dans la Bourgogne, Diocèse d'Autun, Parlement & Intendance de Dijon, a 308 habitans.

BAUCE, dans la Bretagne, Diocèse & Parlement de Rennes, Intendance de Nantes, Recette de Rennes, a 115 habitans.

BAUCHAMP, Bourg, dans l'Anjou, Diocèse d'Angers, Parlement de Paris, Intendance de Tours, Election de Châteaugontier, a 724 habitans.

BAUCHE la Villotte, Montiffaut & Servant, Prévôté Royale ressortissante au Bailliage d'Auxerre.

BAUCHE, dans le Berry, Diocèse de Bourges, Parlement de Paris, Intendance de Bourges, Election de Châteauroux, a 228 habitans.

BAUCHERY, dans la Brie, Diocèse de Sens, Parlement & Intendance de Paris, Election de Provins, a 241 habitans.

BAUCHERY, dans la Bretagne, Diocèse de Vannes, Parlement de Rennes, Intendance de Nantes, Recette de Vannes, a 186 habitans.

BAUD, dans la Bretagne, Diocèse de Vannes, Parlement de Rennes, Intendance de Nantes, a 191 habitans.

BAUDE ou S. Otten de Baude, dans la Normandie, Diocèse de Coutances, Parlement de Rouen, Intendance de Caën, Election de S. Lo, a 390 habitans.

BAUDEAN, dans le Comté de Bigorre, Diocèse de Tarbes, Parlement de Toulouse, Intendance d'Auch, Recette du Comté de Bigorre, a 64 habitans.

BAUDEMANT, dans la Brie, Diocèse de Troyes, Parlement de Paris, Intendance de Châlons, Election de Sezanne, a 136 habitans.

BAUDEMONT ou S. Martin de Baudemont, de Baldo Mont, dans la haute Normandie, Diocèse, Parlement & Intendance de Rouen, Election de Gisors, a 137 habitans. C'est une Baronie & une haute Justice de la Vicomté de Gisors. Son Château avoit été construit pour défendre l'entrée de la Normandie & le passage de la riviere d'Eppe, il tombe en ruine. La haute Justice de la Baronie est établie au Boutg d'Escos & comprend les Paroisses de Baudemont, Bus, Escos, Civieres, Valcorbon, Sources, Boisfroy & la belle Maison de Grumenil. Il y a quelques vignes dans le territoire de Baudemont.

BAUDIER, dans le Gabardan, Diocèse d'Auch, Parlement de Bordeaux, Intendance d'Auch, Recette de Gabardan, a 170 habitans. Ce lieu est situé près des petites Landes, à trois lieus au nord de Gabaret.

BAUDIGNAN, dans le Gabardan, Diocèse d'Auch, Parlement de Bordeaux, Intendance d'Auch, Recette de Gabardan, a 70 habitans. Ce lieu est situé à deux bonnes lieus de Gabaret.

BAUDIGNIES, dans le Hainaut, Diocèse de Cambrai, Parlement de Douai, Intendance d'Hainaut, Recette & Gouvernement du Questenoy, a 226 habitans.

BAUDONCOURT, dans la Franche-Comté, Diocèse, Parlement & Intendance de Besançon, Bailliage & Recette de Vesoul, a 134 habitans.

BAUDONVILLIERS, dans la Champagne, Diocèse de Châlons, Parlement de Paris, Intendance de Châlons, Election de Vitry-le-François, a 190 habitans.

BAUDRES, petit Bourg, dans le Berry, Diocèse de Bourges, Parlement de Paris, Intendance de Bourges, Election de Châteauroux, Grenier à sel de Selles en Berry, a 304 habitans. Ce lieu est situé entre la petite Ville de Lourtout

& le Bourg de Valençay, à deux lieus de l'un & de l'autre. Il est régi par la Coutume de Blois, & dépend du Prédial de cette Ville. Le revenu de la Cure est de deux cens livres, qui avec deux autres cens livres pour celle de Balsème, sont avec peine subsister le même Curé qui les dessert. La Collation de ces deux Cures qui n'en font plus qu'une, dépend du Bourg de Deols & de M. le Prince, à présent Collateur du Prieuré qui a toutes les dixmes de la Paroisse. Le terroir produit bleds, avoine, & bon vin; cette Paroisse est environnée des bois de S. Paul de Leuroux, de Moulins & de Romesac. Il y a une Maison de l'Ordre de Grammont, appelée Brulenoit, que les Moines ont annexée au Prieuré de Villiers, Paroisse de Coulange, au Diocèse de Tours, & laissent tomber en ruine une belle Chapelle environnée d'un grand Bois de futaye, appelé le bois de Grammont, elle vaut près de six cens livres de rente. Le Seigneur de Baudres est M. de Longaunay, Seigneur de Leuroux. La riviere de Leuroux passe au bout de cette Paroisse à l'occident, & va se jeter dans celle de Nahum à Entraignes. Le commerce de ce lieu consiste en laine & froments. On adresse les lettres à Leuroux.

BAUDRECOURT, dans la Champagne, Diocèse de Toul, Parlement de Paris, Intendance de Châlons, Election de Joinville, a 300 habitans. L'Archidiacre de Risuel est Patron de la Cure, ce Village est divisé en deux parties par la petite Riviere de Blezeron, la partie où est l'Eglise s'appelle Baudrecourt la grande, elle appartient à l'Abbaye de Montier-Rander. Baudrecourt la petite est de la Principauté de Joinville.

BAUDRECOURT, dans le pays Messin, Diocèse, Parlement, Intendance & Recette de Metz, a 103 habitans.

BAUDREIX, dans le Bearn, Diocèse de Lescar, Parlement de Pau, Intendance d'Auch, Recette & Sénéchaussée de Pau, a 86 habitans. Ce lieu est situé auprès du Gave de Pau, à une lieue de Nay & à trois lieues de Pau.

BAUDREVILLE, dans la Beauce, Diocèse de Chartres, Parlement de Paris, Intendance d'Orléans. Election de Dourdan, a 317 habitans.

BAUDREVILLE, dans la Normandie, Diocèse de Coutances, Parlement de Rotien, Intendance de Caën, Election de Valogne, a 201 habitans.

BAUDRIBOSC, dans la Normandie, Diocèse, Parlement & Intendance de Rosien, Election de Caudebec, a 110 habitans. M. de Bomarc en est Seigneur.

BAUDRICOURT, dans l'Artois, Diocèse d'Arras, Conseil d'Artois, Intendance d'Amiens, Gouvernement d'Arras, Bailliage & Recette de S. Pol, a 109 habitans.

BAUDRIERES, dans la Bourgogne, Diocèse de Châlons, Parlement & Intendance de Dijon, Bailliage, Grenier à sel & Recette de Châlons, a 360 habitans. Ce lieu est dans un pays de plaines. Il y a quelques vignes.

BAUDUN, *Baudungium*, dans la Provence, Diocèse de Riez, Parlement & Intendance d'Aix, Recette de Montiers, a 368 habitans. Quelques Inscriptions que l'on y voit encore, font connoître que ce lieu est fort ancien, & qu'il étoit même considérable du tems des Romains. On y voit encore la voye qui conduisoit de Fréjus à Riez. Il y avoit autrefois dans son territoire un célèbre Monastere de Religieuses; dédié à sainte

Catherine, de l'Ordre de S. Augustin, & un autre aussi de Filles, sous le nom de S. André *de Orbellis*. **BAVE**, petite Riviere du Quercy, qui passe par S. Seré & se jette dans la Dordonne.

BAVAL ou S. Martin de Baval, dans la Bourgogne, Diocèse de Lion, Parlement & Intendance de Dijon, Bailliage & Recette de Bugey, a 432 habitans.

BAVELENCOURT, dans la Picardie, Diocèse de Noyon, Parlement de Paris, Intendance d'Amiens, Election de Peronne, a 207 habitans.

BAVENT, dans la Normandie, Diocèse de Bayeux, Parlement de Rotien, Intendance & Election de Caën, a 328 habitans.

BAVERANS, dans la Franche-Comté, Diocèse, Parlement & Intendance de Besançon, Bailliage & Recette de Dôle, a 90 habitans.

BAUGA Sou S. Martin de Baugas, dans l'Agénois, Diocèse d'Agen, Parlement & Intendance de Bordeaux, Election d'Agen, a 400 habitans.

BAUGE, *Balgium*, *Baugium*, Ville, sur le Cotésnon, dans l'Anjou, Diocèse d'Angers, Parlement de Paris, Intendance de Tours, Chef-lieu d'une Election & d'une Justice Royale, a 2800 habitans.

BAUGE le vieil, *Baugeium*, Château, dans l'Anjou, Diocèse d'Angers, Parlement de Paris, Intendance de Tours, Election de Baugé, a 3700 habitans. Il y a un Gouverneur, une Prévôté Royale & une Maîtrise des Eaux & Forêts. Ce Château est remarquable par la Victoire que les François remporterent sur les Anglois sous le regne de Charles VII. Il a été bâti par Foulques, ayeul naturel de Foulques Rechin dans le onzième siècle.

BAUGE, *Balgium*, Ville avec titre de Marquisat, dans la Bresse, Diocèse de Lion, Parlement & Intendance de Dijon, Prédial & Recette de Bourg en Bresse, a 655 habitans. Cette Ville est située sur une hauteur à une lieue de Mâcon; elle est composée de deux Communautés, Baugé la Ville, & Baugé le Château; c'est cette dernière qui a le titre de Marquisat. Elle étoit autrefois Capitale de la Bresse, mais Bourg l'a emporté depuis. Les Ducs de Savoye Comtes de Bresse l'ont aliénée en faveur de la Maison d'Urfé; elle est Siège d'un Mandement. Il y a un Hôtel-Dieu.

BAUGENCY. Voyez *Beaugency*.

BAUGERAIS, *Baugeriacum*, *Baugrum*, *Baugeratum*, Abbaye, de l'Ordre de Cîteaux, dans la Touraine, Diocèse de Tours, Parlement de Paris, Intendance de Tours, a 110 habitans. Cette Abbaye est située à trois lieues au nord de Châtillon sur Indre & autant de Loches; elle a été fondée en 1173, par Henry II. Roy d'Angleterre, Comte de Touraine; elle est dédiée à la Vierge. L'Abbé a deux à trois mille livres de revenu, les Religieux environ la moitié.

BAUGIE, dans la Picardie, Diocèse de Noyon, Parlement de Paris, Intendance de Soissons, Election de Noyon, a 225 habitans.

BAUGIES, dans la Picardie, Diocèse de Laon, Parlement de Paris, Intendance de Soissons, Election de Noyon, a 120 habitans. La Cure vaut trois cens livres, le Chapitre de Noyon y nomme. Ce lieu est du Marquisat de Guisart.

BAUGY, *Baugiacum*, Bourg, dans le Berry, Diocèse de Bourges, Parlement de Paris, Intendance & Election de Bourges, Grenier à sel de Villequier, a 405 habitans. La Cure vaut six cens livres; elle est à la nomination du Tresorier de la sainte Chapelle de Bourges. M. de Courtanvaux est Seigneur du lieu,

du lieu, Le terroir est de plusieurs especes, des pâturages laine. Il y a Foires par Janvier, le 29. Ju le 23. Novembre même.

BAUCRUN, Parlement de Paris, Intendance de Reims, Bailliage de Reims, a 200 habitans. Ce lieu est de la Paroisse de Marigny.

BAUCUN, Parlement de Paris, Intendance de Compiègne, Bailliage de Compiègne, a 200 habitans.

BAUCUN, Parlement de Paris, Intendance de Compiègne, Bailliage de Compiègne, a 200 habitans.

BAUCUN, Parlement de Paris, Intendance de Compiègne, Bailliage de Compiègne, a 200 habitans.

BAUCUN, Parlement de Paris, Intendance de Compiègne, Bailliage de Compiègne, a 200 habitans.

BAUCUN, Parlement de Paris, Intendance de Compiègne, Bailliage de Compiègne, a 200 habitans.

BAUCUN, Parlement de Paris, Intendance de Compiègne, Bailliage de Compiègne, a 200 habitans.

BAUCUN, Parlement de Paris, Intendance de Compiègne, Bailliage de Compiègne, a 200 habitans.

BAUCUN, Parlement de Paris, Intendance de Compiègne, Bailliage de Compiègne, a 200 habitans.

BAUCUN, Parlement de Paris, Intendance de Compiègne, Bailliage de Compiègne, a 200 habitans.

BAUCUN, Parlement de Paris, Intendance de Compiègne, Bailliage de Compiègne, a 200 habitans.

BAUCUN, Parlement de Paris, Intendance de Compiègne, Bailliage de Compiègne, a 200 habitans.

BAUCUN, Parlement de Paris, Intendance de Compiègne, Bailliage de Compiègne, a 200 habitans.

BAUCUN, Parlement de Paris, Intendance de Compiègne, Bailliage de Compiègne, a 200 habitans.

BAUCUN, Parlement de Paris, Intendance de Compiègne, Bailliage de Compiègne, a 200 habitans.

BAUCUN, Parlement de Paris, Intendance de Compiègne, Bailliage de Compiègne, a 200 habitans.

BAUCUN, Parlement de Paris, Intendance de Compiègne, Bailliage de Compiègne, a 200 habitans.

BAUCUN, Parlement de Paris, Intendance de Compiègne, Bailliage de Compiègne, a 200 habitans.

BAUCUN, Parlement de Paris, Intendance de Compiègne, Bailliage de Compiègne, a 200 habitans.

BAUCUN, Parlement de Paris, Intendance de Compiègne, Bailliage de Compiègne, a 200 habitans.

BAUCUN, Parlement de Paris, Intendance de Compiègne, Bailliage de Compiègne, a 200 habitans.

BAUCUN, Parlement de Paris, Intendance de Compiègne, Bailliage de Compiègne, a 200 habitans.

BAUCUN, Parlement de Paris, Intendance de Compiègne, Bailliage de Compiègne, a 200 habitans.

BAUCUN, Parlement de Paris, Intendance de Compiègne, Bailliage de Compiègne, a 200 habitans.

BAUCUN, Parlement de Paris, Intendance de Compiègne, Bailliage de Compiègne, a 200 habitans.

un autre
Orbellis.
qui passe
c.

as la Bour-
Intendan-
gey, 2432

Picardie,
is, Inten-
a 207 ha-

, Diocèse
endance &

he-Comté,
Besançon,
habitans.

ans l'Age-
endance de
abitans.

ille, sur se
ngers, Par-
ars, Chef-
oyale, a 2800

naireau, dans
nt de Paris,
augé, a 1700

évoté Roy-
s. Ce Chi-
que les Fran-
s le regne de

es, ayeul ma-
zième siècle.

tre de Mat-
Lion, Parle-
sional & Re-
bitans. Cette

le lieu de Ma-
ommunauté,
au; c'est cette

far. Elle étoit
Bourg l'a em-
potes de Bres-

on d'Usité: el-
an Hôtel-Dieu-
cy.

, Baugrum.
Cîteaux, dans
riement de Pa-

abians. Cette
nord de Chi-
e; elle a été

d'Angleterre,
e à la Vicere,
de revenu,

, Diocèse de
ndance de Soif-
abitans.

, Diocèse de
nce de Soissons,
La Cure vaut

Noyon y nom-
uisfart.

ans le Berry,
aris, Intendance
de Villequier,

ans livres; elle
e la sainte Cha-
ux est Seigneur
du lieu,

du lieu, à cause de son Marquisat de Villequier. Le terroir est fertile en bleds & grains de toute espèce, chanvres excellens: il y a des étangs, des pâturages très bons, sur tout pour les bêtes à laine. Il y a aussi une Garenne. Il s'y tient huit Foires par an, d'un jour chacune; sçavoir le 10. Janvier, le 22. Février, le 25. Avril, le 11. Juin, le 29. Juin, le 21. Septembre, le 9. Octobre & le 23. Novembre. Les Lettres s'adressent à Baugy même.

BAUGY, dans la Bourgogne, Diocèse d'Autun, Parlement & Intendance de Dijon, Bailliage & Recette de Semur en Brionnois, a 246 habitans. Ce lieu est situé sur la Loire, en pays de plaines; il y a quelques vignes. Proche ledit lieu est le Prieuré de Marcigny, de l'Ordre de Cluny, voyez Marcigny.

BAUGY, dans la Picardie, Diocèse de Soissons, Parlement & Intendance de Paris, Election de Compiègne, a 240 habitans.

BAUGY, Bois, dans la Normandie, au Diocèse de Bayeux, situé auprès de Balleroy; il a une lieue de circuit.

BAUJAN, dans le Languedoc, Diocèse de Béziers, Parlement de Toulouse, Intendance de Montpellier, Recette de Béziers, a 520 habitans.

BAVILLIERS, dans la haute Alsace, Diocèse de Bâle, Conseil & Intendance d'Alsace, Bailliage & Recette de Betsfort, a 96 habitans.

BAVINCOURT, dans l'Artois, Diocèse d'Arras, Conseil d'Artois, Intendance d'Amiens, Gouvernance, Bailliage & Recette d'Arras, a 175 habitans.

BAULAC, dans le bas Armagnac, Diocèse d'Auch, Parlement de Toulouse, Intendance d'Auch, Election d'Armagnac, a 170 habitans. Ce lieu est situé dans le pays de Riviere-basse, près de l'Adour, à une lieue de Plaisance, de Casteilau & de la Dezeve.

BAULAY, dans la Franche-Comté, Diocèse, Parlement & Intendance de Besançon, Bailliage & Recette de Vesoul, a 259 habitans.

BAULENS, dans le bas Armagnac, Diocèse de Condom, Parlement de Toulouse, Intendance d'Auch, Election de Lomagne, a 86 habitans.

BAULLE, dans l'Orléanois, Diocèse d'Orléans, Parlement de Paris, Intendance d'Orléans, Election de Beaugency, a 1940 habitans.

BAULON, dans le Bourbonnois, Diocèse de Nevers, Parlement de Paris, Intendance & Election de Moulins, a 580 habitans. Baulon est un Bourg & une Paroisse: à cinq lieues de Moulins, & demi-lieu de la riviere de Loire, située en plaine; terres fortes à froment dans la moitié de la Paroisse, le surplus en bonne varenne à seigle; les foins abondans. Ils se conforment pour la nourriture des bestiaux; les pacages étendus & communs; point de vignes: ils élèvent leurs bestiaux, dont ils tirent un croit & profit considérable; il y a Justice du Sieur de la Plâtrière; & quelques cantons de bois dans une partie de la Paroisse, appartenans à différens Particuliers; point de menus fruits ni étangs. M. le Duc en est Seigneur.

BAULON, dans le pays de Foix, Diocèse de Pamiers, Parlement de Toulouse, Intendance de Rouffillon, Recette de Foix, a 135 habitans.

BAULON & Prunna, dans le Nivernois, Diocèse de Nevers, Parlement de Paris, Intendance de Moulins, Election de Nevers, a 160 habitans. Baulon est une Paroisse située en plaine, à une demi-lieu de la riviere de Loire; terres moitié à seigle & moitié à froment; les foins

abondans, & suffisans pour la nourriture des bestiaux qu'on y élève, dont ils font un commerce considérable: il y a quelques bois, point de menus fruits ni étangs. Messieurs de la Plâtrière & de la Croix en sont Seigneurs.

BAUME les Nones, Ville, dans la Franche-Comté, Diocèse, Parlement & Intendance de Besançon, Chef-lieu d'un Bailliage & d'une Recette, a 1215 habitans. On l'a surnommée *Barne les Nones*, à cause d'un célèbre Monastere de Filles, de l'Ordre de S. Benoît, qui y existoit dès l'an 400. Les Religieuses y font preuve de Noblesse, n'ont point de clôture, & ont trois mille livres de rente. Cette Ville & cette Abbaye sont situées entre Besançon & Montbéliard, dans le Bailliage d'Amont, près la riviere de Doux. Il y a aussi une Abbaye de l'Ordre de Cluny, établie en 926. par le Comte Bernon premier Abbé de Giny. Les Religieux font preuve de noblesse de quatre générations, du côté paternel & maternel. Cette Abbaye est en Commende, & vaut à l'Abbé neuf mille livres.

BAUME, dans la Bourgogne, Diocèse, Parlement & Intendance de Dijon, Recette d'Arnay-le-Duc, a 160 habitans.

la **BAUME**, dans le Dauphiné, Diocèse de Gap, Parlement & Intendance de Grenoble, Election de Gap, a 161 habitans.

la **BAUME**, dans le bas Languedoc, Diocèse d'Uzès, Parlement de Toulouse, Intendance de Montpellier, Recette d'Uzès, a 48 habitans.

la **BAUME** Cornilliane, dans le Dauphiné, Diocèse de Valence, Parlement & Intendance de Grenoble, Election de Valence, a 477 habitans.

la **BAUME** d'Autun, dans le Dauphiné, Diocèse de Valence, Parlement & Intendance de Grenoble, Election de Valence, a 324 habitans.

la **BAUME** de Sampzon, dans le bas Languedoc, Diocèse de Viviers, Parlement de Toulouse, Intendance de Montpellier, Recette de Viviers, a 635 habitans.

BAUME de Trancy, dans le Dauphiné, Diocèse de Valence, Parlement & Intendance de Grenoble, Election de Montelimart, a 186 habitans.

la **BAUME** des Arauds, dans le Dauphiné, Diocèse de Gap, Parlement & Intendance de Grenoble, Election de Gap, a 358 habitans.

la **BAUME** du Chardavon, voyez Chardavon.

la **BAUME** d'Hofstung, dans le Dauphiné, Diocèse de Valence, Parlement & Intendance de Grenoble, Election de Valence, a 240 habitans. Ce lieu a été érigé en Duché-Pairie, sous le nom de Tallard.

BAUME la Roche, dans la Bourgogne, Diocèse de Langres, Parlement & Intendance de Dijon, Présidial, Bailliage & Recette de Châillon, Grenier à sel de Dijon, a 198 habitans. Il y a un Prieuré de l'Ordre de S. Benoît. Ce lieu est situé au pied d'une roche, dans un vallon. Il n'y a qu'une fontaine, qui fait mouvoir un moulin. L'Abbé de S. Seyne est Collateur de la Cure.

BAUMETTES, dans la Provence, Diocèse de Cavaillon, Parlement & Intendance d'Aix, Recette d'Apt, a 281 habitans.

BAUMONT, dans la Normandie, Diocèse de Bayeux, Parlement de Rouen, Intendance de Caën, Election de Bayeux, a 358 habitans.

BAUMONT, dans la Bourgogne, Diocèse d'Auxerre, Parlement de Paris, Intendance de Dijon, Recette d'Auxerre, a 321 habitans.

BAUMONT, dans la Bourgogne, Diocèse

de Châlons, Parlement & Intendance de Dijon, Prétidial & Recette de Châlons, a 136 habitans.

BAUMOTTE les Montbozon, dans la Franche-Comté, Diocèse, Parlement & Intendance de Besançon, Bailliage & Recette de Vesoul, a 185 habitans.

BAUNE, Baronic, dans l'Anjou, Diocèse d'Angers, Parlement de Paris, Intendance de Tours, Election de Baugé, a 1319 habitans.

BAUNE & Chivy, dans la Picardie, Diocèse de Laon, Parlement de Paris, Intendance de Soissons, Election de Laon, a 167 habitans.

BAUNOTTE, dans la Bourgogne, Diocèse de Langres, Parlement & Intendance de Dijon, Bailliage & Election de Châtillon, a 19 habitans.

BAUNY, Bailliage du Haynaut François cédé à la France par la Paix de Nimègue.

BAUNY, dans la Champagne, Diocèse de Reims, Parlement de Paris, Intendance de Châlons, Election de sainte Manehould, a 107 habitans. La Cure vaut trois cens cinquante livres.

BAVON, dans la Champagne, Diocèse de Reims, Parlement de Paris, Intendance de Châlons, Election de Reims, a 100 habitans.

BAUPRE, Abbaye d'hommes, de l'Ordre de Cîteaux, dans la Flandre occidentale, sur la Lys. Son revenu est de quinze mille livres.

BAUPTTE, dans la Normandie, Diocèse de Coutances, Parlement de Rotien, Intendance de Caën, Election de Carentan, a 190 habitans. Il y a un Prieuré de l'Ordre de S. Benoît, & un passage sur la rivière de Sere.

BAUPTOIS, petit pays du Coutantin, dans la basse Normandie, vers Carentan, à l'entrée de la presqu'île du Coutantin. Ce pays est extrêmement abondant en pâturages; il prend son nom du Village de Baupre. Ses lieux principaux sont Pretor, Baute, Apperville, Coigny, Vindefontaine, les Montiers, & douze autres Paroisses. Il compose aussi un Doyenné, & donne le nom à un Archidiaconé du Diocèse de Coutances.

BAUPUY & Varennes, dans le Bourbonnois, Diocèse de Nevers, Parlement de Paris, Intendance & Election de Moulins. Baupuy a 88 habitans, & Varennes a 460 habitans. Baupuy Paroisse, & Varennes Ville, sont à six lieues de Moulins, à un lieu de l'Allier en plaine; terres fortes & bonnes varennes, moitié à froment & moitié à seigle, quelques orges & avoines; les foins abondans aussi-bien que les pacages, qui produisent un commerce de bestiaux assez considérable, sans bois, étangs ni menus fruits; il y a quelques vignes dans la Paroisse, d'un produit médiocre: à l'égard de la ville de Varennes, elle est pauvre, peu peuplée, les habitans paresseux, & ne faisant aucun commerce, quoique sur le passage de Paris à Lion. M. Duc en est Seigneur.

BAUREICH, dans la Guienne, Diocèse, Parlement, Intendance & Election de Bordeaux, a 547 habitans.

la **BAUSANNE**, dans la Bretagne, Diocèse de S. Malo, Parlement de Rennes, Intendance de Nantes, Recette de S. Malo, a 161 habitans.

BAUSSAT, dans l'Auvergne, Diocèse de Clermont, Parlement de Paris, Intendance de Riom, Election d'Issoire, a 363 habitans.

BAUSSAYS, dans le Poitou, Diocèse de Poitiers, Parlement de Paris, Intendance de Poitiers, Election de S. Maixant, a 606 habitans.

les **BAUSSELS**, dans le bas Languedoc, Diocèse d'Alais, Parlement de Toulouse, Inten-

dance de Montpellier, Recette d'Alais, a 88 habitans.

BAUSSENQUES, Terres en Provence, qui ont pris leurs noms, de ce qu'elles appartiennent à la Maison de Baux, en espee de Souveraineté. Elles sont au nombre de soixante-dix-neuf Villes ou Villages, & comparoissent aux Etats de Provence sous ce nom, avec les Terres adjacentes, séparément du reste de la Province.

le **BAUSSET**, dans la Provence, Diocèse de Marseille, Parlement, Intendance, Viguerie & Recette d'Aix, a 290 habitans.

BAUTHEIL, dans la Brie, Diocèse de Meaux, Parlement & Intendance de Paris, Election de Coulomiers, a 339 habitans.

BAUTHEMONT, dans la Champagne, Diocèse de Reims, Parlement de Paris, Intendance de Châlons, Election de Rhetel, a 187 habitans.

BAUTIGNY, dans le Cambresis, Diocèse de Cambrai, Parlement de Douay, Intendance de Lille, Recette & Subdelegation de Cambrai, a 151 habitans.

BAUTIRAN, dans la Guienne, Diocèse, Parlement, Intendance & Election de Bordeaux, a 1027 habitans.

BAUTOR, dans la Picardie, Diocèse de Laon, Parlement de Paris, Intendance de Soissons, Election de Laon, a 451 habitans.

BAUTOT, dans la Normandie, Diocèse, Parlement, Intendance & Election de Rotien, a 196 habitans. M. le Président de Bornieres en est Seigneur.

BAUVILLE, dans la Normandie, Diocèse, Parlement & Intendance de Rotien, Election d'Arques, a 58 habitans. M. Asselin en est Seigneur.

BAUVILLIERS, Marquisat, dans la Prevôté de Mondidier en Picardie. Il appartient au Comte de la Mothe Houdancourt, & rapporte neuf mille livres de revenu.

BAUVIN, dans la Flandre Valonne, Diocèse de Tournay, Parlement de Douay, Intendance, Subdelegation & Recette de Lille, a 467 habitans.

BAUVOISIN, dans le Languedoc, Diocèse de Nîmes, Parlement de Toulouse, Intendance de Montpellier, Recette de Nîmes, a 483 habitans.

les **BAUX** de Breteuil, Bourg, dans la Normandie, Diocèse d'Evreux, Parlement de Rotien, Intendance d'Alençon, Election de Conches, a 183 habitans.

le **BAUX**, dans le haut Languedoc, Diocèse, Parlement, Intendance & Recette de Toulouse, a 338 habitans.

les **BAUX**, Bourg, *Bauxium*, dans la Provence, Diocèse d'Arles, Parlement & Intendance d'Aix, Viguerie & Recette des Terres adjacentes, a 468 habitans. Ce Bourg est à trois lieues à l'orient d'Arles sur une montagne, avec un Château ancien qui étoit autrefois très fort. C'étoit ci-devant une Baronic très-considérable, qui a donné le nom à une ancienne Maison des plus illustres, qui a été très-puissante. Elle possédoit tout ce que nous appellons à présent Terres Bausseuses, avec une partie du Dauphiné: ils ont été Princes d'Orange, Comtes de Forcalquier, & Seigneurs en partie de Marseille. Les derniers ont voulu prendre le nom de Rois d'Arles, & les Comtes de Provence & Rois de Naples ont eu beaucoup de peine à les obliger à leur faire hommage. Cette Terre appartient à présent à M. le Prince de Monaco.

BA
Puy, P
pellier,
BA
se, Par
se, a 4
BA
Bafas, E
tion de
BA
icans, P
Election

BAX
Parleme
Ricux, a

BA
Parleme
tion de R
cens livre

BA
gres, Parl
Election d

BA
lement &
Recette de

BAYA
lat, Parle
tion de Sa

BAYA
ment, Inte
habitans.

BA
Diocèse de
dance & El

une des qu
Comté de
est située d

BA
cèse de No
d'Amiens,

BA
gouleme, P
moges, Ele

BA
Clermont,

Moulins, B
Bayer est un

viere de Sic
une lieu de

res moitié fo
gle, orge &

rées de bois
naux, peu d

Cure vaut en
S. Pourçain C

la Seigneurie
s'adressent à

la Mission en
BA
Langres, Par

lons, Ele
BA
la basse Norm
dance de Ca
habitans. Elle
ne Vicomté,

is, à 88 ha-
 a Provence,
 lles apparte-
 ce de Souve-
 ante-dix-neuf
 aux Etats de
 rres adjacence.
 ce, Diocèse
 ce, Viguerie
 , Diocèse de
 e Paris, Elec-
 Champagne,
 Paris, Intendan-
 , à 187 habi-
 resis, Diocèse
 y, Intendance
 de Cambrai,
 ne, Diocèse,
 de Bordeaux,
 e, Diocèse de
 ndance de Soif-
 bitans.
 die, Diocèse,
 de Roüen, à 196
 ieres en est Sei-
 mandie, Diocè-
 roüen, Election
 elin en est Sei-
 at, dans la Pre-
 l appartient au
 rt, & rapporte
 Valonne, Dio-
 Dotiay, Inten-
 de Lille, à 457
 guedoc, Diocèse
 Intendance de
 à 483 habitans.
 g, dans la Nor-
 ment de Roüen,
 e-Conches, à 185
 guedoc, Diocè-
 ette de Toulou-
 ans la Provence,
 ndance d'Air,
 jacentes, à 468
 lieus à l'orient
 un Château an-
 étoit ci-devant
 qui a donné le
 s plus illustres,
 doit tout ce que
 ussennes, avec
 été Princes d'O-
 & Seigneurs en
 ont voulu pren-
 les Comtes de
 beaucoup de pei-
 ge. Cette Terre
 ce de Monaco.

BAUZAC, dans le Languedoc, Diocèse du Puy, Parlement de Toulouse, Intendance de Montpellier, Recette du Puy, à 1350 habitans.

BAUZELLE, dans le Languedoc, Diocèse, Parlement, Intendance & Recette de Toulouse, à 486 habitans.

BAUZIAC, dans le Basadois, Diocèse de Basas, Parlement & Intendance de Bordeaux, Election de Condom, à 47 habitans.

BAUZY, dans l'Orléanois, Diocèse d'Orléans, Parlement de Paris, Intendance d'Orléans, Election de Beaugency, à 300 habitans.

BAX

BAX, dans le Languedoc, Diocèse de Rieux, Parlement & Intendance de Toulouse, Recette de Rieux, à 138 habitans.

BAY

BAY, dans la Champagne, Diocèse de Reims, Parlement de Paris, Intendance de Châlons, Election de Reims, à 425 habitans. La Cure vaut trois cens livres.

BAY, dans la Champagne, Diocèse de Langres, Parlement de Paris, Intendance de Châlons, Election de Langres, à 168 habitans.

BAY, dans la Franche-Comté, Diocèse, Parlement & Intendance de Belançon, Bailliage & Recette de Gray, à 159 habitans.

BAYAC, dans le Périgord, Diocèse de Sarlat, Parlement & Intendance de Bordeaux, Election de Sarlat, à 913 habitans.

BAYAS, dans la Guienne, Diocèse, Parlement, Intendance & Election de Bordeaux, à 432 habitans.

BAYE & la Paroisse, dans la Champagne, Diocèse de Châlons, Parlement de Paris, Intendance & Election de Châlons, à 657 habitans. C'est une des quatre anciennes Baronies mouvantes du Comté de Châlons; une partie de son territoire est située dans la Briç.

BAYENCOURT, dans la Picardie, Diocèse de Noyon, Parlement de Paris, Intendance d'Amiens, Election de Peronne, à 308 habitans.

BAYERS, dans l'Angoumois, Diocèse d'Angoulême, Parlement de Paris, Intendance de Limoges, Election d'Angoulême, à 350 habitans.

BAYET, dans le Bourbonnois, Diocèse de Clermont, Parlement de Paris, Intendance de Moulins, Election de Gannat, à 228 habitans. Bayet est une Paroisse située en plaine, sur la riviere de Sioulles, à deux lieus de l'Allier, & à une lieue de la ville de S. Pourçain. Ce sont terres moitié fortes & moitié legeres, à froment, seigle, orge & avoine, petit vignoble, vingt septreces de bois taillis; quelques pacages & communaux, peu de profit des bestiaux & des fruits. La Cure vaut environ cinq cens livres; l'Abbaye de S. Pourçain Ordre de S. Benoît en a la collation & la Seigneurie, qui est un simple Fief. Les Lettres s'adressent à S. Pourçain. M. le Duc & les P. P. de la Mission en sont Seigneurs.

BAYET, dans la Champagne, Diocèse de Langres, Parlement de Paris, Intendance de Châlons, Election de Bar-sur-Aube, à 170 habitans.

BAYEUX, *Bajoca*. Ville & Evêché, dans la basse Normandie, Parlement de Roüen, Intendance de Caën, Chef-lieu d'une Election, à 7430 habitans. Elle est encore Siège d'un Bailliage, d'une Vicomté, d'une Maréchaussée, d'une Amirau-

té, d'une Maîtrise des Eaux & Forêts, & d'un Grenier à sel. Les Sentences du Bailliage sont rendus au nom du Baillif de Caën. Cette Ville est fort ancienne, elle étoit Capitale des peuples *Biduaessex*. Quelques-uns veulent qu'elle étoit autrefois nommée *Argenus*; mais rien ne le confirme. Elle étoit ci-devant confidérable; mais l'agrandissement de Caën lui a beaucoup nui. Elle a même cedé à cette dernière la qualité de Capitale du Bessin. Bayeux est située sur la riviere d'Aure, à une lieue & demie de la mer, près de la fosse de Soucy, qui est une prairie en forme de bassin, environnée de hauteurs, où se précipitent dans la terre les rivieres d'Aure & de Drome, par plusieurs trous: la riviere d'Aure divise cette Ville en deux parties, qui comprennent quatorze Paroisses. Outre le Prieuré de S. Vigor, de l'Ordre de S. Benoît de la Congrégation de S. Maur, & celui de la Chenay, de l'Ordre de S. Augustin, il y a encore des Cordeliers, des Augustins, des Capucins, des Benedictines, des Ursulines, des Sœurs de la Charité, des Hospitalieres, un Hôtel-Dieu & un Hôpital général. Son Eglise Cathédrale est dédiée à Notre-Dame; son portail & ses trois clochers méritent d'être vus; son Chapitre est de cinquante-quatre Chanoines. L'Evêché vaut soixante mille livres, c'est un des plus considérables de la Province, il comprend six cens quinze Paroisses; l'Evêque prétend être le premier Suffragant de Roüen. Cette Ville est abonnée pour la Taille. Les habitans ont beaucoup d'inclination pour le commerce; cependant il n'y en a gueres d'autres que celui de cuirs.

BAYEUX, dans l'Artois, Diocèse d'Arras, Conseil d'Artois, Intendance d'Amiens, Gouvernance, Bailliage & Recette d'Arras, à 243 habitans.

BAYLABATS, dans le bas Armagnac, Diocèse d'Auch, Parlement de Toulouse, Intendance d'Auch, Election d'Altillac, à 286 habitans. C'est un petit lieu situé entre Simore & Saramont, & entre les rivieres de Gimone & de Lauze.

BAYNES, dans la Normandie, Diocèse de Bayeux, Parlement de Roüen, Intendance de Caën, Election de Bayeux, à 193 habitans.

BAYNES, dans la Champagne. Il y a une manufacture de Draperie.

BAYON, dans la Guienne, Diocèse, Parlement, Intendance & Election de Bordeaux, à 522 habitans.

BAYONNE, *Bayonna*. Ville & Siège d'Evêché, Capitale du pays de Labour & de celui des Basques, Parlement de Bordeaux, Intendance d'Auch, Chef-lieu d'une Recette, à 8000 habitans. Elle est encore Siège d'une Sénéchaussée & d'une Amirauté; il y a un Hôtel des Monnoyes. Cette Ville ne passe pas pour ancienne, elle n'a eu des Evêques que dans le dixième siècle: son Diocèse s'étendoit autrefois dans la Biscaye. Mais Philippe II. en a fait démembrer la partie qui est en Espagne, sous prétexte de l'hérésie qui se répandoit en France. Cette partie étoit d'abord gouvernée par un Vicaire Apostolique, & ensuite elle a été unie au Diocèse de Pampelune.

Cette Ville est située au confluent de l'Adour & de la Nive, près de l'embouchure de la premiere; elle est très-forte, & a une très-bonne Citadelle carrée, fortifiée à la maniere de M. de Vauban, & deux bons Châteaux. On croit que le nom ancien de cette Ville étoit *Lapurdum*, qui a donné le nom au pays de Labour; aussi ses premiers Evêques se font nommez jusqu'au dou-

zième siècle *Episcopi Lapurdenses*. Quelques Seigneurs veulent que ce *Lapurdum* fut un Château considérable, qui a été tellement détruit autrefois, qu'on ne peut en reconnoître la place. Alors les Evêques n'auront pris le nom de *Lapurdenses*, que du pays de Labour. Sanson a cru que Bayonne étoit l'ancienne *Aqua Tarbellica*, il falloit qu'il n'eût pas fait assez d'attention aux dilances des Itinéraires, qui font juger que c'est plutôt la ville d'Acqs, pour laquelle le nom ancien, qui lui en est resté, joint aux bains d'eaux chaudes qui y sont encore, doivent faire déterminer. L'on dérive le nom de Bayonne des deux mots Basques, *Baye* & *Ona*, qui signifient bon Havre ou bon Port. En effet, quoique son Port soit de difficile entrée, cependant il est très-bon & très-considérable pour le grand commerce que les étrangers y viennent faire, en emportant les vins qu'on recueille en abondance aux environs de Bayonne, & beaucoup d'autres marchandises en échange des épiceries qu'ils y apportent. Les habitans sont bons hommes de mer, & vont commercer dans toutes les parties du monde, sans négliger la pêche de la balaine & de la morue à laquelle ils sont fort experts. La Nive & l'Adour partagent cette Ville en trois, la grande Ville, la petite Ville & le Bourg du Saint-Esprit. C'est dans cette dernière partie que sont établis un grand nombre de Juifs fort riches, protegez par M. le Duc de Grammont. Ce Bourg du Saint-Esprit est du Diocèse d'Acqs; il y a un petit Chapitre fondé par Louis XI. Les Bourgeois ont la Garde de deux des trois Portes de la Ville. Il y a un Etat Major; c'est un Gouvernement particulier du Gouverneur militaire de la Province de Guienne & de Gascogne. Son Diocèse ne comprend plus que soixante-douze Paroisses, dont trente-cinq sont dans le pays de Labour, & le reste dans la basse Navarre. L'Evêché ne vaut que douze mille livres. Les jansénistes de Bayonne sont en parolle avec ceux de Mayence. Bayonne a eu des Vicaires dès l'an 1060: jusqu'en 1205. que Jean Sans-terre Roy d'Angleterre & Duc de Guienne, réunit cette Vicomté au Duché de Guienne. La Sénéchaussée de Bayonne ressortit au Prêlial d'Acqs. Il y a un Collège dans la ville de Bayonne, régi par des Prêtres. L'Eglise Cathédrale est dédiée à Notre-Dame, son Chapitre est composé de douze Chanoines; il y a des Dominicains, des Capucins, des Cordeliers, des Augustins & un Couvent de Carmes.

B A Y O N S, dans la Provence, Diocèse de Gap, Parlement & Intendance d'Aix, Vignerie & Recette de Sileron, a 334 habitans.

B A Y O N V I L L E, dans la Champagne, Diocèse de Reims, Parlement de Paris, Intendance de Châlons, Election de Rhetel, a 488 habitans. La Cure vaut quatre cens livres.

B A Y O N V I L L E R, dans la Picardie, Diocèse d'Amiens, Parlement de Paris, Intendance d'Amiens, Election de Montdidier, a 609 habitans.

B A Y S, dans le Languedoc, Diocèse de Viviers, Parlement de Toulouse, Intendance de Montpellier, Recette de Viviers, a 990 habitans.

B A Z

B A Z A C, dans la Saintonge, Diocèse de Saintes, Parlement de Bordeaux, Intendance de la Rochelle, Election de Saintes, a 314 habitans.

le **B A Z A C L E**, Moulin à eau singulier, situé sur la Garonne, un peu au-dessus de Toulouse;

il a seize meules qui vont toutes à la fois, sans qu'on entende aucun bruit: ce Moulin est remarquable par sa grandeur & par sa fabrique, chaque meule peut moudre quarante cinq septiers de bled par jour; il rapporte plus de cens vingt mille livres de rente à ses Propriétaires.

B A Z A D O I S, *Vasateris Pagus*, pays de la Gascogne, qui a pris son nom de ses anciens peuples *Vasates*. Ce pays après avoir été conquis comme les autres de ces contrées, par les Goths & après par les François, a toujours obéi dans la suite aux Ducs de Gascogne, aux Ducs d'Aquitaine & aux Anglois, jusqu'à ce que ces derniers en ayent été chassés, comme de toute la France par Charles VII. Le Bazadois est borné au septentrion & à l'occident par le Bourdelois, à l'orient par l'Agenois, & au midi par le Condomois. La partie méridionale de ce pays est fabuleuse; c'est où commencent les grandes Landes, il est compris tout entier sous l'Election de Condom. Ses rivières principales sont la Garonne, le Drot & la rivière d'Avance. Ses principales Villes sont Bazas, la Reole, sainte Basaille & Langon. Sa Sénéchaussée s'étend jusqu'au Bigorre & au Bearn.

B A Z A N C O U R T, dans la Champagne, Diocèse de Reims, Parlement de Paris, Intendance de Châlons, Election de Reims, a 440 habitans. Ce lieu est du Doyenné de Lavannes.

B A Z A N C O U R T sur Bar, dans la Champagne, Diocèse de Reims, Parlement de Paris, Intendance de Châlons, Election de Reims, a 15 habitans.

B A Z A N C O U R T, dans la Picardie, Diocèse de Beauvais, Parlement & Intendance de Paris, Election de Beauvais, a 139 habitans.

B A Z A N C O U R T, dans la Champagne, Diocèse de Reims, Parlement de Paris, Intendance de Châlons, Election de Châlons, a 860 habitans. La Cure vaut cinq à six cens livres.

B A Z A N E, dans la Champagne, Diocèse de Reims, Parlement de Paris, Intendance de Châlons, Election de Reims, a 486 habitans. La Cure vaut cinq cens cinquante livres.

B A Z A R N E S, dans la Champagne, Diocèse de Langres, Parlement & Intendance de Paris, Election de Tonnerre, a 405 habitans.

B A Z A S, *Cassio, Vasates*, Ville & Evêché, Capitale du Bazadois, Parlement & Intendance de Bordeaux, Election de Condom, a 1866 habitans. Cette Ville est fort ancienne, puisque Ptolomée en fait mention sous le nom de *Cassio*, Capitale des *Vasates*; son Evêché est des premiers de la Gaule; ses Evêques l'ont été de toute la Gascogne, pendant les incursions des Sarrasins & des Normans, jusqu'au onzième siècle. Bazas est Siège d'une Prévôté, d'une Sénéchaussée, d'un Prêlial & d'une Justice Royale non ressortissante.

Elle est située sur une montagne à deux lieues & demie au midi de la Garonne. C'étoit la patrie du célèbre Poète Ausone, Precepteur de l'Empereur Gracien qui s'éleva au Consulat. Son Evêché est bien ancien, puisque l'on voit la souscription d'un de ses Evêques au Concile d'Agde en 506. Il comprend deux cens trente-quatre Paroisses & trente-sept Annexes. Sa Cathédrale est dédiée à S. Jean; son Chapitre est composé de six Dignitez & de dix-huit Canonicaux. Il y a dans la Ville trois Paroisses & un Collège, gouverné par les Barnabites.

B A Z A U G E S, dans la Saintonge, Diocèse de Saintes, Parlement de Bordeaux, Intendance de

de la Ro-

habitans.

B A Z

Bourges,

ges, a 26

de Châte

B A Z E

ges, Parle

Election d

B A Z E

de Reims

Châlons,

La Cure v

B A Z E

Limoges,

lins, Elect

lard dépen

C'est terres

avoine de

abondans,

quelques b

Les habitans

Châteauvieu

B A Z E M

cèse, Parle

a 412 habit

B A Z E M

cardie, Dio

Intendance c

habitans.

B A Z E N

cèse de Baye

ce de Caën,

B A Z E R

Montauban,

& Election d

B A Z E T

se de Tarbes,

ce d'Auch, R

habitans.

le **B A Z E U**

Limoges, Par

Election de L

B A Z E U I

Rhodes, Parl

Montauban,

Il y a des mir

a discontinué

vingt ans.

B A Z I A N

se d'Auch, Pa

d'Auch, Electi

B A Z I C O

cèse, Parle

de Gisors, a 2

B A Z I N C

cèse de Beauv

ce de Soissons,

bitans.

B A Z I N V A

cèse, Parle

d'Eu, a 49 hab

B A Z O C H

dans le Perche,

Rouën, Intenda

tagne, a 1012 h

de Thimerais,

ce du Perche, p

de l'Isle de Fran

ronie, qui resso

la **B A Z O C**

cèse de Bayeux,

de la Rochelle, Election de S. Jean d'Angely, a 131 habitans.

BAZAGETTE, dans le Berry, Diocèse de Bourges, Parlement de Paris, Intendance de Bourges, a 160 habitans. Ce lieu est de l'Archi-Prieuré de Château-Roux.

BAZEAGE, dans le Berry, Diocèse de Bourges, Parlement de Paris, Intendance de Bourges, Election de la Châtre, a 189 habitans.

BAZEILLE, dans la Champagne, Diocèse de Reims, Parlement de Paris, Intendance de Châlons, Souveraineté de Sedan, a 511 habitans. La Cure vaut cinq à six cens livres.

BAZELARD, dans la Marche, Diocèse de Limoges, Parlement de Paris, Intendance de Moulins, Election de Gucret, a 338 habitans. De Bazelard dépend l'Age, Pourret & la Chapelle Baffoué. C'est terres très-legeres à seigle, bled noir & petite avoine de peu de rapport, les foins & pacages peu abondans, & de mauvaiss qualité, peu de fruits, quelques bois modernes de peu de conséquence. Les habitans sont fort pauvres. M. le Comte de Châteauevier en est Seigneur.

BAZEMONT, dans l'Isle de France, Diocèse, Parlement, Intendance & Election de Paris, a 412 habitans.

BAZENTIN, grand & petit, dans la Picardie, Diocèse de Noyon, Parlement de Paris, Intendance d'Amiens, Election de Peronne, a 224 habitans.

BAZENVILLE, dans la Normandie, Diocèse de Bayeux, Parlement de Rouen, Intendance de Caën, Election de Bayeux, a 205 habitans.

BAZERAC, dans le Quercy, Diocèse de Montauban, Parlement de Toulouse, Intendance & Election de Montauban, a 196 habitans.

BAZET, dans le Comté de Bigorre, Diocèse de Tarbes, Parlement de Toulouse, Intendance d'Auch, Recette du Comté de Bigorre, a 70 habitans.

le BAZEUGE, dans le Limosin, Diocèse de Limoges, Parlement de Bordeaux, Intendance & Election de Limoges, a 455 habitans.

BAZEULF, dans le Rotiergue, Diocèse de Rhodéz, Parlement de Toulouse, Intendance de Montauban, Election de Rhodéz, a 200 habitans. Il y a des mines de fer & d'azur, auxquelles on a discontinué de travailler depuis plus de quatre-vingt ans.

BAZIAN, dans le bas Armagnac, Diocèse d'Auch, Parlement de Toulouse, Intendance d'Auch, Election d'Armagnac, a 86 habitans.

BAZICOURT, dans la Normandie, Diocèse, Parlement & Intendance de Rouen, Election de Gisors, a 245 habitans.

BAZINCOURT, dans la Picardie, Diocèse de Beauvais, Parlement de Paris, Intendance de Soissons, Election de Clermont, a 310 habitans.

BAZINVALLE, dans la Normandie, Diocèse, Parlement & Intendance de Rouen, Election d'Eu, a 49 habitans.

BAZOCHE, Justice Royale & Vicomté, dans le Perche, Diocèse de Sées, Parlement de Rouen, Intendance d'Alençon, Election de Mortagne, a 1012 habitans. Ce lieu est dans le pays de Thimerais, qui a été demeuré de la Province du Perche, pour faire partie du Gouvernement de l'Isle de France. Elle est aussi Siège d'une Baronie, qui ressortit au Présidial de Chartres.

la **BAZOCHE**, dans la Normandie, Diocèse de Bayeux, Parlement de Rouen, Intendan-

ce de Caën, Election de Vire, a 345 habitans.

BAZOCHE, dans la Normandie, Diocèse de Sées, Parlement de Rouen, Intendance d'Alençon, Election de Falaise, a 733 habitans.

BAZOCHES, dans la Normandie, Diocèse du Mans, Parlement de Rouen, Intendance d'Alençon, Election de Domfron, a 110 habitans.

BAZOCHES, dans la Champagne, Diocèse de Sens, Parlement & Intendance de Paris, Election de Nogent-sur-Seine, a 470 habitans.

BAZOCHES, dans la Brie, Diocèse de Sens, Parlement & Intendance de Paris, Election de Provins, a 356 habitans. M. Rapin de Vau-real en est Seigneur.

BAZOCHES, dans la Beauce, Diocèse de Chartres, Parlement & Intendance de Paris, Election de Montfort-l'Amaury, a 645 habitans.

BAZOCHES, dans le Poitou, Diocèse de la Rochelle, Parlement de Paris, Intendance de Poitiers, Election de Mauléon, a 306 habitans.

BAZOCHES, Bois, dans la Normandie, de trois cens quarante arpens, dépendant de la Grurie de Falaise.

BAZOCHES, Bourg, dans le Poitou, Diocèse de Laon, Parlement de Paris, Intendance de Poitiers, Election de Fontenay, a 366 habitans.

BAZOCHES les Galerans, Bourg, dans l'Orléanois, Diocèse d'Orléans, Parlement de Paris, Intendance & Election d'Orléans, a 947 habitans.

BAZOCHES les Hautes, dans l'Orléanois, Diocèse d'Orléans, Parlement de Paris, Intendance & Election d'Orléans, a 407 habitans.

la **BAZOGÉ**, Bourg & Château, dans le Maine, Diocèse du Mans, Parlement de Paris, Intendance de Tours, Election du Mans, a 980 habitans.

la **BAZOGÉ**, dans la Normandie, Diocèse d'Avranches, Parlement de Rouen, Intendance de Caën, Election de Mortain, a 348 habitans.

la **BAZOGÉ** Montpiuson, dans le Maine, Diocèse du Mans, Parlement de Paris, Intendance de Tours, Election de Mayenne, a 210 habitans.

BAZOIS, petit pays, composé de plusieurs vallées, dont les unes sont dans le Morvant, & les autres dans le Nivernois, au pied des montagnes du Morvant; Moulins en Gilbert passé pour en être la plus considérable Ville, les autres sont Decize, Luzy, Cercy, S. Saulge, Châtillon & Montrouillon; elles sont arrosées des rivières d'Arnone, Canne, Alesne, Andarge, &c. Ces vallées produisent du froment & du seigle en petite quantité; mais elles abondent en pâturages, en bois & en mines de charbon de terre.

BAZOLLES, dans le Nivernois, Diocèse de Nevers, Parlement de Paris, Intendance de Moulins, Election de Nevers, a 307 habitans. Bazolles est une Paroisse située en plaine; terre à froment, seigle & autres grains; pacages très-étendus; les foins sont plus que suffisans pour la nourriture des bestiaux, dont ils font commerce; beaucoup de bois taillis, appartenans à M. de Bissy qui en est Seigneur.

BAZONCOURT, dans le pays Messin, Diocèse, Parlement, Intendance & Recette de Metz, a 90 habitans.

la **BAZOQUE**, dans la Normandie, Diocèse de Bayeux, Parlement de Rouen, Intendance de Caën, Election de Bayeux, a 500 habitans.

BAZOQUES, dans la Normandie, Diocèse de Lisieux, Parlement de Rouen, Intendance

d'Alençon, Election de Lifieux, a 418 habitans.

BAZORDAN, dans le haut Armagnac, Diocèse de Comenges, Parlement de Toulouse, Intendance d'Auch, Recette des quatre Vallées, a 86 habitans. Ce lieu est dans la vallée de Magnoac, à une lieue & demie de Mauléon.

la **BAZOUGE** des Alleuds, Bourg, dans le Maine, Diocèse du Mans, Parlement de Paris, Intendance de Tours, Election de Laval, a 885 habitans.

la **BAZOUGE** de Chemeré, Bourg, dans le Maine, Diocèse du Mans, Parlement de Paris, Intendance de Tours, Election de Laval, a 1060 habitans.

BAZOUGERS, Bourg, dans le Maine, Diocèse du Mans, Parlement de Paris, Intendance de Tours, Election de Laval, a 1164 habitans.

BAZOUGES, Bourg, dans l'Anjou, Diocèse d'Angers, Parlement de Paris, Intendance de Tours, Election de Château-Gontier, a 1388 habitans.

BAZOUGES, dans l'Anjou, Diocèse d'Angers, Parlement de Paris, Intendance de Tours, Election de la Fleche, a 1109 habitans.

BAZUGE, Bois, de cent cinquante arpens, dans la Maîtrise de Castelnaudari.

BAZUS, Justice Royale, dans le haut Armagnac, Diocèse de Comenges, Parlement de Toulouse, Intendance d'Auch, Recette des quatre Vallées, a 681 habitans. Ce lieu est au bord de la Riviere & dans la vallée de Nerthe, à une lieue au midi d'Arreau.

BAZUS, dans le Languedoc, Diocèse, Parlement, Intendance & Recette de Toulouse, a 402 habitans.

B E A

BEAIGNE, voyez Baigne.

BEALCHAMP, dans la Normandie, Diocèse, Parlement & Intendance de Rouen, Election d'Eu, a 840 habitans. M. le Duc du Maine en est Seigneur.

BEARD, dans le Nivernois, Diocèse de Nevers, Parlement de Paris, Intendance de Moulins, Election de Nevers, a 80 habitans. Cette Paroisse est située sur la Loire, à quatre lieues de Nevers; elle relève du Bailliage de Druy, & par appel à S. Pierre-lez-Moutier; le terroir n'est propre qu'au seigle. Les bois font le principal commerce. M. le Comte de Druy en est Seigneur, & y a haute, moyenne & basse Justice. Les lettres s'adressent à Nevers.

BEARN, Province, qui donne le nom à un Gouvernement Militaire, qui comprend le Bearn & la Navarre. Ce Gouvernement est borné au septentrion par les Lannes & le pays de Marfan, à l'orient par l'Armagnac & le Bigorre, au midi par les Pyrenées qui le separent de l'Espagne, & à l'occident par le pays de Labour.

Le Bearn a pris son nom de l'ancienne Ville de *Denbarnum*, dont font mention les Itinéraires Romains, & qui fut détruite par les Normands, lorsqu'ils désolèrent ce pays. On croit que l'on a bâti sur ses ruines la ville de Lescar. Ce pays après avoir appartenu aux Gorbis & aux François, a obéi aux Gascons qui y ont fait leur première résidence, lors de leur entrée dans la France. Les Ducs d'Aquitaine, qui leur ont succédé, l'ont fait gouverner par des Vicomtes, qui dans la suite sont devenus Souverains. Cette Souveraineté a passé dans les Maisons de Bigorre, de Moncade, de Grailly, d'Albret & de Bourbon-Vendôme, & a

été réunie à la Couronne par Henry IV. Ces Princes avoient établi un Conseil Souverain à Pau, qui a été converti en Parlement, auquel Louis XIII. a uni la Chancellerie de S. Palais & de Navarre. La Reine Jeanne d'Albret, épouse d'Antoine de Bourbon de Vendôme pere d'Henry IV. y avoit introduit le Calvinisme, & détruit la Religion Catholique, qui y a été rétablie par Louis XIII. Les principales Villes de cette Province sont Pau sa Capitale; Morlas, ancienne résidence des Princes; Lescar & Oleron Evêchez; Orthez, résidence des premiers Princes de Bearn. Ses rivieres les plus remarquables, sont les deux Gaves de Pau & d'Oleron, à l'occasion desquels l'on a autrefois divisé cette Principauté en deux Gaves; celui de Lescar qui est le même que celui de Pau, qui formoit l'ancien Bearn; & le Gave d'Oleron qui lui a depuis été uni. Quoiqu'une partie de ce pays soit dans les montagnes, il ne laisse pas de produire de quoi se nourrir, particulièrement d'excellent vin, dont le plus renommé est celui de Juranson.

Les Bearnois sont fort laborieux, très-adroits, fideles & bon soldats; mais fort attaché à leurs intérêts & peu sinceres; leur langue est fort difficile à apprendre. Ils se nourrissent particulièrement de maïs, parce qu'ils sement peu de froment & de seigle; ils recueillent beaucoup de lin, & nourrissent de très-bons petits chevaux & beaucoup de bétail. Leurs montagnes sont couvertes de sapin, dont on fait des mats de Navires, & quantité de planches. Ils ont aussi beaucoup d'eaux minérales dans leurs vallées. Cette Province a la taille réelle, qui est imposée par des Etats, dont le Clergé & la Noblesse forment un Corps, & le Tiers-Etat forme le second. Le premier Corps est composé des Evêques, des Abbez, de seize Barons, & de tous les Gentilshommes Seigneurs de Paroisse; & le deuxième Corps est de Maires & Jurats de quarante-deux Villes ou Communautés: l'Evêque de Lescar en est Président né. La Justice est rendue dans le Gouvernement de Bearn & Navarre, selon les Coutumes du pays. Les Seigneurs particuliers de ce pays n'ont que la moyenne & basse Justice, le Roy étant le seul Seigneur haut-Justicier de toute la Province.

BEARS & Bouzies, dans le Quercy, Diocèse de Cahors, Parlement de Toulouse, Intendance de Montauban, Election de Cahors, a 881 habitans.

BEAUBEC-la-Ville, *Bellum Becum*, dans la Normandie, Diocèse, Parlement & Intendance de Reün, Election de Neufchâtel, a 138 habitans. Il y a une Abbaye près de ce lieu nommée aussi Beaubec, de l'Ordre de Cîteaux, fondée en 1127. par Hugues de Gornay, sous l'invocation de S. Laurent; elle est Réguliere, & jouit d'environ seize mille livres de revenu.

BEAUBOURG, dans l'île de France, Diocèse, Parlement, Intendance & Election de Paris, a 65 habitans.

BEAUBRY, dans la Bourgogne, Diocèse d'Autun, Parlement & Intendance de Dijon, Bailliage, Grenier à sel & Recette de Charolles, a 380 habitans. Ce lieu est situé à l'extrémité du Charollois, du côté du Maçonnois. Il n'y a qu'un petit ruisseau. Beaubry est sur le grand chemin d'Autun à Lion. C'est un pays de montagnes, où il n'y a que peu de bois. Le Prieur de la Madelaine en Charollois est Collateur de la Cure. Il y a sept Hameaux en cette Paroisse, le premier est ledit Beaubry, qui est de sept petites Métairies, le second

est Guerre est Quercy, d' & sixième p rics; le sep

BEAU
Quadrans, V Diocèse d' dance de M habitans. L *Ugernum*. E du Rhône, me & autan moderne lui eau quarré, sont droites ce en espace y commirent une Collégia du Rhône, étoit autrefoi due; mais ce rée à Nimes. nication sout Tarafcon par

Cette Ville tient le 22. Ju soire la plus c Royaume, & fait pour plus dure six jours

BEAUCA
cés d'Au.b, d'Auch, élect

BEAUCA
se, Parlement de Montvillien

BEAUCA
Diocèse, Parle tion de Neufch d'Estades en e

BEAUCA
Diocèse d'Ami ce & Election d

BEAUCA
Diocèse d'Arras ce, Subdelegati bitans.

BEAUCA
Diocèse de Bou dance d'Amiens 90 habitans.

BEAUCE
du, comprenant Vendômois. Le

té de Province, ci-devant, par

ni pris celui d'a

temporelle, & i gneurie qui en

abondant en fro

ment le grenier des plaines sans

de vin, il n'y a peu de ruisseaux

très-profonds, servir de ceterne les autres Villes de teaudun, Vendô

BEAUCEN
Diocèse de Tarb Intendance d'Auch

est Guerre, il y a quatre Métairies; le troisième est Quarrette, de huit Métairies; le quatrième est Guerry, de cinq petites Métairies; le cinquième & sixième sont Charnay & Gautier, de sept Métairies; le septième, est de sept Métairies.

BEAUCAIRE, *Castrum Belliquadri, Bellum Quidrum*, Ville & Châtellenie, dans le Languedoc, Diocèse d'Arles, Parlement de Toulouse, Intendance de Montpellier, Recette de Nîmes, a 5640 habitans. L'on croit que cette Ville est l'ancienne *Ugernum*. Elle est située vis-à-vis l'Arçon au bord du Rhône, à trois lieux d'Arles, à quatre de Nîmes & autant d'Avignon. L'on croit que son nom moderne lui a été donné à cause d'un vieux Château carré, qui n'a été démoli qu'en 1632. Ses rues sont droites, & il y a beaucoup d'arcades d'espace en espace qui les traversent. Les Calvinistes y commirent de grands défordres en 1562. Il y a une Collégiale. La situation de cette Ville au bord du Rhône, augmente son fort commerce. Elle étoit autrefois Siège d'une Sénéchaussée très-étendue; mais cette Jurisdiction est à présent transférée à Nîmes. L'on parle beaucoup d'une communication souterraine, que l'on dit qu'elle a avec Tarascon par-dessous le Rhône.

Cette Ville est remarquable par la foire qui s'y tient le 22. Juillet, fête de la Madelaine; c'est la foire la plus considérable & la plus Privilegiée du Royaume, & où il arrive le plus d'étrangers; il s'y fait pour plus de six millions de commerce, elle dure six jours.

BEAUCAIRE, dans le bas Armagnac, Diocèse d'Auch, Parlement de Toulouse, Intendance d'Auch, Élection d'Armagnac, a 186 habitans.

BEAUCAMP, dans la Normandie, Diocèse, Parlement & Intendance de Rouen, Élection de Montivilliers, a 170 habitans.

BEAUCAMP le jeune, dans la Normandie, Diocèse, Parlement & Intendance de Rouen, Élection de Neufchâtel, a 699 habitans. M. le Comte d'Éstrades en est Seigneur.

BEAUCAMP le vieil, dans la Picardie, Diocèse d'Amiens, Parlement de Paris, Intendance & Élection d'Amiens, a 1047 habitans.

BEAUCAMPS, dans la Flandre Valonne, Diocèse d'Arras, Parlement de Douai, Intendance, Subdélégation & Recette de Lille, a 160 habitans.

BEAUCAMPS de Vailly, dans la Picardie, Diocèse de Boulogne, Parlement de Paris, Intendance d'Amiens, Gouvernement de Montreuil, a 90 habitans.

BEAUCE, *Belsa* ou *Belsa*, Pays assez étendu, comprenant le Chartain, le Dunois & le Vendômois. Les modernes lui donnent la qualité de Province, qui ne lui avoit pas été donnée ci-devant, parce qu'elle n'a jamais donné son nom ni pris celui d'aucune Jurisdiction ni spirituelle ni temporelle, & il n'y a jamais eu non plus de Seigneurie qui en ait porté le nom. Ce pays est si abondant en froment, qu'on l'appelle ordinairement le grenier de Paris. Ce ne sont que de grandes plaines sans montagnes. L'on n'y recueille point de vin, il n'y a ni prez ni bois; on y trouve très-peu de ruisseaux & de fontaines. Les puits y sont très-profonds, ce qui oblige les habitans de se servir de cisternes. Chartres est sa Ville Capitale, les autres Villes considérables sont Dourdan, Châteaudun, Vendôme, &c.

BEAUCEN, dans le Comté de Bigorre, Diocèse de Tarbes, Parlement de Toulouse, Intendance d'Auch, Recette du Comté de Bigorre,

a 161 habitans.

BEAUCHALOT, dans le Comté & du Diocèse de Comenges, Parlement de Toulouse, Intendance d'Auch, Élection de Comenges, a 286 habitans. Ce lieu est de la Châtellenie d'Aurignac, à deux lieux de l'orient de S. Gaudens au bord de la Garonne.

BEAUCHAMP, dans la Normandie, Diocèse de Coutances, Parlement de Rouen, Intendance de Caën, Élection de Coutances, a 518 habitans. M. de Pierrepont en est Seigneur, & il y a un Château.

BEAUCHAMP, dans le Gâtinois, Diocèse de Sens, Parlement de Paris, Intendance d'Orléans, Élection de Montargis, a 445 habitans. Ce lieu est de la Châtellenie de Lorry, & du ressort du Présidial de Montargis.

BEAUCHAMP & Ambreville, dans la Picardie, Diocèse d'Amiens, Parlement de Paris, Intendance & Élection d'Amiens, a 476 habitans.

BEAUCHAMP, dans le Comté de Montbeliard; c'étoit autrefois une Abbaye de Prémontré; du revenu de laquelle les Princes de Montbeliard se sont emparez, après qu'ils eurent embrasé le Lutheranisme.

BEAUCHAMP, Prieuré de l'Ordre de S. Augustin du Val des Ecoliers, dans le pays Messin, Diocèse de Verdun, Parlement & Intendance de Metz.

BEAUCHE, dans le Perche, Diocèse de Chartres, Parlement de Paris, Intendance d'Alençon, Élection de Verneuil, a 351 habitans.

BEAUCHEMIN, dans la Franche-Comté, Diocèse, Parlement & Intendance de Besançon, Bailliage & Recette de Dôle, a 160 habitans.

BEAUCHEMIN, dans la Champagne, Diocèse de Langres, Parlement de Paris, Intendance de Châlons, Élection de Langres, a 122 habitans.

BEAUCHESNE, dans la Normandie, Diocèse d'Avranches, Parlement de Rouen, Intendance de Caën, Élection de Mortain, a 350 habitans.

BEAUCHESNE les Matras, dans le Maine, Diocèse du Mans, Parlement de Paris, Intendance de Tours, Élection de Château-du-Loir, a 1110 habitans.

BEAUCLERE, dans la Champagne, Diocèse de Châlons, Parlement de Paris, Intendance de Châlons, Élection de sainte Manchoùld, a 169 habitans.

BEAUCOURT, dans la Picardie, Diocèse d'Amiens, Parlement de Paris, Intendance d'Amiens, Élection de Doullens, a 209 habitans.

BEAUCOURT, dans la Picardie, Diocèse de Noyon, Parlement de Paris, Intendance d'Amiens, Élection de Peronne, a 204 habitans.

BEAUCOURT, dans la haute Alsace, Diocèse de Basse, Conseil & Intendance d'Alsace, Bailliage & Recette de Belfort, a 26 habitans.

BEAUCOUSE, dans l'Anjou, Diocèse d'Angers, Parlement de Paris, Intendance de Tours, Élection d'Angers, a 449 habitans.

BEAUCROISSANT, dans le Dauphiné, Diocèse de Vienne, Parlement & Intendance de Grenoble, Élection de Romans, a 269 habitans.

BEAUDEDUIT, dans la Picardie, Diocèse d'Amiens, Parlement de Paris, Intendance & Élection d'Amiens, a 524 habitans.

BEAUDIMENT, dans la Provence, Diocèse de Gap, Parlement & Intendance d'Aix, Vicairie & Recette de Sisteron, a 268 habitans.

BEAUDINAR, dans la Provence, Diocèse de Riez, Parlement & Intendance d'Aix, Viguerie & Recette de Barioux, a 306 habitans.

BEAUDISNER, dans le Languedoc, Diocèse du Puy, Parlement de Toulouse, Intendance de Montpellier, Recette du Puy, a 418 habitans.

BEAUDUN, voyez Baudun.

BEAUFAIN, dans le Dauphiné, Diocèse, Parlement, Intendance & Election de Grenoble, a 186 habitans.

BEAUFAY, Bourg, dans le Maine, Diocèse du Mans, Parlement de Paris, Intendance de Tours, Election du Mans, a 1348 habitans.

BEAUFAY, dans la Normandie, Diocèse de Séez, Parlement de Roüen, Intendance & Election d'Alençon, a 518 habitans.

BEAUFAY ou Beaufages, Abbaye de filles, de l'Ordre de Cîteaux, dans le Bassigny en Champagne, Diocèse de Langres, Parlement de Paris, Intendance de Châlons. Cette Abbaye est fille de celle du Tard.

BEAUFICEL, dans la Normandie, Diocèse d'Avrauchés, Parlement de Roüen, Intendance de Caën, Election de Mortain, a 500 habitans.

BEAUFICEL, dans la Normandie, Diocèse, Parlement & Intendance de Roüen, Election de Lions, a 700 habitans. M. de Folleville en est Seigneur.

BEAUFONT en Argone, dans la Champagne, Diocèse de Reims, Parlement de Paris, Intendance de Châlons, Election de Reims, a 690 habitans.

BEAUFORT, dans la Picardie, Diocèse d'Amiens, Parlement de Paris, Intendance d'Amiens, Election de Mondidier, a 489 habitans.

BEAUFORT, dans le Hainaut François, Diocèse de Cambrai, Parlement de Douai, Intendance de Hainaut, Recette & Gouvernement de Maubeuge, a 337 habitans.

BEAUFORT, dans l'Artois, Diocèse d'Arras, Conseil d'Artois, Intendance d'Amiens, Gouvernance, Bailliage & Recette d'Arras, a 130 habitans.

BEAUFORT, dans la Franche-Comté, Diocèse, Parlement & Intendance de Besançon, Bailliage & Recette de Lons-le-Saunier, a 400 habitans.

BEAUFORT, dans le Dauphiné, Diocèse de Die, Parlement & Intendance de Grenoble, Election de Romans, a 297 habitans.

BEAUFORT, dans le Dauphiné, Diocèse d'Ambrun. C'étoit autrefois une Terre de l'Empire, elle appartient à présent à l'Archevêque d'Ambrun.

BEAUFORT, dans le Dauphiné, Diocèse de Vienne, Parlement & Intendance de Grenoble, Election de Montelimart, a 324 habitans.

BEAUFORT, dans le Languedoc, Diocèse de S. Pons, Parlement de Toulouse, Intendance de Montpellier, Recette de S. Pons, a 63 habitans.

BEAUFORT les Regnicourt, dans la Champagne, Diocèse de Reims, Parlement de Paris, Intendance de Châlons, Election de Reims, a 410 habitans.

BEAUFORT, dans le bas Armagnac, Diocèse d'Aire, Parlement de Toulouse, Intendance d'Auch, Election de Riviere-Verdun, a 386 habitans.

BEAUFORT, dans le Poitou, Diocèse de Luçon, Parlement de Paris, Intendance de Poi-

tiers, Election des Sables d'Olannes, a 609 habitans.

BEAUFORT-la-Ville, *Bellum forte in valle*, Ville, dans l'Anjou, Diocèse d'Angers, Parlement de Paris, Intendance de Tours, Election d'Angers, a 3600 habitans. Cette Ville est à soixante lieues de Paris; elle est Siège d'une Justice Royale, d'une Gruerie de la Maîtrise de Baugé & d'un Grenier à sel. Sa Jurisdiction s'étend sur sept Paroisses, qu'on appelle les Fillettes de Beaufort. Elle a deux Paroisses & plusieurs marchez, où l'on fait un grand commerce de bled. Sa situation dans une vallée l'a fait aussi appeler Beaufort en vallée. Cette vallée a cinq lieues d'étendue, c'est un des plus abondans & des plus beaux pays de l'Anjou. Il y a un Gouverneur particulier.

BEAUFORT hors la Ville, Bourg, dans l'Anjou, Diocèse d'Angers, Parlement de Paris, Intendance de Tours, Election d'Angers, a 1000 habitans. C'est le Fauxbourg de Beaufort la Ville.

BEAUFORT Montmorency, dans la Champagne, Diocèse de Troyes, Parlement de Paris, Intendance de Châlons, Election de Troyes, a 606 habitans. Cette Terre a été érigée en Duché en 1597. par Henry IV. en faveur de Gabriëlle d'Étrée & de Cesar de Vendôme, son fils naturel. Ce nom a été illustré par François de Vendôme Duc de Beaufort, Grand Amiral de France, les délices des François, qui a péri au Siège de Candie, sans qu'on ait pu trouver son corps. Le célèbre Duc de Vendôme, neveu du précédent, ayant vendu cette Terre au Duc de Luxembourg, ce dernier a fait changer le nom de Beaufort en celui de Montmorency, pour perpetuer le nom de sa Maison, la plus ancienne de l'Europe & la plus illustre, après les Maisons des Princes du Sang.

BEAUFOUR, *Bello Fagus*, dans la Beauce, ce lieu est situé auprès de Fretteval; c'est où Philippe Auguste fut surpris par le Roy d'Angleterre, & où il eut beaucoup de peine à se sauver, après avoir laissé son sceau Royal & une partie des titres de la Couronne.

BEAUFOUR, dans la Normandie, Diocèse de Lisieux, Parlement & Intendance de Roüen, Election de Pont-l'Évêque, a 161 habitans. M. le Duc d'Harcourt en est Seigneur.

BEAUFRESNE, dans la Normandie, Diocèse, Parlement & Intendance de Roüen, Election de Neufchâtel, a 410 habitans. M. d'Oranville en est Seigneur.

BEAUGANTIER, dans la Normandie, Diocèse, Parlement & Intendance de Roüen, Election de Lions, a 418 habitans. Messieurs de Beaucourt en sont Seigneurs.

BEAUGEANT, dans la Bourgogne, Diocèse de Châlons, Parlement & Intendance de Dijon, Bailliage & Recette de Châlons, a 509 habitans.

BEAUGEAY, Bourg, dans la Saintonge, Diocèse de Saintes, Parlement de Bordeaux, Intendance de la Rochelle, Election de Marennès, a 548 habitans.

BEAUGENCY, *Balgeniacum*, Ville, dans l'Orléanois, Diocèse d'Orléans, Parlement de Paris, Intendance d'Orléans, Chef-lieu d'une Election, a 5640 habitans. Elle est encore Siège d'une Prévôté Royale, d'un Bailliage non ressortissant, d'un Grenier à sel, d'une des Châtellenies du Bailliage d'Orléans, d'une Maîtrise particulière, & d'une Capitainerie des Chasses; la Capitainerie s'étend dans la Sologne. C'est un Gouvernement de Place, du Gouvernement Militaire de la Province d'Orléanois.

Cette

Cette
ris, sur
quelle est
a eu des
mez Raou
1591. Elle
son Royal
ronne par
1100. pour
l'excommu
avec Bertr
de Louis V
s'étant rem
tant & de
tions. Il y
sous le titre
fondée des
les Chanois
de sainte G
livres à l'A
Election, et
de Beaugen
Ville, elle

BEAUG
vence, Dioc
dance d'Aix
habitans.

BEAUG
cèse, Parlem
louse, a 67 l

BEAU
Beaujolois, l
ris, Intendan
a 1576 habit
re au pied d'
est le Châtea
ces contrées,
avoit déjà des
a 1576 habit
re au pied d'
est le Châtea

ces contrées,
avoit déjà des
le règne du R
Seigneurs for
Forez, ils po

Edouard le d
tes ses Terres
puis, Beaujeu
Montpensier,
leans; les Off
M. le Duc d'

du Roy. Cette
grandeur, dep
Il y a un Cha
un Chantre &
est de cinq m

BEAUJE
Digne, Parlem
& Recette de
cienne Baroni

BEAUJE
Puy, Parlement
pellier, Recett

BEAUJE
Bailliage de Co
située dans la Pa
de Bourges &
donné le nom

ne Maison de
ce dans les Ma
nil le Simon, e
te Châtellenie
le-Dam-Gillon

Le Château est
Sens, sur la pe
BEAUJEU

BEAUJEU

Tome J.

Cette Ville est située à quarante lieues de Paris, sur le bord septentrional de la Loire, sur laquelle elle a un Pont de vingt-deux arches. Elle a eu des Seigneurs particuliers, la plupart nommez Raouls, dequels Philippe le Bel l'acheta l'an 1291. Elle a été de l'appannage de l'ancienne Maison Royale d'Orléans, & depuis réunie à la Couronne l'an 1544. L'on y a tenu un Concile l'an 1100. pour absoudre Philippe I. qui avoit encouru l'excommunication pour son mariage scandaleux avec Bertrade; & un autre pour casser le mariage de Louis VII. avec Eleonore de Gouenne, laquelle s'étant remariée avec le Roy d'Angleterre, a causé tant & de si cruelles guerres entre ces deux nations. Il y a un Chapitre de Chanoines Réguliers, sous le titre d'Abbaye, dédiée à Notre-Dame, fondée dès l'an 1100. par Raoul de Beaugency: les Chanoines ont embrassé la Réforme de ceux de sainte Geneviève, en 1642. elle vaut six mille livres à l'Abbé. Le principal commerce de son Election, est en vins & eaux-de-vie. Il y a près de Beaugency une forêt qui porte le nom de la Ville, elle est du Domaine du Duché d'Orléans.

BEAUGENSIER, *Belgeniensis*, dans la Provence, Diocèse de Toulon, Parlement & Intendance d'Aix, Vignerie & Recette d'Hyères, a 59 habitans.

BEAUGNIAT, dans le Languedoc, Diocèse, Parlement, Intendance & Recette de Toulouse, a 67 habitans.

BEAUJEU, *Bellus Jocus*, Ville, dans le Beaujolois, Diocèse de Lion, Parlement de Paris, Intendance de Lion, Election de Villefranche, a 1376 habitans. Cette Ville est située sur l'Ardière au pied d'une montagne, au haut de laquelle est le Château qui a été autrefois le plus fort de ces contrées, & tombe à présent en ruine. Elle avoit déjà des Seigneurs particuliers puissans, sous le règne du Roy Robert. La seconde race de ces Seigneurs sortoit de la Maison des Comtes de Forez, ils possédoient aussi le pays de Dombes. Edoüard le dernier de ces Seigneurs, ceda toutes ses Terres à Louis II. Duc de Bourbon. Depuis, Beaujeu a passé dans la branche de Bourbon-Montpensier, & de là en la branche présente d'Orléans; les Officiers de Beaujeu sont nommez par M. le Duc d'Orléans, & prennent leurs Lettres du Roy. Cette Ville est beaucoup déchuë de sa grandeur, depuis l'agrandissement de Villefranche. Il y a un Chapitre de dix Chanoines, un Doyen, un Chantre & deux Chapelains; son revenu total est de cinq mille livres.

BEAUJEU, dans la Provence, Diocèse de Digne, Parlement & Intendance d'Aix, Bailliage & Recette de Digne, a 310 habitans. C'est une ancienne Baronie.

BEAUJEU, dans le Languedoc, Diocèse du Puy, Parlement de Toulouse, Intendance de Montpellier, Recette du Puy, a 621 habitans.

BEAUJEU, Châtellenie de la Prévôté, & Bailliage de Concreffaut, dans le Berry; elle est située dans la Paroisse de Sens en Berry, à sept lieues de Bourges & à trois de Sancerrres; cette Terre a donné le nom à une branche cadette de l'ancienne Maison de Sully, d'où elle a passé par alliance dans les Maisons de Rochechouard & du Mesnil le Simon, ensuite en celle de Mégrigny. Cette Châtellenie releve de la Baronie de la Chapelle-Dam-Gillon, & par appel du Duché de Sully. Le Château est situé au pied de la montagne de Sens, sur la petite riviere de Saudre.

BEAUJEU, dans la Franche-Comté, Dio-

cèse, Parlement & Intendance de Besançon, Bailliage & Recette de Gray, a 461 habitans.

BEAUJOLLOIS, Province, qui fait partie du Gouvernement Militaire de la Province du Lionnois, située au septentrion du Lionnois, au midi de la Bourgogne, à l'occident de la Saône & à l'orient du Forez. Cette Province a été possédée quelque temps par les Comtes de Forez, & ensuite par leurs Cadets; elle appartient à présent à Monsieur le Duc d'Orléans.

Le terrain de cette Province est assez abondant, particulièrement du côté de Villefranche; il y a quelques Montagnes. La Ville Capitale est à présent Villefranche, située au bord de la Saône. Les autres Villes sont Beaujeu, Belleville, Lay & Thizy. Cette Province a un Bailliage, c'est un Pays de Droit écrit, dans lequel les ventes forcées par decret ne payent point de Lods & Ventés.

BEAULARD, dans le Dauphiné, Diocèse de Turin, Parlement & Intendance de Grenoble, a 504 habitans.

BEAULENCOURT, dans l'Artois, Diocèse d'Arras, Conseil d'Artois, Intendance d'Amiens, Gouvernement d'Arras, Bailliage & Recette de Bapaume, a 200 habitans.

BEAULEVRIER, dans la Normandie, Diocèse, Parlement & Intendance de Roien, Election d'Andely, a 251 habitans. M. le Marquis de Lignery en est Seigneur.

BEAULIEU, Bourg, dans le Poitou, Diocèse de Luçon, Parlement de Paris, Intendance de Poitiers, Election des Sables d'Olonne, a 774 habitans.

BEAULIEU, dans la Bourgogne, Diocèse d'Autun, Parlement & Intendance de Dijon, Bailliage, Grenier à sel & Recette de Châtillon, a 386 habitans. Ce lieu est situé dans un vallon. Il y a un Ruissseau qui s'appelle Brenon, c'est pays de forêts, montagnes, rochers & vallons.

BEAULIEU, Ville, avec titre de Baronie, dans la Touraine, Diocèse de Tours, Parlement de Paris, Intendance de Tours, Election de Loches, a 1320 habitans. C'est un Gouvernement simple. Elle est divisée dans les trois Communautés ou Paroisses de S. André, S. Laurent & S. Pierre; ces trois Paroisses font à la Collation de l'Abbé de Beaulieu. Elle n'est séparée de la Ville de Loches, que par la riviere d'Indre, & une petite prairie; elle y communique par un Pont sur l'Indre, & une grande levée. La belle Agnès Sorel ou Soreau, Maitresse de Charles VII. étoit Dame de Beaulieu. Il y a une Abbaye de l'Ordre de S. Benoît, & de la Congregation de S. Maur, fondée au commencement du onzième siècle, par Foulques Nerra Comte d'Anjou, sous le vocable de S. Sauveur. Feu M. Quinot, Professeur de Theologie en Sorbonne, Bibliothecaire du Collège des quatre Nations & Censeur des Livres, étoit Abbé Commandataire de ce Beaulieu-ci, il rapporte quatre mille livres à l'Abbé, & trois mille deux cens soixante livres aux Moines.

BEAULIEU, dans le Poitou, Diocèse de Poitiers, Parlement de Paris, Intendance de Poitiers, Election de Thouars, a 265 habitans.

BEAULIEU sur Mareuil, dans le Poitou, Diocèse de Luçon, Parlement de Paris, Intendance de Poitiers, Election de Fontenay, a 227 habitans.

BEAULIEU, dans le Poitou, Diocèse de Poitiers, Parlement de Paris, Intendance de Poitiers, Election de Niort, a 145 habitans.

BEAULIEU, Bourg, dans le Gâtinois, Dio-

cité d'Annerre, Parlement de Paris, Intendance d'Orléans, Election de Gien, a 1607 habitans.

BEAULIEU, Bourg, dans le Maine, Diocèse du Mans, Parlement de Paris, Intendance de Tours, Election de Laval, a 716 habitans.

BEAULIEU, dans le Maine, Diocèse du Mans, Parlement de Paris, Intendance de Tours, Election de Château du Loir, a 70 habitans. Quoique ce ne soit qu'un Hameau, ce lieu ne laiffe pas d'être compté comme une Communauté séparée.

BEAULIEU, dans la Bretagne, Diocèse de S. Malo, Parlement de Rennes, Intendance de Nantes, Recette de S. Malo, a 262 habitans.

BEAULIEU, Abbaye de Filles de l'Ordre de S. Augustin, dans l'Artois, Diocèse d'Arras, fondée en 1161. par Roland Seigneur de Dinan.

BEAULIEU, dans l'Auvergne, Diocèse de Clermont, Parlement de Paris, Intendance de Riom, Election d'Issoire, a 349 habitans.

BEAULIEU, Abbaye de l'Ordre de S. Augustin, dans un fauxbourg de la Ville du Mans, au-delà de la riviere de Sarthe. Elle a été fondée en 1114. par Bernard, Baron de Sillé le Guillaume. L'Abbé en retire quatre mille livres.

BEAULIEU, dans l'Auvergne, Diocèse de Clermont, Parlement de Paris, Intendance de Riom, Election de Clermont, a 240 habitans.

BEAULIEU, dans le Forez, Diocèse de Lion, Parlement de Paris, Intendance de Lion, Election de Roanne, a 288 habitans.

BEAULIEU, dans la Bourgogne, Diocèse d'Autun, Parlement & Intendance de Dijon, Bailliage & Recette de Châtillon, a 85 habitans. C'est un Prieuré de l'Ordre de S. Benoît.

BEAULIEU, Prieuré de Chanoines Réguliers de l'Ordre de S. Augustin, auprès de Rotien, fondé l'an 1200. par Jean Seigneur de Preaux. Le Roi nomme le Prieur & le Prieur présente à huit Cures il avoit francs à l'Échiquier, comme les Abbez de la Province.

BEAULIEU, dans la Salntonge, Diocèse de Saintes, Parlement de Bordeaux, Intendance de la Rochelle, Election de S. Jean d'Angely, a 405 habitans.

BEAULIEU, dans le Dauphiné, Diocèse, Parlement, Intendance & Election de Grenoble, a 341 habitans.

BEAULIEU, *Bellus Locus*, dans le Limosin, Diocèse de Limoges, Parlement de Bordeaux, Intendance de Limoges, Election de Brives, a 181 habitans. C'est une Abbaye de l'Ordre de S. Benoît située au bord de la Dordonne, dans le Vicomté & à cinq lieues de Turenne, fondée l'an 840. par Radulphe, Archevêque de Bourges. Elle rapporte sept mille livres à l'Abbé.

BEAULIEU, dans la Normandie, Diocèse de Bayeux, Parlement de Rotien, Intendance de Caën, Election de Vire, a 134 habitans.

BEAULIEU, dans la Picardie, Diocèse de Noyon, Parlement de Paris, Intendance de Soiffons, Election de Noyon, a 124 habitans.

BEAULIEU, Abbaye de Prémontré, dans la Paroisse de Berville, dans la Champagne, Diocèse de Troyes, Parlement de Paris, Intendance de Châlons. Cette Abbaye fut fondée en 1112. Elle reçut la Règle en 1140. elle vaut mille ou onze cens livres de rente. Elle est située dans une belle plaine près de la riviere d'Aube.

BEAULIEU, Abbaye de l'Ordre de S. Augustin, dans le Boulonois, Diocèse de Boulogne, Parlement de Paris, Intendance d'Amiens, fondée dans le onzième siècle, par Eustache de Siemie, son revenu est de trois mille livres.

BEAULIEU en Argone, dans le pays Meffin, Diocèse de Verdun, Parlement & Intendance de Metz, Recette de Verdun, a 241 habitans. Il y a une Abbaye de l'Ordre de S. Benoît, de la Congregation de S. Vanne, dédiée à S. Maurice.

BEAULIEU, dans le Rotiergue, Diocèse de Rhodez, Parlement de Toulouse, Intendance de Montauban, a 206 habitans. Il y a une Abbaye de l'Ordre de Cîteaux, fondée vers 1140. Elle vaut deux mille cinq cens livres.

BEAULIEU, dans la Champagne, Diocèse de Langres, Parlement de Paris, Intendance de Châlons, Election de Langres, a 96 habitans. C'est une Abbaye de l'Ordre de Cîteaux, fondée vers l'an 1170. Elle rapporte deux mille livres de revenu à l'Abbé, & autant à quatre Religieux.

BEAULIEU, Prieuré Ordre de S. Augustin, dans la Beauce, Diocèse de Chartres, Parlement de Paris, Intendance d'Orléans.

BEAULIEU, petite Ville du Vicomté de Turenne, dans le Limosin, Diocèse de Limoges, Parlement de Paris, Intendance de Limoges, a 368 habitans.

BEAULIEU, dans le Berry, Diocèse de Bourges, Parlement de Paris, Intendance de Bourges, Election de le Blanc, a 16 habitans. Cette Paroisse dépend du Chapitre de S. Etienne qui en est Seigneur.

BEAULIEU, dans la Marche, Diocèse de Limoges, Parlement de Paris, Intendance de Limoges, Election de Bourgaucouf, a 44 habitans.

BEAULIEU, dans le haut Languedoc, Diocèse de Montpellier, Parlement de Toulouse, Intendance & Recette de Montpellier, a 105 habitans.

BEAULIEU en Argone, Comté & Grurie dans la Champagne, Diocèse de Châlons, Parlement de Paris Intendance de Châlons, Election de sainte Manchould, a 307 habitans.

BEAULME, dans la Franche-Comté, Diocèse, Parlement & Intendance de Besançon, Recette de Poligny, a 769 habitans.

BEAULNE, dans la Brie, Diocèse de Soiffons, Parlement de Paris, Intendance de Soiffons, Election de Château-Thierry, a 472 habitans. Il a un Prieuré de l'Ordre de S. Augustin, de la Congregation de S. Jean des Vignes.

BEAULNE sous Poitilly, dans la Bourgogne, Diocèse d'Autun, Parlement & Intendance de Dijon, Bailliage & Recette d'Arnay-le-Duc, Grenier à sel de Poitilly, a 310 habitans. L'Évêque d'Autun est Collateur de la Cure. Ce lieu est situé entre deux montagnes.

BEAULNOIS, *Pagus Belisius*, petit pays en Bourgogne, borné au septentrion par le Dijonois, à l'orient par la Saône, qui le sépare de la Franche-Comté, au midi par le Châlonois, à l'occident par l'Autunois. Ce pays est abondant en vins qui sont estimez les meilleurs de Bourgogne & de France, les plus excellens sont ceux de Voltenay & de Mulsau. Les Villes principales de ce pays sont Beaume & Nuits, toutes deux Sièges d'un Bailliage. Voyez Beaume.

BEAULTON, dans la Bretagne, Diocèse de S. Malo, Parlement de Rennes, Intendance de Nantes, Recette de S. Malo, a 277 habitans.

BEAUMARCHE'S, Ville, dans le bas Armagnac, Diocèse d'Auch, Parlement de Toulouse, Intendance d'Auch, Election de Riviere-Verdun, a 3684 habitans. Cette Ville est située auprès & au confluent des Rivieres de Boize & de Larros à une lieue de Plaisance, & six bonnes lieues à l'occident d'Auch, & enclavée entre le bas Arma-

gnac, l'Alsace

BEAUM, cité de Séz,

d'Alençon, E

BEAUM, Cahors, Parle

Montauban,

BEAUM, Diocèse de S.

Intendance de

le **BEAUM**, Diocèse de Vi

Grenoble, Ele

BEAUM, cés, Parlemen

a 410 habitans

de Sarlouis, c

BEAUM, d'Ouche, dans

Parlement de

Election de Ber

de Groslay, à c

Il y a une Foire

che tous les Lu

moderne: la Ju

Paroisses, dont

ministre par un

BEAUME, cés de Séz,

& Election d'A

BEAUME, Boulogne, Parle

miens, Gouverne

BEAUMES, cés de Couranc

dance de Caën,

tans. M. le Marc

Curé est un Reli

qui nomme à la

BEAUMET, Diocèse d'Arras

d'Amiens, Gou

Recette, de Bap

BEAUMET, d'Amiens, Parle

miens, Election

BEAUMET, cés d'Arras, Co

miens, Gouverna

a 153 habitans.

BEAUMET, f. Parlement &

d'Arques, a 134

Seigneur.

BEAUMON, de Limoges, Par

ce de Limoges, E

BEAUMON, de Paris, Electio

héritiers de feu N

& vaut vingt-qu

BEAUMON, dans la Picardie,

Intendance de Pa

habitans. Elle a

ne de Valois, en

d'Artois. Cette V

un Gouvernement

Militaire de la P

BEAUMON, de Noyon, Parle

Soiffons, Election

gnac, l'Assise & la Riviere-naffé.
BEAUMARS, dans la Normandie, Diocèse de Sées, Parlement de Rouen, Intendance d'Alençon, Election d'Argentan, a 303 habitans.

BEAUMAT, dans le Querey, Diocèse de Cahors, Parlement de Toulouse, Intendance de Montauban, Election de Cahors, a 181 habitans.
BEAUME de Trancy, dans le Dauphiné, Diocèse de S. Paul-Trois-Châteaux, Parlement & Intendance de Grenoble, a 337 habitans.

le **BEAUME** sur Veauve, dans le Dauphiné, Diocèse de Valence, Parlement & Intendance de Grenoble, Election de Valence, a 310 habitans.

BEAUMAREST, dans le pays Messin, Diocèse, Parlement, Intendance & Recette de Metz, a 410 habitans. C'est un des Villages du territoire de SaarLouis, cédé à la France par le Traité de 1718.

BEAUMENIL, Bourg, & Baronie du pays d'Ouche, dans la Normandie, Diocèse d'Evreux, Parlement de Rouen, Intendance d'Alençon, Election de Bernay, a 313 habitans. Il est situé près de Grosfay, à deux lieus de Beaumont le Roger. Il y a une Foire le jour de S. Simon S. Jude, Marche tous les Lundis, & un beau Château bâti à la moderne: la Justice de la Baronie s'étend sur sept Paroisses, dont elle a le Patronage. Elle est administrée par un Sénéchal.

BEAUMENIL, dans la Normandie, Diocèse de Sées, Parlement de Rouen, Intendance & Election d'Alençon, a 203 habitans.

BEAUMERY, dans la Picardie, Diocèse de Boulogne, Parlement de Paris, Intendance d'Amiens, Gouvernement de Montreuil, a 126 habitans.

BEAUMESNIL, dans la Normandie, Diocèse de Coutances, Parlement de Rouen, Intendance de Caën, Election de Vire, a 476 habitans. M. le Marquis de Renty en est Seigneur. Le Curé est un Religieux de l'Hôpital de Coutances, qui nomme à la Cure.

BEAUMETZ, lez-Cambray, dans l'Artois, Diocèse d'Arras, Conseil d'Artois, Intendance d'Amiens, Gouvernement d'Arras, Bailliage & Recette, de Bapaume, a 706 habitans.

BEAUMETS, dans la Picardie, Diocèse d'Amiens, Parlement de Paris, Intendance d'Amiens, Election de Doullens, a 441 habitans.

BEAUMET SLES Loges, dans l'Artois, Diocèse d'Arras, Conseil d'Artois, Intendance d'Amiens, Gouvernement, Bailliage & Recette d'Arras, a 153 habitans.

BEAUMETZ, dans la Normandie, Diocèse, Parlement & Intendance de Rouen, Election d'Arques, a 184 habitans. M. de Miromesnil en est Seigneur.

BEAUMOND, dans le Limosin, Diocèse de Limoges, Parlement de Bordeaux, Intendance de Limoges, Election de Brives, a 406 habitans.

BEAUMONT, Comté, dans l'Intendance de Paris, Election de Mehun. Il appartient aux héritiers de feu M. le premier Président de Harlay, & vaut vingt-quatre mille livres de rente.

BEAUMONT, Ville, Comté, sur l'Oyle, dans la Picardie, Diocèse de Senlis, Parlement & Intendance de Paris, Election de Senlis, a 1610 habitans. Elle a été érigée en Pairie par Philippe de Valois, en 1328. en faveur de Robert Comte d'Artois. Cette Ville est Siège d'un Bailliage. C'est un Gouvernement particulier du Gouvernement Militaire de la Province de l'Isle de France.

BEAUMONT, dans la Picardie, Diocèse de Noyon, Parlement de Paris, Intendance de Soissons, Election de Noyon, a 243 habitans.

BEAUMONT Hamel, dans la Picardie, Diocèse de Noyon, Parlement de Paris, Intendance d'Amiens, Election de Peronne, a 477 habitans.

BEAUMONT, dans l'Artois, Diocèse d'Arras, Conseil d'Artois, Gouvernement d'Arras, Bailliage & Recette de Lens, a 220 habitans.

BEAUMONT en Argone, Justice Royale, & Prévôté, dans la Champagne, Diocèse de Reims, Parlement de Paris, Intendance de Châlons, Election de Reims, a 1266 habitans. Il y a une Mairie Royale, ressortissante au Bailliage de Reims.

BEAUMONT en Aurlot, dans la Champagne, Diocèse de Reims, Parlement de Paris, Intendance de Châlons, Election de Reims, a 53 habitans. La Cure vaut sept cens livres.

BEAUMONT en Chemiré, *voyez* Gratecuisse.

BEAUMONT sur Vesle, dans la Champagne, Diocèse de Reims, Parlement de Paris, Intendance de Châlons, Election de Reims, a 226 habitans. La Cure vaut trois cens soixante livres.

BEAUMONT, Larrivoux, & Vaudemanché, dans la Champagne, Diocèse de Troyes, Parlement de Paris, Intendance de Châlons, Election de Troyes, a 210 habitans.

BEAUMONT, Ferme, dépendante de la Paroisse de Blesmes, dans la Champagne, Diocèse de Châlons, Parlement de Paris, Intendance de Châlons, Election de Viiry-le-François, a 3 habitans.

BEAUMONT, dans la Flandre, Diocèse de Cambrai, Parlement de Douai, Intendance de Lille, Recette & Subdélégation de Cambrai, a 72 habitans.

BEAUMONT le Roger, Prieuré simple dans la Normandie, Diocèse de Sées. Son revenu est de six mille livres de rente.

BEAUMONT le Roger, *Bellomontium Rogerii*, Ville, Comté dans la Normandie, Diocèse d'Evreux, Parlement de Rouen, Intendance d'Alençon, Election de Conches, a 4260 habitans. Elle est située à quatre lieus de Conches, à trois lieus de Bernay, & à deux de Rouen, sur la Rille: elle n'est point fermée, ce qui la fait appeler Bourg par quelques-uns. Sa Paroisse est dédiée à S. Nicolas, il n'y a qu'une rue. Il y a un Prieuré dépendant de l'Abbaye du Bec. Cette Ville a pris le nom de Roger de son Fondateur. S. Louis l'acquie en 1252. de ses premiers Seigneurs: elle a depuis été cédée à l'ancienne Maison d'Evreux des Rois de Navarre, d'où ayant été réunie à la Couronne par Charles VII. elle en a été démembrée en faveur de la Maison de Botillon, avec titre de Comté.

BEAUMONT en Auge, *Bellomons in Algia*, Bourg, dans la Normandie, Diocèse de Lisieux, Parlement & Intendance de Rouen, Election de Pont-l'Evêque, a 557 habitans. Ce Bourg est à une lieue & demie de Pont-l'Evêque, & à deux de Touges. Il est Siège d'une Maîtrise des Eaux & Forêts. Il y a un Prieuré de Bénédictins de la Congrégation de S. Maur, sous le nom de Notre-Dame, fondé en 1060. par le Vicomte de Roncheville; il dépend de l'Abbaye de S. Oden de Rouen. De la Terrasse de ce Prieuré, on découvre tout le pays d'Auge & la Mer. Les Bénédictins ont un beau Collège à Beaumont; c'est le Siège de la Vicomté de Roncheville, qui appartient au Duc d'Orléans. Sa Paroisse porte le nom de S. Sauveur. Il y a tous les Jendis un gros Marché de bœufs.

BEAUMONT ou S. Leonard de Beaumont,

dans la Normandie, Diocèse d'Evreux, Parlement de Rouen, Intendance d'Alençon, Election de Conches, a 272 habitans.

BEAUMONT ou S. Nicolas de Beaumont, dans la Normandie, Diocèse d'Evreux, Parlement de Rouen, Intendance d'Alençon, Election de Conches, a 640 habitans.

BEAUMONT, dans la Normandie, Diocèse, Parlement & Intendance de Rouen, Election de Chaumont & Magny, a 350 habitans. C'est aux Religieux de Marcheroux.

BEAUMONT, dans la Normandie, Diocèse de Coutances, Parlement de Rouen, Intendance de Gaën, Election de Valogne, a 256 habitans. Ce lieu est situé près de la mer, entre Cherbourg, Valogne & S. Sauveur le Vicomte.

BEAUMONT le Harang, dans la Normandie, Diocèse, Parlement, Intendance & Election de Rouen, a 190 habitans. M. de Belbœuf en est Seigneur.

BEAUMONT près Buchy, dans la Normandie, Diocèse, Parlement, Intendance & Election de Rouen, a 157 habitans. M. du Totfrontain en est Seigneur.

BEAUMONT sur Vingenne, dans la Bourgogne, Diocèse de Langres, Parlement, Intendance, Bailliage & Recette de Dijon, a 368 habitans. C'est un Comté situé sur la Vingenne, Riviere qui ne peut y être navigable.

BEAUMONT sur Grèce, dans la Bourgogne, Diocèse de Châlons, Parlement & Intendance de Dijon, Bailliage & Recette de Châlons, a 386 habitans. Ce lieu est le Siège d'une Châtellenie Royale.

BEAUMONT sur Sardolles, dans le Nivernois, Diocèse de Nevers, Parlement de Paris, Intendance de Moulins, Election de Nevers, a 233 habitans. Cette Paroisse est à quatre lieues de Nevers, terres à froment & peu de seigles; il y a quelques taillis, peu de foins & de pacages, point de commerce, les habitans n'ayant pas les bestiaux nécessaires pour la culture des terres. M. de la Ferré en est Seigneur.

BEAUMONT, dans la Marche, Diocèse de Limoges, Parlement de Paris, Intendance de Limoges, Election de Bourgançuf, a 60 habitans.

BEAUMONT le Vicomte, Ville, dans le Maine, Diocèse du Mans, Parlement de Paris, Intendance de Tours, Election du Mans, a 1727 habitans. Elle a été érigée en Duché par François I. en 1543, mais ce Titre est éteint. Elle est située sur la Saïe, entre le Mans & Alençon. Elle a pris son surnom des anciens Vicomtes du Mans, qui l'ont bâtie, & dont est sortie la premiere Maison de Beaumont; Agnès sœur du dernier, porta cette Terre à Jean de Brienne Roy de Jerusalem son Epoux, dont est sortie la deuxième Maison de Beaumont: ensuite elle a passé à la Maison de Chamailard, puis à celle de Bourbon-Vendôme, en faveur de laquelle Beaumont fut érigée en Duché. Henry IV. en a porté le Titre dans sa jeunesse. Elle appartient à présent à la Maison de Tessé. Il n'y a dans cette Ville qu'une Paroisse, un Bailliage Royal, ressortissant à la Sénéchaussée de la Flèche, un Grenier à sel, une Marchaussée, & un Couvent de vingt-neuf Filles Cordelières.

BEAUMONT Pied de Bœuf, dans le Maine, Diocèse du Mans, Parlement de Paris, Intendance de Tours, Election de Château-du-Loir, a 806 habitans.

BEAUMONT, anciennement, Montréfor,

Ville, dans la Touraine, Diocèse de Tours, Parlement de Paris, Intendance de Tours, Election de Loches, a 918 habitans. C'est une Châtellenie & un Comté. Il y a une Forêt auprès de ce Beaumont.

BEAUMONT de la Chartre, Bourg, dans l'Anjou, Diocèse d'Angers, Parlement de Paris, Intendance de Tours, Election de la Flèche, a 718 habitans.

BEAUMONT, dans la Touraine, Diocèse de Tours, Parlement de Paris, Intendance de Tours, Election de Chinon, a 503 habitans.

BEAUMONT les Tours, Abbaye de Filles de l'Ordre de S. Benoît, dans la Touraine, Diocèse de Tours, Parlement de Paris, Intendance & Election de Tours, a 243 habitans. Cette Abbaye a été fondée en 1007. par Hervé, Trésorier de S. Martin de Tours, qui y transféra les Religieuses du Monastere de Lesfrignol; la Communauté est de soixante Religieuses, & ne jouit que de dix mille livres de rente.

BEAUMONT la Ronce, dans la Touraine, Diocèse de Tours, Parlement de Paris, Intendance & Election de Tours, a 1510 habitans. Ce lieu est situé auprès de la petite Riviere de Chouffille, il y a dans la Paroisse le beau Château de Fontaines, avec une Métairie nommée Chantermerle. La Cure est à la Collation de l'Archevêque de Tours: il y a une Maison de Peres de l'Oratoire, fondée par M. Pleffisbarbe, voyez Montréfor.

BEAUMONT le Chetif, dans la Beauce, Diocèse de Chartres, Parlement de Paris, Intendance d'Orleans, Election de Chartres, a 598 habitans.

BEAUMONT, Comté, dans le Gàtinois, Diocèse de Sens, Parlement & Intendance de Paris, Election de Nemours, a 906 habitans.

BEAUMONT la Ferriere, *Bellomons Ferricium*, dans le Nivernois, Diocèse de Nevers, Parlement de Paris, Intendance de Bourges, Election de la Charité, a 320 habitans. La Cure vaut sept à huit cens livres; les Peres de l'Oratoire de Nevers y nomment. Il y a un Marché tous les Jedis. Il s'y fait un grand commerce de fer, dont il y a plusieurs forges dans l'étendue de cette Paroisse.

BEAUMONT Pied de Bœuf, Bourg, dans l'Anjou, Diocèse d'Angers, Parlement de Paris, Intendance de Tours, Election de la Flèche, a 408 habitans.

BEAUMONT, Bourg, dans le Poitou, Diocèse de Poitiers, Parlement de Paris, Intendance & Election de Poitiers, a 1408 habitans.

BEAUMONT, Ville, Comté dans l'Auvergne, Diocèse de Clermont, Parlement de Paris, Intendance de Riom, Election de Clermont, a 969 habitans. Il y a une Abbaye de Filles de l'Ordre de S. Benoît, sous l'Invocation de S. Pierre, dont le revenu est de huit mille livres. Cette Ville est située sur une petite hauteur, & à une lieue au midi de Clermont: on la croit fondée dès le tems de S. Prix, Evêque de Clermont. Son territoire est abondant en bled.

BEAUMONT, dans l'Auvergne, Diocèse de S. Flour, Parlement de Paris, Intendance de Riom, Election de Brioude, a 244 habitans.

BEAUMONT les Rendas, dans l'Auvergne, Diocèse de Clermont, Parlement de Paris, Intendance & Election de Riom, a 497 habitans.

BEAUMONT, Bourg, dans le Périgord, Diocèse de Sarlat, Parlement & Intendance de Bordeaux, Election de Sarlat, a 1114 habitans. Ce

Bourg

Bourg ca
lieu de M

BEAU
dans le Pé
& Intenda
a 328 habi

BEAU
cité de Co
Bordeaux,
Ce lieu est

BEAU
gnac en Le
de Toulouse

viere-Verdu
dans une pla

BEAU
doc, Diocè
de Toulouse

BEAU
Parlement &

cette de For
roiffé dépend

au-devant d
une caverne,
caché. L'on

son invocatio
fions des en

BEAU
Diocèse de V

Grenoble, E

BEAU
près de Beaum

Elle a bien q

BEAU
Seigneurie du

Elle appartient
dix-sept mille

BEAU
né, Diocèse d

ce de Grenobl

bitans.

BEAU
de Die, Parle

Election de M

BEAU
Hainant, Dioc

beuge, a 1181

agréable, situé
bre. Elle est Siè

panage aux pu
appartient au

Forges pour la
réuni le haut I

BEAU
gue, Diocèse d

Intendance de

une Abbaye d

mille livres de
de dix Chanoin

livres chacun.

BEAU
dans la Sainto

ment de Borde

Election de Sai

BEAU
Diocèse d'Evre

de Rouen, Ele

tans.

BEAU
Diocèse, Parle

Bailliage & Rec

BEAUNA

rs, Par-
élection
Henrie &
aumont.
rg, dans
le Paris,
ie, a 78

Diocèse
d'ance de
ans.
e de Filles
ne, Dio-
ntendance
Certe Ab-
ffortor de
les Reii-
Commu-
jouit que

Touraine,
aris, In-
o habitants.
Riviere de
au Château
mée Chan-
de l'Arche-
des Peres de
voyez Mon-

la Beauce,
aris, Inten-
s, a 598 ha-

le Gâtinois,
d'ance de Pa-
ritans.

omons Ferris-
de Nevers,
burgs, Elec-
La Cure vaut
l'Oratoire de
tous les Jeu-
e fer, dont
de cette Pa-

Bourg, dans
nt de Paris,
flèche, a 408

Poitou, Dio-
ntendance
ans.

dans l'Auver-
nt de Paris,
rmont, a 969
es de l'Ordre
Pierre, dont
ette Ville est
une lieue au
e dès le tems
territoire est

ne, Diocèse
ntendance de
habitants.
dans l'Auver-
ent de Paris,
497 habitans.
le Périgord,
ntendance de
habitants. Ce
Bourg

Bourg est situé près la Riviere de Coufe, à une lieue de Molieres.

BEAUMONT ou S. Gerny de Beaumont, dans le Périgord, Diocèse de Sarlat, Parlement & Intendance de Bordeaux, Election de Sarlat, a 328 habitans.

BEAUMONT, dans le Condomois, Diocèse de Condom, Parlement & Intendance de Bordeaux, Election de Condom, a 219 habitans. Ce lieu est à deux lieues à l'occident de Condom.

BEAUMONT, Ville, dans le bas Armagnac en Lomagne, Diocèse d'Aire, Parlement de Toulouse, Intendance d'Auch, Election de Riviere-Verdun, a 1406 habitans. Cette Ville est située dans une platte Campagne, au bord de la Gimone.

BEAUMONT le Zadois, dans le Languedoc, Diocèse, Parlement, Intendance & Recette de Toulouse, a 980 habitans.

BEAUMONT, dans la Provence, Diocèse, Parlement & Intendance d'Aix, Viguerie & Recette de Forcalquier, a 410 habitans. Cette Paroisse dépend du Village de S. Paul de Durance, au-devant duquel, & le long de la Durance est une caverne, où S. Eucher Evêque de Lion étoit caché. L'on y a bâti une Eglise ou Chapelle sous son invocation, où viennent beaucoup de processions des environs. On l'appelle S. Auciely.

BEAUMONT, Bourg, dans le Dauphiné, Diocèse de Valence, Parlement & Intendance de Grenoble, Election de Valence, a 949 habitans.

BEAUMONT, Forêt, dans la Normandie, près de Beaumont le Roger, au Diocèse d'Evreux. Elle a bien quatre lieues de tour.

BEAUMONT sur Oise & Bornel, Terre & Seigneurie dans la Picardie, Diocèse de Senlis. Elle appartient à M. le Prince de Conty, & vaut dix-sept mille livres.

BEAUMONT Monteux, dans le Dauphiné, Diocèse de Vienne, Parlement & Intendance de Grenoble, Election de Romans, a 290 habitans.

BEAUMONT, dans le Dauphiné, Diocèse de Die, Parlement & Intendance de Grenoble, Election de Montelimart, a 193 habitans.

BEAUMONT, *Bellomontium*, Ville, dans le Hainaut, Diocèse de Liege, Intendance de Maubeuge, a 1181 habitans. C'est une petite Ville assez agréable, située sur une colline près de la Sambre. Elle est Siège d'une Prévôté; elle servoit d'Appanage aux puisnez des Comtes de Hainaut, & appartient au Prince de Chimay; il y a plusieurs Forges pour la fabrique du fer. Louis XIV. en a réuni le haut Domaine à la Couronne en 1680.

BEAUMONT, *Bellus Mons*, dans le Rouergue, Diocèse de Vabres, Parlement de Toulouse, Intendance de Montauban, a 100 habitans. Il y a une Abbaye de l'Ordre de S. Augustin, de six mille livres de revenu. Il y a aussi un Chapitre de dix Chanoines, dont le revenu est de six cens livres chacun.

BEAUMONT ou S. Romain de Beaumont, dans la Saintonge, Diocèse de Saintes, Parlement de Bordeaux, Intendance de la Rochelle, Election de Saintes, a 150 habitans.

BEAUMONTEL, dans la Normandie, Diocèse d'Evreux, Parlement & Intendance de Rouen, Election de Conches, a 627 habitans.

BEAUMOTTE, dans la Franche-Comté, Diocèse, Parlement & Intendance de Besançon, Bailliage & Recette de Gray, a 379 habitans.

BEAUNAY, dans la Normandie, Diocèse

Parlement & Intendance de Rouen, Election d'Arques, a 440 habitans. M. de Mathan en est Seigneur.

BEAUNAY, dans la Champagne, Diocèse de Châlons, Parlement de Paris, Intendance & Election de Châlons, a 227 habitans.

BEAUNE, *Belna*, Ville, dans la Bourgogne, Diocèse d'Autun, Parlement & Intendance de Dijon, Chef-lieu d'un Bailliage, Recette & Grenier à sel, a 4160 habitans. Cette Ville est renommée pour ses vins excellens; ses environs sont aussi agréables que fertiles.

C'est la troisième Ville des Etats de Bourgogne, qui s'y assembloient autrefois. Elle a été possédée par les Dauphins de Viennois, desquels Hugues IV. Duc de Bourgogne l'a retirée, pour la réunir avec son Territoire à la Bourgogne en 1227. Les Ducs de Bourgogne y ont fait souvent leur résidence; ç'a été même le premier Siège du Parlement de Bourgogne. L'on veut dériver son nom latin moderne, de la Déesse *Bellona*, dont on dit qu'elle avoit l'Image dans ses armes, avant que d'avoir celle de la sainte Vierge. Cette Ville a été une des plus fortes Places, & même le Boulevard de la Province. Il y a une Collégiale dédiée à Notre-Dame, & appelée *Insigne*; son maître-Autel est d'un fond d'or garni de pierreries, & l'Architecture, qui soutient ses orgues est admirée des curieux. Il y a aussi une Abbaye de Bernardins dite Notre-Dame du Lieu-Dieu, fondée l'an 1140. par Eudes II. Il y a outre cela une Chartreuse, un Couvent de Dominicains, un de Franciscains, cinq Paroisses & un Hôpital, le plus beau & le plus propre de France, fondé par Rolain Chancelier de Philippe le Bon, avant dernier Duc de Bourgogne.

BEAUNE, dans le Bourbonnois, Diocèse de Bourges, Parlement de Paris, Intendance de Moulins, Election de Montluçon, a 389 habitans. Cette Paroisse est à quatre lieues de Montluçon; c'est terres à seigle & avoine, assez de pacages, les foins abondans, quelque commerce de bétail. M. le Duc d'Antin, & M. de Beauce en sont Seigneurs.

BEAUNE, dans l'Auvergne, Diocèse de Clermont, Parlement de Paris, Intendance de Riom, Election de Clermont, a 224 habitans.

BEAUNE, dans l'Auvergne, Diocèse de S. Flour, Parlement de Paris, Intendance de Riom, Election de Brioude, a 244 habitans.

BEAUNE, dans le Limousin, Diocèse de Limoges, Parlement de Bordeaux, Intendance & Election de Limoges, a 405 habitans.

BEAUNE, dans le Gâtinois, Diocèse de Sens, Parlement & Intendance de Paris, Election de Nemours, a 2147 habitans. Ce lieu est à cinq lieues à l'occident de Montargis.

BEAUNE, dans le Gâtinois, Diocèse de Sens, Parlement & Intendance de Paris, Election de Melun, a 298 habitans.

BEAUNERES, dans le Dauphiné, Diocèse de Die, Parlement & Intendance de Grenoble, a 373 habitans.

BEAUNOIS, petit pays de la Bourgogne, voyez *Beaulnois*.

BEAUNOTTE, dans la Bourgogne, Diocèse d'Autun, Parlement & Intendance de Dijon, Bailliage & Recette de Châtillon, a 450 habitans. Ce lieu est des Greniers à sel de Châtillon, & de Saux-le-Duc alternativement. C'est un Secours d'Aignay-le-Duc; il est situé dans un petit vallon. Il y a une petite riviere sans nom.

BEAUPONT, Baronie, dans la Bourgogne, Diocèse de Lion, Parlement & Intendance

de Dijon, Bailliage & Recette de Bourg en Bresse, a 197 habitans.

BEAUPORT, dans la Bretagne, Diocèse de S. Brioux, Parlement de Rennes, Intendance de Nantes, Recette de S. Brioux, a 410 habitans. Il y a une Abbaye de Prémontréz de la filiation de la Luzerne, fondée par Alain Comte de Guello, l'an 1202. Son revenu est de mille livres.

BEAUPRE', dans la Frauche-Comté, Diocèse, Parlement & Intendance de Besançon, a 310 habitans. Il y a un Prieuré simple Commandataire, à la Collation du Pape. Ce Prieur prend quelquefois la qualité de Doyen, parce que c'étoit auparavant un Chapitre que Hugues de Salins, Archevêque de Besançon, avoit fondé en 1225, pour un Doyen & quatre Chanoines. Thibault de Rougemont, l'un de ses Successeurs changea cet établissement en un Prieuré de Chanoines Réguliers, que la diminution des revenus fit ensuite désertier.

BEAUPRE', Abbaye d'hommes, de l'Ordre de Cîteaux, Diocèse de Toul, en Lorraine, près de Lunceville. Elle a été fondée en 1134. l'Abbé a trois mille livres de rente.

BEAUPRE', dans la Picardie, Diocèse de Beauvais, Parlement & Intendance de Paris, Election de Beauvais, a 9 habitans. C'est une Abbaye d'hommes de l'Ordre de Cîteaux, située sur le Terrain, fondée en 1135, par Manasses de Milly. Elle vaut quinze mille livres par an. Elle est à quatre lieues de Beauvais & vingt de Paris.

BEAUPRE', dans l'Artois, Diocèse de S. Omer, Conseil d'Artois, Intendance d'Amiens, a 161 habitans. Il y a une Abbaye de Filles de l'Ordre de Cîteaux située à la droite de la Lit.

BEAUPRE', Baronie, dans la Champagne; elle appartient à la Maison de Choiseul de Beau-pré.

BEAUPREAU, *Bellum Pratum*, dans l'Anjou, Diocèse d'Angers, Parlement de Paris, Intendance de Tours, Election d'Angers, a 1138 habitans. Il y a un Chapitre peu considérable & deux Paroisses. Cette Ville est petite, elle est située sur l'Isère. Elle a été autrefois décorée du Titre de Duché-Pairie, elle n'a plus que celui de Duché, & est à M. le Maréchal de Villeroi.

BEAUPUIS, dans la Picardie, Diocèse d'Amiens, Parlement de Paris, Intendance d'Amiens, Election de Montdidier, a 84 habitans.

BEAUPUY de Gramague, dans le Languedoc, Diocèse, Parlement, Intendance & Recette de Toulouse, a 1900 habitans.

BEAUPUY, dans le Bourbonnois, Diocèse de Clermont, Parlement de Paris, Intendance & Election de Moulins, a 103 habitans.

BEAUPUY de Roziays, dans le Languedoc, Diocèse, Parlement, Intendance & Recette de Toulouse, a 135 habitans.

BEAUPUYET, dans le Périgord, Diocèse de Périgueux, Parlement & Intendance de Bordeaux, Election de Périgueux, a 944 habitans.

BEAQUESNES, Bourg, dans la Picardie, Diocèse d'Amiens, Parlement de Paris, Intendance d'Amiens, Election de Doullens, a 1366 habitans. C'est une Prévôté Royale dont dépendoit autrefois le Comté de S. Pol, qui est à présent de l'Artois. Elle a deux Sièges, l'un à Amiens, l'autre à Beaulieu, & elle ressortit au Bailliage de Beauvais; la Coutume d'Amiens y est observée.

BEAQUESNAY, Bois, dans la Normandie, proche Nohou, Election de Valogne. Ce Bois

a plus de trois lieues de tour, & tient aux Forêts de Briquebec & de S. Sauveur le Vicomte

BEAURAINS; dans la Picardie, Diocèse de Noyon, Parlement de Paris, Intendance de Soissons, Election de Noyon, a 128 habitans.

BEAUREVEIL, dans la Provence, Diocèse, Parlement, Intendance, Viguerie & Recette d'Aix, a 168 habitans.

BEAUREGARD, Bourg, dans l'Auvergne; Diocèse de Clermont, Parlement de Paris, Intendance de Riom, Election de Clermont, a 1263 habitans.

BEAUREGARD, dans le Périgord, Diocèse de Périgueux, Parlement & Intendance de Bordeaux, Election de Périgueux, a 596 habitans.

BEAUREGARD, dans l'Agénois, Diocèse d'Agen, Parlement & Intendance de Bordeaux, Election d'Agen, a 89 habitans.

BEAUREGARD, dans le Languedoc, Diocèse de Mendé, Parlement de Toulouse, Intendance de Montpellier, Recette de Mendé, a 378 habitans.

BEAUREGARD, dans le Dauphiné, Diocèse de Valence, Parlement & Intendance de Grenoble, Election de Valence, a 368 habitans.

BEAUREGARD, Châteaueu, situé dans le Bleusois, à deux lieues de Blois, à l'extrémité de la forêt de Ruffie: ses beautez le font appeller Beauregard le Royal. La galerie d'enhaut est ornée des hommes Illustres de France dans toutes les professions, qui ont paru depuis Philippe de Valois jusqu'à Louis XIV.

BEAUREINS, dans l'Artois, Diocèse d'Arras, Conseil d'Artois, Intendance d'Amiens, Gouvernement, Bailliage & Recette d'Arras, a 89 habitans.

BEAUREPAIRE, Bourg, dans le Poitou, Diocèse de la Rochelle, Parlement de Paris, Intendance de Poitiers, Election de Mauléon, a 567 habitans.

BEAUREPAIRE, dans la Bourgogne, Diocèse de Besançon, Parlement & Intendance de Dijon, Bailliage de Châlons, Grenier à sel de Launais, Recette de S. Laurent, a 136 habitans. Les Coulois, la Chaigne & les Barras en dépendent. Il est situé au milieu des bois

BEAUREPAIRE, dans la Champagne, Diocèse de Reims, Parlement de Paris, Intendance de Châlons, Election de sainte Manchould, a 136 habitans.

BEAUREPAIRE, dans la Normandie, Diocèse, Parlement & Intendance de Rouen, Election de Montivilliers, a 306 habitans. M. du Bec en est Seigneur.

BEAUREPAIRE, dans la Flandre, Diocèse de Cambrai, Parlement de Douay, Intendance de Hainaut, Gouvernement d'Avesnes, a 251 habitans.

BEAUREPAIRE, Bourg, dans le Dauphiné, Diocèse de Vienne, Parlement & Intendance de Grenoble, Election de Romans, a 1449 habitans.

BEAUREPOS, dans le Périgord, Diocèse de Sarlat, Parlement & Intendance de Bordeaux, Election de Sarlat, a 302 habitans.

BEAUREVOIR, Bourg, dans la Picardie, Diocèse de Noyon, Parlement de Paris, Intendance d'Amiens, Election de S. Quentin, a 875 habitans. Ce Bourg est situé à la source de l'Escaut; il a fait partie du petit pays, qui depuis fait partie du Vermandois; il dépendoit autrefois du Cambresis.

BEAUCÉ de Valnoble, Election

BEAUCÉ de Soissons, Diocèse de Soissons, Recette de Soissons, a 128 habitans.

BEAUCÉ de Hainaut, Election de Hainaut, Recette de Hainaut, a 128 habitans.

BEAUCÉ de Cambrai, Election de Cambrai, Recette de Cambrai, a 128 habitans.

BEAUCÉ de Roucy, Election de Roucy, Recette de Roucy, a 128 habitans.

BEAUCÉ de Périgord, Election de Périgord, Recette de Périgord, a 128 habitans.

BEAUCÉ de Valence, Election de Valence, Recette de Valence, a 128 habitans.

BEAUCÉ de Grenoble, Election de Grenoble, Recette de Grenoble, a 128 habitans.

BEAUCÉ de Paris, Election de Paris, Recette de Paris, a 128 habitans.

BEAUCÉ de Rouen, Election de Rouen, Recette de Rouen, a 128 habitans.

BEAUCÉ de Paris, Election de Paris, Recette de Paris, a 128 habitans.

BEAUCÉ de Paris, Election de Paris, Recette de Paris, a 128 habitans.

BEAUCÉ de Paris, Election de Paris, Recette de Paris, a 128 habitans.

BEAUCÉ de Paris, Election de Paris, Recette de Paris, a 128 habitans.

BEAUCÉ de Paris, Election de Paris, Recette de Paris, a 128 habitans.

BEAUCÉ de Paris, Election de Paris, Recette de Paris, a 128 habitans.

BEAUCÉ de Paris, Election de Paris, Recette de Paris, a 128 habitans.

BEAUCÉ de Paris, Election de Paris, Recette de Paris, a 128 habitans.

BEAUCÉ de Paris, Election de Paris, Recette de Paris, a 128 habitans.

*Plus de l'ancien
La cause étant
Que ce que par
C'est Nonain*

BEAUTÉ de Mirailhous, Recette

BEAURIERES, dans le Dauphiné, Diocèse de Valence, Parlement & Intendance de Grenoble, Election de Montelimarr, a 198 habitans.

BEAURIEUX, Bourg, dans la Picardie, Diocèse de Laon, Parlement de Paris, Intendance de Soissons, Election de Laon, a 1008 habitans.

BEAURIEUX, dans la Flandre, Diocèse de Cambrai, Parlement de Dotiay, Intendance de Hainaut, Recette & Gouvernement de Maubeuge, a 94 habitans.

BEAURIN, dans la Flandre, Diocèse de Cambrai, Parlement de Dotiay, Intendance de Hainaut, Recette & Gouvernement de Landrecy, a 45 habitans.

BEAURONNE & Douzillar, dans le Perigord, Diocèse de Perigueux, Parlement & Intendance de Bordeaux, Election de Perigueux, a 1654 habitans.

BEAUSENT, dans la vallée de Lavedan, qui est du Comté de Bigorre, Diocèse de Tarbes, Parlement de Toulouse, Intendance d'Auch, Recette de Tarbes, a 380 habitans.

BEAUSANDAIS, dans la Normandie, Diocèse du Mans, Parlement de Rotien, Intendance d'Alençon, Election de Domfront, a 605 habitans.

BEAUSEMBLANT, dans le Dauphiné, Diocèse de Vienne, Parlement & Intendance de Grenoble, Election de Romans, a 286 habitans.

BEAUSSAT, dans le Perigord, Diocèse de Perigueux, Parlement & Intendance de Bordeaux, Election de Perigueux, a 600 habitans.

BEAUSSAUFF, Bourg, dans la Normandie, Diocèse, Parlement & Intendance de Rotien, Election de Neufchâtel, a 934 habitans. M. de Colande en est Seigneur. Il y a un Prieuré à la présentation de l'Abbé du Bec, qui présente aussi à la Cure.

BEAUSSE, voyez Beauce.

BEAUSSE, dans l'Anjou, Diocèse d'Angers, Parlement de Paris, Intendance de Tours, Election d'Angers, a 104 habitans.

BEAUSSERE, dans la Normandie, Diocèse, Parlement & Intendance de Rotien, Election de Gisors, a 38 habitans. M. Sublet en est Seigneur.

BEAUSUGAN, dans le Condomois, Diocèse de Condom, Parlement & Intendance de Bordeaux, Election de Condom, a 108 habitans.

BEAUTE, ancienne Maison Royale, située aux environs de Paris, près le bois de Vincennes. L'Empereur Charles IV. y eut une conférence avec le Roy Charles V. dit le Sage : ce même Roy, qui y demouroit ordinairement, y est mort en 1380. On trouve que le Roy Charles VII. donna le Château de Beauté sur Marne, à la belle Agnez Surrelle ou Sorel, la plus belle entre les plus belles de son tems ; & dont le soin qu'elle prit d'employer toute la force de ses charmes, pour animer ce Prince à de grands exploits, & à chasser de France les Anglois, mérita que François I. écrivit ce quatrain au bas d'un de ses Portraits.

Plus de loliange & d'honneur tu mérites,

La cause étant de France reconquer,

Que ce que peut dedans un Cloître ouvrir,

Cloise Nonain, ou bien devot Hermite.

BEAUTEVILLE, dans le Languedoc, Diocèse de Mirepoix, Parlement & Intendance de Toulouse, Recette de Mirepoix, a 266 habitans.

BEAUVAIN, dans la Normandie, Diocèse de Sées, Parlement de Rotien, Intendance d'Alençon. Election de Falaise, a 533 habitans.

BEAUVAIS, Ville, Evêché & Comté-Pairie, dans la Picardie, Parlement & Intendance de Paris, Chef-lieu d'une Election, a 2614 habitans. Cette Ville est Siège d'une Prévôté, d'un Bailliage, d'un Présidial, d'un Grenier à sel & d'une Marchauffée. Le Ressort du Présidial est régi par les Coutumes de Senlis, d'Amiens & de Mondidier, parce qu'il est composé de plusieurs lieux distraits des Jurisdicions de ces Villes. Le Bailliage qui est la principale Justice de la Ville, appartient à l'Evêché, aussi-bien que la Justice des Eaux & Forêts de l'Evêché, & ressortissent néanmoins au Parlement. Beauvais est située sur le Terrain, à seize lieues de Paris & auran de Rotien. Elle est très-ancienne, son premier nom étoit *Cesaromagus*. Quelques-uns veulent que ce soit la *Bracupianum* de Cesar, mais l'on n'en convient pas ; elle étoit Capitale des peuples *Bellovaci*, qui du tems du premier Cesar étoient très-puissans ; ils faisoient alors partie des Briges. Depuis cette Capitale a changé son nom en celui de ses peuples. Son Evêché est ancien, Roger l'un de ses Evêques, frere de Hugues Comte de Champagne, unit le Comté de Beauvais qui lui appartenoit, à la manse Episcopale, du consentement du Roy Robert l'an 1006. L'Evêque de Beauvais est à présent le premier Comte & Pair Ecclesiastique. Entre ses Evêques on compte deux fils de France. L'Evêché vaut cinquante mille livres de rente ; il est Suffragant de Reims. Il y a dans cette Ville trois Abbayes, un Hôtel Dieu, un Hôpital général, où l'on reçoit trois cens personnes, fondé par feu M. Choard de Bufenal, & six Eglises Collégiales, outre la Cathédrale, dont le Chœur est un très-beau morceau d'architecture ; il y a aussi treize Paroisses. Les trois Abbayes de Beauvais sont S. Lucien, Ordre de S. Benoit, de la Congrégation de S. Maur ; S. Quentin, de l'Ordre de S. Augustin & Congrégation de sainte Geneviève, & l'Abbaye de S. Symphorien occupée autrefois par les Beneditins, & à présent par les Peres de la Mission. Ces Abbayes sont bien bâties. Cette Ville a soutenu vaillamment plusieurs Sièges contre les ennemis de l'Etat : Les femmes ayant beaucoup contribué à repousser Charles Duc de Bourgogne, qui l'avoit assiégée l'an 1472. Louis XI. leur a accordé de beaux Privilèges ; entr'autres, de preceder les hommes à une Procession qui se fait tous les ans, à pareil jour que le Duc fut obligé d'en lever le Siège. L'on a rétabli en 1664. une manufacture de tisseries, aussi belles que celles de Flandres, les eaux du pays contribuent beaucoup à la beauté de la teinture. On y fabrique beaucoup de serges & de draps, dont le commerce est considérable, & s'étend jusques dans les pays étrangers ; l'on y fait aussi un grand commerce de moutons & d'épiceries.

BEAUVAIS, Bourg, dans la Saintonge, Diocèse de Saintes, Parlement de Bordeaux, Intendance de la Rochelle, Election de S. Jean d'Angely, a 803 habitans.

BEAUVAIS, dans la Normandie, Diocèse d'Avranches, Parlement de Rotien, Intendance de Caën, Election d'Avranches, a 187 habitans.

BEAUVAIS, dans le Quercy, Diocèse de Montauban, Parlement de Toulouse, Intendance & Election de Montauban, a 286 habitans.

BEAUVAIS en Artois, dans l'Artois, Diocèse d'Arras, Conseil d'Artois, Intendance d'Amiens, Gouvernance d'Arras, Bailliage & Recette

d'Hesdin, a 26 habitans.

BEAUVAIS - Riviere, dans l'Artois, Diocèse d'Arras, Conseil d'Artois, Intendance d'Amiens, Bailliage & Recette d'Hesdin, a 41 habitans.

BEAUVAISIS, Pays, qui fait partie de la Province de Picardie & du Gouvernement Militaire de la Province de l'Isle de France. Ce pays est borné au septentrion par l'Amiennois, à l'orient par le Valois, au midi par la Province de l'Isle de France, & par le Vexin qui le borne aussi à l'occident. Son nom est dérivé de celui de sa Ville Capitale. Ce pays a été un des premiers conquis par les François; ensuite il a fait partie du Comté de Vermandois, après quoi il a été érigé lui-même en Comté, & il est tombé dans la Maison des Comtes de Champagne, étant échü à Roger frere de Hugues Comte de Champagne; il en a uni la partie qui formoit le Comté particulier, à la Manse Episcopale. Ce pays est très-abondant en bled: ses Villes principales sont Beauvais, Capitale du Comté, Gerberois Vidamie, appartenante à l'Evêque, Clermont & Merlou. Ses rivieres les plus considerables sont l'Oise, qui la separe du Valois & de l'Isle de France, & le Terrain sur lequel est située Beauvais. La Coutume d'Amiens est observée dans ce pays.

BEAUVAIN, dans le Languedoc, Diocèse de Montauban, Parlement & Intendance de Toulouse, Election de Montauban, a 256 habitans.

BEAUVAIL & Hulleux, dans la Picardie, Diocèse d'Amiens, Parlement de Paris, Intendance d'Amiens, Election de Doulens, a 1039 habitans.

BEAUVEAU, dans l'Anjou, Diocèse d'Angers, Parlement de Paris, Intendance de Tours, Election de Baugé, a 283 habitans.

BEAUVERT, Bois, dans la Provence, près de Colmar.

BEAUVERNOIS, dans la Bourgogne, Diocèse de Besançon, Parlement & Intendance de Dijon, Bailliage de Châlons, Recette d'Auffonne, a 143 habitans. Ce lieu est enclavé de tout côté dans le Comté de Bourgogne, à dix lieus de Châlons.

BEAUVÈSE, dans la Provence, Diocèse de Senes, Parlement & Intendance d'Aix, Vignerie & Recette Colmar, a 468 habitans. Il y a auprès de ce lieu un beau bois de sapin; l'on y trouve aussi des arbres que l'on appelle Serintes, dont on fait de très-beaux ouvrages.

BEAUVESAIN, dans le pays Messin, Diocèse, Parlement, Intendance & Recette de Metz, a 146 habitans.

BEAUVILLE, dans la Normandie, Diocèse, Parlement & Intendance de Rouen, Election de Pont-Evêque, a 410 habitans. Les Chartroux de Gallion en sont Seigneurs.

BEAUVILLE, dans l'Agenois, Diocèse d'Agen, Parlement & Intendance de Bordeaux, Election d'Agen, a 637 habitans.

BEAUVILLE, dans le Languedoc, Diocèse, Parlement, Intendance & Recette de Toulouse, a 246 habitans.

BEAUVILLIER, dans la Beauce, Diocèse de Chartres, Parlement de Paris, Intendance d'Orleans, Election de Chartres, a 304 habitans.

BEAUVILLIER, dans la Beauce, Diocèse de Blois, Parlement de Paris, Intendance d'Orleans, Election de Châteaudun, a 83 habitans.

BEAUVILLIERS, dans la Bourgogne, Diocèse d'Autun, Parlement & Intendance de Dijon, Prêfidal, Bailliage, Grenier à sel & Recette d'Avalon, a 93 habitans. Ce lieu, situé dans un pays de bois & de montagnes, est un Secours de la Paroisse de S. Leger.

BEAUVINES, Justice Royale, ressortissante à la Sénéchaussée de Riom, & partie de celle de Molat, de Montel & Puyfranco.

BEAUVOIR, dans la Normandie, Diocèse, Parlement & Intendance de Rouen, Election de Lion, a 1249 habitans. M. le Comte de Belle-Isle en est Seigneur. Il y a une Abbaye de Chanoinesses Régulieres.

BEAUVOIR & Argentiere, dans la Brie, Diocèse de Meaux, Parlement & Intendance de Paris, Election de Rosoy, a 227 habitans.

BEAUVOIR - Viviere, dans la Picardie, Diocèse d'Amiens, Parlement de Paris, Intendance d'Amiens, Election de Doulens, a 106 habitans.

BEAUVOIR l'Abbaye, dans la Picardie, Diocèse d'Amiens, Parlement de Paris, Intendance d'Amiens, Election de Doulens, a 9 habitans.

BEAUVOIR, dans la Flandre, Diocèse de Cambrai, Parlement de Doisy, Intendance de Lille, Recette & Subdélégation de Cambrai, a 98 habitans.

BEAUVOIR - Servant, dans l'Auvergne, Diocèse de Clermont, Parlement de Paris, Intendance & Election de Riom, a 946 habitans.

BEAUVOIR sur mer, *Bellus Visus*, Ville, & Marquât, dans le Poitou, Diocèse de Luçon, Parlement de Paris, Intendance de Poitiers, Recette des Sables d'Olonne, a 1764 habitans. Cette ville est située au bord de la mer, vis-à-vis les Îles d'Yeu & de Noirmoutier.

BEAUVOIR, *Bellus visus*, *Abbatia de bella visu seminarum*, Abbaye de Filles, dans le Diocèse de Bourges, de l'Ordre de Cîteaux, fondée par Robert de Courtenay Seigneur de Magdon, & Mathilde sa femme, l'an 1234. Le Roy S. Louis confirma cette fondation: on y conserve le couteau & plusieurs autres Reliques de ce saint Roy. Après la mort de Robert de Courtenay, arrivée l'an 1242. Pierre de Courtenay son fils & sa femme Petronille, confirmerent l'année suivante les donations de Robert leur pere. Robert d'Arras Comte de Domfront, Seigneur de Conches & de Magdon, fit aussi beaucoup de bien à cette Abbaye l'an 1269. au mois de May. Elle est située dans une très-agréable vallée du Berry, près de Mehun, sur la riviere d'Yeu; le revenu de l'Abbesse est de trois mille livres.

BEAUVOIR, Terre & Seigneurie, dans le Poitou, Election de Châtelleraut; elle appartient au sieur de Brac, & vaut trois mille livres.

BEAUVOIR sur Arnou, dans le Berry, Diocèse de Bourges, Parlement de Paris, Intendance & Election de Bourges, Bailliage de Dunle-Roy, a 418 habitans.

BEAUVOIR Tonnoerois, dans la Champagne, Diocèse de Langres, Parlement & Intendance de Paris, Election de Tonnerre, a 181 habitans.

BEAUVOIR Auxerois, dans la Champagne, Diocèse de Langres, Parlement & Intendance de Paris, Election de Tonnerre, a 407 habitans.

BEAUVOIR de Marc, dans le Dauphiné, Diocèse de Vienne, Parlement & Intendance de Grenoble, Election de Vienne, a 544 habitans.

BEAUVOIR en Onceaux, dans le Picardie,

die, Diocèse tendance d'habitans.

BEAU Parlement de Valence

BEAU dans le bas Parlement de Montpellier

BEAU dans le Dauphiné & Intendance, a 281

BEAU Poitiers, Partition de Poitiers

BEAU voir & Mauveuse bataille

BEAU Mans, Parlement de Douleus

BEAU Election de Noyon, Parlement de Douleus

BEAU la Rochelle, Poitiers, Election de Douleus

BEAU cede de Besançon, Bailliage de Douleus

BEAU dans. Ce lieu la riviere du

BEAU une Prévôté Ramiens; elle a tre à Grandvilliers

BEAU Diocèse d'Amiens, Gouvernecette de S. Poitiers

BEAU Rhodéz, Parlement de Montauban, a 1039 habitans.

BEAU Verdun, Parlement de Verdun

BEAU Puy, Parlement de Poitiers, Recette de Douleus

BEAU le bas Languedoc de Toulouse, l'Isle de Viviers, a 9

BEBEC, d'Intendance, a 198 habitans même nom.

BEBELLE bourg en Alsace Intendance d'Alsace, a 495 habitans

BEBING Parlement, Intendance de

BEC, Beccardic,

BEC, Beccardic,

BEC, Beccardic,

BEC, Beccardic,

BEC, Beccardic,

BEC, Beccardic,

BEC, Beccardic,

BEC, Beccardic,

BEC, Beccardic,

BEC, Beccardic,

die, Diocèse d'Amiens, Parlement de Paris, Intendance d'Amiens, Election de Mondidier, a 319 habitans.

BEAUVOIR, dans le Dauphiné, Diocèse, Parlement & Intendance de Grenoble, Election de Valence, a 212 habitans.

BEAUVOIR ou S. Hilaire de Beauvoir, dans le bas Languedoc, Diocèse de Montpellier, Parlement de Toulouse, Intendance & Recette de Montpellier, a 74 habitans.

BEAUVOIR ou S. Sauveur de Beauvoir, dans le Dauphiné, Diocèse de Valence, Parlement & Intendance de Grenoble, Election de Valence, a 281 habitans.

BEAUVOIR, dans le Poitou, Diocèse de Poitiers, Parlement de Paris, Intendance & Election de Poitiers, a 386 habitans. C'est entre Beauvoir & Maupertuis, que le Roy Jean perdit la fameuse bataille de Poitiers, où il fut fait prisonnier.

BEAUVOIRS, dans le Maine, Diocèse du Mans, Parlement de Paris, Intendance de Tours, Election du Mans, a 144 habitans.

BEAUVOIS, dans la Picardie, Diocèse de Noyon, Parlement de Paris, Intendance d'Amiens, Election de S. Quentin, a 348 habitans.

BEAUVOIS, dans le Poitou, Diocèse de la Rochelle, Parlement de Paris, Intendance de Poitiers, Election de Niort, a 274 habitans.

BEAUVOISIN, dans la Bourgogne, Diocèse de Besançon, Parlement & Intendance de Dijon, Bailliage & Recette d'Auxonne, a 40 habitans. Ce lieu est sur une éminence au bord de la riviere du Boux, qui y est navigable.

BEAUVOISIS, voyez Beauvaisis : il y a une Prévôté Royale, ressortissante au Bailliage d'Amiens ; elle a deux Sièges, l'un à Amiens & l'autre à Grandvilliers.

BEAUVRAIN, Château, dans l'Artois, Diocèse d'Arras, Conseil d'Artois, Intendance d'Amiens, Gouvernance d'Arras, Bailliage & Recette de S. Pol, a 196 habitans.

BEAUZAC, dans le Rouergue, Diocèse de Rhodéz, Parlement de Toulouse, Intendance de Montauban, Election de Villefranche, a 280 habitans.

BEAUZE, dans le pays Messin, Diocèse de Verdun, Parlement & Intendance de Metz, Recette de Verdun, a 561 habitans.

BEAUZIE, dans le Languedoc, Diocèse du Puy, Parlement de Toulouse, Intendance de Montpellier, Recette du Puy, a 18 habitans.

BEAUZON ou S. Genies de Beauzon, dans le bas Languedoc, Diocèse de Viviers, Parlement de Toulouse, Intendance de Montpellier, Recette de Viviers, a 318 habitans.

B E B

BEBEC, dans la Normandie, Diocèse, Parlement & Intendance de Rouën, Election de Caudebec, a 128 habitans. Il appartient au Seigneur du même nom.

BEBELLHEIM, dans le Comté d'Horbourg en Alsace, Diocèse de Balle, Conseil & Intendance d'Alsace, Recette du Comté d'Horbourg, a 295 habitans.

BEBING, dans le pays Messin, Diocèse, Parlement, Intendance & Recette de Metz, a 34 habitans.

B E C

BEC, *Beccum*, terme dont on se sert pour ex-

primer l'avance de terre, entre deux rivières qui se joignent, comme le Bec d'Ambez en Guienne, &c.

BEC ou S. Martin du Bec, dans le pays de Caux, Diocèse, Parlement & Intendance de Rouën, Election de Montivilliers, a 416 habitans.

le **BEC** ou Bechelloûin, Bourg, dans la Normandie, au confluent de la riviere de Rille & du Bec, dont il tire son nom, Diocèse, Parlement & Intendance de Rouën, Election de Pontcaudemer, a 460 habitans. Il y a une Abbaye de l'Ordre de S. Benoît, Congrégation de S. Maur, fondée en 1034. par Helluin Seigneur d'Avors, qui quitta les armes pour embrasser la Religion ; il en fut le premier Abbé : l'Eglise de cette Abbaye est magnifique ; la Bibliothèque est belle, & fournie de toutes sortes de bons Livres : son revenu est de cinquante mille livres en tout. L'Abbé est Seigneur du Bourg, & nommé à un grand nombre de Cures. Il se tient deux foires dans ce Bourg, le Vendredi saint & le jour de S. André.

le **BEC**-Crespin, *Beccum Crispini, Beccrepinnum*, Baronie & haute Justice, dans la Normandie, Diocèse, Parlement & Intendance de Rouën, Election de Montivilliers, a 410 habitans. C'est l'origine du Marquis de Vardes, dont l'heritiere a épousé le Duc de Rohan en 1678. Turkein du Bec Crespin portoit l'étendard Apostolique à la bataille que les Normands gagnèrent sur les Anglois à Hastings en 1066. La Maison du Bec Crespin a donné un Cardinal deux Archevêques, un Maréchal de France, & des Chevaliers des Ordres du Roy. La Terre du Bec Crespin est présentement possédée par la Maison de Romé de Fresquiennes.

BEC-de-Mortagne, dans la Normandie, Diocèse, Parlement & Intendance de Rouën, Election de Montivilliers, a 629 habitans. M. de Matignon en est Seigneur.

BEC-Thomas, *Beccum-Thoma, Betomastum*, ancienne Baronie, dans la Normandie, Diocèse d'Evreux, Parlement de Rouën, Election & Vicomté de Pont-de-l'Arche, a 189 habitans. La Seigneurie appartient à la Maison de Beaulieu.

BECA S, dans le bas Armagnac, Diocèse d'Auch, Parlement de Toulouse, Intendance d'Auch, Election d'Astarac, a 168 habitans.

BECCAUCHICIX, dans la Normandie, Diocèse, Parlement & Intendance de Rouën, Election de Montivilliers, a 81 habitans. M. de Matignon en est Seigneur.

BECDEJUN, dans le Languedoc, Diocèse d'Uzès, Parlement de Toulouse, Intendance de Montpellier, Recette d'Uzès, a 2060 habitans.

la **BEC**DE, Ville, dans le haut Languedoc, Diocèse de S. Papoul, Parlement & Intendance de Toulouse, Recette de S. Papoul, a 718 habitans. Il est fait mention de cette Ville dans l'Histoire des Albigeois de Guillaume de Puy-Laurent.

BECLEUF, dans le Poitou, Diocèse de la Rochelle, Parlement de Paris, Intendance de Poitiers, Election de Niort, a 945 habitans. Il y a un Prieuré simple, dont le revenu est de quinze cens livres.

BECHAGNIS, dans l'Artois, Diocèse d'Arras, Conseil d'Artois, Intendance d'Amiens, Gouvernement d'Arras, Bailliage & Recette de Baupaine, a 118 habitans.

BECHAMP ou Beauchamp, Prieuré de l'Ordre de S. Augustin, Congrégation de sainte Geneviève de Paris, situé près de Clermont en Argonne, Diocèse de Châlons, fondé par Henry

second, Comte de Bar en 1220.

BECHERELE, Ville, dans la Bretagne, Diocèse de S. Malo, Parlement de Rennes, Intendance de Nantes, Recette de S. Malo, a 193 habitans. L'on cultive aux environs de cette petite Ville le lin, dont on fait le fil retors de Bretagne; duquel on fait un si grand commerce.

BECHERESSE, dans l'Angoumois, Diocèse d'Angoulême, Parlement de Paris, Intendance de Limoges, Election d'Angoulême, a 641 habitans.

BECLONGUE ou le bois de Beclongue, en Normandie, au pays de Caux, proche de Criel. Il a bien une lieue de tour.

BENNE, dans le Dauphiné, Diocèse de Valence, Parlement & Intendance de Grenoble, Election de Montélimar, a 460 habitans.

BECOURT ou Becordel, dans la Picardie, Diocèse de Noyon, Parlement de Paris, Intendance d'Amiens, Election de Peronne, a 112 habitans.

BECOURT, dans le Boulonois, Diocèse de Boulogne, Parlement de Paris, Intendance d'Amiens, Recette de Boulogne, a 271 habitans. Ce lieu est situé à quatre lieues au sud de Boulogne, à une lieue de Surenne. L'Abbé de Ruisaville en Artois en est Patron, & M. de Vidal Seigneur. La Cure vaut quatre cens livres, & dépend du Doyenné d'entre. Ce lieu est un secours de la Paroisse de Bouvelinghen.

BECOURT, dans la Bourgogne, Diocèse d'Autun, Parlement & Intendance de Dijon, Bailliage, Grenier à sel & Recette de Beaune, a 60 habitans. Ce lieu est situé sur une haute montagne; & la Métrairie de Beauegy en dépend.

BECOYSEAU, vieux Château Royal; il est situé à l'entrée de la forêt de Cresly.

le BECQUET, dans la Normandie, Diocèse, Parlement, Intendance & Election de Rouen, a 200 habitans. M. de Belbeuf en est Seigneur.

BECQUIGNY, dans la Picardie, Diocèse d'Amiens, Parlement de Paris, Intendance d'Amiens, Election de Mondidier, a 245 habitans.

BED

BEDARRIEUX, Ville, dans le Languedoc, Diocèse de Béziers, Parlement de Toulouse, Intendance de Montpellier, Recette de Béziers, a 2115 habitans. L'on fait dans cette Ville & aux environs des drogues, que l'on débite en Allemagne.

le BEDAT, petite Riviere de la basse Auvergne.

BEDDE, Bourg, situé sur la Sinaize, à une lieue de Châteaumeillan, dans le Berry, Diocèse de Bourges, Parlement de Paris, Intendance de Bourges, Election de S. Amand, a 241 habitans. La Cure qui vaut trois cens cinquante livres, est à la nomination de M. le Duc, à cause de l'Abbaye de S. Gildas. Le terroir produit du froment & du seigle; peu de vignes & quelques prez. Il y a le Temple pavé de Bedde, c'est une Annexe de la Commanderie de Forgas de Seven, de S. Jean de Jerusalem ou de Malthe. Madame la Marquise de Nonant est Seigneur de Bedde. On y adresse les Lettres à Châteaumeillan, par la Châtre en Berry.

BEDCHAN, dans le bas Armagnac, Diocèse d'Auch, Parlement de Toulouse, Intendance d'Auch, Election d'Armagnac, a 261 habitans.

BDEILLAC, dans le pays de Foix, Diocèse de Perpignan, Conseil & Intendance de Rous-

illon, Recette de Foix, a 336 habitans.

BDEILLE, dans le Languedoc, Diocèse de Rieux, Parlement & Intendance de Toulouse, Recette de Rieux, a 248 habitans.

BDEILLES, Château, dans le Bearn, Diocèse, Parlement & Intendance d'Auch.

BDEJUN, dans la Provence, Diocèse de Digne, Parlement & Intendance d'Aix, Vigerie & Recette de Digne, a 286 habitans.

BDES, dans le Rouergue, Diocèse de Vabres, Parlement de Toulouse, Intendance de Montauban, Election de Milhaud, a 246 habitans.

BDES ou Bedelles, dans le Rouergue, Diocèse de Rhodéz, Parlement de Toulouse, Intendance de Montauban, Election de Rhodéz, a 381 habitans.

BDESQ, dans la Bretagne, Diocèse de S. Malo, Parlement de Rennes, Intendance de Nantes, Recette de S. Malo, a 411 habitans.

BDEOSSE, dans la Gascogne, Diocèse d'Acqs, Parlement de Bordeaux, Intendance d'Auch, Election des Lannes, a 261 habitans.

BDOVERE, dans le Languedoc, Diocèse de Mende, Parlement de Toulouse, Intendance de Montpellier, Recette de Mende, a 304 habitans.

BDOUS, dans le Bearn, Diocèse d'Oleron, Parlement de Pau, Intendance d'Auch, Sénéchaussée d'Oleron, Recette de la Vallée d'Ape, a 281 habitans. Il y a proche ce lieu une miniere de cuivre.

BEDRER, dans le Quercy, Diocèse de Cahors, Parlement de Toulouse, Intendance de Montauban, Election de Figeac, a 169 habitans.

BEE

BEE, dans le Bourbonnois, Diocèse de Clermont, Parlement de Paris, Intendance & Election de Moulins, a 360 habitans. Cette Paroisse est à douze lieues de Moulins, six de l'Allier & trois de Besbier, en pays de monticules sujet aux ravines; terres maigres, dans lesquelles on ne sème que du seigle & bled noir; il y a quelques vignes de peu de rapport; les foins sont assez abondans pour la nourriture des bestiaux; les pacages sont resserrés, le profit des bestiaux qu'ils élèvent est médiocre; il n'y a ni bois ni étangs, ni même aucuns fruits. M. Bertin de saint Gerand en est Seigneur.

BEE

BFAIT, Granges, dans la Champagne, Diocèse de Langres, Parlement de Paris, Intendance de Châlons, Election de Langres, a 29 habitans.

BFAV, dans le pays Messin, Diocèse, Parlement, Intendance & Recette de Metz, a 75 habitans.

BFFES, *Bovisium*, dans le Nivernois, Diocèse de Nevers, Parlement de Paris, Intendance de Bourges, Election de la Charité, a 106 habitans. La Cure vaut quatre cens livres; M. l'Abbé de S. Martin de Neveys y nomme.

BFFEU, dans la Champagne, Diocèse de Reims, Parlement de Paris, Intendance de Châlons, Election de sainte Manehould, a 229 habitans.

BFFIA, dans la Franche-Comté, Diocèse, Parlement & Intendance de Besançon, Bailliage & Recette d'Orgeler, a 92 habitans.

BFFORT ou Betsfort, Ville forte, dans la

haute Alsace
tendance de
1636 habitans
Prevôt &
cens livres
C'est un Gr
Cette Ville
des montagn
Bourguignes
a été cédée
renées, l'a
Vauban a i
cations pou
mandée par
Tours batti
les uns & l
éviter l'ensl
sieurs forges
Franche-Com
BFFO
quatre lieues
cécé de Reim
Châlons, Ele
Taille y est
livres; l'Abb
l'Annexe du
BFFO
Châlons, Par
liage & Recet

BEGAD
Parlement, In
a 1113 habitans

BEGAN
Vannes, Parle
Nantes, Recet

BEGARS
Siba, Abbaye

Fille de l'Aum
le six des Ide
tembre 1130.

qui en prend
de Treguier, &
petite Riviere.

petit Hermitag
d'où lui est ve
en Anglois, M

mille livres de
la BEGE

de Viviers, Pa
de Montpellier
tans.

le BEGE,
Parlement, Int

a 364 habitans.

BEGLE, d
ment, Intendan
habitans.

BEGNIO
de Bayonne, Par

Recette de S. P

BESNY,
Reims, Parleme

lons, Election d
BEGOLE
Diocèse de Con
Intendance d'Au
habitans.

BEGOMM
Cahors, Parleme

Diocèse de
Toulouse,
de Bearn,
Diocèse de
Viguerie
de Vâ-
de Mon-
bitans.
gue, Dio-
cèse, Inten-
dez, a 381
Diocèse de
Intendance de
bitans.
Diocèse
Intendance
habita-
Diocèse
Intendance
a 504 ha-
Diocèse d'Ole-
d'Auch, Sé-
allée d'Alpe,
une miniere
Diocèse de Ca-
nce de Mon-
bitans.
Diocèse de Cler-
& Elec-
Celle Paroisse
de l'Allier &
sujet aux
elles on ne se-
y a quelques
ut assez abon-
les pacages
qu'ils élèvent
ngs, ni même
grand en est
mpagne, Dio-
Intendan-
a 29 habitans.
Diocèse, Par-
Metz, a 75 ha-
vernois, Dio-
Intendance
a 106 habi-
es, M. l'Abbé
Diocèse de
ance de Châ-
d, a 129 habi-
nté, Diocèse;
son, Bailliage
forte, dans la

haute Alsace, Diocèse de Basle, Conseil & Intendance d'Alsace, Chef-lieu d'un Bailliage, a 1636 habitans. Il y a un Chapitre composé d'un Prévôt & de six Chanoines, qui ont chacun cinq cens livres, à la collation du Duc de Mazarin. C'est un Gouvernement de Place avec Etat-Major. Cette Ville est située dans le Sundgau, au pied des montagnes des Vôges : elle couvre les deux Bourgognes, c'est pourquoi Louis XIV. à qui elle a été cédée avec le Sundgau, par la Paix des Pyrénées, l'a fait fortifier très-régulièrement. M. de Vauban a inventé un nouveau système de Fortifications pour cette Place, à cause qu'elle est commandée par des hauteurs ; il y a fait faire des Tours bastionnées, couvertes d'un grand bastion, les uns & les autres coupez de traverses, pour éviter l'escalade. Il y a auprès de cette Ville plusieurs forges à fer. C'est un passage de l'Alsace en Franche-Comté.

B E F F O R T l'Ecaill, dans la Champagne, à quatre lieues de Reims & autant de Rhetel, Diocèse de Reims, Parlement de Paris, Intendance de Châlons, Election de Reims, a 120 habitans. La Taille y est personnelle. La Cure vaut cinq cens livres ; l'Abbé de S. Remy de Reims y nomme ; l'Annexe du petit S. Remy en dépend.

B E F F O R T, dans la Bourgogne, Diocèse de Châlons, Parlement & Intendance de Dijon, Bailliage & Recette de Châlons, a 140 habitans.

B E G

B E G A D A N, dans la Guienne, Diocèse, Parlement, Intendance & Election de Bordeaux, a 1113 habitans.

B E G A N N E, dans la Bretagne, Diocèse de Vannes, Parlement de Rennes, Intendance de Nantes, Recette de Vannes, a 352 habitans.

B E G A R S, *Abbatia de Begardo*, ou *Putridia Silva*, Abbaye d'hommes de l'Ordre de Cîteaux, Fille de l'Aumôce, dite le petit Cîteaux, fondée le six des Ides, c'est-à-dire, le huitième de Septembre 1130. dans la Bretagne, dans un Village qui en prend le nom. au Diocèse & à six lieues de Treguier, à trois lieues de Guingamp sur une petite Riviere. Elle a commencé d'abord par un petit Hermitage, dans la solitude de Pluscoat ; d'où lui est venu le nom de Begar, qui signifie en Anglois, Mendiant : son revenu est de douze mille livres de rente.

le **B E G E**, dans le bas Languedoc, Diocèse de Viviers, Parlement de Toulouse, Intendance de Montpellier, Recette de Viviers, a 855 habitans.

le **B E G E**, dans le haut Languedoc, Diocèse, Parlement, Intendance & Recette de Toulouse, a 364 habitans.

B E G L E, dans la Guienne, Diocèse, Parlement, Intendance & Election de Bordeaux, a 1819 habitans.

B E G N I O S, dans la basse Navarre, Diocèse de Bayonne, Parlement de Pau, Intendance d'Auch, Recette de S. Palais, a 186 habitans.

B E S N Y, dans la Champagne, Diocèse de Reims, Parlement de Paris, Intendance de Châlons, Election de Reims, a 123 habitans.

B E G O L E S, dans le pays de Nebouzan, Diocèse de Comenges, Parlement de Toulouse, Intendance d'Auch, Recette de Nebouzan, a 269 habitans.

B E G O M M E S, dans le Quercy, Diocèse de Cahors, Parlement de Toulouse, Intendance de

Montauban, Election de Villefranche, a 960 habitans.

B E G U A, dans la Gascogne, Diocèse d'Acqs, Parlement de Bordeaux, Intendance d'Auch, Election des Lannes, a 158 habitans.

B E G U E S, dans le Bourbonnois, Diocèse de Clermont, Parlement de Paris, Intendance de Moulins, Election de Gannat, a 218 habitans. Begues est une Paroisse située sur des côtes le long de la riviere de Sioulles ; c'est bon terroir à seigle & avoine, peu de froment & d'orge, assez de vignes ; il y a trois moulins à bled sur la Sioulle. M. de Ligondés en est Seigneur.

B E H

B E H A I N E S, dans la Picardie, Diocèse de Laon, Parlement de Paris, Intendance de Soissons, Election de Laon, a 133 habitans.

B E H A N N E, dans la basse Navarre, Diocèse de Bayonne, Parlement de Pau, Intendance d'Auch, Recette du pays d'Yrissary, a 212 habitans.

B E H A R L I G U Y, dans la basse Navarre, Diocèse de Bayonne, Parlement de Pau, Intendance d'Auch, Recette du pays de Cize, a 251 habitans.

B E H A S Q U E N, dans la basse Navarre, Diocèse de Bayonne, Parlement de Pau, Intendance d'Auch, Recette de S. Palais, a 96 habitans.

B E H A U C O U R T, dans la Picardie, Diocèse de Noyon, Parlement de Paris, Intendance d'Amiens, Election de Peronne, a 319 habitans.

B E H E M, dans la Picardie, Diocèse d'Amiens, Parlement de Paris, Intendance & Election d'Amiens, a 441 habitans.

B E H E N & Bienfait, dans la Picardie, Diocèse d'Amiens, Parlement de Paris, Intendance d'Amiens, Election d'Abbeville, a 92 habitans.

B E H E R I C O U R T, dans la Picardie, Diocèse de Noyon. Parlement de Paris, Intendance de Soissons, Election de Noyon, a 514 habitans.

B E H O U S T, dans la Beauce, Diocèse de Chartres, Parlement & Intendance de Paris, Election de Montfort, a 231 habitans.

B E I

le **B E I L**, dans le Perigord, Diocèse de Sarlat, Parlement & Intendance de Bordeaux, Election de Sarlat, a 800 habitans.

B E I L L E, Bourg & Comté, dans le Maine, Diocèse du Mans, Parlement de Paris, Intendance de Tours, Election du Mans, a 308 habitans.

B E I N E, dans la Champagne, Diocèse de Reims, Parlement de Paris, Intendance de Châlons, Election de Reims, a 788 habitans. La Cure vaut six cens livres.

B E I N E, dans la Picardie, Parlement de Guiscard. **B E I N G H E N**, dans le Boulonois, Diocèse de Boulogne, Parlement de Paris, Intendance d'Amiens, Recette de Boulogne, a 65 habitans. C'est un secours de la Paroisse de Seninghen.

B E I N H E I M, *Beinheimium*, Ville, au bord du Rhin, dans la basse Alsace, Diocèse de Strasbourg, Conseil & Intendance d'Alsace, a 816 habitans.

B E I N Y, dans la Bourgogne, Diocèse, Parlement & Intendance de Dijon, Bailliage & Recette de Bresse, a 187 habitans.

B E I R E, Ville, dans la Bourgogne, Diocèse de Langres, Parlement, Intendance, Bailliage &

Recette de Dijon, a 328 habitans.

BEIRE le Fort, dans la Bourgogne, Diocèse de Châlons, Parlement, Intendance, Bailliage & Recette de Dijon, a 46 habitans.

BEIRIES, dans la Gascogne, Diocèse d'Acqs, Parlement de Bordeaux, Intendance d'Auch, Election des Lannes, a 86 habitans.

BEISSAT, Bourg, dans la haute Marche, Diocèse de Limoges, Parlement de Paris, Intendance de Moulins, Election de Gueret, a 368 habitans. La Cure qui vaut cinq cens livres, est à la nomination de l'Evêque de Limoges. La Paroisse de Beissat est située en pays de montagnes; ce sont terres à seigle; l'avoine y vient assez grosse & de bon produit; les pacages y sont excellens pour les brebis & moutons, dont il se fait un commerce considérable; les sols y sont bons, & suffisans pour les bestiaux qu'on y élève; il n'y a point de menus fruits ni de bled noir; car ils n'y pourroient point venir, le climat étant trop froid. M. de l'Etranger Magnac en est Seigneur.

BEISTORF, dans le pays Messin, Diocèse, Parlement, Intendance & Recette de Metz, a 45 habitans.

BEL

BELABRE, dans la Marche, Diocèse de Limoges, Parlement de Paris, Intendance de Moulins, Election de Gueret, a 37 habitans.

BELAC ou Belat, voyez Bellac.

BELAFAIRE, dans la Provence, Diocèse d'Embrun, Parlement & Intendance d'Aix, Viguerie & Recette de Sisteron, a 289 habitans.

BELAIR, voyez Biliers.

BELARGA, dans le Languedoc, Diocèse de Besiers, Parlement de Toulouse, Intendance de Montpellier, Recette de Besiers, a 243 habitans.

BELAIN, Ville, dans la Bretagne, Diocèse & Parlement de Rennes, Intendance de Nantes, Recette de Rennes, a 990 habitans.

BELAYC, *Belayem*, dans le Quercy, Diocèse de Cahors, Parlement de Toulouse, Intendance de Montauban, Election de Cahors, a 381 habitans.

BELBERAND, dans le Languedoc, Diocèse, Parlement, Intendance & Recette de Toulouse, a 140 habitans.

BELBEUF, dans la Normandie, Diocèse, Parlement, Intendance & Election de Rouen, a 413 habitans.

BELBEUF, dans la Normandie, Diocèse, Parlement, Intendance & Election de Rouen, a 130 habitans. Le Seigneur en porte le nom.

BELBEZE, dans le Languedoc, Diocèse de Viviers, Parlement de Toulouse, Intendance de Montpellier, Recette de Viviers, a 97 habitans.

BELBEZE, dans le Languedoc, Diocèse de Narbonne, Parlement & Intendance de Toulouse, Recette de Limoux, a 360 habitans.

BELBEZE les Mongiscard, dans le Languedoc, Diocèse, Parlement, Intendance & Recette de Toulouse, a 75 habitans.

BELBIANES, dans le Languedoc, Diocèse d'Alet, Parlement & Intendance de Toulouse, Recette d'Alet, a 119 habitans.

BELCAIRE, dans le Languedoc, Diocèse d'Alet, Parlement & Intendance de Toulouse, Recette d'Alet, a 812 habitans.

BELCAIRE, dans le Quercy, Diocèse de Cahors, Parlement de Toulouse, Intendance de Montauban, Election de Cahors, a 268 habitans.

BELCASTEL, dans le Languedoc, Diocèse de Lavaur, Parlement & Intendance de Toulouse, Recette de Lavaur, a 602 habitans.

BELCASTEL, *Bellum Castellum*, Bourg, dans le Rotiergue, Diocèse de Rhodéz, Parlement de Toulouse, Intendance de Montauban, Election de Villefranche, a 368 habitans. Ce lieu est situé au bord de l'Aveiron.

BELCODENES, *Castrum de Belcodema*, dans la Provence, Diocèse d'Aix, Parlement, Intendance, Viguerie & Recette d'Aix, a 481 habitans.

BELCAVE, dans la Brie, Diocèse de Soissons, Parlement de Paris, Intendance de Soissons, Election de Château-Thierry, a 314 habitans.

BLEECIN, dans la Franche-Comté, Diocèse, Parlement & Intendance de Besançon, Bailliage & Recette d'Orgelet, a 48 habitans.

BELENCOURT, dans la Picardie, Diocèse d'Amiens, Parlement de Paris, Intendance d'Amiens, Election d'Abbeville, a 324 habitans.

BELESME. Voyez Belême.

BELENGAR ou S. Just de Belengar, dans le bas Languedoc, Diocèse de Narbonne, Parlement & Intendance de Toulouse, Recette de Limoux, a 238 habitans.

BELESME, Bourg, dans la Touraine, vers la Haye; la Cure est à la Collation de l'Abbé de Beaulieu. Il y a 296 habitans.

BELSERRE, dans le Languedoc, Diocèse de Lavaur, Parlement & Intendance de Toulouse, Recette de Lavaur, a 478 habitans.

BLESTAT, dans le Languedoc, Diocèse de Mirepoix, Parlement & Intendance de Toulouse, Recette de Mirepoix, a 496 habitans. On trouve à trois cens pas de ce lieu une Fontaine qui porte le même nom; elle forme presque seule la riviere de Lers; elle a flux & reflux.

BLESTA, dans le Languedoc, Diocèse d'Alet, Parlement & Intendance de Toulouse, Recette d'Alet, a 220 habitans.

BLESTA, dans le Languedoc, Diocèse; Parlement, Intendance & Recette de Toulouse, a 156 habitans.

BLESTA de Laurgeois, dans le Languedoc, Diocèse de Mirepoix, Parlement de Toulouse, Intendance de Montpellier, Recette de Mirepoix, a 925 habitans.

BELEUSE, dans la Picardie, Diocèse d'Amiens, Parlement de Paris, Intendance & Election d'Amiens, a 757 habitans.

BELEYMAS, dans le Périgord, Diocèse de Périgueux, Parlement & Intendance de Bordeaux, Election de Périgueux, a 190 habitans.

BELFACH, Bois, de neuf cens sept arpens, dans le Comté de Comenges.

BELFAY, dans la Franche-Comté, Diocèse, Parlement & Intendance de Besançon, Bailliage & Recette de Baume, a 54 habitans.

BELFAY, dans la Franche-Comté, Diocèse, Parlement & Intendance de Besançon, Bailliage & Recette de Vesoul, a 27 habitans.

BELFOND, dans la Normandie, Diocèse de Sées, Parlement de Rouen, Intendance & Election d'Alençon, a 2061 habitans.

BELFOND ou Bellefond, dans la Bourgogne, Diocèse de Langres, Parlement, Intendance, Bailliage & Recette de Dijon, a 133 habitans.

BELFORT, Bourg, dans le Quercy, Diocèse de Cahors, Parlement de Toulouse, Intendance & Election de Montauban, a 586 habitans.

BELFORT,

BELFO d'Alet, Par

cette d'Alet

BELFO Mirepoix,

Recette de

BELGE

Mans, Parlo

Election de

BELGE

côte de Tou

Viguerie &

BELGI

ties de la C

prenoit pour

Mer, le Rh

ples les plus

Bellovac, les

Mediamas

tre; savoir,

ris pour Mé

Pays où font

la deuxième

tropole, & c

les Diocèses

Senlis; Beau

ancien Diocèse

ceux de Cam

Germanie sup

de Worms, S

inférieure, qu

compris entre

César Auguste

vetiens, & le

Celtique.

Cette partic

tems aux Rom

ravagée par le

rent aussi la p

grande partie

du Royaume d'Au

seconde race d

principales par

rent les Provin

partie s'unirent

tres rendirent

cc. Les princip

tes de Flandres

de Brabant &

échurent aux d

gue, d'ou par

nier Duc Souv

tes ces Provinc

che, par le mar

le, avec Maxim

depuis reconqu

les Hollandois

d'Autriche, on

tentionales de

autresfois pour

font à présent

dans en grains &

place les Provin

BELGIT

côte de Limoge

te de Moulins,

habitans. C'est

de Champagnat

Territoire est fo

gle, du bled n

traves pour engr

ans vont trava

BELFORT, dans le Languedoc, Diocèse d'Alet, Parlement & Intendance de Toulouse, Recette d'Alet, a 170 habitans.

BELFOUX, dans le Languedoc, Diocèse de Mirepoix, Parlement & Intendance de Toulouse, Recette de Mirepoix, a 101 habitans.

BELGEARD, dans le Maine, Diocèse du Mans, Parlement de Paris, Intendance de Tours, Election de Mayenne, a 453 habitans.

BELGENCIER, dans la Provence, Diocèse de Toulon, Parlement & Intendance d'Aix, Viguerie & Recette d'Yeres, a 164 habitans.

BELGIQUE, *Gallia Belgica*, une des parties de la Gaule du tems de César. Elle comprenoit pour lors tous les pays situés entre la Mer, le Rhin, la Seine & la Bresle : Les Peuples les plus puissans de cette Contrée étoient les *Bellovaui*, les *Remi*, les *Morini*, les *Nervi*, & les *Mediomarices*. César Auguste la divisa en quatre ; savoir, la premiere Belgique qui avoit Paris pour Métropole, & comprenoit encore les Pays où sont les Diocèses de Metz & de Toul ; la deuxième Belgique qui avoit Reims pour Métropole, & comprenoit tout le Pays occupé par les Diocèses de Châlons, de Laon, de Soissons, Senlis ; Beauvais, Noyon ou les *Veromandui*, l'ancien Diocèse de Terouanne, ou les *Morini* ; & ceux de Cambrai, d'Arras & de Tournay ; la Germanie supérieure qui comprenoit les Diocèses de Worms, Spire & Strasbourg ; & la Germanie inférieure, qui contenoit tout le reste des Pays compris entre les précédens, l'Océan & le Rhin. César Auguste ajouta aussi à la Belgique, les Helvétiques, & les Séquaniens qu'il tira de la Gaule Celtique.

Cette partie de la Gaule après avoir obéi long-tems aux Romains, fut dans la suite la premiere ravagée par les Barbares. Les François l'occupèrent aussi la premiere de toute la Gaule. La plus grande partie dans la suite, fut comprise dans le Royaume d'Australie. Pendant les troubles de la seconde race de nos Rois, les Gouverneurs des principales parties de cette Contrée s'approprièrent les Provinces qui leur étoient confiées. Une partie s'unirent au Corps Germanique, & d'autres rendirent l'hommage à la Couronne de France. Les principaux de ces derniers étoient les Comtes de Flandres, d'Hollande & d'Hainaut, les Ducs de Brabant & de Luxembourg : Tous ces Etats échurent aux deux dernieres Maisons de Bourgogne, d'où par la mort de Charles le Terrible, dernier Duc Souverain de Bourgogne, presque toutes ces Provinces tombèrent à la Maison d'Autriche, par le mariage de Marie de Bourgogne, sa Fille, avec Maximilien d'Autriche. Les François ont depuis reconquis une partie de ces Provinces, & les Hollandois s'étant soulevés contre la Maison d'Autriche, ont occupé toutes les Provinces septentrionales de cette Contrée ; ces Pays étoient autrefois pour la plupart couverts de bois, ils sont à présent très-peuplés & extrêmement abondans en grains & en pâturages. L'on trouvera à leur place les Provinces qui sont revenues à la France.

BELGIT, sur les Confins d'Auvergne, Diocèse de Limoges, Parlement de Paris, Intendance de Moulins, Election de Combrailles, a 101 habitans. C'est une Collecte de la Paroisse son de Champagnat ; elle est située sur une hauteur. Territoire est fort maigre ; ne porte que du seigle, du bled noir & de l'avoine, & quelques raves pour engraisser les vieux bestiaux. Les habitans vont travailler dans les Provinces voisines.

M. le Duc d'Orléans & M. de la Roche-Aymon en sont Seigneurs.

BELHOTEL, dans la Normandie, Diocèse de Séez, Parlement de Roüen, Intendance d'Alençon, Election d'Argentan, a 150 habitans.

BELIET, dans la Guienne, Diocèse, Parlement, Intendance & Election de Bordeaux, a 381 habitans.

BELIEUX, dans la Franche-Comté, Diocèse, Parlement & Intendance de Besançon, Bailliage & Recette d'Amont, a 258 habitans.

BELIGNY & Curtil, dans la Bourgogne, Diocèse d'Autun, Parlement & Intendance de Dijon, Bailliage, Grenier à sel & Recette de Beaune, a 600 habitans. Ce lieu est situé dans un Pays plat, que la riviere de Pomard arrose, & où il y a quelques vignes.

BELIGNY, dans le Beaujolois, Diocèse de Mâcon, Parlement de Paris, Intendance de Lion, Election de Villefranche, a 106 habitans.

BELIGNY sur Ouche, dans la Bourgogne, Diocèse d'Autun, Parlement & Intendance de Dijon, Bailliage, Grenier à sel & Recette de Beaune, a 816 habitans. Ce lieu est situé au bas d'une haute montagne, voisine d'une autre, au milieu desquelles passe la riviere d'Ouche. C'est un passage de Dijon à Autun & Arnay-le-Duc.

BELIME & Poussignol, dans le Nivernois, Diocèse de Nevers, Parlement de Paris, Intendance de Moulins, Election de Nevers, a 77 habitans. Son territoire ne rapporte que du seigle, de l'avoine & du bled noir, en si petite quantité qu'il n'y en a pas suffisamment pour la nourriture des habitans. M. le Duc de Nevers en est Seigneur.

BELIN, & sa Jurisdiction, dans le Basadois, Diocèse de Basas, Parlement & Intendance de Bordeaux, Election de Condom, a 600 habitans.

BELINGUER, petite Isle des Côtes de Bretagne, entre l'Isle d'Otéissant & la Terre ferme.

BELINAIX, dans l'Auvergne, Diocèse de S. Flour, Parlement de Paris, Intendance de Riom, Election de S. Flour, a 270 habitans.

BELISLE en Mer, voyez Belle-Isle.

BELISLE en Terre, & Lomaria, dans la Bretagne, Diocèse de Tréguier, Parlement de Rennes, Intendance de Nantes, Recette de Tréguier, a 181 habitans.

BELISME, dans le Nivernois, Diocèse de Nevers, Parlement de Paris, Intendance de Moulins, Election de Château-Chinon, a 39 habitans. C'est une Collecte de la Paroisse de Bellême & Poussignol, dont les terres sont à seigle & avoine. On y fait un très-petit profit des bestiaux. M. le Duc de Nevers en est Seigneur.

BELL, Comté, dans la Généralité de Paris ; Election de Dreux. On veut que ce Comté soit un démembrement de celui de Dreux. Il appartient au Marquis de Cannillac & vaut douze mille livres de rente.

BELLAC, Ville, dans la Marche, Diocèse de Limoges, Parlement de Paris, Intendance & Election de Limoges, a 1408 habitans. Cette Ville, située à sept lieues de Limoges, est Capitale de la basse Marche ; elle est Siège d'une Sénéchaussée & d'un Présidial ; elle a pris son nom d'un Château, qui dans le dixième siècle étoit une des plus fortes places du Pays, puisqu'il ne put être pris par l'Armée confédérée du Roy Robert, & du Duc d'Aquitaine. L'on recueille d'assez bons

vins aux environs de cette Ville. Les Châtellenies Royales de Rançon & de Champagnac sont de son district. Sa Sénéchaussée ressortit au Présidial de Gueret & au Parlement de Paris.

BELLABRE, dans le Berry, Diocèse de Bourges, Parlement de Paris, Intendance de Bourges, Election de Blanc, a 627 habitans. Il y a dans ce lieu un Dépôt de sel.

BELLACUEIL, dans le Dauphiné, Diocèse de Vienne, Parlement & Intendance de Grenoble, Election de Vienne, a 186 habitans.

BELLAGUE, dans la Franche-Comté, Diocèse, Parlement & Intendance de Besançon, Bailliage & Recette de Salins, a 5 habitans.

BELLAIGUE, *Bella Aqua*, Abbaye de l'Ordre de Cîteaux, dans l'Auvergne, Diocèse de Clermont. Elle est de la filiation de Montperroux; elle fut fondée en 1137. Elle vaut à l'Abbé deux mille livres.

BELLAIGUE, dans la Bourgogne, Diocèse de Langres, Parlement & Intendance de Dijon, Bailliage & Recette de Châtillon, a 375 habitans. Ce lieu est au pied d'une montagne. La rivière d'Ourse y passe, il y a un petit pont. C'est Pays de côteaux. Il y a quelques vignes. Les Religieux de Montiers S. Jean sont Collateurs de la Cure. Les Métraires de Doncey & la Borde en dépendent.

BELLA VESNE, dans l'Artois, Diocèse d'Arras, Conseil d'Artois, Intendance d'Amiens, Gouvernance, Bailliage & Recette d'Arras, a 13 habitans.

BELLA VESNES, dans la Picardie, Diocèse d'Amiens, Parlement de Paris, Intendance & Election d'Amiens, a 41 habitans.

BELLA VILLER, dans la Normandie, Diocèse de Sées, Parlement de Rouen, Intendance d'Alençon, Election de Mortagne, a 430 habitans.

BELLAY, dans la Normandie, Diocèse, Parlement & Intendance de Rouen, Election de Chaumont & Magny, a 287 habitans. L'Hôtel-Dieu de Paris en est Seigneur. Il y a une Commanderie de Malthe, qui est membre de celle de Louviers, & qui vaut six cens livres.

BELLAY. Voyez Belley.

BELLE, Rivière du Poitou, qui prend sa source près de Melle, passe à Notre-Dame de Celle, & se jette dans la Boutonne.

BELLEBAT, dans la Guienne, Diocèse, Parlement, Intendance & Election de Bordeaux, a 201 habitans.

BELLEBRANCHE, *Bella Branca*, Abbaye de l'Ordre de Cîteaux, dans le Maine, Diocèse du Mans, à six lieux de Laval. Elle a été fondée en 1151. par Robert II. de Sablé. La Manse Abbatiale a été unie à la Maison des Jésuites de la Flèche en 1607. elle vaut trois mille cinq cens livres aux Jésuites & autant aux Religieux.

BELLECHAMBRE, dans le Dauphiné, Diocèse, Parlement, Intendance & Election de Grenoble, a 190 habitans.

BELLEBRUNE, dans le Boulonois, Diocèse de Boulogne, Parlement de Paris, Intendance d'Amiens, a 111 habitans. C'est une Annexe de la Paroisse d'Alindun. M. le Marquis de Feuquier en est Seigneur.

BELLECHASSEIGNE, dans le Limosin, Diocèse de Limoges, Parlement de Bordeaux, Intendance de Limoges, Election de Tulle, a 109 habitans.

BELLECHAUME, dans la Champagne, Diocèse de Sens, Parlement & Intendance de Pa-

ris, Election de Joigny, a 461 habitans.

BELLECOMBE, *Bella Comba*, dans le Languedoc, Diocèse du Puy, Parlement de Toulouse, Intendance de Montpellier, Recette du Puy, a 700 habitans. Il y a une Abbaye de Filles de l'Ordre de Cîteaux, Fille de Maniade, fondée par Bertrand de Chalanconne Evêque du Puy, qui la transféra de la forêt de Mega, dans une Vallée, qui en est à une demi-lieue. Cette Abbaye a été gouvernée d'abord par des Prieures, ensuite par des Abbesses. L'Eglise est dédiée à la Vierge & à S. Clair, duquel on y montre quelques Reliques.

BELLECOMBE, dans le Dauphiné, Diocèse de Valence, Parlement & Intendance de Grenoble, Election de Montelimant, a 360 habitans.

BELLECOMBE, dans le Dauphiné, Diocèse, Parlement, Intendance & Election de Grenoble, a 310 habitans.

BELLECOMTE, dans la Franche-Comté, Diocèse, Parlement & Intendance de Besançon, Bailliage & Recette de S. Claude, a 78 habitans.

BELLECR OIX, dans la Bourgogne, Diocèse de Châlons, Parlement & Intendance de Dijon, Bailliage & Recette de Châlons, a 14 habitans. C'est un pays inégal & pierreux. Il y a quelques vignes. C'est une Commanderie de Malthe sous le grand Prieuré de Champagne.

BELLE-EAU, Prieuré de l'Ordre de Cîteaux, sous l'Invocation de Notre-Dame, dans le Diocèse de Troyes. Ce Prieuré a été fondé par S. Bernard; c'étoit ci-devant une Abbaye, située à quatre lieues de Sezanne, près de Troyes; les Calvinistes ont détruit l'Eglise en 1567.

BELLE-EAU, *Aqua bella*, *Aqua formosa*, Abbaye d'hommes de l'Ordre de Cîteaux, au Diocèse de Cahors.

BELLE-ETOILLE, *Bella Stella*, Abbaye de Prémontré, dédiée sous l'Invocation de la sainte Vierge, dans la Normandie, Diocèse de Bayeux. Elle a été fondée en 1215. par Henri de Beaufou & rapporte trois mille livres à l'Abbé & autant aux Religieux.

BELLE-ETOILLE, *Abbatia Beata Maria de Bella Stella*, Abbaye d'hommes de l'Ordre de S. Norbert, réformez de Prémontré, située à deux lieues de Condé sur Noireau, & à quatre de Vire vers l'orient, entre deux montagnes, au Diocèse de Bayeux. Elle est bien bâtie & vaut par an à l'Abbé deux mille cinq cens livres.

BELLE FAYE, dans le Berry, Diocèse de Bourges, Parlement de Paris, Intendance de Bourges, Election d'Issoudun, a 184 habitans.

BELLE FOND, dans le Poitou, Diocèse de Poitiers, Parlement de Paris, Intendance & Election de Poitiers, a 208 habitans.

BELLE FOND, dans la Bourgogne, Diocèse de Langres, Parlement, Intendance, Bailliage & Recette de Dijon, Grenier à sel de Mirebau, a 410 habitans. Ce lieu est situé à trois lieux de Dijon, dans un pays de Plaines, que l'Albane traverse, & où il se trouve quelques vignes.

BELLE FOND, Seigneurie, qui relève de la Châtellenie de la Châtre en Berry.

BELLE FOND. Voyez Belfond.

BELLE FONDS, dans le Condomois, Diocèse de Condom, Parlement & Intendance de Bordeaux, Election de Condom, a 309 habitans.

BELLE FONTAINE, dans la basse Normandie, Diocèse d'Avranches, Parlement de Rouen, Intendance de Caën, Election de Mortain, a 310 habitans.

BELLE FONTAINE, *Bellus Fons*; Ab-

baye d'hommes de Feu tenant de la de l'Anjou, Michel du Désert, au Mortagne de S. Florens. On la Roche-sur-Y Seigneurs de quelque t Tours; & trix Dame de 1215. que l'Anie au Prie vers l'an 110 Feüllans, à que de Mail Gregoire Ta grégation de

BELLE ce, Diocèse de Paris, a 2 **BELLE** Conté, Dio fançon, Bail habitans.

BELLE Diocèse d'A dance & Ele Coürume d'A

Bailliage & ge de Boulog

BELLE Diocèse de B Paul de la mé

livres de rent

BELLE de Cîteaux, f de Sablé, deu le Pape Alexa

de la Flèche, rente, les Jé

BELLE Diocèse d'Arras, miens, Gouver cette de Lens

BELLE Diocèse de Caudebec, messon en est

BELLE Diocèse de Straß Recette & Pré

BELLE d'Auvergne, de Limoges,

Moulins, Ele tans. Cette V haute Marche

vergne; c'est de la Sénécha

sur une haute maigres à seig

taillis. Il y a des habitans

vinces du Roy née. Le Roy

BELLE Diocèse de Lion, Parle Election de M

baye d'hommes, Ordre de S. Benoît, présentement de Feuillans, du Diocèse de Maillezais, maintenant de la Rochelle. Elle est située aux confins de l'Anjou, près le Poitou, dans la Paroisse de S. Michel du May, qui relève de celle de S. Michel au Désert, au milieu d'une Forêt, à quatre lieues de Mortagne, à quatre lieues de la Ville & Abbaye de S. Florenzin le vieux, & environ à huit d'Angers. On la croit fondée par les Seigneurs de la Roche-sur-Yon, & ses principaux bienfaiteurs les Seigneurs de Vihers & de Maulevrier. Elle fut quelque temps soumise au grand Monastere de Tours; & on apprend par une Lettre de Béatrix Dame de la Roche-sur-Yon, du mois de Juin 1125, que l'Abbaye de Bellefontaine fut jointe & unie au Prieuré de S. Leon de la Roche-sur-Yon vers l'an 1100. mais l'an 1642. elle passa aux Peres Feuillans, à la faveur d'Henry de Bethune, Evêque de Maillezais, & du consentement de Dom Gregoire Tariffé, lors préposé Général de la Congrégation de S. Maur.

BELLEFONTAINE, dans l'Isle de France, Diocèse, Parlement, Intendance & Election de Paris, a 109 habitans.

BELLEFONTAINE, dans la Franche-Comté, Diocèse, Parlement & Intendance de Besançon, Bailliage & Recette de S. Claude, a 76 habitans.

BELLEFONTAINE, dans la Picardie, Diocèse d'Amiens, Parlement de Paris, Intendance & Election d'Amiens, a 69 habitans. La Coutume d'Amiens y est observée. Il y a Prévôté, Bailliage & Châtellenie, ressortissante au Bailliage de Boulogne sur Mer. Le Siège est à Etaples.

BELLEFONTAINE, Prieuré simple, au Diocèse de Besançon, dépend de l'Abbaye de S. Paul de la même Ville; son revenu est de huit cens livres de rente. Il est de Nomination Royale.

BELLEFRANCHE, Abbaye de l'Ordre de Cîteaux, fondée le 17. Juillet 1151. par Robert de Sablé, deuxième du nom, confirmée en 1165. par le Pape Alexandre III. Elle a été unie au Collège de la Flèche, & vaut six à sept mille livres de rente, les Jésuites y entretiennent six Religieux.

BELLEFOURIERE, dans l'Artois, Diocèse d'Arras, Conseil d'Artois, Intendance d'Amiens, Gouvernement d'Artois, Bailliage & Recette de Lens, a 266 habitans.

BELLEFOSSÉ, dans la Normandie, Diocèse, Parlement & Intendance de Rouen, Election de Caudebec, a 212 habitans. Madame de Tommesin en est Dame.

BELLEFOSSÉ, dans la basse Alsace, Diocèse de Strasbourg, Conseil & Intendance d'Alsace, Recette & Prévôté de Ban-de-Roche, a 59 habitans.

BELLEGARDE, petite Ville, aux confins d'Auvergne, dans le Pays de Franc-Aleu, Diocèse de Limoges, Parlement de Paris, Intendance de Moulins, Election de Combrailles, a 576 habitans. Cette Ville dépend de la Sénéchaussée de la haute Marche & se régit par la Coutume d'Auvergne; c'est une Châtellenie Royale du ressort de la Sénéchaussée de Guercy. Bellegarde est située sur une hauteur en pays de montagnes, terres maigres à seigle, avoine & bled noir, des petits taillis. Il y a deux Foires chaque année, & partie des habitans vont travailler dans les autres Provinces du Royaume, pendant sept mois de l'année. Le Roy en est Seigneur.

BELLEGARDE, dans le Forez, Diocèse de Lion, Parlement de Paris, Intendance de Lion, Election de Montbriffon, a 759 habitans.

BELLEGARDE, Baronie, dans le Languedoc, Diocèse de Nîmes, Parlement de Toulouse, Intendance de Montpellier, Recette de Nîmes, a 450 habitans.

BELLEGARDE, dans le Languedoc, Diocèse d'Alby, Parlement & Intendance de Toulouse, Recette d'Alby a 162 habitans.

BELLEGARDE, dans le Languedoc, Diocèse de Narbonne, Parlement & Intendance de Toulouse, Recette de Limoux, a 566 habitans.

BELLEGARDE Randon, dans le bas Languedoc, Diocèse de Mende, Parlement de Toulouse, Intendance de Montpellier, Recette de Mende, a 91 habitans.

BELLEGARDE, dans le bas Armagnac, Diocèse de Lectoure, Parlement de Toulouse, Intendance d'Auch, Election de Lomagne, a 161 habitans.

BELLEGARDE, Château, dans le bas Armagnac, Diocèse d'Auch, Parlement de Toulouse, Intendance d'Auch, Election d'Astarac, a 68 habitans.

BELLEGARDE, dans le Dauphiné, Diocèse de Die, Parlement & Intendance de Grenoble, Election de Montellimart, a 459 habitans.

BELLEGARDE, dans le Dauphiné, Diocèse de Vienne, Parlement & Intendance de Grenoble, Election de Vienne, a 611 habitans.

BELLEGARDE, dans le Quercy, Diocèse de Cahors, Parlement de Toulouse, Intendance & Election de Montauban, a 286 habitans.

BELLEGARDE, dans l'Orléanois, Diocèse d'Orléans, Parlement de Paris, Intendance d'Orléans, a 264 habitans. Ce lieu est de la Châtellenie de Lorris.

BELLEGARDE, Place forte dans le Roussillon, Diocèse de Perpignan, Conseil & Intendance de Roussillon, a 3686 habitans. C'est un Gouvernement de Place avec Etat-Major.

Cette Place est située au Confins de la Catalogne; les François l'ont reprise en 1675. & depuis elle leur est restée par les Traitez de Paix. C'est une espèce de Citadelle, bâtie sur le haut d'une montagne, pour garder le passage du Col de Pertuis. C'est un Ouvrage régulier à cinq Baillons, où ne logent que les Officiers & la Garnison. Sur un rocher plus bas, à un angle de la Place, il y a une espèce d'Ouvrage à corne; c'est le logement du Lieutenant de Roy.

BELLEGARDE, ou S. Barthelemy de Bellegarde, dans le Périgord, Diocèse de Périgueux, Intendance de Bordeaux, Election de Périgueux, a 918 habitans.

BELLEGARDE. Voyez Sevre.

BELLEGLISE, dans la Picardie, Diocèse de Senlis, Parlement & Intendance de Paris, Election de Senlis, a 224 habitans.

BELLEGLISE, dans la Picardie, Diocèse d'Amiens, Parlement de Paris, Intendance d'Amiens, Election de Doullens, a 16 habitans.

BELLEHERBE, dans la Franche-Comté, Diocèse, Parlement & Intendance de Besançon, Bailliage & Recette de Beaume, a 391 habitans.

BELLEMAGNY, dans la haute Alsace, Diocèse de Basle, Conseil & Intendance d'Alsace, Recette & Bailliage de Thann, a 90 habitans.

BELLEME, *Bellefmann*, Ville, dans le Perche, Diocèse de Sées, Parlement de Paris, Intendance d'Alençon, Election de Mortagne, a 1286 habitans. Cette Ville a eu des Comtes particuliers de la Maison de Montgomery, dont le dernier a

ans le Lan-
e Toulou-
e du Puy,
e Filles de
fondée par
Puy, qui la
ne Vallée,
bbaye a été
ensuite par
Vierge &
es Reliques,
rhiné, Dio-
nce de Gre-
o habitans,
rhiné, Dio-
on de Gre-

che-Comté,
e Besançon,
78 habitans,
ogne, Dio-
ance de Di-
a 14 habi-
Il y a quel-
e de Malthe

e de Cîteaux,
ns le Diocèse
S. Bernard;
ée à quatre
es Calvinistes

acqua formosa,

Cîteaux, au

Ma, Abbaye
on de la sainte
se de Bayeux.
de Beaufoi &
& autant aux

Beata Maria
de l'Ordre de
située à deux
quatre de
Vignes, au Dio-
& vaut par an

, Diocèse de
ance de Bour-
itans.

u, Diocèse de
ance & Elec-

ogne; Diocè-
nce, Bailliage
de Mirebau,
rois lieues de
e l'Albane tra-
vignes.

il relève de la

d.
Condomois,
& Intendancé
a 509 habitans.

la basse Nor-
Parlement de
tion de Mor-

Font, Ab-

été dépoillé par Henry I. Roy d'Angleterre & Duc de Normandie. Il donna ensuite cette Ville à Rotrou, Comte de Mortagne, dont les Successeurs ont depuis pris la qualité de Comtes du Perche. C'étoit sous le règne de S. Louis une Ville très-forte, elle passoit alors pour la Capitale du Perche. Elle est à toujours disputé la qualité à la Ville de Mortagne, & elle lui dispute même encore.

La Forêt de Belleme est auprès de cette Ville du même nom & de Mortagne; cette Forêt a bien quatre lieues de circuit environ.

Au milieu de cette forêt se trouve une fontaine nommée *la Herse*, dont les eaux sont ferrugineuses & passent pour être d'un aussi bon usage que celles de Forges.

Cette Ville est Siège d'une Vicomté Royale, ressortissante au Bailliage de la Ville, d'une Maîtrise des Eaux & Forêts, d'un Grenier à sel & d'un Bailliage, qui ressortit au Présidial de Chartres.

BELLENAVE, Bourg, dans le Bourbonnois, Diocèse de Bourges, Parlement de Paris, Intendance de Moulins, Election de Gannat, à 877 habitans. Ce Bourg est situé à une lieue de la rivière de Sioulle, dans une plaine, dont une moitié est fertile & rapporte du froment, l'autre ne produit que des seigles & des avoines. Il y a beaucoup de vignes, qui rapportent de bons vins, beaucoup de foins, & de bois taillis, & l'Haye. M. le Duc de Luxembourg en est Seigneur. Il y a quatre Foires par an, qui ne durent qu'un jour: la première le jour de S. Marc, la deuxième le jour de S. Eloy, la troisième le jour de S. Roch, & la quatrième le jour de S. Martin. Il y a Marché tous les Mardis. L'Abbé de Mennat est Patron de la Cure, qui est à portion congrüe. Il y a aussi un Prieuré. Les Villages de Foignat, Beauregard, Cavenaux, Hloches, Baladies, Lalligiar, Lesnievar, la Charieufe, Bouffabe, Lefchards, Chérevieres, les Chaifes, Vieillard, les Bois & Collette en dépendent.

BELLENCOMBRE, dans la Normandie, Diocèse, Parlement & Intendance de Roien, Election d'Arques, à 160 habitans. Ce lieu est sur la Rivière du même nom. M. le Comte de Clare en est Seigneur. Il y a un Prieuré de l'Ordre de S. Augustin fondé par les Seigneurs de la Theuse, mais il n'y a plus de Religieux.

BELLENCOMBRE, dans le Dauphiné, Diocèse, Parlement & Intendance de Grenoble, à 196 habitans.

BELLENCOURT. Voyez Willencourt.

BELLENEUVE, dans la Bourgogne, Diocèse de Langres, Parlement, Intendance & Recette de Dijon, Grenier à sel de Mirebau, à 150 habitans. C'est un pays de plaines qui est situé à trois lieues de Dijon, sur un côteau. L'Albane petite Rivière y passe.

BELLENGLITE, dans la Picardie, Diocèse de Noyon, Parlement de Paris, Intendance d'Amiens, Election de S. Quentin, à 209 habitans.

BELLENGREVILLE, dans la Normandie, Diocèse, Parlement & Intendance de Rotien, Election d'Arques, à 640 habitans. M. de Marillac en est Seigneur.

BELLENOT, dans la Bourgogne, Diocèse d'Autun, Parlement & Intendance de Dijon, Bailliage & Recette d'Arnay-le-Duc, à 106 habitans. L'Abbé de sainte Marguerite nomme à la Cure. Ce lieu est situé entre deux montagnes. La Métrairie de Vouchev en dépend.

BELLENOT, dans la Bourgogne, Diocèse d'Autun, Parlement & Intendance de Dijon,

Bailliage & Recette de Châtillon, à 48 habitans. Ce lieu est situé sur un côteau près d'une petite Rivière. L'Evêque d'Autun nomme à la Cure. La Maison Vaux-fous-Origny, & la montagne en dépendent.

BELLENOUE, dans le Poitou, Diocèse de Luçon, Parlement de Paris, Intendance de Poitiers, Election de Fontenay, à 187 habitans.

BELLEPERCHE, *Bella Pericia*, Abbaye de Luçon, dans le Languedoc, Diocèse de Montauban, Parlement & Intendance de Toulouse, Election de Montauban, à 86 habitans; elle est située sur la Garonne & fondée en 1143.

BELLEPERCHE, Châtellenie, dans le Bourbonnois, ressortissante à la Sénéchaussée de Moulins.

BELLERAI, dans le pays Messin, Diocèse de Verdun, Parlement & Intendance de Metz, Recette de Verdun, à 143 habitans.

BELLEROCHE, dans le Forez, Diocèse de Lion, Parlement, & Intendance de Lion, Election de Roanne, à 649 habitans.

BELLESCOUVE, dans la Marche, Diocèse de Limoges, Parlement de Paris, Intendance de Limoges, Election de Bourgneuf, à 109 habitans.

BELLESERRE, dans le bas Armagnac, Diocèse d'Auch, Parlement de Toulouse, Intendance d'Auch, Election de Lomagne, à 181 habitans.

BELLESTAVIA, dans le Roussillon, Diocèse de Perpignan, Conseil & Intendance de Roussillon, Recette de Conflant, à 167 habitans.

BELLET, Abbaye, de l'Ordre de Cîteaux, dans la Bretagne.

BELLEVE, dans la Picardie, Diocèse de Soissons, Parlement de Paris, Intendance & Election de Soissons, à 105 habitans.

BELLEVAL, dans la Champagne, Diocèse de Châlons, Parlement de Paris, Intendance & Election de Châlons, à 186 habitans. Ce lieu est situé sur la rivière d'Aine.

BELLEVAL, *Bella Vallis*, Abbaye, de l'Ordre de Prémontré, située à deux lieues de Beaumont en Argonne, Diocèse de Reims, fondée vers l'an 1185, par Adalberon, Evêque de Verdun; elle vaut à l'Abbé six mille livres, & aux Religieux quatre mille.

BELLEVAUX, Abbaye, de l'Ordre de Prémontré, dans le Nivernois, Diocèse de Nevers, vaut à l'Abbé huit mille livres, & aux Religieux quatre mille livres de rente.

BELLEVAUX, Abbaye, de l'Ordre de Cîteaux, fille de Morimond, dans la Franche-Comté, & à quatre lieues de Besançon, fondée le 23 Mars 1117. L'Abbé en retire cinq cens livres de rente.

BELLEVELLE, dans la Bourgogne, Diocèse de Mâcon, Parlement & Intendance de Dijon, Bailliage & Recette du Charollois, à 160 habitans. Ce lieu est situé dans un Pays plat; l'Evêque d'Autun nomme à la Cure.

BELLEVEZER, dans la Provence, Diocèse d'Avignon, Parlement & Intendance d'Aix, Viguerie & Recette de Tarascon, à 150 habitans.

BELLEVEZER, dans le bas Languedoc, Diocèse de Mende, Parlement de Toulouse, Intendance de Montpellier, Recette de Mende, à 36 habitans.

BELLEVILLE-sur-Saône, Ville, dans le Beaujolois, Diocèse de Lion, Parlement de Paris, Intendance de Lion, Election de Villefranche, à 1780 habitans. Il y a une Abbaye de Chanoines

Reguliers,

Reguliers, d. 1160. par H.

BELLE cède de Tou.

Recette de Verdun est dont la Cure

Metz; son

BELLE de Luçon, Poliers, Election bitans.

BELLE de la Rochelle de Poitiers;

BELLE de Bourges, Par

tion de Bour

quatre cens li

BELLE cède de Reims

de Châlons,

BELLE d'Arras, Cont

Gouvernance

din, à 18 habi

BELLE die, Diocèse,

Election d'Ar

vre en est Seig

BELLE mandie, Dioc

Roien, Electi

Seigneur en po

BELLE du Bugy, dans

gogne, Parleme

ge, Chef-lieu d

à 1676 habitans

liet de la Lieut

les Evêques de

me siècle: Les

droit de Souver

l'hommage; m

peuples se font

ont cédé cette

d'Henry IV. av

quisait de Saluc

& vaut six mill

cette-Ville est f

& dans un pays

ge Royal, resso

Bresse. Son Ev

est Seigneur de

qui dépend du

dédiée à S. Jean

fondation Royal

par des Bernard

cins, les Filles

y ont aussi leur

BELLE, da

logne, Parleme

Recette de Boul

à deux lieues &

ret. L'Evêque d

M. Michaud en

BELLE

Diocèse de Troy

dance de Châlons

bitans.

BELLEY-S.

cède d'Amiens,

Tomé I.

Réguliers, de l'Ordre de S. Augustin, fondés l'an 1160. par Humbert Seigneur de Beaujeu.

BELLEVILLE, dans le pays Messin, Diocèse de Toul, Parlement & Intendance de Metz, Recette de Verdun, a 350 habitans. L'Evêque de Verdun est Seigneur en partie de cette Paroisse, dont la Cure est à la collation des Chanoines de Metz; son Eglise est dédiée à S. Etienne.

BELLEVILLE, dans le Poitou, Diocèse de Luçon, Parlement de Paris, Intendance de Poitiers, Election des Sables d'Olonne, a 224 habitans.

BELLEVILLE, dans le Poitou, Diocèse de la Rochelle, Parlement de Paris, Intendance de Poitiers, Election de Niort, a 101 habitans.

BELLEVILLE, dans le Berry, Diocèse de Bourges, Parlement de Paris, Intendance & Election de Bourges, a 289 habitans. La Cure vaut quatre cens livres; l'Abbé de S. Satur y nomme.

BELLEVILLE, dans la Champagne, Diocèse de Reims, Parlement de Paris, Intendance de Châlons, Election de Rhetel, a 217 habitans.

BELLEVILLE, dans l'Artois, Diocèse d'Arras, Conseil d'Artois, Intendance d'Amiens, Gouvernance d'Arras, Bailliage & Recette d'Heldin, a 18 habitans.

BELLEVILLE en Caux, dans la Normandie, Diocèse, Parlement & Intendance de Rouen, Election d'Arques, a 336 habitans. M. de Bellière en est Seigneur.

BELLEVILLE sur la mer, dans la Normandie, Diocèse, Parlement & Intendance de Rouen, Election d'Arques, a 270 habitans. Le Seigneur en porte le nom.

BELLEVEY, *Belica*. Ville & Evêché, Capitale du Buguy, dans le Gouvernement militaire de Bourgogne, Parlement & Intendance de Dijon, Bailliage, Chef-lieu d'une Election & d'un Grenier à sel, a 1676 habitans. C'est un Gouvernement particulier de la Lieutenance de Bresse. L'on ne connoit les Evêques de Bellevey que dans le sixième siècle: Les Empereurs leur avoient donné droit de Souveraineté, & ne s'étoient réservé que l'hommage; mais peu à peu les Evêques & les peuples se sont soumis aux Ducs de Savoye, qui ont cédé cette Ville à la France, sous le règne d'Henry IV. avec la Bresse, en échange du Marquisat de Saluces. L'Evêché relève de Besançon, & vaut six mille livres de rente. La situation de cette Ville est fort agréable, entre deux côtes & dans un pays fort abondant; il y a un Bailliage Royal, ressortissant au Présidial de Bourg en Bresse. Son Evêque se dit Prince de l'Empire; il est Seigneur de la Ville, où il n'y a qu'une Paroisse, qui dépend du Chapitre de la Cathédrale qui est dédiée à S. Jean-Baptiste; il y a une Abbaye de fondation Royale, dédiée à S. Bons, & occupée par des Bernardines; les Cordeliers, les Capucins, les Filles de la Visitation, & les Ursulines y ont aussi leur Couvent.

BELLEVEY, dans le Boulonnois, Diocèse de Boulogne, Parlement de Paris, Intendance d'Amiens, Recette de Boulogne, a 190 habitans. Ce lieu est à deux lieues & demie de Boulogne proche la Forêt. L'Evêque de Boulogne nomme à la Cure; M. Michaud en est Seigneur.

BELLEVEY, Hameau, dans la Champagne, Diocèse de Troyes, Parlement de Paris, Intendance de Châlons, Election de Troyes, a 110 habitans.

BELLEVEY-S. Lienard, dans la Picardie, Diocèse d'Amiens, Parlement de Paris, Intendance

& Election d'Amiens, a 210 habitans.

BELLEVEDOUX, dans la Bourgogne, Diocèse de Belley; Parlement & Intendance de Dijon, Bailliage & Recette de Buguy, a 480 habitans.

BELLI-COURT, dans la Picardie, Diocèse de Noyon, Parlement de Paris, Intendance d'Amiens, Election de S. Quentin, a 408 habitans.

BELLIGNE, dans la Bretagne, Diocèse de Nantes, Parlement de Rennes, Intendance & Recette de Nantes, a 400 habitans.

la **BELLIERE**, dans la Normandie, Diocèse, Parlement & Intendance de Rouen, Election de Neufchâtel, a 150 habitans. Le Seigneur en porte le nom.

la **BELLIERE**, dans la Normandie, Diocèse de Sées, Parlement de Rouen, Intendance d'Alençon, Election d'Argentan, a 610 habitans.

la **BELLIERE**, dans la Normandie, Diocèse de Coutances, Parlement de Rouen, Intendance de Caën, Election de Coutances, a 309 habitans.

BELLIGNIES, dans la Flandre, Diocèse de Cambrai, Parlement de Douay, Intendance de Hainaut, Recette & Prévôté de Bayay, a 130 habitans.

BELLE-ISLE en mer, est une Isle des plus considérables du Royaume, située sur les côtes méridionales de la Bretagne, Diocèse de Vannes, Parlement de Rennes, Intendance de Nantes, Recette de Vannes. Les Romains nommoient cette Isle *Calonefus*; Cesar n'en fait pas de mention particulière, & paroît l'avoir confondu avec les autres Isles des environs, sous le nom général d'*Insula Venetica*. Dans la suite on lui a donné le nom de l'Isle de Guedal, qu'elle a quitté pour celui de Belle-Isle; elle appartenoit au Comte de Cornouaille; Geoffroy Comte de Rennes la lui usurpa, & la donna à l'Abbaye de Redon; mais Alain fils dudit Geoffroy la retira des Moines de Redon, pour la rendre au Comte de Cornouaille, qui la donna peu après à l'Abbaye de Quimperlé. Ces deux donations ont causé de grandes contestations entre les deux Abbayes, elles n'ont été assoupies qu'en 1172. par une Transaction conclue entre les Moines. Charles IX. donna cette Isle au Comte de Retz de la Maison de Gondy, & l'érigea en Marquisat en 1573. Elle a depuis passé à M. Fouquet, Sur-Intendant des Finances; le Roy l'a retirée des mains du Marquis de Belle-Isle-Fouquet, & lui a donné en échange les Comtes de Vertou & d'Andely, la Terre de Lougueil & le Duché de Beaucaire. Belle-Isle peut avoir six lieues de long, sur deux de large. C'est un Gouvernement particulier avec Etat-Major. Il y a environ vingt-deux Compagnies en garnison. Les lieux principaux sont le Palais & Bangor, & les Paroisses de Sauzon & de Loemaria. Il y a un Gouverneur pour la Citadelle du Palais. Les habitans font un commerce très-considérable de sardines & d'huile de sardines; l'on y fabrique des étamines.

la **BELLIOLLE**, dans le Gàtinois, Diocèse de Sens, Parlement & Intendance de Paris, Election de Nemours, a 168 habitans.

BELLIVAL & Brailly, dans la Picardie, Diocèse d'Amiens, Parlement de Paris, Intendance d'Amiens, Election de Douvens, a 77 habitans.

BELLMANN, dans la basse Alsace, Diocèse de Strasbourg, Conseil & Intendance d'Alsace, Recette & Prévôté de Ban-de-Roché, a 55 habitans.

BELLOC, dans le haut Languedoc, Diocèse de Mirepoix, Parlement & Intendance de Toulouse, Recette de Mirepoix, a 230 habitans.

BELLOC, dans le bas Armagnac, Diocèse d'Auch, Parlement de Toulouse, Intendance d'Auch, Election d'Artarac, a 86 habitans.

BELLOC, dans le bas Armagnac, Diocèse d'Auch, Parlement de Toulouse, Intendance d'Auch, Election d'Armagnac, a 161 habitans.

BELLOMER, dans le Perche, Diocèse de Chartres, Parlement de Paris, Intendance d'Alençon, Election de Verneuil, a 341 habitans.

BELLON, dans l'Angoumois, Diocèse d'Angoulême, Parlement de Paris, Intendance de Limoges, Election d'Angoulême, a 509 habitans.

BELLORQ, Ville, dans le Bearn, Diocèse d'Acqs, Parlement de Pau, Intendance d'Auch, Recette & Sénéchaussée d'Orthez, a 890 habitans.

BELLOT, dans la Brie, Diocèse de Meaux, Parlement & Intendance de Paris, Election de Meaux, a 551 habitans.

BELLOU, *Nellovium, Bellus-Lupus*, Bourg, dans la Normandie, Diocèse de Séez, Parlement de Roüen, Intendance d'Alençon, Election de Falaise, a 1663 habitans. Il y a un marché toutes les semaines.

BELLOU, dans la Normandie, Diocèse de Lisieux, Parlement de Roüen, Intendance d'Alençon, Election de Lisieux, a 177 habitans.

BELLOU sous Remallard, dans la Normandie, Diocèse de Séez, Parlement de Paris, Intendance d'Alençon, Election de Mortagne, a 470 habitans.

BELLOU le Trichard, dans la Normandie, Diocèse de Séez, Parlement de Paris, Intendance d'Alençon, Election de Mortagne, a 282 habitans.

BELLOUET, dans la Normandie, Diocèse de Lisieux, Parlement de Roüen, Intendance d'Alençon, Election de Lisieux, a 290 habitans.

BELLOUIN la Chapelle, Cemté, dans l'Election de Richelieu & la Paroisse de Clamer, érigé en faveur de la Maison d'Escoublanc, puis acheté par le Cardinal de Richelieu en 1637. & uni à son Duché.

BELLOU, dans la Picardie, Diocèse d'Amiens, Parlement de Paris, Intendance d'Amiens, Election de Doulers, a 557 habitans.

BELLOU, dans l'Isle de France, Diocèse, Parlement, Intendance & Election de Paris, a 425 habitans.

BELLOU, dans la Picardie, Diocèse de Beauvais, Parlement de Paris, Intendance de Soissons, Election de Clermont, a 153 habitans.

la **BELLOU**, dans la Normandie, Diocèse, Parlement & Intendance de Roüen, Election d'Eu, a 231 habitans. M. l'Abbé de Foucarmont en est Seigneur.

BELLOZANNE, *Bello-Sana, Bella-ozana*, dans la Normandie, au pays de Bray, Diocèse, Parlement & Intendance de Roüen, Election d'Andely, a 60 habitans. Il y a une Abbaye d'hommes de Prémontrez, fondée par Hugues de Gournay en 1196. elle vaut cinq mille livres à l'Abbé: le célèbre Jacques Amiot en a été Abbé. Les Prémontrez sont Seigneurs de ce lieu.

BELLUE, dans la Guienne, Diocèse, Parlement, Intendance & Election de Bordeaux, a 488 habitans.

BELLUIRE, dans la Saintonge, Diocèse de Saintes, Parlement de Bordeaux, Intendance de

la Rochelle, Election de Saintes, a 90 habitans.

BELLUS, dans la Gascogne, Diocèse d'Acqs, Parlement de Bordeaux, Intendance d'Auch, Election des Lannes, a 286 habitans.

BELMENIL, dans la Normandie, Diocèse, Parlement & Intendance de Roüen, Election d'Arques, a 208 habitans. Il donne le nom au Seigneur.

BELMONT, Ville, dans le Rottergue, Diocèse de Vabres, Parlement de Toulouse, Intendance de Montauban, Election de Milhaud, a 3684 habitans.

BELMONT, dans le Quercy, Diocèse de Montauban, Parlement de Toulouse, Intendance & Election de Montauban, a 664 habitans.

BELMONT, dans la Franche-Comté, Diocèse, Parlement & Intendance de Besançon, Bailliage & Recette de Dôle, a 217 habitans.

BELMONT, dans le bas Armagnac, Diocèse d'Auch, Parlement de Toulouse, Intendance d'Auch, Election d'Armagnac, a 286 habitans.

BELMONT, dans le Condomois, Diocèse de Condom, Parlement & Intendance de Bordeaux, Election de Condom, a 81 habitans.

BELMONT, dans la Bourgogne, Diocèse de Genève, Parlement & Intendance de Dijon, Bailliage & Recette de Bugey, a 450 habitans.

BELMONT, dans la Franche-Comté, Diocèse, Parlement & Intendance de Besançon, Bailliage & Recette de Baume, a 80 habitans.

BELMONT, dans la Franche-Comté, Diocèse, Parlement & Intendance de Besançon, Bailliage & Recette de Vesoul, a 17 habitans.

BELMONT, dans le Dauphiné, Diocèse de Vienne, Parlement & Intendance de Grenoble, Election de Vienne, a 279 habitans.

BELMONTEZ, dans le Quercy, Diocèse de Cahors, Parlement de Toulouse, Intendance & Election de Montauban, a 181 habitans.

BELONCHAMPS, dans la Franche-Comté, Diocèse, Parlement & Intendance de Besançon, Bailliage & Recette de Vesoul, a 79 habitans.

BELPECH, dans le bas Armagnac, Diocèse d'Aire, Parlement de Toulouse, Intendance d'Auch, Election de Riviere-Verdun, a 261 habitans.

BELPUECH, dans le Rottergue, Diocèse de Rhodéz, Parlement de Toulouse, Intendance de Montauban, Election de Villefranche, a 186 habitans.

BELRE, dans le Condomois, Diocèse de Condom, Parlement & Intendance de Bordeaux, Election de Condom, a 210 habitans.

BELREGARD, Bourg, dans le Quercy, Diocèse de Cahors, Parlement de Toulouse, Intendance & Election de Montauban, a 156 habitans.

BELREGARD, dans le Rottergue, Diocèse de Rhodéz, Parlement de Toulouse, Intendance de Montauban, Election de Rhodéz, a 78 habitans.

BELRUPT, dans le pays Messin, Diocèse de Verdun, Parlement & Intendance de Metz, Recette de Verdun, a 31 habitans.

BELS, dans la Bretagne, Diocèse & Parlement de Rennes, Intendance de Nantes, Recette de Rennes, a 238 habitans.

BELVAL, dans la Normandie, Diocèse de Coutances, Parlement de Roüen, Intendance de Caën, Election de Coutances, a 506 habitans.

BELVAL, dans la Champagne, Diocèse de

Reims, Pions, Election d'une Abbaye six mille livres par An.

BELV gord, Diocèse de Bordeaux, Belvez depuis l'an 1300 & Neveu d'.

BELV Roitergue, loulse, Int.

Rhodéz, a BELV cécé d'Uzès

de Montpel BELV se de Reims

Châlons, E Cure vaut q

BELV d'Aler, Parle

cette d'Aler BELV cécé, Parlem

liage & Rec BELM de l'Ordre de

de Langres; que de Lang livres.

BENAC se de Tarbes

ce d'Auch, F habitans.

BENAC Perpignan, C Recette du pa

BENAI se d'Angers,

Tours, Electi P. Marreau le

gest. BENARV cécé, Parlem

de Montvillie en est Seigneur

BENASS cécé de Poitier & Election de

BENAST Diocèse d'Ami

ce & Election la BENAS

Diocèse de Sa tendance de la

gely, a 600 ha la BENAS

de Nantes, Pa Recette de Na

BENAUD Riviere du mé

mer sur les cô per, Parlement

Reims, Parlement de Paris, Intendance de Châlons, Election de Rhetel, a 209 habitans. Il y a une Abbaye de Prémontre, qui rapporte cinq à six mille livres à son Abbé : elle a été fondée en 1133, par Adalberon Evêque de Verdun.

BELVEZ & Moneug, Bourg, dans le Périgord, Diocèse de Sarlat, Parlement & Intendance de Bordeaux, Election de Sarlat, a 1849 habitans. Belvez appartient à l'Archevêque de Bordeaux, depuis l'an 1307. que Arnaud Archevêque de Bordeaux & Neveu de Clement V. l'acheta.

BELVEZE ou S. Chély de Belveze, dans le Roitergue, Diocèse de Rhodéz, Parlement de Toulouse, Intendance de Montauban, Election de Rhodéz, a 236 habitans.

BELVEZER, dans le bas Languedoc, Diocèse d'Uzès, Parlement de Toulouse, Intendance de Montpellier, Recette d'Uzès, a 340 habitans.

BELVILLE, dans la Champagne, Diocèse de Reims, Parlement de Paris, Intendance de Châlons, Election de Reims, a 86 habitans. La Cure vaut quatre cens livres.

BELVIS, dans le haut Languedoc, Diocèse d'Aler, Parlement & Intendance de Toulouse, Recette d'Aler, a 492 habitans.

BELVOYE, dans la Franche-Comté, Diocèse, Parlement & Intendance de Besançon, Bailliage & Recette de Baume, a 227 habitans.

B E M

BEMONT ou Belmont, Abbaye de filles, de l'Ordre de Cîteaux, en Champagne, Diocèse de Langres ; fondée en 1148, par Godefroy Evêque de Langres : son revenu est de deux mille livres.

B E N

BENAC, dans le Comté de Bigorre, Diocèse de Tarbes, Parlement de Toulouse, Intendance d'Auch, Recette du Comté de Bigorre, a 380 habitans.

BENAC, dans le pays de Foix, Diocèse de Perpignan, Conseil & Intendance de Rouffillon, Recette du pays de Foix, a 1136 habitans.

BENAIST, Bourg, dans l'Anjou, Diocèse d'Angers, Parlement de Paris, Intendance de Tours, Election de Saumur, a 1367 habitans. Le P. Marteau le place dans la Touraine vers Langell.

BENARVILLE, dans la Normandie, Diocèse, Parlement & Intendance de Rouen, Election de Montivilliers, a 233 habitans. M. de Bailleul en est Seigneur.

BENASSAIS, Bourg, dans le Poitou, Diocèse de Poitiers, Parlement de Paris, Intendance & Election de Poitiers, a 1344 habitans.

BENAST & les Aleux, dans la Picardie, Diocèse d'Amiens, Parlement de Paris, Intendance & Election d'Amiens, a 240 habitans.

la BENASTE, Bourg, dans la Saintonge, Diocèse de Saintes, Parlement de Bordeaux, Intendance de la Rochelle, Election de S. Jean d'Angely, a 600 habitans.

la BENASTE, dans la Bretagne, Diocèse de Nantes, Parlement de Rennes, Intendance & Recette de Nantes, a 75 habitans.

BENAUDET, petit lieu, au bord de la Riviere du même nom, où elle se jette dans la mer sur les côtes de Bretagne ; Diocèse de Quimper, Parlement de Rennes, Intendance de Nan-

tes, Recette de Quimper, a 160 habitans.

BENAUDET, Riviere, dans la basse Bretagne, qui passe à Quimpercorentin, où elle reçoit l'Oder, & se jette dans la mer à trois à quatre lieues environ de Quimper.

BENAVEN, dans le Roitergue, Diocèse de Rhodéz, Parlement de Toulouse, Intendance de Montauban, Election de Rhodéz, a 186 habitans.

BENAUAGES, *Benalgia*, petit pays de la Guienne, situé à l'orient de Bordeaux ; Cadillac en est la Capitale.

BENAY, Bourg, dans la Saintonge, Diocèse de Saintes, Parlement de Bordeaux, Intendance de la Rochelle, Election de S. Jean d'Angely, a 308 habitans.

BENAY, dans la Picardie, Diocèse de Noyon, Parlement de Paris, Intendance de Soissons, Election de Noyon, a 240 habitans.

BENAYES, dans le Limosin, Diocèse de Limoges, Parlement de Paris, Intendance & Election de Limoges, a 548 habitans.

BENDEREN, dans la basse Alsace, Diocèse de Strasbourg, Conseil & Intendance d'Alsace, Bailliage & Recette de Bentfeld, a 106 habitans.

BENDINE, dans le bas Armagnac, Diocèse de Lectoure, Parlement de Toulouse, Intendance d'Auch, Election de Lomagne, a 126 habitans.

BENDORFF, dans la haute Alsace, Diocèse de Basle, Conseil & Intendance d'Alsace, Bailliage & Recette de Ferrette, a 170 habitans.

BENE, petite Riviere du Dauphiné, qui coule entre Gap & Ambrun, & se décharge dans la Durance.

BENEAUVILLE, dans la Normandie, Diocèse de Bayeux, Parlement de Rouen, Intendance & Election de Caën, a 129 habitans.

BENEHARNUM, ancienne Ville & Evêché, qui a donné le nom à la Province & Principauté de Bearn. Cette Ville a été détruite dans le neuvième siècle par les Normands, qui ont défolé toutes ces contrées. L'on croit que Lescar a été bâtie sur la même place ; mais ce qu'il y a de certain, c'est que Lescar n'étoit pas lors de la destruction de celle-ci, & que son Evêché y a été mis quelques siècles après.

le BENEREY, dans la Normandie, Diocèse de Lisieux, Parlement de Rouen, Intendance d'Alençon, Election de Lisieux, a 183 habitans.

BENERQUE, dans le haut Languedoc, Diocèse, Parlement, Intendance & Recette de Toulouse, a 1120 habitans.

BENERVILLE, dans la Normandie, Diocèse de Lisieux, Parlement & Intendance de Rouen, Election de Pont-l'Evêque, a 112 habitans. M. le Marquis de Lasse en est Seigneur.

BENEST, Bourg, dans le Poitou, Diocèse de Limoges, Parlement de Paris, Intendance de Poitiers, Election de Confolans, a 1420 habitans.

BENEST, Bourg, dans le Poitou, Diocèse de la Rochelle, Parlement de Paris, Intendance de Poitiers, Election de Niort, a 1447 habitans. M. le Marquis de Montalad en partage la Seigneurie.

BENESVILLE, dans la Normandie, Diocèse, Parlement & Intendance de Rouen, Election d'Arques, a 340 habitans. Ce lieu appartient au Seigneur du même nom.

BENETE, dans le Bearn, Diocèse de Lescar, Parlement de Pau, Intendance, Sénéchaussée & Recette de Pau, a 88 habitans.

BENEVENT, *Beneventum*, dans la Marche,

Diocèse de Limoges, Parlement de Paris, Intendance & Election de Limoges, a 920 habitans. Il y avoit une Abbaye de l'Ordre de S. Augustin, sous le titre de S. Barthelemy, qui avoit été fondée en 1022. d'abord à Secondelas près Limoges, par Robert Chanoine de cette Ville. Cette Abbaye a été depuis transférée à Benevent, mais il n'y a plus aujourd'hui d'Abbé ni de Moines. Le revenu de l'Abbé a été uni à l'Evêché de Quebec, & la Maison Conventuelle au Chapitre du même Evêché. Ils jouissent l'un & l'autre de dix mille livres de rente.

BENEVILLE, dans la Normandie, Diocèse, Parlement & Intendance de Rouen, Election d'Arques, a 371 habitans.

BENEUVRE, dans la Bourgogne, Diocèse de Langres, Parlement & Intendance de Dijon, Bailliage & Recette de Châtillon, Grenier à sel de Saux-le-Duc, a 203 habitans. Il y a quantité de fontaines. Les Chevaliers de Malthe sont Collateurs de la Cure.

BENEYACQ, dans le Bearn, Diocèse de Lescar, Parlement de Pau, Intendance d'Auch, Sénéchaussée & Recette de Pau, a 151 habitans.

BENFELD, *Benefeldia*, Ville, dans la basse Alsace, Diocèse de Strasbourg, Conseil & Intendance d'Alsace, Siège d'un Bailliage & d'une Recette, a 330 habitans. C'est une petite Ville forte, à trois lieues de Strasbourg. Elle étoit autrefois dépendante de cette grande Ville.

BENGY sur Craon, dans le Berry, Diocèse de Bourges, Parlement de Paris, Intendance & Election de Bourges, a 426 habitans. Le Chapitre de S. Etienne qui en est Seigneur, a des droits Episcopaux sur cette Paroisse.

BENHEIM, dans la basse Alsace, au bord du Rhin, à la chute de la Saar, à une lieue au-dessous du Fort-Louis.

BENING, dans le pays Messin, Diocèse, Parlement, Intendance & Recette de Metz, a 40 habitans.

BENISSONS-DIEU ou la Benisson-Dieu, *Benedictio-Dei*, Abbaye de filles, Ordre de Cîteaux. Fille de Clerveaux: elle a été fondée le trois des Calendes d'Octobre, c'est-à-dire, le vingt-neuf Septembre 1138. par Louis VII. dit le Jeune. Elle est située sur les confins du Forez, de la Bourgogne & du Lionnois, à trois lieues de Roanne, sur la droite de la riviere de Sornin, près S. Geniez.

BENISSONS-DIEU ou Nifors, *Benedictio-Dei* ou *Niforium*, Abbaye d'hommes, de l'Ordre de Cîteaux. Fille de Bonnefont, située dans la Gascogne, au Diocèse de Comenges, fondée l'an 1134. & selon d'autres l'an 1213. Elle vaut quatre mille livres par an à l'Abbé.

BENIVALS, dans le Dauphiné, Diocèse de Valence, Parlement & Intendance de Grenoble, Election de Montlimart, a 268 habitans.

BENIVILLE, dans la Normandie, Diocèse de Coutances. M. le Président de Croûille en est Seigneur, & nommé à la Cure. Le Chapitre de Coutances a une partie des dixmes.

BENNECOURT, dans la Normandie, Diocèse, Parlement & Intendance de Rouen, Election de Magny, a 64 habitans. M. de la Rochefoucault en est Seigneur.

BENNERING & Dep, dans le pays Messin, Diocèse, Parlement, Intendance & Recette de Metz, a 114 habitans.

BENNESSE, dans la Gascogne, Diocèse d'Auch, Parlement de Bordeaux, Intendance d'Auch, Election des Lannes, a 268 habitans.

BENNETOT, dans la Normandie, Diocèse

de Rouen, Parlement & Intendance de Rouen, Election de Montivilliers, a 298 habitans. M. l'Abbé de Fescamp en est Seigneur.

BENNUVEIR, dans la haute Alsace, Diocèse de Basse, Conseil & Intendance d'Alsace, Bailliage & Recette de Ribauville, a 260 habitans.

BENOISEY, dans la Bourgogne, Diocèse d'Autun, Parlement & Intendance de Dijon, Bailliage & Recette de Semur, Grenier à sel de Montbart, a 128 habitans. Il y a une riviere nommée Bresme, qui ne peut être navigable. L'Evêque d'Autun est Collateur de la Cure.

BENOISTE-VAUX ou Benoîtvaux, *Benedicta-Vallis*, Abbaye de filles, Ordre & Filiation de Cîteaux, Diocèse de Toul. Elle a été possédée par des Religieux comme Prieuré, & avoit été unie à Clairvaux l'an 1399. mais aujourd'hui elle est rétablie & située dans les bois à une lieue de Reynel en Lorraine, & vaut trois mille livres.

BENOISVILLE, dans la Normandie, Diocèse de Coutances, Parlement de Rouen, Intendance de Caën, Election de Valognes, a 350 habitans. La Cure est à la Collation de l'Abbé de Montbourg; & M. de Flamanville en est Seigneur.

BENON, dans le pays d'Aunis, Diocèse de la Rochelle, Parlement de Paris, Intendance & Election de la Rochelle, a 904 habitans.

BENON, dans la Guienne, Diocèse, Parlement & Election de Bordeaux, a 70 habitans.

BENONCES, dans la Bourgogne, Diocèse, Parlement & Intendance de Dijon, Bailliage de Bourg en Bresse, Recette de Bugey, a 518 habitans.

BENOUVILLE, dans la Normandie, Diocèse, Parlement & Intendance de Rouen, Election de Montivilliers, a 390 habitans. M. l'Abbé de Fécamp en est Seigneur.

BENOUVILLE, dans la Normandie, Diocèse & Election de Caën, a 143 habitans.

la Chapelle de **BENOUVILLE**, dans la Normandie, Diocèse, Parlement & Intendance de Rouen, Election d'Arques, a 150 habitans.

S. Pierre de **BENOUVILLE**, dans la Normandie, Diocèse, Parlement & Intendance de Rouen, Election d'Arques, a 150 habitans.

BENQUE, dans le Nebouzan, Diocèse de Comenges, Parlement de Toulouse, Intendance d'Auch, pais de Nebouzan, a 268 habitans.

BENQUE, dans le Comté & du Diocèse de Comenges, Parlement de Toulouse, Intendance d'Auch, Election de Comenges, a 154 habitans.

BENQUE dessus, dans le Comté & du Diocèse de Comenges, Parlement de Toulouse, Intendance d'Auch, Election de Comenges, a 186 habitans.

BENQUET, Bourg, dans la Gascogne, Diocèse d'Acqs, Parlement de Toulouse, Intendance d'Auch, Election des Lannes, a 896 habitans.

BENTAYON, dans le Bearn, Diocèse de Lescar, Parlement de Pau, Intendance d'Auch, Sénéchaussée & Recette de Morlas, a 196 habitans.

BENY, *Benium*, dans la Normandie, Diocèse de Bayeux, Parlement de Rouen, Intendance & Election de Caën, a 440 habitans.

BENY-Fontaine, *Benium-Fontium*, dans l'Artois, Diocèse d'Arras, Conseil d'Artois, Intendance d'Amiens, Gouvernance d'Arras, Bailliage & Recette de Lens, a 55 habitans.

le **BENY**,

le **BEN**, la Normandie, Rouen, a 740 habitans & un est Seigneur. **BENZ**, Diocèse, Election de Caën en est Seigneur.

BEON, Parlement de Bourg en Bearn.

BEON, Diocèse de Senlis, Election de Beauvais, Intendance de Beauvais, a 670 habitans. **BEOST**, leron, Parlement, Sénéchaussée d' a 262 habitans.

le **BEQU**, Parlement, a 145 habitans.

BEQUI, de Laon, Parlement, sous, Election

BERA, A guedoc, qui est Narbonne & a été autrefois un au bord de ce

BERAC, Condom, Parlement, Election de Condom, a 162 habitans.

BERANQ, qui passe à Fontenay dans l'Etang de

BERAT, Rieux, Parlement, Recette de Rieux, a 162 habitans.

BERAUI, Condom, Parlement, Election de Condom, a 162 habitans.

BERBER, Diocèse de Toul, Intendance d'Auch, a 162 habitans.

BERBEZ, S. Flour, Parlement, Election de Brionne, a 162 habitans.

BERBIER, de Sarlat, Parlement, Election de Sarlat, a 162 habitans.

BERBIER, ras, Conseil de Gouvernance de Lens, a 351 habitans. **BERCEN**, Diocèse de Troyes

le **BENY**, *Benium Benedictum*, Bourg, dans la Normandie, Diocèse de Bayeux, Parlement de Rouen, Intendance de Caën, Election de Vire, a 740 habitans. C'est une Baronie. Il y a un Château & un Marché. M. le Marquis de Renty en est Seigneur.

BENZVILLETTE, dans la Normandie, Diocèse, Parlement & Intendance de Rouen, Election de Caudebec, a 315 habitans. M. de Roëlle en est Seigneur.

BEO

BEON, dans la Bourgogne, Diocèse de Llon, Parlement & Intendance de Dijon, Bailliage de Bourg en Bresse, Recette de Bugey, a 418 habitans.

BEON, Marquisat, dans la Champagne, Diocèse de Sens, Parlement & Intendance de Paris, Election de Joigny, a 307 habitans.

BEOSSES, dans le Dauphiné, Diocèse, Parlement, Intendance & Election de Grenoble, a 670 habitans.

BEOST-Bagest, dans le Bearn, Diocèse d'Oleron, Parlement de Pau, Intendance d'Auch, Sénéchaussée d'Oleron, Recette de la vallée d'Osian, a 262 habitans.

BEQ

le **BEQUET**, dans la Normandie, Diocèse, Parlement, Intendance & Election de Rouen, a 145 habitans.

BEQUIGNY, dans la Picardie, Diocèse de Laon, Parlement de Paris, Intendance de Soissons, Election de Guise, a 53 habitans.

BER

BERA, *Byrra*, petite Riviere du haut Languedoc, qui se rend dans l'étang de Sigean, entre Narbonne & le Rouffillon. Charles-Martel remporta autrefois une grande Victoire sur les Sarrazins au bord de cette Riviere.

BERAC, dans le Condomois, Diocèse de Condom, Parlement & Intendance de Bordeaux, Election de Condom, a 309 habitans.

BERANGE, Riviere du bas Languedoc, qui passe à Fontmagne & à S. Brez, & se rend dans l'Étang de Perault.

BERAT, dans le haut Languedoc, Diocèse de Rieux, Parlement & Intendance de Toulouse, Recette de Rieux, a 900 habitans.

BERAUD, dans le Condomois, Diocèse de Condom, Parlement & Intendance de Bordeaux, Election de Condom, a 207 habitans.

BERBERUST, dans le Comté de Bigorre, Diocèse de Tarbes, Parlement de Toulouse, Intendance d'Auch, Recette du Comté de Bigorre, a 162 habitans.

BERBEZIT, dans l'Auvergne, Diocèse de S. Flour, Parlement de Paris, Intendance de Riom, Election de Brioude, a 137 habitans.

BERBIERES, dans le Périgord, Diocèse de Sarlat, Parlement & Intendance de Bordeaux, Election de Sarlat, a 908 habitans.

BERBIERES, dans l'Artois, Diocèse d'Arras, Conseil d'Artois, Intendance d'Amiens, Gouvernance d'Arras, Bailliage & Recette de Lens, a 351 habitans.

BERCENAY en Othe, dans la Champagne, Diocèse de Troyes, Parlement de Paris, Inten-

dance de Châlons, Election de Troyes, a 375 habitans.

BERCENAY-le-Hayer, dans la Champagne, Diocèse de Troyes, Parlement de Paris, Intendance de Châlons, Election de Troyes, a 219 habitans.

BERCHE, dans la basse Alsace, Diocèse de Strasbourg, Conseil & Intendance d'Alsace, Recette & Terre du grand Chapitre, a 490 habitans.

BERCHE, dans la Franche Comté, Diocèse, Parlement & Intendance de Besançon, Bailliage & Recette de Baume, a 148 habitans.

BERCHERES-l'Évêque, dans la Beauce, Diocèse de Chartres, Parlement de Paris, Intendance d'Orléans, Election de Chartres, a 306 habitans.

BERCHERES-la-Maingot, dans la Beauce, Diocèse de Chartres, Parlement de Paris, Intendance d'Orléans, Election de Chartres, a 309 habitans.

BERCHERS, dans la Beauce, Diocèse de Chartres, Parlement & Intendance de Paris, Election de Dreux, a 356 habitans.

BERCLOUX, Bourg, dans la Saintonge, Diocèse de Saintes, Parlement de Bordeaux, Intendance de la Rochelle, Election de S. Jean d'Angely, a 608 habitans.

BERCHOMONT, dans la haute Alsace, Diocèse de Basse, Conseil & Intendance d'Alsace, Bailliage & Recette de Thann, a 150 habitans.

BECKHEIM, Ville, dans la haute Alsace, Diocèse de Basse, Conseil Souverain & Intendance d'Alsace, Bailliage de Ribauville, a 1210 habitans.

BERCQ, dans la Picardie, Diocèse de Boulogne, Parlement de Paris, Intendance d'Amiens, Gouvernement de Montreuil, a 750 habitans.

BERCQ en Campagne, dans la Picardie, Diocèse de Boulogne, Parlement de Paris, Intendance d'Amiens, Gouvernement & Souveraineté d'Ardres, a 96 habitans.

BERCUILLY, ou Bereilly, dans la Bourgogne, Diocèse de Châlons, Parlement & Intendance de Dijon, Bailliage & Recette de Châlons, a 205 habitans.

BERCY, Seigneurie, dans l'Election de Loudon, a été autrefois possédée par une Famille du même nom, qui a pris celui d'Amboise après la mort de Mahaut Comtesse de Chartres. Elle appartient aujourd'hui à M. Dreux Conseiller; elle est située en la Province de Neuil, sur Dioc.

BERDETS, dans le Bearn, Diocèse d'Oleron, Parlement de Pau, Intendance d'Auch, Recette & Sénéchaussée d'Oleron, a 96 habitans.

BERDHUIS, dans la Normandie, Diocèse de Sées, Parlement de Paris, Intendance d'Alençon, Election de Mortagne, a 380 habitans.

BERDOUES, *Berdonna*, Abbaye d'hommes de l'Ordre de Cîteaux, dans l'Armagnac, Diocèse d'Auch, Parlement de Toulouse, Intendance d'Auch, a 86 habitans. Cette Abbaye est de la filiation de Morimond, & fut fondée en 1114. par Bernard Comte d'Alstarac. Le Pape Jean XXIII. avoit voulu ériger cette Abbaye en Evêché, qu'il prétendoit transférer à la Ville de Mirande qui dépend de cette Abbaye; mais en 1413. Charles VI. s'y opposa à la sollicitation de l'Archevêque d'Auch. Elle rapporte trois mille livres à l'Abbé.

BERE' ou S. Jean de Beré, de la Paroisse de Châteaubriant, dans la Bretagne, Diocèse de Nant-

tes, Parlement de Rennes, Intendance & Recette de Nantes, a 68 habitans.

BEREGARD, Ville, dans la Franche-Comté, Diocèse, Parlement & Intendance de Besançon, Bailliage & Recette d'Orgelet, a 660 habitans. Cette Ville est située dans une plaine à deux lieus d'Orgelet & à trois de S. Laurent.

BEREINS, Comté dans la Bourgogne, Diocèse de Lion, Parlement & Intendance de Dijon, Prédial & Recette de Bourg en Bresse, a 45 habitans.

BERELLES, dans la Flandre, Diocèse de Cambrai, Parlement de Douay, Intendance de Hainaut, Recette & Gouvernement de Maubeuge, a 71 habitans.

BERENVILLE, la Champagne, *Berengivilla*, *Berengarii villa*, dans la Normandie, Diocèse d'Evreux, Parlement & Intendance de Roüen, Election d'Evreux, a 170 habitans. M. Desferts en est Seigneur.

BERENGIVILLE-la-Riviere, dans la Normandie, Diocèse d'Evreux, Parlement & Intendance de Roüen, Election d'Evreux; a 118 habitans. M. de la Caré en est Seigneur.

BERENGREVILLE, dans la Normandie, Diocèse de Bayeux, Parlement de Roüen, Intendance & Election de Caën, a 190 habitans.

BERENGREVILLE, ou S. Sulpix de Berengreville, dans la Normandie, Diocèse, Parlement & Intendance de Roüen, Election d'Arques, a 110 habitans.

BERENJON, petite Riviere de la Sologne, qui se jette dans l'Eure, en Berry.

BERENS, *Berens*, Bourg, dans le haut Languedoc, Diocèse d'Alby, Parlement & Intendance de Toulouse, Recette d'Alby, a 702 habitans. Ce Bourg est situé au bord du Tarn, vis-à-vis Gaillac. C'est un des Tribunaux de la Jurisdiction de Castres.

BERENTSWEILLER, dans la haute Alsace, Diocèse de Basse, Conseil & Intendance d'Alsace, Bailliage & Recette d'Alskirck, a 106 habitans.

BEREREUX, dans le Beam, Diocèse de Comenges, Parlement de Pau, Intendance d'Auch, Recette & Sénéchaussée de Sauverterre, a 156 habitans.

BEREUX, dans le Beam, Diocèse d'Aeqs, Parlement de Pau, Intendance d'Auch, Recette & Sénéchaussée d'Orthez, a 68 habitans.

BERFER, dans le Maine, Diocèse du Mans, Parlement de Paris, Intendance de Tours, Election de Château Loir, a 408 habitans.

BERG-S. Vinox, Ville forte, Siège d'un Bailliage dans la Flandre, Diocèse d'Ypres, Parlement de Douay, Intendance de Lille, Chef-lieu d'une Recette, a 3200 habitans. C'est un Gouvernement de Place avec un Etat-Major. Le Fort S. François en dépend, quoiqu'il y ait un Commandant. Berg n'étoit d'abord qu'un Village nommé Groenberg; depuis les Moines de S. Vinox y ayant été transferez de Vormhout où ils étoient auparavant, cette Ville fut nommée Berg S. Vinox. Elle a été prise par les François en 1607. & leur a été cédée par la Paix d'Aix-la-Chapelle, l'année suivante. Cette Ville est située à une lieue & demie de Dunkerque, sur la Colme, à la jonction de plusieurs canaux & au milieu d'un pays marécageux; ses rues sont mal percées, il n'y a qu'une Paroisse dédiée à S. Martin, un Collège de Jésuites, & l'Abbaye de S. Vinox dont elle tire son nom. Cette Abbaye est de l'Ordre de S. Benoît, en

Regle & joutit de cinquante mille livres de revenu. L'Abbé est élu par les Moines, en présence des Commissaires du Roy; de maniere qu'ils choisissent trois sujets, desquels le Roy choisit celui qui lui plaît, & ordinairement il nomme celui qui a le plus de voix. Cette Abbaye fut fondée vers l'an 900. par Baudouin le Chauve Comte de Flandres.

Berg a un Bailliage, une Vicomté, un Corps de Magistrats, & une Cour Feodale, nommée le Perran de Berg.

BERBIETEN, dans la basse Alsace, Diocèse de Strasbourg, Conseil & Intendance d'Alsace, Bailliage & Recette d'Haelstein, a 290 habitans. C'est une Bicoque située à un lieue de Marleim, dans un fond, entourée d'un mur & d'un fossé presque comblé.

BERGELLE, dans le bas Armagnac, Diocèse d'Auch, Parlement de Toulouse, Intendance & Election d'Auch, a 158 habitans.

BERGERAC, *Bergeracum*, Ville, dans le Périgord, Diocèse de Périgueux, Parlement & Intendance de Bordeaux, Election de Périgueux, a 7445 habitans. Cette Ville est située dans une belle grande Plaine à cinq lieus de Périgueux, sur la Dordogne. Les Calvinistes en avoient fait une Place très-forte. Louis XIII. s'en étant emparé en a fait raser les Fortifications. On la divise en deux petites Villes, S. Martin de Bergerac au nord, qui est du Diocèse & de l'Election de Périgueux, & a 4550 habitans; & la Madelaine qui est du Diocèse de Sarlat, & peut avoir 2896 habitans. Bergerac est Siège d'une Sénéchaussée fort ancienne, qui ressortit au Prédial de Périgueux. C'est l'entrepôt du commerce de Lion & de l'Auvergne à Bordeaux.

BERGERE, dans la Brie, Diocèse de Troyes, Parlement de Paris, Intendance de Châlons, Elections de Sezanne, a 219 habitans.

BERGERE, dans la Champagne, Diocèse de Langres, Parlement de Paris, Intendance de Châlons, Election de Bar-sur-Aube, a 198 habitans. C'est un vignoble proche la Ville de Vertus.

BERGERIE des Fontaines, *Sancti Genesii de Fontanis Castra*, Abbaye de Bénédictins, dans le Diocèse de Perpignan, unie à l'Abbaye de Montserrat en Espagne.

BERGERS, dans la Champagne, Diocèse de Châlons, Parlement de Paris, Intendance & Election de Châlons, a 608 habitans.

BERGESSERIN, dans la Bourgogne, Diocèse de Mâcon, Parlement de Paris, Intendance de Dijon, Bailliage & Recette de Mâcon, Grenier à sel de Cluny, a 175 habitans. Ce lieu est situé entre deux montagnes, à deux lieus de Clugny. Il y a quelques vignes; le Hamou de Champloy en dépend.

BERGHOTTZ, dans la haute Alsace, Diocèse de Basse, Conseil & Intendance d'Alsace, Bailliage & Recette de Gebweiler, a 266 habitans.

BERGICOURT, dans la Picardie, Diocèse d'Amiens, Parlement de Paris, Intendance & Election d'Amiens, a 181 habitans.

BERNICOURT, dans la Champagne, Diocèse de Reims, Parlement de Paris, Intendance de Châlons, Election de Rhetel, a 207 habitans.

BERGONNE, dans l'Auvergne, Diocèse de Clermont, Parlement de Paris, Intendance de Riom, Election d'Issoire, a 322 habitans.

BERGOUIGNAN, dans le bas Armagnac, Diocèse d'Auch, Parlement de Toulouse, Inten-

dance d'Arrens.

BERG Laon, Parlement de Paris, Election de Laon, a 308 habitans.

BERG d'Arras, Gouvernement de Flandres, a 308 habitans.

BERG d'Arras, Gouvernement de Flandres, a 88 habitans.

BERG Diocèse de Laon, a 186 habitans.

BERH gulier, Parlement de Paris, Recette de Paris, a 108 habitans.

BERIE nes, Parlement de Paris, Recette de Paris, a 108 habitans.

BERIE lement, Intendance de Paris, a 108 habitans.

BERIC Berhicourt.

BERIEN Huelgoët, dans le Parlement de Bretagne, Recette de Quimper, a 108 habitans.

BERIEU Laon, Parlement de Paris, Election de Laon, a 108 habitans.

BERIGN Bayeux, Parlement de Paris, Election de Caën, a 108 habitans.

BERJO Bayeux, Parlement de Paris, Election de Caën, a 108 habitans.

BERJO ede de Charron, Election d'Orléans, a 108 habitans.

BERKEBI : BERLAIN, Diocèse de Laon, a 108 habitans.

BERLA Soissons, Election de Soissons, a 108 habitans.

BERLA cardie, Diocèse de Soissons, a 108 habitans.

BERLA Intendance de Soissons, a 108 habitans.

BERLA de Noyon, a 108 habitans.

BERLA deux lieus de Soissons, a 108 habitans.

BERLA ede de Castrou, Recette de Soissons, a 108 habitans.

BERLA ede de Cambrai, a 108 habitans.

BERLEN Quefnoy, a 108 habitans.

BERLEN ede de Noyon, a 108 habitans.

BERLEN d'Arras, Conf. Gouvernement, a 108 habitans.

BERLES Conseil d'Artois, Bailliage de Cambrai, a 108 habitans.

dance d'Auch, Election d'Armagnac, a 159 habitans.

BERGUES, dans la Picardie, Diocèse de Laon, Parlement de Paris, Intendance de Soissons, Election de Guise, a 167 habitans.

BERGUETTES, dans l'Artois, Diocèse d'Arras, Conseil d'Artois, Intendance d'Amiens, Gouvernance d'Arras, Bailliage & Recette de Lille, a 308 habitans.

BERGUIGNEUX, dans l'Artois, Diocèse d'Arras, Conseil d'Artois, Intendance d'Amiens, Gouvernance d'Arras, Bailliage & Recette de S. Pol, a 88 habitans.

BERGZABERN, dans la basse Alsace, Diocèse de Spire, Conseil & Intendance d'Alsace, a 186 habitans.

BERHET, dans la Bretagne, Diocèse de Tréguier, Parlement de Rennes, Intendance de Nantes, Recette de Tréguier, a 105 habitans.

BERIE, dans la Bretagne, Diocèse de Vannes, Parlement de Rennes, Intendance de Nantes, Recette de Vannes, a 305 habitans.

BERIEH, dans le pays Messin, Diocèse, Parlement, Intendance & Recette de Metz, a 22 habitans.

BERICOURT, dans la Champagne, *voyez* Berhincourt.

BERIEN, & ses Terres de Locmaria, & la Huelgoët, dans la Bretagne, Diocèse de Quimper, Parlement de Rennes, Intendance de Nantes, Recette de Quimper, a 192 habitans.

BERIÈUX, dans la Picardie, Diocèse de Laon, Parlement de Paris, Intendance de Soissons, Election de Laon, a 407 habitans.

BERIGNY, dans la Normandie, Diocèse de Bayeux, Parlement de Rouen, Intendance de Caën, Election de S. Lo, a 362 habitans.

BERJOU, dans la Normandie, Diocèse de Bayeux, Parlement de Rouen, Intendance de Caën, Election de Vire, a 798 habitans.

BERJOUVILLE, dans la Beauce, Diocèse de Chartres, Parlement de Paris, Intendance d'Orléans, Election de Chartres, a 119 habitans.

BERKEIM, *voyez* Beckeim.

BERLANCOURT, dans la Picardie, Diocèse de Laon, Parlement de Paris, Intendance de Soissons, Election de Laon, a 36 habitans.

BERLANCOURT en Vaux, dans la Picardie, Diocèse de Noyon, Parlement de Paris, Intendance de Soissons, Election de Noyon, a 386 habitans. La Cure vaut six cens livres, le Chapitre de Noyon en est Collateur. Ce lieu est un membre du Marquisat de Guiscard. Berlancourt est à deux lieus de Ham & à trois de Noyon.

BERLATS, Ville, dans le Languedoc, Diocèse de Castres, Parlement & Intendance de Toulouse, Recette de Castres, a 606 habitans.

BERLAYMONT, dans la Flandre, Diocèse de Cambrai, Parlement de Douai, Intendance d'Hainaut, Recette & Gouvernement du Quesnoy, a 395 habitans.

BERLENCOURT, dans la Picardie, Diocèse de Noyon, Parlement de Paris, Intendance de Soissons, Election de Noyon, a 244 habitans.

BERLENCOURT, dans l'Artois, Diocèse d'Arras, Conseil d'Artois, Intendance d'Amiens, Gouvernance, Bailliage & Recette d'Arras, a 170 habitans.

BERLES, dans l'Artois, Diocèse d'Arras, Conseil d'Artois, Intendance d'Amiens, Gouvernance, Bailliage & Recette d'Arras, a 211 habitans.

BERLES les Aubigny, dans l'Artois, Diocèse d'Arras, Conseil d'Artois, Intendance d'Amiens, Gouvernance, Bailliage & Recette d'Arras, a 96 habitans.

BERLEVNEZ, dans la Bretagne, Diocèse de Tréguier, Parlement de Rennes, Intendance de Nantes, Recette de Tréguier, a 321 habitans.

la **BERLIERE**, dans la Picardie, Diocèse d'Amiens, Parlement de Paris, Intendance d'Amiens, Election de Montdidier, a 200 habitans.

la **BERLIERE**, dans la Champagne, Diocèse de Reims, Parlement de Paris, Intendance de Châlons, Election de Reims, a 340 habitans.

BERLIN, dans le Cordonnois, Diocèse de Condom, Parlement & Intendance de Bordeaux, Election de Condom, a 860 habitans. *Voyez* Aillas.

BERLING, dans la basse Alsace, Diocèse de Strasbourg, Conseil & Intendance d'Alsace, Chef-lieu d'une Recette & d'une Prévôté, a 364 habitans.

BERLEZE, dans la Picardie, Diocèse de Laon, Parlement de Paris, Intendance de Soissons, Election de Laon, a 204 habitans.

BERLIZE, dans le pays Messin, Diocèse, Parlement, Intendance & Recette de Metz, a 36 habitans.

BERLOU, dans le Languedoc, Diocèse de S. Pons, Parlement de Toulouse, Intendance de Montpellier, Recette de S. Pons, a 257 habitans.

BERMERAÏN, dans la Flandre, Diocèse de Cambrai, Parlement de Douai, Intendance de Hainaut, Recette & Gouvernement du Quesnoy, a 223 habitans.

BERMERICOURT, dans la Champagne, Diocèse de Reims, Parlement de Paris, Intendance de Châlons, Election de Reims, a 64 habitans.

BERMERIES, dans la Flandre, Diocèse de Cambrai, Parlement de Douai, Intendance de Hainaut, Prévôté & Recette de Bayay, a 60 habitans. Les Abbé & Religieux Bernardins de Cambrai terre d'Empire, en sont Seigneurs.

BERNICOURT, dans l'Artois, Diocèse d'Arras, Conseil d'Artois, Intendance d'Amiens, Gouvernance d'Arras, Bailliage & Recette de S. Pol, a 150 habitans.

BERMONT, dans la haute Alsace, Diocèse de Basle, Conseil & Intendance d'Alsace, Bailliage & Recette de Belfort, a 60 habitans.

BERMONVILLE, dans la Normandie, Diocèse, Parlement & Intendance de Rouen, Election de Caudebec, a 400 habitans. Ce lieu donne le nom au Seigneur.

BERNADET, dans le Comté de Bigorre, Diocèse de Tarbes, Parlement de Toulouse, Intendance d'Auch, Recette du Comté de Bigorre, a 264 habitans.

BERNADET, dans le bas Armagnac, Diocèse d'Auch, Parlement de Toulouse, Intendance d'Auch, Election d'Astarac, a 214 habitans.

BERNADETS, dans le Bearn, Diocèse de Lescar, Parlement de Pau, Intendance d'Auch, Recette & Sénéchaussée de Morlas, a 156 habitans.

le **BERNARD**, dans le Poitou, Diocèse de Luçon, Parlement de Paris, Intendance de Poitiers, Election des Sables d'Olonne, a 240 habitans.

la **BERNARDIERE**, dans la Bretagne, Diocèse & Parlement de Rennes, Intendance de

BERNIERE, dans la Normandie, Diocèse de Bayeux, Parlement de Rouën, Intendance de Caën, Election de Bayeux, a 232 habitans.

BERNIERE, dans la Normandie, Diocèse de Sées, Parlement de Rouën, Intendance d'Angou, Election de Falaise, a 168 habitans.

BERNIERE, dans la Normandie, Diocèse, Parlement & Intendance de Rouën, Election d'Andely, a 140 habitans. M. de Gourgnet en est Seigneur.

BERNIN, dans le Dauphiné, Diocèse, Parlement, Intendance & Election de Grenoble, a 625 habitans.

BERNIS, dans le Languedoc, Diocèse de Nîmes, Parlement de Toulouse, Intendance de Montpellier & Recette de Nîmes, a 895 habitans.

BERNOS, dans la Champagne, Diocèse de Sens, Parlement & Intendance de Paris, Election de S. Florentin, a 342 habitans.

BERNOS, dans le Condomois, Diocèse de Condom, Parlement & Intendance de Bordeaux, Election de Condom, a 518 habitans.

BERNOS, dans la Guienne, Diocèse, Parlement, Intendance & Election de Bordeaux, a 309 habitans.

BERNOUL, dans la Champagne, Diocèse de Langres, Parlement & Intendance de Paris, Election de Tonnerre, a 182 habitans.

BERNOUVILLE, dans la Normandie, Diocèse, Parlement & Intendance de Rouën, Election de Gisors, a 177 habitans. M. le Loup en est Seigneur.

BERNOY, dans le Gâtinois, Diocèse d'Auxerre, Parlement de Paris, Intendance d'Orléans, Election de Gien, a 627 habitans.

BERNSHEIM, dans la basse Alsace, Diocèse de Strasbourg, Conseil & Intendance d'Alsace, Bailliage & Recette d'Haguenau, a 188 habitans.

BERNEVILLE, dans l'Artois, Diocèse d'Arras, Conseil d'Artois, Intendance d'Amiens, Gouvernance, Bailliage & Recette d'Arras, a 180 habitans.

BERNWILLER, dans la haute Alsace, Diocèse de Basse, Conseil & Intendance d'Alsace, Bailliage & Recette de Thann, a 235 habitans.

BERNY, dans la Picardie, Diocèse de Noyon, Parlement de Paris, Intendance d'Amiens, Election de Peronne, a 414 habitans.

BERNY, dans la Picardie, Diocèse d'Amiens, Parlement de Paris, Intendance & Election d'Amiens, a 154 habitans.

BERNY, beau Château, à trois lieues de Paris, sur le chemin d'Orléans; il appartient à l'Abbé de S. Germain des Prez. Ce Château qui est d'une belle architecture, est particulièrement singulier pour la beauté de ses canaux & l'excellence des fruits qui croissent dans ses Jardins.

BERNY, dans la Picardie, Diocèse d'Amiens, Parlement de Paris, Intendance d'Amiens, Election de Montdidier, a 78 habitans.

BERNY-Riviere, dans la Picardie, Diocèse de Soissons, Parlement de Paris, Intendance & Election de Soissons, a 337 habitans.

BEROGNE, dans la Picardie, Diocèse de Senlis, Parlement de Paris, Intendance de Soissons, Election de Creppy, a 81 habitans.

BERONCOURT ou Broncourt, dans la Champagne, Diocèse de Langres, Parlement de Paris, Intendance de Châlons, Election de Lan-

gres, a 132 habitans. Ce lieu appartient à la Comanderie de la Romagne. Il est situé sur une petite éminence exposée au couchant, à une lieue du Faybillot, cinq de Langres, six de Gray & quatre de la Lorraine. Son Territoire confine avec la Franche-Comté, au midi. Le pays est assez abondant en grains. Il y a quelques prez hauts, très-peu de vignes, & assez de bois. C'est la route de la Franche-Comté à Dijon. Son commerce est en grains que ses habitans mènent à Gray, & à Be-langon.

BEROU, dans la Normandie, Diocèse d'Evreux, Parlement de Rouën, Intendance d'Angou, Election de Verneuil, a 585 habitans.

BEROU, dans la Normandie, Diocèse d'Evreux, Parlement & Intendance de Rouën, Election d'Evreux, a 63 habitans. M. Lefranc en est Seigneur.

la **BERQUERIE**, dans la Normandie, Diocèse, Parlement & Intendance de Rouën, Election d'Eu, a 20 habitans. M. Amboise en est Seigneur.

BERRAUTE, dans le Bearn, Diocèse d'Oleron, Parlement de Pau, Intendance d'Auch, Sénéchaussée & Recette de Sauvererre, a 186 habitans.

BERRE, *Castellum de Berra*, Ville, dans la Provence, Diocèse d'Arles, Parlement, Intendance, Viguerie & Recette d'Aix, a 383 habitans.

Cette Ville est située à quatre lieues d'Aix, sur un grand Etang d'eau salée, à qui elle donne le nom d'Etang ou Mer de Berre: René Comte de Provence l'érigea en Baronie, en la donnant à son neveu Charles Comte du Maine. Elle étoit autrefois très-forte. Le Duc de Savoye s'en étant emparé du temps de la Ligue, Henry IV. ne l'en put chasser que par la paix de Vervins. Les Etrangers y viennent charger du sel. L'air de cette Ville est mal sain, mais le terroir est fort agréable & abondant.

BERRE ou Etang de Berre. *Voyez* Etang.

BERRE, Riviere. *Voyez* Bera.

le **BERRE**, petite Riviere du Dauphiné, qui se jette dans le Rhône.

BERRIAC, dans le Languedoc, Diocèse de Carcassonne, Parlement & Intendance de Toulouse, Recette de Carcassonne, a 75 habitans.

BERRIAS, dans le Languedoc, Diocèse d'Uzès, Parlement de Toulouse, Intendance de Montpellier, Recette d'Uzès, a 1085 habitans.

BERRIN, dans la Flandre, Diocèse de Cambrai, Parlement de Douay, Intendance de Lille, Recette de Cambrai, a 101 habitans.

BERRU, dans la Champagne, Diocèse de Reims, Parlement de Paris, Intendance de Châlons, Election de Reims, a 505 habitans. La Cure vaut sept à huit cens livres.

BERRUYES. *Voyez* Bituriges.

BERRY, Gouvernement Militaire de Province, borné au septentrion par l'Orléanois, à l'orient par le Nivernois, au midi par le Bourbonnois & la Marche, & à l'occident par le Poitou & la Touraine. Cette Province a pris son nom de ces anciens Peuples qu'on appelloit *Bituriges*, & que l'on distinguoit de ceux de Guienne par le nom de *Cubi*. Le Territoire de ces Peuples a été plus étendu, puisqu'il comprenoit une partie du Bourbonnois & tout le pays de Brenne, dont ce Gouvernement ne comprend à présent qu'une partie. Ils étoient du nombre des Celtes, & ils furent gouvernez par les plus puissans Rois des Gaules, ils avoient même donné la Loy aux autres Gaulois

quelques 600 ans avant l'Ère Chrétienne, sous le Règne du puissant Ambigar, qui voyant ces abondantes contrées plus chargées de peuples qu'elles n'en pouvoient nourrir, envoya deux puissantes Colonies sous la conduite de ses deux Neveux, dont l'un s'empara de la plus grande partie de l'Italie & prit la ville de Rome, & l'autre occupa une partie de la Germanie, dont il affermit les Peuples après plusieurs grands exploits. Ils étoient encore très-puissans lorsque César arriva dans les Gaules. C'est ce qui paroît par la vigoureuse résistance qu'ils lui firent. L'on veut qu'après la destruction de leurs Villes & la prise d'*Avaricum* leur Capitale, ils aient fondé la ville de Bordeaux près l'embouchure de la Garonne, d'où l'on veut tirer la raison du nom ancien des Peuples de cette dernière Contrée, *Bianviges*.

Auguste les unit aux Aquitains & érigea leur Capitale *Avaricum* en Métropole de toute l'Aquitaine, (qui s'étendoit alors depuis la Loire jusqu'aux Pyrénées :) & plus particulièrement de la première Aquitaine, comprise entre la Loire & la Garonne. Dans la décadence de l'Empire Romain, ces Contrées ont été occupées par les Wisigots, surtout après la Bataille de Vouclade par les François. Les Ducs d'Aquitaine s'en étoient emparés sous la première race de nos Rois, mais Charles-Martel les ayant chassés, cette Province fit partie de la France occidentale dans la division de la Couronne, par les Enfants de l'Empereur Louis le Débonnaire. Ensuite elle a été gouvernée simplement par des Vicomtes jusqu'au règne d'Henri I. qui en vendit une partie au Gouverneur ou Vicomte Herbin ou Arpin, des héritiers duquel Philippe I. la racheta l'an 1095. Depuis cette Province a été érigée en Duché & donnée en appanage à plusieurs Fils de France, dont le dernier étoit Oncle de notre Auguste Monarque; à la différence que les premiers jouissoient du Domaine, & que ce dernier Prince n'en eut que le titre; plusieurs Princesseles en ont eu aussi l'usufruit, particulièrement la Bienheureuse Jeanne de France Fille de Louis XI. & Femme séparée de Louis XII. morte en odeur de Sainteté.

Cette Province est divisée en haute & basse, & suit le cours du Cher. La partie située entre cette Rivière & la Loire, s'appelle le haut Berry, & l'autre partie située au-delà du Cher, le bas Berry. L'une & l'autre sont très-abondantes en toutes sortes de grains, comme froment & seigle, bons vins, fruits, & grande quantité de pâturages. L'on y nourrit un grand nombre de bêtes à laine, dont la laine est la plus fine & la meilleure du Royaume; c'est pourquoi son grand commerce est de laines, & il y a beaucoup de Manufactures de Draps. On y recueille de plus beaucoup de chanvre & de lin, il y a aussi plusieurs mines de fer, d'ocre & même d'argent; mais celles de fer & d'argent sont négligées. Les Rivieres les plus considérables du Berry sont le Cher, l'Eure, l'Arnon, l'Indre, les deux Saindres & la Creuse, outre la Loire qui le borne à l'orient. Ses Villes principales sont outre la Capitale, Issoudun, Châteauroux, Sancerre, Argenton, & Blanc en Berry. La plus grande partie de la Province est régie par la Couronne de Berry, rédigée en 1539. & le reste par celle de Lorraine. Il n'y a qu'un Baillif pour toute cette Province, dont le Siège est à Bourges; la Charge de Baillif est ordinairement unie au Gouvernement de la Province; il a six Lieutenans-Generaux, qui exercent en son nom dans les Baillivages de Bourges, Issoudun, Meung, Dun-le-Roy, Vierzon & Concref-

fant, lesquels ressortissent au Présidial de Bourges. Le Gouverneur de cette Province a sous lui un Lieutenant-Generál & deux Lieutenans de Roy. Il n'y a pour toute la Province qu'un Prévôt-Generál de la Maréchaussée, qui a deux Lieutenans, dont l'un réside à Bourges & l'autre à Châtillon sur Indre.

BERRY, dans le pays Messin, Diocèse, Parlement, Intendance & Recette de Metz, a 13 habitans.

BERRY-MARMAGUE, dans le Berry, Diocèse de Bourges, Parlement de Paris, Intendance & Election de Bourges, a 366 habitans.

BERRY-Villequiers, dans le Berry, Diocèse de Bourges, Parlement de Paris, Intendance & Election de Bourges, a 276 habitans.

BERS, Bois de quatre cens treize arpens & demi, dans la Maîtrise de Pamiers.

BERSAT, dans le Limosin, Diocèse de Limoges, Parlement de Bordeaux, Intendance & Election de Limoges, a 1008 habitans.

BERSAT de Ribeyrat, dans le Périgord, Diocèse de Périgueux, Parlement & Intendance de Bordeaux, Election de Périgueux, a 518 habitans.

BERSCH ou Berse, petite Ville, dans la basse Alsace, Diocèse de Strasbourg, Conseil & Intendance d'Alsace. Elle est située entre les Villes d'Ober, Ebenheim & de Rosheim.

BERSE, dans la Bourgogne, Diocèse de Langres, Parlement, Intendance, Bailliage, Grenier à sel & Recette de Dijon, a 886 habitans. Ce lieu est situé sur une petite Riviere proche la Tille, à trois lieus de Dijon; la Tille y passe aussi, & y cause du dégât. C'est pays de marais & de plaines.

BERSE-la-Ville, dans la Bourgogne, Diocèse de Mâcon, Parlement de Paris, Intendance de Dijon, Bailliage, Grenier à sel & Recette de Mâcon, a 386 habitans. Ce lieu est situé partie en montagne & partie en vallon, à deux grandes lieus de Mâcon; il y a quelques vignes, & seulement un petit ruisseau, qui ne fournit de Veau à quelques moulins que pendant l'hiver. Les Hameaux de Vernay, Lugny, Chardaigny & autres en dépendent.

BERSE-le-Châtel, dans la Bourgogne, Diocèse de Mâcon, Parlement de Paris, Intendance de Dijon, Bailliage & Recette de Mâcon, Grenier à sel de Cluny, a 381 habitans. Il y a des vignes; c'est à trois lieus de Mâcon & une de Cluny.

BERSE, dans l'Artois, Diocèse d'Arras, Conseil d'Artois, Intendance d'Amiens, Gouvernance d'Arras, Bailliage & Recette de Lens, a 669 habitans.

BERSILLY-lez-Mairieux, dans la Flandre, Diocèse de Cambrai, Parlement de Douai, Intendance de Halnaux, Recette & Gouvernement de Maubouge, a 108 habitans.

BERSÓN, dans la Guienne, Diocèse, Parlement, Intendance & Election de Bordeaux, a 1409 habitans.

BERSAIE, dans le Périgord, Diocèse de Sarlat, Parlement & Intendance de Bordeaux, Election de Sarlat, a 1087 habitans.

BERSTEEN sur le Kemmel, dans la Flandre, Diocèse d'Ypres, Parlement de Douai, Intendance de Lille, Recette & Subdelegation de Bailleul, a 226 habitans.

BERSTETT, dans la basse Alsace, Diocèse de Strasbourg, Conseil & Intendance d'Alsace, Recette & Directoire de la Noblesse, a 185 habitans.

BERS
cité de Sa
ce, Baillia
tant.

BERS
Poitou, D
Intendance
a 317 habit

BERT
d'Amiens,
mieux, Ele

BERT
cité de Ne
d'Amiens,

BERTA
cité de Lac
Soissons, E

BERTA
Picardie, E
Intendance

BERTA
habitans. I
Il y a une

BERTA
noit, fondé
puis Abbé

BERTE
Poitiers, Par
Election de

BERTE
BERTE
d'Arras, Par

BERTE
Intendance d'
liage & Rec

BERTE
ras, Parleme
d'Amiens

BERTH
liage & Rec
BERTH

BERTH
die, Diocèse
Election de C

BERTH
cité de Beau
ris, Election

BERTH
de Condom,
deux, Electi

BERTH
de Tours,
Election de T

BERTH
die, Diocèse,
Election de G

BERTH
en est Seigne
la BERT

BERT
ry, Diocèse
Intendance de

BERT
habitans. La
bé de Macé y

BERT
gneur. Il y a
siale est très-b

BERT
fer de campag
Conventuelle,
yiron trois cen

BERTIG
Diocèse de Cl
d'ance de Rion
tant.

BERTIG
gne, Diocèse
Intendance de C

BERTIG
a 120 habitans.
BERTIG
Diocèse de La

BERSTHEIM, dans la basse Alsace, Diocèse de Strasbourg, Conseil & Intendance d'Alsace, Bailliage & Recette d'Haguenau, a 64 habitans.

BERSUIRES ou Bressaires, Ville, dans le Poitou, Diocèse de Poitiers, Parlement de Paris, Intendance de Poitiers, Election de Tholiers, a 2317 habitans.

BERTANGLE, dans la Picardie, Diocèse d'Amiens, Parlement de Paris, Intendance d'Amiens, Election de Doullens, a 208 habitans.

BERTANCOURT, dans la Picardie, Diocèse de Noyon, Parlement de Paris, Intendance d'Amiens, Election de S. Quentin, a 326 habitans.

BERTAUCOURT, dans la Picardie, Diocèse de Laon, Parlement de Paris, Intendance de Soissons, Election de Laon, a 303 habitans.

BERTAUCOURT, *Bertolusium*, dans la Picardie, Diocèse d'Amiens, Parlement de Paris, Intendance d'Amiens, Election de Doullens, a 448 habitans. Il est situé à cinq lieues d'Abbeville. Il y a une Abbaye de filles de l'Ordre de S. Benoît, fondée en 1095. par S. Gautier, qui fut depuis Abbé de S. Martin de Pontois.

BERTEGON, dans le Poitou, Diocèse de Poitiers, Parlement de Paris, Intendance de Tours, Election de Richelieu, a 304 habitans.

BERTBLEVILLE, voyez Berteville.

BERTENCOURT, dans l'Artois, Diocèse d'Arras, Parlement de Paris, Conseil d'Artois, Intendance d'Amiens, Gouvernance d'Arras, Bailliage & Recette de Bapaume, a 468 habitans.

BERVEVES, dans l'Artois, Diocèse d'Arras, Parlement de Paris, Conseil d'Artois, Intendance d'Amiens, Gouvernance, Bailliage & Bailliage & Recette d'Arras, a 95 habitans.

BERTHEAUVILLE, dans la Normandie, Diocèse, Parlement & Intendance de Rouen, Election de Caudebec, a 165 habitans.

BERTHECOURT, dans la Picardie, Diocèse de Beauvais, Parlement & Intendance de Paris, Election de Beauvais, a 344 habitans.

BERTHELÉ, dans le Condomois, Diocèse de Condom, Parlement & Intendance de Bordeaux, Election de Condom, a 204 habitans.

BERTHENAY, dans la Touraine, Diocèse de Tours, Parlement de Paris, Intendance & Election de Tours, a 211 habitans.

BERTHENONVILLE, dans la Normandie, Diocèse, Parlement & Intendance de Rouen, Election de Gisors, a 145 habitans. M. de Brioure en est Seigneur.

le **BERTHENOUX**, Bourg, dans le Berry, Diocèse de Bourges, Parlement de Paris, Intendance de Bourges, Election d'Issoudun, a 609 habitans. La Cure vaut neuf cens livres; M. l'Abbé de Maccé y nomme. M. de Pleneuf en est Seigneur. Il y a un Prieuré simple. L'Eglise Paroissiale est très-belle; & surpassé l'ordinaire des Eglises de campagne; parce qu'elle est originellement Conventuelle, & qu'il y avoit encore, il y a environ trois cens ans, des Benedictins.

BERTIGNAT, Bourg, dans l'Auvergne, Diocèse de Clermont, Parlement de Paris, Intendance de Riom, Election d'Issoire, a 1746 habitans.

BERTIGNICOURT, dans la Champagne, Diocèse de Langres, Parlement de Paris, Intendance de Châlons, Election de Bar-sur-Aube, a 220 habitans.

BERTIGNICOURT, dans la Picardie, Diocèse de Laon, Parlement de Paris, Intendance

ce de Soissons, Election de Laon, a 87 habitans.

BERTIGNOLLE, dans la Champagne, Diocèse de Langres, Parlement de Paris, Intendance de Châlons, Election de Bar-sur-Aube, a 170 habitans.

BERTIGNY, en Champagne, voyez S. Blin.

BERTIGNY, dans la Picardie, Diocèse de Soissons, Parlement de Paris, Intendance & Election de Soissons, a 209 habitans.

BERTILEVILLE, dans la Champagne, Diocèse de Toul, Parlement de Paris, Intendance de Châlons, Election de Chaumont en Bassigny, a 140 habitans. Sa Cure est à la Collation du Seigneur; son Eglise est dédiée à S. Remy.

BERTIS, dans le Périgord, Diocèse de Sarlat, Parlement & Intendance de Bordeaux, Election de Sarlat, a 77 habitans.

BERTONCOURT & le Château de la Folie, dans la Champagne, Diocèse de Reims, Parlement de Paris, Intendance de Châlons, Election de Rhetel, a 309 habitans. La Cure vaut trois cens livres.

BERTOULENE, dans le Rouergue, Diocèse de Rhodéz, Parlement de Toulouse, Intendance de Montauban, Election de Rhodéz, a 186 habitans.

BERTOUILLE, dans la Normandie, Diocèse de Lisieux, Parlement de Rouen, Intendance d'Alençon, Election de Bernay, a 763 habitans.

BERTRAMBOIS, dans le pays Messin, Diocèse, Parlement, Intendance & Recette de Metz, a 110 habitans.

BERTRAMCOURT, dans la Picardie, Diocèse de Noyon, Parlement de Paris, Intendance d'Amiens, Election de Peronne, a 331 habitans.

BERTRAND de la Faye, dans le Languedoc, Diocèse du Puy, Parlement de Toulouse, Intendance de Montpellier, Recette du Puy, a 115 habitans.

BERTRAND de Pradelles, dans le Languedoc, Diocèse du Puy, Parlement de Toulouse, Intendance de Montpellier, Recette du Puy, a 28 habitans.

BERTRANGE, dans le pays Messin, Diocèse, Parlement, Intendance & Recette de Metz, a 34 habitans.

les **BERTRANGES**, dans le Limosin, Diocèse de Limoges, Parlement de Bordeaux, Intendance & Election de Limoges, a 200 habitans.

BERTRE, dans le Languedoc, Diocèse de Lavaur, Parlement & Intendance de Toulouse, Recette de Lavaur, a 95 habitans.

BERTREVILLE, dans la Normandie, Diocèse, Parlement & Intendance de Rouen, Election d'Arques, a 395 habitans. M. de Manneville en est Seigneur.

BERTREVILLE, dans la Normandie, Diocèse, Parlement & Intendance de Rouen, Election de Caudebec, a 105 habitans. M. d'Occuville en est Seigneur.

BERTRICOURT, dans la Picardie, Diocèse de Laon, Parlement de Paris, Intendance de Soissons, Election de Laon, a 64 habitans.

BERTRIMONT, dans la Normandie, Diocèse, Parlement, Intendance & Election de Rouen, a 270 habitans. M. l'Abbé de S. Vandrille & M. de Vierneville en sont les Seigneurs.

BERTRINCHAMS, *Bertriticampus*, dans le pays Messin, Diocèse de Toul, Parlement &

de Bour-
a sous l'ul
ns de Roy.
Prévôt-Ge-
lieutenans,
Châtillon

Diocèse,
Metz, a 13

le Berry,
aris, Inten-
habitans.

y, Diocèse
endance &

arpens &

Diocèse de Li-
endance &

de Périgord,
Intendance

, a 518 ha-

ille, dans la

, Conseil &
entre les Vil-

Diocèse de Lan-
age, Grenier

habitans. Ce

proche la Til-
y passe aussi

, marais & de

gogne, Diocè-

Intendance de

Recette de Mâ-
liné partie en

deux grandes

ignes, & seur-

nit de Feu

ver. Les Ha-

uligny & au-

gogne, Diocè-

Intendance

de Léon, Grenier

des vignes;

de Cluny.

Diocèse d'Arras,

Amiens, Gouver-

de Lens, a 609

ans la Flandre,

de Doulay, In-

Gouvernement

Diocèse, Par-

de Bordeaux, a

Diocèse de

de Bordeaux,

ans la Flandre,

Doulay, Inten-

de Baill-

Alsace, Diocèse

d'Alsace, Re-

a 185 habitant.

Intendance de Metz, Bailliage & Recette de Vic, a 133 habitans. C'est une Annexe; son Eglise est dédiée à S. Jean-Baptiste.

BERTRING, dans le pays Messin, Diocèse, Parlement, Intendance & Recette de Metz, a 53 habitans.

BERTRIQ, dans le Périgord, Diocèse de Périgueux, Parlement & Intendance de Bordeaux, Election de Périgueux, a 517 habitans.

BERTRY, dans la Flandre, Diocèse de Cambrai, Parlement de Doitay, Intendance de Lille, Recette & Subdélégation de Cambrai, a 146 habitans.

BERU, dans la Champagne, Diocèse de Reims, Parlement de Paris, Intendance de Châlons, Election de Reims, a 840 habitans.

BERU, dans la Champagne, Diocèse de Sens, Parlement & Intendance de Paris, Election de S. Florentin, a 421 habitans.

BERU, dans le Maine, Diocèse du Mans, Parlement de Paris, Intendance de Tours, Election du Mans, a 226 habitans.

BERVEDE, dans le bas Armagnac, Diocèse d'Auch, Parlement de Toulouse, Intendance d'Auch, Election d'Armagnac, a 226 habitans.

BERVILLE, dans la Normandie, Diocèse, Parlement & Intendance de Rouen, Election de Caudebec, a 660 habitans. C'est à M. Law.

BERVILLE en Romois, dans la Normandie, Diocèse, Parlement & Intendance de Rouen, Election de Pontcaudemer, a 410 habitans. M. de Courvandon en est Seigneur.

BERVILLE, dans la Normandie, Diocèse d'Evreux, Parlement de Rouen, Intendance d'Alençon, Election de Conches, a 385 habitans.

BERVILLE, dans la Normandie, Diocèse de Sées, Parlement de Rouen, Intendance d'Alençon, Election de Falaize, a 275 habitans.

BERVILLE, dans le Vexin, en Normandie, Diocèse de Rouen, Parlement & Intendance de Paris, Election de Pontoise, a 272 habitans.

BERVILLE, dans la Champagne, Diocèse de Troyes, Parlement de Paris, Intendance de Châlons, Election de Troyes, a 480 habitans. Ce lieu est situé près de l'Aube. L'on y a fondé en 1112. l'Abbaye de Beaulieu, Ordre de Prémontré. Voyez Beaulieu.

BERVILLE sur la Mer, dans la Normandie, Diocèse de Lisieux, Parlement & Intendance de Rouen, Election de Pontcaudemer, a 276 habitans. C'est au Chapitre de Lisieux.

BERVILLE sur Seine, dans la Normandie, Diocèse, Parlement, Intendance & Election de Rouen, a 356 habitans. M. de Sahant en est Seigneur.

BERVILLIER, dans la haute Alsace, Diocèse de Basse, Conseil & Intendance d'Alsace, Bailliage & Recette de Thann, a 160 habitans.

BERUQUES, dans le Poitou, Diocèse de Poitiers, Parlement de Paris, Intendance & Election de Poitiers, a 761 habitans.

BERY au Bac, dans la Picardie, Diocèse de Laon, Parlement de Paris, Intendance de Soissons, Election de Laon, a 314 habitans.

BERYES, dans le Condomois, Diocèse de Condom, Parlement & Intendance de Bordeaux, Election de Condom, a 308 habitans.

BERZE le Châtel, dans la Bourgogne, Diocèse de Mâcon, Parlement de Paris, Intendance de Dijon, Bailliage & Recette de Mâcon, a 109 habitans.

BERZEIN, dans le Languedoc, Diocèse de Viviers, Parlement de Toulouse, Intendance de

Montpellier, Recette de Viviers, a 181 habitans.

BERZIEUX, dans la Champagne, Diocèse de Châlons, Parlement de Paris, Intendance de Châlons, Election de sainte Manchould, a 186 habitans.

BERZY, dans la Picardie, Diocèse de Soissons, Parlement de Paris, Intendance & Election de Soissons, a 204 habitans.

BES

la BESACE, dans la Champagne, Diocèse de Reims, Parlement de Paris, Intendance de Châlons, Election de Reims, a 600 habitans. Ce lieu est situé à une lieue & demie de Moulon, & trois de Sedan. La Cure vaut huit cens livres; elle est à la Collation de l'Archevêque de Reims. Madame du Sauvoir en est Dame.

BESAGETTES, dans le Berry, Diocèse de Bourges, Parlement de Paris, Intendance de Bourges, Election de Châteauroux, a 207 habitans.

BESANCI, dans la Champagne, Diocèse de Châlons, Parlement de Paris, Intendance & Election de Châlons, a 304 habitans. Henry Comte de Grandpré, a fait hommage de cette Terre à Thibaud Comte de Champagne, sous le règne de Philippe Auguste.

BESANCON, *Vesontio*, Ville, Capitale de la Franche-Comté, Siège d'un Archevêché, d'un Parlement, d'une Intendance, d'une Recette, d'un Bailliage, d'un Présidial, d'un Hôtel des Monnoyes, Table de Marbre, Mairie particulière d'Eaux & Forêts, Maréchaussée, &c. a 14100 habitans; & environ autant pour les Citadelles. C'est un Gouvernement de Plate avec Etat Major. Cette Ville est fort ancienne; ses habitans la font plus ancienne que Rome de quatre cens trente ans. César en fait une honorable mention; & l'on y voit encore beaucoup de restes de la magnificence Romaine. Elle est située sur le Doux qui la sépare en deux parties, qui se communiquent par un port. Ces deux parties se nomment la haute Ville ou la vieille Ville, & la basse Ville ou la Ville neuve. Elle a été érigée du tems de l'Empereur Constantin en Métropole de la grande Province des Sequaniens, qui comprenoit les *Helvetiens* & les *Rauraciens*. Dans la décadence de l'Empire elle a été occupée par les Bourguignons, & ensuite elle a obéi aux François. Sous la seconde race de nos Rois, elle a fait partie du Royaume de Bourgogne, dont les Rois sont devenus Empereurs. Ces Princes lui ont donné de grands Privilèges; ils l'établirent en forme de République, qui ne relevoit que de l'Empereur. Elle est demeurée Ville libre & Impériale, jusqu'à la Paix de Munster, qu'elle fut cédée à l'Espagne par l'Empereur Ferdinand III. en échange de Frankendal, Ville du Palatinat; elle a eu beaucoup de peine à s'y soumettre. Elle a été prise deux fois par Louis XIV. à qui elle est restée; ce Prince en a fait une Place des plus fortes de l'Europe; c'est une des plus grandes & des plus anciennes Villes du Royaume, elle est embellie de plusieurs autres beaux édifices, & défendue de deux Citadelles. Besançon est un Siège Archiepiscopal Métropolitain, dont les Evêchez de Lauzanne, de Basse & de Bellay sont Suffragans. Il y en avoit autrefois un quatrième, qui étoit celui de Wendelch en Suisse; mais il a été supprimé depuis plusieurs siècles, & uni à celui de Constance en Allemagne. L'Archevêque de Besançon étoit électif par son Chapitre, suivant le

Concordat

Concordat pour tous comme pour l'autre; le Chapitre, qui l'aider dans le point de l'infirmité, conformément d'autoriser sur la manœuvre que dit le chevéque par le. Le Diocèse de trente Paroisses dans le France se trouve en Langes, de Le Chapitre la Jurisdiction quarante-trois de lesquels le diacre, le Cotre petits A de Gray & de remplis par sont alternat forte que le Canonics, de Janvier, Novembre, ceux qui va à l'exception au concours bliquement p cette Eglise, position du C suivant un Pri les ornemens leur sepulture fontaines viole litez de l'Imp S. Saurre, que Relique y ait de Pâques, & qui font les dé nération du h dessus de la c Chanoinnes son bleff.

Cet état du ferent de ce deux Eglises C coline, où est l'Evangeliste, Ces deux Eglise noines, leurs Benefices, & de la Métropolon qui en fut totalité des Ch dont dix-neuf le reste à S. Jean son établissement timent de la C élever, & pour re, tant l'Eglise Chanoinnes qui le Chapitre se S. Jean. On a su cinq Prebendes, l'entretien de d

habitans.
Diocèse
d'ance de
à 186 ha.
de Soif
Election

Diocèse
de Châ
en. Ce lieu
en; et trois
is; elle est
ma. Mada-

Diocèse
endance de
à 207 habi-

Diocèse
endance &
enry Comte
ente Terre à
le règne de

capitale de la
vêché, d'un
ecette, d'un
il des Mon-
particulière
à 14200 ha-
adelles. C'est
Major. Cette
la font plus
trente ans.
& l'on y voit
ence Romai-
la sépare en
par un port.
de Ville ou la
Ville neuve
neur Constan-
vince des Se-
viers & les
l'Empire elle
& ensuite elle
ode race. de
ume de Bour-
pereurs. Ces
privileges; ils
qui ne rele-
meurée Ville
de Munster;
mpereur Fer-
dal, Ville du
ine à s'y sou-
ar Louis XIV.
ait une Place
une des plus
du Royaume,
beaux édifi-
Besançon est
ain, dont les
de Bellay font
un quatrième,
te; mais il a
& uni à celui
vêque de Be-
e, suivant le
Concordat

Concordat Germanique qui est dans cette Eglise, pour tous les Benefices qui en dépendent; mais comme son Diocèse est fort étendu, il se choisit outre ses Suffragans ordinaires, un Suffragant particulier, qui est revêtu d'un titre *In Partibus*, pour l'aider dans les fonctions de l'Épiscopat. Le Pape l'institue sur le choix de l'Archevêque, par le consentement du Chapitre; d'autant qu'il s'agit d'autoriser la pension que l'Archevêque lui a créée sur la manse Archiepiscopale. L'Archevêché ne vaut que dix-huit mille livres de revenu, & l'Archevêque prend la qualité de Prince de l'Empire. Le Diocèse de Besançon comprend huit cents trente Paroisses, dont il n'y en a que quarante-trois dans la Franche-Comté. Il y en a vingt-quatre autres dans le Gouvernement d'Alsace, & le reste se trouve enclavé dans les Diocèses de Lion, de Langres, de Lausanne & de Toul.

Le Chapitre de la Cathédrale, indépendant de la Jurisdiction de l'Archevêque, est composé de quarante-trois Chanoines Prébendes, du nombre desquels sont le haut Doyen, le grand Archidiaque, le Chantre & le Trésorier, avec les quatre petits Archidiaques de Salins, de Favernay, de Gray & de Luxeuil. Toutes ces Dignitez sont remplies par élection; mais les simples Prébendes sont alternatives entre le Pape & le Chapitre; en sorte que le Pape pourvoit immédiatement aux Canoniciats, qui viennent à vaquer dans les mois de Janvier, Mars, May, Juillet, Septembre & Novembre, & le Chapitre remplit par élection ceux qui vaquent dans les autres mois de l'année, à l'exception de la Prébende Théologique, qui est au concours des Docteurs, lesquels disputent publiquement pour l'obtenir. Tout le bas Chœur de cette Eglise, qui est fort nombreux, est à la disposition du Chapitre, dont les Supôts ont droit suivant un Privilege du Pape Paul V. d'officier avec les ornemens pontificaux, qu'ils portent même à leur sepulture, & d'être vêtus ordinairement de soutanes violettes. L'Eglise a été bâtie des libéralitez de l'Impératrice Helene. On y conserve un S. Saire, que l'on prétend être le véritable; cette Relique y attire une affluence de peuple le jour de Pâques, & le Dimanche d'après l'Ascension, qui sont les jours auxquels on l'expose à leur vénération du haut d'une galerie, qui règne au-dessus de la corniche du dehors de l'Eglise. Ses Chanoines sont obligés de faire preuve de Noblesse.

Cet état du Chapitre de Besançon est bien différent de ce qu'il étoit autrefois, puisqu'il avoit deux Eglises Cathédrales; S. Etienne bâtie sur la colline, où est à présent la Citadelle; & S. Jean l'Évangéliste, qui jouit encore de cette Dignité. Ces deux Eglises avoient chacune trente-deux Chanoines, leurs Dignitez, leurs Personats, & autres Benefices, & dispoient ent'elles de l'honneur de la Métropole: Ce différend fut terminé par l'union qui en fut faite en 1233. avec réduction de la totalité des Chanoines à quarante-cinq seulement, dont dix-neuf furent attachés à S. Etienne, & le reste à S. Jean. Cet ordre qui avoit été depuis son établissement, fut renversé en 1668. par le bâtiment de la Citadelle, que le Roy d'Espagne fit élever, & pour laquelle on fut obligé de détruire, tant l'Eglise de S. Etienne que les maisons des Chanoines qui la deservoiènt; de sorte que tout le Chapitre se trouve depuis ce tems-là réuni à S. Jean. On a supprimé aussi deux de ces quarante-cinq Prébendes, & on en a appliqué le revenu à l'entretien de dix enfans de Chœur.

L'Archevêché de Besançon, comme on l'a dit, est divisé en quinze Doyennés Ruraux, qui sont ceux de Sexte, de Salins, de la Montagne, de Lons-le-Saunier, Neublanc, Dôle, Gray, Traves, Favernay, Luxeuil, Dajoye, Granges, Rougemont, de Beaume & de Verveins; lesquels sont partagés en Archidiaconez, dont il a été parlé. Ce Diocèse s'étend bien loin au-delà des limites de la Franche-Comté.

Toutes les Abbayes qui sont dans la Franche-Comté, sont à la nomination du Roy de France, en conséquence de l'Indult qui lui fut accordé par Innocent XI. le vingt May 1686. Elles sont toutes d'Ordres connus dans le Royaume.

Quant aux Prieurez qui sont pour la plupart des membres, ou dépendances des grandes Abbayes, ils sont ou simples ou Conventuels; la nomination des derniers appartient au Roy par Indult, & le Pape s'est réservé celle des autres, qu'on nomme vulgairement Ruraux.

Outre le grand nombre qu'il y a de Benefices dans ce Diocèse, l'usage a établi dans cette Province de certaines allocations de Prêtres, pour le soulagement des Pasteurs & l'acquit des fondations des Paroisses: ce sont des *presbimoniales* ou revenus, qui se distribuent aux Prêtres seulement, aussi long-tems qu'ils servent à l'Eglise, & l'administration en dépend des Curez & des habitans des lieux. On appelle aussi ces Communautez des Prêtres *Familiarites*. Il faut que ces Prêtres ayent été baptisés sur la Paroisse de la Communauté où ils désirent entrer. Chaque Paroisse de ce Diocèse a ordinairement quelques Succursales desservies par des Vicaires, qui ne sont, pour ainsi dire, que les Fermiers des Cures.

Il y a quatre Abbayes à Besançon; trois d'hommes & une de filles; savoir, celle de S. Paul, Ordre de Chanoines Réguliers, qui fut fondée au commencement du septième siècle par S. Donat Archevêque de Besançon, pour des Moines tuez de Luxeuil qui vivoient sous la Règle de S. Colomban. Dans l'onzième siècle Hugues I. aussi Archevêque y établit des Chanoines Séculiers, sous la direction d'un Doyen; mais dans le siècle suivant l'Archevêque Anseric leur donna une Règle & un Prieur; & Guillaume II. en 1230. y établit un Abbé, qui a continué jusqu'en 1466. que ce Monastère passa de Règle en Commande. Il a toujours eu le Droit, & est encore en possession de concourir, avec le Chapitre de la Cathédrale, à l'élection de l'Archevêque; l'Abbé, le Prieur Claustral & l'un des Religieux y assistent, & donnent leurs suffrages; le revenu n'en est pas considérable, puisqu'il ne monte qu'à quatre mille livres ou environ. La seconde Abbaye d'hommes est celle de Saint Vincent, Ordre de Saint Benoît. Elle fut fondée par l'Archevêque de Besançon Hugues de Montfaucon; lequel ayant été prévenu par la mort, son Successeur Hugues de Bourgogne exécuta sa fondation, & y mit le premier Abbé l'an 1092. Cette Abbaye est en Commande depuis deux cents ans, & la Réforme de S. Vanne, y a été reçue. L'Abbé Régulier de ce Monastère étoit Vicaire & Suffragant de l'Archevêque, avoit droit d'officier Pontificalement à sa place dans la Cathédrale, à certains jours, & de donner sa voix dans l'élection; mais depuis deux cents ans que cette Abbaye est en Commande, ces droits sont contestez. Ce Monastère n'a que trois mille cinq cents livres de revenu.

Favernay, Abbaye d'hommes de l'Ordre de S. Benoît, fut d'abord un Monastère de filles, en la

Place desquelles Anferic Archevêque de Besançon, mit des Moines l'an 1132. Elle a été Régulière jusqu'en 1582. que le Pape Gregoire XIII. institua le premier Abbé Commandataire, sur la nomination du Roy d'Espagne en vertu d'Indult. C'est dans l'Eglise de cette Abbaye que se fit en 1603. le fameux miracle d'une Hostie consacrée, qui se trouva suspendue en l'air au milieu d'une incendie, pendant l'espace de deux jours entiers, à la vue d'une affluence de peuple. Par la suite la Reforme de la Congrégation de S. Vannes fut introduite dans cette Abbaye par l'Archiduc Albert & Isabelle d'Autriche. Le revenu de l'Abbé est de quatre mille livres.

Batans, Abbaye de filles, Ordre de Clairvaux, fut fondée l'an 1226. à une des Portes de la ville de Besançon, par Jean-Archevêque de Besançon. Ces Religieuses ont été transférées dans la Ville.

L'Eglise Collégiale de sainte Marie Madeleine de Besançon, fut fondée en 1064. par Hugues de Salins Archevêque de cette Ville; le Chapitre est composé de douze Chanoines, dont le Trésorier de l'Eglise Métropolitaine est Doyen pé. Le Pape conféra les Prébendes pendant huit mois de l'année; & le Chapitre de cette Collégiale, celles qui vaxent pendant les mois de Mars, de Juin, de Septembre & de Decembre.

Cette Ville renferme de plus huit Paroisses, & non compris une Maison de Jésuites & une de Prêtres de l'Oratoire, six Couvents d'hommes; savoir, des Carmes Chaullez, des Carmes Déchauffez, des Cordeliers, des Observantins, des Capucins & des Minimes; cinq de filles; savoir, des Annonciades, des Ursulines Congrégées, des Tiercelines sans vœux ni clôture, des filles de sainte Claire & des filles de la Visitation: un Seminaire, un fameux Collège régenté par les Jésuites, un Hôtel-Dieu, un Hôpital général, un autre Hôpital pour les enfans trouvez, & un Refuge pour les filles débauchées. Il y a aussi dans cette Ville une noble Confrérie de S. George, établie l'an 1400. par Philippe de Moulans: il faut faire preuve de quatre degrez de noblesse paternelle & maternelle pour y être reçu. L'Université de Dôle a été transférée à Besançon, par Louis XIV. Ce Prince y a aussi transféré le Parlement de la même ville de Dôle, & a établi ce Parlement pour toute la Franche-Comté.

Besançon a été Ville libre & Impériale, & s'étoit soutenu en République indépendante, jusqu'à la Paix de Muister, qu'elle fut cédée à l'Espagne par l'Empereur & l'Empire, en échange de Frankendal, dont Sa Majesté Catholique s'étoit emparée, & qui fut rendue à l'Electeur Palatin, à qui elle appartenoit. Besançon étant passée sous la domination de l'Espagne, Sa Majesté Catholique lui laissa son ancien Gouvernement, son Magistrat étoit composé de quatorze Gouverneurs & vingt-huit Notables, qui étoient élus par le peuple, selon les voix des peres de famille. Ces Gouverneurs qui présidoient tour à tour, s'assembloient toutes les semaines pour régler la police; mais les Notables ne le faisoient que lorsqu'ils étoient mandez par les Gouverneurs, quand il s'agissoit d'affaires extraordinaires ou de quelque jugement criminel & capital; qui ne pouvoit être rendu sans eux. De même, les affaires d'Etat & de Guerre, ne pouvoient être décidées sans leur intervention. Ce Magistrat avoit droit de donner grace ou d'imposer stence au Fils: mais toute leur autorité & Privilèges s'évanouirent en 1674. quand le Roy en fit la conquête; ils furent même tout-à-fait supprimés en 1677. par l'érection du Bailliage; qui fut

ad inslar de celui de Dôle, pour connoître de toutes les affaires de Police. Il est composé de vingt Conseillers, le Maire y préside, & ses appellations ressortissent au Présidial. C'est parmi ces vingt Conseillers que l'on choisit, le dernier jour de chaque année, un Maire & trois Echevins: outre cela, il y a un Secrétaire, un Trésorier, un Contrôleur, un Syndic & un Sous-Syndic. Ce Bailliage de Besançon est le quatrième de la Franche-Comté; on démembra, pour le créer, cent Communautés des Bailliages voisins.

On a dit plus haut qu'il y avoit deux Citadelles à Besançon, qui forment un Gouvernement avec Etat Major, distingué de l'Etat Major de la Ville. La principale de ces deux Citadelles est bâtie sur le sommet d'une montagne, qui en rend l'accès très-difficile. Le Roy d'Espagne l'avoit fait commencer, & Louis XIV. l'a fait achever, avec tant de soin & de dépense, qu'on la regarde comme imprenable, l'autre Citadelle est au bout de la Ville, on la nomme le Fort Griffon.

L'Hôtel de Ville, la Maison du Gouverneur & l'Hôtel de Granvelle, sont les plus beaux bâtimens de Besançon. On voit dans ce dernier, tout ce que la curiosité la plus ingénieuse & la richesse d'un Particulier peuvent rassembler de Statues, de Tableaux, de Livres, de Manuscrits, &c. Les curieux vont voir dans l'Eglise des Religieuses Cordelières, dites de sainte Claire, le tombeau de Jacques de Bourbon II. du nom, Comte de la Marche & Roy de Sicile (par sa femme Jeanne seconde) qui se fit Religieux du Tiers-Ordre de S. François, & voulut être enterré dans une Chapelle qu'il y avoit fait bâtir, & que de son nom l'on appelle la Chapelle du Roy Jacques. On remarque en différens quartiers de la Ville, cinq belles fontaines; la première est dans la place de Batans. On y voit une Statue de pierre qui représente Bacchus, couronné de Panprie & assis sur un tonneau, qui donne de l'eau avec abondance. Une autre est dans la place qui est devant l'Hôtel de Ville; cette fontaine est une espee d'Apotehose de l'Empereur Charles-Quint; une aigle de bronze & à dix rétes, jette de l'eau par l'un & l'autre bec: Charles-Quint couronné de Laurier, est sur cette aigle, tient d'une main un globe du Monde & de l'autre une épée; au-dessus est l'ancienne devise de la Ville, *Plex à Dieu*. La fontaine de Neptune est devant le Couvent des Carmes; une Statue de pierre représente ce Dieu, qui tient un trident de la main droite, & est assis sur un Dauphin, qui jette de l'eau dans un grand bassin. Enfin la dernière fontaine est ornée d'une Statue de pierre rousie, qui représente une Nymphette toute nue, qui jette de l'eau par les mammelles.

On trouve aux environs de Besançon quantité de lieux, dont les noms prouvent le séjour que les Romains ont fait dans ce pays. Tels sont Mont Jovot, *Mons Jovis*; Mercuro, *Mons Mercarii*; Montermo, *Mons Terminis*; Mont Delis, *Mons Delii*; Charmarin, *Collis Marini*; ou *Collis Neptuni*; Champ Vacho, *Campus Bacchi*; Champ Forgeron, *Campus Dei Fabricii*; Champ de la Veste, *Campus Vestis*; Mont de Brugille, *Mons Brugillii*; Port Joan, *Portus Jani*; Chal' Efe, *Campus Ipsi*; Chal' Eleuse, *Campi Eleusini*; Chamulle, *Campus Musurini*; Pallata, *Campi Pallati*; ou *Campi Minerva*; Chandane, *Collis Diana*; Challuc, *Collis Lucina*; Prett de Pandor, *Prætor Pandæ*; ou *Prætor Pandora*; Rose Mont, *Mons Rosarum*.

La Ville de Besançon est la patrie d'Antoine

Perrenot de Besançon Charles-Quint 1516. d'un qui par le Chancelier Cardinal Septembrinconde en savoir, à défendre Jean-Jacques Savans de Besançon On fabri cette Ville BESACE, Diocèse d'Aix, Vigibitans.

BESADE de Vence, ceste de S.

BESACE de Carpe à 85 habitans.

BESAY Valence, P. Election de la BESB

Nivernois; baye de Sep BESCA

Parlement de l'île d'Oleron habitans.

BESET Parlement, habitans.

BESCO d'Angers, P. Tours, Elect.

BESIER le Languedoc de Montp

environ: 50

lée & un Proles Romains

Ville a suivi l'Empire: les

cois les en onquelque tems

& la ruine, e

revisissent. D

tablie, & ave

le règne de Pe

a en des Vicor

auquel tems e

sejour de cette

est située sur u

de viû des di

des plus beaux

siers est Capita

Quartier de Be

les d'Agde, p

dans son Dioc

position du sav

Nazaire: son

tez & de dou

fragant de Na

vres de rente;

née 314. qu'un

Perrenot de Grandville, Cardinal & Archevêque de Besançon, & l'un des principaux Ministres de Charles-Quint & de Philippe II. Il étoit né l'an 1516. d'un Pere de basse naissance à la vérité; mais qui par son mérite s'étoit élevé à la Dignité de Chancelier de l'Empereur Charles-Quint. Le Cardinal de Grandville mourut à Mâurid le 21. Septembre 1586. La famille de Chiffet a été féconde en gens de Lettres, qui ont employé leur sçavoir, ou à éclaircir l'Histoire de leurs pays, ou à défendre les droits des Princes leur maîtres. Jean-Jacques Chiffet Medecin, a été l'un des plus savans de ceux qui ont porté ce nom. Il naquit à Besançon en 1588. & mourut vers l'an 1660.

On fabrique de très-bonnes armes à feu dans cette Ville, & il y a grand nombre d'armuriers. **BESAUDUN**, *Bisaldunum*, dans la Provence, Diocèse de Riez, Parlement & Intendance d'Aix, Viguerie & Recette de Barjoux, a 286 habitans.

BESAUDUN, dans la Provence, Diocèse de Vence, Parlement & Intendance d'Aix, Recette de S. Paul-trois-Châteaux, a 681 habitans.

BESAURE, *Biforo*, dans la Provence, Diocèse de Carpentras, Parlement & Intendance d'Aix, a 85 habitans.

BESAYES, dans le Dauphiné, Diocèse de Valence, Parlement & Intendance de Grenoble, Election de Valence, a 595 habitans. la **BESBRE**, Rivière du Bourbonnois & du Nivernois; elle passe par la Palcie, Jaligny, l'Abbaye de Sept-Fons, & se jette dans la Loire.

BESCAT, dans le Bearn, Diocèse d'Oleron, Parlement de Pau, Intendance d'Auch, Sénéchaussée d'Oleron, Recette de la vallée d'Osan, a 310 habitans.

BESETRY, dans le pays Messin, Diocèse, Parlement, Intendance & Recette de Metz, a 162 habitans.

BESCON, Bourg, dans l'Anjou, Diocèse d'Angers, Parlement de Paris, Intendance de Tours, Election d'Angers, a 950 habitans.

BESIERS, *Biserra*, Ville & Evêché, dans le Languedoc, Parlement de Toulouse, Intendance de Montpellier, Chef-lieu d'une Recette, a environ 15000 habitans. Il y a une Sénéchaussée & un Prèsidial. C'étoit la seconde Colonie des Romains, dans la Gaule Narbonnoise. Cette Ville a suivi le sort du pays dans la décadence de l'Empire: les Goths s'en sont emparez; les François les en ont chassés; les Sarrasins l'ont possédée quelque tems; mais Charles-Martel la leur reprit, & la ruina, de crainte que ces Mahometans n'y revinssent. Dans la suite elle s'est peu à peu rétablie, & avoit déjà repris son premier lustre sous le règne de Pepin & de Charlemagne. Ensuite elle a eu des Vicomtes jusqu'à la Guerre des Albigeois, auquel tems elle a été réunie à la Couronne. Le séjour de cette Ville est des plus agréables; elle est située sur une colline auprès de l'Orbe; le point de vue des dix-huit églises de Sancerade, est un des plus beaux qu'on puisse trouver en Europe. Besiers est Capitale d'un petit pays, qu'on appelle le Quareier de Besiers, qui comprend encore les Villages d'Agde, Pefenas & Lodève. L'on recueille dans son Diocèse du falicot, qui entre dans la composition du savon. La Cathédrale est dédiée à S. Nazaire: son Chapitre est composé de six Dignitez & de douze Chanoines. Son Diocèse est Suffragant de Narbonne, il vaut vingt-six mille livres de rente; son titre est plus ancien que l'année 314. qu'un de ses Evêques soucrivit au Con-

cile d'Arles. Ce Diocèse comprend cent six Paroisses; il est partie en plaine & partie dans la montagne. L'on y recueille du vin, qui passe pour bon; du blé assez abondamment & beaucoup d'huiles. Les habitans de Besiers n'ont pas d'inclination pour les manufactures, quoique la situation de la Ville y soit fort avantageuse.

Outre la Cathédrale il y a l'Abbaye Sécularisée de S. Aphrodisé, qui étoit autrefois la Cathédrale sous le nom de S. Pierre, & depuis avoit été donnée à l'Ordre de S. Benoît. Cette Eglise est dans un Fauxbourg de la Ville; les autres Abbayes sont S. Jacques; Ordre de S. Augustin de la Reforme de sainte Geneviève, qui vaut deux mille quatre cents livres, dont huit cents livres à l'Abbé; & l'Abbaye de filles du Saint-Esprit, Ordre de S. Augustin.

La ville de Besiers est la septième des Villes Episcopales, qui envoient des Députés aux Etats de Languedoc. Elle a donné naissance à Paul Riquet, Entrepreneur du canal Royal, & à M. Fontanier-Pellisson.

BESIGNY, dans la Flandre, Diocèse de Cambrai, Parlement de Doisy, Intendance de Hainaut, Recette & Gouvernement de Maubeuge, a 49 habitans.

BESIN, dans la Franche-Comté, Diocèse, Parlement & Intendance de Besançon, Bailliage & Recette de Poligny, a 176 habitans.

BESING, dans le Bearn, Diocèse de Lescar, Parlement de Pau, Intendance d'Auch, Sénéchaussée & Recette de Pau, a 150 habitans.

BESINGRAND, dans le Bearn, Diocèse de Lescar, Parlement de Pau, Intendance d'Auch, Sénéchaussée & Recette d'Orthez, a 86 habitans.

BESLON, Bois du Roy engagé, & situé dans la Mairrie de Vire; il comprend cinq cents vingt-cinq arpens.

BESME, dans la Picardie, Diocèse de Soissons, Parlement de Paris, Intendance & Election de Soissons, a 95 habitans.

BESMOND, dans la Picardie, Diocèse de Laon, Parlement de Paris, Intendance d'Auch, Election de Guise, a 519 habitans.

BESMONT, dans la Picardie, Diocèse de Sens, Parlement de Paris, Intendance de Soissons, Election de Crespy, a 129 habitans.

BESNAN, dans la Franche-Comté, Diocèse, Parlement & Intendance de Besançon, Bailliage & Recette de Vesoul, a 87 habitans.

BESNE, dans la Bretagne, Diocèse de Nantes, Parlement de Rennes, Intendance & Recette de Nantes, a 505 habitans.

BESNY, dans la Picardie, Diocèse de Laon, Parlement de Paris, Intendance de Soissons, Election de Laon, a 16 habitans.

la **BESOCHE**, dans la Touraine, Diocèse de Tours, Parlement de Paris, Intendance & Election de Tours, a 210 habitans.

BESOLLES, dans le bas Armagnac, Diocèse d'Auch, Parlement de Toulouse, Intendance d'Auch, Election d'Armagnac, a 286 habitans.

BESONCOURT, dans la haute Alsace, Diocèse de Basse, Conseil & Intendance d'Alsace, Bailliage & Recette de Besfort, a 263 habitans.

BESONS, dans l'île de France, Diocèse, Parlement, Intendance & Election de Paris, a 500 habitans. Tous les ans le premier Dimanche d'après la S. Fiacre, on y tient une foire remarquable par le grand nombre de gens malquez qui y vont de Paris: elle est considérablement diminuée depuis quelques années.

coltre de
posé de
des appel-
armi ces
er jour de
ains: ou-
sior, un
ndic. Ce
le la Fran-
réer, cent

x Citadel-
vernement
sajor de la
elles est bâ-
ai en rend
l'avoit fait
ever, avec
égarde com-
bout de la

ouverneur &
beaux bâti-
ce dernier,
nieuse & la
asser de Stra-
muscris, &c.
a Religieuses
le tombeau

Comte de la
tinue Jeanne
ers-Ordre de
dans une Cha-
e de son nom
ques. On re-
a Ville, cinq
ns la place de
pierre qui re-
pre & assis sur
ec abondance.

de devant l'His-
e espèce d'A-
mint; une aigle
l'eau par l'in-
rouné de l'au-
main un globe
au-dessus est
à Dieu. La fon-
uvent des Car-
ente ce Dieu,
ite, & est assis
dans un grand
est ornée d'une
ente une Nym-
par les man-

son quantité de
jour que les Ro-
nt Mont Jouet,
sont; i) Monter-
mons Delii;
ypanis; Champ-
forgeron, Cam-
e, Campus Ves-
illa; Port Joan-
is; Chal' Eleu-
mpus Musierum;
Minerva; Chau-
s Lucina; Preti
Pandora; Rose
série d'Auroine

BESPLAS, dans le Languedoc, Diocèse de S. Papoul, Parlement & Intendance de Toulouse, Recette de S. Papoul, a 76 habitans.

BESQUE, Charreix, Talhat & Montpeiroux, dans l'Auvergne, composent l'étendue d'une Justice Royale, ressortissante à la Sénéchaussée de Riom.

BESRUGES, dans la Bourgogne, Diocèse de Mâcon, Parlement & Intendance de Dijon, Bailliage, Grenier à sel & Recette de Châlons, a 460 habitans. Ce lieu est partie en montagnes, partie en plaines; il y a peu de vignes.

BESSAC, dans l'Angoumois, Diocèse d'Angoulême, Parlement de Paris, Intendance de Limoges, Election d'Angoulême, a 304 habitans.

BESSAIS, dans le Bourbonnois, Diocèse de Bourges, Parlement de Paris, Intendance de Bourges, Election de S. Amand, a 411 habitans. Il y a une Châtellenie Royale, ressortissante à la Sénéchaussée de Moulins.

BESSAMOREL, dans le bas Languedoc, Diocèse du Puy, Parlement de Toulouse, Intendance de Montpellier, Recette du Puy, a 281 habitans.

BESSAN, Ville, dans le bas Languedoc, Diocèse d'Agde, Parlement de Toulouse, Intendance de Montpellier, Recette d'Agde, a 1188 habitans.

BESSAN, dans la Guienne, Diocèse, Parlement, Intendance & Election de Bordeaux, a 609 habitans.

BESSANS, Jurisdiction, dans la Guienne, Diocèse, Parlement, Intendance & Election de Bordeaux, a 300 habitans.

BESSAS, dans le bas Languedoc, Diocèse de Viviers, Parlement de Toulouse, Intendance de Montpellier, a 168 habitans.

BESSAUDUN, dans la Gascogne, Diocèse d'Aqs, Parlement de Bordeaux, Intendance d'Auch, Recette des Lannes, a 151 habitans.

BESSAY, dans l'Anjou, Diocèse d'Angers, Parlement de Paris, Intendance de Tours, Election de Saumur, a 339 habitans.

BESSAY, dans le Poitou, Diocèse de Luçon, Parlement de Paris, Intendance de Poitiers, Election de Fontenay, a 277 habitans.

BESSAY, Bourg, dans le Bourbonnois, Diocèse de Clermont, Parlement de Paris, Intendance & Election de Moulins, a 224 habitans. Ce lieu est situé à trois lieues de Moulins, à demilieu de la riviere de l'Allier, dans une plaine abondante en foins & en pacages, avec peu de vignes. Le commerce des bestiaux y est assez considérable. Il y a une Châtellenie Royale, ressortissante au Bailliage de Moulins. M. de la Ferré en est Seigneur.

BESSAY-le-Monial, dans le Bourbonnois, Diocèse de Nevers, Parlement de Paris, Intendance & Election de Moulins, a 100 habitans. Ce lieu est à sept lieues de Moulins, dans un pays assez abondant en foins & en pacages, qui rendent le commerce des bestiaux assez bon. L'Abbé & Prieur de Savigny nommé à la Cure, qui vaut deux cens livres. Il y avoit autrefois des Moines dans ce lieu, ce qui l'a fait appeller Bessay-le-Monial. La fête de S. Eloy d'été y est fêtée particulièrement. Il y a de beaux étangs, dont le poisson se conduit à Paris, par la riviere d'Allier.

BESSE, Ville, dans l'Auvergne, Diocèse de Clermont, Parlement de Paris, Intendance de Riom, Election de Clermont, a 106 habitans. Cette petite Ville est située près du mont d'or; il y a une fontaine d'eaux minérales froides, & d'une

saveur vineuse très-forte. Il y a aussi auprès un Lac, que l'on croit sans fond; quand on y jette une pierre avec violence, il s'élève une vapeur épaisse, qui se résout ensuite en petite pluie. Il y a à Besse une Chapelle nommée Notre-Dame de la Vassiniere, en grande vénération dans le pays. C'est de cet endroit que nous viennent les fromages d'Auvergne.

BESSE, dans la Provence, Diocèse, Parlement & Intendance d'Aix, Viguerie & Recette de Brignolle, a 186 habitans.

BESSE en Chaudaïse, dans l'Auvergne, Diocèse de Clermont, Parlement de Paris, Intendance de Riom, Election de Clermont, a 880 habitans.

BESSE, dans le Périgord, Diocèse de Sarlat, Parlement & Intendance de Bordeaux, Election de Sarlat, a 647 habitans.

la **BESSE**, dans le Limosin, Diocèse de Tulle, Parlement de Bordeaux, Intendance de Limoges, Election de Tulle, a 60 habitans.

BESSE, dans le haut Languedoc, Diocèse de Mirepoix, Parlement & Intendance de Toulouse, Recette de Mirepoix, a 450 habitans. Il y a une Maison de Camaldules, fondée par le sieur Regnard célèbre Fleuriste, pour sept Religieux.

BESSE, dans l'Angoumois, Diocèse d'Angoulême, Parlement de Paris, Intendance de Limoges, Election d'Angoulême, a 223 habitans.

BESSE Courtauvaux, Marquisat, dans le Maine, Diocèse du Mans, Parlement de Paris, Intendance de Tours, Election de Château-du-Loir, a 1254 habitans. Ce lieu est sur la riviere de Braye à une lieue & demie de Savigny sur Braye.

BESSE au Court, dans l'Isle de France, Diocèse, Parlement, Intendance & Election de Paris, a 810 habitans.

BESSEDE, dans le haut Languedoc, Diocèse d'Alat, Parlement & Intendance de Toulouse, Recette d'Alat, a 274 habitans.

BESSEDE, Forêt, dans le bas Périgord. **BESSENAY**, dans le Lionnois, Diocèse de Lion, Parlement de Paris, Intendance & Election de Lion, a 926 habitans.

BESSENBIESSEN, dans la basse Alsace, Diocèse de Strasbourg, Conseil & Intendance d'Alsace, Recette du Directoire de la Noblesse, a 50 habitans.

BESSENS, dans le Quercy, Diocèse de Montauban, Parlement de Toulouse, Intendance & Election de Montauban, a 689 habitans.

la **BESSERE** & la Barthe, Bois de six cens soixante-trois arpens cinq perches, dans la Maîtrise de Pamiers.

BESSERUES, dans le Bourbonnois, Diocèse de Clermont, Parlement de Paris, Intendance de Moulins, Election de Gannat, a 77 habitans. Ce lieu est situé dans la montagne de Nuit, près de la riviere de Sioulle; on y fait un bon commerce de bestiaux que l'on y engraisse. M. de S. Heren en est Seigneur, & y a un étang.

BESSETTE, dans l'Auvergne, Diocèse de Clermont, Parlement de Paris, Intendance de Riom, Election de Clermont, a 188 habitans.

BESSEY, dans la Bourgogne, Diocèse de Châlons, Parlement & Intendance de Dijon, Bailliage, Grenier à sel de S. Jean de Lône, Recette de Dijon, a 480 habitans. Ce lieu est situé à trois lieues & demie de Dijon, & une demie de S. Jean de Lône. La riviere de Vouge y passe. C'est pays plein & marécageux.

BESSEY, dans la Bourgogne, Diocèse de Châlons,

Châlons, cete de l'ge passe & demie

BESSTUN, Parl d'Autun, plain; la meux de Montigny

BESSTUN, Parl d'Autun, plain; la meux de Montigny

BESSTUN, Parl d'Autun, plain; la meux de Montigny

BESSTUN, Parl d'Autun, plain; la meux de Montigny

BESSTUN, Parl d'Autun, plain; la meux de Montigny

BESSTUN, Parl d'Autun, plain; la meux de Montigny

BESSTUN, Parl d'Autun, plain; la meux de Montigny

BESSTUN, Parl d'Autun, plain; la meux de Montigny

BESSTUN, Parl d'Autun, plain; la meux de Montigny

BESSTUN, Parl d'Autun, plain; la meux de Montigny

BESSTUN, Parl d'Autun, plain; la meux de Montigny

BESSTUN, Parl d'Autun, plain; la meux de Montigny

BESSTUN, Parl d'Autun, plain; la meux de Montigny

BESSTUN, Parl d'Autun, plain; la meux de Montigny

BESSTUN, Parl d'Autun, plain; la meux de Montigny

BESSTUN, Parl d'Autun, plain; la meux de Montigny

BESSTUN, Parl d'Autun, plain; la meux de Montigny

BESSTUN, Parl d'Autun, plain; la meux de Montigny

BESSTUN, Parl d'Autun, plain; la meux de Montigny

BESSTUN, Parl d'Autun, plain; la meux de Montigny

BESSTUN, Parl d'Autun, plain; la meux de Montigny

BESSTUN, Parl d'Autun, plain; la meux de Montigny

BESSTUN, Parl d'Autun, plain; la meux de Montigny

BESSTUN, Parl d'Autun, plain; la meux de Montigny

BESSTUN, Parl d'Autun, plain; la meux de Montigny

BESSTUN, Parl d'Autun, plain; la meux de Montigny

BESSTUN, Parl d'Autun, plain; la meux de Montigny

BESSTUN, Parl d'Autun, plain; la meux de Montigny

un Lac, jette une épaisse, à la Besse la Valli-ys. C'est fromages

Parle- Recette

gne, Dio- Intendan- 880 habi-

se de Sar- aux, Elec-

esse de Tul- de Li- ans.

Diocèse de Toulouse, il y a une sieur Religieux.

Diocèse d'An- habitants.

ans le Mai- Paris, In- eau-du-Loir, iere de Braye

Braye. France, Di- cation de Pa-

nedoc, Dio- de Toulou-

Périgord. Diocèse de ce & Election

la basse Alsace, endance d'Al- noblesse, a 30

, Diocèse de e, Intendance habitants.

ois de six cens dans la Mai-

onnais, Dio- ris, Intendan- e, a 77 habi- agne de Nuit, un bon com- isse. M. de S. érang.

Diocèse de Intendance de 8 habitants. e, Diocèse de de Dijon, Bail- Lône. Recette est situé à trois mie de S. Jean affe. C'est pays

e, Diocèse de Châlons,

Châlons, Parlement, Intendance, Bailliage & Recette de Dijon; a 142 habitans. La riviere de Vouge passe par cette Paroisse, qui est à trois lieues & demie de Dijon.

BESSEY, dans la Bourgogne, Diocèse d'Autun, Parlement & Intendance de Dijon, Recette d'Autun, a 90 habitans. Ce lieu est situé en pays plain; la riviere d'Arroux le traverse. Les Hammeaux de Bessy, Malvelles, la vallée Morentras, Montigny & Chevreaux en dépendent.

BESSEYS, dans le Forez; Diocèse de Lion, Parlement de Paris, Intendance de Lion, Election de S. Etienne, a 373 habitans.

BESSIALES Clervaux, dans la Franche-Comté, Diocèse, Parlement & Intendance de Besançon; Bailliage & Recette d'Orgelet, a 886 habitans.

la BESSIERE, dans le haut Languedoc, Diocèse de Castres, Parlement & Intendance de Toulouse, Recette de Castres, a 185 habitans.

la BESSIERE, dans le haut Languedoc, Diocèse d'Alby, Parlement & Intendance de Toulouse, Recette d'Alby, a 260 habitans.

la BESSIERE-S. Mary, dans le bas Languedoc, Diocèse de Mende, Parlement de Toulouse, Intendance de Montpellier, Recette de Mende, a 80 habitans.

BESSIERES, Ville, dans le haut Languedoc; Diocèse, Parlement, Intendance & Recette de Toulouse, a 552 habitans.

BESSIN, *Bagesinus* ou *Bajocensis Tractus*, Pays de la basse Normandie, situé auprès du Cotentin; ce pays comprenoit autrefois presque toute l'étendue du Diocèse de Bayeux, dont il a pris son nom, & qui en étoit la Capitale; c'est à présent Caën. On l'a depuis divisé en trois; sçavoir, le Bessin proprement dit; le Bocage; & la Campagne de Caën. Le Bessin proprement dit, comprend Bayeux, Treviere, Formigny, Maify, Ifigny, S. Honorine & Port en Bellin; il est fertile en blé, en cidre & en pâturages. Le Bocage comprend le Duché de Torigny, Consy, Balleroy, Livry, Caumont & Villers; il n'est pas de la même fécondité que le Bessin; il n'y croit que du seigle, de l'avoine & du farrasin. La Campagne de Caën est une étendue de deux cens Paroisses, aux environs de cette Ville, entre lesquelles sont Troiard, Argence, Eurecy, Chevy, Creuly & Langrune. On donne le nom de Campagne à cette partie, à cause de la beauté & de la fertilité des campagnes qui s'y trouvent.

BESSINES, Bourg, dans le Limosin, Diocèse de Limoges, Parlement de Bordeaux, Intendance & Election de Limoges, a 1288 habitans.

BESSINES, dans le Poitou, Diocèse de la Rochelle, Parlement de Paris, Intendance de Poitiers, Election de Niort, a 203 habitans.

BESSINS, dans le Dauphiné, Diocèse de Vienne, Parlement & Intendance de Grenoble, Election de Vienne, a 292 habitans.

BESSODES le Sourd, dans le Rotiergue, Diocèse de Vabres, Parlement de Toulouse, Intendance de Montauban, Election de Milhaud, a 884 habitans.

BESSODES le Vieil, dans le Rotiergue, Diocèse de Vabres, Parlement de Toulouse, Intendance de Montauban, Election de Milhaud, a 389 habitans.

BESSON, dans le Bourbonnois, Diocèse de Clermont, Parlement de Paris, Intendance & Election de Moulins, a 726 habitans. Ce lieu est à trois lieues de Moulins, dans une plaine abondan-

te en foins & en pacages, qui y rendent le commerce des bestiaux considérable; le vignoble est aussi d'un bon rapport. M. le Duc en est Seigneur.

les BESSONS, dans le bas Languedoc, Diocèse de Mende, Parlement de Toulouse, Intendance de Montpellier, Recette de Mende, a 460 habitans.

BESSUEJOULS, dans le Rotiergue, Diocèse de Vabres, Parlement de Toulouse, Intendance de Montauban, Election de Milhaud, a 381 habitans.

BESSUES, dans le bas Armagnac, Diocèse d'Auch, Parlement de Toulouse, Intendance d'Auch, Election d'Altillac, a 212 habitans.

BESSY, dans la Champagne, Diocèse de Langres, Parlement & Intendance de Paris, Election de Tonnerre, a 324 habitans.

BESSY sur Arroux, dans la Bourgogne, Diocèse d'Autun, Parlement & Intendance de Dijon, Bailliage & Recette d'Autun, a 70 habitans.

BET

le BETAÏN, dans la haute Alsace, Diocèse de Basle, Conseil Souverain & Intendance d'Alsace, Bailliage de Delle, a 42 habitans.

BETAÏNCOURT, dans la Champagne, Diocèse de Langres, Parlement de Paris, Intendance de Châlons, Election de Chaumont en Bassigny, a 225 habitans.

BETANCOURT & Aulicourt, dans la Flandre, Diocèse de Cambrai, Parlement de Douay, Intendance de Lille, Subdélégation & Recette de Cambrai, a 54 habitans.

BETANCOURT, de la Paroisse de Cambronne, dans la Picardie, Diocèse de Noyon, Parlement de Paris, Intendance de Soissons, Election de Noyon, a 90 habitans. Ce lieu est situé sur une éminence commandée par une petite chaîne de montagnes, à une lieue & demie de Noyon. C'est le grand chemin de Compiègne à Noyon.

BETAUCOURT, dans la Franche-Comté, Diocèse, Parlement & Intendance de Besançon, Bailliage & Recette de Vesoul, a 249 habitans.

BETBEDER, dans la Gascogne, Diocèse d'Acqs, Parlement de Bordeaux, Intendance d'Auch, Election des Lannes, a 154 habitans.

BETBESE, dans le Comté & du Diocèse de Comenges, Parlement de Toulouse, Intendance d'Auch, Election de Comenges, a 216 habitans.

BETBEZE, dans le haut Armagnac, Diocèse du Comenges, Parlement de Toulouse, Intendance d'Auch, Recette des quatre Vallées, a 86 habitans.

BETBEZE, dans le bas Armagnac, Diocèse de Lectoure, Parlement de Toulouse, Intendance d'Auch, Election de Lomagne, a 28 habitans.

BETCABRERES, dans le bas Armagnac, Diocèse d'Aire, Parlement de Toulouse, Intendance d'Auch, Election de Riviere-Verdun, a 168 habitans.

BETCAVE, dans le bas Armagnac, Diocèse d'Auch, Parlement de Toulouse, Intendance d'Auch, Election d'Altillac, a 86 habitans.

BETEILLE, dans le Rotiergue, Diocèse de Rhodéz, Parlement de Toulouse, Intendance de Montauban, Election de Villefranche, a 161 habitans.

BETESTE, dans le Berry, Diocèse de Bour-

ges, Parlement de Paris, Intendance de Bourges, Election d'Issoudun, a 406 habitans.

BETESTE - Ecoffe, dans la Marche, Diocèse de Limoges, Parlement de Paris, Intendance de Moulins, Election de Gueret, a 92 habitans. Le Terroir seroit assez bon s'il étoit cultivé; il rapporte du seigle, du bled noir, de l'avoine, de l'orge, du millet, & des foins assez abondamment. M. Geroulle de Moisse & les Religieux de l'Abbaye de Prébenois en sont Seigneurs.

BETFACH, dans le Comté & du Diocèse de Comenges, Parlement de Toulouse, Intendance d'Auch, Election de Comenges, a 288 habitans.

BETFORT. Voyez Bessort.

BETHANCOÛRT, dans la Champagne, Diocèse de Reims, Parlement de Paris, Intendance de Châlons, Election de Reims, a 73 habitans.

BETHEMONT, dans l'Isle de France, Diocèse, Parlement, Intendance & Election de Paris, a 90 habitans.

BETHENCOURT, ou Betancourt, dans la Normandie, Diocèse, Parlement & Intendance de Rouen, Election d'Eu, a 515 habitans. C'est de ce lieu que sortit le fameux Jean de Betancourt, qui en étoit Seigneur & Baron de S. Martin, & qui sous le règne de Charles VI. découvrit en 1402. les Canaries, & s'en fit Roy, M. de Cantelu en est Seigneur.

BETHENCOURT, dans la Picardie, Diocèse de Senlis, Parlement de Paris, Intendance de Soissons, Election de Crespy, a 188 habitans.

BETHENCOURT en Vaux, dans la Picardie, Diocèse de Noyon, Parlement de Paris, Intendance de Soissons, Election de Noyon, a 240 habitans. Ce lieu est à deux lieues de Chauny. La Cure vaut six cens livres. L'Abbé de S. Eloy Fontaine-lez-Chauny, en est Collateur. Il dépend du Marquisat de Guiscard.

BETHENCOURT, dans la Picardie, Diocèse de Beauvais, Parlement de Paris, Intendance de Soissons, Election de Clermont, a 509 habitans.

BETHENCOURT, dans la Picardie, Diocèse de Noyon, Parlement de Paris, Intendance d'Amiens, Election de Peronne, a 169 habitans. Il y a de magnifiques Etangs.

BETHENCOURT, dans l'Artois, Diocèse d'Arras, Conseil d'Arrois, Intendance d'Amiens, Gouvernance, Bailliage & Recette d'Arras, a 52 habitans.

BETHENVILLE, dans la Champagne, Diocèse de Reims, Parlement de Paris, Intendance de Châlons, Election de Reims, a 380 habitans. Il y a plusieurs Métiers de Draperie.

BETHENOD, dans le Forez, Diocèse de Lion, Parlement de Paris, Intendance de Lion, Election de Montbrison, a 240 habitans.

BETHENY, dans la Champagne, Diocèse de Reims, Parlement de Paris, Intendance de Châlons, Election de Reims, a 936 habitans. La Cure vaut cinq cens livres.

BETHINES, Bourg, dans le Berry, Diocèse de Bourges, Parlement de Paris, Intendance de Bourges, Election de le Blanc, a 1026 habitans.

BETHISY, Bourg, dans la Picardie, Diocèse de Soissons, Parlement & Intendance de Paris, Election de Compiègne. Il est composé de deux Communautés ou Paroisses. L'une nommée S. Martin qui a 510 habitans, & l'autre S. Pierre qui a 670 habitans. Il y a une Prévôté qui ressortit au Bailliage de Crespy. Nos Rois y avoient autrefois

un Château pour la Chasse; les ruines de ce Château sont sur une petite hauteur. Les Anglois ont été batus deux fois auprès de Bethisy, une fois à l'endroit qu'on appelle encore la Cavée aux Anglois, & l'autre fois au Champdolent.

BETHLE'EM, Evêché, dans un Faubourg de Clamecy, dans le Nivernois, Parlement de Paris, & Intendance d'Orleans, Election de Clamecy, a 5686 habitans.

Cet Evêché a été établi en 1180. par Guy Comte de Nevers, dans un Faubourg de Clamecy nommé le Bourg de Patenor, situé au delà de la Rivière d'Yonne, en faveur de l'Evêque de Bethléem de Palestine, chassé par les Sarrazins: cet établissement a été confirmé par les Lettres Patentes de Charles VI. l'an 1412 qui veut que ces Evêques, si ils sont François ou naturalisez François, jouissent des mêmes prérogatives que les autres Evêques de France. Il exerce rarement la Jurisdiction, pour ne pas déplaire aux Evêques de France, à qui cet établissement ne convenoit pas; quelquefois à leur réquisition, il l'exerce dans les Diocèses de ceux qui le lui permettent; cet Evêque est à la Nomination du Duc de Nevers.

BETHOMAS, Abbaye de trente-six Filles, Ordre de Fontevrault; elle vaut dix mille livres de rente.

BETHONFORT, dans l'Artois, Diocèse d'Arras, Parlement de Paris, Conseil d'Arrois, Intendance d'Amiens, Gouvernance, Bailliage & Recette d'Arras, a 106 habitans.

BETHUVILLE, dans la Champagne, Diocèse de Reims, Parlement de Paris, Intendance de Châlons. La Cure vaut quatre cens livres.

BETHUNE, Ville forte, dans l'Artois, Diocèse d'Arras, Parlement de Paris, Conseil d'Arrois, Intendance d'Amiens, Recette & Siège d'un Bailliage, a 5100 habitans. C'est une Gouvernance particulière ressortissante au Bailliage ou Gouvernance d'Arras, qui ressortit au Conseil Provincial d'Arrois. Elle est située sur la petite Rivière de Biette: c'est la troisième Ville de l'Arrois.

Cette Ville a eu dès le onzième siècle des Seigneurs qui étoient avoiez de l'Abbaye de S. Valt. Ensuite elle est échue aux Comtes de Flandres, puis aux Ducs de Bourgogne & ensuite à la Maison d'Autriche, sur laquelle les François l'ont prise. Elle leur est restée par la Paix des Pyrénées & par la Paix d'Utrecht. C'est à présent un Boulevard de l'Arrois. Il y a dans cette Ville une Eglise Collégiale, sous le nom de S. Barthelemy, composée d'un Prévôt, d'un Chantre, de vingt-quatre Chanoines & de vingt-quatre Chapelains; deux Paroisses, sainte Croix, de huit cens livres de rente, & S. Valt de neuf cens livres; deux Prieures; S. Prix de quatre mille livres, & S. Eloy de quinze cens livres: trois Couvents d'hommes, sçavoir, de Jésuites qui ont six mille livres de rente, & qui occupent le Collège; de Capucins, & de Recolets; quatre Maisons de Filles, sçavoir, des Filles de la Paix, qui ont quatre mille livres; des Annonciades, qui ont quatre mille cinq cens livres; des Sœurs d'en-haut, qui gouvernent l'Hôpital de S. Jean & ont trois mille livres; des Sœurs d'en-bas, de l'Ordre de S. François, qui ont cinq mille livres de revenu; l'Hôpital S. Georges fondé pour sept vieilles femmes, qui a trois mille cinq cens livres de rentes, & l'Ecole S. Joseph fondée pour trois filles dévotes, pour enseigner les petites filles pauvres, qui a six cens livres de rente. Il s'y tient tous les ans deux Foires franches, qui durent chacune huit jours; l'une commence le 3. Février, l'au-

tre le 2. A

Samedis.

Le terra

tes fortes

beaucoup

prairies à

vette qui

très-grand

ges, qui se

BETH

en Norma

male & fe

de Dieppe.

BETIS

ressortissant

BETM

Diocèse de

tendance d'

a 384 habitans

BETON

Parlement c

tion du Mar

BETON

Champagne

Paris, Inten

ville, a 180

de l'Abbé de

dédiée à S. M

BETON

Diocèse, Pa

Recette de G

BETON

che-Comté,

de Besançon

a 41 habitans.

BETON

che-Comté

de Besançon,

a 45 habitans.

BETONQ

Franche-Com

ce de Besançon

a 63 habitans.

BETONV

cèse de Chartr

d'Orleans, Ele

BETOUS

se d'Auch, Pa

d'Auch, Electi

BETPLA

se d'Auch, Pa

d'Auch, Electi

BETPOC

Diocèse de Ta

tendance d'Au

a 241 habitans

BETPON

cèse d'Auch, P

d'Auch, Electi

BETPON

cèse de Comen

tendance d'Au

a 38 habitans.

BETRAC

car, Parlement

néchauffée & R

BETRECH

de Cambrai, l

habitans. La C

BETS, dans

Parlement de P

ce Châ-
glois ont
ne fois à
aux An-

Faubourg
nt de Pa-
Clamecy,

uy Com-
cey nom-
: la Rivie-
thlém de

établisse-
ententes
vêques, si

, jouissent
vêques de
on, pour

, à qui cer
fois à leur
ceux qui
Nomination

-six Filles,
mille livres

s, Diocèse
il d'Artois,
Bailliage &

pagne, Dio-
ce de Besançon,
Bailliage & Recette de Vesoul,

Artois, Dio-
ce de Besançon,
Bailliage & Recette de Vesoul,

Artois, Dio-
ce de Besançon,
Bailliage & Recette de Vesoul,

Artois, Dio-
ce de Besançon,
Bailliage & Recette de Vesoul,

Artois, Dio-
ce de Besançon,
Bailliage & Recette de Vesoul,

Artois, Dio-
ce de Besançon,
Bailliage & Recette de Vesoul,

Artois, Dio-
ce de Besançon,
Bailliage & Recette de Vesoul,

Artois, Dio-
ce de Besançon,
Bailliage & Recette de Vesoul,

Artois, Dio-
ce de Besançon,
Bailliage & Recette de Vesoul,

tre le 2. Aouft, & un Marché tous les Lundis & Samedis.

Le terrain de Bethune est fort abondant en toutes sortes de bleds & en lin., dont on fabrique beaucoup de toiles que l'on fait blanchir dans des prairies à l'orient de la Ville; & en costat ou navette qui sert à faire de l'huile, dont on fait un très-grand commerce. On y fait aussi des fromages, qui sont les plus estimés du pays.

BETHUNE, petite Rivière du pays le Caux, en Normandie; elle prend sa source près d'Aumale & se rend dans la Rivière d'Arques, près de Dieppe.

BETISY-VERBERIE, Prévôté-Royale, ressortissante au Bailliage de Villers-coterets.

BETMONT, dans le Comté de Bigorre, Diocèse de Tarbes, Parlement de Toulouse, Intendance d'Auch, Recette du Comté de Bigorre, a 384 habitans.

BETON, dans le Maine, Diocèse du Mans, Parlement de Paris, Intendance de Tours, Election du Mans, a 85 habitans.

BETONCOURT, *Bettonis curia*, dans la Champagne, Diocèse de Châlons, Parlement de Paris, Intendance de Châlons, Election de Joinville, a 180 habitans. La Cure est à la Collation de l'Abbé de S. Arbaric, son Eglise paroissiale est dédiée à S. Martin & à S. Sebaltien.

BETONCOURT, dans la Franche-Comté, Diocèse, Parlement & Intendance de Besançon, Bailliage & Recette de Vesoul, a 190 habitans.

BETONCOURT-les-Brottes, dans la Franche-Comté, Diocèse, Parlement & Intendance de Besançon, Bailliage & Recette de Vesoul, a 41 habitans.

BETONCOURT-S. Pancras, dans la Franche-Comté, Diocèse, Parlement & Intendance de Besançon, Bailliage & Recette de Vesoul, a 45 habitans.

BETONCOURT, sur la Mance, dans la Franche-Comté, Diocèse, Parlement & Intendance de Besançon, Bailliage & Recette de Vesoul, a 63 habitans.

BETONVILLIERS, dans la Beauce, Diocèse de Chartres, Parlement de Paris, Intendance d'Orléans, Election de Chartres, a 509 habitans.

BETOUS, dans le bas Armagnac, Diocèse d'Auch, Parlement de Toulouse, Intendance d'Auch, Election d'Armagnac, a 384 habitans.

BETPLAN, dans le bas Armagnac, Diocèse d'Auch, Parlement de Toulouse, Intendance d'Auch, Election d'Astarac, a 168 habitans.

BETPOCY, dans le Comté de Bigorre, Diocèse de Tarbes, Parlement de Toulouse, Intendance d'Auch, Recette du Comté de Bigorre, a 241 habitans.

BETPONY, dans le bas Armagnac, Diocèse d'Auch, Parlement de Toulouse, Intendance d'Auch, Election d'Armagnac, a 161 habitans.

BETPONY, dans le haut Armagnac, Diocèse de Comenges, Parlement de Toulouse, Intendance d'Auch, Recette des quatre Vallées, a 38 habitans.

BETRACQ, dans le Bearn, Diocèse de Lescar, Parlement de Pau, Intendance d'Auch, Sénéchaussée & Recette de Morlas, a 56 habitans.

BETRECHIES, dans la Flandre, Diocèse de Cambrai, Parlement de Douai, Intendance de Haynaut, Prévôté & Recette de Bayay, a 99 habitans. La Cure vaut quatre cens livres.

BETS, dans la Picardie, Diocèse de Senlis, Parlement de Paris, Intendance de Soissons, Elec-

tion de C-espoy, a 264 habitans.

BETTEMBOIS, dans la Picardie, Diocèse d'Amiens, Parlement de Paris, Intendance & Election d'Amiens, a 578 habitans.

BETTENCOURT, dans la Champagne, Diocèse de Châlons, Parlement de Paris, Intendance & Election de Châlons, a 412 habitans.

BETTENCOURT, dans la Picardie, Diocèse d'Amiens, Parlement de Paris, Intendance d'Amiens, Election de Doullens, a 230 habitans.

BETTENCOURT-Riviere, dans la Picardie, Diocèse d'Amiens, Parlement de Paris, Intendance & Election d'Amiens, a 260 habitans.

BETTENDORFF, dans la haute Alsace, Diocèse de Basle, Conseil & Intendance d'Alsace, Bailliage & Recette d'Altkirek, a 100 habitans.

BETTES, dans le pays de Nebouzan, Diocèse de Comenges, Parlement de Toulouse, Intendance d'Auch, Recette du pays de Nebouzan, a 89 habitans.

BETTEVILLE, dans la Normandie, Diocèse, Parlement & Intendance de Rouen, Election de Caudebec, a 530 habitans. Les Religieux de S. Wandrille en sont Seigneurs.

BETTING, dans le pays Messin, Diocèse, Parlement, Intendance & Recette de Metz, a 31 habitans.

BETTLACH, dans la haute Alsace, Diocèse de Basle, Conseil & Intendance d'Alsace, Bailliage & Recette de Ferrette, a 130 habitans.

BETTLAINVILLE, dans le pays Messin, Diocèse, Parlement, Intendance & Recette de Metz, a 112 habitans.

BETTON, dans la Bretagne, Diocèse de Nantes, Parlement de Rennes, Intendance de Nantes, Recette de Rennes, a 394 habitans.

BETTUVOISLER, dans la basse Alsace, Diocèse de Strasbourg, Conseil & Intendance d'Alsace, Prévôté & Recette de Thann, a 80 habitans.

BETZ, Bourg, Vicomté dans la Touraine, Diocèse de Tours, Parlement de Paris, Intendance de Tours, Election de Loches, a 810 habitans.

B E V

BEU, Bourg, & Comté dans la Beauce, Diocèse de Chartres, Parlement & Intendance de Paris, Election de Dreux, a 1016 habitans. Ce Bourg est à deux lieues de Dreux & autant de Meulan.

BEUBERT sur Canche, dans l'Artois, Diocèse d'Arras, Conseil d'Artois, Intendance d'Amiens, Gouvernance d'Arras, Bailliage & Recette d'Hesdin, a 166 habitans.

BEVEL. Voyez l'Honor.

BEVENOIS, dans le Dauphiné, Diocèse de Vienne, Parlement & Intendance de Grenoble, Election de Vienne, a 189 habitans.

BEVERT, Isle de la Loire; il y a une Eglise dédiée à Notre-Dame.

BEVEUGE, dans la Franche-Comté, Diocèse, Parlement & Intendance de Besançon, Bailliage & Recette de Vesoul, a 83 habitans.

BEUFLEVAQUE, dans l'Artois, Diocèse d'Arras, Parlement de Paris, Intendance d'Amiens, Gouvernance d'Arras, Bailliage & Recette de Bapaume, a 30 habitans.

BEUGIN, dans l'Artois, Diocèse d'Arras, Conseil d'Artois, Intendance d'Amiens, Gouvernance, Bailliage & Recette d'Arras, a 58 habitans.

BEUGNASTRE, dans l'Artois, Diocèse d'Arras, Conseil d'Artois, Intendance d'Amiens,

Gouvernance d'Arras; Bailliage & Recette de Baupaine, a 113 habitans.

BEUGNE, ou S. Jean de Beugné, dans le Poitou, Diocèse de la Rochelle, Parlement de Paris, Intendance de Poitiers, Election de Fontenay, a 500 habitans.

BEUGNE, ou S. Malxant de Beugné, dans le Poitou, Diocèse de la Rochelle, Parlement de Paris, Intendance de Poitiers, Election de Fontenay, a 681 habitans.

BEUGNIES, dans la Flandre, Diocèse de Cambrai, Parlement de Doilay, Intendance de Hainaut, Gouvernement & Recette d'Avénes, a 138 habitans.

BEUGNON, dans la Champagne, Diocèse de Sens, Parlement & Intendance de Paris, Election de S. Florentin, a 275 habitans.

BEUIL, Bourg considerable dans la Touraine, Diocèse de Tours, Parlement de Paris, Intendance & Election de Tours, a 607 habitans. Ce Bourg n'est qu'à une demi-lieue de Villebourg. Il y a une Collégiale fondée par Messieurs de Beuil, ancienne Maison de laquelle étoit M. de Racan, aussi distingué par la délicatesse de son esprit que par sa naissance. La Cure est à la Collation de l'Abbé de S. Julien de Tours. Il y a plusieurs Reliques fort estimées que les Comtes de Sancerre y ont apportées de leurs expéditions militaires.

BEUIL, dans la Normandie, Diocèse d'Evreux, Parlement & Intendance de Rotien, Election d'Evreux, a 186 habitans.

le BEUIL, *Bullium, Bullio*, Abbaye de l'Ordre de Cîteaux, Filie de Dalons, sous l'Invocation de la sainte Vierge. Elle a commencé ou plutôt elle fut unie à la Congrégation de Cîteaux l'an 1123. le 10. des Calendes de May, c'est-à-dire le 22. Avril. C'est au sujet de cette union, que Roger Abbé de Dalons se plaignit fortement à S. Bernard, & lui écrivit une Lettre par laquelle il lui dit qu'il ressembloit à cet homme, qui ayant nommée-neuf brebis, dérobo pour régaler un ami, l'unique que possédât son pauvre voisin. Quoiqu'il en soit, on rapporte la fondation de cette Maison, à Rannulfe de Nievil Abbé de Dorate, qui y fut inhumé l'an 1112. Ce Monastere est situé au Diocèse de Limoges, dans une vallée entre deux bois, auprès du ruisseau de Glanete, à trois lieues de Limoges & assez près de S. Junien sur Vingeanne, dans le territoire de Limoges. Son revenu par an pour l'Abbé est d'environ dix-huit cens livres.

BEUILLECOURT sur Bliainay, dans la Picardie, Diocèse d'Amiens, Parlement de Paris, Intendance & Election d'Amiens, a 904 habitans.

BEVILLECOURT-en-Sery, Bourg, dans la Picardie, Diocèse d'Amiens, Parlement de Paris, Intendance & Election d'Amiens, a 947 habitans.

BEVILLERS, dans la Flandre, Diocèse de Cambrai, Parlement de Doilay, Intendance de Lille, Subdelegation & Recette de Cambrai, a 80 habitans.

BEVILLY, dans la Franche-Comté, Diocèse, Parlement & Intendance de Besançon, Bailliage & Recette de Poligny, a 251 habitans.

BEVONS, *Bevontium*, dans la Provence, Diocèse de Sisteron, Parlement & Intendance d'Aix, Viguierie & Recette de Sisteron, a 641 habitans.

BEURNEVILLIERES, dans la haute Alsace, Diocèse de Basle, Conseil & Intendance d'Alsace, Bailliage & Recette de Betsfort, a 33 habitans.

BEURE, dans la Franche-Comté, Diocèse, Parlement, Intendance, Bailliage & Recette de Belançon, a 268 habitans.

BEURE, Prieuré, dépendant de Marmoutier, dans la Bretagne, Diocèse de Nantes, Parlement de Rennes, Intendance de Nantes.

BEURECT, dans la Bourgogne, Diocèse d'Autun, Parlement & Intendance de Dijon, Bailliage & Recette d'Autun, a 260 habitans. *Voyez Adul.*

BEUREY, dans la Champagne, Diocèse de Langres, Parlement de Paris, Intendance de Châlons, Election de Bar-sur-Aube, a 517 habitans.

BEUREY, Beaugay, dans la Bourgogne, Diocèse d'Autun, Parlement & Intendance de Dijon, Prédial de Semur en Auxois, Bailliage & Recette d'Arnay-le-Duc, a 228 habitans. Ce lieu est situé entre la Montagne du Mont S. Jean & celle de Sully, dans un Vallon fort étroit. Le Prieuré de Bar-le-Régulier est Collateur de la Cure.

BEURIZOT, dans la Bourgogne, Diocèse d'Autun, Parlement & Intendance de Dijon, Bailliage & Recette de Semur en Auxois, a 128 habitans.

BEURLE, dans la Saintonge, Diocèse de Saintes, Parlement de Bordeaux, Intendance de la Rochelle, Election de Saintes, a 109 habitans.

BEURZY, petite Ville, dans le Charolois, située près de Fondray, au bord d'un grand bois, & auprès de la Riviere de Guye.

BEUSECCONQ, dans la Bretagne, Diocèse de Quimper, Parlement de Rennes, Intendance de Nantes, Recette de Quimper, a 164 habitans.

BEUSECCAPCAVAL & S. Guenelay sa Trêve, dans la Bretagne, Diocèse de Quimper, Parlement de Rennes, Intendance de Nantes, Recette de Quimper, a 210 habitans.

BEUSECAPSISUN & Pontecroix, Diocèse de Quimper, Parlement de Rennes, Intendance de Nantes, Recette de Quimper, a 353 habitans.

BEUSSON, dans le Boulonois, Diocèse de Boulogne, Parlement de Paris, Intendance d'Amiens, Recette de Boulogne, a 460 habitans.

BEUTIN, dans le Boulonois, Diocèse de Boulogne, Parlement de Paris, Intendance d'Amiens, a 104 habitans.

BEUVANGE au-dessus de Richemenot, dans le pays Messin, Parlement, Intendance & Recette de Metz, a 75 habitans.

BEUVANGE sous S. Michel, dans le pays Messin, Diocèse, Parlement, Intendance & Recette de Metz, a 62 habitans.

BEUVERAY, dans la Bourgogne, Diocèse d'Autun, Parlement & Intendance de Dijon, Bailliage & Recette d'Autun, a 181 habitans. On croit que c'est l'ancienne *Bibracte*, dont César fait mention. Il est situé au pied d'une Montagne à trois ou quatre lieues d'Autun.

la BEUVERIE, dans le pays Messin, Diocèse, Parlement, Intendance & Recette de Metz, a 80 habitans.

BEUVERON, dans la Normandie, Diocèse de Lisieux, Parlement & Intendance de Rotien, Election de Pont-l'Evêque, a 410 habitans. M. le Duc d'Harcourt en est Seigneur.

BEUVERON, dans le Nivernois, Diocèse d'Orléans, Parlement de Paris, Intendance & Election de Clamecy, a 269 habitans.

BEUVERONE, petite Riviere de la Brie: elle passe à Choye. & se jette dans la Marne, près de E...

BEUVIGNIES,

BEUV de, Cambrai, Diocèse de Hainaut, a 113 habitans.

BEUV qui ressort.

BEUV de Bayeux, Election de...

BEUV de Lisieux, d'Alençon.

BEUV se d'Autun, Bailliage, a 310 habitans.

d'Armanfont, a peu de v. de Rougemont, quatre livres Semaine.

BEUVR d'Arras, de Hainaut, de...

BEUVR Diocèse de Lorraine, d'Amiens, a 109 habitans. La S. Bertin en...

BEUVR cèle, Parlement d'Andely, a 164 habitans.

BEUVR Diocèse de Lorraine, d'Amiens, a 109 habitans.

BEUVR la BEUV d'Arras, Con...

Gouvernance thune, a 245 habitans.

BEUVR cèle de Bayeux, de Caën, Ele...

BEUVR en Normandie, & Intendance vègne, a 394 habitans.

BEUVR Maison d'Harcaën, Lisieux, che toutes les...

BEUVR dans la Normandie, Parlement de Rouen, d'Avranches.

BEUVR prend sa source, passe à la Ferté, à Candé, & se...

BEUVR dessous de Blois, Conseil d'Arto...

BEUVR Intendance d'Arras, a 1202 habitans.

BEUVR ras, Parlement Recette & Sub...

BEUX, de Seignelay, Di...

BEUXES Intendance de D...

BEUXES

Tome I.

BEUVIGNIES, dans la Flandre, Diocèse de Cambrai, Parlement de Louvay, Intendance de Hainaut, Recette & Prévôté de Bavay, a 39 habitans.

BEUVILLE-COMTE, Mairie Royale, qui ressortit au Bailliage de Chartres.

BEUVILLER, dans la Normandie, Diocèse de Bayeux, Parlement de Rotien, Intendance & Election de Caën, a 188 habitans.

BEUVILLE, dans la Normandie, Diocèse de Lisieux, Parlement de Rotien, Intendance d'Alençon, Election de Lisieux, a 180 habitans.

BEUVIZOT, dans la Bourgogne, Diocèse d'Autun, Parlement & Intendance de Dijon, Bailliage, Grenier à sel & Recette de Semur, a 310 habitans. Ce lieu est situé sur la riviere d'Armançon, qui ne peut y être navigable. Il y a peu de vignes. La Cure dépend de l'Abbesse de Rougemont. Il y a une Chapelle de cent cinquante livres de revenu, à charge d'une Messe par Semaine.

BEUVRAGES, dans la Flandre, Diocèse d'Arras, Parlement de Douai, Intendance de Hainaut, Recette de la Prévôté-le-Comte, a 161 habitans.

BEUVREGHEM, dans le Boulonnois, Diocèse de Boulogne, Parlement de Paris, Intendance d'Amiens, Recette de Boulogne, a 186 habitans. La Cure vaut huit cens livres. L'Abbé de S. Bertin en est Seigneur spirituel & temporel.

BEUVREUIL, dans la Normandie, Diocèse, Parlement & Intendance de Rotien, Election d'Andely, a 70 habitans. M. Delassérot en est Seigneur.

BEUVREVILLE, dans la Champagne, Diocèse de Langres, Parlement de Paris, Intendance de Châlons, Election de Bar-sur-Aube, a 301 habitans.

la **BEUVRIERE**, dans l'Artois, Diocèse, d'Arras, Conseil d'Artois, Intendance d'Amiens, Gouvernance d'Arras, Bailliage & Recette de Bethune, a 245 habitans.

BEUVRIGNY, dans la Normandie, Diocèse de Bayeux, Parlement de Rotien, Intendance de Caën, Election de S. Lo, a 163 habitans.

BEUVRON, Marquifat, dans le pays d'Augé, en Normandie, Diocèse de Lisieux, Parlement & Intendance de Rotien, Election de Pont-Evêque, a 396 habitans. Ce lieu appartient à la Maison d'Harcourt-Beuvron; il est situé entre Caën, Lisieux & Pont-Evêque. Il y a un gros Marché toutes les Semaines.

BEUVRON ou S. Senier de Beuvron, Bourg, dans la Normandie, Diocèse d'Avranches, Parlement de Rotien, Intendance de Caën, Election d'Avranches, a 710 habitans.

BEUVRON, Riviere, dans le Blois; elle prend sa source à Sourdon, dans la haute Sologne, passe à la Ferré-Aurain, à Herbaut, à Villefavin, à Candé, & se jette dans la Loire, à deux lieus au-dessous de Blois.

BEUVRY, dans l'Artois, Diocèse d'Arras, Conseil d'Artois, Intendance d'Amiens, Gouvernance d'Arras, Bailliage & Recette de Bethune, a 1202 habitans.

BEUVRY, dans la Flandre, Diocèse d'Arras, Parlement de Douai, Intendance de Lille, Recette & Subdelegation de Douai, a 894 habitans.

BEUX, *Beuxum*, dans la Bourgogne, près Seignelay, Diocèse d'Auxerre, Parlement & Intendance de Dijon, a 461 habitans.

BEUXES, dans le Poitou, Diocèse de Poi-

tiers, Parlement de Paris, Intendance de Tours, Election de Loudun, a 204 habitans.

BEVY, dans la Bourgogne, Diocèse d'Autun, Parlement, & Intendance de Dijon, Bailliage, Grenier à sel, Recette, & à une lieue & demie de Nuits, a 95 habitans.

BEUZECCAPCAVEL, dans la Bretagne, Diocèse de Quimper, Parlement de Rennes, Intendance de Nantes, Recette de Quimper, a 154 habitans.

BEUZECCAPSISUN, dans la Bretagne; Diocèse de Quimper, Parlement de Rennes, Intendance de Nantes, Recette de Quimper, a 168 habitans.

BEUZECCONCO, dans la Bretagne, Diocèse de Quimper, Parlement de Rennes, Intendance de Nantes, Recette de Quimper, a 180 habitans.

BEUZEVAL, dans la Normandie, Diocèse d'Evreux, Parlement & Intendance de Rotien, Election de Pont-Evêque, a 179 habitans. Les héritiers de M. de Cérans en sont Seigneurs.

BEUZEVILLE, Bourg, dans la Normandie, Diocèse de Lisieux, Parlement & Intendance de Rotien, Election de Ponteaudemer, a 2050 habitans. Il y a un bon Marché. Les Religieux de l'Abbaye du Bec en sont Seigneurs.

BEUZEVILLE, dans la Normandie, Diocèse, Parlement, Intendance & Election de Rotien, a 143 habitans. M. l'Abbé de Beauvau, & M. de Belbœuf en sont Seigneurs.

BEUZEVILLÈ-au-Plain, dans la Normandie, Diocèse de Coutances, Parlement de Rotien, Intendance de Caën, Election de Carentan, a 59 habitans.

BEUZEVILLE en Beautois, dans la Normandie, Diocèse de Coutances, Parlement de Rotien, Intendance de Caën, Election de Carentan, a 220 habitans.

BEUZEVILLE-la-Grennierre, dans la Normandie, Diocèse, Parlement & Intendance de Rotien, Election de Caudebec, a 900 habitans. Madame de la Ferté en est Dame.

BEUZEVILLE, dans la Normandie, Diocèse, Parlement & Intendance de Rotien, Election de Caudebec, a 154 habitans.

BEUZEVILLE-la-Guerard, dans la Normandie, Diocèse, Parlement & Intendance de Rotien, Election de Caudebec, a 230 habitans. M. de Nupied en est Seigneur.

BEUZEVILLE sur le Vay, dans la Normandie, au Coutantin, Diocèse de Coutances, Parlement de Rotien, Intendance de Caën, Election de Carentan, a 610 habitans. M. le Marquis de Beuzeville de la Luzerne en est Seigneur.

BEUZEVILLETTE, dans la Normandie, Diocèse, Parlement & Intendance de Rotien, Election de Caudebec, a 341 habitans.

BEUZIT, ou la Boilliere, dans la Bretagne; Diocèse de S. Pol de Leon, Parlement & Intendance de Rennes, Recette de S. Pol de Leon, a 98 habitans.

B E Y

BEY, dans la Bourgogne, Diocèse, Parlement & Intendance de Dijon, Bailliage & Recette de Châlons, a 349 habitans. C'est le grand chemin de Châlons à Verdun, entre la Saône & les Bois de Monterey. Il y a quelques vignes.

BEY, dans le pays Messin, Diocèse, Parlement, Intendance & Recette de Metz, a 134 habitans.

BEY, dans la Bretagne, Diocèse de Quimper, Parlement de Rennes, Intendance de Nantes, Recette de Quimper, a 79 habitans.

BEY, dans la Bourgogne, Diocèse, Parlement & Intendance de Dijon, Bailliage & Recette de Bourg-en-Bresse, a 180 habitans.

BEYCHAT, dans la Guienne, Diocèse, Parlement, Intendance & Election de Bordeaux, a 204 habitans.

BEYNAC, dans le Périgord, Diocèse de Sarlat, Parlement & Intendance de Bordeaux, Election de Sarlat, a 669 habitans.

BEYNAC, dans le Limousin, Diocèse de Limoges, Parlement de Bordeaux, Intendance & Election de Limoges, a 290 habitans.

BEYNE, dans la Beauce, Diocèse de Chartres, Parlement & Intendance de Paris, Election de Monfort, a 780 habitans.

BEYNE, dans la Franche-Comté, Diocèse, Parlement & Intendance de Besançon, Bailliage & Recette de Lons-le-Saunier, a 81 habitans.

BEYNE, dans la Champagne, Diocèse, Parlement & Intendance de Paris, Election de S. Florentin, a 604 habitans.

BEYNES, dans la Provence, Diocèse de Digne, Parlement & Intendance d'Aix, Recette de Digne, a 168 habitans.

BEYNOT, dans la Bourgogne, Diocèse de Lion, Parlement & Intendance de Dijon, Recette de Bourg-en-Bresse, a 128 habitans.

BEYNOT ou S. Mautix de Beynot, dans la Bourgogne, Diocèse de Lion, Parlement & Intendance de Dijon, Bailliage & Recette de Bourg en Bresse, a 300 habitans.

BEYRAC, dans le Condomois, Diocèse de Condom, Parlement & Intendance de Bordeaux, Election de Condom, a 104 habitans.

BEYRES ou S. Laurent de Beyres, dans le bas Languedoc, Diocèse de Mendé, Parlement de Toulouse, Intendance de Montpellier, Recette de Mendé, a 180 habitans.

BEYREZIAT, dans la Bourgogne, Diocèse de Lion, Parlement & Intendance de Dijon, Recette de Bourg-en-Bresse, a 180 habitans.

BEYRIE, dans le Bearn, Diocèse de Lescar, Parlement de Pau, Intendance d'Auch, Recette & Sénéchaussée de Pau, a 381 habitans.

BEYRIE, dans la basse Navarre, Diocèse de Bayonne, Parlement de Pau, Intendance d'Auch, Recette de S. Palais, a 161 habitans.

la BEYRIE, dans l'Armagnac, Diocèse & Parlement de Toulouse, Intendance d'Auch, Election d'Armagnac, a 186 habitans.

BEYSEMESSA, dans la Bourgogne, Diocèse de Bellay, Parlement & Intendance de Dijon, Recette de Bourg-en-Bresse, a 90 habitans.

BEYSSAC, dans le Limousin, Diocèse de Limoges, Parlement de Bordeaux, Intendance de Limoges, Election de Brives, a 361 habitans.

BEYSSAC & Segue, Bourg, dans le Limousin, Diocèse de Limoges, Parlement de Bordeaux, Intendance de Limoges, Election de Brives, a 114 habitans.

BEYSSAC, dans la Marche, Diocèse de Limoges, Parlement de Paris, Intendance de Moulins, Election de Gueret, a 311 habitans.

BEZ

BEZ, dans la Touraine, vers la Haye. Sa Cure est à la Collation du Picur de S. Cosme de Tours.

BEZ, dans le Languedoc, Diocèse d'Alais, Parlement de Toulouse, Intendance de Montpellier, Recette d'Alais, a 554 habitans.

BEZ, dans le Roilergue, Diocèse de Rhodéz, Parlement de Toulouse, Intendance de Montauban, Election de Villefranche, a 356 habitans.

le BEZ d'Elbeufortez, dans le haut Languedoc, Diocèse & Recette de Castres, Parlement & Intendance de Toulouse, a 830 habitans.

BEZACOUT, dans le Bearn, Diocèse de Lescar, Parlement de Pau, Intendance d'Auch, Sénéchaussée & Recette de Morlas, a 189 habitans.

BEZALLES dans la Brie, Diocèse de Sens, Parlement & Intendance de Paris, Election de Provins, a 109 habitans.

BEZANCOURT ou Grand-Val, dans le Languedoc, Diocèse d'Alby, Parlement & Intendance de Toulouse, Recette d'Alby, a 220 habitans.

BEZANCOURT, dans la Normandie, Diocèse, Parlement & Intendance de Rotien, Election de Gisors, a 673 habitans. M. le Gendre en est Seigneur.

BEZANCOURT, dans la Picardie, Diocèse d'Amiens, Parlement de Paris, Intendance d'Amiens, Election d'Abbeville, a 7 habitans.

BEZANGE-la-Grande, dans le pays Messin, Diocèse, Parlement, Intendance & Recette de Metz, a 340 habitans.

BEZANGE-la-Petite, dans le pays Messin, Diocèse, Parlement, Intendance & Recette de Metz, a 190 habitans.

BEZAUNES, dans la Champagne, Diocèse de Reims, Parlement de Paris, Intendance de Châlons, Election de Reims, a 514 habitans.

BEZAUDES, Fief & Village de la Paroisse de Levroux en Berry.

BEZAUDUN, dans le Dauphiné, Diocèse de Die, Parlement & Intendance de Grenoble, Election de Montelimart, a 382 habitans.

BEZAUMONT, dans le pays Messin, Diocèse de Verdun, Parlement & Intendance de Metz, Recette de Verdun, a 143 habitans.

BEZE, Abbaye d'hommes, de l'Ordre de S. Benoît, dans le Diocèse de Langres, fondée vers l'an 600. par Amalgaric & Aquiline sa femme, en faveur d'Amaldene leur fils. Alberic Evêque de Langres, la répara en 814. L'Abbé jouit de sept mille livres de rente, & les sept Religieux ont quatre mille livres.

BEZE' la Ville, dans la Bourgogne, Diocèse de Mâcon, Parlement & Intendance de Dijon, Bailliage & Recette de Mâcon, a 356 habitans.

BEZENAC, dans le Périgord, Diocèse de Sarlat, Parlement & Intendance de Bordeaux, Election de Sarlat, a 327 habitans.

le BEZENL, dans le Comté & du Diocèse de Comenges, Parlement de Toulouse, Intendance d'Auch, Election de Comenges, a 216 habitans.

BEZIGNAN, *Besguinans*, dans le Dauphiné, Diocèse de Sittenon, Parlement & Intendance de Grenoble, Election de Montelimart, a 386 habitans.

BEZINGHEM, dans le Boulonnois, Diocèse de Boulogne, Parlement de Paris, Intendance d'Amiens, Recette de Boulogne, a 240 habitans. Il y a une Chapelle ou Personnaz qui vaut cinq cens livres. La Cure vaut quatre cens livres & dépend du Doyenné d'Alerte.

BEZIN Comenges, d'Auch, Recette de Comenges, a 115 habitans.

BEZOV gogne, Bailliage, Recette de Baize, a 115 habitans.

BEZOU cèse de Nifrance de Montauban, a 115 habitans.

BEZU, clement & Intlect, a 115 habitans.

BEZU-laf, Parlement de Lions, a 115 habitans.

BEZU-le-Soiffons, Parlement de Paris, Election de Soiffons, a 115 habitans.

BEZU-le-Soiffons, Parlement de Paris, Election de Soiffons, a 115 habitans.

BEZU-le-Soiffons, Parlement de Paris, Election de Soiffons, a 115 habitans.

BEZU-le-Soiffons, Parlement de Paris, Election de Soiffons, a 115 habitans.

BEZU-S. Soiffons, Parlement de Paris, Election de Soiffons, a 115 habitans.

BEZU-S. Soiffons, Parlement de Paris, Election de Soiffons, a 115 habitans.

BIACH Noyon, Parlement de Paris, Recette de Perreux, a 115 habitans.

BIACH d'Arras, Comté de Guvernanee, a 115 habitans.

BIADOS, Parlement de Besançon, Election de Lannoy, a 115 habitans.

BIAN, Parlement de Paris, Recette de Paris, a 115 habitans.

BIANN, Parlement de Paris, Election de Condom, a 115 habitans.

BIANN, Diocèse d'Auch, Election d'Auch, a 115 habitans.

BIARD, Parlement de Paris, Election de Poitiers, a 115 habitans.

S. Hypolite de Brionne, Diocèse de Evreux, Intendance de Evreux, a 115 habitans.

BIARD, Diocèse d'Avranches, Intendance de Avranches, a 115 habitans.

BIARIT, Parlement de Paris, Election de Bayonne, a 115 habitans.

BIARIT, Diocèse de Bayonne, Intendance d'Auch, a 115 habitans.

BEZINS, dans le Comté & du Diocèse de Comenges, Parlement de Toulouse, Intendance d'Auch, Recette de Comenges, a 268 habitans.

BEZOVTTE & la Forge, dans la Bourgogne, Diocèse de Langres, Parlement, Intendance, Bailliage & Recette de Dijon, a 110 habitans. Cette Paroisse est sur la Riviere de Bajac ou de Baize.

BEZOUTTE, dans le bas Languedoc, Diocèse de Nîmes, Parlement de Toulouse, Intendance de Montpellier, Recette de Nîmes, a 2095 habitans.

BEZU, dans le bas Languedoc, Diocèse, Parlement & Intendance de Toulouse, Recette d'Actet, a 115 habitans.

BEZU-la-Forêt, dans la Normandie, Diocèse, Parlement & Intendance de Rouen, Election de Lions, a 848 habitans. M. Pariot en est Seigneur.

BEZU-le-Long, dans la Normandie, Diocèse, Parlement & Intendance de Rouen, Election de Gisors, a 362 habitans. M. le Marquis de Heudicourt en est Seigneur.

BEZU-le-Query, dans la Brie, Diocèse de Soissons, Parlement de Paris, Intendance de Soissons, Election de Château-Thierry, a 318 habitans.

BEZU-le-Ferci, dans la Brie, Diocèse de Soissons, Parlement de Paris, Intendance de Soissons, Election de Château-Thierry, a 63 habitans.

BEZU-S. Germain, dans la Brie, Diocèse de Soissons, Parlement de Paris, Intendance de Soissons, Election de Château-Thierry, a 422 habitans.

BIA

BIA CHE, dans la Picardie, Diocèse de Noyon, Parlement de Paris, Intendance d'Amiens, Recette de Peronne, a 410 habitans. Il y a une Abbaye de filles, de l'Ordre & Filiation de Cîteaux.

BIA CHE-S. Vaft, dans l'Artois, Diocèse d'Arras, Conseil d'Artois, Intendance d'Amiens, Gouvernance, Bailliage & Recette d'Arras, a 306 habitans.

BIADOS, dans la Gascogne, Diocèse d'Acqs, Parlement de Bordeaux, Intendance d'Auch, Election de Lannes, a 96 habitans.

BIA N, dans la Franche-Comté, Diocèse, Parlement & Intendance de Besançon, Bailliage & Recette de Beaume, a 245 habitans.

BIA NNE, dans le Condomois, Diocèse, Parlement & Intendance de Bordeaux, Election de Condom, a 400 habitans.

BIA NNE, dans le bas Armagnac, Diocèse d'Auch, Parlement de Toulouse, Intendance d'Auch, Election d'Armagnac, a 151 habitans.

BIA RD, dans le Poitou, Diocèse de Poitiers, Parlement de Paris, Intendance & Election de Poitiers, a 204 habitans.

S. Hypolite de BIA RD, Bourg, dans la Saintonge, Diocèse de Saintes, Parlement de Bordeaux, Intendance de la Rochelle, Election de Saintes, a 635 habitans.

les BIARDS, Bourg, dans la Normandie, Diocèse d'Avranches, Parlement de Rouen, Intendance de Caën, Election de Mortain, a 145 habitans. M. le Marquis des Biards de Pissepont en est Seigneur.

BIARIT, Bourg, dans le pays de Labour, Diocèse de Bayonne, Parlement de Bordeaux, Intendance d'Auch, Recette de Bayonne, a 681 habitans.

BIARN, dans la Franche-Comté, Diocèse, Parlement & Intendance de Besançon, Bailliage & Recette de Dôle, a 135 habitans.

BIARRRE, dans la Picardie, Diocèse de Noyon, Parlement de Paris, Intendance d'Amiens, Election de Peronne, a 103 habitans.

BIARRES, dans l'Orléanois, Diocèse d'Orléans, Parlement de Paris, Intendance d'Orléans, Election de Pithiviers, a 217 habitans.

BIAS, dans la Guienne, Diocèse, Parlement, Intendance & Election de Bordeaux, a 203 habitans.

BIART, Bourg, dans le pays de Labour, Diocèse de Bayonne, Parlement de Bordeaux, Intendance d'Auch, Recette de Bayonne, a 612 habitans.

BIAUMONT ou Bémont, *Bellusmons*, Abbaye de filles, Ordre de Cîteaux, Fille de Tard sous Cîteaux. Elle est située dans le Bassigny, au Diocèse & à quatre lieues de Langres, & à deux de Champlite.

la **BIAUR**, petite Riviere, dans la Gascogne.

BIB

BIBEN, dans le Bearn, Diocèse de Lectar, Parlement de Pau, Intendance d'Auch, Sénéchaussée & Recette de Morlas, a 268 habitans.

BIBOST, dans le Lionnois, Diocèse de Lion, Parlement de Paris, Intendance & Election de Lion, a 417 habitans.

BIBRACTE, à présent Beuveray, *royez* Beuveray en Bourgogne.

BIBRAX, Ville très-ancienne, dont il est fait mention dans les Itinéraires Romains, & dans les Commentaires de César: l'on ne doute point que ce ne soit à présent la Ville de Fimes sur la Vesle, dans le Gouvernement de Champagne.

BIC

BICHANCOURT, dans la Picardie, Diocèse de Laon, Parlement de Paris, Intendance de Soissons, Election de Laon, a 483 habitans.

BICHES, dans le Nivernois, Diocèse de Nevers, Parlement de Paris, Intendance de Moulins, Election de Nevers, a 314 habitans.

BICHOTLZ, dans la basse Alsace, Diocèse de Strasbourg, Conseil d'Artois, Intendance d'Alsace, Bailliage & Recette de Pfaffenhoffen, a 72 habitans.

BICON, dans l'Auvergne, Diocèse de Clermont, Parlement de Paris, Intendance & Election de Riom, a 143 habitans.

BICQUILLE, dans le pays Messin, Diocèse de Toul, Parlement & Intendance de Metz, Recette de Toul, a 187 habitans.

BICTELNHEIM, dans la basse Alsace, Diocèse de Strasbourg, Conseil Souverain & Intendance d'Alsace, a 240 habitans. Ce lieu est situé au bord de la riviere de Sour.

BID

BIDACHE, Principauté, dans le pays de Labour, aux confins de la Navarre; d'autres la placent dans la Navarre. Elle appartient à présent à la Maison de Grammont, qui y prétend le droit de Souverain, quoique les Magistrats continuent pour la conservation des droits de la Couronne, le leur disputent.

BIDACHE, *Abbatia Sancti Salvatoris de Bi-*

ndie, Dio-
n, Election
Dalterie en
s l'Artois,
Intendance
iage & Re-
e, Diocèse
ntendance &
ndie, Dio-
ntendan-
763 habi-
tout, Dio-
ntendan-
, a 1548 ha-
die, Diocèse
de Roüen,
est Seigneur.
asse Allace,
on l'appelle
, Diocèse de
Paris, Elec-
paigne, Dio-
ntendance
nçois, a 318
die, Diocèse
ntendance d'A-
habitans. Ce
l'endroit où
ois, Diocèse
d'Amiens,
ecette de Ba-
ans l'Artois,
ntendance d'A-
Recette d'Ar-
Diocèse de
ance & Elec-
ne, Diocèse
ntendance de
habitans. 12
die, Diocèse
ntendance d'A-
habitans.
cèse d'Ypres,
e Lille, Sub-
150 habitans.
Champagne,
ris, Intendan-
, a 106 habi-
ou, Diocèse
ntendance de
er, a 766 ha-
Diocèse de
e Dijon, Bail-
habitans.
a Bourgogne,
ntendance de Di-
cette de Semur
en

en Auxois, a 136 habitans. Ce lieu est situé en plaine. Le finage est d'une lieue d'étendue; la riviere de Serin y passe; c'est terre de main-morte; il y a des bois taillis. L'Evêque d'Autun est Collateur de la Cure.

BIERRES-LEZ-EGARÉES, dans la Bourgogne, Diocèse d'Autun, Parlement & Intendance de Dijon, Bailliage & Grenier à sel de Saulieu, Recette de Semur en Auxois, a 210 habitans. Il n'y a qu'un petit ruisseau nommé Tournesac; il y a beaucoup de bois. Ce lieu est situé sur un côteau.

BIERRY, dans la Bourgogne, Diocèse d'Autun, Parlement & Intendance de Dijon, Bailliage & Recette de Semur en Auxois, a 217 habitans. Il y a quelques vignes. L'Abbé du Montier S. Jean est Collateur de la Cure.

BIERRY, dans la Bourgogne, Diocèse d'Autun, Parlement & Intendance de Dijon, Bailliage, Grenier à sel & Recette d'Avallon, a 110 habitans. Ce lieu est situé dans une plaine, à une demi-lieue d'Avallon. Le Chapitre de cette Ville nomme à la Cure.

BIERVILLE, dans la Normandie, Diocèse de Bayeux, Intendance & Election de Roüen, a 164 habitans. M. de Boissy en est Seigneur.

BETTENHEIM, dans la basse Allace, Diocèse de Strasbourg, Conseil Souverain & Intendance d'Alsace, Bailliage & Recette de Brumpt, a 115 habitans.

BEVILLE, dans la Normandie, Diocèse de Bayeux, Parlement de Roüen, Intendance & Election de Caën, a 309 habitans.

BEVILLE, dans la Normandie, Diocèse de Coutances, Parlement de Roüen, Intendance de Caën, Election de S. Lo, a 344 habitans.

BEVILLE, dans la Normandie, Diocèse de Sées, Parlement de Roüen, Intendance d'Alençon, Election de Falaise, a 196 habitans.

BEULE, Bourg & Comté, dans le Querrey, Diocèse de Cahors, Parlement de Toulouse, Intendance & Election de Montauban, a 681 habitans.

BEVRE, dans le pays Messin, Duché de Carignan, Diocèse, Parlement & Intendance de Metz, Recette de Carignan, a 244 habitans.

BEVRE, Riviere, dans le Dauphiné.

BEVRES le Châtelus, dans l'Isle de France, Diocèse, Parlement, Intendance & Election de Paris, a 441 habitans.

BEVRES, petite Riviere de l'Isle de France, qui prend son nom du Château du même nom qu'elle arrose, quand elle approche de Paris: on l'appelle riviere des Gobelins, parce qu'elle y passe à l'entrée de Paris; ses eaux sont excellentes pour les teintures. Cette Riviere quoique petite, ne laisse pas de causer souvent de grands ravages par ses débordemens, qui ont souvent abattu nombre de maisons du Fauxbourg S. Marceau, (l'un des Fauxbourgs de la ville de Paris) ce qui a obligé de détourner son cours, pour la faire tomber un peu plus haut dans la Seine.

BEVRES, dans la Picardie, Diocèse de Laon, Parlement de Paris, Intendance de Soissons, Election de Laon, a 219 habitans.

BEUXY, dans la Picardie, Diocèse de Soissons, Parlement de Paris, Intendance & Election de Soissons, a 68 habitans.

BEUZAN, dans le bas Armagnac, Diocèse d'Auch, Parlement de Toulouse, Intendance d'Auch, Election d'Astarac, a 96 habitans.

BIUZY, dans la Bretagne, Diocèse de Vannes, Parlement de Rennes, Intendance de

Nantes, Recette de Vannes, a 248 habitans.

BIG

BIGARROQUE, dans le Périgord, Diocèse de Périgueux, Parlement & Intendance de Bordeaux, Election de Périgueux, a 40 habitans. Cette Terre appartient à l'Archevêque de Bordeaux.

BIGNAC, dans l'Angoumois, Diocèse d'Angoulême, Parlement de Paris, Intendance de la Rochelle, Election de Cognac, a 399 habitans.

BIGNAN, dans la Bretagne, Diocèse de Vannes, Parlement de Rennes, Intendance de Nantes, Recette de Vannes, a 680 habitans.

BIGNANON, dans la Gascogne, Diocèse d'Auch, Parlement de Bordeaux, Intendance d'Auch, Election des Launes, a 96 habitans.

BIGNAY, Bourg, dans la Saintonge, Diocèse de Saintes, Parlement de Bordeaux, Intendance de la Rochelle, Election de S. Jean d'Angely, a 473 habitans.

la **BIGNE**, dans la Normandie, Diocèse de Bayeux, Parlement de Roüen, Intendance & Election de Caën, a 205 habitans.

BIGNICOURT-sur Aube, dans la Champagne, Diocèse de Châlons, Parlement de Paris, Intendance de Châlons, Election de Vitry-le-François, a 260 habitans.

BIGNICOURT-sur Marne, dans la Champagne, Diocèse de Châlons, Parlement de Paris, Intendance de Châlons, Election de Vitry-le-François, a 36 habitans.

BIGNICOURT, dans la Champagne, Diocèse de Reims, Parlement de Paris, Intendance de Châlons, Election de Reims, a 146 habitans.

le **BIGNON**, dans le Gâtinois, Diocèse de Sens, Parlement & Intendance de Paris, Election de Sens, a 210 habitans.

le **BIGNON**, dans la Bretagne, Diocèse de Nantes, Parlement de Rennes, Intendance & Recette de Nantes, a 462 habitans.

le **BIGNON**, Bourg, dans le Maine, Diocèse du Mans, Parlement de Paris, Intendance de Tours, Election de Laval, a 500 habitans.

BIGORRE, Pays & Comté de la Gascogne, qui a pris son nom de ses anciens peuples, nommez *Bigerones* & *Bigerri*. Il est borné au septentrion par l'Armagnac, à l'orient par le Nebouzan & le pays des quatre Vallées, au midi par les Pyrénées qui le séparent de l'Espagne, & à l'occident par le Bearn. Ce pays a suivi le sort de la *Novempopulanie*, occupé d'abord par les Visigoths, & après par les François: il a eu les Comtes particuliers, qui relevoient des Ducs de Gascogne, puis de l'Evêque du Puy en Velay; & après avoir été possédé par les Vicomtes de Bearn & les Comtes de Comenges, il est échu aux Rois de Navarre, puis réuni à la Couronne, ensuite donné aux Comtes de Foix, d'où il est revenu à la Couronne par les Maisons d'Albret & de Bourbon-Vendôme.

Ce pays tient ses Etats particuliers pour les Finances; ces Etats sont composés de l'Evêque de Tarbes qui y préside, de quatre Abbez, deux Prieurs & un Commandeur de Malthe pour le Clergé: onze Barons pour la Noblesse; des Consuls des Villes, & des Députés des sept Vallées pour le Tiers-Etat; la Taille y est réelle. Il est divisé en trois contrées, qui sont les montagnes, la plaine & le Rustan: le pays est assez abondant; ses Ri-

vies les plus considérables, font l'Adour & le Gave de Pau. Il n'a guere de Ville considérable que Tarbes sa Capitale, qui est Siège de l'Evêché du pays.

la **BIGOTIERE**, Bourg, dans le Maine, Diocèse du Mans, Parlement de Paris, Intendance de Tours, Election de Mayenne; a 830 habitans.

BIGOZE, dans le Languedoc, Diocèse de Mende, Parlement de Toulouse, Intendance de Montpellier, Recette de Mende, a 43 habitans.

B I H

BIH, dans la basse Alsace, Diocèse de Strasbourg, Conseil & Intendance d'Alsace, Recette & Prévôté de Niderrederen, a 146 habitans.

B I L

BILBESHEIM, Abbaye de filles, de l'Ordre de S. Benoit, Diocèse de Strasbourg, Elle est située près l'Abbaye de Walbourg; elle ne joint que de mille livres de rente & elle a été fondée par un Comte de Montbeliard vers l'an 1140.

BILHON sur le Richer, Ville, dans l'Auvergne, Diocèse de Clermont, Parlement de Paris, Intendance de Riom, Election de Clermont, a 136 habitans.

BILLANCELLES, dans la Beauce, Diocèse de Chartres, Parlement de Paris, Intendance d'Orléans, Election de Chartres, a 307 habitans.

BILLANCOURT, dans la Picardie, Diocèse de Noyon, Parlement de Paris, Intendance d'Amiens, Election de Peronne, a 219 habitans.

les **BILLANGES**, dans la Marche, Diocèse de Limoges, Parlement de Paris, Intendance de Limoges, Election de Bourgauf, a 360 habitans.

BILLY, dans le pays Messin, Diocèse, Parlement & Recette de Metz, a 57 habitans.

BILLY, dans la Bretagne, Diocèse & Parlement de Rennes, Intendance & Recette de Nantes, a 224 habitans.

BILLY, dans la Franche-Comté, Diocèse, Parlement & Intendance de Besançon, Bailliage & Recette de Salins, a 67 habitans.

BILLERE, dans le Bearn, Diocèse d'Oleron, Parlement de Pau, Intendance d'Auch, Sénéchaussée d'Oleron, Recette de la vallée d'Ollan, a 96 habitans.

BILLERE, dans le Bearn, Diocèse de Lescar, Parlement de Pau, Intendance d'Auch, Sénéchaussée & Recette de Pau, a 114 habitans.

BILLERS, dans le Bourbonnois, Diocèse de Nevers, Parlement de Paris, Intendance de Moulins, Election de Gannat, a 106 habitans.

BILLESOIS, dans le Bourbonnois, Diocèse de Clermont, Parlement de Paris, Intendance & Election de Moulins, a 140 habitans. Ce lieu est à quatre lieus de Moulins. M. d'Evry en est Seigneur.

BILLEY, dans la Bourgogne, Diocèse de Besançon, Parlement & Intendance de Dijon, Bailliage, Grenier à sel & Recette d'Auxonne, a 66 habitans. C'est dans une plaine. Le Village est limitrophe du Comté de Bourgogne. Le ruisseau dit la Vignotte y passe. Le Village de Villars-Regain est de cette Paroisse.

BILLIAT, dans la Bourgogne, Diocèse de Bellay, Parlement & Intendance de Dijon, Prévôté de Bourg en Bresse, Recette de Bugy,

a 411 habitans.

BILLACKAM sur la Wirbach, dans la basse Alsace, Diocèse de Spire, Conseil Souverain & Intendance d'Alsace, Recette de Marmoutiers, a 138 habitans.

BILLIERES, dans le Bourbonnois, Diocèse de Clermont, Parlement de Paris, Intendance de Moulins, Election de Gannat, a 107 habitans.

BILLIERS, dans la Bretagne, Diocèse de Vannes, Parlement de Rennes, Intendance de Nantes, Recette de Vannes, a 107 habitans.

BILLEU, dans la Bourgogne, Diocèse de Bellay, Parlement & Intendance de Dijon, Prévôté de Bourg en Bresse, Recette de Bugy, a 97 habitans.

BILLEU, dans le Dauphiné, Diocèse de Vienne, Parlement & Intendance de Grenoble, Election de Vienne, a 134 habitans.

BILLIGNAT, dans la Bourgogne, Diocèse de Lion, Parlement & Intendance de Dijon, Prévôté de Bourg en Bresse, Recette de Bugy, a 224 habitans.

BILLIGNIEUX, dans la Bourgogne, Diocèse de Bellay, Parlement & Intendance de Dijon, Prévôté & Recette de Bourg en Bresse, a 104 habitans.

BILLOM, *Bilomans*, Ville, dans l'Auvergne, Diocèse de Clermont, Parlement de Paris, Intendance de Riom, Election de Clermont, a 410 habitans. L'Evêque de Clermont est Seigneur de cette Ville. Il y a un Chapitre, dont la premiere Dignité est celle d'Abbé; un Collège régi par les Jésuites. Il y a eu un Cardinal de ce nom, de la Maison d'Acquin Montaigu, qui étoit aussi Chancelier de France en 1378.

BILLOY, Abbaye, de l'Ordre de Cîteaux, Diocèse de Besançon, fondée en 1147.

BILLY, Ville & Châtellenie, dans le Bourbonnois, Diocèse de Clermont, Parlement de Paris, Intendance & Election de Moulins, a 368 habitans. Sa Châtellenie releve du Bailliage de Moulins. Billy est située à huit lieus de Moulins, sur les bords de la riviere d'Allier, dans un pays de monticules, fertile néanmoins en froment, orge & avoine; il y a quantité de vignes, qui produisent un gros revenu; les foins sont peu abondans, les pacages très-redreuz; ainsi peu de commerce & profit des bestiaux; les vins & les bleds faisant les seuls revenus de cette Ville; il n'y a ni bois ni étangs, & peu de menus fruits. M. de Luxembourg en est Seigneur.

BILLY, dans le Bourbonnois, Diocèse de Clermont, Parlement de Paris, Intendance & Election de Moulins, a 416 habitans. Cette Paroisse est située partie en plaine, partie en monticules, à cinq lieus de l'Allier, & même distance de la Loire; les deux tiers des terres sont à froment, & l'autre tiers à seigle, orge & autres grains; il y a beaucoup de vignes, des foins suffisans pour la nourriture des bestiaux; il y a quantité de bois taillis, dont on fait quantité de charbon. M. le Marquis de Joux en est Seigneur.

BILLY sur Aine, dans la Picardie, Diocèse de Soissons, Parlement de Paris, Intendance & Election de Soissons, a 563 habitans.

BILLY sur Ourcq, dans la Picardie, Diocèse de Soissons, Parlement de Paris, Intendance & Election de Soissons, a 460 habitans.

BILLY, petite Ville, dans le Nivernois, Diocèse de Nevers, Parlement de Paris, Intendance d'Orléans, Election de Clamecy, a 567 habitans.

BILLY, Parlement & Recette de Rouen.

BILLY, Verdm, Paroisse de Verdun, Recette de Verdun.

BILLY, vers, Paroisse de Lins, Election de Lins, Recette de Lins.

BILLY, une Châtellenie, Recette de Lins.

BILLY, un, Paroisse de Lins, Recette de Lins.

BILLY, situé dans un quartier de Caen, Recette de Caen.

BILLY, Recette de Caen, Recette de Caen.

BILLY, Recette de Caen, Recette de Caen.

BILLY, Recette de Caen, Recette de Caen.

BILLY, Recette de Caen, Recette de Caen.

BILLY, Recette de Caen, Recette de Caen.

BILLY, Recette de Caen, Recette de Caen.

BILLY, Recette de Caen, Recette de Caen.

BILLY, Recette de Caen, Recette de Caen.

BILLY, Recette de Caen, Recette de Caen.

BILLY, Recette de Caen, Recette de Caen.

BILLY, Recette de Caen, Recette de Caen.

BILLY, Recette de Caen, Recette de Caen.

BILLY, Recette de Caen, Recette de Caen.

BILLY, Recette de Caen, Recette de Caen.

BILLY, Recette de Caen, Recette de Caen.

BILLY, Recette de Caen, Recette de Caen.

BILLY, Recette de Caen, Recette de Caen.

BILLY, Recette de Caen, Recette de Caen.

BILLY, Recette de Caen, Recette de Caen.

BILLY, Recette de Caen, Recette de Caen.

BILLY, Recette de Caen, Recette de Caen.

BILLY, Recette de Caen, Recette de Caen.

BILLY, dans le Nivernois, Diocèse de Blois, Parlement de Paris, Intendance d'Orléans, Election de Romorantin, a 503 habitans.

BILLY, dans le pays Messin, Diocèse de Verdun, Parlement & Intendance de Metz, Recette de Verdun, a 880 habitans.

BILLY, dans le Nivernois, Diocèse de Nevers, Parlement de Paris, Intendance de Moulins, Election de Nevers, a 269 habitans. Il y a une Châtellenie Royale, qui ressortit à la Sénéchaussée de Moulins.

BILLY, dans la Bourgogne, Diocèse d'Auxerre, Parlement & Intendance de Dijon, Bailliage & Recette de Châtillon, a 126 habitans. Ce lieu est situé dans un vallon entre deux montagnes. La rivière de Seine passe au travers. Il y a dans l'étendue de cette Paroisse l'Abbaye d'Oigny, dont l'Abbé est Collateur de la Cure. Les Metairies du quartier de Billy, Tapier, la Borde de Jugny, Lorrier, Fontaine-Blanche, Liéneuf, la Grange, Frere-Martin, Legibor, Vides-bouteilles, le Moulin d'Orgny, & les habitans de Senelos & de la Paroisse de Baye d'Oigny en dépendent.

BILLY, dans la Champagne, Diocèse de Reims, Parlement de Paris, Intendance de Reims, Election d'Épernay, a 50 habitans.

BILLY, dans la Normandie, Diocèse de Bayeux, Parlement de Rouen, Intendance & Election de Caën, a 180 habitans.

BILLY, les Henin, dans l'Artois, Diocèse d'Arras, Conseil d'Artois, Intendance d'Amiens, Gouvernance d'Arras, Bailliage & Recette de Lens, a 59 habitans.

BILLY, Commanderie de Malthe, dans le Poitou, Election de Fontenay.

BILQUES, dans l'Artois, Diocèse d'Arras, Conseil d'Artois, Intendance d'Amiens, Gouvernance d'Arras, Bailliage & Recette d'Aire, a 115 habitans.

BILTZHEIM, dans la haute Alsace, Diocèse de Basse, Conseil & Intendance d'Alsace, Bailliage & Recette d'Ensisheim, a 100 habitans.

BILTZHEIM, dans la basse Alsace, Diocèse de Strasbourg, Conseil & Intendance d'Alsace, Bailliage & Recette d'Hagenau, a 66 habitans.

B I M

BIMON, dans l'Agenois, Diocèse d'Agen, Parlement & Intendance de Bordeaux, Election d'Agen, a 184 habitans.

BIMONT, dans le Boulonois, Diocèse de Boulogne, Parlement de Paris, Intendance d'Amiens, Recette de Boulogne, a 133 habitans. C'est un secours de la Paroisse de Chanleu. M. Dunne de Salins en est Seigneur.

B I N

BINAND, dans la Franche-Comté, Diocèse, Parlement & Intendance de Besançon, Bailliage & Recette de Lons-le-Saunier, a 53 habitans.

BINARVILLE, dans la Champagne, Diocèse de Reims, Parlement de Paris, Intendance de Châlons, Election de sainte Manehould, a 485 habitans.

BINAS, dans la Beauce, Diocèse de Chartres, Parlement de Paris, Intendance d'Orléans, Election de Châteauquin, a 690 habitans.

BINGE, dans la Bourgogne, Diocèse de Langres, Parlement, Intendance, Bailliage & Recette

de Dijon, a 220 habitans.

BINIVILLE, dans la Normandie, Diocèse de Coutances, Parlement de Rouen, Intendance de Caën, Election de Valognes, a 210 habitans.

BINOS, dans le Comté & du Diocèse de Comenges, Parlement de Toulouse, Intendance d'Auch, Election de Comenges, a 96 habitans.

BINSON, Prieuré de l'Ordre de S. Augustin, dans le Diocèse de Soissons; il vaut quinze cens livres.

B I O

BIO, dans le Rouergue, Diocèse de Rodez; Parlement de Toulouse, Intendance de Montauban, Election de Rodez, a 150 habitans.

BIO, dans le Quercy, Diocèse de Cahors, Parlement de Toulouse, Intendance de Montauban, Election de Figeac, a 65 habitans.

BIOL, dans le Dauphiné, Diocèse de Vienne, Parlement & Intendance de Grenoble, Election de Vienne, a 791 habitans.

BIOLET ou Biollet, dans le Bourbonnois, Diocèse de Clermont, Parlement de Paris, Intendance de Moulins, Election de Gannat, a 609 habitans. Ce lieu est situé sur la montagne de Nuits; son territoire ne rapporte que du seigle, de l'orge, du bled noir & de l'avoine; mais il abonde en foins & en pacages, ce qui contribue au commerce de bestiaux qui s'y fait; il y a cinq étangs. M. d'Ambrugeat en est Seigneur.

BIOLEY, dans la Franche-Comté, Diocèse, Parlement & Intendance de Besançon, Bailliage & Recette d'Orgelet, a 136 habitans.

BION, dans la Normandie, Diocèse d'Avranches, Parlement de Rouen, Intendance de Caën, Election de Mortain, a 350 habitans.

BION, dans le Poitou, Diocèse de Poitiers, Parlement de Paris, Intendance & Election de Poitiers, a 206 habitans. Sa Paroisse est dédiée à S. Pierre.

BIONS, dans le Dauphiné, Diocèse de Vienne, Parlement & Intendance de Grenoble, Election de Vienne, a 756 habitans.

BIONVILLE, dans le pays Messin, Diocèse, Parlement, Intendance & Recette de Metz, a 233 habitans.

BIOT, dans la Provence, Diocèse de Grasse; Parlement & Intendance d'Aix, Viguerie & Recette de Grasse, a 141 habitans.

BIOUSSAT, dans l'Angoumois, Diocèse d'Angoulême, Parlement de Paris, Intendance de Limoges, Election d'Angoulême, a 421 habitans.

BIOUZAC, dans le Condomois, Diocèse de Condom, Parlement & Intendance de Bordeaux, Election de Condom, a 317 habitans.

BIOZAT, dans le Bourbonnois, Diocèse de Clermont, Parlement de Paris, Intendance de Moulins, Election de Gannat, a 543 habitans. Ce lieu est situé à deux lieues de la rivière d'Allier, dans un pays fertile en fromens, orges, foins, fruits & chauvres. M. de Rolindes en est Seigneur.

B I Q

BIQUILLEY, *Bukeliens*, dans la Province & du Diocèse de Toul, Parlement & Intendance de Metz, Prélidial & Recette de Toul, a 6095 habitans. La Cure dépend du Prieuré de la Rochotte; depuis l'an 1185. elle est à la Collation de l'Abbé de S. Leon; l'Eglise Paroissiale est dédiée à



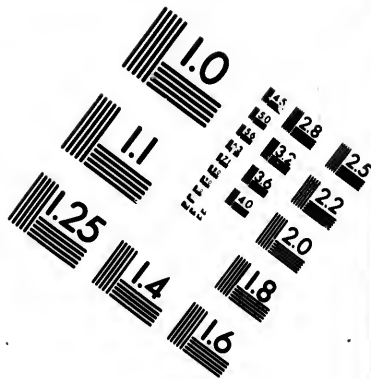
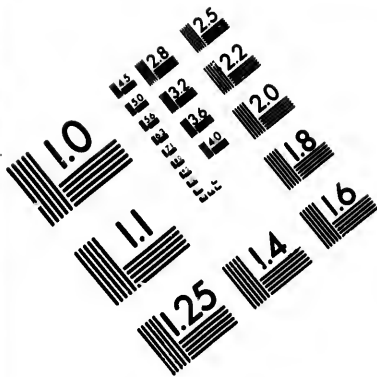

**IMAGE EVALUATION
TEST TARGET (MT-3)**

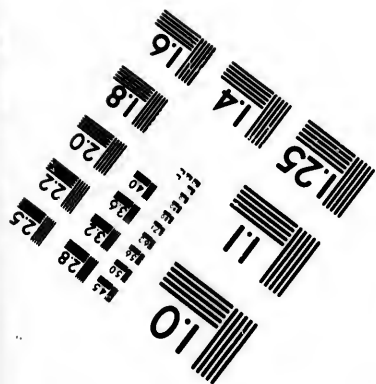
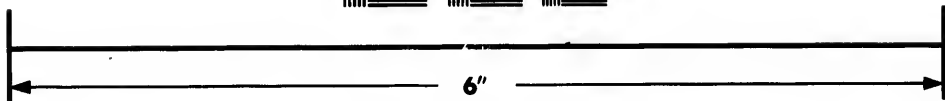
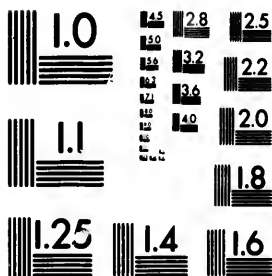

**Photographic
Sciences
Corporation**

23 WEST MAIN STREET
WEBSTER, N.Y. 14580
(716) 872-4503

18
19
20
21
22
23
24
25

ii
iii
iv

S. Martin, elle est desservie par un Chanoine Régulier de S. Augustin, qui a portion congruë.

BIR

BIRAC, dans l'Agenois, Diocèse d'Agen, Parlement & Intendance de Bordeaux, Election d'Agen, a 906 habitans.

BIRAC, dans le Condomois, Diocèse de Condom; Parlement & Intendance de Bordeaux, Election de Condom, a 160 habitans.

BIRAC, dans l'Angoumois, Diocèse d'Angoulême, Parlement de Paris, Intendance de la Rochelle, Election de Cognac, a 209 habitans.

BIRAN, dans le bas Armagnac, Diocèse d'Auch, Parlement de Toulouse, Intendance d'Auch, Election d'Armagnac, a 68 habitans.

BIRAS, dans le Périgord, Diocèse de Périgueux, Parlement & Intendance de Bordeaux, Election de Périgueux, a 918 habitans.

BIRKENWALD, dans la basse Alsace, Diocèse de Strasbourg, Conseil & Intendance d'Alsace, Recette & Direction de la Noblesse, a 136 habitans.

BIRIEU, dans la Bourgogne, Diocèse de Bellay, Parlement & Intendance de Dijon, Présidial & Recette de Bourg en Bresse, a 62 habitans.

BIRON, Bourg, dans la Saintonge, Diocèse de Saintes, Parlement de Bordeaux, Intendance de la Rochelle, Election de Saintes, a 468 habitans.

S. Cerny de **BIRON**, dans le Périgord, Diocèse de Sarlat, Parlement & Intendance de Bordeaux, Election de Sarlat, a 340 habitans.

BIS

BISAN, dans le bas Languedoc, Diocèse de Narbonne, Parlement de Toulouse, Intendance de Montpellier, Recette de Narbonne, a 286 habitans.

BISANOS, dans le Bearn, Diocèse de Lescar, Parlement de Pau, Intendance d'Auch, Sénéchaussée & Recette de Pau, a 96 habitans.

BISCARROSSE en Born, dans la Guienne, Diocèse, Parlement, Intendance & Election de Bordeaux, a 369 habitans.

BISCARROSSE en Uza, dans la Guienne, Diocèse, Parlement, Intendance & Election de Bordeaux, a 367 habitans.

BISCAY, dans la basse Navarre, Diocèse de Lectoure, Parlement de Pau, Intendance d'Auch, Recette de S. Palais, a 72 habitans.

BISCHEIM, dans la basse Alsace, Diocèse de Strasbourg, Conseil & Intendance d'Alsace, Recette & Direction de la Noblesse, a 332 habitans.

BISCHES, dans le Nivernois, Diocèse de Nevers, Parlement de Paris, Intendance de Moulins, Election de Nevers, a 336 habitans. Les terres de Bisches sont un tiers à froment, & deux tiers à seigle; les pacages bons & les foins suffisans; il y a une glandée considérable dans les bois de Vincenze, appartenant à Madame de Bethune, où les habitans ont droit. M. le Commandant en est Seigneur.

BISCHOSSEHEIM, dans la basse Alsace, Diocèse de Strasbourg, Conseil & Intendance d'Alsace, Bailliage & Recette d'Hachstein, a 496 habitans.

BISCHUVEIR, dans le Comté d'Hor-

bourg, dans la haute Alsace, Diocèse de Basle, Conseil & Intendance d'Alsace, Recette du Comté d'Horbourg, a 72 habitans.

BISCHWILLER, Ville, dans la basse Alsace, Diocèse de Strasbourg, Conseil & Intendance d'Alsace, Prévôté & Recette de Bischweiler, a 1018 habitans. Cette petite Ville est située auprès de Strasbourg: elle appartient au Prince de Birkenfeld.

BISEL, dans la haute Alsace, Diocèse de Basle, Conseil & Intendance d'Alsace, Bailliage & Recette d'Altkirck, a 40 habitans.

BISELÉ, dans la haute Alsace, Diocèse de Basle, Conseil & Intendance d'Alsace, Bailliage & Recette de Ferrette, a 115 habitans.

BISONNES, dans les Dauphiné, Diocèse de Vienne, Parlement & Intendance de Grenoble, Election de Vienne, a 381 habitans.

BISOT, dans la Franche-Comté, Diocèse, Parlement & Intendance de Besançon, Bailliage & Recette d'Ornans, a 241 habitans.

BISOU, dans la Normandie, Diocèse de Sécz, Parlement de Paris, Intendance d'Alençon, Election de Mortagne, a 224 habitans.

BISSEL & Choigny, dans la Picardie, Diocèse de Laon, Parlement de Paris, Intendance de Soissons, Election de Laon, a 441 habitans.

BISSESTRE, situé sur une hauteur, entre Gentilly & Ville Juive, à une bonne lieue de Paris au midi: C'étoit autrefois un Châneau assez considérable, bâti sous le règne de Charles V. par les ordres de Jean Duc de Berry; il fut pillé & détruit pendant les troubles arrivés sous le règne de Charles VI. Duchêne veut que son vrai nom soit Vincestre; Louis XIII. l'ayant fait rétablir, en avoit fait un superbe Hôpital pour les soldats invalides; mais sous le règne de Louis XIV. l'on a uni cette Maison à l'Hôpital général; c'est ou l'on retire les pauvres, que l'on y occupe à différentes manufactures; l'air en est fort sain par son exposition; l'on y enferme aussi les libertins, vagabonds & autres, dont on fait de tems en tems des recrues pour envoyer aux Isles nouvellement découvertes & au Mississipi.

BISSEUIL, dans la Champagne, Diocèse de Reims, Parlement de Paris, Intendance de Châlons, Election d'Épernay, a 750 habitans.

BISSEY, dans la Bourgogne, Diocèse de Châlon, Parlement & Intendance de Dijon, Bailliage & Recette de Châlon, a 164 habitans.

BISSEY la Côte, dans la Bourgogne, Diocèse de Langres, Parlement & Intendance de Dijon, Bailliage, Grenier à sel & Recette de Châtillon, a 350 habitans. Ce lieu est situé au bas d'une montagne; il y a peu de vignes. L'Evêque de Langres nomme à la Cure.

BISSEY les-Bierres ou Bissely-la-Pierre, dans la Bourgogne, Diocèse de Langres, Parlement & Intendance de Dijon, Bailliage, Grenier à sel & Recette de Châtillon, a 160 habitans. Ce lieu est sur une éminence de côté & d'autre qui fait face à une plaine. L'Eglise de Bissely est un secours de Marcenay, desservie par un Vicaire. L'Abbé de Molefme est Collateur de la Cure.

BISSEY sous Cruchot, dans la Bourgogne, Diocèse de Châlon, Parlement & Intendance de Dijon, Recette de Châlon, a 680 habitans. La Brosse & Rougeot, en dépendent.

BISSI sous Uxelles, voyez Bissy.

BISSIERES, dans la Normandie, Diocèse de Bayeux, Parlement de Rouën, Intendance & Election de Caën, a 164 habitans.

BISSY,

BIS
re, val

BIS
Diocèse

Dijon,
bitans. C

agnes d

eaux qu

pluyes y

BIS
Diocèse

Dijon, s

est situé

vre du c

BIS
se, Parle

a 155 hab

BIT
de l'Ordn

mond, d

quatre m

BIT
les, Ordn

Citeaux,

gubelle.

BIT
sons, Par

de Soifon

BIT
re, Parle

Election d

BIT
Diocèse d

face, Bail

bitans.

BITU
BITU
Bordeaux

BIV
filles, de

Diocèse d

de six mil

BIVE
lement, l

670 habit

BIVI
Coutances

Caën, Ele

ya une gr

mas-Helle

BIVI
die, Dio

Election d

Mainc en

BIVI
Diocèse, P

tion d'Arc

est Seigne

BIVI
Diocèse,

Election d

gny en es

BIVI
de Sécz,

son, Elec

Tom

Ése de Basse,
tre du Comté

ans la basse
eil & Inten-
de Bischweil-
ille est située
au Prince de

, Diocèse de
ce, Bailliage

, Diocèse de
ce, Bailliage
ns.

é, Diocèse de
de Grenoble,

nté, Diocèse,
on, Bailliage

s, Diocèse de
ce d'Alençon,
ns.

Picardie, Dio-
Intendance de
habitans.

hauteur, entre
le lieu de Paris

teau assez con-
arles V. par les
ut pillé & dé-

ous le règne
que son vrai

ayant fait réta-
tal pour les fol-

de Louis XIV.

l général; c'est
on y occupe à

est fort sain par
ssi les libertins,
ait de rems en

les Isles nouvelle-

tagne, Diocèse

Intendance de
50 habitans.

ne, Diocèse de
de Dijon, Bail-

habitans.

bourgogne, Dio-

Intendance de Di-

est situé au bas

nes. L'Evêque

la-Pierre, dans

s, Parlement &

Grenier à sel &

tans. Ce lieu est

qui fait face à

un secours de

l'Abbé de

la Bourgogne,
Intendance de
0 habitans. La

Bissy,
mandie, Diocèse
, Intendance &

BISSY, Prieuré, dans l'Élection de Tonnerre, valant huit cens livres.

BISSY-la-Mâconnoise, dans la Bourgogne, Diocèse de Mâcon, Parlement & Intendance de Dijon, Bailliage & Recette de Mâcon, a 127 habitans. Ce lieu est situé au levant, ayant des montagnes du côté du couchant. Les ravines & les eaux qui descendent des montagnes aux grandes pluyes y causent beaucoup de dégât.

BISSY sous Uzelles, dans la Bourgogne, Diocèse de Châlon, Parlement & Intendance de Dijon, Bailliage & Recette de Mâcon, Grenier à sel de S. Jean de Gouy, a 172 habitans. Ce lieu est situé sur la pente d'une montagne, qui le couvre du côté du midi. Il y a quelques vignes.

BISTROFF, dans le pays Messin, Diocèse, Parlement, Intendance & Recette de Metz, a 155 habitans.

BIT

BITAINE, *Britania*, Abbaye d'hommes, de l'Ordre de Cîteaux & de la Filiation de Morimond, dans le Diocèse de Besançon. L'Abbé a quatre mille livres de rente.

BITON ou Béton, *Bitumen*, Abbaye de filles, Ordre de Cîteaux, Filiation de Tamiéd sous Cîteaux, au Diocèse de Maurienne, près d'Aiguebelle.

BITRY, dans la Picardie, Diocèse de Soissons, Parlement de Paris, Intendance & Élection de Soissons, a 408 habitans.

BITRY, dans le Gâtinois, Diocèse d'Auxerre, Parlement de Paris, Intendance d'Orléans, Élection de Gien, a 107 habitans.

BITSCHOFFEN, dans la basse Alsace, Diocèse de Strasbourg, Conseil & Intendance d'Alsace, Bailliage & Recette d'Hagueneau, a 192 habitans.

BITURIGES Cubi, voyez Berry & Bourges.

BITURIGES Vibisci, voyez Bourdelois & Bordeaux.

BIV

BIVAL, *Bivallium*, *Bisvallis*, Abbaye de filles, de l'Ordre de Cîteaux, dans la Normandie, Diocèse de Rouen, au pays de Bray; elle jouit de six mille livres de rente.

BIVERS, dans le Dauphiné, Diocèse, Parlement, Intendance & Élection de Grenoble, a 670 habitans.

BIVILLE, dans la Normandie, Diocèse de Coutances, Parlement de Rouen, Intendance de Caën, Élection de Valognes, a 165 habitans. On y a une grande dévotion pour le bienheureux Thomas-Hellie, mort Curé de cette Paroisse.

BIVILLE, Comté d'Eu, dans la Normandie, Diocèse, Parlement & Intendance de Rouen, Élection d'Arques, a 455 habitans. M. le Duc du Maine en est Seigneur.

BIVILLE Baignard, dans la Normandie, Diocèse, Parlement & Intendance de Rouen, Élection d'Arques, a 455 habitans. M. de Mathan en est Seigneur.

BIVILLE la Riviere, dans la Normandie, Diocèse, Parlement & Intendance de Rouen, Élection d'Arques, a 154 habitans. M. de Bequigny en est Seigneur.

BIVILLIER, dans la Normandie, Diocèse de Sées, Parlement de Paris, Intendance d'Alençon, Élection de Mortagne, a 226 habitans.

Tome I.

BIZ

BIZAN, dans le bas Languedoc, Diocèse de Narbonne, Parlement de Toulouse, Intendance de Montpellier, Recette de Narbonne, a 755 habitans.

BIZANNE, dans le bas Languedoc, Diocèse de Narbonne, Parlement de Toulouse, Intendance de Montpellier, Recette de Narbonne, a 385 habitans.

BIZE, dans le Comté & du Diocèse de Comenges, Parlement de Toulouse, Intendance d'Auch, Élection de Comenges, a 72 habitans.

BIZE, dans la Champagne, Diocèse de Langres, Parlement de Paris, Intendance de Châlons, Élection de Langres, a 119 habitans.

BIZEAUCOURT, dans l'Arrois, Diocèse d'Arras, Conseil d'Artois, Intendance d'Amiens, Gouvernance d'Arras, Bailliage & Recette de Bapaume, a 192 habitans.

BIZENEVILLE, dans le Bourbonnois, Diocèse de Bourges, Parlement de Paris, Intendance de Moulins, Élection de Montluçon, a 347 habitans. Ce lieu est situé à deux lieues de Montluçon, contigu à la Forêt d'Épinasse, appartenante au Roy. Il s'y fait un petit commerce de bestiaux. M. le Duc d'Antin est Seigneur de ce lieu.

BIZIAT, dans la Bourgogne, Diocèse de Bellay, Parlement & Intendance de Dijon, Bailliage & Recette de Bourg en Bresse, a 405 habitans.

BIZONNE, dans le Dauphiné, Diocèse de Vienne, Parlement & Intendance de Grenoble, Élection de Vienne, a 440 habitans.

S. Didier de **BIZONNE**, dans le Dauphiné, Diocèse de Vienne, Parlement & Intendance de Grenoble, Élection de Vienne, a 286 habitans.

BIZOUS, dans le haut Armagnac, Diocèse de Comenges, Parlement de Toulouse, Intendance d'Auch, Recette des quatre Vallées, a 86 habitans.

BIZOUS, dans le bas Armagnac, Diocèse d'Auch, Parlement de Toulouse, Intendance d'Auch, Élection d'Armagnac, a 48 habitans.

BIZY, *Bizyam*, *Biziacum*, dans la Normandie, Diocèse, Parlement & Intendance de Rouen, Élection d'Andely, a 600 habitans. C'est à M. le Comte de l'Isle. Il y a un Château de la Vicomté de Vernon, avec titre de Marquisat, appartenant à M. de Bouville-Jubert. Il y a aussi un Prieuré de l'Ordre de S. Benoît.

BLA

BLACE, dans le Beaujolois, Diocèse de Lion, Parlement de Paris, Intendance de Lion, Élection de Villefranche, a 515 habitans.

BLACEY ou Blassey, dans la Bourgogne, Diocèse d'Aulun, Parlement & Intendance de Dijon, Bailliage & Recette de Châtillon, Grenier à sel de Saux-le-Duc, a 406 habitans. Ce lieu est sur une montagne. L'Abbé de Flavigny est Collateur de la Cure.

la **BLACHIERE**, dans le bas Languedoc, Diocèse de Viviers, Parlement de Toulouse, Intendance de Montpellier, Recette de Viviers, a 1000 habitans.

BLACONS, dans le Dauphiné, Diocèse de Valence, Parlement & Intendance de Grenoble, Élection de Montelimart, a 416 habitans.

H 3

BLACOURT, dans la Picardie, Diocèse de Beauvais, Parlement & Intendance de Paris, Election de Beauvais, a 329 habitans.

BLACY, dans la Champagne, Diocèse de Châlons, Parlement de Paris, Intendance de Châlons, Election de Vitry-le-François, a 304 habitans.

BLACY, dans la Bourgogne, Diocèse de Langres, Parlement & Intendance de Dijon, Bailliage & Recette d'Avalon, a 410 habitans. La riviere de Serein, non navigable, y passe. C'est le passage des voituriers qui mènent le blé à Crevant & à Auxerre; c'est pays de montagnes: le Chapitre de Langres nomme à la Cure.

BLAGNY, dans la Bourgogne, Diocèse de Langres, Parlement, Intendance, Bailliage & Recette de Dijon, a 220 habitans. Cette Paroisse est située sur la riviere de Vingeanne, en pays de plaines & de prairies.

S. Martin de **BLAGNY**, dans la Normandie, Diocèse de Bayeux, Parlement de Rotien, Intendance de Caën, Election de Bayeux, a 345 habitans.

BLAIGNAC, dans le haut Languedoc, Diocèse, Parlement, Intendance & Recette de Toulouse, a 948 habitans.

BLAIGNAC, dans le Condomois, Diocèse de Condom, Parlement & Intendance de Bordeaux, Election de Condom, a 222 habitans.

BLAIGNAC, dans le pays de Nebouzan, Diocèse de Comenges, Parlement de Toulouse, Intendance d'Auch, Recette de Nebouzan, a 246 habitans.

BLAIGNAN, dans la Guienne, Diocèse, Parlement, Intendance & Election de Bordeaux, a 204 habitans.

BLAIGNICOURT, dans la Champagne, Diocèse de Langres, Parlement de Paris, Intendance de Châlons, Election de Bar-sur-Aube, a 117 habitans.

BLAIGNY, dans la Champagne, Diocèse de Langres, Parlement & Intendance de Paris, Election de Tonnerre, a 473 habitans.

BLAIGNY, dans le pays Messin, Duché de Carignan, Diocèse, Parlement, Intendance de Metz, Recette de Carignan, a 140 habitans.

BLAIGUER, pays des environs de Blaye, dans la Guienne; réunie au Duché de Guienne, depuis l'extinction de ses anciens Seigneurs, 1791 Blaye.

BLAIN, dans la Bretagne, Diocèse de Nantes, Parlement de Rennes, Intendance & Recette de Nantes, a 907 habitans.

BLAIN en Roussillon, Baronie, dans la Bourgogne, Diocèse d'Autun, Parlement & Intendance de Dijon, Bailliage & Recette d'Autun, a 409 habitans.

BLAIN en Morvant, dans la Bourgogne, Diocèse de Nevers, Parlement & Intendance de Dijon, Bailliage, Grenier à sel & Recette d'Autun, a 860 habitans. Ce lieu est situé sur les montagnes de Morvant; le village de Roussillon & les Hameaux de Poinçon; le Mélieux, les Barbeaux, les Chêles, les Montoir, Justes, les Grosses-têtes & Agreux en dépendent. Ce lieu est à trois lieues d'Autun: l'Evêque de Nevers est Collateur de la Cure.

BLAINCOURT, dans la Champagne, Diocèse de Troyes, Parlement de Paris, Intendance de Châlons, Election de Troyes, a 405 habitans.

BLAINVILLE, *Belenvilla*, Bourg, dans la

Normandie, Diocèse de Coutances, Parlement de Rotien, Intendance de Caën, Election de Coutances, a 1198 habitans. Quelques-uns font venir son nom de *Belenvia*, qui étoit l'Apollon des Gaulois.

BLAINVILLE, près de Dreux; auprès duquel le Connétable de Montmorency avoit rangé son armée à la bataille de Dreux, entre la riviere d'Eure & celle de Blaise, en 1561.

BLAINVILLE, Bourg, dans la Normandie, Diocèse, Parlement, Intendance & Election de Rotien, a 519 habitans. Il y a une Eglise Collégiale, fondée l'an 1488. par le Sire d'Étouteville. Les Canonicats & la Cure, sont à la nomination du Seigneur. Mademoiselle de Seignelay en est Dame.

BLAJOUX, dans le bas Languedoc, Diocèse de Montredon, Parlement de Toulouse, Intendance de Montpellier, Recette de Mende, a 233 habitans.

BLAIREVILLE, dans l'Artois, Diocèse d'Arras, Conseil d'Artois, Intendance d'Amiens, Gouvernance, Bailliage & Recette d'Arras, a 165 habitans.

BLAISE-Abazincourt, dans la Picardie, Diocèse de Noyon, Parlement de Paris, Intendance d'Amiens, Election de Peronne, a 304 habitans.

BLAISE, Riviere en Normandie, Election de Verneuil, Intendance d'Alençon; elle prend sa source proche la Sauffelle, d'où formant un étang, dont les eaux servent aux moulins & grosses forges de fer, elle passe à Maillebois, à Bléry, & à Dreux, & entre dans la Riviere d'Eure, après cinq ou six lieues de cours.

BLAISE-le-Châtel, Baronie, dans la Champagne, Diocèse de Langres, Parlement de Paris, Intendance de Châlons, Election de Joinville, a 388 habitans. C'est une Terre considérable, qui appartenoit au Maréchal de Baudricourt, sous le règne de Louis XI. Elle a depuis passé par alliance dans la Maison d'Amboise & dans celle de Clermont.

BLAISE sous Nantouille, dans la Champagne, Diocèse de Châlons, Parlement de Paris, Intendance de Châlons, Election de Vitry-le-François, a 133 habitans.

BLAISE sous Arfiliers, dans la Champagne, Diocèse de Châlons, Parlement de Paris, Intendance de Châlons, Election de Vitry-le-François, a 108 habitans.

BLAISE, dans la Champagne, Diocèse de Reims, Parlement de Paris, Intendance de Châlons, Election de Reims, a 168 habitans.

BLAISE, petite Riviere, dans la Champagne, qui prend sa source près du Bourg de Blaise. Elle donne le nom à un Doyenné du Diocèse de Toul, parce que les Paroisses de ce Doyenné sont autour de cette Riviere.

BLAISHEIM, dans la basse Alsace, Diocèse de Strasbourg, Conseil & Intendance d'Alsace, Directoire de la Noblesse, a 499 habitans.

BLAISOIS, 1791 Blésois.

BLAISON, Bourg & Baronie, dans l'Anjou, Diocèse d'Angers, Parlement de Paris, Intendance de Tours, Election de Saumur, a 941 habitans.

BLAISON de la Loire, dans l'Anjou, Diocèse d'Angers, Parlement de Paris, Intendance de Tours, Election d'Angers, a 866 habitans.

BLAISSENCOURT, dans l'Artois, Diocèse d'Arras, Conseil d'Artois, Intendance d'Amiens, Gouvernance, Bailliage & Recette d'Arras, a 8 habitans.

BLAIS Langres, Parlement de Paris, Bailliage & Recette de Langres, a 1198 habitans.

BLAIS Sar, dans la Normandie, Parlement de Caën, Intendance de Caën, Election de Caën, a 1198 habitans.

BLAIS la Bourgogne, Parlement de Paris, Intendance de Dijon, Bailliage & Recette de Châtillon, a 1198 habitans.

BLAISE le Blanc, Parlement de Paris, Election de Paris, a 1198 habitans.

BLAISE le Blanc, Parlement de Paris, Election de Paris, a 1198 habitans.

BLAISE le Blanc, Parlement de Paris, Election de Paris, a 1198 habitans.

BLAISE le Blanc, Parlement de Paris, Election de Paris, a 1198 habitans.

BLAISE le Blanc, Parlement de Paris, Election de Paris, a 1198 habitans.

BLAISE le Blanc, Parlement de Paris, Election de Paris, a 1198 habitans.

BLAISE le Blanc, Parlement de Paris, Election de Paris, a 1198 habitans.

BLAISE le Blanc, Parlement de Paris, Election de Paris, a 1198 habitans.

BLAISE le Blanc, Parlement de Paris, Election de Paris, a 1198 habitans.

BLAISE le Blanc, Parlement de Paris, Election de Paris, a 1198 habitans.

BLAISE le Blanc, Parlement de Paris, Election de Paris, a 1198 habitans.

BLAISE le Blanc, Parlement de Paris, Election de Paris, a 1198 habitans.

BLAISE le Blanc, Parlement de Paris, Election de Paris, a 1198 habitans.

BLAISE le Blanc, Parlement de Paris, Election de Paris, a 1198 habitans.

BLAISE le Blanc, Parlement de Paris, Election de Paris, a 1198 habitans.

BLAISE le Blanc, Parlement de Paris, Election de Paris, a 1198 habitans.

BLAISE le Blanc, Parlement de Paris, Election de Paris, a 1198 habitans.

BLAISE le Blanc, Parlement de Paris, Election de Paris, a 1198 habitans.

BLAISE le Blanc, Parlement de Paris, Election de Paris, a 1198 habitans.

BLAISE le Blanc, Parlement de Paris, Election de Paris, a 1198 habitans.

BLAISE le Blanc, Parlement de Paris, Election de Paris, a 1198 habitans.

BLAISE le Blanc, Parlement de Paris, Election de Paris, a 1198 habitans.

BLAISE le Blanc, Parlement de Paris, Election de Paris, a 1198 habitans.

BLAISE le Blanc, Parlement de Paris, Election de Paris, a 1198 habitans.

BLAISE le Blanc, Parlement de Paris, Election de Paris, a 1198 habitans.

BLAISEY, dans la Bourgogne; Diocèse de Langres, Parlement & Intendance de Dijon; Bailliage & Recette de Châtillon, a 130 habitans.

BLAISY la Ville, ou Blaisy le bas, Marquisat, dans la Bourgogne, Diocèse de Langres, Parlement & Intendance de Dijon; Bailliage & Recette de Châtillon, a 198 habitans.

BLAISY-le-Châtel, ou Blaisy le haut, dans la Bourgogne, Diocèse de Langres, Parlement & Intendance de Dijon; Bailliage & Recette de Châtillon, a 70 habitans. L'Abbé de S. Seine est Collateur de la Cure.

BLAMECOUR, dans la Normandie, Diocèse, Parlement & Intendance de Roüen, Election de Magny, a 410 habitans. M. le Duc de Villeroy en est Seigneur.

BLAMONT, dans la Franche-Comté, Diocèse, Parlement & Intendance de Besançon, a 203 habitans. Il y a un Commandant pour le Château.

BLAN, dans la Languedoc, Diocèse de Lavaur, Parlement & Intendance de Toulouse, Recette de Lavaur, a 548 habitans.

BLAN, dans la Franche-Comté, Diocèse, Parlement & Intendance de Besançon, Bailliage & Recette de Dôle, a 201 habitans.

BLANC, dans la Rouergue, Diocèse de Vâbres, Parlement de Toulouse, Intendance de Montauban, Election de Milhaud, a 96 habitans.

le BLANC, Obliuenum, Ville, dans le Berry, Diocèse de Bourges, Parlement de Paris, Intendance de Bourges, Siège d'une Election, a 4200 habitans.

Cette Ville est située sur la Creuse, aux confins du Poitou; elle est compoëe de quatre Communautés, qui, quoique séparés pour les impositions, ne forment cependant qu'une seule Ville. Ces quatre Communautés sont la Ville, qui est Siège de la Recette & d'une Marchauffée, avec un dépôt de Sel. Le Château de Naillac, qui est un ancien Fief, qui a donné le nom aux premiers Seigneurs de Blanc en Berry; S. Ciran & S. Estienne situé à la gauche de la Creuse; & S. Genitour à la droite de la Creuse. L'Election de Blanc a beaucoup de bois, de forges, & une excessive quantité d'Etrangs: la Riviere de Creuse sert à porter le bois au Port de Piles, on l'y jette à bois perdu. On recueille du vin passable aux environs de la ville de Blanc: une partie de l'Election de Blanc est dans le Berry. La Ville est du ressort du Présidial de Poitiers. Le Château de Naillac est dans la haute Ville: dans la basse, sont le Prieuré de S. Genitour & un Couvent d'Augustins: la Châtellenie de Blanc relève de la Baronnie de Châteauroux, la Seigneurie & Châtellenie de Naillac & de Blanc sont forties de la Maison de Naillac vers l'an 1429. & depuis ont été partagées en différentes Maisons considérables.

le BLANC Mesnil, dans l'Isle de France, Diocèse, Parlement, Intendance & Election de Paris, a 70 habitans.

BLANCAFORT, Bourg, dans le Berry, Diocèse de Bourges, Parlement de Paris, Intendance & Election de Bourges, a 679 habitans.

BLANCAFORT, dans la Provence, Diocèse de Fréjus, Parlement & Intendance d'Aix, Vignerie & Recette de Brignolles, a 560 habitans.

BLANCANET ou S. Georges de Blancanet, dans le Périgord, Diocèse de Périgueux, Parlement & Intendance de Bordeaux, Election de Périgueux, a 540 habitans.

BLANCARVILLE, dans la Normandie, Diocèse, Parlement & Intendance de Roüen, Elec-

tion de Ponteaudemer, a 279 habitans. M. de Camilly en est Seigneur.

BLANCEY, dans la Bourgogne, Diocèse, Parlement & Intendance de Dijon, Bailliage de Semur, Recette d'Arnay-le-Duc, a 111 habitans.

BLANCHE, dans le pays Messin, Diocèse, Parlement, Intendance & Recette de Metz, a 80 habitans.

BLANCHE-COURONNE, *Alba corona*, dans la Bretagne, Diocèse de Nantes, Parlement de Rennes, Intendance & Recette de Nantes, a 141 habitans. Il y a une Abbaye de Bénédictins, dont le revenu est de quatre mille livres de rente.

BLANCHEFONTAINE, dans la Franche-Comté, Diocèse, Parlement & Intendance de Besançon, Recette de Baume, a 29 habitans.

BLANCHEFORT, dans le Limosin, Diocèse de Limoges, Parlement de Bordeaux, Intendance de Limoges, Election de Brives, a 674 habitans.

BLANCHEFOSSE, dans la Champagne, Diocèse de Reims, Parlement de Paris, Intendance de Châlons, Election de Reims, a 460 habitans.

BLANCHELANDE, *Blancalanda*, Abbaye du Diocèse de Coutances, auprès de la Haye du Puis. Elle est de l'Ordre de Prémontré fondée l'an 1155, par Richard, Baron de la Haye, Comté de Normandie. Son revenu est de six mille livres tant pour l'Abbé que pour les Religieux.

la BLANCHE, Abbaye d'hommes, dans l'Isle de Noirmoutier, Diocèse de Luçon, Parlement de Paris, Intendance de Poitiers. Elle a été fondée par S. Philibert l'an 674 & occupée d'abord par l'Ordre de S. Benoît, & depuis par celui de Cîteaux: cette Abbaye vaut six mille livres à l'Abbé & autant aux Religieux.

les BLANCHERES, dans la Bourgogne; Diocèse de Bugey, Parlement & Intendance de Dijon, Bailliage & Recette de Bresse, a 46 habitans.

BLANCHI & Fosse, dans l'Artois, Diocèse d'Arras, Conseil d'Artois, Intendance d'Amiens, Gouvernance, Bailliage & Recette d'Arras, a 25 habitans.

BLANCHIVILLE, dans la Champagne, Diocèse de Langres, Parlement de Paris, Intendance de Châlons, Election de Chaumont en Bassigny, a 68 habitans.

BLANCHY, dans l'Artois, Diocèse d'Arras, Conseil d'Artois, Intendance d'Amiens, Gouvernance, Bailliage & Recette d'Arras, a 23 habitans.

BLANCPERVE, Bois de 120 Arpens, dans la Maltrise d'Argentan.

BLANDAIN, Châtellenie, dans la Flandre, Diocèse de Tournay, Parlement de Douay, Intendance, Subdélégation & Recette de Lille, a 36 habitans.

BLANDAIN, Empire, dans la Flandre, Diocèse de Tournay, Parlement de Douay, Intendance, Subdélégation, & Recette de Lille, a 341 habitans.

BLANDAINVILLE, dans la Beauce, Diocèse de Chartres, Parlement de Paris, Intendance d'Orléans, Election de Chartres, a 303 habitans.

BLANDANS, dans la Franche-Comté, Diocèse, Parlement & Intendance de Besançon, Bailliage & Recette de Poligny, a 85 habitans.

BLANDAS-le-Belfortes, dans le bas Languedoc, Diocèse d'Alais, Parlement de Toulouse, Intendance de Montpellier, Recette d'Alais, a 340 habitans.

BLANDEQUES, dans l'Artois, Diocèse de S. Omer, Conseil d'Artois, Intendance d'Amiens, Gouvernance d'Arras, Bailliage & Recette de S. Omer à 374 habitans. Il y a une Abbaye de Elles de l'Ordre de Cîteaux & de la filiation de Clairvaux, fondée en 1189. à une demi lieuë au-dessus de S. Omer.

BLANDIN, dans le Dauphiné, Diocèse de Vienno, Parlement & Intendance de Grenoble, Election de Vienno, à 345 habitans.

BLANDOUET, Bourg, dans le Maine, Diocèse du Mans, Parlement de Paris, Intendance de Tours, Election du Mans, à 463 habitans.

BLANDY, dans le Gâtinois, Diocèse de Sens, Parlement & Intendance de Paris, Election de Melun, à 374 habitans.

BLANDY, dans l'Orléanois, Diocèse d'Orléans, Parlement de Paris, Intendance d'Orléans, Election de Pithiviers, à 171 habitans.

BLANFOSSEE, dans la Picardie, Diocèse d'Amiens, Parlement de Paris, Intendance d'Amiens, Election de Mondidier, à 418 habitans.

BLANGERMONT, dans l'Artois, Diocèse d'Arras, Conseil d'Artois, Intendance d'Amiens, Gouvernance d'Arras, Bailliage & Recette de S. Pol, à 67 habitans.

BLANGERVALL, dans l'Artois, Diocèse d'Arras, Conseil d'Artois, Intendance d'Amiens, Gouvernance d'Arras, Bailliage & Recette d'Hesdin, à 141 habitans.

BLANGIS, Abbaye, dans la Picardie, de l'Ordre de S. Benoît en règle; elle vaut huit mille livres de rente.

BLANGY, *Blangium*, Bourg, dans la Normandie, Diocèse de Lisieux, Parlement de Roien, Intendance d'Alençon, Election de Lisieux, à 806 habitans. Ce Bourg autrefois considérable a été plusieurs fois brûlé. Il y avoit deux Eglises, celle de sainte Marie qui est aujourd'hui la Paroisse, & celle de S. Martin qui est détruite. Elle étoit située à l'entrée dans la basse-Ville. De deux Filles de la Famille des Crespius, héritières par moitié, l'une donna sa part au Prieuré de S. Himer. Les Religieux déservoient l'Eglise de S. Martin & avoient à côté un petit Monastere, dont il ne reste plus que quelques vestiges; ils ont conservé le Domaine d'une grande partie des Terres. Il y a haute Justice, Foire, & Marché. L'Abbé du Bec présente à la Cure.

BLANGY, Bourg, dans la Normandie, Diocèse, Parlement & Intendance de Roien, Election d'En, à 990 habitans. M. le Duc du Maine en est Seigneur.

BLANGY, dans la Picardie, Diocèse d'Amiens, Parlement de Paris, Intendance & Election d'Amiens, à 345 habitans.

BLANGY sous Poix, dans la Picardie, Diocèse d'Amiens, Parlement de Paris, Intendance & Election d'Amiens, à 218 habitans.

BLANGY, dans l'Artois, Diocèse de Boulogne, Conseil d'Artois, Intendance d'Amiens, Gouvernance d'Arras, Bailliage & Recette de S. Pol, à 200 habitans. Il y a une Abbaye qui étoit d'abord de Filles de l'Ordre de S. Benoît, fondée en 616. par sainte Berthe; elle a été rétablie pour des hommes dans le onzième siècle. Elle est en règle & vaut dix-huit mille livres de rente.

BLANGY, dans la Bourgogne, Diocèse d'Autun, Parlement & Intendance de Dijon, Présidial de Semur en Auxois, Recette d'Arnay-le-Duc, à 114 habitans.

BLANIEU, dans le Dauphiné, Diocèse de

Vienne, Parlement & Intendance de Grenoble, Election de Romans; à 268 habitans.

BLANNAVEZ, dans le Languedoc, Diocèse d'Uzès, Parlement de Toulouse, Intendance de Montpellier, Recette d'Uzès, à 171 habitans.

BLANNAÿ, dans le Nivernois, Diocèse de Nevers, Parlement & Intendance de Paris, Election de Vezeley, à 215 habitans.

BLANOT, dans la Bourgogne, Diocèse de Mâcon, Parlement de Paris, Intendance de Dijon, Grenier à sel de Cluny & Recette de Mâcon, à 419 habitans. Ce lieu est situé dans les plus hautes Montagnes du pays. C'est un Annexe d'Ouzy. Les Hameaux de Fournieres, Rivières & Neuville en dépendent.

BLANOT, dans la Champagne, Diocèse de Langres, Parlement de Paris, Intendance de Châlons, Election de Bar-sur-Aube, à 508 habitans.

BLANOT-en-Duché, dans la Bourgogne, Diocèse d'Autun, Parlement & Intendance de Dijon, Bailliage de Saulieu, Recette d'Autun, à 90 habitans. Les Chanoines de S. Andoche de Saulieu font Collateurs de la Cure.

BLANOT-en-Royaüt, dans la Bourgogne, Diocèse d'Autun, Parlement & Intendance de Dijon, Bailliage & Recette d'Autun, à 150 habitans. Le Chapitre de S. Andoche de Saulieu nomme à la Cure. La Rivière de Chissey y passe, le Fief de Fourges en dépend.

BLANQUEFORT, dans la Guienne, Diocèse, Parlement, Intendance & Election de Bordeaux, à 1347 habitans.

BLANQUEFORT, dans l'Agénois, Diocèse d'Agen, Parlement & Intendance de Bordeaux, Election d'Agen, à 265 habitans.

BLANQUEFORT, dans le bas Armagnac, Diocèse d'Auch, Parlement de Toulouse, Intendance d'Auch, Election d'Armagnac, à 98 habitans.

BLANQUETADE, petit Lieu de la Picardie, sur la Somme, entre Abbeville & S. Valery, où est le seul endroit gayable de la Somme. C'est où Edouard III. Roy d'Angleterre fit passer son Armée en 1346. pour aller camper à Crécy, où se donna le 26. Aoust la cruelle bataille de Crécy, si funeste à la France, qu'elle y perdit plus de trente mille hommes.

BLANQUEVILLE, Bois dépenant de la Maîtrise de Valognes; il contient six cens vingt Arpens.

BLANSAC, dans le Languedoc, Diocèse du Puy, Parlement de Toulouse, Intendance de Montpellier, Recette du Puy, à 244 habitans.

BLANSCHUVILLER, dans la haute Alsace, Diocèse de Basse, Conseil d'Alsace, Intendance d'Alsace, Bailliage & Recette de Villé, à 106 habitans.

BLANSY, dans la Bourgogne, Diocèse d'Autun, Parlement & Intendance de Dijon, Bailliage & Recette d'Autun, à 367 habitans.

BLANZAC, Ville, dans l'Angoumois, Diocèse d'Angoulême, Parlement de Paris, Intendance de Limoges, Election d'Angoulême, à 896 habitans. Il y a un Chapitre de six ou sept Chanoines, dont le Chef porte la qualité d'Abbé; il a six cens livres de rente.

BLANZAC, dans la Saintonge, Diocèse de Saintes, Parlement de Bordeaux, Intendance de la Rochelle; Election de S. Jean d'Angely, à 108 habitans.

BLANZAC, dans le Rouergue, Diocèse de Rodez, Parlement de Toulouse, Intendance de Montauban, Election de Rodez, à 146 habitans.

BLANZAGNET,

B L
cèse d'
de Lin
tans.

B L
cèse de
dance &

B L A
de Bou
Monliu

B L A
Poitiers,
tion de

B L A
la Roche
Poitiers,

B L A
de Verd
Recette d

B L A
fois de l'
goulême,

est présen
qu'en 1618

B L A N
Diocèse d'
jon, Bailli

bitans. Ce
nis & le M
& de l'aut

Bourbine q
che de l'eg
quenté. C'e

B L A N
d'Autun, l

Bailliage de
de Charoll
à deux lieu

& d'Autun
se; il y a un
ny nomme

de deux Co
tre en Char

fait le tiers
font de la

meaux, sav
Pierre, la S

Rugny, Mo
les Forges, N

pellier. Il y a
zy, les Seig

le bois S. Pie
ou Vauvif.

B L A N Z
Reims, Par

lons, Election
lage est situ

huit cens liv
y nomme. L

de bleds, il
B L A N Z
Soissons; Par

tion de Soiff
BLAQU
dans le bas

Parlement de
lier, Recette
BLAREB
Diocèse de Li

de Moulins;
BLARIA
cèse, Parleme

Grénoble, Diocèse de Limoges, Élection d'Angoulême, a 443 habitants.

BLANZAT, Bourg, dans le Limosin, Diocèse de Limoges, Parlement de Bordeaux, Intendance & Élection de Limoges, a 361 habitants.

BLANZAT, dans le Bourbonnois, Diocèse de Bourges, Parlement de Paris, Intendance de Moulins, Élection de Montluçon, a 111 habitants.

BLANZAY, dans le Poitou, Diocèse de Poitiers, Parlement de Paris, Intendance & Élection de Poitiers, a 1017 habitants.

BLANZAY, dans le Poitou, Diocèse de la Rochelle, Parlement de Paris, Intendance de Poitiers, Élection de Niort, a 247 habitants.

BLANZAY, dans le pays Messin, Diocèse de Verdun, Parlement & Intendance de Metz, Recette de Verdun, a 19 habitants.

BLANZIAC, *Blanziacum*, Abbaye, autrefois de l'Ordre de S. Benoît, au Diocèse d'Angoulême, sous l'invocation de S. Arthemius; Elle est présentement secularisée. On y compte jusqu'en 1628. quatre Abbez.

BLANZY, Hameau, dans la Bourgogne, Diocèse d'Autun, Parlement & Intendance de Dijon, Bailliage & Recette de Charolles, a 41 habitants. Ce Hameau est placé entre le Montcenis & le Mont S. Vincent, à deux lieues de l'un & de l'autre. Il y passe une Riviere nommée la Bourbine qu'on peut rendre navigable. Il y a proche de l'Eglise un Pont. Le passage est fort fréquenté. C'est un pays de Collines.

BLANZY, dans la Bourgogne, Diocèse d'Autun, Parlement & Intendance de Dijon, Bailliage & Recette de Charolles, a 112 habitants. Ce lieu est situé à deux lieues de Montcenis, six de Charolles & d'Autun. La Riviere dite la Bourbine y passe; il y a un Pont. C'est pays plain. L'Abbé de Cluny nomme à la Cure. Cette Paroisse est composée de deux Communautés l'une en Bourgogne, l'autre en Charolles: la Communauté de Charolles fait le tiers de la Paroisse. Les deux autres tiers sont de la part de Bourgogne. Il y a seize Hameaux, savoir Blanzly, Lachassagne, le bois S. Pierre, la Sienne, Etlivaux, Veivre, Sauvage, Rigny, Montaulon, Urbilly, Ocle, S. Gelain, les Forges, Montchevrier, Charaujon, & les Mappellers. Il y a huit Fiefs, savoir le Doyenné de Blanzly, les Seigneuries de Sauvigni, Florente, Dèle, le bois S. Pierre, Etlivaux, le Sauvage, & Varive, ou Vauvise.

BLANZY, dans la Champagne, Diocèse de Reims, Parlement de Paris, Intendance de Châlons, Élection de Reims, a 468 habitants. Ce Village est situé sur la riviere d'Aine. La Cure vaut huit cens livres, l'Abbesse de S. Pierre de Reims y nomme. Le terrain y rapporte de toutes sortes de bleds, il y a aussi des vignes.

BLANZY, dans la Picardie, Diocèse de Soissons, Parlement de Paris, Intendance & Élection de Soissons, a 107 habitants.

BLAQUIERE ou S. Jean de la Blaquiere, dans le bas Languedoc, Diocèse de Lodeve, Parlement de Toulouse, Intendance de Montpellier, Recette de Lodeve, a 380 habitants.

BLAREPAIRE, sur les confins d'Auvergne, Diocèse de Limoges, Parlement de Paris, Intendance de Moulins, Élection de Combrailles, a 93 habitants.

BLARIANS, dans la Franche-Comté, Diocèse, Parlement & Intendance de Besançon, Bail-

liage & Recette de Vesoul, a 18 habitants.

BLARS, dans le Quercy, Diocèse de Cahors, Parlement de Toulouse, Intendance de Montauban, Élection de Figeac, a 161 habitants.

BLARU, dans la Normandie, Diocèse d'Evreux, Parlement & Intendance de Rothen, Élection d'Evreux, a 260 habitants. Ce lieu est situé auprès de Vernou. Il a titre de Marquisat, appartenant à M. le Marquis de Blaru de Tilly, Gouverneur de Vernon; l'Abbé de S. Ouen présente à la Cure & au Prieuré.

BLARU, Marquisat, dans la Beauce, Diocèse de Chartres, Parlement & Intendance de Paris, Élection de Mantes, a 477 habitants. Cette Terre appartient au Marquis du même nom, & lui vaut dix mille livres de rente.

BLASCON, île ou Ecteil de la Méditerranée, sur les côtes de Languedoc; il y a un Fort, une Garnison, & un Gouverneur, pour la sûreté de la côte; on l'appelle aussi Lreçou, elle est du Diocèse d'Agde.

BLASI MONT, *Blandimentensis Abbatia*, Abbaye de Bénédicins, non réformez, dans le Basadois, Diocèse de Basas, Parlement & Intendance de Bordeaux; Cette Abbaye est à deux lieues de Cartelmoron, elle a été fondée en 721. & vaut deux mille livres à l'Abbé.

BLASLAIS, dans le Poitou, Diocèse de Poitiers, Parlement de Paris, Intendance de Tours, Élection de Richelieu, a 304 habitants.

BLASQUEVILLE, dans la Normandie, Diocèse, Parlement & Intendance de Rothen, Élection de Caudebec, a 487 habitants. M. de Lanoix en est Seigneur.

BLASSAT, dans l'Auvergne, Diocèse de S. Flour, Parlement de Paris, Intendance de Riom, Élection de Brioude, a 308 habitants.

BLATIERE, dans le Bourbonnois, Diocèse de Clermont, Parlement de Paris, Intendance & Élection de Moulins, a 94 habitants. Ce lieu est situé dans un pays de Montagnes, abondant en foins & en pacages; ce qui y rend fort le commerce des bestiaux. Il n'y a ni bois, ni étangs, ni meues fruits. M. de Bussier en est Seigneur.

BLATS ou S. Jacques des Blats, dans l'Auvergne, Diocèse de S. Flour, Parlement de Paris, Intendance de Riom, Élection d'Aurillac, a 650 habitants.

BLAUDEIX, dans la Marche, Diocèse de Limoges, Parlement de Paris, Intendance de Moulins, Élection de Gueret, a 469 habitants. Ce lieu est situé en plaine, on y fait un assez bon commerce des bestiaux qu'on y élève.

BLAVEPAIRE, Bourg, sur les confins de l'Auvergne, Diocèse de Limoges, Parlement de Paris, Intendance de Moulins, Élection de Combrailles, a 86 habitants. Ce lieu est situé sur une petite hauteur. Ses terres sont bonnes à seigle, bled noir & avoine; on y fait un petit commerce de moutons, la plupart des habitants vont travailler dans les Paroisses voisines. M. le Duc d'Orleans en est Seigneur.

BLAVET. Voyez le Port-Louis.

BLAVET, Riviere de Bretagne, qui passe à Baurepos, Pontivy & Hennebont, & se jette dans la Mer au port de Blavet, dit le Port-Louis.

BLAUGHEM, dans la Flandre, Diocèse de S. Omer, Parlement de Douai, Intendance de Lille, Recette & Subdelegation de Cassel, a 240 habitants.

BLAVIGNAC, dans le Languedoc, Diocèse de Mende, Parlement de Toulouse, Inten-

dance de Montpellier, Recette de Mende, a 318 habitans.

BLAVINGHEM, dans l'Artois, Diocèse d'Arras, Conseil d'Artois, Intendance d'Amiens, Gouvernance d'Arras, Bailliage & Recette d'Arras, a 1086 habitans.

BLAVON, ou S. Jolin de Blavon, dans le Perche, Diocèse de Sées, Parlement de Paris, Intendance d'Alençon, Election de Mortagne, a 313 habitans.

BLAURAT, dans l'Auvergne, Diocèse de Clermont, Parlement de Paris, Intendance de Riom, Election de Clermont, a 905 habitans.

BLAUVILLE, dans la Picardie, Diocèse d'Amiens, Parlement de Paris, Intendance d'Amiens, Election de Doullens, n'a que 9 habitans.

BLAUZAC, dans le Languedoc, Diocèse d'Uzès, Parlement de Toulouse, Intendance de Montpellier, Recette d'Uzès, a 617 habitans.

BLAUZAC, dans le Rouergue, Diocèse de Rodez, Parlement de Toulouse, Intendance de Montauban, Election de Villefranche, a 141 habitans.

BLAUZAC, dans le Quercy, Diocèse de Cahors, Parlement de Toulouse, Intendance & Election de Montauban, a 68 habitans.

BLAY, dans la Normandie, Diocèse de Bayeux, Parlement de Rouen, Intendance de Caën, Election de Bayeux, a 484 habitans.

BLAYE, *Blavium*, Ville, dans la Guienne, Diocèse, Parlement, Intendance & Election de Bordeaux, a 2541 habitans. C'est la dernière Ville du Bourdelois. Elle est située au bord septentrional de la Garonne; elle est fort ancienne. Les Itinéraires Romains en font mention sous le nom de *Blavium*, & la Notice sous celui de *Blavia* ou *Blais*; cette Ville étoit forte dès le tems des Romains elle a été fort disputée entre les Ducs d'Aquitaine & les Ducs de Gascogne, & a appartenu quelque tems à une branche cadette des Comtes d'Angoulême, sous l'hommage des Ducs de Guienne. Elle est Capitale d'un petit pays qu'on appelle Blaye, Siège d'une Jurisdiction de la Sénéchaussée de Bordeaux; il y a une Justice Royale & un Bureau des cinq grosses Fermes. C'est un Gouvernement de Place ou Etat-Major. Les Bâtimens qui remontent à Bordeaux y laissent leurs canons & leurs armes, qu'ils reprennent en descendant. Il y a une Abbaye de Bénédicteins non réformez sous le nom de S. Sauveur. Elle vaut, six mille livres à l'Abbé, & une autre de l'Ordre de S. Augustin dédiée à S. Romain, où a été enterré le Roy Cherobert qui est mort à Blaye. L'Abbé de cette Maison avoit autrefois séance immédiatement après l'Archevêque, dans le Synode que ce Prélat étoit obligé de tenir tous les ans dans l'Eglise de S. André de Bordeaux & dans celle de S. Romain de Blaye alternativement. Les Bretons viennent enlever des vins à Blaye, & dans les bonnes années l'on y charge aussi des biads.

La Citadelle de Blaye qui est sur le haut du Rocher, s'appelle la Ville haute. Comme la Rivière est fort large vis-à-vis Blaye, l'on a fait construire un fort de gazon, avec une batterie de Canon, dans une île qui est à une demi-lieue du pays de Medoc, pour défendre le passage aux Vaisseaux ennemis qui voudroient remonter la Gironde.

BLAYE, *Blavia*, dans le Languedoc, Diocèse d'Alby, Parlement & Intendance de Toulouse, Recette d'Alby, a 271 habitans.

le **BLAYMAR**, dans le bas Languedoc, Diocèse de Mende, Parlement de Toulouse, Intendance de Montpellier, Recette de Mende,

a 350 habitans.

BLAZIERS, dans le Condomois, Diocèse de Condom, Parlement & Intendance de Bordeaux, Election de Condom, a 481 habitans.

BLAZIGNAC, dans la Guienne, Diocèse, Parlement, Intendance & Election de Bordeaux, a 309 habitans.

la Jurisdiction de **BLAZIGNAC**, dans la Guienne, Diocèse, Parlement, Intendance & Election de Bordeaux, a 335 habitans.

BLAZON, Baronie, dans l'Anjou, sur la Loire, Diocèse d'Angers, Election de Saumur, entre le pont de Cé & l'Abbaye de S. Maur, a 794 habitans. Il y a un petit Chapitre de quatre Chanoines, qui ont chacun deux cens livres de revenu.

BLE

BLECHARIES, dans la Flandre, Diocèse d'Arras, Parlement de Douai, Intendance de Lille, Subdélégation & Recette de S. Amand, a 234 habitans.

BLECHON, dans le Bearn, Diocèse de Lescar, Parlement de Pau, Intendance d'Auch, Sénéchaussée & Recette de Morlas, a 69 habitans.

BLECOURT, dans la Champagne, Diocèse de Châlons, Parlement de Paris, Intendance de Châlons, Election de Joinville, a 460 habitans. Ce lieu est situé à deux lieues de Joinville. L'on veut que ce soit le Roy Dagobert qui ait fait bâtir l'Eglise Paroissiale de ce Village, pour accomplir le vœu qu'il en avoit fait, lorsqu'il se trouva attaqué d'une fièvre maligne, dans le tems que les Esclavons envoloient dans le Royaume pour le saccager.

BLECOURT, dans la Flandre, Diocèse de Cambrai, Parlement de Douai, Intendance de Lille, Subdélégation & Recette de Cambrai, a 114 habitans.

BLEGIER, dans la Provence, Diocèse de Digne, Parlement & Intendance d'Aix, Viguerie & Recette de Digne, a 480 habitans.

BLEGNY, dans la Champagne, Diocèse de Châlons, Parlement & Intendance de Paris, Election de Joigny, a 109 habitans.

BLEIMONT, dans l'Agénois, Diocèse d'Agen, Parlement & Intendance de Bordeaux, Election d'Agen, a 307 habitans.

BLENAY, dans la Franche-Comté, Diocèse de Besançon, Parlement & Recette d'Orgeles, a 11 habitans.

BLENEAU, Ville, dans le Gâtinois, Diocèse d'Auxerre, Parlement de Paris, Intendance d'Orléans, Election de Gien, a 1164 habitans. Elle est Siège d'un Bailliage particulier qui relève du Bailliage de Montargis.

BLENNES, dans la Brie, Diocèse de Sens, Parlement & Intendance de Paris, Election de Montreau, a 148 habitans.

BLÉNOD, *Blonodum*, Bourg, dans le pays Messin, Diocèse de Toul, Parlement & Intendance de Metz, Recette de Toul, a 645 habitans. Ce Bourg est Chef-lieu d'une Châtellenie; son Eglise Paroissiale est dédiée à S. Médar. La Cure est à la Collation de l'Abbé de S. Manfai. Il y a un Hôpital dédié à S. Nicolas.

BLEOME, petite Rivière de Provence; elle prend sa source près de Digne, & se jette dans la durance près du Bourg de Més.

BLEQUIN, dans l'Artois, Diocèse de S. Omer, Conseil d'Artois, Intendance d'Amiens,

Intendance de Cambrai, Election de Cambrai, a 114 habitans.

Intendance de Metz, Recette de Metz, a 645 habitans.

son Eglise Paroissiale est dédiée à S. Médar.

La Cure est à la Collation de l'Abbé de S. Manfai.

Il y a un Hôpital dédié à S. Nicolas.

elle prend sa source près de Digne, & se jette dans la durance près du Bourg de Més.

dans l'Artois, Diocèse de S. Omer, Conseil d'Artois, Intendance d'Amiens,

Gouvernement de S. Omer, a 114 habitans. Il y a un Chapitre de quatre Chanoines, qui ont chacun deux cens livres de revenu.

BLER, Diocèse d'Amiens, Parlement de Paris, Intendance de Compiègne, Election de Compiègne, a 114 habitans.

BLER, dans la Touraine, Diocèse de Tours, Parlement de Paris, Intendance de Tours, Election de Tours, a 114 habitans.

BLER, dans la Normandie, Diocèse de Bayeux, Parlement de Rouen, Intendance de Caën, Election de Bayeux, a 484 habitans.

BLER, dans la Normandie, Diocèse de Bayeux, Parlement de Rouen, Intendance de Caën, Election de Bayeux, a 484 habitans.

BLER, dans la Normandie, Diocèse de Bayeux, Parlement de Rouen, Intendance de Caën, Election de Bayeux, a 484 habitans.

BLER, dans la Normandie, Diocèse de Bayeux, Parlement de Rouen, Intendance de Caën, Election de Bayeux, a 484 habitans.

BLER, dans la Normandie, Diocèse de Bayeux, Parlement de Rouen, Intendance de Caën, Election de Bayeux, a 484 habitans.

BLER, dans la Normandie, Diocèse de Bayeux, Parlement de Rouen, Intendance de Caën, Election de Bayeux, a 484 habitans.

BLER, dans la Normandie, Diocèse de Bayeux, Parlement de Rouen, Intendance de Caën, Election de Bayeux, a 484 habitans.

BLER, dans la Normandie, Diocèse de Bayeux, Parlement de Rouen, Intendance de Caën, Election de Bayeux, a 484 habitans.

BLER, dans la Normandie, Diocèse de Bayeux, Parlement de Rouen, Intendance de Caën, Election de Bayeux, a 484 habitans.

BLER, dans la Normandie, Diocèse de Bayeux, Parlement de Rouen, Intendance de Caën, Election de Bayeux, a 484 habitans.

BLER, dans la Normandie, Diocèse de Bayeux, Parlement de Rouen, Intendance de Caën, Election de Bayeux, a 484 habitans.

BLER, dans la Normandie, Diocèse de Bayeux, Parlement de Rouen, Intendance de Caën, Election de Bayeux, a 484 habitans.

BLER, dans la Normandie, Diocèse de Bayeux, Parlement de Rouen, Intendance de Caën, Election de Bayeux, a 484 habitans.

BLER, dans la Normandie, Diocèse de Bayeux, Parlement de Rouen, Intendance de Caën, Election de Bayeux, a 484 habitans.

BLER, dans la Normandie, Diocèse de Bayeux, Parlement de Rouen, Intendance de Caën, Election de Bayeux, a 484 habitans.

BLER, dans la Normandie, Diocèse de Bayeux, Parlement de Rouen, Intendance de Caën, Election de Bayeux, a 484 habitans.

BLER, dans la Normandie, Diocèse de Bayeux, Parlement de Rouen, Intendance de Caën, Election de Bayeux, a 484 habitans.

BLER, dans la Normandie, Diocèse de Bayeux, Parlement de Rouen, Intendance de Caën, Election de Bayeux, a 484 habitans.

BLER, dans la Normandie, Diocèse de Bayeux, Parlement de Rouen, Intendance de Caën, Election de Bayeux, a 484 habitans.

BLER, dans la Normandie, Diocèse de Bayeux, Parlement de Rouen, Intendance de Caën, Election de Bayeux, a 484 habitans.

BLER, dans la Normandie, Diocèse de Bayeux, Parlement de Rouen, Intendance de Caën, Election de Bayeux, a 484 habitans.

Gouvernance d'Arras, Bailliage & Recette de S. Omer, a 356 habitans.

BLERANCOURT, Bourg, dans la Picardie, Diocèse de Soissons, Parlement de Paris, Intendance & Election de Soissons, a 844 habitans. Il y a un fort beau Château, d'une belle Architecture.

BLERANCOURDEL, dans la Picardie, Diocèse de Soissons, Parlement de Paris, Intendance & Election de Soissons, a 117 habitans.

BLERE, *Bliacum*, petite Ville sur le Cher, dans la Touraine, Diocèse de Tours, Parlement de Paris, Intendance de Tours, Election d'Amboise, a 142 habitans. Cette Ville étoit plus considérable autrefois qu'à présent. Il y avoit même un Gouverneur & une Garnison. Sa Cure est à la Collation de l'Abbé de S. Julien de Tours.

BLERGIES, Bourg, dans la Picardie, Diocèse d'Amiens, Parlement de Paris, Intendance & Election d'Amiens, a 218 habitans.

BLERY & BLARONVAL, dans le Perche, Diocèse de Chartres, Parlement de Paris, Intendance d'Alençon, Election de Verneuil, a 560 habitans.

BLESLE, Bourg, dans l'Auvergne, Diocèse de S. Flour, Parlement de Paris, Intendance de Riom, Election de Brioude, a 1781 habitans. Cette Ville est du Duché de Mercœur. On y voit le Droit écrit. Il y a deux Paroisses & une Abbaye de Filles, de l'Ordre de S. Benoît, nommée *Sans-Pains de Bleslès*, fondée vers l'an 910. par Ermengarde ou Emilgarde femme de Bernard Comte de Poitiers, sur le bord d'une petite Riviere qui porte le même nom, à deux lieus de Brioude. L'Abbesse & les Religieuses au nombre de trente, vivent séparées comme des Chanoines. Leur revenu consiste en huit Prieurez & en plusieurs dixmes & rentes. L'Abbesse est Dame du Bourg & présente aux deux Cures & à dix-huit autres; elle a de revenu particulier trois mille livres.

BLESMET, dans la Brie, Diocèse de Soissons, Parlement de Paris, & Intendance de Soissons, Election de Château-Thierry, a 219 habitans.

BLESMES, dans la Champagne, Diocèse de Châlons, Parlement de Paris, Intendance de Châlons, Election de Vitry-le-François, a 198 habitans.

BLESOIS, Pays, qui fait partie du Gouvernement militaire d'Orléans; ce Pays est borné au septentrion par le Vendômois & le Dunois, à l'orient par l'Orléanois, au midi par la Sologne, & à l'occident par la Touraine; c'est un des plus agréables pays de la France, pour la Chasse; il est fort abondant en grains, vins & fruits; depuis que Blois sa Capitale a été réunie à la Couronne, la Cour y est venue passer souvent les plus belles saisons, ce qui fait que c'est où l'on parle le François le plus pur.

BLESSAT ou Blesnac, dans la Marche, Diocèse de Limoges, Parlement de Paris, Intendance de Moulins, Election de Gueret, a 261 habitans.

BLESSET & Blesly, dans l'Artois, Diocèse d'Arras, Conseil d'Arras, Intendance d'Amiens, Gouvernance, Bailliage & Recette d'Arras, a 215 habitans.

BLESSONCOURT, dans la Champagne, Diocèse de Langres, Parlement de Paris, Intendance de Châlons, Election de Chaumont en Bassigny, a 54 habitans.

BLESSONVILLE, dans la Champagne, Diocèse de Langres, Parlement de Paris, Intendance de Châlons, Election de Chaumont en Bas-

signy, a 393 habitans.

BLET, dans le Berry, Diocèse de Bourges, Parlement de Paris, Intendance & Election de Bourges, a 446 habitans.

BLETTANGE, Bois de six cens Arpens, dans la Maltrise des Eaux & Forêts de Metz.

BLETTANGE, dans le pays Messin, Parlement, Intendance & Recette de Metz, a 170 habitans.

BLETTERANS, petite Ville, dans la Franche-Comté, Diocèse, Parlement & Intendance de Besançon, a 383 habitans.

BLEU, Forêt, dite le Buïsson de *Bleu*, au près de Gisors dans le Vexin-Normand, a quatre à cinq lieus de tour.

BLEVE, dans le Maine, Diocèse du Mans, Parlement de Paris, Intendance de Tours, Election du Mans, a 225 habitans.

BLEVILLE, dans la Normandie, Diocèse, Parlement & Intendance de Roien, Election de Montvilliers, a 850 habitans. M. l'Abbé de Valaugrez en est Seigneur.

BLEVILLE, dans la Normandie, Diocèse de Bayeux, Parlement de Roien, Intendance & Election de Caën, a 183 habitans.

BLEURY, dans la Beauce, Diocèse de Chartres, Parlement de Paris, Intendance d'Orléans, Election de Chartres, a 514 habitans.

BLEXY, dans la Champagne, Diocèse de Langres, Parlement de Paris, Intendance de Châlons, Election de Chaumont en Bassigny, a 115 habitans.

BLEZE, Riviere de Champagne, *voyez* Blaise.

BLEZEROU, petite Riviere de Champagne, qui traverse le Doyenné de Bleze, Diocèse de Toul.

B L I

BLICOURT, Bourg, dans la Picardie; Diocèse de Beauvais, Parlement & Intendance de Paris, Election de Beauvais, a 918 habitans.

BLIENS Chuvellier, dans la basse Alsace; Diocèse de Strasbourg, Conseil & Intendance d'Alsac, Bailliage & Recette de Benfeld, a 272 habitans.

BLIGNY, dans la Champagne, Diocèse de Reims, Parlement de Paris, Intendance de Châlons, Election de Reims, a 156 habitans.

BLIGNY sous Beaune, dans la Bourgogne; Diocèse d'Autun, Parlement & Intendance de Dijon, Bailliage & Recette de Beaune, a 115 habitans.

BLIGNY sur Ouche, dans la Bourgogne, Diocèse de Langres, Parlement & Intendance de Dijon, Bailliage & Recette de Beaune, a 606 habitans.

BLIGNY le Sec, dans la Bourgogne, Diocèse de Langres, Parlement & Intendance de Dijon, Bailliage & Recette de Châtillon, a 92 habitans. Ce lieu est situé sur une montagne au-dessus de S. Seine. C'est le passage des Routiers. Il y a un ruisseau l'Abbé de S. Seine est Collateur de la Cure.

BLIGNY, dans la Champagne, Diocèse de Reims, Parlement de Paris, Intendance de Châlons, Election de Bar-sur-Aube, a 361 habitans. La Cure vaut trois cens cinquante livres.

BLINCOURT, dans la Picardie, Diocèse de Beauvais, Parlement de Paris, Intendance de Soissons, Election de Clermont, a 198 habitans.

BLINGET, dans l'Artois, Diocèse d'Arras,

Conseil d'Artois, Intendance d'Amiens, Gouvernance d'Arras, Bailliage & Recette de S. Pol, a 197 habitans.

BLIOUX, dans la Provence, Diocèse de Sennez, Parlement & Intendance d'Aix, Viguerie & Recette de Castellane, a 90 habitans.

BLIGUETUIT, dans la Normandie, Diocèse de Parlement & Intendance de Rotien, Election de Caudebec, a 916 habitans. M. d'Harcourt en est Seigneur.

BLIS, dans le Périgord, Diocèse de Périgueux, Parlement & Intendance de Bordeaux, Election de Périgueux, a 609 habitans.

BLO

BLODELHEIM, dans la haute Alsace, Diocèse de Basse, Conseil & Intendance d'Alsace, Bailliage & Recette de Landser, a 129 habitans.

BLOIS, *Bles*, ou *Castrum Blesense*, Ville, Evêché & Comté, Capitale du Blésois, Parlement de Paris, Intendance d'Orleans, Chef-lieu d'une Election, a 8780 habitans. Cette Ville est Siège d'un Bailliage qui s'étend autant que le Comté de Blois : La Justice est rendue selon la Coutume particulière de Blois, qui a été réformée le 18. Avril 1513. Il y a aussi une Marchausicé, & un Grenier à sel & une Chambre des Comptes, établie par les anciens Comtes de Blois, & conservée par les Princes de la Maison d'Orleans, pour tous les Domaines, même ceux qui devoient leur appartenir, & dont ils ont été privez par force majeure, comme du Milanois & autres Terres en Italie, qui devoient appartenir à la Maison d'Orleans, dont étoit Louis XII. Ce qui engage cette Chambre des Comptes d'envoyer tous les 25. ans faire des Prestations sur la frontiere de France de ce côté-là.

Cette Ville étoit déjà considérable du tems de Gregoire de Tours : Quelques-uns veulent qu'elle ait appartenu autrefois à Robert le Fort ; elle a ensuite obéi aux Comtes de Chartres & Comtes de Champagne, puis elle a passé aux Maisons d'Arvefines & de Châtillon. Louis de France Duc d'Orleans, grand Pere de Louis XII. l'acheta de Guy II. en 1391. de sorte qu'elle appartenoit à Louis XII. avant qu'il parvint à la Couronne ; elle est dans une situation des plus agréables, au bord de la Loire, partie en plaine, & partie sur une éminence, avec un Pont sur cette Riviere. La Cour y a souvent fait sa résidence. Gaston Duc d'Orleans Frere de Louis XIII. y est venu passer les dernières années de sa vie. Elle étoit du Diocèse de Chartres, mais après beaucoup d'oppositions de la part de cet Evêque, on l'en a détachée & on y a érigé un Evêché en 1697. auquel l'on a soumis le Blésois & le Vendômois. Nicolas David Bertier en a été le premier Evêque. Le Chapitre de la Cathédrale a été composé des deux Collégiales de S. Sauveur & S. Jacques. Il a été placé à la Paroisse de sainte Solemne. L'Abbaye de Bourgmoien de Blois, Ordre de S. Augustin, a pris son nom de ce qu'au tems de la fondation de la Ville de Blois, ce n'étoit que trois petits Bourgs & que cette Abbaye étoit dans celui du milieu. Elle est fort ancienne on ne trouve plus le titre de sa fondation. La réforme de la Congrégation de France y a été établie en 1647. La Manse Abbatiale est unie à l'Evêché de Blois. Il y a un Collège de Jésuites à Blois. Les Prairies des environs de cette Ville, situées entre les Rivieres de Coffon & du Beuvron, sont charmantes ; l'on vante comme tres-excellent

le lait des Vaches qu'on y nourrit & particulièrement la bonté de la crème que l'on en fait ; il y a une belle forêt aux environs de cette Ville, on l'appelle la forêt de Blois elle contient cliq mille trois cens arpens ; c'est pourquoi il y a une Capitainerie des Chasses à Blois, & une Maltrise Particuliere. Le principal commerce de Blois consiste en eaux de vie & en vin. L'oâ y fabrique des serges & des étamines qui sont estimées.

Les Promenades y sont charmantes ; c'est le plus beau Pays de la France. C'est la Patrie des Peros Vignier & Morin, celebres Prêtres de l'Oratoire qui ont acquis une grande réputation dans la République des Lettres.

BLOIS, dans la Franche-Comté, Diocèse, Parlement & Intendance de Besançon, Bailliage & Recette de Poligny, a 144 habitans.

BLOMAC, dans le Languedoc, Diocèse de Carcassonne, Parlement & Intendance de Toulouse, Recette de Carcassonne, a 109 habitans.

BLOMBAY, dans la Champagne, Diocèse de Reims, Parlement de Paris, Intendance de Châlons, Election de Reims, a 640 habitans. La Cure vaut cliq cens cinquante livres.

BLOND, Bourg, dans le Limosin, Diocèse de Limoges, Parlement de Bordeaux, Intendance & Election de Limoges, a 945 habitans.

BLONDVAURY & Fraize, Bourg, dans le Poitou, Diocèse de Limoges, Parlement de Paris, Intendance de Poitiers, Election de Confolans, a 1714 habitans.

BLONVILLE, dans la Normandie, Diocèse de Lisieux, Parlement & Intendance de Rotien, Election de Pont-l'Evêque, a 187 habitans. Les Chanoines de Clery en sont Seigneurs.

BLORY, dans le pays Messin, Diocèse, Parlement, Intendance & Recette de Metz, a 15 habitans.

BLOSMART, Bourg, dans le Bourbonnois, Diocèse de Bourges, Parlement de Paris, Intendance de Moulins, Election de Montluçon, a 177 habitans. Ce lieu est à cinq lieus de Montluçon, contigu à la forêt de Chartroucharles, appartenante au Roy ; les terres font à seigle & à avoine ; les foins sont abondants. M. le Duc d'Antin en est Seigneur.

BLOSSEVILLE, dans la Normandie, Diocèse, Parlement & Intendance de Rotien, Election d'Arques, a 719 habitans. Ce lieu est une Terre du Pays de Caux, avec titre de Vicomté, appartenante à M. le Président d'Hoguesville de Bec-de-Lievre ou Bellevre.

BLOSSON, dans le bas Armagnac, Diocèse d'Auch, Parlement de Toulouse, Intendance d'Auch, Election d'Artasac, a 163 habitans.

BLOSVILLE, dans la Normandie, Diocèse de Coutances, Parlement de Rotien, Intendance de Caën, Election de Caréentan, a 164 habitans.

BLOT-l'Eglise, dans le Bourbonnois, Diocèse de Clermont, Parlement de Paris, Intendance de Moulins, Election de Gannat, a 151 habitans. Ce lieu est situé sur la montagne de Nuits, à une demi-lieu de la Sioulle. Il s'y fait un grand commerce de bois à brûler & d'écorces pour les tanneurs ; il y a quatre Foires chaque année ; il appartient au Seigneur du même nom.

BLOU, Baronie, dans l'Anjou, Diocèse d'Angers, Parlement de Paris, Intendance de Tours, Election de Baugé, a 704 habitans. Les Barons de Briolé, de Chemillé, de Gratecuille & de Blou, sont vassaux de l'Evêque d'Angers, & sont

sont obli
la B
Dieu,
ment de
d'Angers
la B
mandie
Rotien,
ces, a 5
de S. Aug

BLU
fe, Parle
d'Arques,
Seigneur.

BLUM
se de Lar
de Châlons
bitans.

BLUS
Diocèse,
Bailliage

BLUS
cèse, Parli
liage & R

BLYE
lement &
ligny, a 1

BOA
vence, Di
d'Arques,
bitans.

BOAM
Pamiers, C
cette de Fé

BOAS
Parlement
se & Rec

le BOB
de Clermont
de Riom, E

BOBIG
de Bourges
Moulins, E

tans.
BOBIT
Dol, Parle
tes, Recette

BOCAC
cupe la part
Villes plus
& Conde su

BOCAS
cèse, Parle
tion de Lion

est Seigneur.
la BOCC
cèse, Parle

font

particuliere-
fait; il y a
Ville, on
cluq mil-
il y a une
ne Mairie
le Blois con-
y fabrique
estimées.
c'est le plus
des Peres
de l'Oratoire
dans la Ré-

Diocèse ;
ans, Bailliage
ans.

Diocèse de
de Tou-
99 habitans.

Diocèse
Intendance de
habitans. La

Diocèse
Intendan-
bitans.

Bourg, dans
lement de Pa-
ion de Confo-

Diocèse
de Rouen,
habitans. Les

Diocèse ;
de Merz, a 15

le Bourbonnois,
de Paris, Inten-
onluçon, a 177

de Montluçon,
ta ; appartenan-
& à avoine ;
duc d'Antin en

ormandie, Dio-
Rouen, Elec-
Ce lieu est une
re de Vicomté,
Hoqueville de

magnac, Diocè-
se, Intendance
habitans.

ormandie, Dio-
le Rouen, In-
Caréentan ; a 164

Bourbonnois, Dio-
Paris, Intendan-
at ; a 551 habi-
me de Nuis ; à

y fait un grand
corces pour les
aqué année il

on.

njou, Diocèse
Intendance de
habitans. Les

de Gratecuille &
de d'Angers ; &
font

font obligés de le porter le jour de son entrée.
la BLOUERE & le Hameau de la Ville-
Dieu, dans l'Anjou, Diocèse d'Angers, Parle-
ment de Paris, Intendance de Tours, Election
d'Angers, a 546 habitans.

la BLOUTIERE, Baronie, dans la Nor-
mandie, Diocèse de Coutances, Parlement de
Rouen, Intendance de Caën, Election de Coutan-
ces, a 380 habitans. Il y a un Pricuré de l'Ordre
de S. Augustin, dont les Religieux font réformez.

B L U

BLUMENIL, dans la Normandie, Diocè-
se, Parlement & Intendance de Rouen, Election
d'Arques, a 160 habitans. M. de Nemours en est
Seigneur.

BLUMEREE, dans la Champagne, Diocè-
se de Langres, Parlement de Paris, Intendance
de Châlons, Election de Bar-sur-Aube, a 249 ha-
bitans.

BLUSSANGEAU, dans la Franche-Comté,
Diocèse, Parlement & Intendance de Besançon,
Bailliage & Recette de Baume, a 49 habitans.

BLUSSANS, dans la Franche-Comté, Dio-
cèse, Parlement & Intendance de Besançon, Bail-
liage & Recette de Baume, a 41 habitans.

B L Y

BLYE, dans la Franche-Comté ; Diocèse, Parle-
ment & Intendance de Besançon, Recette de Po-
ligny, a 215 habitans.

B O A

BOADE, *Castrum de Bogedu*, dans la Pro-
vence, Diocèse de Senes, Parlement & Inten-
dence d'Aix, Vigerie de Castellane, a 386 ha-
bitans.

BOAM, dans le pays de Foix, Diocèse de
Pamiers, Conseil & Intendance de Rouffillon, Re-
cette de Foix, a 41 habitans.

BOAST, dans le Beam, Diocèse de Lescar,
Parlement de Pau, Intendance d'Auch, Sénéchauf-
fee & Recette de Morlas, a 90 habitans.

B O B

le BOBELEIX, dans l'Auvergne, Diocèse
de Clermont, Parlement de Paris, Intendance de
Riom, Election de Clermont, a 815 habitans.

BOBIGNAT, dans le Bourbonnois, Diocèse
de Bourges, Parlement de Paris, Intendance de
Moulins, Election de Montluçon, a 159 ha-
bitans.

BOBITAL, dans la Bretagne, Diocèse de
Dol, Parlement de Rennes, Intendance de Nan-
tes, Recette de Dol, a 41 habitans.

B O C

BOCAGE, pays de la Normandie, qui oc-
cupe la partie septentrionale du pays Beffin ; les
Villes plus considérables de ce pays, sont Vire
& Condé sur Noireau, voyez Beffin.

BOCASSELIN, dans la Normandie, Dio-
cèse, Parlement & Intendance de Rouen, Elec-
tion de Lions, a 56 habitans. M. de Sanmont en
est Seigneur.

la BOCCASSE, dans la Normandie, Dio-
cèse, Parlement, Intendance & Election de Rouen,

a 350 habitans. M. le Comte de Claire en est Sei-
gneur.

BOCCASSELIN ou S. Nicolas du Boccaf-
selin, dans la Normandie, Diocèse d'Evreux, Parle-
ment & Intendance de Rouen, Election de Pon-
de-l'Arche, a 80 habitans.

BOCE', Bourg, dans l'Anjou, Diocèse d'An-
gers, Parlement de Paris, Intendance de Tours,
Election de Baugé, a 604 habitans. Il y a un Prieu-
ré à la Collation de l'Abbé de Marmoutier.

BOCOHO, dans la Bretagne, Diocèse de
Tréguier, Parlement de Rennes, Intendance de
Nantes, Recette de Tréguier, a 322 habitans.

BOCONVILLE ou Boconvillers, dans la
Normandie, Diocèse, Parlement & Intendance
de Rouen, Election de Chaumont & Magny, a
219 habitans. Le Sieur Petit de Bachaumont en
est Seigneur.

BOCOYRAN, dans le Languedoc, Diocè-
se d'Uzès, Parlement de Toulouse, Intendance de
Montpellier, Recette d'Uzès, a 395 habitans.

B O D

BODEO & sa Trêve-la-Harmoy, dans la
Bretagne, Diocèse de Quimper, Parlement de
Rennes, Intendance de Nantes, Recette de Quim-
per, a 531 habitans.

BODIVIT, dans la Bretagne, Diocèse de
Quimper, Parlement de Rennes, Intendance de
Nantes, Recette de Quimper, a 84 habitans.

B O E

BOEN, dans le Forez, Diocèse de Lion ;
Parlement de Paris, Intendance de Lion, Election
de Roüanne, a 1611 habitans.

BOESLE, dans la Normandie, Diocèse,
Parlement & Intendance de Rouen, Election de
Neufchâtel, a 321 habitans.

BOESME', Terre en Poitou, Election de
Tolliers, au Comte de Clifon.

BOESME', dans le Poitou, Diocèse de Poi-
tiers, Parlement de Paris, Intendance de Poitiers,
Election de Thoüars, a 786 habitans. M. le Comte
de Clifon en est Seigneur.

BOESSE, dans le Gàinois, Diocèse de
Sens, Parlement & Intendance de Paris, Election
de Nemours, a 705 habitans.

BOESSE-Sauzay, dans le Poitou, Diocèse
de Poitiers, Parlement de Paris, Intendance de
Poitiers, Election de Thoüars, a 866 habitans.

BOESSEHEPPE, dans la Flandre, Dio-
cèse de S. Omer, Parlement de Douây, Inten-
dence de Lille, Subdelegation & Recette de Caf-
fel, a 578 habitans.

BOESSEY, dans la Normandie, Diocèse de
Séez, Parlement de Rouen, Intendance d'Alen-
çon, Election de Falaise, a 508 habitans.

BOESSEY, dans la Normandie, Diocèse de
Séez, Parlement de Rouen, Intendance d'Alen-
çon, Election d'Argentan, a 390 habitans.

BOESSY ou S. Aubin de Boessy, dans le Perche,
Diocèse de Séez, Parlement de Paris, Intendance
d'Alençon, Election de Mortagne, a 223 habitans.

BOEUF, *Burinum*, Bourg, dans le Forez,
Diocèse de Lion, Parlement de Paris, Intendan-
ce de Lion, Election de S. Etienne, a 629 ha-
bitans. Ce Bourg est situé aux frontières du Vi-
varex, à deux lieus au-dessous de Condrieux au
bord du Rhône.

le BOEUF, *Bulinus*, Abbaye de l'Ordre de

Cîteaux, Diocèse de Limoges ; elle a été fondée en 1124.

les **BOEUFs**, dans la Picardie, Diocèse de Noyon, Parlement de Paris, Intendance d'Amiens, Election de Peronne, a 264 habitans.

BOEURS, dans la Champagne, Diocèse de Sens, Parlement & Intendance de Paris, Election de S. Florentin, a 351 habitans.

BOF

BOFFIGNEREUX, dans la Picardie, Diocèse de Laon, Parlement de Paris, Intendance de Soissons, Election de Laon, a 206 habitans.

BOFFLICHEIM, dans la basse Alsace, Diocèse de Strasbourg, Conseil & Intendance d'Alsace, Recette du Directoire de la Noblesse, a 72 habitans.

BOG

BOGEFFROY, dans la Normandie, Diocèse, Parlement & Intendance de Rouen, Election d'Eu, a 297 habitans. Le Seigneur en porte le nom.

BOGER, dans la Bourgogne, Diocèse de Chalon, Parlement & Intendance de Dijon, Bailliage & Recette de Chalon, a 162 habitans.

BOGNY-lez-Maillin, dans la Champagne, Diocèse de Reims, Parlement de Paris, Intendance de Châlons, Election de Reims, a 110 habitans. La Cure vaut cinq cens livres.

BOH

BOHA, dans la Bourgogne, Diocèse de Belley, Parlement & Intendance de Dijon, Bailliage & Recette de Bourg-en-Bresse, a 78 habitans.

BOHAIN, Bourg, anetois Ville, dans la Picardie, Diocèse d'Auxerre, Parlement de Paris, Intendance de Soissons, Election de Guise, a 903 habitans.

BOHAL & S. Maniel, dans la Bretagne, Diocèse de Vannes, Parlement de Rennes, Intendance de Nantes, Recette de Vannes, a 79 habitans.

BOHAM, dans la Champagne, Diocèse de Reims, Parlement de Paris, Intendance de Châlons, Election de Reims, a 89 habitans. La Cure vaut six cens livres.

BOHARS, Trêve-de Guilers, dans la Bretagne, Diocèse de S. Pol de Leon, Parlement de Rennes, Intendance de Nantes, Recette de S. Pol de Leon, a 98 habitans.

BOHEMONT & Brouville, dans le pays Messin, Diocèse de Verdun, Parlement & Intendance de Metz, Recette de Verdun, a 23 habitans.

BOHERY-S. Hilaire ou Bohars, *Abbatia, Beata Maria de Bocheris*, dans la Picardie, Diocèse de Laon, Parlement de Paris, Intendance de Soissons, Election de Guise, a 18 habitans. C'est une Abbaye de l'Ordre de Cîteaux, fondée en 1141. Elle a été transférée depuis auprès de Guise, où elle est à présent.

BOI

BOIAN, Comté, dans la Bourgogne, Diocèse de Chalon, Parlement & Intendance de Dijon, Recette de Chalon, a 1116 habitans.

BOIGENCELIN, dans la Normandie,

Diocèse, Parlement & Intendance de Rouen, Election d'Evreux, a 90 habitans. Madame de Lainville en est Dame.

BOIGNE, Ville, dans l'Orléanois, Diocèse d'Orléans, Parlement de Paris, Intendance d'Orléans, Election de Pithiviers, a 413 habitans.

BOIGNY, dans l'Orléanois, Diocèse d'Orléans, Parlement de Paris, Intendance & Election d'Orléans, a 217 habitans. C'est la premiere Commanderie de l'Ordre Militaire de S. Lazare, & la Maison Conventuelle, où les Chevaliers tenoient leurs Assemblées générales depuis leur établissement par Louis le Jeune ; mais depuis l'an 1694. pour leur plus grande commodité, ils les tiennent à Paris.

BOII, peuples de la Gaule Celtique, qui dans les premieres années de la fondation de Rome, firent une invasion dans l'Italie, puis dans la Germanie ; & dans la suite se joignirent aux Helvétiques, pour venir ravager la Gaule ; après la défaite de ces derniers par Cesar, les *Boii* obtinrent dès *Adni* ou Autunois, une place dans leur territoire ; le terrain qu'ils obtinrent, & qui dans l'établissement des Diocèses n'en eut point de propre de leur nom, fait à présent partie de la Province de Bourbonnois ; la Ville même de Moulins Capitale de cette Province, est située dans leur terrain sur l'Allier.

l'Isle de **BOIN**, dans la Bretagne, Diocèse de Nantes, Parlement de Rennes, Intendance & Recette de Nantes, a 241 habitans.

BOIN, dans le Forez, Diocèse de Lion, Parlement de Paris, Intendance de Lion, Election de Montbrison, a 110 habitans.

BOINEVILLE, dans la Flandre, Diocèse de Cambrai, Parlement de Douay, Intendance de Lille, Subdélégation & Recette de Cambrai, a 63 habitans.

BOINVILLE, dans le pays Messin, Diocèse de Verdun, Parlement & Intendance de Metz, Recette de Verdun, a 90 habitans.

BOINVILLE, dans la Brucce, Diocèse de Chartres, Parlement & Intendance de Paris, Election de Mantes, a 237 habitans.

BOINVILLE-le-Gaillard, dans la Beauce, Diocèse de Chartres, Parlement de Paris, Intendance d'Orléans, Election de Dourdan, a 314 habitans.

BOINVILLIERS, dans la Beauce, Diocèse de Chartres, Parlement & Intendance de Paris, Election de Mantes, a 251 habitans.

le Grand **BOIRE**, Bourg, dans l'Anjou, Diocèse d'Angers, Parlement de Paris, Intendance de Tours, Election de la Flèche, a 1150 habitans.

BOIRY, dans l'Artois, Diocèse d'Arras, Conseil d'Artois, Intendance d'Amiens, Gouvernance d'Arras, Bailliage & Recette de Bapaume, a 281 habitans.

BOIRY-Boqueretel, dans l'Artois, Diocèse d'Arras, Conseil d'Artois, Intendance d'Amiens, Gouvernance d'Arras, Bailliage & Recette de Bapaume, a 106 habitans.

BOIRY-Nôtre-Dame, dans la Flandre, Diocèse de Cambrai, Parlement de Douay, Intendance de Lille, Subdélégation & Recette de Cambrai, a 117 habitans.

BOIRY-S. Riquade, dans l'Artois, Diocèse d'Arras, Conseil d'Artois, Intendance d'Amiens, Gouvernance, Bailliage & Recette d'Arras, a 94 habitans.

BOIS, dans la Bretagne, Diocèse de Nantes,

Parlemen

Nantes,

BOI

de Sain

de la Ro

tans.

BOIS

de Leon

Soissons,

BOI

d'Evreux,

leçon, E

BOIS

le Berry,

rain fort

Ses Seigne

& en fran

Supérieur.

cienne M

celle d'Al

de Sully,

puis reite

Domaine

Fermiers g

vres, pour

folz le min

neté fe non

mont.

BOIS-B

se d'Avranc

de Caën, E

BOIS-B

miers, Parle

Election de

BOIS-B

Duché de C

BOIS-B

Diocèse de

d'Orléans, E

Elle est Sièg

d'Orléans &

BOIS-d

Soissons, Par

tion de Con

BOIS-d

d'Auxerre, E

Recette d'Au

ré de l'Ordre

BOIS-D

S. Omer, Co

Gouvernance

Omer, a 48

BOISDC

Parlement &

vins, a 91 ha

BOISEM

cèse, Parleme

tion d'Andely

creux.

BOISEM

de Chartres,

Election de M

BOISFR

de Limoges,

Moulins, Elec

BOIS-Fra

BOIS-G

Abis, Parleme

Election de Ch

BOIS-Ger

d'Evreux, Par

de Lions, a 268 habitans. M. de Pezam en est Seigneur.

BOIS-Ristard, dans la Picardie, Diocèse d'Amiens, Parlement de Paris; Intendance d'Amiens, Election de Doullens, a 29 habitans.

BOIS-Roger, *Boscogerum* ou *Rogerisylvia*, dans la Normandie, Diocèse de Coutances, Parlement de Rouen, Intendance de Caën, Election de Coutances, a 430 habitans. M. de Servigny en est Seigneur.

BOIS-Rougier, dans la Marche, Diocèse de Limoges, Parlement de Paris, Intendance de Moulins, Election de Gueret, a 118 habitans. M. de S. Maixant en est Seigneur.

BOIS-Sainte-Marie, dans la Bourgogne, Diocèse d'Autun, Parlement & Intendance de Dijon, Recette de Semur en Brionnois, a 136 habitans. C'est une Châtellenie Royale, qui ressortit au Bailliage de Mâcon. Ce lieu est situé en montagne & collines.

le BOIS-Aubry, Abbaye, de l'Ordre de S. Benoît, dans le Diocèse de Tours. Cette Abbaye est située à trois lieues de l'Isle-Bouchard; elle fut d'abord fondée sous le titre de Prieuré, par Brice de Cheille, & érigée en Abbaye en 1138. il n'y a que deux Religieux, qui avec l'Abbé n'ont que quatorze cens livres. Cette Abbaye est dans la Paroisse de Paxigny.

le BOIS-Auzeroy, dans la Normandie, Diocèse d'Evreux, Parlement de Rouen, Intendance d'Alençon, Election de Conches, a 376 habitans.

le BOIS-Baril, dans la Normandie, Diocèse d'Evreux, Parlement de Rouen, Intendance d'Alençon, Election de Conches, a 150 habitans.

le BOIS-Bernard, dans l'Artois, Diocèse d'Arras, Conseil d'Artois, Intendance d'Amiens, Gouvernance d'Arras, Bailliage & Recette de Lens, a 50 habitans.

le BOIS, Bourg; dans le Maine, Diocèse du Mans, Parlement de Paris, Intendance de Tours, Election de Mayenne, a 220 habitans.

le BOIS-Dabert, Abbaye d'hommes, de l'Ordre de Cîteaux, Diocèse de Bourges; on l'a unie à celle de Laprée.

le BOIS, dans la Normandie, Diocèse du Mans, Parlement de Rouen, Intendance d'Alençon, Election de Domfront, a 430 habitans.

le BOIS, dans la Normandie, Diocèse de Sées, Parlement de Rouen, Intendance de Caën, Election de Mortain, a 350 habitans.

le BOIS-d'Arcy, dans l'Isle de France, Diocèse, Parlement, Intendance & Election de Paris, a 154 habitans.

le BOIS-des-Dames, dans la Champagne, Diocèse de Reims, Parlement de Paris, Intendance de Châlons, Election de sainte Manchould, a 230 habitans.

le BOIS de Sené, Paroisse, du nombre de celles qui composent les Marches de Bretagne & le Poitou, sur la lisiere de ces deux Provinces.

le BOIS-de-Gond, dans la Franche-Comté, Diocèse, Parlement & Intendance de Besançon, Bailliage & Recette de Poligny, a 250 habitans.

le BOIS-d'Ennebourg, dans la Normandie, Diocèse, Parlement, Intendance & Election de Rouen, a 216 habitans. M. le Prince de Rohan, & les Chartreux de S. Julien en sont Seigneurs.

le BOIS-Ernavault, dans la Normandie, Diocèse d'Evreux, Parlement de Rouen, Intendance d'Alençon, Election de Conches, a 1000 habitans.

le BOIS-Gervilly, dans la Bretagne, Diocèse de S. Malo, Parlement de Rennes, Intendance de

Nantes, Recette de S. Malo, a 381 habitans.

le BOIS-Gibault, Village & Prévôté, du ressort de Sancerre en Berry.

le BOIS-Jerôme, dans la Normandie, Diocèse, Parlement & Intendance de Rouen, Election d'Andely, a 350 habitans.

le BOIS-Normand, près Lire, dans la Normandie, Diocèse d'Evreux, Parlement de Rouen, Intendance d'Alençon, Election de Conches, a 815 habitans.

le BOIS-Paoul, dans la Picardie, Diocèse d'Amiens, Parlement de Paris, Intendance & Election d'Amiens, a 200 habitans.

le BOIS-Robert, dans la Normandie, Diocèse, Parlement & Intendance de Rouen, Election d'Arques, a 280 habitans.

le BOIS-Siramé, *Bosus Sinioris Amati*, autrement nommé le Bois-Trouffeu, ancien & fort Château, situé en la Paroisse de Vorly, à quatre lieues de Bourges.

BOISSAY, dans l'Anjou, Diocèse d'Angers, Parlement de Paris, Intendance de Tours, Election de la Flèche, a 309 habitans.

BOISSAY, dans la Normandie, Diocèse, Parlement, Intendance & Election de Rouen, a 300 habitans. M. Baudouin de Boissay en est Seigneur.

BOISSAY, dans la Normandie, Diocèse, Parlement & Intendance de Rouen, Election d'Eu, a 176 habitans. Le Seigneur en porte le nom.

BOISSE, dans le Rouergue, Diocèse de Rodez, Parlement de Toulouse, Intendance de Montauban, Election de Villefranche, a 181 habitans.

BOISSE, dans le Quercy, Diocèse de Cahors, Parlement de Toulouse, Intendance de Montauban, Election de Cahors, a 68 habitans.

le BOISSE, dans la Bresse, Diocèse de Lion, Parlement & Intendance de Dijon, Bailliage & Recette de Bourg en Bresse, a 340 habitans. Il y a un Prieuré de l'Ordre de S. Ruf.

BOISSE-d'Issignac, dans le Périgord, Diocèse de Sarlat, Parlement & Intendance de Bordeaux, Election de Sarlat, a 410 habitans.

BOISSE-de-Roquépine, dans le Périgord, Diocèse de Sarlat, Parlement & Intendance de Bordeaux, Election de Sarlat, a 509 habitans. Ces deux Boisse ne sont qu'une seule Paroisse; dont une partie est de la Jurisdiction & Taille de l'Issignac, & l'autre de Roquépine.

S. Amand de BOISSE, Bourg, dans l'Angoumois, Diocèse d'Angoulême, Parlement de Paris, Intendance de la Rochelle, Election de Cognac, a 910 habitans. Il y a une Abbaye de l'Ordre de S. Benoît, fondée par Arnaud & Guillaume Comtes d'Angoulême, en 988. Cette Abbaye est à trois lieues d'Angoulême, elle a pris son nom du Saint, qui y avoit bâti une petite Cellule, & y est mort l'an 600. C'étoit alors un desert nommé *Eremitus Buxia*. Cette Abbaye est à présent en pauvre état, & jouit à peine de quatre mille livres de rente pour l'Abbe, les Religieux & les réparations.

BOISSEAU, dans la Beauce, Diocèse de Blois, Parlement de Paris, Intendance d'Orléans, Election de Vendôme, a 127 habitans.

BOISSEAU X, dans le Gâtinois, Diocèse de Sens, Parlement & Intendance de Paris, Election d'Estampes, a 513 habitans.

le BOISSEL & Oullier, dans la Picardie, Diocèse de Noyon, Parlement de Paris, Intendance d'Amiens, Election de Peronne, a 372 habitans.

BOISSERON,

BO
fe de
dance
tans.

BO
guedoc
dance
bitans.

BO
doc, D
ce de
bitans.

BO
lais, Par
pellier,

BO
Parlemen
tion de

BO
cèse, Par
liage & F

BO
Diocèse,
tion de F
Courvaud

BO
Diocèse,
Election d
besse de l

BO
Seigneurs.
BOISS
ressortit au

BO
Diocèse d'
Rouen, El
Cestes en e

BO
cèse de S.
de Riom,

BO
Diocèse de
ce de Lion
bitans.

BO
cèse de Lio
Lion, Elect

BO
BOISS
de S. Maiz
de la Danc

BO
Chartres, Pa
tion de Dre

BO
de Sens, Pa
tion de Mel

BO
cèse d'Arras
miens, Gouv
a 156 habitans

BO
BOISSE
d'Arras, Cou
Gouvernance
paume, a 151

BO
BOISSE
cèse d'Arras
miens, Gouv
de Bapaume.

BO
BOISSE
Lion, Parlem
liage & Rec
tans.

BOISSE

BOISSE

BOISSE

BOISSE

BOISSE

BOISSE

BOISSE

BOISSE

BOISSE

BOISSE

BOISSE

BOISSE

BOISSE

BOISSE

BOISSE

BOISSE

BOISSE

BOISSE

BOISSE

BOISSE

BOISSE

BOISSE

BOISSE

BOISSE

BOISSE

BOISSE

BOISSE

BOISSE

BOISSE

BOISSE

BOISSE

BOISSE

BOISSE

BOISSE

BOISSE

BOISSE

BOISSE

BOISSE

BOISSE

BOISSE

BOISSE

BOISSE

BOISSE

BOISSE

BOISSE

BOISSE

BOISSE

BOISSE

BOISSE

BOISSE

BOISSE

BOISSE

BOISSE

BOISSE

BOISSE

BOISSE

BOISSE

BOISSE

BOISSE

BOISSE

BOISSE

BOISSE

BOISSE

BOISSE

BOISSE

BOISSE

BOISSE

BOISSE

BOISSE

BOISSE

BOISSE

BOISSE

BOISSE

BOISSE

BOISSE

BOISSE

BOISSE

BOISSE

BOISSE

BOISSE

BOISSE

BOISSE

BOISSE

BOISSE

BOISSE

BOISSE

BOISSE

BOISSE

BOISSE

BOISSE

BOISSE

BOISSE

BOISSE

BOISSE

BOISSE

BOISSE

BOISSE

BOISSE

BOISSE

BOISSE

BOISSE

BOISSE

BOISSE

BOISSE

BOISSE

BOISSE

BOISSE

BOISSE

BOISSE

BOISSE

BOISSE

BOISSE

BOISSE

BOISSE

BOISSE

BOISSE

BOISSE

BOISSE

BOISSE

BOISSE

BOISSE

BOISSE

BOISSE

BOISSE

BOISSE

BOISSE

BOISSE

BOISSE

BOISSE

BOISSE

BOISSE

BOISSE

BOISSE

BOISSE

BOISSE

BOISSE

BOISSE

BOISSE

BOISSE

BOISSE

BOISSE

BOISSE

BOISSE

BOISSE

BOISSE

BOISSE

BOISSE

BOISSE

BOISSE

BOISSE

BOISSE

BOISSE

BOISSE

BOISSE

BOISSE

BOISSE

BOISSE

BOISSE

BOISSE

BOISSE

BOISSE

BOISSE

BOISSE

BOISSE

BOISSE

BOISSE

BOISSE

BOISSE

BOISSE

BOISSE

BOISSE

BOISSE

BOISSE

BOISSE

BOISSE

BOISSE

BOISSE

BOISSE

BOISSE

BOISSE

BOISSE

BOISSE

BOISSE

BOISSE

BOISSE

BOISSE

BOISSE

BOISSE

BOISSE

BOISSE

BOISSE

BOISSERON, dans le Languedoc, Diocèse de Montpellier, Parlement de Toulouse, Intendance & Recette de Montpellier, a 105 habitans.

BOISSERON-Daumontail, dans le Languedoc, Diocèse de Castres, Parlement & Intendance de Toulouse, Recette de Castres, a 160 habitans.

BOISSESSON-Marviel, dans le Languedoc, Diocèse de Castres, Parlement & Intendance de Toulouse, Recette de Castres, a 1306 habitans.

BOISSET, dans le Languedoc, Diocèse d'Alais, Parlement de Toulouse, Intendance de Montpellier, Recette d'Alais, a 197 habitans.

BOISSET, dans le Forez, Diocèse de Lion, Parlement de Paris, Intendance de Lion, Election de Roanne, a 171 habitans.

BOISSET, dans la Franche-Comté, Diocèse, Parlement & Intendance de Besançon, Bailliage & Recette de Salins, a 53 habitans.

BOISSET-le-Châtel, dans la Normandie, Diocèse, Parlement & Intendance de Roüen, Election de Pontaudemer, a 400 habitans. M. de Courvaudon en est Seigneur.

BOISSET-le-Préranché, dans la Normandie, Diocèse, Parlement & Intendance de Roüen, Election d'Evreux, a 270 habitans. Madame l'Abbesse de Maubuisson & le Sieur Pamers en sont Seigneurs.

BOISSET-Sourfaç, Châellenie Royale, qui ressortit au Siège Royal de Vic en Carladès.

BOISSET-Hennequin, dans la Normandie, Diocèse d'Evreux, Parlement & Intendance de Roüen, Election d'Evreux, a 34 habitans. M. de Celles en est Seigneur.

BOISSET, Bourg, dans l'Auvergne, Diocèse de S. Flour, Parlement de Paris, Intendance de Riom, Election d'Aurillac, a 1384 habitans.

BOISSET-lez-Montronds, dans le Forez, Diocèse de Lion, Parlement de Paris, Intendance de Lion, Election de Montrifon, a 346 habitans.

BOISSET-lez-Tiranges, dans le Forez, Diocèse de Lion, Parlement de Paris, Intendance de Lion, Election de Montrifon, a 350 habitans.

BOISSET, Fief, dans le Poitou, Election de S. Maixant, il rapporte sept mille livres à la Dame de la Barre.

BOISSETS, dans la Beauce, Diocèse de Chartres, Parlement & Intendance de Paris, Election de Dreux, a 208 habitans.

BOISSETTE, dans le Gâtinois, Diocèse de Sens, Parlement & Intendance de Paris, Election de Melun, a 163 habitans.

BOISSEUX-le-Grand, dans l'Artois, Diocèse d'Arras, Conseil d'Artois, Intendance d'Amiens, Gouvernance, Bailliage & Recette d'Arras, a 136 habitans.

BOISSEUX-le-Petit, dans l'Artois, Diocèse d'Arras, Conseil d'Artois, Intendance d'Amiens, Gouvernance d'Arras, Bailliage & Recette de Bapaume, a 151 habitans.

BOISSEUX-S. Marc, dans l'Artois, Diocèse d'Arras, Conseil d'Artois, Intendance d'Amiens, Gouvernance d'Arras, Bailliage & Recette de Bapaume, a 220 habitans.

BOISSEY, dans la Bourgogne, Diocèse de Lion, Parlement & Intendance de Dijon, Bailliage & Recette de Bourg en Bresse, a 93 habitans.

BOISSEY-le-Châtel, dans la Normandie,

Diocèse, Parlement & Intendance de Roüen, Election de Pontaudemer, a 282 habitans.

BOISSY-Maugis, dans la Normandie, Diocèse de Sées, Parlement de Paris, Intendance d'Alençon, Election de Mortagne, a 356 habitans.

BOISSIA, dans la Franche-Comté, Diocèse, Parlement & Intendance de Besançon, Bailliage & Recette d'Orgelet, a 43 habitans.

BOISSIERE, dans le bas Languedoc, Diocèse de Nîmes, Parlement de Toulouse, Intendance de Montpellier, Recette de Nîmes, a 135 habitans.

BOISSIERE, dans le Quercy, Diocèse de Cahors, Parlement de Toulouse, Intendance de Montauban, Election de Cahors, a 58 habitans.

la **BOISSIERE**, dans la Beauce, Diocèse de Chartres, Parlement & Intendance de Paris, Election de Montfort, a 433 habitans.

la **BOISSIERE**, dans la Brie, Diocèse de Meaux, Parlement & Intendance de Paris, Election de Rozoy, a 50 habitans.

la **BOISSIERE**, dans la Picardie, Diocèse de Beauvais, Parlement & Intendance de Paris, Election de Beauvais, a 490 habitans.

la **BOISSIERE**, dans la Picardie, Diocèse d'Amiens, Parlement de Paris, Intendance d'Amiens, Election de Mondidier, a 346 habitans.

la **BOISSIERE**, dans la Picardie, Diocèse d'Amiens, Parlement de Paris, Intendance d'Amiens, Election d'Abbeville, a 40 habitans.

la **BOISSIERE**, dans la Normandie, Diocèse de Lisieux, Parlement & Intendance de Roüen, Election de Pont-l'Evêque, a 345 habitans. M. d'Ecagnen en est Seigneur.

la **BOISSIERE**, dans la Bretagne, Diocèse de S. Pol de Leon, Parlement de Rennes, Intendance de Nantes, Recette de S. Pol de Leon, a 68 habitans.

la **BOISSIERE**, dans le bas Languedoc, Diocèse de Montpellier, Parlement de Toulouse, Intendance & Recette de Montpellier, a 272 habitans.

la **BOISSIERE**, dans le Poitou, Diocèse de la Rochelle, Parlement de Paris, Intendance de Poitiers, Election de Fontenay, a 840 habitans.

la **BOISSIERE**, dans le Poitou, Diocèse de la Rochelle, Parlement de Paris, Intendance de Poitiers, Election de Maulcon, a 740 habitans.

la **BOISSIERE**, dans le Poitou, Diocèse de Poitiers, Parlement de Paris, Intendance & Election de Poitiers, a 560 habitans.

la petite **BOISSIERE**, dans le Poitou, Diocèse de la Rochelle, Parlement de Paris, Intendance de Poitiers, Election de Maulcon, a 295 habitans.

la **BOISSIERE-sur-Bourcia**, dans la Franche-Comté, Diocèse, Parlement, Intendance de Besançon, Bailliage & Recette d'Orgelet, a 56 habitans.

la **BOISSIERE-sur-Chatonnay**, dans la Franche-Comté, Diocèse, Parlement & Intendance de Besançon, Bailliage & Recette d'Orgelet, a 135 habitans.

la **BOISSIERE** en Craonois, dans l'Anjou, Diocèse d'Angers, Parlement de Paris, Intendance de Tours, Election d'Angers, a 280 habitans.

la **BOISSIERE** en Mauge, dans l'Anjou, Diocèse d'Angers, Parlement de Paris, Intendance de Tours, Election de Baugé, a 365 habitans.

Il y a une Abbaye de l'Ordre de S. Benoît, qui rend quatre mille livres à l'Abbé : elle fut fondée en 1131.

la **BOISSIERE** & Bourdage; il y a cent quatorze arpens de bois de ces noms, dans la Mairie & Duché d'Angoulême.

la **BOISSONNODE**, dans le Roüergue, Diocèse de Rodez, Parlement de Toulouse, Intendance de Montauban, Election de Rodez, a 381 habitans.

la **BOISSONNEYRE**, dans l'Auvergne, Diocèse de S. Flour, Parlement de Paris, Intendance de Riom, Election de S. Flour, a 230 habitans.

S. Vincent de **BOISSOT**, dans le Beaujolois, Diocèse de Lion, Parlement de Paris, Intendance de Lion, Election de Villefranche, a 390 habitans.

BOISSISE-la-Bertrand, dans le Gàtinois, Diocèse de Sens, Parlement & Intendance de Paris, Election de Melun, a 344 habitans.

BOISSISE-le-Roy, dans le Gàtinois, Diocèse de Sens, Parlement & Intendance de Paris, Election de Melun, a 219 habitans.

BOISSY, dans la Brie, Diocèse de Meaux, Parlement & Intendance de Paris, Election de Coulommiers, a 544 habitans.

BOISSY, dans la Brie, Diocèse de Troyes, Parlement de Paris, Intendance de Châlons, Election de Sezanne, a 299 habitans.

BOISSY, dans la Beauce, Diocèse de Chartres, Parlement & Intendance de Paris, Election de Mantes, a 488 habitans.

BOISSY, dans la Beauce, Diocèse de Chartres, Parlement & Intendance de Paris, Election de Montfort, a 317 habitans.

BOISSY, dans le Gàtinois, Diocèse de Sens, Parlement & Intendance de Paris, Election de Nemours, a 319 habitans.

BOISSY, dans la Normandie, Diocèse, Parlement & Intendance de Roüen, Election de Bernay, a 319 habitans.

BOISSY, dans la Normandie, Diocèse d'Evreux, Parlement de Roüen, Intendance d'Alençon, Election de Conches, a 312 habitans.

BOISSY, dans la Normandie, Diocèse de Lisieux, Parlement de Roüen, Intendance d'Alençon, Election de Chamont & Magny, a 570 habitans. M. de Mannevillette en est Seigneur.

BOISSY-Lailley, dans le Vexin, en Normandie, Diocèse & Parlement de Roüen, Intendance de Paris, Election de Pontoise, a 404 habitans.

BOISSY-la-Riviere, dans le Gàtinois, Diocèse de Sens, Parlement & Intendance de Paris, Election d'Estampes, a 269 habitans.

BOISSY-le-Sec, dans le Perche, Diocèse de Chartres, Parlement de Paris, Intendance d'Alençon, Election de Verneuil, a 733 habitans.

BOISSY-le-Secq, dans la Beauce, Diocèse de Chartres, Parlement de Paris, Intendance d'Orléans, Election de Dourdan, a 419 habitans.

BOISSY-en-Droüais, dans le Perche, Diocèse de Chartres, Parlement de Paris, Intendance d'Alençon, Election de Verneuil, a 427 habitans.

BOISSY-S. Leger, dans l'Isle de France, Diocèse, Parlement, Intendance & Election de Paris, a 179 habitans.

BOISSY-S. Yon, dans l'Isle de France, Diocèse, Parlement, Intendance & Election de Paris, a 708 habitans.

BOISVILLE la S. Peré, Bourg, dans la Beauce, Diocèse de Chartres, Parlement de Paris, Intendance d'Orléans, Election de Chartres, a 904 habitans.

BOISVILLETTE, dans la Beauce, Diocèse de Chartres, Parlement de Paris, Intendance d'Orléans, Election de Chartres, a 204 habitans.

BOISYVON, dans la Normandie, Diocèse d'Avranches, Parlement de Roüen, Intendance de Caën, Election d'Avranches, a 243 habitans.

BOIT, Ville, dans le Limosin, Diocèse de Limoges, Parlement de Bordeaux, Intendance de Limoges, Election de Tulle, a 1206 habitans.

les **BOITREAU**X, dans la Normandie, Diocèse de Lisieux, Parlement de Roüen, Intendance d'Alençon, Election de Bernay, a 223 habitans.

BOITRON, Bourg, dans la Normandie, Diocèse de Séez, Parlement de Roüen, Intendance & Election d'Alençon, a 104 habitans.

BOITRON, dans la Brie, Diocèse de Meaux, Parlement & Intendance de Paris, Election de Meaux, a 237 habitans.

BOITTEAUX, dans la Picardie, Diocèse d'Amiens, Parlement de Paris, Intendance d'Amiens, Election de Mondidier, a 910 habitans.

BOIXIOUX, Collette à sept lieus de Guerret, dans le Limosin, a 146 habitans. Ce lieu est situé dans un pays de montagnes, dont les terres ne rapportent que du blé noir, du seigle & de l'avoine en petite quantité, & suffisamment de foin pour les bestiaux qu'on y élève. Les Benedictins de Limoges & Messieurs de l'Eglise aux Bois en font Seigneurs.

BOIZY, dans le Forez, Diocèse de Lion, Parlement de Paris, Intendance de Lion, Election de Roüanne, a 167 habitans.

BOL

BOLANDEZ, dans la Franche-Comté, Diocèse, Parlement & Intendance de Besançon, Bailliage & Recette d'Ornans, a 188 habitans.

BOLASIE, *Abbatia de Bolasio*; c'étoit autrefois une Abbaye de l'Ordre de Cîteaux, dans le Diocèse de Lectoure, dont on ne trouve maintenant aucun vestige.

BOLBONE, Abbaye de l'Ordre de Cîteaux, dans le Comté de Foix, Diocèse de Mirepoix, Parlement de Toulouse, Intendance de Rouffillon, Recette de Foix, a 96 habitans. Cette Abbaye fut fondée en 1150. près de Mazeret; on l'a depuis rebâtie sur le confluent de l'Ariege & du Lers. Benoît XII. y avoit été Moine avant que d'être Evêque de Mirepoix, sous le nom de Jacques du Four.

BOLLEBEC, Bourg, dans le pays de Caux, en Normandie, Diocèse, Parlement & Intendance de Roüen, Election de Caudebec, a 3150 habitans. Il y a outre l'Eglise Paroissiale de S. Michel, un Prieuré à la Présentation de l'Abbé de Bernay; une Jurisdiction, une Mairie, un marché, une foire; une forte manufacture de frocs & autres étoffes; une fabrique de couteaux, & un gros commerce de cuirs & de dentelles.

BOLLEBEC, Bois, dans la Normandie, aux environs du Bourg du même nom; il a une lieue de circuit.

BOLLEBEC, Riviere, qui prend sa source dans le pays de Caux à Fontaine-Martel; de là passe à Bollebec, à Gruchet, à l'Isle-bonne & au Menil, & se jette dans la Seine, après trois

à quatre

BOL
Norman
Election

foire &
me a
BO

Parlem
habitans.

BOL
cêse de C
dance de
bitans.

BOL
cêse, Parl
de Caudel
en est Sei

BOL
d'Ypres, F
Subdélégat
bitans.

BOL
de Calais
Parlement
habitans.

BOL
Diocèse de
Chef-lieu d
habitans.

BOL
gnac, Dio
Intendance
a 286 habit
situé à sepe

çois Bayle,
BOL
de Langres,
Châlons, E

198 habitans
BOL
de Lion, Pa

fidial de Bo
116 habitans

BOL
de Perpignan
lon, Recette
bitans.

BOL
Diocèse de S
face, Recette
habitans.

BOL
Sens, Parlem
de Melun, a

BOM
Bourges, Arc
Châtellenie q

BOM
Perpignan, C
cette de Rouff

BONAB
Dol, Parleme
tes, Recette d

BONAC
té de Foix, I
Toulouse, Int

à quatre lieues de cours.

BOLLEMAR, Bourg & Baronie, dans la Normandie, Diocèse, Parlement, Intendance & Election de Rotien, a 880 habitans. Il y a une foire & un marché. Le Prieur de Longueville nomme le Maire.

BOLLEMER, dans le pays Messin, Diocèse, Parlement, Intendance & Recette de Metz, a 13 habitans.

BOLLEVILLE, dans la Normandie, Diocèse de Coutances, Parlement de Rotien, Intendance de Caën, Election de Valognes, a 315 habitans.

BOLLEVILLE, dans la Normandie, Diocèse, Parlement & Intendance de Rotien, Election de Caudebec, a 463 habitans. M. l'Abbé Bosart en est Seigneur.

BOLLEZECLÉ, dans la Flandre, Diocèse d'Ypres, Parlement de Douai, Intendance de Lille, Subdélégation & Recette de Cassel, a 606 habitans.

BOLLINGHEN, dans le Gouvernement de Calais, en Picardie, Diocèse de Boulogne, Parlement de Paris, Intendance d'Amiens, a 290 habitans.

BOLLWEILLER, dans la haute Alsace, Diocèse de Basle, Conseil & Intendance d'Alsace, Chef-lieu d'un Bailliage & d'une Recette, a 166 habitans.

BOLOGNE, Bourg, dans le bas Armagnac, Diocèse d'Aire, Parlement de Toulouse, Intendance d'Auch, Election de Riviere-Verdun, a 285 habitans. Ce lieu n'a qu'une Paroisse. Il est situé à sept lieues d'Auch; c'est la patrie de François Bayle, grand Philosophien.

BOLLOQUE, dans la Champagne, Diocèse de Langres, Parlement de Paris, Intendance de Châlons, Election de Chaumont en Bassigny, a 398 habitans.

BOLOZON, dans la Bourgogne, Diocèse de Lion; Parlement & Intendance de Dijon, Préfidal de Bourg en Bresse, Recette de Bugey, a 216 habitans.

BOLQUERE, dans le Roussillon, Diocèse de Perpignan, Conseil & Intendance de Roussillon, Recette de la Serdagne-Françoise, a 210 habitans.

BOLSENHEIM, dans la basse Alsace, Diocèse de Strasbourg, Conseil & Intendance d'Alsace, Recette du Directoire de la Noblesse, a 116 habitans.

BOM

BOMBOU, dans le Gâtinois, Diocèse de Sens, Parlement & Intendance de Paris, Election de Melun, a 466 habitans.

BOMIERS, dans le Berry, Diocèse de Bourges, Archi-Prêtre de Châteauroux; c'est une Châtellenie qui relève du Duché de Châteauroux.

BOMPAS, dans le Roussillon, Diocèse de Perpignan, Conseil, Intendance. Viguerie & Recette de Roussillon, a 268 habitans.

BON

BONABAN, dans la Bretagne, Diocèse de Dol, Parlement de Rennes, Intendance de Nantes, Recette de Dol, a 50 habitans.

BONAC, Marquisat, dans le pays & Comté de Foix, Diocèse de Pamiers, Parlement de Toulouse, Intendance de Roussillon, Recette du

Comté de Foix, a 777 habitans. Ce lieu est situé au bord de l'Arige.

BON-AIGUE, *Abbatia Bona Aqua*, Abbaye, de l'Ordre de Cîteaux, Fille d'Obazine; sur la Dordogne, Diocèse de Limoges, dans la Paroisse de S. Frigiou, à une lieue de la ville d'Uxelles. M. de Sainte-Marthe place sa fondation en 1143, elle a environ huit mille livres de rente.

BONBOUILLO, dans la Franche-Comté, Diocèse, Parlement & Intendance de Besançon, Recette de Gray, a 155 habitans.

le **BONCAUVIEUX**, dans la Gascogne, Diocèse d'Acqs, Parlement de Bordeaux, Intendance d'Auch, Election des Lannes, a 680 habitans.

BONCE, dans la Beauce, Diocèse de Chartres, Parlement de Paris, Intendance d'Orléans, Election de Chartres, a 157 habitans. Boncé, Coudray & Sours, composent l'étendue d'une Mairie Royale, qui ressortit au Bailliage de Chartres.

BONCEROUX, petit Bois de douze arpens, dans la Maîtrise de S. Pons.

BONCHAMPS, Bourg, dans le Maine, Diocèse du Mans, Parlement de Paris, Intendance de Tours, Election de Laval, a 967 habitans.

BONCHAPT, dans le Périgord, Diocèse de Périgueux, Parlement & Intendance de Bordeaux, Election de Périgueux, a 719 habitans.

les **BONCHOUX**, dans la Franche-Comté, Diocèse, Parlement & Intendance de Besançon, Bailliage & Recette de la Terre de S. Claude, a 640 habitans.

BONCOURT-le-Bois, dans la Bourgogne, Diocèse d'Autun, Parlement & Intendance de Dijon, Bailliage, Grenier à sel & Recette de Nuits, a 166 habitans.

BONCOURT-la-Ronce, dans la Bourgogne, Diocèse d'Autun, Parlement & Intendance de Dijon, Bailliage, Grenier à sel & Recette de Nuits, a 15 habitans.

BONCOURT, dans la Picardie, Diocèse de Laon, Parlement de Paris, Intendance de Soissons, Election de Laon, a 431 habitans.

BONCOURT, dans la Normandie, Diocèse d'Evreux, Parlement & Intendance de Rouen, Election d'Evreux, a 170 habitans. Madame de Vaux en est Dame.

BONCOURT, dans l'Artois, Diocèse d'Arras, Conseil d'Artois, Intendance d'Amiens, Gouvernance d'Arras, Bailliage & Recette de Lillers, a 119 habitans.

BONCOURT, dans la Beauce, Diocèse de Chartres, Parlement & Intendance de Paris, Election de Dreux, a 113 habitans.

BONCOURT, dans la haute Alsace, Diocèse de Basle, Conseil & Intendance d'Alsace, Bailliage & Recette de Besort, a 16 habitans.

BONDAROY, dans l'Orléanois, Diocèse d'Orléans, Parlement de Paris, Intendance d'Orléans, Election de Pithiviers, a 173 habitans.

BONDE, Riviere, en Normandie; elle prend sa source au-dessus de Doudeauville, vers la forêt de Lions. Elle passe à Etrepagny & à Chauvincour; & après avoir reçue la Levrière, elle entre dans l'Espe au-dessus de Gisors.

BONDEVILLE, dans la Normandie, Diocèse, Parlement, Intendance & Election de Rotien, a 493 habitans. Ce lieu est à une lieue de Rotien, sur la riviere de Bapaume; il y a une Abbaye de Religieuses de l'Ordre de Cîteaux, qui possède près de six mille livres de rente.

BONDEVILLE-sur-Fecamps, dans la

Normandie, Diocèse, Parlement & Intendance de Rouen, Election de Caudebec, a 254 habitans.

BONDIS, dans l'Isle de France, Diocèse, Parlement, Intendance & Election de Paris, a 361 habitans. La Forêt de Bondis contient ouze cens soixante & dix-huit arpens, dépendans de la Maîtrise de Paris.

BONDOUFLE, dans l'Isle de France, Diocèse, Parlement, Intendance & Election de Paris, a 148 habitans.

BONDUES, dans la Flandre, Diocèse de Cambrai, Parlement de Douay, Intendance, Subdélégation & Recette de Lille, a 540 habitans.

BONDY, dans l'Agenois, Diocèse d'Agen, Parlement & Intendance de Bordeaux, Election d'Agen, a 141 habitans.

BONFAY, Abbaye de Prémontrez en Régle, dans le Diocèse de Toul, à deux lieues de Mircourt; elle vaut douze cens livres.

BONFOSSE, petit canton de l'Election de S. Lo, qui donne son nom aux Paroisses de S. Ebremond, de S. Martin, de S. Sanfon & de S. Sauveur.

le BONHOMME, dans la haute Alsace, Diocèse de Bâle, Conseil Souverain & Intendance d'Alsace, Bailliage de Ribauville, a 155 habitans.

BONINGUES, dans la Picardie; Diocèse de Boulogne, Parlement de Paris, Intendance d'Amiens, Gouvernance & Souveraineté d'Ardes, a 384 habitans.

BONINGRES, dans le Gouvernement de Calais, en Picardie, Diocèse de Boulogne, Parlement de Paris, Intendance d'Amiens, a 156 habitans.

BONLIEU-en-Champanat, *Bonus Locus*, dans la Marche, Diocèse de Limoges, Parlement de Paris, Intendance de Moulins, Election de Gueret, a 224 habitans. Il y a une Abbaye de l'Ordre de Cîteaux fin la Tarde, fondée l'an 1111. Son revenu est de quinze cens livres. Elle est dédiée à Notre-Dame.

BONLIEU, Abbaye de filles, de l'Ordre de Cîteaux, Fille de Lorrux, fondée en 1219. Située dans le Maine, Diocèse du Mans, à une lieue de Château-du-Loir. Son revenu est de quatre mille livres.

BONLIEU, Abbaye de l'Ordre de Cîteaux, fondée en 1162. entre la Garonne & la Dordogne, dans le pays d'entre les deux mers; elle est du Diocèse de Bordeaux.

BONLIEU, Abbaye de filles, de l'Ordre de Cîteaux, dans le Forez, Diocèse de Lion, fondée en 1214.

BONLIEU, Abbaye de filles, de l'Ordre de Cîteaux, dans la Paroisse de Dissay en Touraine.

BONLIEU, dans la Guienne, Abbaye de l'Ordre de Cîteaux, *voyez* Carbonblanc.

BONLIEU, Abbaye de filles, *voyez* Vignioyon.

BONLIEU, dans le Dauphiné, Diocèse de Valence, Parlement & Intendance de Grenoble, Election de Montelimart, a 281 habitans.

BONLIEU, dans le haut Vivarais, Diocèse de Valence, Parlement de Touloufe, Intendance de Montpellier, Recette de Viviers, a 653 habitans.

BONMOURT & Armos, dans le Bearn, Diocèse de Lescar, Parlement de Pau, Intendance d'Auch, Sénéchauffée & Recette de Pau, a 96 habitans.

BONNA, dans le Nivernois, Diocèse de Nevers, Parlement de Paris, Intendance de Moulins, Election de Nevers, a 224 habitans.

lins, Election de Nevers, a 224 habitans.

BONNAFEZ-S. Martial, dans le bas Languedoc, Diocèse de Viviers, Parlement de Touloufe, Intendance de Montpellier, Recette de Viviers, a 443 habitans.

BONNAGUIL, dans l'Agenois, Diocèse d'Agen, Parlement & Intendance de Bordeaux, Election d'Agen, a 207 habitans.

BONNAISOT, dans la Franche-Comté, Diocèse, Parlement & Intendance de Dijon, Bailliage & Recette de Lons-le-Saunier, a 53 habitans.

BONNAL-de-Comps, dans le Roüergue, Diocèse de Rodez, Parlement de Touloufe, Intendance de Montauban, Election de Rodez, a 58 habitans.

BONNALLE, dans la Franche-Comté, Diocèse, Parlement & Intendance de Besançon, Bailliage & Recette de Vesoul, a 63 habitans.

BONNANCE, dans la Picardie, Diocèse d'Amiens, Parlement de Paris, Intendance d'Amiens, Election de Doullens, a 6 habitans.

BONNARD, dans la Champagne, Diocèse de Sens, Parlement & Intendance de Paris, Election de Joigny, a 125 habitans.

BONNAS, dans le bas Languedoc, Diocèse du Puy, Parlement de Touloufe, Intendance de Montpellier, Recette du Puy, a 389 habitans.

BONNAS, dans le bas Armagnac, Diocèse d'Auch, Parlement de Touloufe, Intendance d'Auch, Election d'Armagnac, a 310 habitans.

BONNAT, dans la Marche, Diocèse de Limoges, Parlement de Paris, Intendance de Moulins, Election de Gueret, a 809 habitans.

BONNAT, dans le Limousin, Diocèse de Limoges, Parlement de Bordeaux, Intendance & Election de Limoges, a 753 habitans.

BONNAT, dans l'Auvergne, Diocèse de S. Flour, Parlement de Paris, Intendance de Riom, Election de Brioude, a 614 habitans.

BONNAT le Rareau, Malleval & Mornais; dans le Bourbonnois. Ce sont Paroisses & Collectes: bonnes terres à seigle, bled noir, avoine, raves, orge & millet, bien cultivées, & pacages étendus; les foins bons & abondans pour la nourriture & l'engrais des bestiaux, dont il se fait un grand commerce; il y a deux Foires pendant l'année: Les habitans y sont commodes. Messieurs de Mornay, du Tiller, des Monceaux, Tournial du Rateau & M. le Baron de Malleval en sont Seigneurs.

BONNAVAL, dans l'Auvergne, Diocèse de Clermont, Parlement de Paris, Intendance de Riom, Election d'Issoire, a 419 habitans.

BONNAUD, dans la Franche-Comté, Diocèse, Parlement & Intendance de Besançon, Bailliage & Recette de Lons-le-Saunier, a 53 habitans.

BONNAY, dans la Picardie, Diocèse d'Amiens, Parlement de Paris, Intendance d'Amiens, Election de Doullens, a 218 habitans.

BONNAY, dans la Franche-Comté, Diocèse, Parlement, Intendance, Bailliage & Recette de Besançon, a 359 habitans.

BONNAY sous Château neuf, dans la Bourgogne, Diocèse d'Autun, Parlement de Paris, Intendance de Dijon, Bailliage & Recette de Mâcon, Grenier à sel de Pouilly, a 134 habitans. Il y a le Ruisseau dit de Château neuf.

BONNE, *Bona*, Abbaye de l'Ordre de S. Benoit, au Diocèse de Senes.

BONNEBOSC, Bourg & Marché avec ti-
116

tre de
BO
cèse de
Election
Mottevi
BON
xerre, F
Election
BON
Rotiergu
loufe, In
dez, a 64
de l'Ordre
vaux, fir
dée en l'
l'invocati
tes les Ve
Comte de
& frere d
1166. le 12
passé une
environ de
BONN
cèse de Ca
dance de L
habitans.
BONN
pagne, Dic
Intendance
a 338 habit
sortit au Ba
BONN
baye d'hom
montré, filia
cèse de Cam
elle fut fondé
nommé Guil
lier. Le reve
vres de rent
BONNE
se de Périgue
deux, Elect
BONNE
Bigorre, Dic
loufe, Inten
Bigorre, a 38
BONNE
se de Limoge
dance de Lim
bitans.
BONNE
baye d'hom
de Morimond
dée l'an 1136.
sous l'Episcop
de Comenges
Provence. O
Mailson, Flan
pezar, & qui
croit; Bernar
qui ont donné
leur patrimoin
mé Waucher,
Les Religieu
bord d'une ma
ques-là, que
faire abandon
d'abord que d
sirent de leur
seaux & des s
de racines d'h
pourquoi Bern

tre de Baronie & droit de haute Justice.

BONNEBOSC, dans la Normandie, Diocèse de Lisieux, Parlement & Intendance de Roüen, Election de Pont-l'Evêque, a 336 habitans. M. Morcville en est Seigneur.

BONNEC, dans le Gâtinois, Diocèse d'Auxerre, Parlement de Paris, Intendance d'Orleans, Election de Gien, a 284 habitans.

BONNECOMBE, *Bonacumba*, dans le Rouergue, Diocèse de Rodez, Parlement de Toulouse, Intendance de Montauban, Election de Rodez, a 64 habitans. Il y a une Abbaye d'hommes de l'Ordre de Cîteaux, Fille de Candeil, sous Clairvaux, située à sept lieus de Rodez. Elle fut fondée en l'honneur du Dieu tout-puissant & sous l'invocation de la Vierge mere de Dieu & de toutes les Vertus bienheureuses l'an 1162. par Raimond Comte de Toulouse & Hugues Evêque de Rodez & frere du Comte de Rodez, & fut achevée l'an 1166. le 12. Juin. Elle est située dans un Vallon, où passe une Riviere. Elle vaut huit mille livres ou environ de revenu à l'Abbé.

BONNECOSTE, dans le Quercy, Diocèse de Cahors, Parlement de Toulouse, Intendance de Montauban, Election de Figeac, a 248 habitans.

BONNECOURT, Marquisat, dans la Champagne, Diocèse de Langres, Parlement de Paris, Intendance de Châlons, Election de Langres, a 338 habitans. Il y a une Mairie Royale qui ressortit au Bailliage de Langres.

BONNE-ESPERANCE, *Bona spes*, Abbaye d'hommes, de l'Ordre de S. Norbert de Prémontré, filiation de Cîteaux. Elle est située au Diocèse de Cambrai, près de Binche en Hainaut, où elle fut fondée l'an 1130. par un Seigneur de ce pays nommé Guillaume. Son Abbé est électif & régulier. Le revenu est d'environ vingt-cinq mille livres de rente.

BONNEFARE, dans le Périgord, Diocèse de Périgueux, Parlement & Intendance de Bordeaux, Election de Périgueux, a 87 habitans.

BONNEFOND, Bourg, dans le Comté de Bigorre, Diocèse de Tarbes, Parlement de Toulouse, Intendance d'Auch, Recette du Comté de Bigorre, a 186 habitans.

BONNEFOND, dans le Limosin, Diocèse de Limoges, Parlement de Bordeaux, Intendance de Limoges, Election de Tullles, a 261 habitans.

BONNEFONT, *Abbatia Bonifontis*, Abbaye d'hommes de l'Ordre de Cîteaux, filiation de Morimond, au Diocèse de Comenges, fondée l'an 1136. sous le Regne de Louis le Gros, & sous l'Episcopat de Roger, tenant alors le Siège de Comenges, & du vivant de Bernard, Comte de Provence. On trouve pour Fondateurs de cette Maison, Flandrine, femme de Gaudred de Montpezat, & qui étoit veuve auparavant, à ce qu'on croit; Bernard son Fils, Guillaume & Tortanier qui ont donné le lieu nommé Bonnefont, qui étoit leur patrimoine, à l'Abbé de Morimond, nommé Waucher, pour y bâtir un Monastere.

Les Religieux de ce Monastere y vécutent d'abord d'une maniere très dure & très austere, jusques-là, que la misere & la disette pensa leur faire abandonner ce lieu; car ils ne furent logez d'abord que dans une espee de Chaumiere qu'ils firent de leur mieux avec des branches d'arbrisseaux & des farnens; ils y vécutent long-tems de racines d'herbes & de feuilles d'arbres. C'est pourquoi Bernard Abbé de l'Échelle-Dieu, leur

avoit fait présent d'un lieu nommé *Justared*, dans le territoire d'*Astarec*. Ils s'y étoient même transferez vaincus par les prieres de l'Evêque Roger, mais ils revinrent ensuite à leurs premieres Chaumines qui étoient si basses qu'à peine pouvoit-on y tenir debout; mais Roger exhorta les soldats & autres gens de moyen état du voilinage à fournir à ces pauvres de Jesus-Christ les choses necessaires, soit pour leur logement, soit pour leur nourriture. Flandrine de Montpezat, dont on a parlé, & ses enfans en donnerent le premier exemple.

L'Abbaye de Bonnefont a été la Mere de plusieurs autres, comme de celle de Boulboué, de la Bénédiction de Dieu, de Villelongue, de Pérignac, de Fontclair, aujourd'hui sainte Foi, unio à l'Evêché de Sarraçoce. Cette Abbaye vaut par an à l'Abbé trois mille livres.

BONNEFONT, dans le Languedoc, Diocèse de Comenges, Parlement & Intendance de Toulouse. Il y a une Abbaye qui fait l'Article précédent.

BONNEFONT, dans le bas Languedoc; Diocèse du Puy, Parlement de Toulouse, Intendance de Montpellier, Recette du Puy, a 180 habitans.

BONNEFONTAINE, *Abbatia Sancta Maria de Bonfonte*. Abbaye d'hommes, Ordre de Cîteaux, Fille de Signy. Elle est située dans la Thierarche, près Rumigny, à une lieue & demie d'Aubenton, & quarante de Paris. Elle a été fondée l'an 1134. & vaut par an à l'Abbé six mille livres.

BONNEFONTAINE, dans la Champagne, Diocèse de Langres, Parlement de Paris, Intendance de Châlons, Election de Langres, a 63 habitans.

BONNEFONTAINE, dans la Champagne, Diocèse de Reims, Parlement de Paris, Intendance de Châlons, a 158 habitans. C'est une Abbaye de l'Ordre de Cîteaux; elle a été fondée en 1134. par les Seigneurs de Rumigny; elle vaut environ quatre mille livres de rente à l'Abbé.

BONNEFOY, dans la Normandie, Diocèse de Séez, Parlement de Roüen, Intendance & Election d'Alençon, a 200 habitans.

BONNEGARDE, dans la Gascogne, Diocèse d'Acqs, Parlement de Bordeaux, Intendance d'Auch, Election des Lannes, a 92 habitans.

BONNEIL, dans la Brie, Diocèse de Soissons, Parlement de Paris, Intendance de Soissons, Election de Château-Thierry, a 359 habitans.

BONNEIL, dans la Normandie, Diocèse de Séez, Parlement de Roüen, Intendance d'Alençon, Election de Falaise, a 315 habitans.

BONNELIERS, dans la Picardie, Diocèse d'Amiens, Parlement de Paris, Intendance d'Amiens, Election de Montdidier, a 427 habitans.

BONNELLES, Ville, dans la Beauce, Diocèse de Chartres, Parlement de Paris, Intendance d'Orleans, Election de Dourdan, a 517 habitans.

BONNE-MAISON, dans la Normandie, Diocèse de Bayeux, Parlement de Roüen, Intendance & Election de Caën, a 441 habitans.

BONNE-MAISON, dans le Comté de Bigorre, Diocèse de Tarbes, Parlement de Toulouse, Intendance d'Auch, Recette du Comté de Bigorre, a 94 habitans.

BONNEMEN, dans la Bretagne, Diocèse

se de Dol, Parlement de Rennes, Intendance de Nantes, Recette de Dol, a 338 habitans.

BONNE MONT, ou Bernont, *Bonus Mons*, Abbaye d'hommes, de l'Ordre de Cîteaux, Filie de Clairvaux, fondée l'an 1131. à une lieue de Niort.

BONNENCONTRE, Baronnie, dans la Bourgogne, Diocèse de Châlon, Parlement, Intendance, Bailliage & Recette de Dijon, a 345 habitans. Ce lieu est entre Semur & S. Jean de Lofne, à une lieue de la Ville de Dijon. La Riviere de Saône passe auprès du finage du côté du Soleil levant.

BONNERIT, dans la Gascogne, Diocèse d'Acqs, Parlement de Bordeaux, Intendance d'Auch, Election des Lannes, a 38 habitans.

BONNES, Bourg, dans le Poitou, Diocèse de Poitiers, Parlement de Paris, Intendance & Election de Poitiers, a 1318 habitans.

BONNES, Bourg, dans l'Angoumois, Diocèse d'Angoulême, Parlement de Paris, Intendance de Limoges, Election d'Angoulême, a 1047 habitans.

BONNES, dans la Brie, Diocèse de Soissons, Parlement de Paris, Intendance de Soissons, Election de Château-Thierry, a 267 habitans.

BONNES, dans le bas Armagnac, Diocèse d'Auch, Parlement de Toulouse, Intendance d'Auch, Election d'Astarac, a 64 habitans.

BONNESNOUVELLES, dans l'Ageinois, Diocèse d'Agen, Parlement & Intendance de Bordeaux, Election d'Agen, a 89 habitans.

BONNE-SAIGNE, *Abbatia Bona Sania*, Abbaye de Filles, Ordre de S. Benoît. sous l'invocation de la sainte Vierge, au Diocèse de Limoges, dans l'Archiprêtre de Gimel. Elle est située dans une plaine marécageuse d'où elle a pris son nom de Bonnefaigne, car *faigne*, dans le langage du pays signifie la même chose qu'un fond de terre gras & humide. Elle est distante de deux mille pas Géométriques de la ville d'Uzelles, & du Monastere de S. Michel des Anges, appelé communément S. Ange & de celui de Mémac. Cette Abbaye relève immédiatement du S. Siège, & l'Abbesse est Dame du lieu.

BONNE-SAIGNE, *Bona Sania*, dans le Limouin, Diocèse de Limoges, Parlement de Bordeaux, Intendance de Limoges, Election de Brives, a 386 habitans. Ce lieu s'est formé à l'occasion de l'Abbaye qui fait le sujet de l'article précédent.

BONNESSE en la Prévôté, dans la Gascogne, Diocèse d'Acqs, Parlement de Bordeaux, Intendance d'Auch, Election des Lannes, a 91 habitans.

BONNESSON, dans le Nivernois, Diocèse de Nevers, Parlement & Intendance de Paris, Election de Vezelay, a 186 habitans.

BONNESTABLE, Ville, Baronnie, dans le Maine, Diocèse du Mans, Parlement de Paris, Intendance de Tours, Election du Mans, a 3000 habitans. Cette Ville est à cinq lieues du Mans, sur le grand chemin. Son ancien nom étoit Mallectable, parce que les voyageurs n'y trouvoient pas leurs commoditez. Il y a une Jurisdiction qui s'étend sur quinze Paroisses. Il y a aussi un Grenier à sel & un Marché.

BONNESTABLE, dans la Franche-Comté, Diocèse, Parlement & Intendance de Besançon, Bailliage & Recette d'Ornans, a 402 habitans.

BONNESVAUX, dans le bas Languedoc, Diocèse d'Uzès, Parlement de Toulouse, Intendance de Montpellier, Recette d'Uzès, a 303 habitans.

BONNET, *Bunetum*, dans la Champagne, Diocèse de Langres, Parlement de Paris, Intendance de Châlons, Bailliage & Election de Chaumont en Bassigny, a 456 habitans. C'est une Baronnie possédée par la Maison du Châtelier de Lorraine. L'Abbé de S. Mansui est Patron de la Cure. Son Eglise Paroissiale est dédiée à S. Florentin. Il y a un Prieuré nommé de Richécourt dépendant de S. Jean de Laon. Il est dédié à Notre-Dame & à sainte Salberge.

BONNET, dans la Bourgogne, Diocèse de Mâcon, Parlement de Paris, Intendance de Dijon, Bailliage & Recette de Mâcon, Grenier à sel de S. Gengoux, a 463 habitans. Ce lieu est situé dans un pays plein, près d'une montagne. La Riviere de Guge passe au bas; elle n'y peut être navigable. Il y a environ cent ouvrées de vignes.

BONNETAN, dans la Guienne, Diocèse, Parlement, Intendance & Election de Bordeaux, a 261 habitans.

BONNETOT, *Bonetotum* ou plutôt *Bonetosa*, dans la Normandie, Diocèse, Parlement & Intendance de Rouen, Election d'Arques, a 45 habitans. Le Seigneur en porte le nom.

BONNEVAL, *Bonovallis*, Abbaye d'hommes de l'Ordre de Cîteaux, dans le Kottègue, Diocèse de Redex, Parlement de Toulouse. Elle a été fondée en 1147. & vaut neuf mille livres à l'Abbé.

BONNEVAL, *Bonovallis Abbatia*, Abbaye d'hommes de l'Ordre de S. Benoît, située dans la Beauce, sur les limites du Dunois, à trois lieues de Châteaudun sur le Loir. Elle a donné naissance à la Ville de son nom, qui suit.

BONNEVAL, *Bonovallis*, Ville, dans la Beauce, Diocèse de Chartres, Parlement de Paris, Intendance d'Orléans, Election de Châteaudun, a 1770 habitans. Son nom lui a été donné à cause de la fertilité de la vallée où elle est située à sept lieues de Chartres, au bord du Loir. Elle a été beaucoup plus considérable, mais Henri V. Roy d'Angleterre, la fit détruire pendant le siège d'Orléans. Elle a bien été rétablie par nos Rois, mais non pas d'une si grande enceinte. Cette Ville est Siège d'une Prévôté Royale & Mairie qui ressortissent au Bailliage de Chartres. Il y a une Abbaye d'hommes de l'Ordre de S. Benoît, que l'on dit fondée en 841. par Charles le Chauve, d'autres disent en 1113. par un Seigneur nommé Foulques. Elle vaut huit à dix mille livres à l'Abbé; cette Abbaye est dédiée à S. Florentin. Bonneval a trois Paroisses, un petit Hôtel-Dieu & il y a un Marché le Lundi & le Jeudi; & une Foire le premier Septembre. Cette Foire lui a été accordée par Thibaud II. dit le Jeune.

BONNEVAL & S. Thomas, dans l'Ageinois, Diocèse d'Agen, Parlement & Intendance de Bordeaux, Election d'Agen, a 244 habitans.

BONNEVAL, dans l'Ageinois, Diocèse d'Agen, Parlement & Intendance de Bordeaux, Election d'Agen, a 87 habitans.

BONNEVAL dans le Gâtinois, Diocèse de Sens, Parlement & Intendance de Paris, Election de Nemours, a 42 habitans.

BONNEVAL, dans le Dauphiné, Diocèse de Valence, Parlement & Intendance de Gre-

noble, tans.

BON dans la ment de de Bern

BON pe Theor noit, da Elle a é ensuite p Roy Lori Cour de

BON mandie, Roien, bitans. Il

BON Limosin, par des S premiere

BON neval guerie de Gouverne neval d'au

BON té, Diocèse son, Bail tans.

BON Blois, Parle Election de

BON mes de l'Or Diocèse de cheveque de Calixte III.

quatre mille

BON libis, Abbay Fille de Cad elle a été for

Lezigniac, c zinc. Cette seurs Monas

par S. Gerar gation de Ci lieux & au

Poitiers à la tourré de bo par an à l'Ab

BON gustins, au l'Abbé deux

BON Réguliers; il mille livres d

BON Diocèse, Par Bailliage & R tans.

BON Diocèse, Par Bailliage & R

BON cée d'Amiens d'Amiens, E tans.

BON ce Diocèse, Pa Paris, a 355 ha

BON NEU

noble, Election de Montclimart, a 229 habitants.

BONNEVAL, ou S. Aubin de Bonneval, dans la Normandie, Diocèse de Lisieux, Parlement de Rouen, Intendance d'Alençon, Election de Bernay, a 440 habitants.

BONNEVAL-lez-Thoiers. *Bonavallis prope Theoracium*. Abbaye de Filles, Ordre de S. Benoît, dans le haut Poitou, Diocèse de Poitiers. Elle a été fondée l'an 900. & richement dotée ensuite par les Vicomtes de Thoiers, & par le Roy Lothaire en 973. qui lui donna entr'autres la Cour de la Faye.

BONNEVAL, Marquisat, dans la Normandie, Diocèse, Parlement & Intendance de Rouen, Election de Pontcaudemer, a 460 habitants. Il donne le nom au Seigneur.

BONNEVAL, Terre considérable dans le Limousin, possédée depuis un temps immémorial par des Seigneurs de même nom, qui sont de la première Noblesse de la Province. Antoine de Bonneval épousa, dans le seizième siècle, Marguerite de Foix. Germain de Bonneval leur fils fut Gouverneur de la Province; le Marquis de Bonneval d'aujourd'hui est Colonel d'un Regiment.

BONNEVANT, dans la Franche-Comté, Diocèse, Parlement & Intendance de Besançon, Bailliage & Recette de Vesoul, a 59 habitants.

BONNEVAU, dans la Beauce, Diocèse de Blois, Parlement de Paris, Intendance d'Orléans, Election de Vendôme, a 509 habitants.

BONNEVAUX, *Bonavallis*, Abbaye d'hommes de l'Ordre de Cîteaux, dans le Dauphiné, Diocèse de Vienne, fondée en 1117. par Guy Archevêque de Vienne, depuis Pape sous le nom de Calixte III. Elle rend deux mille livres à l'Abbé & quatre mille livres aux Religieux.

BONNEVAUX, *Bona Maria de bonis valibus*, Abbaye d'hommes de l'Ordre de Cîteaux, Filles de Cadouin, près de Lezigniac ou Luzignan; elle a été fondée par Hugues Brunon, Seigneur de Lezigniac, ou Luzignan, & par sa Femme Sarazine. Cette Abbaye est mise au nombre de plusieurs Monasteres qui furent commencez l'an 1120. par S. Gerard de Sale; & fut unie à la Congrégation de Cîteaux, l'an 1124. Elle est située à deux lieues & au Diocèse de Poitiers sur le chemin de Poitiers à la Rochelle. dans un petit Vallon entouré de bois. Elle est fort bien bâtie, & vaut par an à l'Abbé sept mille livres.

BONNEVAUX, *Bonavalles*, Abbaye d'Augustins, au Diocèse de Limoges; elle vaut par an à l'Abbé deux mille cinq cens livres.

BONNEVAUX, Abbaye de Chanoines Réguliers; il y a huit Religieux qui ont quatre mille livres de rente.

BONNEVAUX, dans la Franche-Comté, Diocèse, Parlement & Intendance de Besançon, Bailliage & Recette de Pontarlier, a 300 habitants.

BONNEVAUX, dans la Franche-Comté, Diocèse, Parlement & Intendance de Besançon, Bailliage & Recette d'Ornans, a 49 habitants.

BONNEUIL Bourg, dans la Picardie, Diocèse d'Amiens, Parlement de Paris, Intendance d'Amiens, Election de Montdidier, a 937 habitants.

BONNEUIL en France, dans l'Isle de France Diocèse, Parlement, Intendance & Election de Paris, a 555 habitants.

BONNEUIL sur Marne, dans l'Isle de Fran-

ce, Diocèse, Parlement, Intendance & Election de Paris, a 119 habitans.

BONNEUIL, Bourg, dans l'Angoumois, Diocèse d'Angoulême, Parlement de Paris, Intendance de la Rochelle, Election de Cognac, a 584 habitans.

BONNEUIL, dans le Berry, Diocèse de Bourges, Parlement de Paris, Intendance de Bourges, Election du Blanc, a 264 habitans.

BONNEUIL & Auberval, dans la Picardie, Diocèse de Senlis, Parlement de Paris, Intendance de Soissons, Election de Crespy, a 628 habitans.

BONNEUIL Mator, dans le Poitou, Diocèse de Poitiers, Parlement de Paris, Intendance & Election de Poitiers, a 218 habitans.

BONNEVILLE, *Bonavilla*, dans le Languedoc, Diocèse d'Alby, Parlement & Intendance de Toulouse, Recette d'Alby, a 486 habitans.

BONNEVILLE, dans l'Orléanois, Diocèse d'Orléans, Parlement de Paris, Intendance d'Orléans, Election de Beaugency, a 74 habitans.

BONNEVILLE, dans la Marche, Diocèse de Limoges, Parlement de Paris, Intendance de Moulins, Election de Gueret, a 213 habitans.

BONNEVILLE, dans la Picardie, Diocèse d'Amiens, Parlement de Paris, Intendance d'Amiens, Election de Douvens, a 268 habitans.

BONNEVILLE, *Bonavilla* ou *Bonopolis*, dans la Normandie, Diocèse de Lisieux, Parlement & Intendance de Rouen, Election de Pont-à-l'Évêque, a 363 habitans. M. le Duc d'Orléans en est Seigneur.

BONNEVILLE, dans le Périgord, Diocèse de Périgueux, Parlement & Intendance de Bordeaux, Election de Périgueux, a 261 habitans.

BONNEVILLE de Mezereux, dans le bas Languedoc, Diocèse du Puy, Parlement de Toulouse, Intendance de Montpellier, Recette du Puy, a 68 habitans.

BONNEVILLE la Louvet, dans la Normandie, Diocèse de Lisieux, Parlement & Intendance de Rouen, Election de Pontcaudemer, a 2350 habitans.

BONNEVILLE sur l'Elbe, dans la Normandie, Diocèse de Lisieux, Parlement & Intendance de Rouen, Election de Pontcaudemer, a 275 habitans.

la **BONNEVILLE**, dans la Normandie, Diocèse de Coutances, Parlement de Rouen, Intendance de Caën, Election de Carentan, a 570 habitans.

la **BONNEVILLE** dans la Normandie, Diocèse, Parlement & Intendance de Rouen, Election d'Arques, a 200 habitans.

la **BONNEVILLE** dans la Normandie, Diocèse d'Evreux, Parlement & Intendance de Rouen, Election d'Evreux, a 252 habitans. M. Jovel en est Seigneur.

BONNEVOYE ou Bonnevech. *Bonavia*, Abbaye de Filles, Ordre & Filiation de Cîteaux, en Lorraine, au Village de Bonnevoye, près Luxembourg, Diocèse de Trèves.

BONNEZAC, dans la Guienne, Diocèse, Parlement, Intendance & Election de Bordeaux, a 664 habitans.

BONNIERES, dans la Beauce, Diocèse de Chartres, Parlement & Intendance de Paris, Election de Mantes, a 649 habitans.

BONNIERES, dans l'Artois, Diocèse d'Arras, Conseil d'Artois, Intendance d'Amiens, Gouvernance d'Arras, Bailliage & Recette d'Hesdin, a 666 habitans.

BONNIERES, dans la Picardie, Diocèse de Beauvais, Parlement & Intendance de Paris, Election de Beauvais, a 213 habitans.

BONNIEVRE ou **S. Amand de Bonnièvre**, dans l'Angoumois, Diocèse d'Angoulême. Parlement de Paris, Intendance de Limoges, Election d'Angoulême, a 455 habitans.

BONNOEUVE, dans la Bretagne, Diocèse de Nantes, Parlement de Rennes, Intendance & Recette de Nantes, a 113 habitans.

BONNUS, dans le Berry, Diocèse de Bourges, Parlement de Paris, Intendance de Bourges, Election de Blanc, a 92 habitans.

BONNY sur Loire, Ville, dans le Gâtinois, Diocèse d'Auxerre, Parlement de Paris, Intendance d'Orléans, Election de Gien, a 1319 habitans. Elle est Siège d'un Bailliage particulier qui ressortit à celui de Montargis; il y a un Grenier à sel.

BONNY, dans l'Artois, Diocèse d'Arras, Conseil d'Artois, Intendance d'Amiens, Gouvernance, Bailliage & Recette de Lille, a 412 habitans.

BONNY, dans la Picardie, Diocèse de Noyon, Parlement de Paris, Intendance d'Amiens, Election de S. Quentin, a 108 habitans.

BONPORT, *Bonus Portus*, Abbaye d'hommes de l'Ordre de Cîteaux; elle est située en Normandie, Diocèse d'Evreux, Parlement de Roüen, auprès de Pont-de-l'Arche.

Cette Abbaye a été fondée en 1190. par Richard Roy d'Angleterre & Duc de Normandie; son revenu est de vingt mille livres, pour l'Abbé & les Religieux. C'est M. le Cardinal de Polignac qui en est Abbé.

BONREPOS de S. Foy, dans le bas Armagnac, Diocèse d'Aire, Parlement de Toulouse, Intendance d'Auch, Election de Rivière-Verdun, a 94 habitans.

BONREPOS, Abbaye d'hommes de l'Ordre de Cîteaux, située au bord du Blavet, dans la Bretagne, Diocèse de Quimper, Parlement de Rennes, Intendance de Nantes, Recette de Quimper, a 68 habitans. Elle a été fondée par Alain II. Vicomte de Rohan, l'an 1184.

BONS, dans la Normandie, Diocèse de Séez, Parlement de Roüen, Intendance d'Alençon, Election de Falaise, a 313 habitans.

BONS, dans le Bugey, Diocèse de Bellay, Parlement & Intendance de Dijon, Bailliage & Recette de Bourg-en-Bresse, a 190 habitans. Il y a une Abbaye de Filles de l'Ordre de Cîteaux, fondée vers l'an 1130.

BONSAQ, dans la Champagne, Diocèse de Troyes, Parlement de Paris, Intendance de Châlons, Election de Troyes, a 132 habitans.

BONSECOURS, dans la Normandie, Diocèse, Parlement, Intendance & Election de Roüen, a 348 habitans.

BONSMOULINS, *Bona moletrina*, Bourg, dans la Normandie, Diocèse de Séez, Parlement de Roüen, Intendance & Election d'Alençon, a 532 habitans. Il y a une Forêt qui joint celle de Moulins, & elles ont ensemble deux ou trois lieues de circuit.

BONSSAN, Abbaye de Filles, Ordre de Cîteaux; elle a été unie à celle de Blandech l'an 1355.

la **BONTERESSE**, dans le Forez, Diocèse de Lion, Parlement de Paris, Intendance de Lion, Election de Montbrison, a 186 habitans.

BONVAL ou **Bonvaux**, près Talant, dans la Bourgogne, Diocèse de Langres, Parlement, In-

terendance, Bailliage & Recette de Dijon, a 146 habitans. C'est un Prieuré de l'Ordre de sainte Geneviève.

BONVILLIER, dans la Picardie, Diocèse d'Amiens, Parlement de Paris, Intendance d'Amiens, Election de Montdidier, a 412 habitans.

BONVIRON, dans la Bretagne, Diocèse de Nantes, Parlement de Rennes, Intendance & Recette de Nantes, a 465 habitans.

BONZAC, dans la Guienne, Diocèse, Parlement, Intendance & Election de Bordeaux, a 619 habitans.

BONZE, dans les pays Messin, Diocèse de Verdun, Parlement, Intendance de Metz, Recette de Verdun, a 222 habitans.

BOO

BOOSC, dans la Normandie, Diocèse, Parlement, Intendance & Election de Roüen, a 305 habitans. L'Abbé de S. Amand en est Dame.

BOOTZHEIM, dans la basse Alsace, Diocèse de Strasbourg, Conseil & Intendance d'Alsace, Recette du Directoire de la Noblesse, a 99 habitans.

BOQ

BOQUENCE, dans la Normandie, Diocèse de Lisieux, Parlement de Roüen, Intendance d'Alençon, Election de Lisieux, a 581 habitans.

BOQUET, dans la Picardie, Diocèse d'Amiens, Parlement de Paris, Intendance & Election d'Amiens, a 487 habitans.

BOQUIEN. Voyez *Bosquien*.

BOR

BORANGS, dans la Picardie, Diocèse de Senlis, Parlement & Intendance de Paris, Election de Senlis, a 641 habitans.

BORC, sur Oyrvault, dans le Poitou, Diocèse de Poitiers, Parlement de Paris, Intendance de Poitiers, Election de Thotiers, a 287 habitans.

BORDBORVET, sur les Confins de l'Auvergne, Diocèse de Limoges, Parlement de Paris, Intendance de Moulins, Election de Combrailles, a 607 habitans.

BORD, Forêt, la même que celle de Pont-de-l'Arche, située entre cette Ville & Louviers: elle a plus de quatre lieues de circuit; mais comme elle est contiguë aux Forêts de Louviers & d'Acquigny, elles en font plus de huit ensemble.

BORD, petite Ville, sur la Dordogne, aux Frontières du Limosin & de l'Auvergne. Elle est située à onze lieues à l'Orient de Tulle; il y a un Couvent de Minimes; les Gands qu'on y fabrique sont estimés.

la **BORDE au Château**, Marquisat, dans la Bourgogne, Diocèse d'Aurun, Parlement & Intendance de Dijon, Bailliage & Recette de Beaune, a 56 habitans.

la **BORDE aux Bureaux**, dans la Bourgogne, Diocèse d'Aurun, Parlement & Intendance de Dijon, Bailliage, Grenier à sel & Recette de Beaune, a 74 habitans. Ce lieu est situé dans une grande Plaine. Il y a des vignes. Le Ruisseau dit Vandène, qui tarit souvent, passe au-dessus des vignes.

la **BORDE-BOUCHARD**, dans la Bourgogne, Diocèse de Langres, Parlement & Intendance de Dijon, Bailliage & Grenier à sel de S. Jean de Lofue, Recette d'Auxoué, a 410 habitans.

la **BORDE**,

la **BOR**
Langres,
Bailliage &
tans.

la **BOR**
Sens, Parli
tion de Me
la **BOR**
cèse de Tr
de Châlons

BORD
Ville Capita
lieu de Paris
Election, a
très ancien

pitale des B
gé de nom
la. Dans la
Valentinien

de Aquitaine
puter la prin
ges. Dans la
ce Ville tom
& ensuite fo

elle obéissoit
troubles de
Gouverneurs
Gouvernement

quintaine; ma
elle a depuis
ciers. Depuis
711. par les Sa
la a été entie

Quelque tems
ticuliers qui l'o
aux Ducs de G
Duché de Gasc

Eleanor aux An
que Charles V
Cette Ville
Garonne, qui

ce, les gros V
y voit quelque
y tient, plus de
Nations qui y

dises, particul
rectielle dans
premieres des
son n'a point

premier Concil
oriental. son Evê
étendu quoiqu'
Paroisses qu'ann

a de gros reven
Seigneur de M
dans le Périgord
La Cathédral

pitre composé d
tez, & de ving
de Bordeaux à
me, Sainz, P
Luçon & Sarlat

La Collégiale
bourg, étoit c
de S. Augustin;
si l'Abbaye de
Benols de la C
qu'elle fut d'abo
qui l'an 1590. av
les Aquitains; n
cienne, puisq
y a plusieurs pre

la BORDE, dans la Bourgogne, Diocèse de Langres, Parlement & Intendance de Dijon, Bailliage & Recette de Bar-sur-Seine, a 50 habitans.

la BORDE, dans le Gâtinois, Diocèse de Sens, Parlement & Intendance de Paris, Election de Melun, a 115 habitans.

la BORDE d'Isles, dans la Champagne, Diocèse de Troyes, Parlement de Paris, Intendance de Châlons, Election de Troyes, a 115 habitans.

BORDEAUX ou Bourdeaux, *Burdigala*, Ville Capitale de la Guienne, Archevêché, Chef-lieu de Parlement, d'une Intendance & d'une Election, a 40000 habitans. Cette Ville qui est très ancienne, étoit du temps des Romains Capitale des *Blavignes visigis*, elle n'a point changé de nom comme les autres Villes de ce tems-là. Dans la division des Aquitains du tems de Valentinien I. elle devint Métropole de la seconde Aquitaine, & depuis ses Prélats ont voulu disputer la primatie de l'Aquitaine à ceux de Bourges. Dans la décadence de l'Empire Romain, cette Ville tomba sous la domination des Wisigots, & ensuite sous celle des François, sous lesquels elle obéissoit aux Rois de Neustrie. Pendant les troubles de la première race de nos Rois, les Gouverneurs des Provinces s'étaient appropriés leurs Gouvernemens, Bourdeaux obéit aux Ducs d'Aquitaine; mais Pepin l'ayant reprise sur Gaire, elle a depuis été gouvernée par de simples Officiers. Depuis ce tems-là, elle a été sacagée en 712. par les Sarrazins, & dans le siècle suivant elle a été entièrement détruite par les Normands. Quelque tems après elle a eu des Comtes particuliers qui l'ont rétablie, puis elle a été donnée aux Ducs de Gascogne. Elle a ensuite passé avec le Duché de Gascogne aux Ducs d'Aquitaine, & par Eleonor aux Anglois, qui l'ont gardée jusqu'en 1453. que Charles VII. les en a chassés.

Cette Ville est située au bord méridional de la Garonne, qui y procure un très grand commerce, les gros Vaisseaux y remontent aisément. L'on y voit quelquefois, pendant les deux Foires qu'on y tient, plus de deux mille Vaisseaux de différentes Nations qui y enlèvent toutes sortes de Marchandises, particulièrement les vins de Grave, qu'on recueille dans les environs. Elle a été une des premières des Gaules qui ait eu un Evêque; mais l'on n'a point de connoissance d'aucun, avant le premier Concile d'Arles tenu en 314. auquel Auriental son Evêque assista: son Diocèse est assez étendu quoiqu'il n'ait qu'environ cinq cents tant Paroisses qu'annexes. L'Archevêché de Bourdeaux a de gros revenus & entre ses autres Terres il est Seigneur de Montravel, Belvez & Bigarrogue, dans le Périgord, depuis l'an 1307.

La Cathédrale dédiée à S. André, a son Chapitre composé d'un Doyen, de neuf autres Dignitez, & de vingt-quatre Chanoines. L'Archevêché de Bourdeaux a neuf Suffragans, Agen, Angoulême, Saintes, Périgueux, Condom, la Rochelle, Luçon & Sarlat.

La Collégiale de S. Sernin qui est dans les Fauxbourgs, étoit ci-devant une Abbaye de l'Ordre de S. Augustin, avant d'être sécularisée. Il y a aussi l'Abbaye de sainte Croix, de l'Ordre de S. Benoît de la Congrégation de S. Maur: on tient qu'elle fut d'abord fondée par le Roy Clovis II. qui l'an 550. avoit l'empire sur les Gaulois & sur les Aquitains; mais elle pouvoit bien être plus ancienne, puisqu'il est du tems de Gregoire de Tours, il y a plusieurs preuves qu'il y avoit des Moines à

Bordeaux, vivans sous la conduite d'un Abbé. Quoi qu'il en soit, ce Monastère ayant été détruit par les Sarrazins, eut pour restaurateur Charlemagne, après la Victoire de ce grand Prince sur les Elpagnols. Et vers l'an 848. les Normands ayant fait une descente & invasion entre Bourdeaux & Saintes, du tems de Charles le Chauve, ils détèrent Seguin Duc de Gascogne, mirent le Siège devant Bourdeaux, la prirent & y réduisirent tout à feu & à sang, ce qui causa encore une fois la chute du Monastère de sainte Croix. Enfin au commencement du dixième siècle, Guillaume II. Comte de Bourdeaux, surnommé le Bon, ayant rétabli la Ville, ne voulut pas souffrir ces Religieux plus long-tems sans demeure; il fit rebâter leur Monastère de la manière qu'il est rapporté dans les Analectes de l'Histoire de Bearn, l. 3. c. 4. Guillaume IX. surnommé Gaufrid, avec Amé sa Femme, qui se dit Comtesse de Bourdeaux ou de Périgueux, dans un Acte de Donation qu'elle fit l'an 1041. comme aussi Guillaume X. comblèrent de bienfaits cette Abbaye. Le Catalogue des Abbez de ce Monastère monte jusqu'au nombre de quarante-quatre y compris Messire François de Beringhen, nommé par le Roy le 14. May 1712. Cette Abbaye est en très bon état, particulièrement depuis qu'elle a reçu la réforme. Elle vaut par an à l'Abbé douze mille livres de rente. Il y a aussi dans cette Ville trois Séminaires, dont le plus considérable est dirigé par les Peres de la Mission. La Chartruse est très belle, bien bâtie, l'Autel est couvert de riches glaces & de magnifiques Christaux.

Bordeaux est Siège d'un Parlement, institué en 1462. par Louis XI. dont ressortissent les Provinces de Guienne, Saintonge Périgord, Limousin, Agenois, Condomois, les Landes & le pays de Labour. Il avoit été établi en 1451. par Charles VII. à la réquisition des Bourdelois, mais ces Peuples ayant rappelé les Anglois, ce même Roy le supprima, de sorte que Louis XI. n'a fait que le rétablir. Le même Roy y établit une Université: elle est aussi Siège d'une Cour des Aydes, qui s'étend sur la Généralité de Bourdeaux & sur l'Election des Landes, quoique de la Généralité d'Auch; d'une Intendance, d'un Présidial, d'une Sénéchaussée, d'une Amirauté, d'un Bureau des Finances, d'une Election & d'une Maréchaussée dont il y a un Lieutenant à Périgueux, & un autre à Agen, & d'une Maîtrise des Eaux & Forêts. L'on y a établi une Jurisdiction des Juges Consuls. Cette Ville jouit de plusieurs beaux Privilèges; elle est à présent une des grandes Villes du Royaume, elle a à peu près la forme d'un Arc, dont la Garonne représente la Corde; les rues sont étroites, comme de toutes les anciennes Villes. Entre les monuments anciens que cette Ville conserve, l'on voit ce que l'on appelle la Porte basse qui est un monument d'une solidité digne du tems d'Auguste. Le Palais de Tite, celui de Galien, & la Fontaine qu'on appelle d'Ouges solemnisée par Ausone.

L'enceinte de la Ville n'est qu'une vieille muraille garnie de quelque Tours, & défendue par trois Forts, qui sont le Château Trompette, qui est le plus considérable & d'une bonne défense; le Château du Ha, & le Château S. Louis.

L'Hôpital neuf, qui est hors des murs, a une Manufacture fameuse de dentelles; le fauxbourg du Chartron ou des Chartroux est le plus beau & le plus étendu qu'ait aucune Ville de l'Europe.

BORDEAUX, dans la Normandie, Diocèse

se, Parlement, Intendance de Rouen, Election de Montvilliers, a 511 habitans. Les Religieux de Bonne-nouvelles en sont Seigneurs.

BORDEAUX, dans le Génois, Diocèse de Sens, Parlement & Intendance de Paris, Election de Nemoirs, a 314 habitans.

BORDEILLES, dans le Condomois, Diocèse de Condom, Parlement & Intendance de Bordeaux, Election de Condom, a 177 habitans.

BORDERES, dans le pays de Marfan, Diocèse d'Aire, Parlement de Bordeaux, Intendance d'Auch, Election de Riviere-Verdun, a 68 habitans.

BORDERES, dans le Bearn, Diocèse de Lescar, Parlement de Pau, Intendance d'Auch, Sénéchaussée & Recette de Pau, a 44 habitans.

BORDERES, dans le Comté & du Diocèse de Comenges, Parlement de Toulouse, Intendance d'Auch, Election de Comenges, a 16 habitans.

BORDERET, dans le Comté de Bigorre, Diocèse de Tarbes, Parlement de Toulouse, Intendance d'Auch, Recette du Comté de Bigorre, a 68 habitans.

BORDES, dans le Bearn, Diocèse de Lescar, Parlement de Pau, Intendance d'Auch, Sénéchaussée & Recette de Pau, a 44 habitans.

BORDES, dans le Bearn, Diocèse de Lescar, Parlement de Pau, Intendance d'Auch, Sénéchaussée & Recette de Morlas, a 64 habitans.

BORDES, dans le Comté de Bigorre, Diocèse de Tarbes, Parlement de Toulouse, Intendance d'Auch, Recette du Comté de Bigorre, a 68 habitans.

BORDES, dans le Comté & du Diocèse de Comenges, Parlement de Toulouse, Intendance d'Auch, Election de Comenges, a 133 habitans.

BORDES, dans le bas Armagnac, Diocèse d'Aire, Parlement de Toulouse, Intendance d'Auch, Election de Riviere-Verdun, a 48 habitans.

BORDES-Bricard, dans la Bourgogne, Diocèse de Langres, Parlement & Intendance de Dijon, Bailliage & Recette de Châtillon, a 83 habitans.

BORDES de Verdun, dans la Bourgogne, Diocèse de Chalon, Parlement & Intendance de Dijon, Bailliage & Recette d'Auxonne, a 119 habitans.

BORDES-Lezarnay, dans la Bourgogne, Diocèse d'Autun, Parlement & Intendance de Dijon, Bailliage de Semur en Auxois, Recette d'Arnay-le-Duc, a 70 habitans.

BORDES-Pillot, dans la Bourgogne, Diocèse de Langres, Parlement & Intendance de Dijon, Bailliage & Recette de Châtillon, a 92 habitans.

BORDES sous Château-neuf, dans la Bourgogne, Diocèse d'Autun, Parlement & Intendance de Dijon, Bailliage de Semur en Auxois, Recette d'Arnay-le-Duc, a 43 habitans.

BORDES sous Chauvenay, dans la Bourgogne, Diocèse de Langres, Parlement & Intendance de Dijon, Bailliage de Semur en Auxois, Recette d'Arnay-le-Duc, a 12 habitans.

BORDES sous Salmaise, dans la Bourgogne, Diocèse de Langres, Parlement & Intendance de Dijon, Bailliage & Recette de Châtillon, a 56 habitans.

BORDES-Vieilles, dans le pays de Neboizan, Diocèse de Comenges, Parlement de Toulouse, Intendance d'Auch, Recette de Neboizan, a 94 habitans.

les **BORDES**, Bourg, dans le Roussillon,

Diocèse de Perpignan, Conseil & Intendance de Roussillon, a 481 habitans.

les **BORDES**, dans la Champagne, Diocèse de Sens, Parlement & Intendance de Paris, Election de Sens, a 480 habitans.

les **BORDES**, dans la Marche, Diocèse de Limoges, Parlement de Paris, Intendance de Limoges, Election de Bourgneuf, a 113 habitans.

les **BORDES**, dans le haut Languedoc, Diocèse de S. Papoul, Parlement & Intendance de Toulouse, Recette de S. Papoul, a 600 habitans.

les **BORDES**, près Sully, dans le Génois, Diocèse d'Auxerre, Parlement de Paris, Intendance d'Orleans, Election de Glen, a 473 habitans.

les **BORDES** sous Saumaise, dans la Bourgogne, Diocèse d'Autun, Parlement & Intendance de Dijon, Bailliage & Recette de Châtillon, Grenier à sel de Semur en Auxois, a 73 habitans. Ce lieu est situé dans un vallon fort ouvert il y a une Riviere & quelques vignes. La Paroisse est Saumaise.

les **BORDES**, voyez l'Hôpital-le-Mercier.

BORDETTES, dans le Bearn, Diocèse de Lescar, Parlement de Pau, Intendance d'Auch, Sénéchaussée & Recette de Pau, a 112 habitans.

BORDOIRE, Fontaine d'eau minérale, dans le Dauphiné, au pied des montagnes du Diois.

BORDZ, dans le Bourbonnois, Diocèse de Bourges, Parlement de Paris, Intendance de Bourges, Election de S. Amand, a 176 habitans.

BORÈE, dans le haut Vivarais, Diocèse de Viviers, Parlement de Toulouse, Intendance de Montpellier, Recette de Viviers, a 1078 habitans.

BORÉY, dans la Franche-Comté, Diocèse, Parlement & Intendance de Besançon, Bailliage & Recette de Vesoul, a 83 habitans.

BORÉ, dans le Limousin, Diocèse de Limoges, Parlement de Bordeaux, Intendance de Limoges, Election de Brives, a 268 habitans.

BORÉ, dans le bas Languedoc, Diocèse d'Uzès, Parlement de Toulouse, Intendance de Montpellier, Recette d'Uzès, a 158 habitans.

la **BORÉ**-Genies, dans le Quercy, Diocèse de Cahors, Parlement de Toulouse, Intendance de Montauban, Election de Cahors, a 141 habitans.

BORMES, *Bormes*, Bourg, dans le Provence, Diocèse de Toulon, Parlement & Intendance d'Aix, Vignerie & Recette d'Yeres, a 311 habitans. C'est une ancienne Baronie. Il y a un Couvent de Minimes.

BORMORET, Prieuré, au Diocèse de Séz, valant quatre mille deux cents livres.

BORN de Roussigne, dans le Périgord, Diocèse de Sarlat, Parlement & Intendance de Bordeaux, Election de Sarlat, a 441 habitans.

le **BORN**, dans le haut Languedoc, Diocèse de Montauban, Parlement & Intendance de Toulouse, Election de Montauban, a 300 habitans.

le **BORN**-S. Martin, dans le bas Languedoc, Diocèse de Mende, Parlement de Toulouse, Intendance de Montpellier, Recette de Mende, a 350 habitans.

BORNAMBUSE, dans la Normandie, Diocèse, Parlement & Intendance de Rouen, Election de Montvilliers, a 226 habitans. M. l'Abbé de l'Illedun en est Seigneur.

BORNAY, dans la Bourgogne, Diocèse d'Autun, Parlement & Intendance de Dijon, Bailliage & Recette de Semur en Auxois, a 133 habitans.

BORN d'Autun, Par

liage, Grenier habitans. Co

a un ruisseau

BORNE goedoc, Dio

se, Intendan

a 83 habitans.

BORNE tre arpen, d

la **BORN** mages, Parle

ment, Election

BORNI Senlis, Parlem

de Senlis, a 4

BORNH Alsace, Diocè

d'Alsace, Rec

BORNO fe d'Autun, P

Bailliage de S

Recette d'Avak

un vallois enco

viere de Cure,

de forêts & m

Collateur de la

on des Villages

nois.

BORNY l

so, Diocèse, l

de Metz, a 14

BOROCO

cise, Parlem

ent d'Eu, a 16

seigneur.

BORON,

Basse, Cousteil

BORRE, d

Parlement de

delegation & R

BORRESE

Senlis, Parlem

ent de Senlis,

BORRO

viagt-neuf arpen

BORS, da

bres, Parlem

ent de M

tauban, Election

S. Vivien de

ge, Diocèse de

Intendance de

d'Angely, a 700

BORSEGH

de S. Omer, Pa

de Lille, Subdél

445 habitans.

BORSO, de

Parlement de Pa

ris d'Oleron, R

habitans.

BORY, dans

l'Isle, Parlem

ent de A

gou, Election d'A

gou, Election de

de Pont

BORNAY, dans la Bourgogne, Diocèse d'Aulun, Parlement & Intendance de Dijon, Bailliage, Grenier à sel & Recette de Semur, à 210 habitans. Ce lieu est situé sur des côtes. Il y a un ruisseau, quelques vignes & un Château.

BORNE & la Charotte, dans le bas Languedoc, Diocèse du Puy, Parlement de Toulouse, Intendance de Montpellier, Recette du Puy, à 85 habitans.

BORNE, Bois, de dix-sept cens trente-quatre arpens, dans la Maîtrise de Dijon.

la **BORNE**, dans la Marche, Diocèse de Limoges, Parlement de Paris, Intendance de Moulins, Election de Gueret, à 150 habitans.

BORNE, dans la Picardie, Diocèse de Senlis, Parlement & Intendance de Paris, Election de Senlis, à 479 habitans.

BORNHEIM, près Landau, dans la basse Alsace, Diocèse de Spire, Conseil & Intendance d'Alsace, Recette de Spire, à 188 habitans.

BORNOULT, dans la Bourgogne, Diocèse d'Autun, Parlement & Intendance de Dijon, Bailliage de Semur en Auxois, Grenier à sel & Recette d'Avalon, à 99 habitans. Ce lieu est dans un valon entouré de rochers & de bois. La riviere de Cure, non navigable, y passe. C'est pays de forêts & montagnes. L'Evêque d'Autun est Collateur de la Cure, dont la Paroisse est dans un des Villages des Places, qui est du Nivernois.

BORNY la belle Tanche, dans le pays Messin, Diocèse, Parlement, Intendance & Recette de Metz, à 146 habitans.

BOROCOURT, dans la Normandie, Diocèse, Parlement & Intendance de Rouen, Election d'Eu, à 160 habitans. M. de Launay en est Seigneur.

BORON, dans la haute Alsace, Diocèse de Bâle, Conseil & Intendance d'Alsace, Bailliage & Recette de Besfort, à 77 habitans.

BORRE, dans la Flandre, Diocèse d'Ypres, Parlement de Douay, Intendance de Lille, Subdélégation & Recette de Cassel, à 471 habitans.

BORRESTS, dans la Picardie, Diocèse de Senlis, Parlement & Intendance de Paris, Election de Senlis, à 157 habitans.

BORRON & Chauverin, Bois, de cent vingt-neuf arpens, dans la Maîtrise de Moulins.

BORS, dans le Rouergue, Diocèse de Vabres, Parlement de Toulouse, Intendance de Montauban, Election de Milhand, à 168 habitans.

S. Vivien de **BORS**, Bourg, dans la Saintonge, Diocèse de Saintes, Parlement de Bordeaux, Intendance de la Rochelle, Election de S. Jean d'Angely, à 710 habitans.

BORSEHEM, dans la Flandre, Diocèse de S. Omer, Parlement de Douay, Intendance de Lille, Subdélégation & Recette de Cassel, à 245 habitans.

BORSO, dans le Bearn, Diocèse d'Oléron, Parlement de Pau, Intendance d'Auch, Sénéchaussée d'Oléron, Recette de la vallée d'Aspes, à 51 habitans.

BORY, dans l'Angoumois, Diocèse d'Angoulême, Parlement de Paris, Intendance de Limoges, Election d'Angoulême, à 430 habitans.

BOS

BOSBENARD-Commin, dans la Normandie, Diocèse, Parlement & Intendance de Rouen, Election de Pontaudemer, à 318 habitans. M. de

la Mezangere en est Seigneur.

BOSBORDEL, dans la Normandie, Diocèse, Parlement & Intendance de Rouen, Election de Lions, à 424 habitans. C'est à M. de Silville.

BOSBOUSSAÏF, dans la Marche, Diocèse de Limoges, Parlement de Paris, Intendance de Limoges, Election de Bourgaueuf, à 381 habitans.

la Riviere de **BOSC** ou de Grandville, au Diocèse de Coutances; elle nait auprès de S. Sauveur de la Pommeraye; elle passe à Aneteville, à Ique-non, & elle entre dans la mer à Granville, après avoir fait moudre dix moulins en deux lieux de chemin.

BOSC-Renoult, dans la Normandie, Diocèse de Lisieux, Parlement de Rouen, Intendance d'Alençon, Election de Lisieux, à 743 habitans.

BOSC-Roger, dans la Normandie, Diocèse d'Evreux, Parlement de Rouen, Intendance d'Alençon, Election de Conches, à 59 habitans.

BOSC, Bois, auprès des Bourgs de Charenecé & Cures en Normandie, Diocèse d'Avranches; il a environ un lieué de tour.

le **BOSC**, dans le bas Languedoc, Diocèse de Lodève, Parlement de Toulouse, Intendance de Montpellier, Recette de Lodève, à 150 habitans.

le **BOSC**, dans le Comté & du Diocèse de Comenges, Parlement de Toulouse, Intendance d'Auch, Recette du Comté de Comenges, à 38 habitans.

le **BOSC**, dans le pays de Foix, Diocèse de Pamiers, Parlement & Intendance de Toulouse, Recette du pays de Foix, à 68 habitans.

le **BOSC**, dans le Rouergue, Diocèse de Rodez, Parlement de Toulouse, Intendance de Montauban, Election de Rodez, à 94 habitans.

le **BOSC-Berenger**, dans la Normandie, Diocèse, Parlement, Intendance & Election de Rouen, à 195 habitans. M. de la Bucaille en est Seigneur.

le **BOSC** de Cadoules, Bourg, dans le Rouergue, Diocèse de Cahors, Parlement de Toulouse, Intendance de Montauban, Election de Villefranche, à 210 habitans.

S. Nicolas du **BOSC**-l'Abbé, dans la Normandie, Diocèse de Lisieux, Parlement de Rouen, Intendance d'Alençon, Election de Bernay, à 340 habitans.

le **BOSC-Moret**, dans la Normandie, Diocèse de Lisieux, Parlement de Rouen, Intendance d'Alençon, Election de Bernay, à 100 habitans.

le **BOSC-Robert**, dans la Normandie, Diocèse de Lisieux, Parlement de Rouen, Intendance d'Alençon, Election de Bernay, à 146 habitans.

BOSCAMENAND, dans la Saintonge, Diocèse de Saintes, Parlement de Bordeaux, Intendance de la Rochelle, Election de Saintes, à 244 habitans.

BOSCHAU, *Besum Cerium*, Abbaye d'hommes, de l'Ordre de Cîteaux, dans le Périgord, Diocèse de Périgueux; elle a été fondée en 1159.

BOSCAUDUN, Abbaye d'hommes, de l'Ordre de S. Benoît, fondée l'an 1130. dans le Dauphiné, Diocèse d'Ambrun, Parlement & Intendance de Grenoble, Election d'Ambrun. Elle vaut quatre mille livres à l'Abbé.

BOSCHERVILLE, dans la Normandie, Diocèse, Parlement & Intendance de Rouen, Election de Lions, à 197 habitans.

BOSCHERVILLE, dans la Normandie, Diocèse, Parlement & Intendance de Rouen,

Election de Pontaudemer, a 158 habitans. M. de la Mezangere en est Seigneur.

S. Georges de BOSCHERVILLE, dans la Normandie, Diocèse, Parlement, Intendance & Election de Rotien, a 435 habitans. Il y a une Abbaye de Benedictins.

S. Martin de BOSCHERVILLE, dans la Normandie, Diocèse, Parlement, Intendance & Election de Rotien, a 184 habitans.

BOSCLEARD, dans la Normandie, Diocèse, Parlement, Intendance & Election de Rotien, a 350 habitans. M. Boniface en est Seigneur.

BOSCUIMONT, dans la Normandie, Diocèse, Parlement & Intendance de Rotien, Election de Caudebec, a 208 habitans. M. d'Utote-Banvenay en est Seigneur.

BOSFRE, dans le haut Vivarais, Diocèse de Viviers, Parlement de Toulouse, Intendance de Montpellier, Recette de Viviers, a 970 habitans.

BOSGANTIER, dans la Normandie, Diocèse, Parlement & Intendance de Rotien, Election de Lions, a 71 habitans.

BOSGEFFROY, dans la Normandie, Diocèse, Parlement & Intendance de Rotien, Election d'Eu, a 180 habitans.

BOSGOUET, dans la Normandie, Diocèse, Parlement & Intendance de Rotien, Election d'Arques, a 685 habitans.

BOSGOUET, dans la Normandie, Diocèse, Parlement & Intendance de Rotien, Election de Pontaudemer, a 308 habitans. M. du Four en est Seigneur.

BOSGUERARD, dans la Normandie, Diocèse, Parlement, Intendance & Election de Rotien, a 274 habitans. M. de la Motte Bosguerard en est Seigneur.

S. Pierre de BOSGUERARD, dans la Normandie, Diocèse, Parlement & Intendance de Rotien, Election de Pontaudemer, a 350 habitans.

S. Denis de BOSGUERARD, dans la Normandie, Diocèse, Parlement & Intendance de Rotien, Election de Pontaudemer, a 450 habitans.

BOSGUILBERT, dans la Normandie, Diocèse, Parlement & Intendance de Rotien, Election de Lions, a 290 habitans.

BOSHEROULT, dans la Normandie, Diocèse, Parlement & Intendance de Rotien, Election de Lions, a 416 habitans. M. de Rueil en est Seigneur.

BOSHUBERT, dans la Normandie, Diocèse d'Evreux, Parlement de Rotien, Intendance d'Alençon, Election de Conches, a 84 habitans.

BOSHUTIN, dans la Normandie, Diocèse, Parlement & Intendance de Rotien, Election d'Arques, a 110 habitans. M. de Torcy en est Seigneur.

le BOSJEAN, dans la Picardie, Diocèse d'Amiens, Parlement de Paris, Intendance d'Amiens, Election de Boullens, a 270 habitans.

BOSJOUAN, dans la Bourgogne, Diocèse de Besançon, Parlement & Intendance de Dijon, Bailliage de Chalon, Grenier à sel de Seurre, Recette de S. Laurent, a 460 habitans. Ce lieu est situé dans les bois. La riviere de Bryne passe au pied. C'est un pays de Brossailles.

BOSMENIL, dans la Normandie, Diocèse, Parlement & Intendance de Rotien, Election de Lions, a 325 habitans. M. de Courvaux

don en est Seigneur.

BOSMONT, dans la Picardie, Diocèse de Laon, Parlement de Paris, Intendance de Soissons, Election de Laon, a 504 habitans.

BOSMONT-Neuville, 9972 Neuville-Bosmont.

BOSNORMAND, dans la Normandie, Diocèse, Parlement & Intendance de Rotien, Election de Pontaudemer, a 316 habitans. Le Seigneur en porte le nom.

BOSQ-DARROS, dans le Bezan, Diocèse de Lescar, Parlement de Pau, Intendance d'Auch, Sénéchaussée & Recette de Pau, a 188 habitans.

BOSQUEDELINE, dans la Normandie, Diocèse, Parlement & Intendance de Rotien, Election de Lions, a 397 habitans. M. de Rouvray en est Seigneur.

BOSQUEN, près Lamballe, dans la Bretagne, Diocèse de S. Brieux, Parlement de Rennes, Intendance de Nantes, Recette de S. Brieux, a 286 habitans.

BOSQUENTIN, dans la Normandie, Diocèse, Parlement & Intendance de Rotien, Election de Lions, a 92 habitans. C'est à l'Abbaye de Mortemer.

BOSQUIEN, Abbaye d'hommes, de l'Ordre de Cîteaux, dans la Bretagne, Diocèse de S. Brieux, Parlement de Rennes, Intendance de Nantes, Recette de S. Brieux, a 96 habitans. Elle a été fondée en 1137. par Olivier de Dinan.

BOSREGNOULT, dans la Normandie, Diocèse, Parlement & Intendance de Rotien, Election de Pontaudemer, a 158 habitans. Le Seigneur en porte le nom.

BOSROBERT, dans la Normandie, Diocèse, Parlement & Intendance de Rotien, Election de Pontaudemer, a 275 habitans. L'Abbaye du Bec en est Seigneur.

BOSROBERT, dans la Normandie, Diocèse, Parlement & Intendance de Rotien, Election d'Arques, a 255 habitans. M. de la Vallée en est Seigneur.

BOSROGER, dans la Normandie, Diocèse, Parlement & Intendance de Rotien, Election de Gisors, a 241 habitans. M. de Monteny en est Seigneur.

BOSROGER, dans la Normandie, Diocèse, Parlement & Intendance de Rotien, Election de Lions, a 574 habitans. M. l'Abbé de Gondreville en est Seigneur.

le BOSROGER, dans la Normandie, Diocèse d'Evreux, Parlement & Intendance de Rotien, Election de Pont-de-l'Arche, a 1210 habitans.

le BOSROGEE, dans la Normandie, Diocèse d'Evreux, Parlement & Intendance de Rotien, Election d'Evreux, a 90 habitans.

BOSSEAC, dans l'Angoumois, Diocèse d'Angoulême, Parlement de Paris, Intendance de Limoges, Election d'Angoulême, a 258 habitans.

BOSSEAC, au bord de l'Oud, dans la Bretagne, Diocèse de Vannes, Parlement de Rennes, Intendance de Nantes, Recette de Vannes, a 158 habitans.

BOSANCOURT, dans la Champagne, Diocèse de Langres, Parlement de Paris, Intendance de Châlons, Election de Bar-sur-Aube, a 306 habitans.

BOSSE, Lieu qui fait partie des Marches-Comaines de Poitou & de Bretagne.

la BOSSE, dans la Normandie, Diocèse, Parlement & Intendance de Rotien, Election de

Chaumont la BO se, Parle ge & Re la BO du Mans Tours, E BOSS cde de T de Tours, Cure est à BOSS naut, Dio ce d'Alface tans. BOSS Diocèse d d'Alface, 1 habitans. BOSS rigneux, P Election de S. Martin raine, DIOC sendance de habitans. I de Prailly, nage. BOSS de Reims, P lons, Prévôt BOSS cde, Parlem tion de Cau ville en est S la BOS Cîteaux, dan Fille de Savi ligieux; l'Ab BOSSIE Vienne, Parl Election de V BOSSI Vienne, Parl Election de P BOSSIN Parlement de de Montbriso BOSSU, Parlement de Gouvernance bizans. BOST, Clermont, Par tion de Moul merce consiste de ce lieu. BOST, d Parlement de E tion des Lan BOST-Be se, Parlement de Pontaudem sngere en est BOST-De de Mâcon, P Bailliage & R BOSTM cde de Limoge de Limoges, habitans. BOSVIL

Chamont & Magny, a 618 habitans.
 la BOSSE, dans la Franche-Comté, Diocèse, Parlement & Intendance de Besançon, Bailliage & Recette d'Ornans, a 63 habitans.
 la BOSSE, Bourg, dans le Maine, Diocèse du Mans, Parlement de Paris, Intendance de Tours, Election du Mans, a 290 habitans.

BOSSE'E, Bourg, dans la Touraine, Diocèse de Tours, Parlement de Paris, Intendance de Tours, Election de Loches, a 608 habitans. Sa Cure est à la Collation de l'Abbé de Cormery.

BOSSELS-Housen, dans le Comté d'Hainaut, Diocèse de Strasbourg, Conseil & Intendance d'Alsace, Recette de Bouzeviller, a 109 habitans.

BOSSENDROFF, dans la basse Alsace, Diocèse de Strasbourg, Conseil & Intendance d'Alsace, Bailliage & Recette d'Haguenau, a 112 habitans.

BOSSET, dans le Périgord, Diocèse de Périgueux, Parlement & Intendance de Bordeaux, Election de Périgueux, a 556 habitans.

S. Martin de BOSSET, Bourg, dans la Touraine, Diocèse de Tours, Parlement de Paris, Intendance de Tours, Election de Loches, a 1020 habitans. La Cure est à la Collation de l'Abbé de Prailly, dont l'Abbaye est dans son voisinage.

BOSSEVAL, dans la Champagne, Diocèse de Reims, Parlement de Paris, Intendance de Châlons, Prévôté de Mouzon, a 91 habitans.

BOSSEVILLE, dans la Normandie, Diocèse, Parlement & Intendance de Rouen, Election de Caudebec, a 270 habitans. M. d'Ocqueville en est Seigneur.

la BOSSIERE, Abbaye, de l'Ordre de Cîteaux, dans le Craonois, Election de Baugé, Filie de Savigny, fondée en 1181. Il y a cinq Religieux, l'Abbé en retire quatre mille livres.

BOSSIEU, dans le Dauphiné, Diocèse de Vienne, Parlement & Intendance de Grenoble, Election de Vienne, a 158 habitans.

BOSSIN, dans le Dauphiné, Diocèse de Vienne, Parlement & Intendance de Grenoble, Election de Romans, a 181 habitans.

BOSSINS, dans le Forez, Diocèse de Lion, Parlement de Paris, Intendance de Lion, Election de Montbrison, a 106 habitans.

BOSSU, dans la Flandre, Diocèse de Liege, Parlement de Doulay, Intendance de Hainaut, Gouvernance & Recette de Maubeuge, a 319 habitans.

BOST, dans le Bourbonnois, Diocèse de Clermont, Parlement de Paris, Intendance & Election de Moulins, a 87 habitans. Le seul commerce consiste en bestiaux. M. le Duc est Seigneur de ce lieu.

BOST, dans la Gascogne, Diocèse d'Acs, Parlement de Bordeaux, Intendance d'Auch, Election des Lannes, a 96 habitans.

BOST-Benard, dans la Normandie, Diocèse, Parlement & Intendance de Rouen, Election de Pontaudemer, a 410 habitans. M. de la Meslangere en est Seigneur.

BOST-Demon, dans la Bourgogne, Diocèse de Mâcon, Parlement & Intendance de Dijon, Bailliage & Recette de Mâcon, a 180 habitans.

BOSTMOREAU, dans la Marche, Diocèse de Limoges, Parlement de Paris, Intendance de Limoges, Election de Bourgneuf, a 137 habitans.

BOSVILLE, dans la Normandie, Diocèse,

se, Parlement & Intendance de Rouen, Election de Caudebec, a 664 habitans.

BOT

BOTANS, dans la haute Alsace, Diocèse de Balle, Conseil & Intendance d'Alsace, Bailliage & Recette de Besfont, a 88 habitans.

BOTHEON, dans le Forez, Diocèse de Lion, Parlement de Paris, Intendance de Lion, Election de Montbrison, a 226 habitans.

BOTHOA, dans la Bretagne, Diocèse de Quimper, Parlement de Rennes, Intendance de Nantes, Recette de Quimper, a 646 habitans.

BOTLEZAN & la Treve de S. Jean, dans la Bretagne, Diocèse de Tréguier, Parlement de Rennes, Intendance de Nantes, Recette de Tréguier, a 240 habitans.

BOTSORHEL, dans la Bretagne, Diocèse de Tréguier, Parlement de Rennes, Intendance de Nantes, Recette de Tréguier, a 227 habitans.

BOTTES, dans la Champagne, Diocèse de Langres, Parlement de Paris, Intendance de Châlons, Election de Chamont en Baillivy, a 313 habitans.

BOU

BOU, dans l'Orléanois, Diocèse d'Orléans, Parlement de Paris, Intendance & Election d'Orléans, a 697 habitans.

BOU, dans l'Auvergne, Diocèse de Clermont, Parlement de Paris, Intendance de Riom, Election de Clermont, a 608 habitans.

BOUAFLE, dans la Normandie, Diocèse, Parlement & Intendance de Rouen, Election de Neuchâtel, a 310 habitans. M. de Creigny en est Seigneur.

BOUAFLE, dans l'Île de France, Diocèse, Parlement, Intendance & Election de Paris, a 527 habitans.

BOUAFLES, dans la Normandie, Diocèse, Parlement & Intendance de Rouen, Election d'Anlely, a 335 habitans. C'est à M. de Preaux.

BOUANCOURT, dans la Picardie, Diocèse d'Amiens, Parlement de Paris, Intendance d'Amiens, Election d'Abbeville, a 182 habitans.

BOUAYE, dans la Bretagne, Diocèse de Nantes, Parlement de Rennes, Intendance & Recette de Nantes, a 286 habitans.

S. Martin de BOUBEAUX, dans le bas Languedoc, Diocèse de Mende, Parlement de Toulouse, Intendance de Montpellier, Recette de Mende, a 450 habitans.

la BOUBÉE, dans l'Armagnac, Diocèse d'Auch, Parlement de Toulouse, Intendance d'Auch, Election d'Armagnac, a 38 habitans.

BOUBÉES, dans le bas Armagnac, Diocèse d'Auch, Parlement de Toulouse, Intendance d'Auch, Election de Riviere-Verdun, a 170 habitans.

BOUBERT & Mons, dans la Picardie, Diocèse d'Amiens, Parlement de Paris, Intendance d'Amiens, Election d'Abbeville, a 884 habitans.

BOUBERT-lez-Hemond, dans l'Artois, Diocèse d'Arras, Conseil d'Artois, Intendance d'Amiens, Gouvernance d'Arras, Bailliage & Recette d'Hesdin, a 48 habitans.

BOUBIERS, dans la Normandie, Diocèse, Parlement & Intendance de Rouen, Election de Gisors, a 226 habitans. M. Robert en est Seigneur.

BOUBON, dans le Poitou, Diocèse de la Rochelle, Parlement de Paris, Intendance de Poitiers, Election de Confolans, a 166 habitans.

BOUC, dans la Provence, Diocèse d'Arles, Parlement, Intendance, Vigerie & Recette d'Aix, a 64 habitans. C'est un Fort situé dans une Ile, qui est à l'entrée du Port de Martigues & au dégorcement de l'étang de Berre, dans la Méditerranée; il y a un Port qui est bon pour les Galères.

BOUC, dans le Dauphiné, Diocèse de Valence, Parlement & Intendance de Grenoble, Election de Montelimart, a 336 habitans.

BOUCACHARD ou Bourg-Achard, *Burgus-Achardi*, Bourg, dans la Normandie, Diocèse, Parlement & Intendance de Rouen, Election de Pontaudemer, a 886 habitans. Il y a foire, marché & haute Justice; un Prieuré de Chanoines Réguliers de sept mille livres de rente ou environ, tant pour le Prieur que pour les Religieux.

BOUCAIGNERE, dans le bas Armagnac, Diocèse & Parlement de Toulouse, Intendance d'Auch, Election d'Astarac, a 338 habitans.

BOUCARD, Châtellenie, dans le Berry, Diocèse de Bourges, Parlement de Paris, Intendance & Election de Bourges, a 334 habitans.

le vieux **BOUCAUT**, mauvais Port de mer de la côte de Gascogne, où l'Adour se rendoit autrefois dans la mer. Ce Port est presque rempli de sables, il n'y entre guere que des bateaux de pêcheurs.

BOUCE, dans la Normandie, Diocèse d'Avranches, Parlement de Rouen, Intendance de Caën, Election d'Avranches, a 299 habitans. Il y a un Prieuré.

BOUCE, dans la Normandie, Diocèse de Sées, Parlement de Rouen, Intendance d'Alençon, Election d'Argentan, a 628 habitans.

BOUCHAGE, dans le Dauphiné, Diocèse de Vienne, Parlement & Intendance de Grenoble, Election de Vienne, a 313 habitans.

le **BOUCHAGE**, dans le Poitou, Diocèse de Limoges, Parlement de Paris, Intendance de Poitiers, Election de Confolans, a 400 habitans.

BOUCHAIN, *Bucciniam*, Ville forte, dans le Hainaut, Gouvernement de la Flandre Française, Diocèse d'Arras, Parlement de Douai, Intendance de Lille, Chef-lieu d'une Recette & d'une Subdélégation, a 583 habitans. Cette petite Ville a une Prévôté Royale & un Corps de Magistrats. C'est un Gouvernement de Place avec Etat-Major. Elle est située à la gauche de l'Escaut, à quatre lieues de Valenciennes; elle est divisée par l'Escaut en Ville haute, qui est sur la pente d'une hauteur; & en Ville basse. La Ville haute est une espece de quartier, défendu de quatre bastions, d'autant de demi-lunes & de quelques ouvrages à corne; la Ville basse est plus foible.

Cette Ville est Capitale de l'Ostrevant; elle a eu autrefois des Seigneurs particuliers, qui avoient la qualité de Châtelains, qui l'ont été aussi de Valenciennes; ils l'ont vendue aux Comtes de Hainaut en 1600. Louis XIV. l'a conquise en 1670. & elle lui est restée par la Paix de Nimègue, & par celle d'Utrecht.

BOUCHALAS, dans le Forez, Diocèse de Lion, Parlement de Paris, Intendance de Lion, Election de Montbrison, a 307 habitans.

BOUCHAND, dans la Bourgogne, Diocèse de Châlon, Parlement & Intendance de Di-

jon, Bailliage & Recette de Châlon, a 220 habitans.

BOUCHARD ou S. Gilles & S. Maurice de l'Isle Bouchard, Ville, dans le Poitou, Diocèse de Poitiers, Parlement de Paris, Intendance de Tours, Election de Richelieu, a 1450 habitans en deux Communautés.

BOUCHARD, voyez Isle Bouchard.
BOUCHAVESNÈS, dans la Picardie, Diocèse d'Amiens, Parlement de Paris, Intendance d'Amiens, Election de Peronne, a 409 habitans.

les **BOUCHAUX**, dans le Bourbonnois; Diocèse de Nevers, Parlement de Paris, Intendance & Election de Moulins, a 110 habitans.

BOUCHEDE, dans le Comté & du Diocèse de Comenges, Parlement de Toulouse, Intendance d'Auch, Election de Comenges, a 186 habitans.

les **BOUCHELOTS**, dans l'Angoumois, Diocèse d'Angoulême, Parlement de Paris, Intendance de Limoges, Election d'Angoulême, a 1540 habitans.

BOUCHEMAINE, Bourg, dans l'Anjou; Diocèse d'Angers, Parlement de Paris, Intendance de Tours, Election d'Angers, a 807 habitans.

BOUCHEPORT, dans le pays Messin, Diocèse, Parlement, Intendance & Recette de Metz, a 221 habitans.

BOUCHERANS, dans la Franche-Comté, Diocèse, Parlement & Intendance de Besançon, Bailliage & Recette de Salins, a 53 habitans.

BOUCHERASSE, dans la Bourgogne; Diocèse d'Aulun, Parlement & Intendance de Dijon, Bailliage, Grenier à sel & Recette d'Avalon, a 260 habitans. C'est un pays de plaine; il y a un petit ruisseau nommé Serin. Le Chapitre de Montreuil est Collateur de la Cure.

BOUCHET, dans le Condomois, Diocèse de Condom, Parlement & Intendance de Bordeaux, Election de Condom, a 108 habitans.

BOUCHET, Justice Royale, ressortissante à la Sénéchaussée de Moulins.

le **BOUCHET**, Abbaye de l'Ordre de Cîteaux, dans l'Anvergne, Diocèse de Clermont, Parlement de Paris, Intendance de Riom. Cette Abbaye fut appelée d'abord Vaulantant: elle a été fondée par Robert IV. Comte d'Auvergne, avant l'an 1192. le Pape Celestin la confirma. On y voit les tombeaux des Comtes d'Auvergne.

le **BOUCHET**, dans le Poitou, Diocèse de Poitiers, Parlement de Paris, Intendance de Tours, Election de Richelieu, a 408 habitans.

le **BOUCHET**, en Brenne, Châtellenie, qui relève du Duché de Châteauroux, & comprend les Paroisses de Kosnay, Dotlarde, S. Georges & de Ciron; elle est mouvante de la Baronie de Châteauroux.

le **BOUCHET**, Prieuré, dans le Diocèse de Meaux; il vaut deux mille cinq cents livres.

le **BOUCHET**, Marquisat, dans le Gâtinois, Diocèse de Sens, Parlement & Intendance de Paris, Election d'Estampes, a 486 habitans. Il y a un magnifique Château, qui a été érigé en Marquisat en faveur du célèbre Abraham Duquesne, Lieutenant Général des Armées navales, & l'un des plus grands hommes de mer que nous ayons eu. De ce Château dépendent les Villages de Valpetit, qui est la Paroisse du Château, Valgrand & la ferme de Montaubert. Ce Château est situé dans une belle plaine, auprès de la rivière d'Estampes.

BOUC
Diocèse, l'
Election de
en est Seign

BOUC
Diocèse, P
Election de
M. Mazion

le **BOU**
cèse de Bel
vaut deux m
nation Roya

BOUC
guedoc, Dio
se, Intendan
a 25 habitans

BOUC
d'Amiens, Pa
miens, Electi

BOUC
d'Amiens, Pa
miens, Electi

BOUC
cèse, Parleme
liage & Recet

BOUC
& douze arpe
Semur.

BOUCHY
cèse de Troyes
Châlons, Elect

BOUCLA
Diocèse, Parle
Bailliage & Re

BOUCON
cèse de Laon,
Soissons, Elect

BOUCON
dans la Champ
ment de Paris,
de Reims, a 25

BOUCO
Boulogne, Par
miens, Gouver
a 270 habitans.

BOUCOU
d'Amiens, Par
miens, Election

BOUDE
Diocèse, Parle
Election d'Arqu

BOUDE
en porte le nor
Diocèse, Parle

BOUDEV
Election de Cau
gieux de S. Ge

BOUDEV
mandie, Diocè
Rouën, Electio

M. Dubec en e
BOUDO
Montauban, Pa
& Election de

BOUDRA
cèse d'Aire, Pa
d'Auch, Electio
bitans.

BOUDREY
Diocèse de Lan
dance de Châlons
habitans.

BOUE, dan

BOUCHEVILLIER, dans la Normandie, Diocèse, Parlement & Intendance de Rouen, Election de Lions, a 114 habitans. M. Mauflott en est Seigneur.

BOUCHEVILLIER, dans la Normandie, Diocèse, Parlement & Intendance de Rouen, Election de Chaumont & Magny, a 109 habitans. M. Mazion en est Seigneur.

le BOUCHEUX, Prieuré simple, au Diocèse de Besançon, dépendant de S. Claude; il vaut deux mille livres de reute, & est de nomination Royale.

BOUCHEYROLES, dans le bas Languedoc, Diocèse du Puy, Parlement de Toulouse, Intendance de Montpellier, Recette du Puy, a 11 habitans.

BOUCHOIRE, dans la Picardie, Diocèse d'Amiens, Parlement de Paris, Intendance d'Amiens, Election de Montdidier, a 117 habitans.

BOUCHON, dans la Picardie, Diocèse d'Amiens, Parlement de Paris, Intendance d'Amiens, Election d'Abbeville, a 139 habitans.

BOUCHOT, dans la Franche-Comté, Diocèse, Parlement & Intendance de Besançon, Bailliage & Recette de Dôle, a 113 habitans.

BOUCHOT, Forêt de quatre cens soixante & douze arpens & un quart, dans la Maîtrise de Semur.

BOUCHY-le-Repos, dans la Champagne, Diocèse de Troyes, Parlement de Paris, Intendance de Châlons, Election de Troyes, a 146 habitans.

BOUCLANS, dans la Franche-Comté, Diocèse, Parlement & Intendance de Besançon, Bailliage & Recette de Gray, a 168 habitans.

BOUCONVILLE, dans la Picardie, Diocèse de Laon, Parlement de Paris, Intendance de Soissons, Election de Laon, a 624 habitans.

BOUCONVILLE & la Baune, Baronie, dans la Champagne, Diocèse de Reims, Parlement de Paris, Intendance de Châlons, Election de Reims, a 199 habitans.

BOUCOT, dans la Picardie, Diocèse de Boulogne, Parlement de Paris, Intendance d'Amiens, Gouvernement & Souveraineté d'Ardes, a 170 habitans.

BOUCOURT, dans la Picardie, Diocèse d'Amiens, Parlement de Paris, Intendance d'Amiens, Election de Montdidier, a 119 habitans.

BOUDEVILLE, dans la Normandie, Diocèse, Parlement & Intendance de Rouen, Election d'Arques, a 245 habitans. Le Seigneur en porte le nom.

BOUDEVILLE, dans la Normandie, Diocèse, Parlement & Intendance de Rouen, Election de Caudebec, a 14 habitans. Les Religieux de S. George en sont Seigneurs.

BOUDEVILLE-sur-Fescamp, dans la Normandie, Diocèse, Parlement & Intendance de Rouen, Election de Caudebec, a 125 habitans. M. Dubec en est Seigneur.

BOUDOU, dans le Quercy, Diocèse de Montauban, Parlement de Toulouse, Intendance & Election de Montauban, a 138 habitans.

BOUDRAC, dans le bas Armagnac, Diocèse d'Aire, Parlement de Toulouse, Intendance d'Auch, Election de Riviere-Verdan, a 186 habitans.

BOUDREVILLE, dans la Champagne, Diocèse de Langres, Parlement de Paris, Intendance de Châlons, Prévôté de Vaucouleurs, a 194 habitans.

BOUE, dans la Picardie, Diocèse de Laon,

Parlement de Paris, Intendance de Soissons, Election de Guise, a 438 habitans.

BOUE, dans le Poitou, Diocèse de la Rochelle, Parlement de Paris, Intendance de Poitiers, Election de Mauléon, a 219 habitans.

BOUE, *Bouelum*, dans la Province & du Diocèse de Toul, Parlement & Intendance de Metz, Recette de Toul, a 164 habitans. Le Chapitre de Toul est Seigneur de cette Paroisse; il est aussi Patron de la Cure.

BOUELLES, dans la Picardie, Diocèse d'Amiens, Parlement de Paris, Intendance & Election d'Amiens, a 489 habitans.

BOUER, dans le Maine, Diocèse du Mans, Parlement de Paris, Intendance de Tours, Election de Château-du-Loir, a 218 habitans.

BOUERRES, dans le Gouvernement de Calais, en Picardie, Diocèse de Boulogne, Parlement de Paris, Intendance d'Amiens, a 116 habitans.

BOUES, Marquisat, dans la Picardie, Diocèse d'Amiens, Parlement de Paris, Intendance & Election d'Amiens, a 877 habitans.

BOUESLE, dans la Normandie, Diocèse, Parlement & Intendance de Rouen, Election de Neufchâtel, a 210 habitans. M. d'Avermeuil en est Seigneur.

BOUESSE, Bourg, dans le Maine, Diocèse du Mans, Parlement de Paris, Intendance de Tours, Election du Mans, a 481 habitans.

BOUESSES, dans le Berry, Diocèse de Bourges, Parlement de Paris, Intendance de Bourges, Election de Châteauroux, a 247 habitans. Le Fief de Magnolet qui relève de Châteauroux est de cette Paroisse.

la BOUESSIERE, dans la Bretagne, Diocèse & Parlement de Rennes, Intendance de Nantes, Recette de Rennes, a 168 habitans.

BOUEZON, dans le Bearn, Diocèse de Lescar, Parlement de Pau, Intendance d'Auch, Sénéchaussée & Recette de Morlas, a 181 habitans.

BOUFFE, dans la Normandie, Diocèse de Lisieux, Parlement de Rouen, Intendance d'Alençon, Election de Bernay, a 143 habitans.

BOUFFEMONT, dans l'Isle de France, Diocèse, Parlement, Intendance & Election de Paris, a 214 habitans.

BOUFFERE, dans le Poitou, Diocèse de la Rochelle, Parlement de Paris, Intendance de Poitiers, Election de Mauléon, a 675 habitans.

la BOUFFIE, dans le Quercy, Diocèse de Cahors, Parlement de Toulouse, Intendance de Montauban, Election de Cahors, a 161 habitans.

BOUFFRY, dans la Beauce, Diocèse de Blois, Parlement de Paris, Intendance d'Orléans, Election de Châteaudun, a 406 habitans.

BOUFLERS, dans la Picardie, Diocèse d'Amiens, Parlement de Paris, Intendance d'Amiens, Election d'Abbeville, a 214 habitans.

BOUGAINVILLE, dans la Picardie, Diocèse d'Amiens, Parlement de Paris, Intendance & Election d'Amiens, a 814 habitans.

le BOUGAIROU, dans le Quercy, Diocèse de Cahors, Parlement de Toulouse, Intendance de Montauban, Election de Figeac, a 112 habitans.

BOUGAT, dans l'Auvergne, Diocèse de Clermont, Parlement de Paris, Intendance de Riom, Election de Clermont, a 222 habitans.

BOUGE, dans la Franche-Comté, Diocèse, Parlement & Intendance de Besançon, Bail-

Intendance
bitans.

ne, Diocèse
Dijon, Bail-
d'Arnay-le-

Bourgogne,
Bailliage & Re-
nommoit ci-

Poitou, Dio-
Paris, Inten-
rt, a 218 ha-

ahon, dans la
Parlement de
on de Carou-

Bouhon, dans
es, Parlement
élection de Ca-

Diocèse d'Au-
ance d'Orléans,

Diocèse d'Au-
njon, a 86 ha-
nes & côteaux.
de S. Maurice,
de Couches,
de Corcelle &

che - Comié,
de Besançon,
33 habitans.

té de Bigorre;
Toulouse, In-
té de Bigorre,

omé de Bigor-
de Toulouse,
omé de Bigor-

bitou, Diocèse
is, Intendance
, a 400 habi-

rd, Diocèse de
de Bordeaux,

armagnac, Dio-
se, Intendance
un, a 56 habi-

erque, Diocèse
, Intendance de
che, a 236 ha-

Diocèse d'A-
Bordeaux, Elec-

Diocèse
de Dijon, Bail-
Baune, a 460

vallon, entre
eau dit le ruis-
de deux ou

montagnes &
meuere en dé-

ans la Picardie,
Paris, Intendan-

ce d'Amiens, Election de Mondidier, a 316 ha-
bitans.

BOUILLANCOURT, dans la Picardie, Diocèse d'Amiens, Parlement de Paris, Intendance d'Amiens, Election d'Abbeville, a 62 habitans.

BOUILLANCY, dans la Picardie; Diocèse de Senlis, Parlement de Paris, Intendance de Soissons, Election de Crespy, a 415 habitans.

BOUILLANT, dans la Bourgogne, Diocèse d'Autun, Parlement & Intendance de Dijon, Bailliage & Recette de Beaune, a 172 habitans. C'est une Prévôté Royale.

BOUILLANT, dans la Picardie, Diocèse de Senlis, Parlement de Paris, Intendance de Soissons, Election de Crespy, a 608 habitans.

BOUILLAS, de *Bouillanis*, Abbaye d'hommes, de l'Ordre de Cîteaux, dans l'Armagnac, Election d'Auch: elle a été fondée en 1150. Cette Abbaye ne vaut que trois mille livres à l'Abbé & aux Religieux.

BOUILLE, Bourg, dans l'Anjou, Diocèse d'Angers, Parlement de Paris, Intendance de Tours, Election d'Angers, a 708 habitans.

BOUILLE, dans la Bretagne, Diocèse de Nantes, Parlement de Rennes, Intendance & Recette de Nantes, a 460 habitans.

BOUILLE-Lorefts, dans le Poitou, Diocèse de Poitiers, Parlement de Paris, Intendance de Poitiers, Election de Thouars, a 1368 habitans.

BOUILLES. Paul, dans le Poitou, Diocèse de Poitiers, Parlement de Paris, Intendance de Poitiers, Election de Thouars, a 91 habitans.

BOUILLE, voyez l'Hôpital de Bouillé.

la BOUILLE, Bourg, dans la Normandie, Diocèse d'Evreux, Parlement & Intendance de Rouen, Election de Pontaudemer, a 416 habitans. L'on y fait beaucoup de Draps, façon d'Elbeuf. Il y a un Grenier à sel. La Seigneurie appartient à M. le Marquis d'Estampes: le Prieur du Bourg-Achard présente à la Cure. Ce lieu est connu par la voiture de ses bateaux, qui vont régulièrement à Rouen trois fois le jour, & trois fois de Rouen en ce lieu.

BOULLIE, dans la Bretagne, Diocèse de S. Brieux, Parlement de Rennes, Intendance de Nantes, Recette de S. Brieux, a 142 habitans.

BOULLIE, dans le Poitou, Diocèse de la Rochelle, Parlement de Paris, Intendance de Poitiers, Election de Niort, a 127 habitans.

BOULLON, dans la Normandie, Diocèse d'Avranches, Parlement de Rouen, Intendance de Caën, Election d'Avranches, a 385 habitans.

BOULLON, dans le Bearn, Diocèse de Lescar, Parlement de Pau, Intendance d'Auch, Sénéchaussée & Recette de Morlas, a 26 habitans.

BOULLON, Ville forte du Duché de Luxembourg, dans le pays Messin, Diocèse de Liege, Gouvernement Militaire du pays Messin. Cette Ville est au bord de la rivière de Semois. Le Roy y tient Garnison & un Gouverneur, avec Etat Major, sous le Gouvernement du pays de Metz & Verdun: il en a cédé le Domaine aux Ducs de Bouillon, qui le dispoient depuis très long-tems aux Evêques de Liege, à qui il avoit été cédé par un de ses anciens Seigneurs, qui avoit été un de ces Evêques.

le BOULLON, dans la Normandie, Diocèse de Sées, Parlement de Rouen, Intendance & Election d'Alençon, a 474 habitans.

BOUILLY, dans la Champagne, Diocèse

de Sens, Parlement & Intendance de Paris, Election de Joigny, a 233 habitans.

BOUILLY, dans la Champagne, Diocèse de Reims, Parlement de Paris, Intendance de Châlons, Election de Reims, a 156 habitans. La Cure vaut quatre cens livrés.

BOUILLY, dans l'Orléanois, Diocèse d'Orléans, Parlement de Paris, Intendance d'Orléans, Election de Pitiviers, a 134 habitans.

BOUIN, dans l'Artois, Diocèse d'Arras, Conseil d'Artois, Intendance d'Amiens, Gouvernance d'Arras, Bailliage & Recette d'Hedfîn, a 196 habitans.

BOUIN, ou l'Isle Bouin, aux frontières de Bretagne & de Poitou, Diocèse de Luçon, Parlement de Paris, Intendance d'Auch, a 38 habitans.

BOUIN, dans l'Angoumois, Diocèse d'Angoulême, Parlement de Paris, Intendance de Limoges, Election d'Angoulême, a 318 habitans.

BOUIS, dans la Champagne, Diocèse de Langres, Parlement & Intendance de Paris, Election de Tonnerre, a 304 habitans.

BOUIS hors Rouffat, dans le Limosin, Diocèse de Limoges, Parlement de Bordeaux, Intendance & Election de Limoges, a 288 habitans.

BOUISSÉ, dans le Languedoc, Diocèse de Narbonne, Parlement de Toulouse, Intendance de Montpellier, Recette de Narbonne, a 88 habitans.

BOUISSÉ, dans le Languedoc, Diocèse de Montpellier, Parlement de Toulouse, Intendance de Montpellier, Recette de S. Pons, a 229 habitans.

BOUISSON, dans le Quercy, Diocèse de Cahors, Parlement de Toulouse, Intendance de Montauban, Election de Figeac, a 286 habitans.

le BOUISSON, dans le bas Languedoc, Diocèse de Mende, Parlement de Toulouse, Intendance de Montpellier, Recette de Mende, a 630 habitans.

BOUISSOUBIRAN, dans le bas Armagnac, Diocèse d'Auch, Parlement de Toulouse, Intendance d'Auch, Election d'Armagnac, a 216 habitans.

BOUITJOUSSAN, dans le bas Armagnac, Diocèse d'Auch, Parlement de Toulouse, Intendance d'Auch, Election d'Armagnac, a 381 habitans.

BOULAGES, dans la Champagne, Diocèse de Troyes, Parlement de Paris, Intendance de Châlons, Election de Troyes, a 333 habitans.

BOULANCOURT, Abbaye d'hommes de l'Ordre de Cîteaux, dans la Champagne, Diocèse de Troyes. Cette Abbaye fut fondée pour des Chanoines Réguliers, qui la cederent à l'Ordre de Cîteaux en 1149. elle dépend de Clervaux, elle rapporte cinq mille livres à l'Abbé & trois mille livres aux Religieux, au nombre de six. L'on y remarque le tombeau de sainte Asceline, Prieure d'un Monastere de Religieuses, qui exulto à un quart de lieu de Boulancourt en 1184. & qui est à présent détruit.

BOULANCOURT, Abbaye de Filles, voyez Villencourt.

BOULAU, dans le bas Armagnac, Diocèse d'Aire, Parlement de Toulouse, Intendance d'Auch, Election de Riviere-Verdun, a 126 habitans.

BOULAY, dans la Normandie, Diocèse, Parlement, Intendance & Election de Roien, a 112 habitans. Les Religieux de S. Ouen de Rouen & M. Boutet en sont Seigneurs.

BOULAY, dans le Maine, Diocèse du Mans, Parlement de Paris, Intendance de Tours, Election du Mans, a 308 habitans.

le **BOULAY-Morin**, dans la Normandie, Diocèse d'Evreux, Parlement & Intendance de Rouen, Election de Pont-de-l'Arche, a 300 habitans.

le **BOULAY**, ou le **Bouley**, *Buuletum*, dans la Normandie, Diocèse d'Evreux, Parlement de Rouen, Intendance d'Alençon, Election de Bernay, a 360 habitans.

le **BOULAY**, dans le Diocèse de Tours, vers Châteaurenaud. La Cure est à la Présentation d'une Abbaye.

BOULAYE Bellefont, sur Arroux, dans la Bourgogne, Diocèse, Parlement & Intendance de Dijon, Bailliage & Recette de Moncenis, a 386 habitans.

la **BOULAYE**, Baronie, dans la Normandie, Diocèse, Parlement & Intendance de Rouen, Election d'Evreux. M. le Duc de la Force en est Seigneur.

BOULAZAT, dans le Périgord, Diocèse de Périgueux, Parlement & Intendance de Bordeaux, Election de Périgueux, a 225 habitans.

le **BOULBE** dans le Quercy, Diocèse de Cahors, Parlement de Toulouse, Intendance de Montauban, Election de Cahors, a 264 habitans.

la **BOULBENE**, dans le haut Languedoc, Diocèse de Castres, Parlement & Intendance de Toulouse, Recette de Castres, a 180 habitans.

BOULEDAMONT, dans le Roussillon, Diocèse de Perpignan, Conseil, Intendance & Recette de Roussillon, a 55 habitans.

BOULES & Neux, dans l'Artois, Diocèse d'Arras, Conseil d'Artois, Intendance d'Amiens, Gouvernance d'Arras, Bailliage & Recette d'Hesdin, a 46 habitans.

BOULERET, Lieu qui fait partie de la Prévôté de Bannerois, du ressort de Sancerre en Berry.

BOULETERANES, Bourg, dans le Roussillon, Diocèse de Perpignan, Conseil, Intendance & Recette de Roussillon, a 569 habitans.

BOULEURS, dans la Brie, Diocèse de Meaux, Parlement & Intendance de Paris, Election de Meaux, a 478 habitans.

BOULEUSC, dans la Champagne, Diocèse de Reims, Parlement de Paris, Intendance de Châlons, Election de Reims, a 95 habitans. La Cure vaut trois cens cinquante livres.

BOULEY, dans la Normandie, Diocèse, Parlement, Intendance & Election de Rouen, a 116 habitans.

BOULHONAC, dans le Languedoc, Diocèse de Carcassonne, Parlement & Intendance de Toulouse, Recette de Carcassonne, a 152 habitans.

BOULIAC, dans la Guienne, Diocèse, Parlement, Intendance & Election de Bordeaux, a 604 habitans.

BOULIGNEY, dans la Franche-Comté, Diocèse, Parlement & Intendance de Besançon, Bailliage & Recette de Vesoul, a 155 habitans.

BOULIGNIEUX, Comté, dans la Bresse, Diocèse de Lion, Parlement & Intendance de Dijon, Présidial & Recette de Bourg-en-Bresse, a 147 habitans. Ce lieu est Chef d'un Mandement & député aux Etats de Bresse.

BOULIGNY, dans le Gâtinois, Diocèse de Sens, Parlement & Intendance de Paris, Election de Nemours, a 472 habitans.

BOULIN, dans le Comté de Bigorre, Diocèse de Tarbes, Parlement de Toulouse, Intendance d'Auch, Recette du Comté de Bigorre, a 46 habitans.

BOULLANCOURT, dans l'Orléanois, Diocèse d'Orléans, Parlement de Paris, Intendance d'Orléans, Election de Pithiviers, a 308 habitans.

BOULLARS, dans la Picardie, Diocèse de Senlis, Parlement de Paris, Intendance de Soissons, Election de Crespy, a 210 habitans.

le **BOULLAY**, dans la Touraine, Diocèse de Tours, Parlement de Paris, Intendance & Election de Tours, a 625 habitans.

le **BOULLAY**, Seigneurie dans la Généralité de Paris, Election de Dreux, elle appartient à la Présidente Talon, & vaut six mille livres de rente.

BOULLEAUX, dans la Picardie, Diocèse de Laon, Parlement de Paris, Intendance de Soissons, Election de Laon, a 218 habitans.

BOULLE, dans le Dauphiné, Diocèse de Die, Parlement & Intendance de Grenoble, Election de Montelimart, a 297 habitans.

BOULLEDEUXEGLISES, dans la Beauce, Diocèse de Chartres, Parlement & Intendance de Paris, Election de Dreux, a 356 habitans.

les **BOULLEES & Sanfeigne**, dans la Bourgogne, Diocèse d'Autun, Parlement & Intendance de Dijon, Bailliage de Bourbon-Lancy, Recette d'Autun, a 90 habitans.

BOULLEMINOIS, dans la Beauce, Diocèse de Chartres, Parlement & Intendance de Paris, Election de Dreux, a 320 habitans.

BOULLERET, dans le Berry, Diocèse de Bourges, Parlement de Paris, Intendance & Election de Bourges, a 433 habitans.

BOULLETHIERRY, dans la Beauce; Diocèse de Chartres, Parlement & Intendance de Paris, Election de Dreux, a 674 habitans.

BOULLET, dans l'Orléanois, Diocèse d'Orléans, Parlement de Paris, Intendance & Election d'Orléans, a 409 habitans.

BOULLEVILLE, dans la Normandie, Diocèse de Lisieux, Parlement & Intendance de Rouen, Election de Pontaudemer, a 407 habitans. L'Abbé de Préaux en est Seigneur.

la **BOULLOUZE**, dans la Normandie, Diocèse d'Avranches, Parlement de Rouen, Intendance de Caën, Election de Mortain, a 150 habitans.

BOULOC, dans le Condomois, Diocèse de Condom, Parlement & Intendance de Bordeaux, Election de Condom, a 45 habitans.

BOULOC, dans le Quercy, Diocèse de Cahors, Parlement de Toulouse, Intendance de Montauban, Election de Cahors, a 416 habitans. Il y a un Prieuré qui vaut huit cens livres.

BOULOC, dans le haut Languedoc, Diocèse, Parlement, Intendance & Recette de Toulouse, a 721 habitans.

BOULOGNE, *Bononia*, Ville, Evêché dans la basse Picardie, Parlement de Paris, Intendance d'Amiens, Chef-lieu d'une Election, a 1057 habitans. Elle est encore Siège d'une Sénéchaussée, dont les appels ressortissent directement à ce Parlement, d'un Bailliage Prévôtal, d'une Amirauté, d'une Maîtrise des Eaux & Forêts, d'une Maréchaussée, & d'un Siège des Traités, c'est un Gouvernement de Place. Cette Ville est très-ancienne, son premier nom étoit *Gesbriacum*, Port de Mer dépendant des Morins; elle est située au bord de la Mer à l'embouchure de la Lianne; l'entrée de son Port est fort difficile, & le mouillage en est mauvais, les Vaisseaux de guerre ne peuvent mouiller que dans la rade de S. Jean, & les bâtimens Marchands ne peuvent entrer dans le Port, qu'à la faveur du flot. Elle a eu des Comtes puissans

dés le dixième des anciens Comtes de Jérusalem; plusieurs Familles illustres de cette Maïson, quelle les Ducs l'avoient usuellement de ce Comté de l'Empire puis repris par le Duc de Bourgogne. Cette Ville est connue par son gletterre, on Anglois, & a fait démolir du Boulonois. Elle étoit lorsque cette Charles-Quint & on luy a à la France.

Sa Cathédrale des Rois depuis Louis de Bourgogne Couronné, & Cœur d'or. Le Séminaire sion, il y a un ratoire où étoit Wilmer; ils eurent. Il y a un pital. Le comtable est en h est divisée en Palais sont dans cent dans la S. Nicolas. A min de Calais fontaine d'eau qui laisse un On l'appelle le BOULOC en Languedoc Toulouse, les Viviers; a 36 ronie est du de Vivarais qui a un à leur tou BOULOC Cambray, Pa Hainaut, Go 264 habitans.

BOULOC, Diocèse, Parlement a 668 habitans; fois Menus-le-lieu, qui avoit Dame de Bou en pellerinage faire bâtir une frerie sous le gne sur Seine & des lieux ci ne connoit plus logne qui lui an bois qui en sent le Bois de le bois de Rou pour la Chasse teau de Madr lui de la Muette

dès le dixième siècle, ensuite elle a appartenu aux anciens Comtes de Lorraine Mosellane, Rois de Jérusalem; puis après avoir passé dans plusieurs Familles illustres par alliance, elle est échue à l'ancienne Maison de la Tour d'Auvergne, sur laquelle les Ducs de Bourgogne de la dernière race l'avoient usurpée: Louis XI. a récompensé le Seigneur de cette Maison à qui elle appartenoit, du Comté de Lauraguais en Languedoc. Ayant depuis repris Boulogne sur Marie, fille du dernier Duc de Bourgogne, il l'a réunie à la Couronne. Cette Ville étoit toute ouverte; mais ayant reconnu sa conséquence dans les Guerres avec l'Anglterre, on l'a fortifiée; elle a été prise par les Anglois, & reprise par les François. Louis XIV. a fait démolir ses Fortifications; c'est la Capitale du Boulonois.

Elle étoit du Diocèse de Terroitiennes; mais lorsque cette ancienne Ville a été détruite par Charles-Quint, Boulogne a été érigée en Evêché, & on lui a attribué la partie qui alors obéissoit à la France.

Sa Cathédrale est dédiée à la sainte Vierge. Nos Rois depuis Louis XI. font hommage du Comté de Boulogne à cette Eglise à leur avènement à la Couronne, & pour hommage ils lui font présenter un Cœur d'or. Louis XI. en a fait l'inféodation en 1478. Le Séminaire est dirigé par les Prêtres de la Mission, il y a un Collège conduit par les PP. de l'Oratoire où étoit il y a un siècle l'Abbaye de S. Wilmer; ils en rendent trois mille livres à l'Abbé. Il y a un Couvent de Cordeliers & un Hôpital. Le commerce de Boulogne le plus considérable est en harangs & maquereaux; cette Ville est divisée en haute & basse; la Cathédrale & le Palais sont dans la haute, les Marchands demeurent dans la basse, dont la Paroisse est dédiée à S. Nicolas. A trois cens pas de Boulogne sur le chemin de Calais, l'on a découvert depuis peu une fontaine d'eau minérale très-claire & fort légère, qui laisse un goût de fer à ceux qui en boivent. On l'appelle la Fontaine de fer.

BOULOGNE, Baronie, dans le Vivarez, en Languedoc, Diocèse de Viviers, Parlement de Toulouse, Intendance de Montpellier, Recette de Viviers; a 368 habitans. Le Seigneur de cette Baronie est du nombre des douze Barons du Tour du Vivarais qui assistent aux Assises du Pays, & chacun à leur tour aux Etats de la Province.

BOULOGNE, dans la Flandre, Diocèse de Cambrai, Parlement de Doisy, Intendance de Hainaut, Gouvernance & Recette d'Avèsmes, a 264 habitans.

BOULOGNE, dans l'Isle de France, Diocèse, Parlement & Election de Paris, a 668 habitans. Cette Paroisse se nommoit autrefois Menus-lez-S. Cloud; quelques habitans de ce lieu, qui avoient beaucoup de dévotion à Notre-Dame de Boulogne sur Mer, où ils avoient été en pèlerinage, obtinrent en 1119. la permission de faire bâtir une Eglise, & d'y instituer une Confrerie sous le vocable de Notre-Dame de Boulogne sur Seine; la dévotion des habitans de Paris & des lieux circonvoisins les y ayant attirés, l'on ne connoît plus ce lieu que sous le nom de Boulogne qui lui est resté: ce nom s'est communiqué au bois qui en est proche & qui s'appelle à présent le Bois de Boulogne; on l'appelloit auparavant le bois de Rouvray, c'est un des plaisirs du Roy pour la Chasse. L'on a bâti dans ce bois le Château de Madrid qui est d'un goût ancien, & celui de la Muette, à la moderne.

BOULOGNE, Forêt, dans l'Orléanois. Elle contient environ sept mille trois cens Arpens, & dépend de la Maîtrise de Blois.

BOULOGNE, dans le Poitou, Diocèse de la Rochelle, Parlement de Paris, Intendance de Poitiers, Election de Mauléon, a 453 habitans.

BOULOIS, dans le Rotiergue, Diocèse de Rodez, Parlement de Toulouse, Intendance de Montauban, Election de Rodez, a 268 habitans.

le **BOULOIS**, dans la Franche-Comté, Diocèse, Parlement & Intendance de Besançon, Bailiage & Recette de Baume, a 20 habitans.

BOLON, dans la Normandie, Diocèse de Bayeux, Parlement de Rotien, Intendance & Election de Caën, a 377 habitans.

BOLONNEYS, dans le Périgord, Diocèse de Périgueux, Parlement & Intendance de Bordeaux, Election de Périgueux, a 488 habitans.

BOLONNOIS, Pays & Sénéchaussée de la Picardie, situé le long de la Manche, borné au septentrion par le Pays reconquis, à l'Orient par l'Artois, & au Midi par le Pontieu. Ce Pays faisoit la partie occidentale du terrain des *Morini* si connus des anciens. C'est sur ses côtes que César & les Romains faisoient leur embarquement pour passer dans la grande Bretagne. Ce Pays a eu les mêmes Seigneurs que Boulogne sa Capitale; il a été long-tems le Théâtre de la Guerre entre les François & les Anglois. Quoiqu'il soit couvert, il ne laisse pas d'être abondant en grains, l'on n'y boit que de la bière. Son commerce consiste en charbon de terre, que l'on transporte dans les Pays-bas, & en beurre salé excellent, que l'on transporte jusqu'à Paris. Le Boulonois est fort de sa nature, la Garde en est laissée aux habitans, qui forment d'excellentes Milices, composées de six Régimens d'Infanterie, de cinq de Cavalerie, d'une Compagnie de Carabiniers & de deux de Dragons, qui sont en tout trois mille hommes. Il est fort peuplé; les Villes principales sont Boulogne, & Montreuil; Ses Rivieres sont la Canche, l'Authie & la Lianne. Ce Pays est régi par une Coutume particulière. C'est une Lieutenance de Roy & un Gouvernement indépendant de celui de Picardie.

BOULOT, dans la Franche-Comté, Diocèse, Parlement & Intendance de Besançon, Bailiage & Recette de Vesoul, a 161 habitans.

le **BOULOU**, Bourg, dans le Roussillon; Diocèse de Perpignan, Conseil, Intendance & Viguerie de Roussillon, a 580 habitans.

BOULAU-X-BOIS, Doyenné de grand-Pré; les habitans s'occupent à filer des laines & fabriquer des étamines blanches, qu'ils débitent à Reims en grande quantité.

BOULOUERÉ, Ville, Baronie & Greniet à sel, dans le Maine, Diocèse du Mans, Parlement de Paris, Intendance de Tours, Election de Château-du-Loir, a 1197 habitans.

BOUT-sur-Suipe, dans la Champagne, Diocèse de Reims, Parlement de Paris, Intendance de Châlons, Election de Reims, a 360 habitans.

BOULZICOURT, dans la Champagne, Diocèse de Reims, Parlement de Paris, Intendance de Châlons, Election de Rhetel, a 344 habitans. La Cure vaut six cens livres.

BOUMES, dans la Guienne, Diocèse, Parlement, Intendance & Election de Bordeaux; a 909 habitans.

BOUMIERS, dans le Berry, Diocèse de

Bourges, Parlement de Paris, Intendance de Bourges, Election d'Issoudun, a 308 habitans.

BOUNIAGUES, dans le Perigord, Diocèse de Sarlat, Parlement & Intendance de Bordeaux, Election de Sarlat, a 300 habitans.

le BOUPEKE, Bourg, dans le Poitou, Diocèse de Poitiers, Parlement de Paris, Intendance de Poitiers, Election de Thouars, a 1700 habitans.

BOUPILLON, dans le Condomois, Diocèse de Condom, Parlement & Intendance de Bordeaux, Election de Condom, a 204 habitans.

BOUQUEBERT, dans la Marche, Diocèse de Limoges, Parlement de Paris, Intendance de Moulins, Election de Guerret, a 217 habitans.

BOUQUELON, dans la Normandie, Diocèse, Parlement & Intendance de Rotien, Election de Pontaudemer, a 143 habitans.

BOUQUEMAISON, dans la Picardie, Diocèse d'Amiens, Parlement de Paris, Intendance d'Amiens, Election de Doullens, a 626 habitans.

la BOUQUERIE, dans le Périgord, Diocèse de Sarlat, Parlement & Intendance de Bordeaux, Election de Sarlat, a 280 habitans.

BOUQUERON, dans le Dauphiné, Diocèse, Parlement, Intendance & Election de Grenoble, a 386 habitans.

BOUQUET, dans le Languedoc, Diocèse d'Uzès, Parlement de Toulouse, Intendance de Montpellier, Recette d'Uzès, a 147 habitans.

le BOUQUET, dans le bas Languedoc, Diocèse d'Aler, Parlement & Intendance de Toulouse, Recette d'Aler, a 282 habitans.

BOUQUETOT, dans la Normandie, Diocèse, Parlement & Intendance de Rotien, Election de Pontaudemer, a 998 habitans. L'Abbé de Boucardard en est Seigneur.

BOUQUEVAL, dans l'Isle de France, Diocèse, Parlement, Intendance & Election de Paris, a 107 habitans.

BOURAS, Abbaye de l'Ordre de Cîteaux, Diocèse d'Auxerre. Cette Abbaye a été fondée en 1119. Elle est de la filiation de Pontigny, & est située à deux lieus de Varzy; la Riviere de Serin y passe. Il n'y a de Pont que celui du Moulin.

BOURBERAIN, dans la Champagne, Diocèse de Troyes, Parlement de Paris, Intendance de Châlons, Election de Troyes, a 201 habitans.

BOURRAY, dans le Gâtinois, Diocèse de Sens, Parlement & Intendance de Paris, Election d'Estampes, a 317 habitans.

BOURBARE, dans la Bretagne, Diocèse, & Parlement de Rennes, Intendance de Nantes, Recette de Rennes, a 236 habitans. M. le Duc de la Force en est Seigneur.

BOURBEL, dans la Normandie, Diocèse, Parlement & Intendance de Rotien, Election de Neufchâtel, a 410 habitans.

BOURBERAIN, dans la Champagne, Diocèse de Langres, Parlement de Paris, Intendance de Châlons, Prévôté de Vaucouleurs, a 373 habitans.

BOURBEROUGE, Fontaine d'eau minérale, dans la Normandie; son eau est froide & ferrugineuse.

BOURBEVELLE, dans la Franche-Comté, Diocèse, Parlement & Intendance de Besançon, Bailliage & Recette de Vesoul, a 183 habitans.

BOURBILLY, dans la Bourgogne, Diocèse d'Autun, Parlement & Intendance de Dijon, Bailliage, Grenier à sel & Recette de Semur-en

Auxois, a 410 habitans.

BOURBON, dans le Bourbonnois, Diocèse de Bourges, Parlement de Paris, Intendance & Election de Moulins, a 319 habitans. Ce lieu est situé sur le ruisseau de Beurges; la Cure qui vaut douze cens livres, est à la nomination de l'Abbesse de sainte Ménonx; il y a une Maladrerie appelée S. Lazare qui a été donnée par sa Majesté aux Secours de la Charité de Bourbon.

BOURBON-CONFARD, dans le Bourbonnois, Diocèse d'Autun, Parlement de Paris, Intendance & Election de Moulins, a 129 habitans.

BOURBON-L'ANCY, *Burbo Anselii*, Ville, dans la Bourgogne, Diocèse d'Autun, Parlement & Intendance de Dijon, Bailliage & Recette d'Autun, a 480 habitans. C'est un Gouvernement de Place. Cette Ville a pris son nom d'un de ses Seigneurs de la Maison de Bourbon-Bourgogne, qui étant l'aîné de sa Branche, étoit surnommé l'Anclme ou l'Ancien. Il y a des eaux minérales fort salutaires, qui ont ceci de remarquable qu'elles sont claires, très legeres & sans odeur, même qu'on en peut faire du pain. Bourbon-l'Ancy est Siège d'un Bailliage & d'un Grenier à sel; il y a un Hôtel de Ville, un Chapitre, un Couvent de Capucins, un d'Ursulines & deux Hôpitaux. Cette Ville est située sur le penchant d'une montagne à douze lieus d'Autun; elle est divisée en trois parties, dont celle que l'on appelle le Château est très forte, par sa situation sur un rocher; c'est dans la troisième partie que l'on appelle S. Leger où sont les Bains. Il y a des rochers près de cette Ville, où l'on trouve des veines de petites pierres, très semblables aux diamans, ils ont même la qualité de couper le verre.

BOURBON, dans l'Agenois, Diocèse d'Agen, Parlement & Intendance de Bordeaux, Election d'Agen, a 216 habitans.

BOURBON, Comté dans la Provence, Diocèse d'Avignon, Parlement & Intendance d'Aix, Viguerie & Recette de Tarascon, a 186 habitans.

BOURBONNE-les-Rains, *Borbennia* ou *Verbonne Castrum*, petite Ville, dans la Champagne, sur les Frontieres du Barrois, Diocèse de Langres, Parlement de Paris, Intendance de Châlons, Election de Langres, a 2174 habitans. Elle a pris son nom des Bourbes de ses eaux minérales excellentes pour les playes. M. Gauthier Directeur des Ponts & Chaussées, a fait une Dissertation fort judicieuse de la qualité de ses eaux. Cette Ville a été réduite presque toute en cendres par un accident en 1719. Elle commence à se relever. Il y a une Mairie Royale qui ressortit au Bailliage de Langres.

Bourbonne est située à dix lieus de Langres & à six de Chaumont, c'est une Baronie. On veut que cette Ville ait été une Colonie Romaine, & l'on prétend même avoir découvert des restes d'un Temple des Payens; l'on y a trouvé plusieurs têtes d'idoles & plusieurs Tombeaux, particulièrement dans la forêt de Coëffy; son Château a été bâti vers l'an 613. par Thierry Roy d'Austrasie, petit-fils de la Reine Brunehaud. Il y a plusieurs Marchés à Bourbonne.

BOURBON-L'ARCHAMBAUD, *Burbo Archambaldi*, Ville, Châtellenie Royale, dans le Bourbonnois, Diocèse de Bourges, Parlement de Paris, Intendance, Grenier à sel, Election de Moulins, a 1260 habitans. Cette Ville a pris son nom de *Burbo* ou bourbe, de ses eaux chaudes & minérales. Elle est surnommée l'Archambaud, du nom que la plupart de ses anciens Seigneurs portoi-

Cette

Cette V de quatre distante de dre, deux une & de Difary, u d'Ygrande quatre de S Bourbon néchauffée ensuite dor fentement. l'on connoit glise paroiss venu au Cur la Chaîe d noux en est d'un Tréfor appartient à un Couvent promenade dessus de l'a par le Maré aux Capucins verte pour le plus agré dinaire des Hôpital pou xeur, & l'a par trois Soc les pauvres

Le Chârea des quatre C qui est la mi particulieren peintes à l'a

L'on y vo ses Reliques, enchaîse d'o cieuses, app bon.

Au pied d me de deux d Beurges; il fauxbourg d

Les habita de belles Ma recevoir toutes y viennent p modité. Tou guets, étami me grains, f dans le lieu

George 4. Av mon & S. Ju Decembre

Mercredis & par Engagem Bourbon l'Ar minérales qu on leur attri treux, & d'g; elles font taine d'eau fr

le paroît par chaudes en b L'on adres le Ville la P Bourbon, de caufe des pe Eaux; & d une fois seule

Tome I.

Cette Ville qui est située dans un fond, entourée de quatre Collines, est sur le ruisseau de Beurge & distante de cinq lieues de Moulins, quatre de Veurdre, deux de saint Menoux, deux d'Autrye, une & demie de Couluivre, trois de Leurcy-Diffary, une & demie de le Sauvage, quatre d'Ygrande, deux de Cevilly, une de Francheffe, quatre de S. Plaisir, & quatre de Buscierre la Grué.

Bourbon-l'Archambaud est aussi Siège d'une Sénéchaussée, & a donné le nom au Duché, qui l'a ensuite donné à la Branche Royale qui régné présentement. Le plus ancien Seigneur de Bourbon que l'on connoisse, est Aymar I. qui vivoit l'an 912. L'Eglise paroissiale est dédiée à S. George, & vaut de revenu au Curé mille à douze cens livres. Madame de la Chaise d'Aix, Abbesse & Dame de saint Menoux en est Collatrice: il y a un Chapitre composé d'un Trésorier & de neuf Chanoines; un Prieuré qui appartient à une des Dames de saint Menoux; un Couvent de Capucins, chez lesquels il y a une promenade, qui consiste en trois allées l'une au-dessus de l'autre, plantées dans une Terre achetée par le Maréchal de la Milleraye, qui la donna aux Capucins, à condition d'en tenir la porte ouverte pour la commodité du public. C'est le lieu le plus agréable de Bourbon & la promenade ordinaire des buveurs. Il y a deux Hôpitaux, l'ancien Hôpital pour les passans, gouverné par un Directeur, & l'autre l'Hôpital de la Charité, gouverné par trois Sœurs Grises non fondées, qui reçoivent les pauvres malades.

Le Château de cette Ville, qui est situé sur l'une des quatre Collines, renferme une sainte Chapelle, qui est la mieux ornée du Royaume. L'on y admire particulièrement les vitres, qui sont très-belles, peintes à l'antique & très-bien conservées.

L'on y voit aussi un Trésor enrichi de précieuses Reliques, & particulièrement de la vraie Croix enrichie d'or, & enrichie de plusieurs pierres précieuses, apportées par les anciens Ducs de Bourbon.

Au pied de ce Château il y a un Etang en forme de deux queues, qui a près d'une lieue, nommé Beurge: il a communiqué son nom à un des faubourgs de Bourbon, par où il passe.

Les habitans s'attachent particulièrement à avoir de belles Maisons, bien parées & garnies pour recevoir toutes sortes de personnes de qualité qui y viennent prendre les eaux, & pour leur commodité. Tout ce qui s'y fait, comme toilles, droguets, étamines, & tout ce qui s'y cultive, comme grains, fourrages & autres choses se consomment dans le lieu, où il y a quatre Foires par an; la S. George 4. Avril, la S. Laurent 10. Aoust, la S. Simon & S. Jude le 18. Octobre, & la S. Lazare le 17. Decembre, & deux Marchés par Semaine, les Mercredis & Samedis. Le Roy en est Seigneur & par Engagement M. le Duc de Bourbon. C'est dans Bourbon l'Archambaud que l'on trouve ces Eaux minérales qui sont si fort estimées & fréquentées; on leur attribue qu'elles participent d'un sel nitreux, & d'un soufre exactement mêlé & corrigé; elles sont chaudes, mais il y a aussi une Fontaine d'eau froide à peu de distance des chaudes: elle paroît participer du fer. L'on prend ces eaux chaudes en boisson, douche & bain.

L'on adresse les Lettres à Moulins, de laquelle Ville la Poste vient trois fois par Semaine à Bourbon; depuis Pâques jusqu'à la Toussaints. à cause des personnes qui y viennent prendre les Eaux; & depuis la Toussaints jusqu'à Pâques, une fois seulement par Semaine.

BOURBONNOIS, *Burbonensis Ager*. Gouvernement Militaire de Province, situé le long de l'Allier, borné au septentrion par le Berry & le Nivernois, à l'orient par la Bourgogne, au midi par l'Auvergne, & à l'occident par la Marche. Cette Province a pris son nom de les anciens Seigneurs, qui l'avoient pris eux-mêmes de Bourbon-l'Archambaud, qui étoit leur premier & principale Terre qu'ils tenoient, ainsi que le reste du Bourbonnois, sous la qualité de Sires, Barons, Comtes & Princes. Le premier que l'on trouve est Aymar, vers l'an 912. Le dernier de cette Famille est Archambaud IX. appelé le Grand: sa fille & son unique héritière, épousa Jean de Bourgogne, dont Beatrix de Bourgogne leur fille, épousa Robert V. fils de S. Louis, & lui porta Bourbon & ses dépendances. De ce Prince descend la famille Royale de Bourbon. Charles le Bel créa le Bourbonnois, en Duché-Pairie en 1327. Ce Duché resta dans cette Branche, jusqu'à la confiscation qui en fut faite sur Charles de Bourbon Comte de France, tué au siège de Rome en 1527. Depuis le Bourbonnois a été donné à la branche de Bourbon-Condé, en échange de la Duché-Pairie d'Albret & de plusieurs autres Terres que cette Maison possédoit dans la Gascogne en 1611. C'est à présent le titre de l'ainé de cette Branche.

Ce pays communément est uni, partie en plaines & partie en bois; il y a quelques montagnes; il est abondant en grains, fruits & pâturages; l'on y recueille de bons vins, qui se consomment dans le pays. C'est la Province où il y a plus d'eaux minérales, & les plus renommées; c'est un fort agréable séjour & bon pays de chasse. Le climat est tempéré, quoiqu'exposé au froid & aux orages, que les bois du pays & les neiges de l'Auvergne y attirent; les débordemens de l'Allier, grossi par la fonte des neiges, y causent souvent du désordre dans le milieu de l'été. Cette Province a sa Coutume particulière, rédigée en 1510. Le commerce du Bourbonnois consiste particulièrement en bled, en chanvres, en bestiaux, en poissons & en bois.

Le Gouverneur du Bourbonnois est Sénéchal du Bailliage & de la Sénéchaussée de Moulins; il est premier Juge du point d'honneur entre les Gentilshommes. Les Milices Bourgeoises & les Marchauffes sont sous ses ordres; il y a sous lui un Lieutenant Général & deux Lieutenans de Roy, l'un pour le pays d'entre la Loire & l'Allier, & l'autre pour le reste de la Province. Il y a plusieurs sources d'eaux minérales très-remommées, pour la guérison de nombre de maladies. Sa Ville Capitale est Moulins sur l'Allier; c'est l'ancienne résidence des Ducs. Ses Villes plus considérables après Moulins, sont Bourbon-l'Archambaud, Montluçon, S. Amand, Gannat, Vichy, &c. Les Rivières qui arrosent sont l'Allier, la Loire & le Cher.

BOURBOURG, *Braburgus*, Ville, dans la Flandre, Diocèse de Saint Omer, Parlement de Douay, Intendance de Lille, Chef-lieu d'un Subdélégation & d'une Recette, a 986 habitans. Cette Ville est située sur la haute Colme; elle est recommandable pour sa fidélité envers les anciens Princes les Comtes de Flandre. Elle a eu autrefois des Châtelains, qui dès l'an 1038. en étoient Seigneurs; depuis elle a passé dans la Maison des Comtes de Guines, & ensuite dans celle des Comtes de Flandre. Gaston Duc d'Orléans la prit l'an 1645. sur les Espagnols; enfin elle est restée à la France par la Paix des Pyrénées; ses Eustifications

ont été rafés. Il y a une Abbaye de Religieuses de l'Ordre de S. Benoît, fondée l'an 1100. par Robert Comte d'Artois, les Religieuses sont obligées de faire preuve de Noblesse.

Cette Ville a un Baillif héréditaire, un Vicomte, un Corps de Magistrats & une Cour Féodale; dont relevoit sept cens deux Fiefs ou arrière-Fiefs. L'on fait dériver le nom de Bourbourg de sa situation, dans un terrain boîeux : la Châtellenie ne renferme que dix Villages. Les Châtelains de Bourbourg étoient aussi de Gravelines; ces deux Châtellenies passèrent dans la Maison de Guines en 1213, par le mariage de Beatrix de Bourbourg, avec Arnould II. Comte de Guines : leur fils Arnould III. ayant fait de grandes dépenses pour payer sa rançon à Guillaume II. Comte de Hollande, qui le tint long-tems prisonnier, fut obligé de vendre les Châtellenies de Gravelines & de Bourbourg, à Marguerite Comtesse de Flandre.

BOURBRIAC, dans la Bretagne, Diocèse de Tréguier, Parlement de Rennes, Intendance de Nantes, Recette de Tréguier, a 768 habitans.

BOURCE, Forêt, située à deux lieues d'Alençon & une lieue d'Essay; elle a une lieue & demie de tour.

BOURCHAIN, dans le pays Messin, Diocèse, Parlement, Intendance & Recette de Metz, a 53 habitans.

BOURCHEUL, dans l'Artois, Diocèse d'Arras, Conseil d'Artois, Intendance d'Amiens, Gouvernance d'Arras, Bailliage & Recette de Lens, a 82 habitans.

BOURCYA, dans la Franche-Comté, Diocèse, Parlement & Intendance de Besançon, Bailliage & Recette d'Orgelet, a 42 habitans.

BOURDAGE & de la Boissière, Bois, de cent quatorze arpens, dans la^e Mairie d'Angoulême.

BOURDAINVILLE, dans la Normandie, Diocèse, Parlement, Intendance & Election de Roien, a 210 habitans. Le Chapitre de Saint Ouen & Madame de la Brique en sont Seigneurs.

BOURDEAUX, Ville, Capitale du Gouvernement de Guienne & de Gascogne, voyez Bordeaux.

BOURDEAUX, dans le Dauphiné, Diocèse de Die, Parlement & Intendance de Grenoble, Election de Montelimar, a 105 habitans. C'est la patrie d'Arnould & d'Isaac Casaubon.

BOURDECOMPS, dans la Bretagne, Diocèse & Parlement de Rennes, Intendance de Nantes, Recette de Rennes, a 310 habitans.

BOURDEILLES, Bourg, dans le Périgord, Diocèse de Périgueux, Parlement & Intendance de Bordeaux, Election de Périgueux, a 1911 habitans.

La **BOURDEILLIERES**, Prieuré de filles, Ordre de Cîteaux, a été fondé en 1662. par Louis de Menou Seigneur de Genilly; la fondation a été confirmée par Lettres Patentes de l'année 1688. sans réserve de la nomination du Prieuré.

BOURDELOIS, *Burdigalense Ager*, Pays situé aux environs de Bordeaux, qui formoit l'ancien Comté de Bordeaux : on lui donne quelquefois le nom de Guienne propre; il a eu des Seigneurs particuliers dès l'an 778. & ensuite il a passé aux Ducs de Gascogne, puis aux Ducs de Guienne. Ce pays est arrosé de la Garonne & de la Dordogne : il est très-abondant en vins; qu'on appelle vins de Grave, que les étrangers s'esti-

ment de venir enlever. Ses Villes principales sont après la Capitale, Bourg, Cadillac, Fronzac, Soulac & Cap de Buch.

BOURDENAY, dans la Champagne, Diocèse de Troyes, Parlement de Paris, Intendance de Châlons, Election de Troyes, a 343 habitans.

BOURDENS, dans le Condomois, Diocèse de Condom, Parlement & Intendance de Bordeaux, Election de Condom, a 74 habitans.

BOURDENY ou S. Leger de Bourdeny, dans la Normandie, Diocèse, Parlement, Intendance & Election de Roien, a 630 habitans.

le **BOURDET**, dans la Saintonge, Diocèse de Saintes, Parlement de Bordeaux, Intendance de la Rochelle, Election de S. Jean d'Angely, a 346 habitans.

BOURDEYS, dans le Périgord, Diocèse de Périgueux, Parlement & Intendance de Bordeaux, Election de Périgueux, a 1065 habitans.

BOURDIC, dans le bas Languedoc, Diocèse d'Uzès, Parlement de Toulouse, Intendance de Montpellier, Recette d'Uzès, a 127 habitans.

BOURDON, dans la Picardie, Diocèse d'Amiens, Parlement de Paris, Intendance d'Amiens, Election de Doullens, a 318 habitans. Il y a une Mairie Royale, qui ressortit au Bailliage de Chaumont en Bassigny.

BOURDONNAY, dans le pays Messin; Diocèse, Parlement, Intendance & Recette de Metz, a 207 habitans.

BOURDONNE, dans la Beauce, Diocèse de Chartres, Parlement & Intendance de Paris, Election de Montfort, a 433 habitans.

BOURDONS, dans la Champagne, Diocèse de Langres, Parlement de Paris, Intendance de Châlons, Election de Chaumont en Bassigny, a 313 habitans.

BOURDUN, dans le Comté de Bigorre; Diocèse de Tarbes, Parlement de Toulouse, Intendance d'Auch, Recette du Comté de Bigorre, a 186 habitans.

BOURE, dans la Champagne, Diocèse de Reims, Parlement de Paris, Intendance de Châlons, Election de Rhetel, a 427 habitans.

BOURE, Bourg, dans la Touraine, Diocèse de Tours, Parlement de Paris, Intendance de Tours, Election d'Amboise, a 461 habitans.

BOURES, Forêt, de trois mille cinq cens arpens, dans la Mairie de Viré.

BOURESCHÉ, dans la Brie, Diocèse de Soissons, Parlement de Paris, Intendance de Soissons, Election de Château-Thierry, a 199 habitans.

BOURESSE, dans le Poitou, Diocèse de Poitiers, Parlement de Paris, Intendance & Election de Poitiers, a 886 habitans.

la **BOURET**, dans le Dauphiné, Diocèse de Gap, Parlement & Intendance de Grenoble, Election de Gap, a 405 habitans.

BOURETOUR, dans la Normandie, Diocèse, Parlement & Intendance de Roien, Election de Candebeac, a 410 habitans.

BOURETS, dans l'Artois, Diocèse d'Arras, Conseil d'Artois, Intendance d'Amiens, Gouvernance d'Arras, Bailliage & Recette de Lillers, a 210 habitans.

BOUREULLES, dans la Champagne, Diocèse de Châlons, Parlement de Paris, Intendance de Châlons, Election de sainte Manebould, a 565 habitans.

BOUREZ, dans l'Artois, Diocèse d'Arras, Conseil d'Artois, Intendance d'Amiens, Gouver-

nance d'Arras, a 118 habitans.

BOURE Sarlat, Parlement Election de S.

BOURG cède de Liou-

Siège d'un P-

tellenic, Gruc-

belles, des T-

a 275 habitans

anciens Seign-

Bresse, dans l-

gneur de Beau-

franche. Les l-

alliance, y fir-

Citadelles de

Le Pape Leon-

priere de Cha-

mais cette ére-

à la sollicitati-

la riviere de l-

a une Official-

dans la Bresse.

Outre l'Eglise

à Nôtre-Dam-

liers, des Jaco-

sainte Claire,

situation, des

Hôpital généra-

chacun un che-

vaux, bestie-

parrie du céle-

BOURG

dans la Guienne

& Election de

ridiction est a-

te Ville est anc-

en termes map-

dressé à Leon-

a une Abbaye

gustin, sous le

plus que l'Egli-

ce, & vivent e-

cun leur maïso-

Abbez, a ache-

maison fort jo-

Manse Abbati-

cens livres. O-

un Sepulchre d-

& une phiole

plomb, sur la

repose Dom G-

qui la conduisit

jours : Que son

bonne mourut

tems soixante

naître doit se

BOURG

mandie, Diocè-

Intendance d'A

1465 habitans.

BOURG

Parlement de P

nion d'Angers,

BOURG

Langres, Parle-

lons, Election

BOURG

Basle, Conseil

& Recette de

BOURG

principales
Fronfac,
gne, Dio-
Intendance
habitans.
ois, Dio-
Intendance de
de habitans.
Bourdeny,
nt, Inten-
bitans.
e, Diocè-
Intendan-
d'Angely,
e, Diocèse
de Bor-
habitans.
doc, Dio-
Intendance
habitans.
Diocèse d'A-
d'Amiens,
Il y a une
e de Chau-
ys Messin;
Recette de
e, Diocèse
de Paris,
ne, Diocè-
Intendance de
Bailligny, a
de Bigorre;
Toulouse, In-
de Bigorre,
Diocèse de
ce de Châ-
tant.
ine, Diocè-
Intendance de
abitans.
e cinq cens
Diocèse de
nce de Soif-
a 199 habi-
Diocèse de
nce & Eleo-
é, Diocèse
de Grenoble,
mandie, Dio-
en, Election
Diocèse d'Arras,
ns, Gouver-
de Lillers, a
Champagne,
Paris, Inten-
Manchebould,
Diocèse d'Arras,
ns, Gouver-

nance d'Arras, Bailliage & Recette de S. Pol, a 118 habitans.

BOUREZE, dans le Périgord, Diocèse de Sarlat, Parlement & Intendance de Bordeaux, Election de Sarlat, a 1127 habitans.

BOURG, Ville, Capitale de la Bresse, Diocèse de Lion, Parlement & Intendance de Dijon, Siège d'un Présidial, d'une Recette, d'une Châtelainie, Gruerie, Maréchaussée, Justice des Gabelles, des Traités Foraines & d'un Grenier à sel, a 1725 habitans. Cette Ville a été fondée par les anciens Seigneurs de Baugé, qui étoient de la Bresse, dans le treizième siècle. Gui dernier Seigneur de Beaugé, lui donna le titre de Ville libre & franche. Les Ducs de Savoie, à qui elle passa par alliance, y firent construire une des plus régulières Citadelles de l'Europe; elle a été rasée l'an 1611. Le Pape Leon X. y avoir établi un Evêché, à la prière de Charles-Quint & du Duc de Savoie; mais cette érection a été supprimée par Paul III. à la sollicitation de François I. Bourg est située sur la rivière de Ressoze. L'Archevêque de Lion y a une Officialité, pour ce qui est de son Diocèse dans la Bresse.

Outre l'Eglise Collégiale & Paroissiale, dédiée à Notre-Dame, il y a des Jésuites, des Cordeliers, des Jacobins & des Capucins; des filles de sainte Claire, des Ursulines, des filles de la Visitation, des Hospitalières, un Hôtel-Dieu & un Hôpital général; il y a deux foires franches, qui durent chacune trois jours. Son commerce est en chevaux, bestiaux & peaux. Cette Ville est la patrie du célèbre Vaugelas.

BOURG, *Burgum*, Ville, sur la Dordogne, dans la Guienne, Diocèse, Parlement, Intendance & Election de Bordeaux, a 2200 habitans. Sa Jurisdiction est assez étendue dans le Bourdelois. Cette Ville est ancienne. Sidonius Apollinaire en parle en termes magnifiques, dans le Poème qu'il adresse à Leonius Archevêque de Bordeaux. Il y a une Abbaye d'hommes, de l'Ordre de S. Augustin, sous le Vocable de S. Vincent; il n'y reste plus que l'Eglise, où les Religieux font le Service, & vivent en Chanoines Séculiers, ayant chacun leur maison particulière. L'un de ses derniers Abbez, a acheté pour lui & ses Successeurs, une maison fort jolie, qui est dans le Fauxbourg. La Manse Abbaticale n'est que de deux mille deux cens livres. On trouva dans ses ruines l'an 1658. un Sepulchre de pierre avec un corps tout entier, & une phiole pleine d'eau, avec une lame de plomb, sur laquelle étoit cette inscription: *Tei reposit Dom Guyraud premier Abbé de cette Eglise, qui la condamnifit durant trente-sept ans moins deux jours: Quo son ame repose dans le Ciel: Ce saint homme mourut l'an de l'Incarnation du Seigneur mille deux soixante & un.* Ainsi la fondation de ce Monastère doit se rapporter à l'an 1124.

BOURG ou Bourth, Bourg, dans la Normandie, Diocèse d'Evreux, Parlement de Roüen, Intendance d'Alençon, Election de Vernetuil, a 1265 habitans.

BOURG, dans l'Anjou, Diocèse d'Angers, Parlement de Paris, Intendance de Tours, Election d'Angers, a 905 habitans.

BOURG, dans la Champagne, Diocèse de Langres, Parlement de Paris, Intendance de Châlons, Election de Langres, a 266 habitans.

BOURG, dans la haute Alsace, Diocèse de Basse, Conseil & Intendance d'Alsace, Bailliage & Recette de Villé, a 172 habitans.

BOURG, dans le Dauphiné, Diocèse, Par-

lement, Intendance & Election de Grenoble, a 289 habitans.

BOURG, dans le Comté de Bigorre, Diocèse de Tarbes, Parlement de Toulouse, Intendance d'Auch, Recette du Comté de Bigorre, a 156 habitans.

BOURG, dans le Comté & du Diocèse de Comenges, Parlement de Toulouse, Intendance d'Auch, Election de Comenges, a 96 habitans.

BOURG, dans la Champagne, Diocèse de Reims, Parlement de Paris, Intendance de Châlons, a 450 habitans. La Cure vaut cinq cens livres.

BOURG-de-Riffey, dans la Bourgogne, Diocèse de Langres, Parlement & Intendance de Dijon, Bailliage & Recette de Bar-sur-Seine, Grenier à sel de Mussy, a 260 habitans. Ce lieu est situé dans un vallon fort étroit: la rivière de Leygne qui ne peut être navigable y passe. Il y a quelques vignes.

BOURG, dans le pays de Nebouzan, Diocèse de Comenges, Parlement de Toulouse, Intendance d'Auch, Recette de Nebouzan, a 64 habitans.

BOURG-Achard, dans la Normandie, Diocèse, Parlement & Intendance de Roüen, Election de Pontaudemer, a 900 habitans.

BOURG-Argental, Ville & Bailliage, dans le Forez, Diocèse de Lion, Parlement de Paris, Intendance de Lion, Election de S. Estienne, a 769 habitans.

BOURG-Baudouin, dans la Normandie, Diocèse, Parlement, Intendance & Election de Roüen, a 560 habitans.

BOURG-Charente, Bourg, dans l'Angoumois, Diocèse d'Angoulême, Parlement de Paris, Intendance de la Rochelle, Election de Cognac, a 824 habitans.

BOURG-de-Brange, dans la Bourgogne; Diocèse de Châlons, Parlement & Intendance de Dijon, Bailliage & Recette de Châlons, a 236 habitans.

BOURG-de-Malfons, dans le Périgord, Diocèse de Périgueux, Parlement & Intendance de Bordeaux, Election de Périgueux, a 507 habitans.

BOURG-Deols ou Bourg-Dieu, *Vicus Dolensis, Castrum Dolense*, étoit une Abbaye célèbre de l'Ordre de S. Benoît, au Diocèse de Bourges. Elle avoit été fondée en 927. par Ebbes Prince de Deols, & depuis sécularisée en 1622. Son revenu a été uni au Duché de Châteauroux, en faveur de la Maison de Condé. L'on attribue la fondation de ce lieu à Leocade Sénateur Romain: les descendans de ce Seigneur l'ont possédée long-tems, sous le titre de Princes. Raoul le Large, l'un d'eux, l'abandonna aux Religieux de l'Abbaye de Deols. L'on voit dans l'Eglise de S. Estienne, les tombeaux de Leocade & de S. Ludre son fils. Il n'y a qu'une Paroisse, qui est dédiée à S. Germain. Il ne reste de l'Abbaye que la Chapelle des Miracles.

BOURG-de-Reillac, dans le Périgord, Diocèse de Périgueux, Parlement & Intendance de Bordeaux, Election de Périgueux, a 165 habitans.

BOURG-de-Rodez, dans le Rouergue, Diocèse de Rodez, Parlement de Toulouse, Intendance de Montauban, Election de Rodez, a 182 habitans.

BOURG de S. Just, dans le Périgord, Diocèse de Périgueux, Parlement & Intendance de Bordeaux, Election de Périgueux, a 617 habitans.

mandie, Diocèse de Séez, Parlement de Roien, Intendance de Caën, Election de Mortain, a 490 habitans.

BOURGES, *Avaricum*, Archevêché & Ville Capitale du Berry, Parlement de Paris, Siège d'une Intendance & d'une Election, a 14300 habitans. Elle est encore Siège d'un Bailliage, d'un Présidial, d'une Prévôté Royale ressortissante au Bailliage, d'une Justice Royale non ressortissante, d'un Grenier à sel, d'une Maîtrise particulière & d'une Maréchaussée; il y a une Jurisdiction de Juges Consuls, un Hôtel de Ville & une Université. Cette Ville qui est Capitale de la Province est très-ancienne, puisqu'elle étoit une des grandes Villes des Gaules, lorsque Jules César y entra: elle étoit pour lors Capitale des *Bituriges-Cubi*, dont la domination s'étendoit plus que ne fait à présent la Province de Berry. Son ancien nom d'*Avaricum*, lui vient de la riviere d'Eure *Avara*, sur laquelle elle est située. Elle a changé de nom dans le cinquième siècle, & a pris celui de ses peuples. Après avoir obéi aux Visigoths puis aux François, elle n'a eu des Seigneurs particuliers que sous le règne d'Henry I. qui engagea le Vicomte de Bourges à Herpin qui en étoit Gouverneur. Philippe I. l'a rachetée soixante mille écus d'un autre Herpin en 1095. qui s'en alloit en Croisade. M. de la Thaumassiere veut que les Vicomtes ayent commencé à être héréditaires dès l'an 916. sous le règne du Roy Raoul, ou Rodolphe, pendant la prison de Charles le Simple, & nomme Geoffroy Papabos pour le premier. Il veut aussi que Guillaume le Pieux, Comte de Poitou & Duc de Guienne, & son fils Guillaume le Jeune, ayent été Comtes Propriétaires de Bourges.

Ces Vicomtes n'étoient maîtres que d'une partie du Berry. Depuis, Bourges a suivi le sort de la Province, & a été donné en appanage à plusieurs fils de France, sous le titre de Duché. Louis XI. y est né l'an 1424. & y a fondé l'Université en 1465. C'a été dans la Sainte Chapelle de cette Ville, qu'a été dressée la Pragmatique Sanction, sous Charles VII. l'an 1438. M. Piganol veut que c'ait été dans la grande Sale du Palais de Bourges, & M. de la Thaumassiere dans une des Sales du Palais Archiepiscopal.

L'Empereur Auguste avoit choisi cette Ville pour Métropole de toute l'Aquitaine. L'Eglise de Bourges reconnoît S. Ursin pour son premier Prélat; cet Apôtre du Berry vint, à ce que l'on croit, y prêcher l'Evangile vers l'an 551. L'Archevêque de Bourges prétend la Primatie sur tout ce que comprenoit autrefois l'Aquitaine; elle lui a été accordée par Gregoire IX. en 1231. mais Clement V. qui avoit été Archevêque de Bordeaux, a déduit ce qu'avoir fait son Prédécesseur: de sorte que ce différend n'est point terminé. Ce Prélat jouit de vingt-sept mille livres de revenu: son Diocèse comprend neuf cens Paroisses, dont il y en a seize dans la Ville. Outre la Cathédrale dédiée à S. Etienne, il y a quatre Collégiales: savoir, la Sainte Chapelle, dont les Canoniciens font de mille livres; ce Chapitre jouit du droit de faire rendre la Justice dans toute la Ville pendant sept jours, à commencer le 16. May; il jouit de ce droit depuis plus de deux cens ans; S. Ursin, N. D. de Sales & S. Oustrille sont Collégiales, sans compter Montermoyen & S. Pierre le Pueller, qui sont unis au Séminaire. Il y a encore les Abbayes de S. Sulpice; Abbaye d'Hommes Ordre de S. Benoît, l'Abbé est Régulier, électif & triéniel; S. Laurent Abbaye de Filles du mé-

me Ordre; Nôtre-Dame de Buffieres Ordre de Cîteaux, Abbaye de Filles; & l'Abbaye de S. Ambroise Ordre de S. Augustin Reformé, dont l'Abbé jouit de cinq mille livres.

L'Abbaye de S. Sulpice de Bourges, *Abbatia Sancti Sulpitii Bituricensis*, est située dans un Fauxbourg de cette Ville au septentrion; entre la riviere d'Yevre & celle d'Oron. On la nomme *Monasterium Navesse*, c'est-à-dire, le Monastère aux Navires; parce que ce lieu est une espee de rade très-propre pour les Vaisseaux ou bateaux. On croit que ce Monastère fut fondé dans le huitième siècle, puis augmenté sous le règne de Clotaire II. Gunmond son troisième Abbé en prit le Gouvernement l'an 788. Il fut uni à la Congrégation de Chéfal-Benoît sous Jean V. qui en étoit le cinquante-deuxième Abbé. Ce fut l'an 1497. qu'Alabar respectable par sa piété, ceda la Croise pour cette union; & enfin par la suite il fut uni à la Congrégation de S. Maur. S. Sulpice surnommé le Pieux, fut son premier Abbé; il y a sa sepulture. C'est de lui que ce Monastère a pris son nom de S. Sulpice: car il étoit auparavant dédié sous l'Invocation de la sainte Vierge, de S. Estienne, de S. Clement & de tous les Saints. On y compte cinquante-neuf Abbez jusqu'en l'an 1648. sous lesquels cette Maison reçut différens accroissemens, pour ses biens & pour son embellissement. Evrard I. son cinquième Abbé, obtint du Roy Charles le Chauve l'an 855. l'établissement du droit de péage sur les deux ponts, qu'il fit construire sur les rivieres d'Yevre & d'Oron. Et Vivien son seizième Abbé, sous la dernière année du règne de Robert, c'est-à-dire sur la fin de l'an 1031. se fit restituer par l'autorité d'Aymon Archevêque de Bourges, tout le butin que des brigands avoient emporté de ce Monastère, après l'avoir pillé. Il y a eu dans tous ces Abbez plusieurs personnages recommandables par leur naissance, leur érudition & leur vertu.

L'Abbaye de S. Laurent, *Parthenon Sancti Laurentii*, a été bâtie par Charlemagne, à la priere de David Archevêque de Bourges, & d'Asclepe Evêque de Limoges: sainte Euphrasie ou Affoi fille naturelle de ce Prince, en fut la première Abbessé. Ce Monastère a souffert durant les siècles fâcheux de l'Eglise divers desastres & plusieurs incendies, & la plupart de ses titres y sont périés. Madame Souveraine de Cios en fut la troisième Abbessé en 1391. elle mourut l'an 1413. Une épitaphe que cette Abbessé fit faire, & qui se voit encore, nous apprend la fondation par cette inscription qu'on y lit.

Ci gist Dame Sainte Affroy, qui fut fille du Roy Charlemagne, & fonda cette Abbaye, & fut première Abbessé de ceans. Madame Souveraine a fais faire cette Tombe.

L'Abbaye de S. Ambroise de Bourges, *Bituricensis Sancti Ambrosii Monasterium*, reconnoît pour Fondateur Gaufrid Vicomte de Bourges, qui l'an 1012. en fit relever l'Eglise sous les soins de Dacbert pour lors Archevêque de ce Diocèse; & la donna à des Chanoines Séculiers; en la place desquels par la suite des temps, l'on mit des Chanoines Réguliers, de l'Ordre de S. Augustin. S. Ambroise dont elle porte le nom, n'est pas celui qui fut Evêque de Milan, du temps de l'Empereur Theodose; mais celui-ci fut Evêque de Cahors. On compte trente-un Abbez de ce Monastère; jusqu'en l'an 1777.

ronne par Louis XI. & n'en a plus été démembrée. Le Pere de notre Auguste Monarque Louis XV. en a porté le nom, avant que d'être Dauphin.

Cette Province comprend les Pays d'Auxerrois, l'Annois, la Montagne, le Dijonois, le Chalonois, le Mâconnois, l'Autunois, le Charolois & le Brienois. Sa Ville Capitale est Dijon, Siège du Parlement de la Province, de la Chambre des Comptes, de la Cour des Aydes & de l'Intendance. Les autres Villes considérables sont Autun, Chalon, Mâcon, Auxerre, toutes Evêchez. Cette Province est renommée pour ses excellents vins, les meilleurs de France. Elle est encore abondante en toutes sortes de grains & de pâturages; il y a beaucoup de Gibier dans ses Forêts; en un mot c'est un des plus beaux Pays de la France. Ses Rivieres principales sont la Saône, le Doux, l'Yonne, la Seine, la Loire, l'Aube & l'Armançon. La Noblesse est brave & polie, les Payfans passent pour grossiers, les uns & les autres ont de la piété. Ils aiment la bonne chère; il y a beaucoup de Religieux de toute sortes d'Ordres dans cette Province, ils y sont riches. On y trouve trois Abbayes Chefs d'Ordre. Cluny, Cîteaux & Val des Choux.

La Province de Bourgogne, a conservé le droit qui lui a été confirmé par nos Rois, d'assembler ses Etats pour la Recette des Finances. Ils s'assemblent ordinairement de trois en trois ans, au mois de May, à moins que la Cour ne l'ordonne autrement.

BOURGOGNE, dans la Champagne, Diocèse de Reims, Parlement de Paris, Intendance de Châlons, Election de Reims, a 128 habitans.

BOURGOGNE-lez-Reims, dans la Champagne, Diocèse de Reims, Parlement de Paris, Intendance de Châlons, Election de Reims, a 300 habitans. La Cure vaut huit cens livres.

BOURGOIN, Bourg, dans le Darphiné, Diocèse de Vienne, Parlement & Intendance de Grenoble, Election de Vienne, a 1610 habitans.

BOURGON, Bourg, dans le Maine, Diocèse du Mans, Parlement de Paris, Intendance de Tours, Election de Laval, a 817 habitans. Il y a une Mine & des Forges de Fer.

BOURG S. Georges, 7072 S. Georges, dans la Normandie.

BOURGOVINAGUES, dans l'Agenois, Diocèse d'Agen, Parlement & Intendance de Bordeaux, Election d'Agen, a 408 habitans.

BOURGOUST, dans la Normandie, Diocèse, Parlement & Intendance de Rothen, Election d'Andely, a 3 habitans.

BOURTHÉROUDE, dans la Normandie, Diocèse, Parlement & Intendance de Rothen, Election de Pontaudemer, a 683 habitans.

BOURGUEBUS, dans la Normandie, Diocèse de Bayeux, Parlement de Rothen, Intendance & Election de Caën, a 216 habitans.

BOURGUEIL ou S. Germain de Bourgueil, Ville dans l'Anjou, Diocèse d'Angers, Parlement de Paris, Intendance de Tours, Election de Saumur, a 2400 habitans. Il y a une Abbaye d'hommes de l'Ordre de S. Benoit, de la Congrégation de S. Maur, fondée en 990. sous l'invocation de S. Pierre, par Edmée fille de Thibault le Tricheur, Comte de Chartres, & femme de Guillaume Tête d'Etroupe, Duc de Guienne, Comte de Poitiers. L'Abbaye a vingt-cinq mille livres de revenu, dont l'Abbé en jouit de seize mille livres.

BOURGUEIL ou S. Nicolas de Bourgueil,

dans l'Anjou, Diocèse d'Angers, Parlement de Paris, Intendance de Tours, Election de Saumur, a 1212 habitans.

BOURGUENOISES, dans la Normandie, Diocèse d'Avranches, Parlement de Rouen, Intendance de Caën, Election d'Avranches, a 399 habitans.

BOURGUERIN, Bourg, dans la Beauce, Diocèse de Blois, Parlement de Paris, Intendance d'Orléans, Election de Chateaudun, a 244 habitans.

le **BOURGUET**, *Castrum de Bagarris*, dans la Provence, Diocèse de Senes, Parlement & Intendance d'Aix, Viguerie & Recette de Castellanne, a 186 habitans.

BOURGUIGNON, dans la Picardie, Diocèse de Soissons, Parlement de Paris, Intendance & Election de Soissons, a 67 habitans.

BOURGUIGNON, dans la Picardie, Diocèse de Laon, Parlement de Paris, Intendance de Soissons, Election de Laon, a 234 habitans.

BOURGUIGNON, dans la Franche-Comté, Diocèse, Parlement & Intendance de Besançon, Bailliage & Recette de Baume, a 113 habitans.

BOURGUIGNON, dans la Bourgogne, Diocèse d'Autun, Parlement & Intendance de Dijon, Bailliage & Grenier à sel de Beaune, Recette de Bar-sur-Seine, a 462 habitans. C'est un pays plein, la riviere de Beaune dite la Bottegeoise, y passe. Il y a des vignes.

BOURGUIGNON-FROLS, dans la Bourgogne, Diocèse de Langres, Parlement & Intendance de Dijon, Bailliage & Grenier à sel de Bar-sur-Seine, a 460 habitans. Ce lieu est dans un Valon, tirant de Bar-sur-Seine à Troyes, & partagé par la Seine qui y est navigable depuis Poles, & dans le Chemin de Dijon à Paris. Il y a environ six cens ouvrées de vignes.

BOURGUIGNON-lez-Constant, dans la Franche-Comté, Diocèse, Parlement, & Intendance de Besançon, Bailliage & Recette de Vesoul, a 146 habitans.

BOURGUIGNON-lez-la Charité, dans la Franche-Comté, Diocèse, Parlement & Intendance de Besançon, Bailliage & Recette de Vesoul, a 113 habitans.

BOURGUIGNON-lez-Morey, dans la Franche-Comté, Diocèse, Parlement & Intendance de Besançon, Bailliage & Recette de Vesoul, a 359 habitans.

BOURGUILLAIN, dans la Bourgogne, Diocèse de Mâcon, Parlement de Paris, Intendance de Dijon, Bailliage, Grenier à sel & Recette de Mâcon, a 326 habitans. Ce lieu est situé dans des Montagnes steriles, le ruisseau de Coulonze passe dans le Vallon.

BOURRIAC, dans le Comté de Bigorre, Diocèse de Tarbes, Parlement de Toulouse, Intendance d'Auch, Recette du Comté de Bigorre, a 58 habitans.

BOURIANE ou S. Martin de Bouriane, dans l'Angoumois, Diocèse d'Angoulême, Parlement de Paris, Intendance de Limoges, Election d'Angoulême, a 250 habitans.

BOURJAT, dans le Comté & du Diocèse de Comenges, Parlement de Toulouse, Intendance d'Auch, Election de Comenges, a 61 habitans.

BOURICOUR, dans la Normandie, Diocèse, Parlement & Intendance de Rothen, Election d'Andely, a 119 habitans. C'est à M. de Lignery.

BOURIS, dans la Normandie, Diocèse, Parlement & Intendance de Rouën, Election de Gisors, a 421 habitans. M. d'Aubourg en est Seigneur.

BOURIS, dans le Vexin, avec titre de Marquisat. Il y a un Prieuré à la Présentation de l'Abbé de Pontoise.

BOURLEMONS, dans la Champagne, Diocèse de Toul, Parlement de Paris, Intendance de Châlons, Bailliage de Chaumont, Election de Langres, a 416 habitans. Cette Terre porte le titre de Comté. Elle appartient à la Maison d'Englure, ci-devant de S. Genon, depuis le règne de S. Louis.

BOURLENC, ou S. Andreol de Bourlenc, dans le bas Languedoc, Diocèse de Viviers, Parlement de Toulouse, Intendance Montpellier, Recette de Viviers, a 660 habitans.

BOURLENS, dans l'Agenois, Diocèse d'Agen, Parlement & Intendance de Bordeaux, Election d'Agen, a 522 habitans.

BOURLEVENE, dans la Bretagne, Diocèse de Vannes, Parlement de Rennes, Intendance de Nantes, Recette de Vannes, a 314 habitans.

BOURLONCLE, dans l'Auvergne, Diocèse de S. Flour, Parlement de Paris, Intendance de Riom, Election de Brioude, a 316 habitans.

BOURNAC, dans l'Agenois, Diocèse d'Agen, Parlement & Intendance de Bordeaux, Election d'Agen, a 184 habitans.

BOURNACA, dans le Rotiergue, Diocèse de Vabres, Parlement de Toulouse, Intendance de Montauban, Election de Milhaud, a 360 habitans.

BOURNAINVILLE, dans la Normandie, Diocèse de Lisieux, Parlement de Rouën, Intendance d'Alençon, Election de Bernay, a 336 habitans.

BOURNAN, Bourg, dans la Touraine, Diocèse de Tours, Parlement de Paris, Intendance de Tours, Election de Loches, a 406 habitans. Sa Cure est à la Collation de l'Abbé de Cormery.

BOURNAN, dans le Poitou, Diocèse de Poitiers, Parlement de Paris, Intendance de Tours, Election de Loudun, a 620 habitans.

BOURNAY ou S. Jean de Bourmay, Bourg, dans le Dauphiné, Diocèse de Vienne, Parlement & Intendance de Grenoble, Election de Vienne, a 681 habitans.

BOURNAY, dans la Franche-Comté, Diocèse, Parlement & Intendance de Besançon, Bailliage & Recette de Lons-le-Saunier, a 147 habitans.

BOURNAZEL, dans le bas Languedoc, Diocèse d'Alby, Parlement de Toulouse, Intendance de Montpellier, Recette d'Alby, a 360 habitans.

BOURNAZEL ou S. Martin, dans l'Agenois, Diocèse d'Agen, Parlement & Intendance de Bordeaux, Election d'Agen, a 166 habitans.

BOURNAZEL, dans le Rotiergue, Diocèse de Rodez, Parlement de Toulouse, Intendance de Montauban, Election de Villefranche, a 280 habitans.

BOURNEAU, dans le Poitou, Diocèse de Luçon, Parlement de Paris, Intendance de Poitiers, Election de Fontenay, a 717 habitans.

BOURNEUF, dans l'Orléanois, Diocèse d'Orléans, Parlement de Paris, Intendance & Election d'Orléans, a 174 habitans.

le **BOURGNEUF**, dans la Bourgogne, Diocèse de Chalon, Parlement & Intendance de Dijon, Bailliage, Grenier à sel & Recette de Chalon, a 236 habitans.

le **BOURGNEUF** de la Forêt, dans le Maine, Diocèse du Mans, Parlement de Paris, Intendance de Tours, Election de Laval, a 1310 habitans. Sa situation est belle. Il y a une petite Rivière sans nom qui ne peut être navigable. C'est le passage ordinaire de Dijon à Autun, c'est pays de Montagnes & de vignes.

BOURNET ou Notre-Dame du Bournet, Abbaye, de l'Ordre de S. Benoît, dans le Diocèse d'Angoulême, fondée en 1119. par Gerard de la Salle. Il n'y a que trois ou quatre Religieux qui avec l'Abbé n'ont que trois mille cinq cens livres de rente, surquoi il faut prendre les charges & réparations. Cette Abbaye est à cinq lieux d'Angoulême.

BOURNEVILLE, Bourg, dans la Normandie, Diocèse, Parlement & Intendance de Rouën, Election de Pontaudemer, a 674 habitans. M. du Bocage en est Seigneur.

BOURNEVILLE, dans la Beauce, Diocèse de Blois, Parlement de Paris, Intendance d'Orléans, Election de Châteaudun, a 316 habitans.

BOURNEXAUX, dans le Poitou, Diocèse de Poitiers, Parlement de Paris, Intendance de Tours, Election de Richelieu, a 139 habitans.

BOURNEZEAU, Bourg, dans le Poitou, Diocèse de Luçon, Parlement de Paris, Intendance de Poitiers, Election de Fontenay, a 1133 habitans.

BOURNHAUTEN le haut, dans la haute Alsace, Diocèse de Basse, Conseil Souverain d'Alsace, Bailliage & Recette de Thann, a 269 habitans.

BOURNHAUTEN le bas, dans la haute Alsace, Diocèse de Basse, Conseil & Intendance d'Alsace, Bailliage & Recette de Thann, a 210 habitans.

BOURNIQUEL, *Castrum Brunichildis*; Bourg, dans le Quercy, Diocèse de Cahors, Parlement de Toulouse, Intendance & Election de Montauban, a 681 habitans.

BOURNIQUEL, dans le Périgord, Diocèse de Sarlat, Parlement & Intendance de Bordeaux, Election de Sarlat, a 306 habitans.

BOURNOIS, dans la Franche-Comté, Diocèse, Parlement & Intendance de Besançon, Bailliage & Recette de Vesoul, a 83 habitans.

BOURNONVILLE, dans le Boulonois, en Picardie, Diocèse de Boulogne, Parlement de Paris, Intendance d'Amiens, a 244 habitans. Ce lieu a été érigé en Duché, en faveur de la Maison de Bournonville de Henin, en 1600. mais les Lettres de cette érection n'ayant point été vérifiées, le Duché est éteint.

BOURNOS, dans le Beam, Diocèse de Leicester, Parlement de Pau, Intendance d'Auch, Sénéchaussée & Recette de Morlas, a 76 habitans.

BOURNOVELLES, dans l'Auvergne, Diocèse de S. Flour, Parlement de Paris, Intendance de Riom, Election de S. Flour, a 111 habitans.

BOUROGNE, dans la haute Alsace, Diocèse de Basse, Conseil & Intendance d'Alsace, Bailliage & Recette de Betfort, a 308 habitans.

BOURON, dans le Gâtinois, Diocèse de Sens, Parlement & Intendance de Paris, Election de Melun, a 476 habitans.

BOURRAY, de *bons Roys*, dans le Blémois, Diocèse

Diocèse de Toulon de

BOU Diocèse, Toulouse

BOU Diocèse d'Alençon, Recette d'Alençon, a 114 habitans.

BOU Diocèse de Caen, Recette de Caen, a 1133 habitans.

BOU Diocèse d'Alençon, Recette d'Alençon, a 1133 habitans.

BOU Diocèse de Caen, Recette de Caen, a 1133 habitans.

BOU Diocèse de Caen, Recette de Caen, a 1133 habitans.

BOU Diocèse de Caen, Recette de Caen, a 1133 habitans.

BOU Diocèse de Caen, Recette de Caen, a 1133 habitans.

BOU Diocèse de Caen, Recette de Caen, a 1133 habitans.

BOU Diocèse de Caen, Recette de Caen, a 1133 habitans.

BOU Diocèse de Caen, Recette de Caen, a 1133 habitans.

BOU Diocèse de Caen, Recette de Caen, a 1133 habitans.

BOU Diocèse de Caen, Recette de Caen, a 1133 habitans.

BOU Diocèse de Caen, Recette de Caen, a 1133 habitans.

BOU Diocèse de Caen, Recette de Caen, a 1133 habitans.

BOU Diocèse de Caen, Recette de Caen, a 1133 habitans.

BOU Diocèse de Caen, Recette de Caen, a 1133 habitans.

BOU Diocèse de Caen, Recette de Caen, a 1133 habitans.

BOU Diocèse de Caen, Recette de Caen, a 1133 habitans.

BOU Diocèse de Caen, Recette de Caen, a 1133 habitans.

BOU Diocèse de Caen, Recette de Caen, a 1133 habitans.

BOU Diocèse de Caen, Recette de Caen, a 1133 habitans.

BOU Diocèse de Caen, Recette de Caen, a 1133 habitans.

BOU Diocèse de Caen, Recette de Caen, a 1133 habitans.

BOU Diocèse de Caen, Recette de Caen, a 1133 habitans.

BOU Diocèse de Caen, Recette de Caen, a 1133 habitans.

Diocèse de Tours, Parlement de Paris, Intendance de Tours, a 210 habitans. Sa Cure est à la Colation de l'Archevêque de Tours.

BOURREPAUX, dans le haut Languedoc, Diocèse, Parlement, Intendance & Recette de Toulouse, a 236 habitans.

BOURRET, Bourg, dans le bas Armagnac, Diocèse d'Aire, Parlement de Toulouse, Intendance d'Auch, Election de Riviere-Verdun, a 368 habitans.

BOURREY, dans la Normandie, Diocèse de Coutances, Parlement de Rouën, Intendance de Caën, Election de Coutances, a 276 habitans.

BOURRIEGE, dans le haut Languedoc, Diocèse d'Alet, Parlement & Intendance de Toulouse, Recette d'Alet, a 360 habitans.

BOURRIEGOLE, dans le haut Languedoc, Diocèse d'Alet, Parlement & Intendance de Toulouse, Recette d'Alet, a 97 habitans.

BOURRISP, dans le haut Armagnac, Diocèse de Comenges, Parlement de Toulouse, Intendance d'Auch, Recette des quatre Vallées, a 268 habitans.

BOURROIE, dans le Périgord, Diocèse de Périgueux, Parlement & Intendance de Bordeaux, Election de Périgueux, a 394 habitans.

BOURROUILLAN, dans le bas Armagnac, Diocèse d'Auch, Parlement de Toulouse, Intendance d'Auch, Election d'Armagnac, a 69 habitans.

BOURS, dans le Languedoc, Diocèse de Viviers, Parlement de Toulouse, Intendance de Montpellier, Recette de Viviers, a 179 habitans.

BOURS, dans le Comté de Bigorre, Diocèse de Tarbes, Parlement de Toulouse, Intendance d'Auch, Recette du Comté de Bigorre, a 81 habitans.

BOURSANIES, dans la Picardie, Diocèse d'Amiens, Parlement de Paris, Intendance d'Amiens, Election de Montdidier, a 477 habitans.

BOURSAULT, dans la Champagne, Diocèse de Reims, Parlement de Paris, Intendance de Châlons, Election d'Eprenay, a 182 habitans. C'est une Baronie qui appartient à la Maison du Comte Desmarêts.

BOURSAY, dans la Beauce, Diocèse de Blois, Parlement de Paris, Intendance d'Orléans, Election de Châteaudun, a 470 habitans.

la **BOURSE**, dans l'Artois, Diocèse d'Arras, Parlement de Paris, Intendance d'Amiens, Bailliage & Recette de Bethune, a 52 habitans.

BOURSES, Forêt, dans le Pays des Marches, en Normandie, elle fait partie du Domaine du Duché d'Alençon.

BOURSEUL, dans la Bretagne, Diocèse de S. Malo, Parlement de Rennes, Intendance de Nantes, Recette de S. Malo, a 303 habitans.

BOURSGRICOURT, dans l'Artois, Diocèse d'Arras, Conseil d'Artois, Intendance d'Amiens, Gouvernance d'Arras, Bailliage & Recette de S. Pol, a 266 habitans.

BOURSIN, dans le Boulonois, Diocèse de Boulogne, Parlement de Paris, Intendance d'Amiens, Recette de Boulogne, a 168 habitans.

BOURSONNE, dans la Picardie, Diocèse de Senlis, Parlement de Paris, Intendance de Soissons, Election de Crespy, a 459 habitans.

BOURSY-Louveral, dans l'Artois, Diocèse d'Arras, Conseil d'Artois, Intendance d'Amiens, Gouvernance d'Arras, Bailliage & Recette de Baume, a 325 habitans.

BOURTHES, dans le Boulonois, Diocèse de Boulogne, Parlement de Paris, Intendance d'Amiens, Recette de Boulogne, a 428 habitans.

BOURVAUX, dans le pays Messin, Diocèse de Verdun, Parlement & Intendance de Metz, Recette de Verdun, a 14 habitans.

BOURVILLE, dans la Normandie, Diocèse, Parlement & Intendance de Rouën, Election d'Arques, a 404 habitans. C'est à M. d'Heberville.

le **BOUSCHET S. Nicolas**, dans le bas Languedoc, Diocèse du Puy, Parlement de Toulouse, Intendance de Montpellier, Recette du Puy, a 408 habitans.

BOUSCHEVILLERS, dans la haute Alsace, Diocèse de Basse, Conseil & Intendance d'Alsace, Bailliage & Recette de Ferrette, a 140 habitans.

BOUSCLE, dans l'Auvergne, Diocèse de Clermont, Parlement de Paris, Intendance de Riom, Election d'Issoire, a 966 habitans.

BOUSE, dans le pays Messin, Diocèse, Parlement, Intendance & Recette de Metz, a 58 habitans.

BOUSERON, dans la Bourgogne, Diocèse de Châlons, Parlement & Intendance de Dijon, Bailliage & Recette de Châlons, a 116 habitans.

BOUSIGNIES, dans la Flandre, Diocèse d'Arras, Parlement de Douây, Intendance de Lille, Subdelegation & Recette de Douây, a 74 habitans.

BOUSLAY, ou S. Laurent de Bouflay, dans la Touraine, Diocèse de Tours, Parlement de Paris, Intendance de Tours, Election de Loches, a 1000 habitans.

BOUSQUESNONT, dans le pays Messin, Diocèse de Verdun, Parlement & Intendance de Metz, Recette de Verdun, a 182 habitans.

le **BOUSQUET**, dans le haut Languedoc, Diocèse, Parlement & Intendance de Toulouse, a 100 habitans.

le **BOUSQUET**, dans le bas Languedoc, Diocèse de Mende, Parlement de Toulouse, Intendance de Montpellier, Recette de Mende, a 115 habitans.

BOUSSAC, dans le Quercy, Diocèse de Cahors, Parlement de Toulouse, Intendance de Montauban, Election de Figeac, a 68 habitans.

BOUSSAC-l'Eglise, dans le Berry, Diocèse de Bourges, Parlement de Paris, Intendance de Bourges, Election d'Issoudun, a 612 habitans.

BOUSSAC-le-Château, Ville, dans le Berry, Diocèse de Bourges, Parlement de Paris, Intendance de Bourges, Election d'Issoudun, a 377 habitans. C'est une Baronie située sur les frontieres du Berry, du Bourbonnois, de la Marche & du pays de Combrailles, entre les Rivieres de la petite Crèuse & de Veiron; les deux tiers de la Ville sont situés sur des rochers escarpés, & au bord des précipices. Le Château joint le reste de la Ville; il est situé sur un rocher presque inaccessible. Il y a deux Marchés le Lundi & le Jeudi, & quatre Foires par an: Son terrain est assez ingrat; mais ses mouvances sont considérables.

le **BOUSSAC**, dans la Bretagne, Diocèse de Dôl, Parlement de Rennes, Intendance de Nantes, Recette de Dôl, a 479 habitans.

BOUSSAGEAU, dans le Poitou, Diocèse de Poitiers, Parlement de Paris, Intendance de Tours, Election de Richelieu, a 407 habitans.

BOUSSAGUES, dans le bas Languedoc, Diocèse de Beziers, Parlement de Toulouse, Intendance de Montpellier, Recette de Beziers, a 400 habitans.

BOUSSAN, dans le Comté & du Diocèse de Comenges, Parlement de Toulouse, Intendance d'Auch, Election de Comenges, a 96 habitans.

BOUSSANGE, dans le Pays Messin, Diocèse, Parlement, Intendance & Recette de Metz, a 31 habitans.

BOUSSAT, dans le Roiergue, Diocèse de Rodez, Parlement de Toulouse, Intendance de Montauban, Election de Rodez, a 68 habitans.

BOUSSAYE-L'HÔPITAL, dans le Poitou, Diocèse de Poitiers, Parlement de Paris, Intendance de Poitiers, Election de Thouars, a 681 habitans.

BOUSSE, Bourg, dans l'Anjou, Diocèse d'Angers, Parlement de Paris, Intendance de Tours, Election de la Flèche, a 662 habitans.

BOUSSE, au bord de la Sèvre, dans la Bretagne, Diocèse de Nantes, Parlement de Rennes, Intendance & Recette de Nantes, a 84 habitans.

BOUSSEBEQUES, dans la Flandre, Diocèse de Tournay, Parlement de Douay, Intendance, Subdelegation & Recette de Lille, a 619 habitans.

BOUSSE'E, dans le Bourbonnois, Diocèse de Clermont, Parlement de Paris, Intendance & Election de Moulins, a 454 habitans.

BOUSSELANGES, dans la Bourgogne, Diocèse de Besançon, Parlement & Intendance de Dijon, Bailliage de Châlon, Recette d'Auxonne, a 129 habitans. Il est à une lieue & demie de Dôl, la riviere de Sablonne passe au-dessous du Village, du côté du Soleil levant.

BOUSSELAGUES, dans l'Auvergne, Diocèse de S. Flour, Parlement de Paris, Intendance de Riom, Election de Brioude, a 189 habitans.

BOUSSENAC, dans le Comté & du Diocèse de Comenges, Parlement de Toulouse, Intendance d'Auch, Election de Comenges, a 314 habitans.

BOUSSENOIS, dans la Bourgogne, Diocèse de Langres, Parlement, Intendance, Bailliage & Recette de Dijon, a 226 habitans. Il y passe un petit Ruisseau; c'est pays de Montagnes.

BOUSSENS, dans le Comté & du Diocèse de Comenges, Parlement de Toulouse, Intendance d'Auch, Election de Comenges, a 64 habitans.

BOUSSERAUCOUR-entier, dans la Franche-Comté, Diocèse, Parlement & Intendance de Besançon, Bailliage & Recette de Vesoul, a 177 habitans.

BOUSSERES, dans l'Agenois, Diocèse d'Agen, Parlement & Intendance de Bordeaux, Election d'Agen, a 89 habitans.

BOUSSES, dans le Condomois, Diocèse de Condom, Parlement & Intendance de Bordeaux, Election de Condom, a 209 habitans.

BOUSSEVILLE, dans la Picardie, Diocèse d'Amiens, Parlement de Paris, Intendance & Election d'Amiens, a 649 habitans.

BOUSSEY, dans la Bourgogne, Diocèse d'Autun, Parlement & Intendance de Dijon, Bailliage & Recette de Semur en Auxois, Grenier à sel de Viteaux, a 146 habitans. Ce lieu est dans un Valon. Il y a un Ruisseau & des vignes. La

Cure dépend de l'Abbé de Flavigny. Cette Paroisse dépend de la Baronnie de Viteaux.

BOUSSEY, *Buxetum*, dans la Normandie, Diocèse d'Evreux, Parlement & Intendance de Rouen, Election d'Evreux, a 187 habitans. C'est à Madame la Princesse.

BOUSSICOURT, Bourg, dans la Picardie, Diocèse d'Amiens, Parlement de Paris, Intendance d'Amiens, Election de Montdidier, a 119 habitans.

BOUSSIERE, dans la Franche-Comté, Diocèse, Parlement, Intendance, Bailliage & Recette de Besançon, a 157 habitans.

BOUSSIERES, dans la Flandre, Diocèse de Cambrai, Parlement de Douay, Intendance de Lille, Subdelegation & Recette de Cambrai, a 119 habitans.

BOUSSIERES. *Voyez Hautmont.*

BOUSSIEU, dans le Dauphiné, Diocèse de Vienne, Parlement & Intendance de Grenoble, Election de Vienne, a 382 habitans.

BOUSSIGUES, dans le bas Languedoc, Diocèse d'Agde, Parlement de Toulouse, Intendance de Montpellier, Recette d'Agde, a 747 habitans.

BOUSSILLE, Bourg, dans l'Anjou, Diocèse d'Angers, Parlement de Paris, Intendance de Tours, Election d'Angers, a 1006 habitans.

BOUSSILLON, dans la Bourgogne, Diocèse d'Autun, Parlement & Intendance de Dijon, Bailliage de Semur en Auxois, Recette d'Arnay-le-Duc, a 90 habitans.

BOUSSOIS, dans la Flandre, Diocèse de Cambrai, Parlement de Douay, Intendance d'Hainaut, Gouvernement & Recette de Maubeuge, a 90 habitans.

BOUSSON, dans le Dauphiné, Diocèse de Turin, Parlement & Intendance de Grenoble, a 422 habitans.

BOUSSON, dans la Bourgogne, Diocèse d'Autun, Parlement & Intendance de Dijon, Bailliage de Semur en Auxois, Recette d'Avalon, 164 habitans.

BOUSSORP, dans l'Agenois, Diocèse d'Agen, Parlement & Intendance de Bordeaux, Election d'Agen, a 403 habitans.

BOUSSY S. Antoine, dans l'Isle de France, Diocèse, Parlement, Intendance & Election de Paris, a 140 habitans.

BOUST, dans le pays Messin, Diocèse, Parlement & Recette de Metz, a 85 habitans.

BOUST sur Suppe, dans la Champagne, Diocèse de Reims, Parlement de Paris, Intendance de Châlons, a 442 habitans. La Cure vaut cinq à six cens livres.

BOUSTROFF, dans le pays Messin, Diocèse, Parlement, Intendance & Recette de Metz, a 67 habitans.

BOUSWEILLER, dans la basse Alsace, Diocèse de Strasbourg, Conseil & Intendance d'Alsace, Prévôté & Recette de Kambach, a 68 habitans.

BOUTANCOURT, dans la Normandie, Diocèse, Parlement & Intendance de Rouen, Election de Chaumont, a 410 habitans. Madame la Princesse de Conti en est Dame.

BOUTANCOURT, dans la Champagne, Diocèse de Reims, Parlement de Paris, Intendance de Châlons, Election de Rhelet, a 152 habitans.

la **BOUTARIE**, dans le haut Languedoc, Diocèse d'Alby, Parlement & Intendance de

Toulou

BO

Diocèse

Bailliage

BOU

Guiscard

BOU

de Cahu

de Mont

BOU

de Périg

deux, l

la BO

die, Dic

tendance

habitans.

BOU

cèle, Par

d'Arques

BOU

cèle d'Ar

Subdélég

BOU

de Saintes

de la Roch

BOU

Diocèse de

Intendance

ne, a 167

BOU

Diocèse de

dauce d'Or

bitans.

BOU

se de Mirep

loulé, Rec

BOU

cèle de Cou

ce de Caën,

BOU

vert de mor

pour le pât

le du Chan

le plus mau

BOU

d'Angoulême

la Rochelle,

BOU

Meaux, Par

tion de Mea

BOU

de Sens, Par

tion de Mel

BOU

Chartres, Pa

tion de Dreu

BOU

prend sa sou

se à S. Jean

navigable, à

la Charente

le n'a que d

BOU

cèle de Rodez

de Montaub

BOU

cèle de Mo

Intendance

bitans. Ce lie

peiller. L'on

pétrifications

BOU

Cette Pa-
Normandie,
Intendance de
ans. C'est
la Picar-
Paris, In-
tidier, a
Comté, Dio-
ge & Re-
e, Diocèse
Intendance
Cambray,
at.
é, Diocèse
de Greno-
ans.
Languedoc,
ouffé, Inten-
le, a 747 ha-
jou, Diocèse
Intendance de
habitans.
rgogne, Dio-
nce de Dijon,
ette d'Arnay-
e, Diocèse de
Intendance d'Haï-
le Maubeuge,
é, Diocèse de
e Grenoble, a
gne, Diocèse
de Dijon, Bail-
te d'Avalon, a
s, Diocèse d'A-
ordeaux, Ele-
le de France,
& Election de
e, Diocèse, Par-
habitans.
Champagne, Dio-
is, Intendance
Cure vaut cinq
ys Mellin, Dio-
Recette de Metz,
la bailli: Alsace,
l & Intendance
Kambach, a 87
ns la Normandie,
de Roüen, Elec-
ans. Madame la
s la Champagne,
Paris, Intendan-
rebel, a 152 habi-
haut Languedoc,
& Intendance de

Toulouse, Recette d'Alby, a 30 habitans.
BOUTAVANT, dans la Franche-Comté, Diocèse, Parlement & Intendance de Besançon, Bailliage & Recette d'Orgelet, a 31 habitans.
BOUTAVANT, dans la Picardie, ~~voyez~~ Guiscard.
BOUTAYRAC, dans le Quercy, Diocèse de Cahors, Parlement de Toulouïé, Intendance de Montauban, Election de Cahors, a 39 habitans.
BOUTEILLE, dans le Périgord, Diocèse de Périgueux, Parlement & Intendance de Bordeaux, Election de Périgueux, a 189 habitans.
la BOUTEILLE & Soigny, dans la Picardie, Diocèse de Laon, Parlement de Paris, Intendance de Soissons, Election de Guife, a 730 habitans.
BOUTEILLES, dans la Normandie, Diocèse, Parlement & Intendance de Roüen, Election d'Arques, a 241 habitans.
BOUTELLERIE, dans la Flandre, Diocèse d'Arras, Parlement de Douai, Intendance, Subdélégation & Recette de Lille, a 201 habitans.
BOUTENAC, dans la Saintonge, Diocèse de Saintes, Parlement de Bordeaux, Intendance de la Rochelle, Election de Saintes, a 240 habitans.
BOUTENAC, dans le bas Languedoc, Diocèse de Narbonne, Parlement de Toulouse, Intendance de Montpellier, Recette de Narbonne, a 167 habitans.
BOUTERVILLIER, dans la Beauce, Diocèse de Chartres, Parlement de Paris, Intendance d'Orléans, Election de Dourdan, a 127 habitans.
BOUTES, dans le haut Languedoc, Diocèse de Mirepoix, Parlement & Intendance de Toulouse, Recette de Mirepoix, a 100 habitans.
BOUDEVILLE, dans la Normandie, Diocèse de Coutances, Parlement de Roüen, Intendance de Caën, Election de Carentan, a 143 habitans.
BOUTIERS, est un quartier du Vivarez, couvert de montagnes stériles, quine sont propres que pour le pâturage des bêtes à laine: on y recueille du Chanvre de quelque peu de châtaignes, c'est le plus mauvais pays du Languedoc.
BOUTIERS, dans l'Angoumois, Diocèse d'Angoulême, Parlement de Paris, Intendance de la Rochelle, Election de Cognac, a 202 habitans.
BOUTIGNY, dans la Brie, Diocèse de Meaux, Parlement & Intendance de Paris, Election de Meaux, a 477 habitans.
BOUTIGNY, dans le Gàtinois, Diocèse de Sens, Parlement & Intendance de Paris, Election de Melun, a 304 habitans.
BOUTIGNY, dans la Beauce, Diocèse de Chartres, Parlement & Intendance de Paris, Election de Dreux, a 449 habitans.
BOUTONNE, *Vulturnus*, Riviere, qui prend sa source en Poitou, à Chef-Boutonne, passe à S. Jean d'Angely, où elle commence à être navigable, à Tonnay-Boutonne, & se jette dans la Charente en Saintonge, au Port de Caillon. Elle n'a que douze lieues de cours.
BOUTONNET, dans le Rotiergue, Diocèse de Rodez, Parlement de Toulouse, Intendance de Montauban, Election de Rodez, a 181 habitans.
BOUTONNET, dans le Languedoc, Diocèse de Montpellier, Parlement de Toulouse, Intendance & Recette de Montpellier, a 186 habitans. Ce lieu est à un quart de lieu de Montpellier. L'on trouve dans un rocher voisin, des pétrifications de forme de coquilles.
BOUTROUDE ou Bourg-Therouide, *Bur-*

gus-Throudi, *Turudi* ou *Turoldi*, Bourg, dans la Normandie, Diocèse, Parlement & Intendance de Roüen, Election de Pontaudemer, a 370 habitans. C'est le titre d'un des Doyennes ruraux du Diocèse de Roüen. La Seigneurie appartient à Madame de la Heufe qui présente à la Cure.
BOUTS, dans le Comté, & du Diocèse de Comenges, Parlement de Toulouse, Intendance d'Auch, Election de Comenges, a 86 habitans.
BOUTTEMONT, dans la Normandie, Diocèse de Lisieux, Parlement de Roüen, Intendance d'Alençon, Election de Lisieux, a 110 habitans.
BOUTTENCOURT, dans la Picardie, Diocèse d'Amiens, Parlement de Paris, Intendance & Election d'Amiens, a 1037 habitans.
BOUTTENCOURT, dans la Normandie, Diocèse, Parlement & Intendance de Roüen, Election de Chaumont & Magny, a 243 habitans.
BOUTTEVILLE, Bourg, dans l'Angoumois, Diocèse d'Angoulême, Parlement de Paris, Intendance de la Rochelle, Election de Cognac, a 644 habitans. Il y a une Prévôté Royale, & Châtellenie ressortissante à la Sénéchaussée d'Angoulême.
BOUVAINCOURT, dans la Picardie, Diocèse de Noyon, Parlement de Paris, Intendance d'Amiens, Election de Peronne, a 180 habitans.
BOUVAINCOURT, dans la Picardie, au Vimeu, Diocèse de Noyon, Parlement de Paris, Intendance d'Amiens, Election de Peronne, a 180 habitans. Ce Village est situé sur la riviere de Bresle, à une lieue de Gamaches, une demie de la ville d'Eu & six d'Abbeville. Le revenu de la Cure est de six cens livres; & le Chapitre d'Amiens en est Patron. M. le Marquis de Gamaches est Seigneur du lieu.
BOUVANCOURT & Vaux, dans la Champagne, Diocèse de Reims, Parlement de Paris, Intendance de Châlons, Election de Reims, a 240 habitans. La Cure vaut neuf cens livres.
BOUVELINGHEN, dans le Boulonois, Diocèse de Boulogne, Parlement de Paris, Intendance d'Amiens, Gouvernement & Bailliage d'Ardes, Recette de Boulogne, a 198 habitans. C'est une ancienne Baronie érigée en Marquisat en 1671 en faveur de M. de Calonne Marquis de Courtebonne, originaire de Calais; & dont les ancêtres se font distinguez dans les Sièges qu'elle a soutenus contre les Anglois & les Espagnols. La Cure vaut sept cens livres. L'Evêque de Boulogne en est Patron; & M. le Marquis de Courtebonne en est Seigneur.
BOUVELLEMONT, dans la Champagne, Diocèse de Reims, Parlement de Paris, Intendance de Châlons, Election de Rhetel, a 137 habitans.
BOUVENTE, dans le Dauphiné, Diocèse de Valence, Parlement & Intendance de Grenoble, Election de Valence, a 186 habitans.
BOUVENTY, dans le Dauphiné, Diocèse de Die, Parlement & Intendance de Grenoble, Election de Montelimart, a 270 habitans.
BOUVERANS, dans la Franche-Comté, Diocèse, Parlement & Intendance de Besançon, Bailliage & Recette de Pontarlier, a 189 habitans.
BOUVERESSES, dans la Picardie, Diocèse d'Amiens, Parlement de Paris, Intendance & Election d'Amiens, a 361 habitans.
BOUVERON, dans le pays Mellin, Dio-

cèse de Toul, Parlement & Intendance de Metz, Recette de Toul, à 113 habitans. La Cure de cette Paroisse est à la Collation de l'Abbé de S. Manfuit son Eglise est dédiée à ce Saint. Le Roy Arnou fait mention de ce lieu dans une Chartre de l'an 891.

BOUVESSE, dans l'Angoumois, Diocèse d'Angoulême, Parlement de Paris, Intendance de Limoges, Election d'Angoulême, à 63 habitans.

BOUVESSE, dans le Dauphiné, Diocèse de Lion, Parlement & Intendance de Grenoble, Election de Vienne, à 490 habitans.

BOUVIERES, dans le Dauphiné, Diocèse de Die, Parlement & Intendance de Grenoble, Election de Montelimart, à 612 habitans.

BOUVIGNIES, dans la Flandre, Diocèse d'Arras, Conseil de Douai, Intendance de Lille, Subdélégation & Recette de Douai, à 583 habitans.

BOUVIGNY-Boisse, dans l'Artois, Diocèse d'Arras, Conseil d'Artois, Intendance d'Amiens, Gouvernance d'Arras, Bailliage & Recette de Lens, à 149 habitans.

les **BOUVIGUES**, dans le Quercy, Diocèse de Cahors, Parlement de Toulouse, Intendance de Montauban, Election de Cahors, à 281 habitans.

BOUVILLE, dans la Normandie, Diocèse, Parlement & Intendance de Rouen, Election de Caudebec, à 498 habitans. Madame de Fumelchon en est Dame.

BOUVILLE, dans la Beauce, Diocèse de Blois, Parlement de Paris, Intendance d'Orleans, Election de Châteaudun, à 347 habitans.

BOUVILLER, Ville, du Comté d'Hanau, dans la basse Alsace, Diocèse de Strasbourg, Conseil Souverain & Intendance d'Alsace, Bailliage & Recette de Bouviller, à 1730 habitans.

BOUVILLY, dans la Champagne, Diocèse de Troyes, Parlement de Paris, Intendance de Châlons, Election de Troyes, à 1182 habitans.

BOUVINCOURT, dans la Normandie, Diocèse, Parlement & Intendance de Rouen, Election d'Eu, à 90 habitans. Madame de Gamaiches en est Dame.

BOUVINES, dans la Flandre, au bord de la petite riviere de la Marque, Diocèse de Tournay, Parlement de Douai, Intendance, Subdélégation & Recette de Lille, à 278 habitans. Ce lieu est celebre par la Victoire remportée par Philippe Auguste, contre l'Empereur Othon & ses Alliez, en 1214.

BOUX & Prezilly, dans la Bourgogne, Diocèse d'Autun, Parlement & Intendance de Dijon, Bailliage & Recette de Châtillon, à 137 habitans. Il y a une Riviere & un Pont : la riviere s'appelle Saumaise. Il y a un passage pour aller de Dijon à sainte Reine. C'est pays de montagnes de tous côtez, & rempli de vignes. Il y a aussi un Prieuré, dont l'Abbé de sainte Benigne de Dijon est Collateur, aussi-bien que de la Cure de Boux. Le Fief de Frion est dans le Hameau dudit Boux.

BOUX-aux-Bois, dans la Champagne, Diocèse de Châlons, Parlement de Paris, Intendance de Châlons, Election de sainte Manchould, à 340 habitans.

BOUXAL, dans le Quercy, Diocèse de Cahors, Parlement de Toulouse, Intendance de Montauban, Election de Figeac, à 186 habitans.

BOUXIERES, dans le pays Meulin, Diocèse de Toul, Parlement, Intendance & Recette de Metz, à 160 habitans. Il y a un Chapitre de Cha-

noinesses, qui font de rigides preuves de Noblesse. L'Abbele a deux mille cinq cens livres de rente.

BOUXVILLIER, Ville, dans le Comté d'Hanau, en la basse Alsace, Diocèse de Strasbourg, Conseil & Intendance d'Alsace, Chef-lieu d'une Recette, à 1413 habitans. C'est où le Comte d'Hanau Lichtemberg fait sa résidence, dans un Château enfermé de fosses. Cette petite Ville est située dans un fond, au pied de trois montagnes qui la commandent de fort près. Elle a été autrefois fortifiée & depuis démolie comme inutile, parce qu'elle est trop commandée; il ne reste de ses fortifications que son enceinte, qui est de vingt-cinq pieds de haut, percée de Creneaux, & flanquée de Tours; & des vestiges d'un revêtement, de fosses & d'une faussebraye.

BOUXVEILLER, dans la haute Alsace, Diocèse de Basse, Conseil & Intendance d'Alsace, Bailliage & Recette de Ferrette, à 110 habitans.

BOUY, dans la Champagne, Diocèse de Reims, Parlement de Paris, Intendance de Châlons, Election de Reims, à 412 habitans. La Cure vaut huit cens livres.

BOUY, dans la Champagne, Diocèse de Troyes, Parlement de Paris, Intendance de Châlons, Election de Troyes, à 243 habitans.

BOUY, dans la Champagne, Diocèse de Sens, Parlement & Intendance de Paris, Election de Nogent-sur-Seine, à 80 habitans.

BOUY, dans le Berry, Diocèse de Bourges, Parlement de Paris, Intendance & Election de Bourges, à 109 habitans.

BOUYSSÉVILS, dans le Limosin, Diocèse de Limoges, Parlement de Bordeaux, Intendance de Limoges, Election de Brives, à 329 habitans.

BOUZAILLE, dans la Franche-Comté, Diocèse, Parlement & Intendance de Besançon, Bailliage & Recette d'Orgelet, à 63 habitans.

BOUZAINCOURT, dans la Picardie, Diocèse d'Amiens, Parlement de Paris, Intendance d'Amiens, Election de Peronne, à 410 habitans.

BOUZAIS, dans le Bourbonnois, situé sur la riviere de Bouzais, à trois quarts de lieué de S. Amand Montrond, Diocèse de Bourges, Parlement de Paris, Intendance de Bourges, Prétidial de Moulins, Bailliage, Election & Grenier à sel de S. Amand, Coutume de Bourbonnois, à 112 habitans. Le revenu de la Cure est de trois cens livres. Le Collateur est le Prieur de Giverson. La nature du terroir est en bled froment, vignes, prez & bois. Le Seigneur haut Justicier est M. le Duc de Bourbon, à cause de son Comté d'Orval, duquel la Paroisse releve.

Le commerce des habitans est en bestiaux, vins & bleds. Les Lettres pour ledit lieu, s'adressent à S. Amand Montrond où il y a une Poste. Dans l'enclos de la Cure on voit les fondemens d'un ancien bâtiment, qui pouvoit être du temps des Romains, parce que l'on y a trouvé deux Médailles; l'une de Marc-Aurelle, & l'autre de Constantin : & à l'extrémité de la Paroisse, en tirant vers Arcomps, l'on voit les ruines d'un ancien Château avec les fosses.

BOUZANCOURT, dans la Champagne, Diocèse de Châlons, Parlement de Paris, Intendance de Châlons, Election de Joinville, à 410 habitans.

la **BOUZANNE**, petite Riviere du Berry, qui passe à travers de Neuvy S. Sepulchre.

BOUZE, dans la Bourgogne, Diocèse d'Autun, Parlement de

tun, Parlement de Grener, bitans. Il y chemin d'A

BOUZ de Châlons, Bailliage & Ce lieu est d'une monra

BOUZ de Viviers, de Montpell

tans.

BOUZ Clermont, Riom, Elect

le **BOU** cèse de Lect

dance d'Auch

BOUZ Sarlat, Parle

Election de

BOUZ Cambray, P

Hainaut, Go

BOUZI fe de Rodez,

de Montauban

tans.

la **BOUZ** foixante & q

Montmarault

BOUZI Comenges, P

d'Auch, Elect

BOUZO cèse du Puy,

de Montpell

tans.

BOUZO fe d'Auch, P

d'Auch, Elect

l'Isle **BOU** Diocèse de L

sentance d'A

habitans.

BOUZO nois, Parlem

Election de P

BOUZO leanois, Dioc

Intendance d

104 habitans.

BOUZ d'Autun, Par

liage & Recet

au pied d'une

a quelques v

Collateur de

BOUZ leans, Parlem

d'Orleans, a

BOUZY Reims, Parle

lons, Election

vaut trois cen

BOY, da

Parlement de

Tom I.

tun, Parlement & Intendance de Dijon, Bailliage, Grenier à sel & Recette de Beaune, à 120 habitans. Il y a quelques vignes. Ce lieu est sur le chemin d'Arnay-le-Duc.

BOUZERON, dans la Bourgogne, Diocèse de Châlon, Parlement & Intendance de Dijon, Bailliage & Recette de Châlon, à 360 habitans. Ce lieu est situé dans un vallon, sur le penchant d'une montagne.

BOUZET, dans le bas Languedoc, Diocèse de Viviers, Parlement de Toulouse, Intendance de Montpellier, Recette de Viviers, à 230 habitans.

BOUZET, dans l'Auvergne, Diocèse de Clermont, Parlement de Paris, Intendance de Riom, Élection de Clermont, à 366 habitans.

le **BOUZET**, dans le bas Armagnac, Diocèse de Lectoure, Parlement de Toulouse, Intendance d'Auch, Élection de Lomagne, à 96 habitans.

BOUZIC, dans le Périgord, Diocèse de Sarlat, Parlement & Intendance de Bordeaux, Élection de Sarlat, à 642 habitans.

BOUZIES, dans la Flandre, Diocèse de Cambrai, Parlement de Douai, Intendance de Hainaut, Gouvernance & Recette de Landrecies.

BOUZIGNAC, dans le Rotiergue, Diocèse de Rodez, Parlement de Toulouse, Intendance de Montauban, Élection de Rodez, à 181 habitans.

la **BOUZILLE** & le **Boulard**, Bois de cent soixante & quarante arpens, dans la Mairie de Montmarault en Bourbonnois.

BOUZIN, dans le Comté & du Diocèse de Comenges, Parlement de Toulouse, Intendance d'Auch, Élection de Comenges, à 261 habitans.

BOUZOLS, dans le bas Languedoc, Diocèse du Puy, Parlement de Toulouse, Intendance de Montpellier, Recette du Puy, à 1117 habitans.

BOUZON, dans le bas Armagnac, Diocèse d'Auch, Parlement de Toulouse, Intendance d'Auch, Élection d'Armagnac, à 281 habitans.

le **BOUZON**, dans le bas Armagnac, Diocèse de Lectoure, Parlement de Toulouse, Intendance d'Auch, Élection de Lomagne, à 286 habitans.

BOUZONVILLE-aux-Bois, dans l'Orléanois, Parlement de Paris, Intendance d'Orléans, Élection de Pithiviers, à 219 habitans.

BOUZONVILLE en Beauce, dans l'Orléanois, Diocèse d'Orléans, Parlement de Paris, Intendance d'Orléans, Élection de Pithiviers, à 304 habitans.

BOUZOT, dans la Bourgogne, Diocèse d'Autun, Parlement & Intendance de Dijon, Bailliage & Recette de Châtillon, à 29 habitans. Il est au pied d'une montagne : c'est pays de bois ; il y a quelques vignes. L'Abbé de sainte Benigne est Collateur de la Cure.

BOUZY, dans l'Orléanois, Diocèse d'Orléans, Parlement de Paris, Intendance & Élection d'Orléans, à 477 habitans.

BOUZY, dans la Champagne, Diocèse de Reims, Parlement de Paris, Intendance de Châlons, Élection d'Épernay, à 189 habitans. La Cure vaut trois cens livres.

BOY

BOY, dans la Champagne, Diocèse de Reims, Parlement de Paris, Intendance de Châlons, Élection de Reims, à 194 habitans.

tion de Reims, à 194 habitans.

BOYAVALL, dans l'Artois, Diocèse d'Arras, Conseil d'Artois, Intendance d'Amiens, Gouvernance d'Arras, Bailliage & Recette de S. Pol, à 186 habitans.

BOYELLES, dans l'Artois, Diocèse d'Arras, Conseil d'Artois, Intendance d'Amiens, Gouvernance d'Arras, Bailliage & Recette de Bapaume, à 146 habitans.

BOYENTRAN, dans la Guienne, Diocèse de Bordeaux, Parlement, Intendance & Élection de Bordeaux, à 187 habitans.

BOYER, dans la Bourgogne, Diocèse de Mâcon, Parlement de Paris, Intendance de Dijon, Bailliage & Recette de Mâcon, à 183 habitans.

BOYER, dans la Bourgogne, Diocèse de Châlon, Parlement & Intendance de Dijon, Bailliage & Recette de Châlon, Grenier à sel de Tournus, à 310 habitans. Ce lieu est situé en montagnes & vallons stériles : il y a quelques vignes & un ruisseau, nommé Nautazice. C'est un Village de médiocre étendue, composé de trois Hameaux, qui sont Veuves, le Noyer & le Chazies d'Ecus qui en dépendent.

BOYNES, Ville, dans le Gâtinois, Diocèse d'Orléans, Parlement de Paris, Intendance d'Orléans, Élection de Pithiviers, à 237 habitans. C'est dans le territoire de cette Ville que se recueille le meilleur safran du Gâtinois.

BOYON, dans la Normandie, Diocèse, Parlement & Intendance de Rouen, Élection de Gisors, à 503 habitans.

BOYONS, dans la Normandie, Diocèse, Parlement & Intendance de Rouen, Élection de Gisors, à 460 habitans. Le Seigneur en porte le nom.

BOZ

BOZ, dans la Bourgogne, Diocèse de Bellay, Parlement & Intendance de Dijon, Bailliage & Recette de Bourg en Bresse, à 448 habitans.

BOZANCIEU, dans le Dauphiné, Diocèse de Vienne, Parlement & Intendance de Grenoble, Élection de Vienne, à 194 habitans.

BOZAS, dans le haut Vivarais, Diocèse de Viviers, Parlement de Toulouse, Intendance de Montpellier, Recette de Viviers, à 200 habitans.

BOZENCOURT, dans la Picardie, Diocèse d'Amiens, Parlement de Paris, Intendance & Élection d'Amiens, à 7 habitans.

BOZOULS, Ville, dans le Rotiergue, Diocèse de Rodez, Parlement de Toulouse, Intendance de Montauban, Élection de Rodez, à 286 habitans.

BRA

BRABAN-le-Roy, Mairie Royale, ressortissant au Bailliage de Vitry-le-François.

BRABAN, dans la Champagne, Diocèse de Langres, Parlement de Paris, Intendance de Châlons, Élection de Bar-sur-Aube, à 162 habitans.

BRABANT, dans la Champagne, Diocèse de Châlons, Parlement de Paris, Intendance & Élection de Châlons, à 363 habitans.

BRABANT, dans le pays Messin, Diocèse de Verdun, Parlement & Intendance de Metz, Recette de Verdun, à 165 habitans.

le **BRAC**, dans l'Auvergne, Abbaye de Charolnes Réguliers, Diocèse de S. Flour, fondée en 1062. par Pierre de Chavelon : l'Abbé jouit de quatre mille livres de revenu.

BRACANCOURT, dans la Champagne, Diocèse de Langres. Il y avoit autrefois un Couvent de Minimes, que les Calvinistes ont brûlé. Ils se sont retirés à Reims en 1572. dans l'Eglise de S. Côme & S. Damien, qui étoit auparavant un Chapitre, qui subsistoit dès le tems d'Hincmar: ce Couvent avoit été fondé par Jean de Baudricourt, à l'arrivée de S. François de Paule en France: c'étoit le plus ancien & le plus magnifique Couvent de l'Ordre, avant son incendie. Bracancourt est situé sur la rivière de Blaise.

BRACH, dans la Guienne, Diocèse, Parlement, Intendance & Recette de Bordeaux, a 211 habitans.

BRACHAY, *Bracheium*, dans la Champagne, Diocèse de Toul, Parlement de Paris, Intendance de Châlons, Election de Joinville, a 251 habitans.

BRACHES, dans la Picardie, Diocèse d'Amiens, Parlement de Paris, Intendance d'Amiens, Election de Montdidier, a 204 habitans.

BRACHY, dans la Normandie, au pays de Caux, Diocèse, Parlement & Intendance de Rouen, Election d'Arques, a 248 habitans. Ce lieu a titre de Doyné Rural. M. de Bonnemare en est Seigneur.

BRACIEUX, dans le Blésois, Diocèse de Blois, Parlement de Paris, Intendance d'Orléans, Election de Blois, a 709 habitans.

BRADIANCOURT, dans la Normandie, Diocèse, Parlement & Intendance de Rouen, Election de Lions, a 410 habitans. L'Abbaye de S. Oüen de Rouen en est Seigneur.

BRADIN, dans le pays Messin, Diocèse, Parlement, Intendance & Recette de Metz, a 5 habitans.

BRAFAIS, dans la Normandie, Diocèse d'Avranches, Parlement de Rouen, Intendance de Caën, Election d'Avranches, a 310 habitans.

BRAGAIRAC, dans le Comté & du Diocèse de Comenges, Parlement de Toulouse, Intendance d'Auch, Election de Comenges, a 186 habitans.

BRAGASSARQUES, dans le bas Languedoc, Diocèse de Nîmes, Parlement de Toulouse, Intendance de Montpellier, Recette de Nîmes, a 109 habitans.

BRAGEAC ou Brajac, *Brajacum*, dans l'Auvergne, Diocèse de Clermont, Parlement de Paris, Intendance de Riom, Election de S. Flour, a 304 habitans. Auprès de ce Bourg, sur une montagne, au pied de laquelle coule la rivière d'Anse, à une lieue de Mauriac, il y a une Abbaye de Filles, de l'Ordre de S. Benoît, fondée l'an 1100.

BRAGEAC, Abbaye de Filles, de l'Ordre de S. Benoît, dans l'Auvergne, Diocèse de Clermont, à une lieue de Mauriac. Elle est située sur un affreux rocher, dont la cime est très-élevée; & dont le pied est arrosé par la rivière d'Anse, qui se jette à la Dordogne près l'Abbaye de Vallette. L'Eglise, qui est en même-tems paroissiale & d'une très-grande antiquité, est dédiée à la Bienheureuse Marie sous le titre de l'Assomption, dont les Religieuses récitent le petit Office tous les jours. Elle reconnoît aussi pour ses Patrons particuliers, S. Côme & S. Damien; le derrière de la tête de l'un & le devant de la tête de l'autre, y furent apportés, à ce qu'on dit, par Raoul de Scorialia homme de guerre, & s'y conservent en grande vénération. On rapporte qu'elle fut d'abord fondée en 675. pour des Hommes & pour des Filles,

comme cela se pratiquoit pour lors assez communément, par Saint Tillo Moine de Solinac, qui avoit caché son nom de Tillo, & pris celui de Paul; mais on l'abandonna dans la suite entièrement pour des Filles.

Quelques-uns ont voulu que ce Monastère ait pris son nom du Bourg de Brageac, dans la haute Auvergne, sous les confins des Diocèses de Limoges, Tulles & Clermont; mais il est plus vraisemblable que ce soit le Monastère qui ait donné le nom à ce lieu.

BRAGE, Brange ou Torains, dans la Bourgogne, Diocèse de Châlons, Parlement & Intendance de Dijon, Bailliage & Recette de Châlons, a 426 habitans.

BRAGELOGNE, dans la Champagne, Diocèse de Langres, Parlement & Intendance de Paris, Election de Tonnerre, a 320 habitans.

BRAGNY, dans la Bourgogne, Diocèse d'Autun, Parlement & Intendance de Dijon, Bailliage & Recette de Charolles, a 193 habitans. Il y a un Prieuré de l'Ordre de S. Benoît, que l'on croit avoir été fondé par Raoul Duc de Bourgogne; dont le revenu est de cinq cens livres. L'Abbé de S. Martin d'Autun en est Collateur.

BRAGNY, dans la Bourgogne, Diocèse de Châlons, Parlement & Intendance de Dijon, Bailliage & Recette Nuits, a 156 habitans. Ce lieu est proche du Port de Chauvort, à l'opposite de Verdun; la Saône est entre deux: la rivière dite le Doux, y entre dans la Saône: celle de Duchne passe par le sinage, & y entre aussi dans la Saône, après que le Doux s'y est mêlé, entre Chauvort & Bragny. C'est un pays plain; il y a des vignes.

BRAILLANS, dans la Franche-Comté, Diocèse, Parlement, Intendance, Bailliage & Recette de Belançon, a 27 habitans.

BRAILLÉ, la Braille ou la Brayelle-lez-Aunay, *Braila*, *Aunum*, *Bailla*, Abbaye de Filles, de l'Ordre & Filles de Cléaux, fondée l'an 1196. par Michel Comte d'Antoing près la ville d'Aunay, sur la gauche de la rivière de Ravette, à une lieue & demie de la Bassée au Comté d'Artois, Diocèse d'Arras.

BRAILLY, dans la Picardie, Diocèse d'Amiens, Parlement de Paris, Intendance d'Amiens, Election d'Abbeville, a 342 habitans. Ce Village est situé en plânes, à deux lieues de S. Riquier, trois & demie d'Abbeville & une de Cresly. La Cure vaut huit cens livres. M. le Commandeur de Beauvoir-lez-Abbeville en est Patron, & Seigneur du lieu. Cornebotte est Amesse de Brailly. M. de Buigny Chevalier Seigneur de Cornebotte, en a la haute Justice.

BRAIN, Bourg, dans l'Anjou, Diocèse d'Angers, Parlement de Paris, Intendance de Tours, Election de Saumur, a 1240 habitans.

BRAIN, Bourg, dans l'Anjou, Diocèse d'Angers, Parlement de Paris, Intendance de Tours, Election de Château-Gontier, a 604 habitans.

BRAIN, dans la Bourgogne, Diocèse d'Autun, Parlement & Intendance de Dijon, Bailliage & Recette de Semur en Auxois, a 168 habitans.

BRAIN, dans la Bretagne, Diocèse de Vannes, Parlement de Rennes, Intendance de Nantes, Recette de Vannes, a 361 habitans.

BRAIN, Bourg, dans le haut Languedoc; Diocèse de Carcassonne, Parlement & Intendance de Toulouse, Recette de Carcassonne, a 680 habitans. Ce lieu est sur le grand chemin de Carcassonne à Castelnaudari. Pierre, moine de Vaux

Cernay en Berry.

BRAIN, de S. Papon-loué, Recette

BRAIN, Diocèse d'Arce de Tours, ans.

BRAIN, jou, Diocèse, tendance de habitans.

BRAIN, dans le Berry du territoire il du Diocèse la forêt de Br autresfois la pl est Châtillon est humide, n dans ce canton refois sous le en Braine.

BRAIN, Velle, dans la lement de Par font, a 1573; lieus de Souff n'en est pas é puis plus de s vassaux des Co à présent une doard en fait de Brains: il

Brenacum, Pala ce, parce qu'il que Braioe; ou la même chose.

Il y a une pe ke S. Yved ou *dis Sacra*; elle mont (*de Bald* dans le: Annal ssi. C'est le melle *Brenacum* rapporte cinq

BRAIN, Soissons, Parle tion de Compiè

BRAINS, Parlement de Pa du Mans, a 710

BRAINS, Nantes, Parle Recette de Nan

BRAINVE, cède de Coutan dance de Caën, bitans.

BRAIS, Parlement de Pa tion de Baugé,

BRAISN, Diocèse, Parle Bailliage & Rec

BRAIZE, Bourg, Parlem ges, Election de

BRAMAB, Diocèse de loué, Intendan

Cernay en fait mention, sous le nom de *Castrum Bruni*.

BRAIN, dans le haut Languedoc, Diocèse de S. Papoul, Parlement & Intendance de Toulouse, Recette de S. Papoul, a 500 habitans.

BRAIN-sur-l'Authion, Bourg, dans l'Anjou, Diocèse d'Angers, Parlement de Paris, Intendance de Tours, Election d'Angers, a 1563 habitans.

BRAIN-sur-Longueuee, Bourg, dans l'Anjou, Diocèse d'Angers, Parlement de Paris, Intendance de Tours, Election d'Angers, a 604 habitans.

BRAINE ou Braine, Pays, situé moitié dans le Berry, & moitié dans la Touraine. Il étoit du territoire des anciens *Bituriges Cubi*; aussi est-il du Diocèse de Bourges. Il a pris son nom de la forêt de Brionne, *Salus Brionis*, qui en occupoit autrefois la plus grande partie. Sa principale ville est Châtillon sur Indre. Le terrain de ce pays est humide, marécageux & plein d'étangs. Il y a dans ce canton une célèbre Abbaye, connue autrefois sous le nom de Longrey. Voyez S. Cyran en Braine.

BRAINE, *Braina*, Ville & Comté, sur la Vesle, dans la Picardie, Diocèse de Soissons, Parlement de Paris, Intendance & Election de Soissons, a 1573 habitans. Cette Ville est à quatre lieues de Soissons; la petite riviere nommée Vesle n'en est pas éloignée. Ce Comté est connu depuis plus de six cens ans. Ses Seigneurs étoient vassaux des Comtes & Pairs de Champagne. C'est à présent une Annexe du Duché de Valois. Flooard en fait mention dès l'an 930. sous le nom de *Braina*: il n'est pas vrai-semblable que ce soit *Brenacum*, Palais de nos Rois de la premiere Race, parce qu'il signifie mieux Bienay ou Bernay que Braine; outre que *Braina* ne paroît pas être la même chose que *Brenacum*.

Il y a une petite Abbaye de Prémontré, appelée S. Yved ou Ydevert de Braine, *Brana S. Evedis Sacra*; elle a été fondée par André de Baumont (*de Baldimonto*) l'an 1130. Il en est parlé dans le: *Annales de France*, sur l'an 1144. page 68. C'est le même lieu que Gregoire de Tours appelle *Brenacum Villa*, *Branacum* & *Brimacum*. Elle rapporte cinq mille cinq cens livres à l'Abbé.

BRAINE, dans la Picardie, Diocèse de Soissons, Parlement & Intendance de Paris, Election de Compiègne, a 145 habitans.

BRAINS, dans le Maine, Diocèse du Mans, Parlement de Paris, Intendance de Tours, Election du Mans, a 726 habitans.

BRAINS, dans la Bretagne, Diocèse de Nantes, Parlement de Rennes, Intendance & Recette de Nantes, a 231 habitans.

BRAINVILLE, dans la Normandie, Diocèse de Coutances, Parlement de Rouën, Intendance de Caën, Election de Coutances, a 367 habitans.

BRAIS, dans l'Anjou, Diocèse d'Angers, Parlement de Paris, Intendance de Tours, Election de Baugé, a 406 habitans.

BRAISNAN, dans la Franche-Comté, Diocèse, Parlement & Intendance de Besançon, Bailliage & Recette de Dôle, a 195 habitans.

BRAIZE, dans le Bourbonnois, Diocèse de Bourges, Parlement de Paris, Intendance de Bourges, Election de S. Amand, a 158 habitans.

BRABAQUE, dans le haut Armagnac, Diocèse de Comenges, Parlement de Toulouse, Intendance d'Auch, Recette des quatre Val-

lées, a 134 habitans.

S. Prie de **BRAMEFORT**, dans l'Auvergne, Diocèse de Clermont, Parlement de Paris, Intendance & Election de Riom, a 500 habitans.

BRAMETOT, dans la Normandie, Diocèse, Parlement & Intendance de Rouën, Election d'Arques, a 242 habitans. M. de Fumecchon en est Seigneur.

BRAN, dans l'Angoumois, Diocèse d'Angoulême, Parlement de Paris, Intendance de Limoges, Election d'Angoulême, a 507 habitans.

BRANCEILLES, dans le Limoulin, Diocèse de Limoges, Parlement de Bordeaux, Intendance de Limoges, Election de Brives, a 448 habitans.

BRANCHE, dans la Champagne, Diocèse de Sens, Parlement & Intendance de Paris, Election de Joigny, a 434 habitans.

BRANCHEFLAVIN, dans le Rotiergue; Diocèse de Rodez, Parlement de Toulouse, Intendance de Montauban, Election de Rodez, a 680 habitans.

BRANCLION, Ville, dans la Bourgogne, Diocèse de Châlons, Parlement & Intendance de Dijon, Bailliage, Grenier à sel & Recette de Châlons, a 60 habitans. C'est une Châtellenie Royale, à trois lieues de Tournus & à quatre de Cluny.

BRANCONNE, Forêt, contenant dix mille deux cens soixante & dix-neuf arpens, dans le Duché & dans la Maîtrise d'Angoulême.

BRANCOURT, dans la Picardie, Diocèse de Noyon, Parlement de Paris, Intendance d'Amiens, Election de S. Quentin, a 708 habitans.

BRANCOURT, dans la Picardie, Diocèse de Laon, Parlement de Paris, Intendance de Soissons, Election de Laon, a 472 habitans.

BRANDECOURT, dans la Champagne, Diocèse de Reims, Parlement de Paris, Intendance de Châlons, Election de Reims, a 38 habitans. La Cure vaut quatre cens livres.

BRANDERION, Trèves de Languidic, dans la Bretagne, Diocèse de Vannes, Parlement de Rennes, Intendance de Nantes, Recette de Vannes, a 260 habitans.

BRANDEVILLE, dans le pays Messin, Duché de Carignan, Diocèse, Parlement & Intendance de Metz, Recette du Duché de Carignan, a 502 habitans.

BRANDEVILLE, dans la Champagne, Diocèse de Reims, Parlement de Paris, Intendance de Châlons, Election de Reims, a 107 habitans. La Cure vaut trois cens livres.

BRANDIS, dans la Provence, Diocèse de Senz, Parlement & Intendance d'Aix, Viguerie & Recette de Castellane, a 380 habitans.

BRANDON, dans la Bourgogne, Diocèse de Mâcon, Parlement de Paris, Intendance de Dijon, Bailliage & Recette de Mâcon, a 280 habitans. Ce lieu est situé sur la riviere de Grosne, à deux lieues de la ville de Cluny.

BRANDON, dans la Provence, Diocèse du Fréjus, Parlement & Intendance d'Aix, Viguerie & Recette de Draguignan, a 268 habitans.

BRANDONVILLIER, dans la Champagne, Diocèse de Châlons, Parlement de Paris, Intendance de Châlons, Election de Vitry-le-François, a 153 habitans.

BRANGE, Marquisat, dans la Bresse, Diocèse de Châlons, Parlement & Intendance de Di-

jon, Baillage & Recette de Châlon, a 389 habitans. Ce lieu est fur la riviere de Seille.

B R A N G E, dans la Picardie, Diocèse de Soiffons, Parlement de Paris, Intendance & Election de Soiffons, a 186 habitans.

B R A N G E S, dans la Bourgogne, Diocèse de Châlon, Parlement & Intendance de Dijon, Baillage de Châlon, Grenier à sel de Lothians, Recette de S. Laurent, a 386 habitans. Cette terre dont le terrain est sablonneux, est située sur la Seille. C'est pays de plaine & de bois. Les Hameaux dits le Bourneuf, le Bourgiel, la Varenne & les Bordes en dépendent.

B R A N G E S, dans la Bourgogne, Diocèse de Châlon, Parlement & Intendance de Dijon, Baillage de Châlon, Recette de S. Laurent, a 486 habitans. Ce lieu est d'une terre froide & de Brosailles, sur la Seille. Les Hameaux de Maugny, Vaultantenay, Beauvoir & Clermont en dépendent.

B R A N G O Z, dans le Dauphiné, Diocèse de Vienne, Parlement & Intendance de Grenoble, Election de Vienne, a 260 habitans.

B R A N G U E S, dans le Dauphiné, Diocèse de Lion, Parlement & Intendance de Grenoble, a 477 habitans.

la **B R A N L E**, Riviere, dans la Touraine: elle prend fa source dans le Vendômois, & arrose dans la Touraine Château-Regnault, Vernon, se jette dans la Rille, & se rendent ensemble dans la Loire.

B R A N N A Y, dans la Champagne, Diocèse de Sens, Parlement & Intendance de Paris, Election de Sens, a 145 habitans.

B R A N N E, dans le Limosin, Diocèse de Limoges, Parlement de Bordeaux, Intendance de Limoges, Election de Brives, a 919 habitans.

B R A N N E, dans la Franche-Comté, Diocèse, Parlement & Intendance de Besançon, Baillage & Recette Baune, a 147 habitans.

B R A N N O V I I, Peuples de la Gaule Celtique, connus encore sous le nom de *Brannovices*, & compris sous les anciens *Edui*. On croit, avec quelque fondement, que le terrain qu'ils occupoient est à présent l'Archiprêtré de Semur en Brionnois, dans le Diocèse d'Autun, en Bourgogne.

B R A N S, dans la Franche-Comté, Diocèse, Parlement & Intendance de Besançon, Baillage & Recette de Dôle, a 293 habitans.

B R A N S C O U R T, dans la Champagne, Diocèse de Reims, Parlement & Intendance de Châlons, Election de Reims, a 199 habitans.

B R A N S L E S, dans le Gâtinois, Diocèse de Sens, Parlement & Intendance de Paris, Election de Nemours, a 419 habitans.

B R A N S S A T, dans le Bourbonnois, Diocèse de Clermont, Parlement de Paris, Intendance & Election de Moulins, a 608 habitans. Ce lieu est situé à six lieues de Moulins, & à une lieue de l'Allier, c'est une fort bon vignoble; il n'y a ni étangs ni bois, mais beaucoup de menus fruits. M. le Duc en est Seigneur. La Cure qui vaut environ cinq cens livres, est à la nomination des Peres de la Mission de Paris.

B R A N T I G N Y, dans la Champagne, Diocèse de Troyes, Parlement de Paris, Intendance de Châlons, Election de Troyes, a 160 habitans.

B R A N T O L M E ou *Brantôme Brantolnum*, Bourg, dans le Périgord, Diocèse de Périgueux, Parlement & Intendance de Bordeaux, Election de Périgueux, a 689 habitans. Il y a une Abbaye de

l'Ordre de S. Benoit, & de la Réforme de S. Maur, fondée par Charlemagne en 769. au bord de la Drome. Pierre de Bourdeille connu sous le nom de Brantôme, en a été Abbé.

B R A N V I L L E, dans la Normandie, Diocèse de Lisieux, Parlement & Intendance de Roüen, Election de Pont-l'Evêque, a 189 habitans.

B R A N V I L L E, dans la Normandie, Diocèse de Coutances, Parlement de Roüen, Intendance de Caën, Election de Valognes, a 123 habitans.

B R A N V I L L E, dans la Normandie, Diocèse d'Evreux, Parlement & Intendance de Roüen, Election d'Evreux, a 281 habitans.

B R A Q U E L U I T, dans la Normandie, Diocèse, Parlement, Intendance & Election de Roüen, a 524 habitans. M. Belbœuf en est Seigneur.

B R A Q U E M O N T, dans la Normandie, Diocèse, Parlement & Intendance de Roüen, Election d'Arques, a 631 habitans. Ce lieu est la patrie du celebre Robert de Braquemont, qui dans le quinziesme siècle, le signala sur Mer avec tant de bravoure, que les Rois de France & d'Espagne le firent Amiral de leurs Flores. Il défit entièrement celle des Sarrazins l'an 1408. il battit aussi celle des Anglois l'an 1419.

B R A Q U Y, dans le pays Messin, Diocèse de Verdun, Parlement & Intendance de Metz, Recette de Verdun, a 98 habitans.

B R A S, dans le pays Messin, Diocèse de Verdun, Parlement & Intendance de Metz, Recette de Verdun, a 174 habitans.

B R A S, dans la Provence, Diocèse, Parlement & Intendance d'Aix, Viguerie & Recette de S. Maximin, a 181 habitans.

B R A S, dans la Provence, Diocèse de Riez, Parlement & Intendance d'Aix, Viguerie & Recette de Dignes, a 486 habitans.

B R A S, dans la Normandie, Diocèse de Bayeux, Parlement de Roüen, Intendance & Election de Caën, a 180 habitans.

le **B R A S**, Bois, contenant trente-six arpens; dans la Maîtrise de Comenges.

B R A S C H E U X, dans la Picardie, Diocèse de Beauvais, Parlement & Intendance de Paris, Election de Beauvais, a 223 habitans.

B R A S D A S S E, dans la Provence, Diocèse de Dignes, Parlement & Intendance d'Aix, Viguerie & Recette de Dignes, a 268 habitans.

B R A S I A Y, Prévôté, à la Présentation du Doyen de S. Martin de Tours, & à la Collation du Chapitre.

B R A S L E, dans la Brie, Diocèse de Soiffons, Parlement de Paris, Intendance de Soiffons, Election de Château-Thierry, a 544 habitans.

B R A S L O U, dans le Poitou, Diocèse de Poitiers, Parlement de Paris, Intendance de Tours, Election de Richelieu, a 459 habitans.

B R A S P A R T, dans la Bretagne, Diocèse de Quimper, Parlement de Rennes, Intendance de Nantes, Recette de Quimper, a 688 habitans.

B R A S Q U E ou S. Martin de Brasque, dans la Provence, Diocèse d'Apt, Parlement & Intendance d'Aix, Viguerie & Recette d'Apt, a 384 habitans.

B R A S S A B A N, dans le Condomois, Diocèse de Condom, Parlement & Intendance de Bordeaux, Election de Condom, a 261 habitans.

B R A S S A C, dans le Quercy, Diocèse de Cahors, Parlement de Toulouse, Intendance de

Montauban

B R A de Pamie Recette d

B R A S guedoc, I dance de habitans.

B R A S guedoc, I dance de T bitans.

B R A S S Flour, Parl Election de ce lieu & au

B R A S S Périgueux, Election de

B R A S S Clermont, Riom, Elect

B R A S S Senlis, Parle de Senlis, a

B R A S S Nevers, Parl lins, Election M. de Malfcar est Seigneur.

est à la Nomi drale d'Autun d; Cluny, va mination du F

B R A S S Y miens, Parle tion d'Amiens

B R A S S Y vers, Parleme de Vezelay, a

B R A T S d'Auch, Parl d'Auch, Elect

B R A T U S dérables Villes far fait mentio de son temps;

romagus, & de s'appelle à pré

B R A U C H Riez, Parleme bitans. Ce lieu the.

B R A U C O cèse de Châlons ce de Châlons 122 habitans.

B R A U D, ment, Intenda 1966 habitans.

B R A U V I I cèse de Châlons ce de Châlons 464 habitans.

B R A U X, Reims, Parleme lons, Souverain habitans. Il y a

Archevêque de avoit transféré

B R A U X, Montauban,

Montauban, Election de Cahors, a 389 habitans.

BRASSAC, dans le pays de Foix, Diocèse de Pamiers, Conseil & Intendance de Rouffillon, Recette de Foix, a 816 habitans.

BRASSAC de Belfortes, dans le haut Languedoc, Diocèse de Castres, Parlement & Intendance de Toulouse, Recette de Castres, a 360 habitans.

BRASSAC de Castelnaud, dans le haut Languedoc, Diocèse de Castres, Parlement & Intendance de Toulouse, Recette de Castres, a 409 habitans.

BRASSAC, dans l'Auvergne, Diocèse de S. Flour, Parlement de Paris, Intendance de Riom, Election de S. Flour, a 281 habitans. Il y a dans ce lieu & aux environs des mines de charbon.

BRASSAT, dans le Périgord, Diocèse de Périgueux, Parlement & Intendance de Bordeaux, Election de Périgueux, a 1516 habitans.

BRASSAT, dans l'Auvergne, Diocèse de Clermont, Parlement de Paris, Intendance de Riom, Election d'Issoire, a 981 habitans.

BRASSEUSE, dans la Picardie, Diocèse de Senlis, Parlement & Intendance de Paris, Election de Senlis, a 208 habitans.

BRASSY, dans le Nivernois, Diocèse de Nevers, Parlement de Paris, Intendance de Moulins, Election de Château-Chinon, a 278 habitans. M. de Mafcarang, Président au Grand Conseil, en est Seigneur. La Cure qui vaut cinq cens livres, est à la Nomination des Chanoines de la Cathédrale d'Autun. Il y a aussi un Prieuré de l'Ordre de Cluny, valant sept cens livres, il est à la Nomination du Prieur de la Charité sur Loire.

BRASSY, dans la Picardie, Diocèse d'Amiens, Parlement de Paris, Intendance & Election d'Amiens, a 217 habitans.

BRASSY, dans le Nivernois, Diocèse de Nevers, Parlement & Intendance de Paris, Election de Vezelay, a 207 habitans.

BRATS, dans le bas Armagnac, Diocèse d'Auch, Parlement de Toulouse, Intendance d'Auch, Election de Lomagne, a 261 habitans.

BRATUS-PAUTIUM, une des plus considérables Villes de la Gaule Belgique, dont Jules César fait mention : c'étoit la Capitale des *Bellovaci* de son temps ; elle a pris depuis le nom de *Cesariomagus*, & dans la suite celui de ses peuples & s'appelle à présent Beauvais.

BRAUCH, dans la Provence, Diocèse de Riez, Parlement & Intendance d'Aix, a 118 habitans. Ce lieu appartient aux Chevaliers de Malthe.

BRACOUET, dans la Champagne, Diocèse de Châlons, Parlement de Paris, Intendance de Châlons, Election de Vitry-le-François, a 122 habitans.

BRAUD, dans la Guienne, Diocèse, Parlement, Intendance & Election de Bordeaux, a 1566 habitans.

BRUVILLIER, dans la Champagne, Diocèse de Châlons, Parlement de Paris, Intendance de Châlons, Election de Vitry-le-François, a 264 habitans.

BRAUX, dans la Champagne, Diocèse de Reims, Parlement de Paris, Intendance de Châlons, Souveraineté de Château-Renault, a 460 habitans. Il y a un Chapitre fondé par Hincmar, Archevêque de Reims, successeur d'Ebon, qui y avoit transféré le corps de S. Vincent, l'un des Archevêques de Reims, leur prédécesseur.

BRAUX, dans la Bourgogne, Diocèse d'Autun, Parlement & Intendance de Dijon, Bailliage, Grenier à sel & Recette de Semur en Auxois, a 366 habitans. Ce lieu est situé en plein Pays sur la rivière d'Armançon ; il y a quelques vignes. Le Moulin de Macherreau, & le Fief de Viard en dépendent.

BRAUX, dans la Provence, Diocèse de Glandève, Parlement & Intendance d'Aix, Recette d'Annot, a 281 habitans.

BRAUX-le-Comte, dans la Champagne, Diocèse de Langres, Parlement de Paris, Intendance de Châlons, & Election de Bar-sur-Aube, a 256 habitans.

BRAUX, Commanderie de l'Ordre de Malthe, destinée à des Freres servans ; elle est située dans le Diocèse de Langres, au bord de la Marne, près d'Ancerville ; elle ne vaut que seize cens livres de rente.

BRAUX lez-Château-Vilain, dans la Champagne, Diocèse de Langres, Parlement de Paris, Intendance de Châlons, Election de Bar-sur-Aube, a 422 habitans.

BRAUX sainte Cohiere, dans la Champagne, Diocèse de Châlons, Parlement de Paris, Intendance de Châlons, Election de sainte Manchould, a 61 habitans.

BRAUX S. Remy, dans la Champagne, Diocèse de Châlons, Parlement de Paris, Intendance de Châlons, Election de sainte Manchould, a 209 habitans.

BRAY, *Brayum*, Pays, situé aux Frontières de la Normandie, & de la Picardie : il s'étend assez avant dans le Beauvoisis. Il y a plusieurs Montagnes, dont les Vallées font fort marécageuses ; il a pris son nom de ses bouës, qui en vieux Gaulois s'appelloient Bray. Ce Pays est fort abondant en grains ; on y recueille peu de froment, mais il est couvert d'arbres fruitiers. Ses Rivières les plus considérables sont la Bresle, qui sépare la Normandie de la Picardie, & l'Epte. Sa Capitale est la Ville de Neufchâtel ; les autres sont Gournay & Amalé.

BRAY-sur-Seine, *Brayum ad Sequanam*, Ville, Baronie-Pairie dans la Champagne, Diocèse de Sens, Parlement & Intendance de Paris, Election de Nogent-sur-Seine, a 1374 habitans. Cette Ville fut cédée par Thibault, Comte de Champagne, à S. Louis, qui la réunit à la Couronne. Elle a depuis été possédée par les Comtes de Dunois, Longueville, & par les Ducs de Nemours. Elle appartient aujourd'hui à M. le Comte de Rochefort. Il y a un Chapitre composé de trois Dignitez de six cens livres chacune, & de six Canoniciens de trois cens livres chacun ; le Doyen est élu par le Chapitre ; le Trésorier & le Chantre sont à la Collation du Seigneur, & les Canoniciens à celle de l'Archevêque de Sens ; il y a outre cela un Prieuré de Filles, Ordre de Cîteaux, dont le revenu est de deux mille cinq cens livres.

BRAY, dans la Normandie, Diocèse, Parlement & Intendance Roïen, Election de Gisors, a 460 habitans. M. de Machonville, Préfident de la Cour des Aydes à Roïen, en est Seigneur.

BRAY, dans la Bourgogne, Diocèse de Mâcon, Parlement de Paris, Intendance de Dijon, Recette de Mâcon, a 360 habitans. Ce lieu est situé sur une éminence au pied d'une montagne fort élevée & couverte de bois de haute futaye, à quatre lieues de Mâcon & à deux de Cluny.

BRAY, dans l'Orléanois, Diocèse d'Orléans, Parlement de Paris, Intendance & Election d'Orléans, a 401 habitans.

B R A Y, dans la Normandie, Diocèse de Séez, Parlement de Roüen, Intendance & Election d'Alençon, a 715 habitans.

B R A Y, dans la Picardie, Diocèse de Noyon, Parlement de Paris, Intendance d'Amiens; Election de S. Quentin, a 191 habitans.

B R A Y, dans la Normandie, Diocèse d'Evreux, Parlement de Roüen, Intendance d'Alençon, Election de Conches, a 316 habitans.

B R A Y, dans la Bourgogne, Diocèse de Mâcon, Parlement de Paris, Intendance de Dijon, Bailliage & Recette de Mâcon, a 178 habitans.

B R A Y, dans la Flandre, Diocèse d'Arras, Parlement de Doulay, Intendance de Lille, a 132 habitans.

B R A Y, dans la Picardie, Diocèse de Senlis, Parlement & Intendance de Paris, Election de Senlis, a 104 habitans.

B R A Y, Hamcau, dans la Champagne, Diocèse de Troyes, Parlement de Paris, Intendance de Châlons, Election de Troyes, a 85 habitans.

B R A Y en Anglois, dans la Normandie, Diocèse de Séez, Parlement de Roüen, Intendance d'Alençon, Election de Falaise, a 92 habitans.

B R A Y en Luonois, dans la Picardie, Diocèse de Laon, Parlement de Paris, Intendance de Soissons, Election de Laon, a 608 habitans.

B R A Y en Thirarche, dans la Picardie, Diocèse de Laon, Parlement de Paris, Intendance de Soissons, Election de Laon, a 446 habitans.

B R A Y la Champagne, dans la Normandie, Diocèse de Séez, Parlement de Roüen, Intendance d'Alençon, Election de Falaise, a 135 habitans.

B R A Y-lez-Marcail, dans la Picardie, Diocèse d'Amiens, Parlement de Paris, Intendance & Election d'Amiens, a 251 habitans. La Cure vaut six cens livres; Le Chapitre de S. Vulphran d'Abbeville en est Patron. M. le Chevalier de Marcillac est Seigneur du lieu.

B R A Y, Prieuré, au Diocèse de Beauvais, de huit cens livres; il appartient au Chartreux de Gaillon.

B R A Y-sur-Somme, Ville, dans la Picardie, Diocèse d'Amiens, Parlement de Paris, Intendance d'Amiens, Election de Peronne, a 340 habitans.

B R A Y E, dans la Touraine, Diocèse de Tours, Parlement de Paris, Intendance & Election de Tours, a 860 habitans. Sa Cure est à la Collation de l'Abbé de S. Julien de Tours.

B R A Y E, dans le bas Languedoc, Diocèse de Viviers, Parlement de Toulouse, Intendance de Montpellier, Recette de Viviers, a 1280 habitans.

B R A Y E, dans le Poitou, Diocèse de Poitiers, Parlement de Paris, Intendance de Tours, Election de Richelieu, a 407 habitans.

B R A Y E, dans la Picardie, Diocèse de Soissons, Parlement de Paris, Intendance & Election de Soissons, a 103 habitans.

la **B R A Y E L L E**-lez-Aunay, dans l'Artois, Diocèse d'Arras, Abbaye de l'Ordre de Cîteaux, à une lieüe de la Bassée, fondée en 1196. par Michel, Comte d'Anroing.

B R A Z E Y, dans la Bourgogne, Diocèse de Langres, Parlement, Intendance, Bailliage & Recette de Dijon, a 321 habitans. C'est une Châtellenie Royale, ressortissante du Bailliage de S. Jean de Losne, qui est à une demi-lieüe. La Bucitre Rivière y passe. C'est Pays plein.

B R A Z E Y, dans la Bourgogne, Diocèse d'Au-

tin, Parlement & Intendance de Dijon, Bailliage, Grenier à sel & Recette d'Autun, a 180 habitans. Ce lieu est situé sur les confins du Morvant & de l'Auxois, à six lieües d'Autun & deux de Saulieu. L'Evêque d'Autun nomme à la Cure. Les Villages de Montot & de Chevaïne en dépendent.

B R A Z I S, dans le haut Languedoc, Diocèse de Castres, Parlement & Intendance de Toulouse, Recette de Castres, a 120 habitans.

B R E

B R E A L, dans la Bretagne, Diocèse de S. Malo, Parlement de Rennes, Intendance de Nantes, Recette de S. Malo, a 458 habitans.

B R E A L, près la Gravelle, dans la Bretagne, Diocèse de Nantes, Parlement de Rennes, Intendance de Nantes, Recette de Rennes, a 117 habitans.

B R E A U C O U R T, dans le Vexin, en Normandie, Diocèse de Roüen, Parlement & Intendance de Paris, Election de Pontoise, a 106 habitans.

B R E A N S O N, dans le Vexin-Normand, Diocèse de Roüen, Parlement & Intendance de Paris, Election de Pontoise, a 309 habitans.

B R E A U & Breaneuz, dans le bas Languedoc, Diocèse d'Alais, Parlement de Toulouse, Intendance de Montpellier, Recette d'Alais, a 309 habitans.

B R E A U, dans le Gàtinois, Diocèse de Sens, Parlement & Intendance de Paris, Election de Melun, a 209 habitans.

B R E A U G I S, dans la Flandre, Diocèse de Cambrai, Parlement de Doulay, Intendance de Hainaut, Recette & Prévôté de Bavay, a 44 habitans.

B R E A U T E, Bourg, Marquisat, dans la Normandie, Diocèse, Parlement & Intendance de Roüen, Election de Montvilliers, a 871 habitans. Le Prieur de S. Lo de Roüen présente à la Cure, & les Religieux en font Seigneurs.

B R E B I N C E, Riviere de Bourgogne, qui sort de l'Etang de Longpoudu, traverse le Charolois & se jette dans l'Arroux. C'est une des Rivieres dont on se vouloit servir pour la jonction de la Loire à la Saône.

B R E B O T T E, dans la haute Alsace, Diocèse de Balle, Conseil & Intendance d'Alsace, Bailliage & Recette de Belfort, a 80 habitans.

B R E C E ou Brecey, Bourg, dans la Normandie, Diocèse d'Avranches, Parlement de Roüen, Intendance de Caën, Election de Mortain, a 2400 habitans. Il y a un Château magnifique. Le Seigneur est M. le Comte de Brecey-de-Vassy, dont la Maison est alliée à celles de Harcourt & de Montgomery.

B R E C E, Bourg, dans le Maine, Diocèse du Mans, Parlement de Paris, Intendance de Tours, Election de Mayenne, a 1108 habitans.

B R E C E, dans la Bretagne, Diocèse de Nantes, Parlement de Rennes, Intendance de Nantes, Recette de Vannes, a 138 habitans.

B R E C E Y, dans la Bourgogne, Diocèse de Langres, Parlement, Intendance & Recette de Dijon, a 360 habitans. Ce lieu est situé au milieu des Bois: la Tille y passe.

B R E C E Y, dans la Bourgogne, Diocèse d'Autun, Parlement & Intendance de Dijon, Recette d'Avallon, a 410 habitans. Les Chanoines du Chapitre de Montreal sont Collateurs de la Cure.

B R E C
nes, Parle
tes, Recett

B R E C
nols, Dioc
de Bourde

B R E C
la Province
& Intendan

a 210 habita
Evrc.

B R E C H
de Chartres
Election de

B R E C C
té, Diocèse
çon, Baillag

tans.

B R E C O
d'Evreux, P

Election d'Ev

B R E C U
se de Chalou

jon, Baillag

a 61 habitans

B R E C Y,
cécé de Bour

& Election de

finée à quatr

liage de Bour

ainte Solange

B R E C Y,
Reims, Parle

lons, Election

tans.

B R E C Y,
Bayeux, Parle

tion de Caën

B R E C Y,
Parlement de

tion de Châtes

B R E C Y,
tun, Parleme

ge de Semur

habitans.

B R E D E N
viffante au Bail

au Conseil Pro

B R E D O
cécé de S. Flou

de Riom, Elec

Ce Bourg est

ment la rivie

ral; la Ville de

prend plus de

près de deux

B R E D O N
Saintes, Parle

la Rochelle, E

habitans.

B R E D E N
Diocèse de Ba

cc, Recette de

B R E E,
Parlement de

Tours, a 966

B R E E L,
Bayeux, Parle

Caën, Election

B R E E T
Mans, Parleme

Election du M.

Baillia-
a 180 ha-
du Mor-
n & deux
la Cure.
ne en dé-

Diocèse
de Toulou-

Diocèse de S.
de Nan-

Bretagne,
es, Inten-

7 habitans.

en Nor-

& Inten-

a 106 ha-

mand, Dio-

ce de Pa-

ans.

as Langue-

Toulouse,

d'Alais, a

Diocèse de Sens,

Diocèse de

Intendance de

y, a 44 ha-

at, dans la

Intendance

a, a 871 habi-

présente à la

meurs.

Bourgogne, qui

verse le Cha-

tune des Ri-

ur la jonctio-

Alsace, Dio-

ce d'Alsace,

o habitans.

ans la Not-

ent de Roien,

tain, a 2400

ique. Le Sei-

BRECH, dans la Bretagne, Diocèse de Van- nes, Parlement de Rennes, Intendance de Nan- tes, Recette de Vanfès, a 383 habitans.

BRECH ou S. Hilaire de Brech, dans l'Agé- nois, Diocèse d'Agén, Parlement & Intendance de Bordeaux, Election d'Agén, a 300 habitans.

BRECHAINVILLE, *Brechainvilla*, dans la Province & du Diocèse de Toul, Parlement & Intendance de Metz, Bailliage de Chaumont, a 110 habitans. L'Eglise Paroissiale est dédiée à S. Evre.

BRECHAMPS, dans la Beauce, Diocèse de Chartres, Parlement & Intendance de Paris, Election de Dreux, a 185 habitans.

BRECOUCHAUX, dans la Franche-Comté, Diocèse, Parlement & Intendance de Besançon, Bailliage & Recette de Baume, a 38 habitans.

BRECOURT, dans la Normandie, Diocèse d'Evreux, Parlement & Intendance de Roien, Election d'Evreux, a 140 habitans.

BRECUILLY, dans la Bourgogne, Diocèse de Chalon, Parlement & Intendance de Dijon, Bailliage & Recette de Chalon sur Saône, a 62 habitans.

BRECY, Châtellenie, dans le Berry, Diocèse de Bourges, Parlement de Paris, Intendance & Election de Bourges, a 319 habitans. Elle est située à quatre lieues & dans le Ressort du Bailliage de Bourges, & comprend les Paroisses de sainte Solange & de Moulins.

BRECY, dans la Champagne, Diocèse de Reims, Parlement de Paris, Intendance de Châlons, Election de sainte Manchould, a 110 habitans.

BRECY, dans la Normandie, Diocèse de Bayeux, Parlement de Roien, Intendance & Election de Caën, a 72 habitans.

BRECY, dans la Brie, Diocèse de Soissons, Parlement de Paris, Intendance de Soissons, Election de Château-Thierry, a 250 habitans.

BRECY, dans la Bourgogne, Diocèse d'Autun, Parlement & Intendance de Dijon, Bailliage de Semur en Auxois, Recette d'Avalon, a 68 habitans.

BREDENARDES, Justice Royale, ressortissant au Bailliage Royal de S. Omer, qui ressortit au Conseil Provincial d'Artois.

BREDON, Bourg, dans l'Auvergne, Diocèse de S. Flour, Parlement de Paris, Intendance de Riom, Election de S. Flour, a 2265 habitans. Ce Bourg est situé entre les Ruiffeaux qui forment la riviere d'Alagnon, près le Mont-Cantal; la Ville de Murat est de sa Paroisse, qui comprend plus de douze petits Hameaux, & s'étend près de deux lieues de long.

BREDON, dans la Saintonge, Diocèse de Saintes, Parlement de Bordeaux, Intendance de la Rochelle, Election de S. Jean d'Angely, a 140 habitans.

BREDENBACH, dans la haute Alsace, Diocèse de Basse, Conseil & Intendance d'Alsace, Recette de Colmar, a 383 habitans.

BRE'E, dans le Maine, Diocèse du Mans, Parlement de Paris, Intendance & Election de Tours, a 966 habitans.

BREEL, dans la Normandie, Diocèse de Bayeux, Parlement de Roien, Intendance de Caën, Election de Vire, a 676 habitans.

BREETTE, dans le Maine, Diocèse du Mans, Parlement de Paris, Intendance de Tours, Election du Mans, a 462 habitans.

BREGANCON, Château, sur les côtes de Provence, dans la Viguerie d'Hieres, Diocèse de Toulon, Parlement & Intendance d'Aix, Viguerie & Recette d'Hieres. Ce Château est entouré des eaux de la Mer. Il a été érigé en Marquisat en 1574. par Henry III. en faveur d'Antoine d'Elcalin des Aimars, Baron de la Garde.

BREGAUTY, dans le Quercy, Diocèse de Cahors, Parlement de Toulouze, Intendance de Montauban, Election de Cahors, a 268 habitans.

BREGNESEN, dans le Boulonois, Diocèse de Boulogne, Parlement de Paris, Intendance d'Amiens, a 124 habitans.

BREGILLE-lez-Marnay, dans la Franche-Comté, Diocèse, Parlement, Intendance, Bailliage & Recette de Besançon, a 138 habitans.

BREGY, dans la Brie, Diocèse de Meaux, Parlement & Intendance de Paris, Election de Meaux, a 638 habitans.

BREHAL, Bourg & Baronie, dans la Normandie, Diocèse de Coutances, Parlement & Intendance de Roien, Election de Coutances, a 460 habitans. Il y a dans ce lieu un Marché.

BREHAN-Moncontour, & Treguencetre sa Trêve, dans la Bretagne, Diocèse de S. Brieux, Parlement de Rennes, Intendance de Nantes, Recette de S. Brieux, a 368 habitans.

BREHAN-Loudeac, dans la Bretagne, Diocèse de S. Brieux, Parlement de Rennes, Intendance de Nantes, Recette de S. Brieux, a 750 habitans.

BREHAT, dans la Bretagne, Diocèse de S. Brieux, Parlement de Rennes, Intendance de Nantes, Recette de S. Brieux, a 186 habitans.

BREHEMONT, Bourg, dans la Touraine, Diocèse de Tours, Parlement de Paris, Intendance de Tours, Election de Chinon, a 904 habitans. Ce lieu est au confluent du Cher dans la Loire.

BREHEVILLE, dans le pays Messin, Diocèse de Verdun, Parlement & Intendance de Metz, Recette de Verdun, a 295 habitans.

BREIL, dans l'Anjou, Diocèse d'Angers, Parlement de Paris, Intendance de Tours, Election de Baugé, a 418 habitans.

BREIL-en-Bach, dans la haute Alsace, Conseil & Intendance d'Alsace, Bailliage & Recette de Villé, a 380 habitans.

le **BREIL**, dans le Quercy, Diocèse de Cahors, Parlement de Toulouze, Intendance de Montauban, Election de Cahors, a 268 habitans.

le **BREIL**, près Fêchere, dans le Maine, Diocèse du Mans, Parlement de Paris, Intendance de Tours, Election du Château-du-Loir, a 455 habitans.

le **BREILLE**, Hameau, dans l'Anjou, Diocèse d'Angers, Parlement de Paris, Intendance de Tours, Election de Saumur, a 100 habitans.

BREILLY, dans la Picardie, Diocèse d'Amiens, Parlement de Paris, Intendance & Election d'Amiens, a 329 habitans.

BREIN, dans le Dauphiné, Diocèse de Vienne, Parlement & Intendance de Grenoble, Election de Vienne, a 265 habitans.

BRESSIN, dans le Dauphiné, Diocèse de Vienne, Parlement & Intendance de Grenoble, Election de Vienne, a 387 habitans.

BREISSOLAZ, dans la Bourgogne, Diocèse de Bugey, Parlement & Intendance de Dijon, Bailliage & Recette de Bourg-en-Bresse, a 170 habitans.

BREISTROFF, dans le pays Messin, Diocèse, Parlement, Intendance & Recette de Metz, a 49 habitans.

BREISTROFF, dans le pays Messin, Diocèse, Parlement, Intendance & Recette de Metz, a 19 habitans.

BREIX, dans la Marche, Diocèse de Limoges, Parlement de Paris, Intendance de Moulins, Election de Gueret, a 54 habitans.

BRELIDY, dans la Bretagne, Diocèse de Tréguier, Parlement de Rennes, Intendance de Nantes, Recette de Tréguier, a 162 habitans.

BREM ou S. Martin de Brem, dans le Poitou, Diocèse de Luçon, Parlement de Paris, Intendance de Poitiers, Election des Sables d'Olonne, a 850 habitans.

BREM ou S. Nicolas de Brem, dans le Poitou, Diocèse de Luçon, Parlement de Paris, Intendance de Poitiers, Election des Sables d'Olonne, a 100 habitans.

BREMEUR & Voroy, dans la Bourgogne, Diocèse d'Autun, Parlement & Intendance de Dijon, Présidial, Bailliage, Grenier à sel & Recette de Châtillon, a 55 habitans. Ce lieu est situé sur un petit coteau. La Seine passe au bas. C'est pays de montagnes & de Brosailles. L'Evêque d'Autun est Collateur de la Cure.

BREMONTCOURT, dans la haute Alsace, Diocèse de Basse, Conseil & Intendance d'Alsace, Bailliage & Recette de Belfort, a 32 habitans.

BREMONT-la-Motte, Bourg, dans l'Auvergne, Diocèse de Clermont, Parlement de Paris, Intendance de Riom, Election de Clermont, a 585 habitans.

BREMONDANS, dans la Franche-Comté, Diocèse, Parlement & Intendance de Besançon, Bailliage & Recette de Baume, a 83 habitans.

BREMONTIER, dans la Normandie, Diocèse, Parlement & Intendance de Rouen, Election d'Andely, a 294 habitans. M. Menestre en est Seigneur.

BREMONTIER, dans la Normandie, Diocèse, Parlement & Intendance de Rouen, Election de Neufchâtel, a 139 habitans.

BREMOY, dans la Normandie, Diocèse de Bayeux, Parlement de Rouen, Intendance de Caën, Election de Vire, a 430 habitans.

BREMULE, dans la Normandie, Diocèse, Parlement & Intendance de Rouen, Election d'Andely, a 78 habitans. C'est une simple Ferme.

BREN, dans le Dauphiné, Diocèse de Vienne, Parlement & Intendance de Grenoble, Election de Pomans, a 286 habitans.

BRENAC, dans le Périgord, Diocèse de Sarlat, Parlement & Intendance de Bordeaux, Election de Sarlat, a 638 habitans.

BRENAC, dans le haut Languedoc, Diocèse d'Aler, Parlement & Intendance de Toulouse, Recette d'Aler, a 418 habitans.

BRENAS, dans le bas Languedoc, Diocèse de Lodève, Parlement de Toulouse, Intendance de Montpellier, Recette de Lodève, a 81 habitans.

BRENAT, dans l'Auvergne, Diocèse de Clermont, Parlement de Paris, Intendance de Riom, Election d'Issoire, a 483 habitans.

BRENE, dans la Picardie, Diocèse de Boulogne, Parlement de Paris, Intendance d'Amiens, Gouvernance & Souveraineté d'Ardres, a 271 habitans.

BRENE, Pays, voyez Braine.
BRENE, Brenne ou Brainne, dans le Berry, voyez Braine.

BRENES, dans la Champagne, Diocèse

de Langres, Parlement de Paris, Intendance de Châlons, Election de Langres, a 48 habitans.

BRENEVAL, dans la Normandie, Diocèse, Parlement & Intendance de Rouen, Election de Montivilliers, a 90 habitans.

BRENGIER de Comps, dans le Rotiergue, Diocèse de Rodez, Parlement de Toulouse, Intendance de Montauban, Election de Rodez, a 261 habitans.

BRENGUES, dans le Quercy, Diocèse de Cahors, Parlement de Toulouse, Intendance de Montauban, Election de Figeac, a 241 habitans.

BRENIER, dans la Bourgogne, Diocèse de Lion, Parlement & Intendance de Dijon, Bailliage de Bourg en Bresse, Recette de Bugey, a 117 habitans.

BRENOD, dans la Bourgogne, Diocèse de Lion, Parlement & Intendance de Dijon, Bailliage de Bourg en Bresse, Recette de Bugey, a 813 habitans.

BRENON, dans la Provence, Diocèse de Fréjus, Parlement & Intendance d'Aix, Viguerie & Recette de Castellane, a 168 habitans.

BRENOT, dans la Picardie, Diocèse de Laon, Parlement de Paris, Intendance de Soissons, Election de Laon, a 817 habitans.

BRENOVILLE, dans la Picardie, Diocèse de Senlis, Parlement & Intendance de Paris, Election de Senlis, a 608 habitans.

BRENOUILLES, Mairie Royale, qui ressortit au Bailliage de Senlis.

BRENOUX, dans le bas Languedoc, Diocèse de Mende, Parlement de Toulouse, Intendance de Montpellier, Recette de Mende, a 350 habitans.

BRENS, dans la Bourgogne, Diocèse de Bellay, Parlement & Intendance de Dijon, Présidial de Bourg en-Bresse, Recette de Bugey, a 233 habitans.

BRENY, dans la Brie, Diocèse de Soissons, Parlement de Paris, Intendance de Soissons, Election de Château-Thierry, a 407 habitans.

la BREOULE, dans la Provence, Diocèse d'Arbrun, Parlement & Intendance d'Aix, Viguerie & Recette de Seyne, a 96 habitans.

BREOUZE, dans la Normandie, Diocèse de Sées, Parlement de Rouen, Intendance d'Alençon, Election de Falaise, a 739 habitans.

BRERES-deffous, & dessus, dans la Franche-Comté, Diocèse, Parlement & Intendance de Besançon, Ressort de Quingey, a 35 habitans.

BRERY, dans la Franche-Comté, Diocèse, Parlement & Intendance de Besançon, Bailliage & Recette de Poligny, a 177 habitans.

BRESCHAINVILLE, dans la Champagne, Diocèse de Langres, Parlement de Paris, Intendance de Châlons, Election de Chaumont en Bassigny, a 144 habitans.

BRESCHÉ, Bourg, dans la Touraine, Diocèse de Tours, Parlement de Paris, Intendance & Election de Tours, a 397 habitans. C'est une Paroisse, dont la Cure est à Collation de l'Abbé de S. Julien de Tours.

BRESCHÉ, petite Riviere de Picardie, qui se jette dans l'Oise au-dessus de Creil.

BRESCOUCO, Fort, dans le bas Languedoc, Diocèse d'Agde, Parlement de Toulouse, Intendance de Languedoc, Généralité de Montpellier, Recette d'Agde. Ce Fort est sur un rocher dans la mer, à la côte du Golfe de Lion, près le Cap d'Agde, à une lieue de cette Ville & à six de Narbonne. Il y a un Gouverneur.

BRESEVILLE.

BRESÉ
die, Diocèse
tendance d'
habitans.

les **BRE**
Diocèse, Par
Bailliage &

BRESI
Diocèse de l
de Toulouse

BRESI
Diocèse, Par
Bailliage &

BRESLE
de Beauvais,
Election de

ques de Beau
son dans ce
sept, dès l'an
Château, qui
la Ligue.

BRESLE
de la Picardie
dans la Manc

BRESL
mieux, Parlem
Election de D

la **BRESI**
cité de Lion

Election de L
dans un fond

lieux de Lion
dont elle a pre
tembre 1715.

plusieurs maï
BRESLO
Diocèse de Poi
habitans.

BRESNA
de Clermont,
Election de M

situé à une lie
lieux de S. Pu

la Cure vaut e
la Collation d

eu est Seigneur
BRESOL
cité de Suez,

d'Alençon, Ele
Il y a des For

BRESSA
bas Languedoc
de Toulouse, l

de Viviers, a

BRESSE
nement Militair
te Lieutenantce

de Bugey & le
au département

par la même F
& la Savoie.

ciéne par le C
château de Do

La Province de
elle est compos
& d'une partie

d'une grande F
de parrie, & s
vers l'an 1000.
me des Bourgs
Français, il se

BRESEVILLE-sur-Laize, dans la Normandie, Diocèse de Sées, Parlement de Rouen, Intendance d'Alençon, Election de Falaise, a 803 habitants.

les **BRESEUX**, dans la Franche-Comté, Diocèse, Parlement & Intendance de Besançon, Bailliage & Recette de Baume, a 133 habitants.

BRESILLAC, dans le haut Languedoc, Diocèse de Narbonne, Parlement & Intendance de Toulouse, Recette de Limoux, a 134 habitants.

BRESILLEY, dans la Franche-Comté, Diocèse, Parlement & Intendance de Besançon, Bailliage & Recette de Gray, a 127 habitants.

BRESLE, Bourg, dans la Picardie, Diocèse de Beauvais, Parlement & Intendance de Paris, Election de Beauvais, a 1307 habitants. Les Evêques de Beauvais ont depuis long-tems leur Maison dans ce Bourg, que l'on appelloit *Villa Episcopii*, dès l'an 1016. Il y a eu long-tems un fort Château, qui a été démoli durant les guerres de la Ligue.

BRESLE, Riviere, qui sépare la Normandie de la Picardie, traverse le pays de Bray, & se jette dans la Manche près de la ville d'Eu à Tresport.

BRESLE, dans la Picardie, Diocèse d'Amiens, Parlement de Paris, Intendance d'Amiens, Election de Doullens, a 212 habitants.

la **BRESLE**, petite Ville du Lionois, Diocèse de Lion, Parlement de Paris, Intendance & Election de Lion, a 816 habitants. Elle est située dans un fond, au milieu des montagnes, à trois lieus de Lion, sur la petite riviere de Tardine; dont elle a presque été submergée le dix-sept Septembre 1715, au milieu de la nuit; son pont & plusieurs maisons ont été entraînés.

BRESLOU & S. Carlais, dans le Poitou, Diocèse de Poitiers, Parlement de Paris, Intendance de Poitiers, Election de S. Maixant, a 1107 habitants.

BRESNAY, dans le Bourbonnois, Diocèse de Clermont, Parlement de Paris, Intendance & Election de Moulins, a 361 habitants. Ce lieu est situé à une lieue de la riviere d'Allier, & deux lieus de S. Pourçain. La taille y est personnelle; la Cure vaut environ quatre cens livres, & est à la Collation du Prieur de Souvigny. M. le Duc en est Seigneur.

BRESOLETTES, dans le Perche, Diocèse de Sées, Parlement de Rouen, Intendance d'Alençon, Election de Mortagne, a 223 habitants. Il y a des Forges de fer.

BRESSAC ou S. André de Bressac, dans le bas Languedoc, Diocèse de Viviers, Parlement de Toulouse, Intendance de Montpellier, Recette de Viviers, a 260 habitants.

BRESSE, Lieutenantance Générale du Gouvernement Militaire de la Province de Bourgogne. Cette Lieutenantance comprend les Provinces de Bresse, de Bugey & le Bailliage de Gex. Elle est bornée au septentrion par la Franche-Comté, à l'orient par la même Franche-Comté, le pays des Suisses & la Savoye, au midi par le Dauphiné, & à l'occident par le Gouvernement du Lionois, la Principauté de Dombes & le Duché de Bourgogne. La Province de Bresse se divise en haute & basse; elle est composée d'une partie du terrain des *Eduis* & d'une partie des *Sequani*: elle a pris son nom d'une grande Forêt, qui en couvroit la plus grande partie, & s'appelloit *Salus Bressina* ou *Bressis*, vers l'an 1000. Ce pays a fait partie du Royaume des Bourguignons; & après avoir obéi aux Français, il s'est trouvé enveloppé dans le second

Royaume de Bourgogne; mais ses Rois étant devenus Empereurs, & étant trop éloignés pour conserver leur autorité dans ces contrées, il s'est formé dans ce pays nombre de Seigneurs, dont les plus considérables étoient ceux de Bauge, auxquels les Comtes de Savoye ont succédé. Charles Emmanuel Duc de Savoye l'a remis à Henry IV. l'an 1601. par le Traité de Lion, en échange du Marquisat de Salusses. Cette Province est assez abondante, particulièrement la partie nommée Bresse Chalonnaise. Ses Villes les plus considérables sont Bourg sa Capitale, Bauge qui l'a été autrefois, Villars & Monthuel. Ses Rivieres sont le Rhône, la Saône qui l'enferme, & l'Ain qui la traverse. Cette Province a des Assemblées générales de Députés des trois Ordres. Le Clergé de la Bresse ainsi que celui du Bugey, font Corps à part du Clergé du Royaume.

BRESSE, dans la Bourgogne, Diocèse de Chalon, Parlement & Intendance de Dijon, Bailliage & Recette de Chalon, a 136 habitants.

BRESSEAUX, dans la Bourgogne, Diocèse de Langres, Parlement & Intendance de Dijon, Bailliage & Recette de Châtillon, a 46 habitants.

la **BRESSERETTE**, dans l'Auvergne, Diocèse de S. Flour, Parlement de Paris, Intendance de Riom, Election d'Aurillac, a 720 habitants.

BRESSEY, dans la Bourgogne, Diocèse de Langres, Parlement, Intendance & Recette de Dijon, a 113 habitants. La riviere de Tille y passe. C'est pays de forêts & de broissilles.

BRESSEUX, dans le Dauphiné, Diocèse de Vienne, Parlement & Intendance de Grenoble, Election de Romans, a 261 habitants.

BRESSOLLES, Bourg, dans le Perche, Diocèse de Chartres, Parlement de Paris, Intendance d'Alençon, Election de Verneuil, a 693 habitants.

BRESSOLLES, dans le Bourbonnois, Diocèse d'Autun, Parlement de Paris, Intendance & Election de Moulins, a 388 habitants.

BRESSOLLES, dans le haut Languedoc, Diocèse de Montauban, Parlement de Toulouse, Intendance & Election de Montauban, a 306 habitants.

BRESSON, dans le Dauphiné, Diocèse, Parlement, Intendance & Election de Grenoble, a 333 habitants.

BRESSONCOURT, *Bressonis Curia*. C'est une Annexe de la Paroisse de Germey, sur les mêmes Jurisdiccions; son Eglise est dédiée à sainte Colombe: l'on veut qu'elle ait été autrefois l'Eglise Paroissiale.

BREST, Ville forte & fameux Port de mer, dans la Bretagne, Diocèse de Leon, Parlement de Rennes, Intendance de Nantes, Recette de Leon, a 21466 habitants. Cette Ville est à onze lieus de S. Pol de Leon & à douze de Morlaix. Elle est Siège d'une Amirauté & d'une Sénéchaussée. L'on croit que c'est l'ancienne *Brevates Portus* des Osismiens. C'est le plus beau Port & le plus assuré de la France; mais son entrée est difficile aussi-bien que sa Baye, qui est d'une très-vaste étendue. Les Espagnols s'étoient emparés de cette Ville pendant les Guerres de la Ligue; & Henry IV. eut beaucoup de peine à les en faire sortir. C'est un Gouvernement de Place, de la Lieutenantance de basse Bretagne, avec Etat Major, & une forte Garnison dans le Château.

C'est la résidence des premiers Intendants de Marine & l'Arrière de la Bretagne. Le Corps des Officiers de cette Amirauté, est le plus considérable

& le plus nombreux. Le Port est entre la Ville & le Fauxbourg de Recouvrance; il est défendu par le Château, qui est situé sur un rocher escarpé; & par une Tour qui est à l'entrée.

La Ville n'est pas grande, quoiqu'elle ait été agrandie en 1686. Il y a deux Paroisses, un Séminaire pour instruire les Aumôniers de la marine, régi par les Jésuites, qui enseignent aussi les Mathématiques aux Gardes-marines; il y a aussi un Couvent de Carmes Déchauffés fort nombreux. Les rues de cette Ville sont étroites & mal tournées. C'est dans cette Ville que Lotis XIV. faisoit la plupart de ses armemens de mer.

BREST, dans le Poitou, Diocèse de la Rochelle, Parlement de Paris, Intendance de Poitiers, Election de Niort, a 97 habitans.

BRESTEL, dans la Picardie, Diocèse d'Amiens, Parlement de Paris, Intendance d'Amiens, Election de Doullens, a 29 habitans.

BRESTOT, dans la Normandie, Diocèse, Parlement & Intendance de Rouen, Election de Pontaudemer, a 1080 habitans. M. d'Ocqueville en est Seigneur.

BRET-Enclaves, dans le Limousin, Diocèse de Limoges, Parlement de Bordeaux, Intendance & Election de Limoges, a 54 habitans.

BRETAGNE, *Britannia Minor* ou *Cismarina* & *Armoriana*, Gouvernement Militaire de Province, qui comprend le Duché de Bretagne & le Comté Nantois. C'est une presqu'Isle environnée de la mer au septentrion, à l'occident & au midi. Elle confine aussi à la Normandie, vers le septentrion & au midi, au Poitou vers le midi; & elle est bornée à l'orient par le Maine & l'Anjou. Cette Province faisoit autrefois partie de la Gaule Celtique; ses peuples les plus considérables étoient les *Ossimien*, qui en occupoient la partie septentrionale, & les *Venetes* la partie méridionale: ces derniers se gouvernoient en forme de République, & étoient très-puissans sur mer; ils faisoient les uns & les autres partie des Citez Armoriques, dont ce nom est retiré à cette contrée d'*Armorica*, c'est-à-dire, pays situé près ou dans la mer.

Jules César ayant subjugué ce pays, il est resté sous la domination Romaine, jusqu'au commencement du cinquième siècle, que les Bretons contraints d'abandonner la grande Bretagne, par l'irruption des Anglois & des Saxons, s'établirent dans une partie de l'Armorique jusqu'au territoire de Vannes, & donnerent le nom de *Britannia* à ce coin de la Gaule. Nos premiers Rois Chrétiens les obligèrent de se soumettre & de leur faire hommage. Il paroît que Charlemagne étoit le maître absolu de ce pays; mais dans la suite les guerres civiles & les incursions des Normans défolerent la France, les Bretons reprirent courage, & leur chef Nuniemojus ou Neomene se fit couronner Roy, & s'empara de Nantes, Rennes, Vannes & de toute la partie que nous appellons haute Bretagne, dont les peuples sont Gaulois d'origine; il établit les Evêchez de Tréguier, S. Brioux & Dol, & voulut même établir une Métropole à Dol; mais le Roy Philippe Auguste engagea dans la suite le Pape Innocent III. à remettre Dol & toute la Bretagne sous l'Archevêché de Tours, son ancien Métropolitain. Les successeurs de Neomene ne voulurent plus reconnoître les Rois de France. Charles le Simple irrité contre ces Princes, donna leur pays aux Normans, qui ne le gardèrent pas. Conan Comte de Bretagne se dévra de leur joug. Dans la suite ce Duché est entré dans la Maison de **DEUX**, Princes du Sang de France, qui ont été

faits Ducs & Pairs; & par le mariage d'Anne avec Charles VIII. & ensuite avec Louis XII. dans la Maison Royale. François I. l'a unie à la Couronne en 1532. mais depuis, la Bretagne a été dans la mouvance du Duché de Normandie, jusqu'à la réunion de cette Province à la Couronne.

Le pays est naturellement assez couvert; les terres de cette Province sont abondantes en pâturages; il y vient des bleds; on y recueille peu de vin; les beures de Bretagne sont excellents; on y fait un grand commerce de chevaux. L'on fait du sel dans le Comté Nantois. C'est dans cette Province où sont les meilleurs Ports de France, ce qui y procure le plus grand & le plus profitable commerce du Royaume. Le Gouvernement Militaire de la Province est d'autant plus considérable que l'Aniauté y est unie; ce Gouvernement se divise en trois Lieutenances; celle de haute Bretagne, qui comprend quatre Diocèses; de basse Bretagne, qui en comprend aussi quatre; & celle du Comté Nantois, pour le seul Diocèse de Nantes. La Bretagne est un pays d'Etat. Ses peuples sont bons Marins; ceux qui l'emportent sur les autres, sont ceux de S. Malo & de Nantes; les uns & les autres sont renommés pour les voyages de long cours, qui les enrichissent extrêmement. Les Villes principales de cette Province sont Rennes, Capitale & Siège du Parlement; Nantes, S. Malo, la plus riche par son commerce; Brest & Vannes. Ses Rivieres les plus remarquables sont, après la Loire, la Vilaine, l'Erdre, le Blavet & la riviere d'Hennebont, &c.

L'on croit que S. Clair, envoyé dans l'Armorique par S. Gatien Evêque de Tours, est le premier qui y ait prêché l'Evangile; on l'établit pour le premier Evêque de Nantes vers l'an 277. Le zèle que S. Marin avoit pour la destruction des Idoles & l'établissement de la Religion Chrétienne, ne permet pas de douter qu'il n'ait perfectionné dans cette Province veisine de Tours, la publication de l'Evangile. Neomene Chef des Bretons, voulut vers l'an 847. rendre la Bretagne indépendante pour le spirituel de l'Archevêque de Tours, & pour cela établir un Archevêché à Dol; mais cet établissement fut cassé en 1199. par Innocent III. & le Siège de Dol fut déclaré Suffragant de Tours, ainsi que toute la Province. Il y a à présent neuf Evêchez & un grand nombre d'Abbayes.

Le Parlement de la Province a été érigé au mois de Mars 1553. par Henry II. Ses Présidens & ses Conseillers doivent être partie de Bretagne & partie des autres Provinces du Royaume; il devoit siéger tour à tour à Rennes & à Nantes; mais Charles IX. l'a rendu tout-à-fait sédentaire à Rennes, en faisant rembourser la Ville de Nantes. Apparavant l'érection de ce Parlement, les affaires venoient par appel au Parlement de Paris: la Chambre des Comptes de la Province résidoit à Nantes, ainsi que le Bureau des Finances: La Justice est rendue en Bretagne, conformément à une Coutume qui lui est particulière, & qui a été reformée en dernier lieu en 1780.

Les Etats de Bretagne s'assemblent tous les deux ans; ils accordent le don gratuit, & conformément audit don gratuit, ils réglent les Impositions & les Charges de la Province. L'Etat Ecclésiastique y est composé des Evêques & de tous les Abbez; la Noblesse, de neuf premiers Barons de la Province, & de ceux d'entre les Gentilshommes qui y sont appelés par les lettres du Roy; & le Tiers-Etat est composé des Députés de quarante Communautés de la Province. Les Bre-

tons ain
ques-uni
ils font
Manufact
bre de
BRE
Bourges,
ges, Ele
BRE
cité de
Bailliage
BRE
Lefcar, P
Sénéchauf
la BR
se de Lim
dance &
BRE
Diocèse d'
dance d'Ar
BRE
Diocèse de
ce de Soiff
BRE
Diocèse,
Election de
queville en
BRE
d'Auverne
leans, Elec
BRE
S. Malo, Pa
Nantes, Re
BRE
vieux, Par
son, Electio
BRE
miens, Parle
Election d'Ar
BRE
cité de Lang
de Châlons,
a 144 habita
BRE
Touraine, D
Intendance d
L'Eglise Paro
une Succursale
diocèse à S. Ge
baye de S. J
BRE
cité de Lang
ge, Grenier
birans. Ce li
BRE
Diocèse, Par
Bailliage & R
la BRE
te, Diocèse,
son, Bailliage
la BRE
dans l'Isle de
dance & Elec
BRE
de Viconité,
vieux, Parlem
son, Election
un Siège d'une

avec
 dans la
 Couron-
 dans la
 jusqu'à la
 ne.
 ; les ter-
 natura-
 lle peu de
 ens; on y
 L'on fait
 dans cette
 de France,
 plus pro-
 uvernement
 plus confi-
 Gouverne-
 elle de hau-
 tiocés; de
 à quatre; &
 Diocèse de
 at. Ses peu-
 pportent sur
 de Nantes;
 our les voya-
 gement extrême-
 ette Province
 Parlement;
 son commer-
 plus remar-
 ine, l'Érdr,
 &c.
 dans l'Armo-
 , est le pro-
 établit pour
 l'an 1277. Le
 destruction des
 gion Chrétien-
 ait perfection-
 ours, la publi-
 f des Bretons,
 ragne indépen-
 de Tours,
 à Dol; mais
 par Innocent
 Suffragant de
 Il y a à pré-
 bre d'Abbayes.
 é érigé au mois
 Présidens &
 e de Bretagne
 oyaume; il de-
 & à Nantes;
 -fait sédentaire
 a Ville de Nan-
 Parlement, les
 lement de Pa-
 la Province ré-
 u des Finances;
 conformément
 lière, & qui a
 So.
 nt tous les dent
 , & conformé-
 lent les Impo-
 nce. L'État Ec-
 ques & de tous
 premiers Barons
 tre les Gentils-
 e des lettres de
 des Députez de
 province. Les Bre-

tons aiment la guerre & le commerce; & quel-
 ques-uns d'entre eux ne négligent pas les sciences.
 Ils font un grand commerce, par le moyen des
 Manufactures du pays, & la facilité du grand nom-
 bre de Ports qu'il y a.

BRETAGNE, dans le Berry, Diocèse de
 Bourges, Parlement de Paris, Intendance de Bour-
 ges, Élection de Châteauroux, a 1127 habitans.

BRETAGNE, dans la haute Alsace, Diocèse de
 Basle, Conseil & Intendance d'Alsace,
 Bailliage & Recette de Besfort, a 50 habitans.

BRETAGNE, dans le Bearn, Diocèse de
 Lescar, Parlement de Pau, Intendance d'Auch,
 Sénéchaussée & Recette de Morlas, a 264 habitans.

BRETAGNE, dans le Limosin, Diocèse
 de Limoges, Parlement de Bordeaux, Inten-
 dance & Élection de Limoges, a 115 habitans.

BRETAGNE, dans le bas Armagnac,
 Diocèse d'Auch, Parlement de Toulouse, Inten-
 dance d'Auch, Élection d'Armagnac, a 186 habitans.

BRETAGNEMONT, dans la Picardie,
 Diocèse de Laon, Parlement de Paris, Intendan-
 ce de Soissons, Élection de Guise, a 26 habitans.

BRETAUVILLE, dans la Normandie,
 Diocèse & Parlement de Rouen, Élection de
 Caudebec, a 161 habitans. M. d'Occu-
 querville en est Seigneur.

BRETEAU, dans le Gâtinois, Diocèse
 d'Auxerre, Parlement de Paris, Intendance d'Or-
 leans, Élection de Gien, a 247 habitans.

BRETEIL, dans la Bretagne, Diocèse de
 S. Malo, Parlement de Rennes, Intendance de
 Nantes, Recette de S. Malo, a 266 habitans.

BRETEL, dans la Normandie, Diocèse d'E-
 vreux, Parlement de Paris, Intendance d'Alen-
 çon, Élection de Verneuil, a 215 habitans.

BRETEL, dans la Picardie, Diocèse d'A-
 miens, Parlement de Paris, Intendance d'Amiens,
 Élection d'Abbeville, a 95 habitans.

BRETENAY, dans la Champagne, Diocèse
 de Langres, Parlement de Paris, Intendance de
 Châlons, Élection de Chaumont en Bassigny,
 a 144 habitans.

BRETENAY ou l'Isle de Bretenay, dans la
 Touraine, Diocèse de Tours, Parlement de Paris,
 Intendance & Élection de Tours, a 97 habitans.
 L'Église Paroissiale est dédiée à S. Martin; elle a
 une Succursale près les Faubourgs de Tours, dé-
 diée à S. Genoux. Cette Église dépend de l'Ab-
 baye de S. Julien de Tours.

BRETENIERE, dans la Bourgogne, Diocèse
 de Langres, Parlement, Intendance, Bailliage,
 Grenier à sel & Recette de Dijon, a 59 habi-
 tans. Ce lieu est situé dans une plaine.

BRETENIERE, dans la Franche-Comté,
 Diocèse, Parlement & Intendance de Besançon,
 Bailliage & Recette de Dôle, a 405 habitans.

BRETENIERE, dans la Franche-Comté,
 Diocèse, Parlement & Intendance de Besançon,
 Bailliage & Recette de Baume, a 65 habi-
 tans.

BRETENIERE, dans la Franche-Comté,
 Diocèse, Parlement & Intendance de Besançon,
 Bailliage & Recette de Dôle, a 110 habitans.

BRETESCHE ou S. Nom la Bretesche,
 dans l'Isle de Franco, Diocèse, Parlement, Inten-
 dance & Élection de Paris, a 485 habitans.

BRETEUIL, *Bretolium*, Ville, avec titre
 de Vicomté, dans la Normandie, Diocèse d'E-
 vreux, Parlement de Rouen, Intendance d'Alen-
 çon, Élection de Conches, a 2507 habitans. Il y a
 un Siège d'une Maîtrise des Eaux & Forêts. Cette

Ville est située sur la petite rivière d'Iton, à six
 lieues d'Evreux; elle a eu ses Seigneurs particu-
 liers & des Comtes du tems des Ducs de Nor-
 mandie, & depuis elle en a eu des Maisons d'Or-
 leans & de Navarre. Ensuite tant venuë à la Cou-
 ronne, elle fut donnée avec Evreux & Beaumont
 le Roger, au Roy de Navarre: dans la suite ayant
 été réunie, elle a été démembrée avec Evreux, en
 faveur de la Maison de Bouillon en 1651. Il y a
 deux Marchez. La Forêt de Breteuil est à une
 lieue de cette Ville: elle est de cinq lieues de
 tout. Il y a des mines de fer & des fonderies de
 canon, & d'autres ouvrages de ce métal.

BRETEUIL, Bourg, dans la Picardie,
 Diocèse de Beauvais, Parlement de Paris, Inten-
 dance d'Amiens, Élection de Montdidier, a 1429
 habitans. Il y a une Abbaye de l'Ordre de S. Be-
 noît, qui fait l'article suivant.

BRETEUIL, *Abbatia Beata Maria de Fret-
 olo*, Abbaye d'Hommes, de l'Ordre de S. Benoît,
 Congrégation de S. Maur, fondée l'an 1030. Elle
 est à sept lieues d'Amiens, sur le chemin d'Amiens
 à Paris, dans le Diocèse de Beauvais. L'on y con-
 serve les Reliques de S. Constantin, qui y sont
 en réputation pour la guérison des infentes. Le
 Refectoire de cette Abbaye est très-propre.

BRETEUILLE, *Bretuvilla*, *Bretionis Villa*,
Brevis Villa, sur Dive, dans la Normandie, Diocèse
 de Sées, Parlement de Rouen, Intendance
 d'Alençon, Élection de Falaize, a 302 habitans.

BRETEVILLE, dans la Normandie, Diocèse
 de Coutances, Parlement de Rouen, Inten-
 dance de Caën, Élection de Valognes, a 439 habi-
 tans.

BRETEVILLE, dans la Normandie, Diocèse,
 Parlement, Intendance & Élection de Rouen,
 a 210 habitans. C'est à M. d'Épiny.

BRETEVILLE, dans la Normandie, Diocèse,
 Parlement & Intendance de Rouen, Élection
 d'Arques, a 77 habitans. M. Asselin en est
 Seigneur.

BRETEVILLE, dans la Normandie, Diocèse,
 Parlement & Intendance de Rouen, Élection
 de Montvilliers, a 800 habitans. M. Dubec
 en est Seigneur.

BRETEVILLE, dans la Normandie, Diocèse
 de Coutances, Parlement de Rouen, Inten-
 dance de Caën, Élection de Carentan, a 539 habi-
 tans.

BRETEVILLE-le-Rabel, dans la Norman-
 die, Diocèse de Sées, Parlement de Rouen, In-
 tendance d'Alençon, Élection de Falaize, a 219
 habitans.

BRETEVILLE-l'Orgeuilleuse, dans la Nor-
 mandie, Diocèse de Bayeux, Parlement de Rouen,
 Intendance & Élection de Caën, a 286 habitans.

BRETEVILLE-sur-l'Aize, Bourg, dans la
 Normandie, Diocèse de Bayeux, Parlement de
 Rouen, Intendance & Élection de Caën, a 316
 habitans. Il y a une Jurisdiction & un Marché.

BRETIGNOLLE, dans le Poitou, Diocèse
 de Luçon, Parlement de Paris, Intendance
 de Poitiers, Élection des Sables d'Olonne, a 888
 habitans.

BRETIGNOLLES, dans la Normandie,
 Diocèse, Parlement & Intendance de Rouen,
 Élection d'Evreux, a 120 habitans.

BRETIGNOLLES, dans la Normandie,
 Diocèse du Mans, Parlement de Rouen, Inten-
 dance d'Alençon, Élection de Domfront, a 480
 habitans.

BRETIGNOLLES, dans le Poitou, Dio-

cèse de Poitiers, Parlement de Paris, Intendance de Poitiers, Election de Thouars, a 265 habitans.

BRETIGNY, dans la Bourgogne, Diocèse de Langres, Parlement, Intendance, Bailliage, Grenier à sel & Recette de Dijon, a 136 habitans. C'est pays de plaine; il y a un petit ruisseau.

BRETIGNY, dans la Franche-Comté, Diocèse, Parlement & Intendance de Besançon, Bailliage & Recette de Baume, a 218 habitans.

BRETIGNY, dans la Normandie, Diocèse de Lisieux, Parlement de Rouën, Intendance d'Alençon, Election de Bernay, a 350 habitans.

BRETIGNY, Hameau, de la Paroisse de Sours, dans le pays Charrain, Diocèse de Chartres, Parlement de Paris, Intendance d'Orléans, Election de Chartres, a 316 habitans. C'est en ce lieu que s'est concluë la Paix de Bretigny en 1360, selon Froissart, Duchêne, & les Collections du P. Martenne.

BRETIGNY S. Pierre & S. Philbert de Bretigny, dans l'Isle de France, Diocèse, Parlement, Intendance & Election de Paris, a 420 habitans. Ce lieu est situé sur la riviere d'Orge au-dessous de Monthery.

BRETHILLAC, dans le bas Languedoc, Diocèse du Puy, Parlement de Toulouse, Intendance de Montpellier, Recette du Puy, a 36 habitans.

le **BRETON**, dans le Bourbonnois, Diocèse de Bourges, Parlement de Paris, Intendance de Moulins, Election de Montluçon, a 412 habitans. Ce lieu est à six lieues de Montluçon, & contigu à la Forêt de Troufais. Il y a quelques vignes dans son territoire. M. le Duc en est Seigneur.

BRETONCELLES, Bourg, dans la Normandie, Diocèse de Séez, Parlement de Paris, Intendance d'Alençon, Election de Mortagne, a 2006 habitans.

la **BRETONNIERE**, dans le Poitou, Diocèse de Poitiers, Parlement de Paris, Intendance de Poitiers, Election de Fontenay, a 320 habitans.

BRETONVILLE, dans la Normandie, Diocèse de Coutances, Parlement de Rouën, Intendance de Caën, Election de S. Lo, a 91 habitans.

BRETONVILLERS, dans la Franche-Comté, Diocèse, Parlement & Intendance de Besançon, Bailliage & Recette de Baume, a 194 habitans.

BRETTE, dans le Dauphiné, Diocèse de Die, Parlement & Intendance de Grenoble, a 353 habitans.

BRETEN, dans la haute Alsace, Diocèse de Bâle, Conseil & Intendance d'Alsace, Bailliage & Recette de Thann, a 106 habitans.

BRETES, dans l'Angoumois, Diocèse d'Angoulême, Parlement de Paris, Intendance de Limoges, Election d'Angoulême, a 402 habitans.

BRETES, dans le Dauphiné, Diocèse de Valence, Parlement & Intendance de Grenoble, Election de Montelimart, a 264 habitans.

BRETTEVILLE, dans la Normandie, Diocèse, Parlement & Intendance de Rouën, Election de Montivilliers, a 1039 habitans.

BRETTEVILLE, dans la Normandie, Diocèse, Parlement & Intendance de Rouën, Election d'Arques, a 331 habitans.

BRETTEVILLE, dans la Normandie, Diocèse, Parlement, Intendance & Election

de Rouën, a 261 habitans.

BRETTEVILLE-sur-Bordel, dans la Normandie, Diocèse de Bayeux, Parlement de Rouën, Intendance & Election de Caën, a 45 habitans.

BRETTEVILLE-sur-Odon, dans la Normandie, Diocèse de Bayeux, Parlement de Rouën, Intendance & Election de Caën, a 210 habitans.

BREVAINVILLE, dans la Beauce, Diocèse de Blois, Parlement de Paris, Intendance d'Orléans, Election de Châteaudun, a 187 habitans.

BREVAL, dans la Beauce, Diocèse de Chartres, Parlement & Intendance de Paris, Election de Mantes, a 357 habitans.

BREVANES sous Choiseul, dans la Champagne, Diocèse de Langres, Parlement de Paris, Intendance de Châlons, Election de Langres, a 54 habitans.

BREVANES & Limeli, dans l'Isle de France, Diocèse, Parlement, Intendance & Election de Paris, a 184 habitans.

BREVANS, dans la Normandie, Diocèse de Coutances, Parlement de Rouën, Intendance de Caën, Election de Carentan, a 428 habitans.

Il y a un fort beau Château, avec de belles & longues avenues, qui appartient à M. le Marquis de Brevans, qui présente à la Cure. La riviere de Carentan passe auprès; le Flux de la mer y monte.

BREVANS, dans la Franche-Comté, Diocèse, Parlement & Intendance de Besançon, Bailliage & Recette de Dôle, a 83 habitans.

BREVAUX, dans la Normandie, Diocèse de Séez, Parlement de Rouën, Intendance d'Alençon, Election d'Argentan, a 38 habitans.

BREVENTEE, dans la Bretagne, Diocèse de Leon, Parlement de Rennes, Intendance de Nantes, Recette de Leon, a 386 habitans.

BREUCH, dans la Franche-Comté, Diocèse, Parlement & Intendance de Besançon, Bailliage & Recette de Vesoul, a 148 habitans.

BREUCHOTTE, dans la Franche-Comté, Diocèse, Parlement & Intendance de Besançon, Bailliage & Recette de Vesoul, a 67 habitans.

BREUDEVILLE, dans la Normandie, Diocèse, Parlement & Intendance de Rouën, Election de Neufchâtel, a 241 habitans.

BREVEDENT, dans la Normandie, Diocèse de Lisieux, Parlement de Rouën, Intendance d'Alençon, Election de Lisieux, a 160 habitans.

BREVEL, dans la Bourgogne, Diocèse de Châlons, Parlement & Intendance de Dijon, Bailliage & Grenier à sel de Montcenis, Recette d'Aulun, a 410 habitans. Le Terroir est sablonneux & maigre. L'Archidiacre de l'Evêque de Châlons en est Curé primitif. C'est Pays moitié plaines, & moitié montagnes.

BREVENREC, avec Lanilis sa Trêve & Paroisse en Bretagne, Diocèse de Leon, Parlement & Intendance de Rennes, Recette de Leon, a 470 habitans.

BREVES, dans le Nivernois, Diocèse d'Auxerre, Parlement de Paris, Intendance d'Orléans, Election de Clamecy, a 807 habitans.

BREUGNON, dans le Nivernois, Diocèse d'Auxerre, Parlement de Paris, Intendance d'Orléans, Election de Clamecy, a 404 habitans.

BREVIANDE, Seigneurie, qui relève du Comté de Sancerre.

les **BREVIAIRES**, dans la Beauce, Diocèse de Chartres, Parlement & Intendance de Paris, Election de Montfort, a 354 habitans.

la BR

ec de Sé

d'Alençon

la BR

de Soiffon

Election

BREU

Châlons,

lons, Ele

BREU

Noyon, E

sous, Ele

BREU

de Reims

Châlons,

Cure vaut

BREU

Cîteaux,

fondée en

revenu de

Michel Po

qui en est

BREU

cèse de Po

de Poitiers

BREU

Diocèse de

de Bordeaux

tans.

BREU

batia de B

d'Hommes,

au Diocèse

ses lieux d

rente.

BREU

de Beauvais

Soiffons, E

BREU

de Beauvais

Soiffons, E

BREU

Diocèse de

de Bordeaux

tans.

BREU

d'Evreux, E

Election d'E

dame Doub

BREU

gne, Diocè

de Dijon, E

habitans.

BREU

cèse de Soiff

& Election d

le BREU

Chartres; Pa

rtion de Mar

le BREU

sons, Parleme

Election de C

le BREU

Clermont, E

Riom, Electi

le BREU

de Nevers; E

Election de J

le BREU

gen, Parleme

tion d'Agen,

le BREU

ans la Nor-
de Roüen ,
habitans .
ans la Nor-
r de Roüen ,
10 habitans .
eauce , Dio-
cèſe ,
Intendance
187 habitans .
cèſe de Char-
aris , Election

ans la Cham-
ment de Paris ,
Langres , a

lle de Fran-
& Election
die , Diocèſe
, Intendance
428 habitans .
de belles &
A. le Marquis
La riviere de
mer y mon-

omé , Diocè-
ſaçon , Bail-
lans .
ie , Diocèſe
Intendance d'Al-
bitans .

agne , Diocèſe
Intendance de
abitans .

omé , Diocè-
ſaçon , Bail-
habitans .

Franche-Com-
te de Befançon ,
67 habitans .

Normandie ,
le Roüen , Elec-

mandie , Dio-
en , Intendan-
, a 160 habi-

, Diocèſe de
de Dijon , Bail-
Recette d'Au-

ſe fabriqueux &
de Châlon en
ié plaines , &

la Trêve &
Leon , Parle-
cette de Leon ,

Diocèſe d'Au-
nce d'Orleans ,
ans .

mois , Diocèſe
Intendance d'Or-
4 habitans .

qui releve du

Beauce , Dio-
Intendance de Pa-
bitans .

la BREVIERE , dans la Normandie , Diocèſe de Séez , Parlement de Roüen , Intendance d'Alençon , Election d'Argentan , a 230 habitans .

la BREVIERE , dans la Picardie , Diocèſe de Soiffons , Parlement & Intendance de Paris , Election de Compiègne , a 140 habitans .

BREUIL , dans la Champagne , Diocèſe de Châlons , Parlement de Paris , Intendance de Châlons , Election de Joinville , a 109 habitans .

BREUIL , dans la Picardie , Diocèſe de Noyon , Parlement de Paris , Intendance de Soiffons , Election de Noyon , a 83 habitans .

BREUIL , dans la Champagne , Diocèſe de Reims , Parlement de Paris , Intendance de Châlons , Election de Reims , a 72 habitans . La Cure vaut fix cens livres .

BREUIL-BENOIT , Abbaye , de l'Ordre de Cîteaux , ſur la riviere d'Eure , Diocèſe d'Evreux , fondée en 1137 . par le Seigneur de Marcellis . Le revenu de l'Abbé eſt de mille écus . C'eſt Meſſire Michel Poncet de la Riviere , Evêque d'Angers , qui en eſt Abbé .

BREUIL Chauſſée , dans le Poitou , Diocèſe de Poitiers , Parlement de Paris , Intendance de Poitiers , Election de Thouars , a 451 habitans .

BREUIL de Mouraval , dans le Périgord , Diocèſe de Périgueux , Parlement & Intendance de Bordeaux , Election de Périgueux , a 345 habitans .

BREUILHERBAUD ou Arbaud , *Abbatia de Brolio Herbauldi* ou *Arbaldi* , Abbaye d'Hommes , Ordre de S. Benoît , ſolitaiement ſituée au Diocèſe de Luçon , dans les Bois , à deux petites lieues de Palluau . Elle vaut trois cens livres de rente .

BREUIL-le Sec , dans la Picardie , Diocèſe de Beauvais , Parlement de Paris , Intendance de Soiffons , Election de Clermont , a 619 habitans .

BREUIL-le-Vert , dans la Picardie , Diocèſe de Beauvais , Parlement de Paris , Intendance de Soiffons , Election de Clermont , a 608 habitans .

BREUIL , près Marfançons , dans le Périgord , Diocèſe de Périgueux , Parlement & Intendance de Bordeaux , Election de Périgueux , a 312 habitans .

BREUIL-Pont , dans la Normandie , Diocèſe d'Evreux , Parlement & Intendance de Roüen , Election d'Evreux , a 331 habitans . C'eſt à Madame Double .

BREUIL , ſous Montain , dans la Bourgo-
gne , Diocèſe d'Autun , Parlement & Intendance de Dijon , Bailliage & Recette d'Autun , a 369 habitans .

BREUIL ſur Saconin , dans la Picardie , Diocèſe de Soiffons , Parlement de Paris , Intendance & Election de Soiffons , a 55 habitans .

le BREUIL , dans la Beauce , Diocèſe de Chartres , Parlement & Intendance de Paris , Election de Mantes , a 270 habitans .

le BREUIL , dans la Briè , Diocèſe de Soiffons , Parlement de Paris , Intendance de Soiffons , Election de Château-Thierry , a 484 habitans .

le BREUIL , dans l'Auvergne , Diocèſe de Clermont , Parlement de Paris , Intendance de Riom , Election d'Iſſoire , a 600 habitans .

le BREUIL , dans le Bourbonnois , Diocèſe de Nevers , Parlement de Paris , Intendance & Election de Moulins , a 41 habitans .

le BREUIL , dans l'Agenois , Diocèſe d'Agen , Parlement & Intendance de Bordeaux , Election d'Agen , a 418 habitans .

le BREUIL , dans la Normandie , Diocèſe

de Liſieux , Parlement de Roüen , Intendance d'Alençon , Election de Liſieux , a 560 habitans .

le BREUIL , dans la Normandie , Diocèſe de Séez , Parlement de Roüen , Intendance d'Alençon , Election de Falaiſe , a 240 habitans .

le BREUIL , dans la Normandie , Diocèſe & Election de Bayeux , Parlement de Roüen , Intendance de Caën , a 320 habitans .

le BREUIL d'Argenton , dans le Poitou , Diocèſe de Poitiers , Parlement de Paris , Intendance de Poitiers , Election de Thouars , a 340 habitans .

le BREUIL Barer , dans le Poitou , Diocèſe de la Rochelle , Parlement de Paris , Intendance de Poitiers , Election de Fontenay , a 740 habitans .

le Bourg du BREUIL , dans le Bourbonnois , Diocèſe de Nevers , Parlement de Paris , Intendance & Election de Moulins , a 42 habitans .

le BREUIL Coiffaud , dans l'Angoumois , Diocèſe d'Angoulême , Parlement de Paris , Intendance de Limoges , Election d'Angoulême , a 500 habitans .

le BREUIL Larcote , dans le Pays d'Annis , Diocèſe de la Rochelle , Parlement de Paris , Intendance & Election de la Rochelle , a 450 habitans .

le BREUIL , belle Maiſon Seigneuriale , de la Paroiſſe de S. Pater , dans la Touraine .

le BREUIL S. Michel , dans le Bourbonnois , à trois lieues de Moulins & une lieue de l'ancien Bourg de Bourbon , Diocèſe de Bourges , Parlement de Paris , Intendance & Election de Moulins , a 90 habitans . La Cure vaut quatre cens livres . Madame l'Abbeſſe de S. Menoux y nomme .

le BREUIL & Magne , Bourg , dans le pays d'Annis , Diocèſe de la Rochelle , Parlement de Paris , Intendance & Election de la Rochelle , a 380 habitans .

le BREUIL Pugny , dans le Poitou , Diocèſe de Poitiers , Parlement de Paris , Intendance de Poitiers , Election de Thouars , a 800 habitans .

le BREUIL S. Jean , dans le Pays d'Annis , Diocèſe de la Rochelle , Parlement de Paris , Intendance & Election de la Rochelle , a 140 habitans .

le BREUIL ou S. Perdon du Breuil , dans l'Agenois , Diocèſe d'Agen , Parlement & Intendance de Bordeaux , Election d'Agen , a 275 habitans .

BREVILLAUFA , dans le Poitou , Diocèſe de Poitiers , Parlement de Paris , Intendance de Poitiers , Election de Confolan , a 878 habitans .

BREVILLE , *Brevifilla* , dans l'Angoumois , Diocèſe d'Angoulême , Parlement de Paris , Intendance de la Rochelle . Election de Cognac , a 509 habitans .

BREVILLE , dans la Normandie , Diocèſe de Coutances , Parlement de Roüen , Intendance de Caën , Election de Coutances , a 255 habitans .

BREVILLE , dans la Normandie , Diocèſe de Coutances , Parlement de Roüen , Intendance de Caën , Election de Coutances , a 340 habitans .

BREVILLE , dans la Normandie , Diocèſe de Bayeux , Parlement de Roüen , Intendance & Election de Caën , a 225 habitans .

BREVILLE , dans la Saintonge , Diocèſe de Saintes , Parlement de Bordeaux , Intendance de la Rochelle , Election de S. Jean d'Angely , a 164 habitans .

BREVILLER , dans la Picardie , Diocèſe

d'Amiens, Parlement de Paris, Intendance d'Amiens, Election de Doullens, a 145 habitans.

BREVILLER, dans l'Artois, Diocèse d'Arras, Conseil d'Artois, Intendance d'Amiens, Gouvernance d'Arras, Bailliage & Recette d'Hesdin, a 360 habitans.

BREVILLET ou S. Vivien de Brevillet, Bourg, dans la Saintonge, Diocèse de Saintes, Parlement de Bordeaux, Intendance de la Rochelle, Election de Saintes, a 1720 habitans.

BREVILLY, dans la Champagne, Diocèse de Reims, Parlement de Paris, Intendance de Châlons, Prévôté de Mouzon, a 383 habitans. La Cure vaut six à sept cens livres.

BREVILLY, dans la Bourgogne, Diocèse de Chalon, Parlement & Intendance de Dijon, Bailliage & Recette de Chalon, a 55 habitans.

BREVOGNE, Riviere, dans la Normandie, au Diocèse de Coutances. Elle vient de la Forêt de S. Sever, & passe par Clinchamps, par Coulonce & se perd dans la Vire, après trois lieux de cours.

BREVONNE, dans la Champagne, Diocèse de Troyes, Parlement de Paris, Intendance de Châlons, Election de Troyes, a 500 habitans.

BREUREY les Favernay, dans la Franche-Comté, Diocèse, Parlement & Intendance de Besançon, Recette de Vesoul, a 207 habitans.

BREUREY-lés-Sourans, dans la Franche-Comté, Diocèse, Parlement & Intendance de Besançon, Recette de Vesoul, a 35 habitans.

BREUVERY, dans la Champagne, Diocèse de Châlons, Parlement de Paris, Intendance & Election de Châlons, a 137 habitans.

BREUVILLE, dans la Normandie, Diocèse de Coutances, Parlement de Roien, Intendance de Caën, Election de Valognes, a 502 habitans.

BREUX, dans le pays Messin, Duché de Carignan, Diocèse, Parlement & Intendance de Metz, Recette de Carignan, a 156 habitans.

BREUX, dans la Beauce, Diocèse de Chartres, Parlement de Paris, Intendance d'Orléans, Election de Dourdan, a 509 habitans.

BREUY, dans la Champagne, Diocèse de Reims, Parlement de Paris, Intendance de Châlons, a 302 habitans. La Cure vaut six à sept cens livres.

BREY, dans la Franche-Comté, Diocèse, Parlement & Intendance de Besançon, Recette de Pontarlier, a 173 habitans.

BREYL, dans le Bearn, Diocèse de Lescar, Parlement de Pau, Intendance d'Auch, Sénéchaussée & Recette de Pau, a 86 habitans.

BREZE, Bourg, Marquisat, dans l'Anjou, Diocèse d'Angers, Parlement de Paris, Intendance de Tours, Election de Saumur, a 883 habitans.

BREZIES, dans le Dauphiné, Diocèse d'Ambrun, c'étoit autrefois une Terre de l'Empire.

BREZINS, dans le Dauphiné, Diocèse de Viennois, Parlement & Intendance de Grenoble, Election de Romans, a 384 habitans.

BREZIS, dans le haut Languedoc, Diocèse d'Uzès, Parlement de Toulouse, Intendance de Montpellier, Recette d'Uzès, a 245 habitans.

BREZOLLES, dans la Normandie, Diocèse de Sées, Parlement de Paris, Intendance d'Alençon, Election de Mortagne, a 210 habitans. Il y a un Grenier à sel, & un Bailliage ressortissant au Présidial de Chartres.

BREZOLLES, Bourg, dans le Perche, Diocèse d'Évreux, Parlement de Paris, Intendance d'Alençon, Election de Verneuil, a 220 habitans. Il y a un Grenier à sel, qui est de la direction de Roüen.

BREZONS, dans l'Auvergne, Diocèse de S. Flour, Parlement de Paris, Intendance de Riom, Election de S. Flour, a 783 habitans.

BRIAIS, dans la Flandre, Diocèse de Cambrai, Parlement de Dotay, Intendance d'Haiuaut, Gouvernement & Recette de Queinoy, a 151 habitans.

BRIANAY, dans la Bourgogne, Diocèse, Parlement & Intendance de Dijon, Bailliage & Recette de Semur en Auxois, a 108 habitans.

BRIANCON, *Brigantio*, Ville, dans le Dauphiné, Diocèse d'Ambrun, Parlement & Intendance de Grenoble, Chef-lieu d'une Election, a 2930 habitans.

Cette Ville est très-ancienne. Julien l'Apostat en fait mention, ainsi que les Itinéraires Romains. C'est une Ville forte & un Gouvernement de Place: son Château est situé sur un Roc escarpé. Au près de cette Ville se forme la Durance de deux Ruisseaux, dont l'un se nomme Dure, & l'autre Auce; la quantité d'Inscriptions & de Médailles que l'on trouve dans ce lieu, font juger qu'il étoit autrefois très considérable du temps des Romains.

BRIANCONNET dans la Provence, Diocèse de Glandève, Parlement & Intendance d'Aix, Vigerie & Recette de Graffe, a 381 habitans.

BRIANCONNOIS, Pays du Dauphiné, situé entre le Grévisaudan & le Piémont: C'étoit la demeure des anciens *Brigantini*, qui faisoient autrefois partie de la Province des Alpes Cottiennes, & ensuite du Marquisat de Suze. C'est un des principaux passages des Alpes, de France en Italie. Comme ce Pays étoit situé entre les Royaumes de Bourgogne & d'Italie, & entouré de hautes Montagnes, ses Peuples se sont conservez long-temps comme libres; depuis ils se sont soumis aux Dauphins, mais avec de grandes réserves. Les Dauphins s'en disoient Princes & Comtes de Cézane, qui est dans ce Pays. Ces Peuples trop inquiétés de la Noblesse de leur Pays, s'en sont défaits sous les Dauphins leurs Princes, qui leur en ont fait payer une grosse amende: depuis il ne s'y en est plus établi. Ils ne s'allient qu'entr'eux. Quoi que ce pays soit exposé à de grandes intemperies de l'air, & qu'il ne soit rempli que de Montagnes, les habitans ne laissent pas d'être riches par le grand commerce que chacun va faire dans les Pays éloignés. Les lieux les plus considérables de ce pays, sont la ville de Briançon, le Monestier & Cézane; mais ce dernier lieu a été cédé au Duc de Savoie par le Traité d'Utrecht, en échange d'autres Terres.

L'on ramasse dans ce Pays de la Manne qui est fort abondante dans les grandes chaleurs. On la recueille sur les feuilles du Meleze, elle tombe la nuit sur les feuilles de cet arbre, & se fond au premier rayon du Soleil.

BRIAND, dans la Bourgogne, Diocèse d'Autun, Parlement & Intendance de Dijon, Bailliage & Recette de Semur en Brionnois, a 436 habitans. La Paroisse de Briande & partie des Hameaux ci-après, sont du Bailliage de Mâcon, & du Grenier à sel de la Clayette. Ces Hameaux se nomment du Vaux & la Montagne, Launay, Essertins qui est un Fief, la Croix,

la Berge-ny, l'Ecluse dépendent sur des M de passage.

BRY, d'Autun, 480 habitans. Il y a que me à la Mareigny. les Hameaux Essertins, Fontenier, Farges joint.

BRIA, sous Armar, partie dans lement & nier à sel Ce Village che la riviere Pont. L'Évê

BRIA, Bourges, Pges, Electio **BRIAR**, tinois, Dio Intendance habitans.

Cette Vil son a ouve qui commu riviere de L ne; elle est

BRIA, d'Arras, Co Gouvernanc Pol, a 146

BRIAT, doc, Diocè ce de Toule ans.

BRIA, Diocèse, Pa Bailliage &

BRICH, deux lieux ces. Il y a M sidérable le recôte. M. d releve de H

BRICO, Langres, Présidial, B Châillon, a une Plaine. Reims en A Collateur de

BRICO, se de Chart d'Orléans, B

BRIC, Diocèse de dance de Ch bitans.

BRICQ, Diocèse de tendance de habitans. Il y tient au Seig **BRIQU**

Perche,
Intendan-
à 110 habi-
le la direc-

ocèse de S.
de Riom,

ocèse de Cam-
d'Haï-
uefnoy, a

, Diocèse,
Bailliage &
habitans.

, dans le
& In-
re Election,

en l'Apostat
es Romains.
ment de Pla-
e'carpé. Au-
de deux
, & l'autre
de Médailles
ger qu'il étoit
ips des Ro-

ovence, Dio-
Intendanc
se, a 381 habi-

du Dauphiné,
émont : C'é-
gimini, qui
vince des Ab-
quisat de Suzé.
es Alpes, de
étoit situé en-
d'Italie, &
Peuples se font
depuis ils se
ec de grandes
ent Princes &
ce Pays. Ces
blesse de leur
Dauphins leur
er une grosse
plus établi. Ne
e pays soit ex-
l'air, & qu'il
les habitans ne
and commerce
éloignez. Les
pays, sont la
Cézane; mais
de Savoye par
utres Terres.

Manne qui est
naieurs. On la
elle tombe la
& se fond au

Diocèse d'Au-
Dijon, Bailli-
ois, a 436 ha-
partie des Ha-
de Mâcon,
re. Ces Ha-
la Montagne,
ef, la Croix,

la Berge-en-Briand, Mammand, Fontaine, Rofny, l'Ecluse, Chetal, la Beluze & Forge; tous dépendent de Briand. La situation de ce lieu est sur des Monticules. Il n'y a point de riviere ni de passage, mais quelques vignes.

BRIANDI, dans la Bourgogne, Diocèse d'Autun, Parlement & Intendance de Dijon, a 480 habitans. Ce lieu est situé sur des monticules: il y a quelques vignes. L'Evêque d'Autun nomme à la Cure alternativement avec le Prieur de Mareigny. La Maison d'Essertines qui est un Fief, les Hameaux de Veaux, & la Montagne, Launay, Essertines, la Cray, la Barge, Briand, Marmault, Fontenier, Bony, l'Ecluse, Chetal, la Bluze & Farges joint à l'Ecluse, en dépendent.

BRIANNY, de la Paroisse de Montigny, sous Armançon, dont ledit Brianny dépend & fait partie; dans la Bourgogne, Diocèse d'Autun, Parlement & Intendance de Dijon, Bailliage, Grenier à sel & Recette de Semur, a 168 habitans. Ce Village est situé en plaine, le finage est proche la riviere d'Armençon; il n'y a qu'un méchant Pont. L'Evêque d'Autun est Collateur de la Cure.

BRIANTES, dans le Berry, Diocèse de Bourges, Parlement de Paris, Intendance de Bourges, Election de la Châtre, a 309 habitans.

BRIARRE, *Briodurum*, Ville, dans le Gàtinois, Diocèse d'Auxerre, Parlement de Paris, Intendance d'Orléans, Election de Gien, a 1014 habitans.

Cette Ville est située au bord de la Loire, où l'on a ouvert le Canal qui en a pris son nom, & qui communique de la Loire à la Seine, par la riviere de Loing. Briarre est une Ville fort ancienne; elle est du Bailliage de Gien.

BRIAT-Britel, dans l'Artois, Diocèse d'Arras, Conseil d'Artois, Intendance d'Amiens, Gouvernance d'Arras, Bailliage & Recette de S. Pol, a 146 habitans.

BRIATESTE, Ville, dans le haut Languedoc, Diocèse de Castres, Parlement & Intendance de Toulouse, Recette de Castres, a 626 habitans.

BRIAUCOUR, dans la Franche-Comté, Diocèse, Parlement & Intendance de Besançon, Bailliage & Recette de Vesoul, a 257 habitans.

BRICHAS, Bourg, dans la Normandie, à deux lieues de Grandville & quatre de Coutances. Il y a Marché tous les Mardis & une Foire considérable le Mercredi des quatre Temp de la Pentecôte. M. de Matignon en est Seigneur. Ce Bourg relève de Hambu dont l'Abbé présente à la Cure.

BRICONS, dans la Bourgogne, Diocèse de Langres, Parlement & Intendance de Dijon, Prédial, Bailliage, Grenier à sel & Recette de Châtillon, a 900 habitans. Ce lieu est situé dans une Plaine. Il y a des vignes. C'est un passage de Reims en Allemagne. L'Evêque de Langres est Collateur de la Cure.

BRICONVILLE, dans la Beauce, Diocèse de Chartre, Parlement de Paris, Intendance d'Orléans, Election de Chartres, a 114 habitans.

BRICOT la Ville, dans la Champagne, Diocèse de Troyes, Parlement de Paris, Intendance de Châlons, Election de Troyes, a 94 habitans.

BRICQUEBOSO, dans la Normandie, Diocèse de Coutances, Parlement de Roüen, Intendance de Caën, Election de Valognes, a 459 habitans. Il y a un très-beau Château, qui appartient au Seigneur du même nom.

BRIQENAY, dans la Champagne, Dio-

cèse de Reims, Parlement de Paris, Intendance de Châlons, a 268 habitans.

BRICQUEVILLE, près la Mer, dans la Normandie, Diocèse de Coutances, Parlement de Roüen, Intendance de Caën, Election de Coutances, a 1104 habitans.

BRICQUEVILLE, dans la Normandie, Diocèse de Bayeux, Parlement de Roüen, Intendance de Caën, Election de Bayeux, a 503 habitans.

BRICCY, dans l'Orléanois, Diocèse d'Orléans, Parlement de Paris, Intendance d'Orléans, Election de Beaugency, a 292 habitans.

BRIE, Province, qui a pris son nom d'une grande Forêt nommée *Saxus Brigenfis*, dont il reste encore plusieurs considérables. Elle est située entre la Champagne & l'Isle de France, & divisée en deux parties, dont l'une est unie au Gouvernement de l'Isle de France, & l'autre au Gouvernement de Champagne. Elle a eu des Seigneurs particuliers, qui perçoient la qualité de Comtes, puis elle a appartenu aux Comtes de Blois & de Champagne, ensuite aux Ducs de Bretagne, aux Comtes d'Artois, & a été enfin réunie à la Couronne par François I. Quoique cette Province soit bien garnie de Bois, elle ne laisse pas que de produire beaucoup de bled. Ses vins ne sont pas excellens, excepté vers la Champagne. Les Villes plus considérables de la Brie Champenoise sont Meaux, Evêché, Capitale de la Province; Provins, résidence des premiers Comtes; Château-Thierry où sont les meilleurs Vins de la Province, & Montereau-Faut-Yonne. Les Lieux principaux de la Brie Française, sont Lagny, Brie-Comte-Robert, & Villeneuve S. Georges. Les Rivieres principales de l'une & de l'autre sont la Seine, la Marne, les deux Morns, l'Aubetin, la Vouste, &c.

BRIE, Bourg, dans l'Angoumois, Diocèse d'Angoulême, Parlement de Paris, Intendance de Limoges, Election d'Angoulême, a 1338 habitans.

BRIE, Bourg, dans la Saintonge, Diocèse de Saintes, Parlement de Bordeaux, Intendance de la Rochelle, Election de S. Jean d'Angely, a 479 habitans.

BRIE, dans l'Isle de France, Diocèse, Parlement Intendance & Election de Paris, a 619 habitans.

BRIE, dans la Picardie, Diocèse de Noyon, Parlement de Paris, Intendance d'Amiens, Election de Peronne, a 404 habitans.

BRIE, dans le Dauphiné, Diocèse, Parlement Intendance & Election de Grenoble, a 472 habitans.

BRIE, dans le pays de Foix, Diocèse de Pamiers, Conseil & Intendance de Rousillon, Recette de Foix, a 1059 habitans.

BRIE-Comte-Robert, *Braya Comitis Roberti*, Ville, dans l'Isle de France, Diocèse, Parlement, Intendance & Election de Paris, a 1844 habitans. Elle est Siège d'une Justice Royale, d'une Châtellenie, d'un Bailliage, qui prend ressort au Parlement de Paris, & ressortit néanmoins à la Prévôté & Vicomté de Paris, & d'un Grenier à sel. Elle est située sur la Riviere d'Yerre à six lieues de Paris.

Cette Ville étoit autrefois nommée *Braye*, du mot *Bray*, qui en vieux François, signifie une Terre grassé & bourbueuse: elle a pris son surnom de Robert de France, Seigneur de Braye, ou de Brie & Comte de Dreux son Fondateur, d'où elle a suivi le sort de la Brie, & a eu les mêmes

Seigneurs. Il y a des Minimes ; on y tient un Marché qui est fort considérable. C'est un Gouvernement particulier de celui de l'Isle de France.

BRIE près Archiac, Bourg, dans la Saintonge, Diocèse de Saintes, Parlement de Bordeaux & Intendance de la Rochelle, Election de Saintes, a 511 habitans.

BRIE sous Barbezieux, dans la Saintonge, Diocèse de Saintes, Parlement de Bordeaux, Intendance de la Rochelle, Election de Saintes, a 281 habitans.

BRIE sous Mortagne, dans la Saintonge, Diocèse de Saintes, Parlement de Bordeaux, Intendance de la Rochelle, Election de Saintes, a 418 habitans.

BRIE sur Chalais, Bourg, dans la Saintonge, Diocèse de Saintes, Parlement de Bordeaux, Intendance de la Rochelle, Election de Saintes, a 360 habitans.

BRIE sur Marne, dans l'Isle de France, Diocèse, Parlement, Intendance & Election de Paris, a 274 habitans.

BRIEC ou Briziec, dans la Bretagne, Diocèse de Quimper, Parlement de Rennes, Intendance de Nantes, Recette de Quimper, a 806 habitans.

BRIELLES, dans la Bretagne, Diocèse de Nantes, Parlement de Rennes, Intendance & Recette de Nantes, a 304 habitans.

BRIENNE, Comté, dans la Picardie, Diocèse de Laon, Parlement de Paris, Intendance de Soissons, Election de Laon, a 410 habitans.

Brienne est une Paroisse dont il ne reste plus sur cette Election que l'Eglise & la Maison du Curé, qui sont sur le Canton appellé Terre noire. Le surplus des Maisons a été démolli pour être porté sur le Canton appellé Terre blanche, qui est de l'Election de Rhetel, & ainsi nommé à cause du sel blanc dont ils usent, ce lieu n'étant pas gabbellé.

BRIENNE, dans la Champagne, Diocèse de Reims, Parlement de Paris, Intendance de Châlons, Election de Rhetel, a 481 habitans.

BRIENNE-la-Ville, dans la Champagne, Diocèse de Troyes, Parlement de Paris, Intendance de Châlons, Election de Bar-sur-Aube, a 405 habitans.

BRIENNE-le-Châtel, Ville, & Comté dans la Champagne, Diocèse de Troyes, Parlement de Paris, Intendance de Châlons, Election de Bar-sur-Aube, a 1281 habitans. C'est un des anciens Comtés-Pairies de Champagne, qui a appartenu long-tems à l'illustre Maison de Luxembourg ; il appartient à présent à la Maison de Lomeny.

BRIENNES, dans la Bourgogne, Diocèse de Lion, Parlement & Intendance de Dijon, Bailliage & Recette de Châlons, a 440 habitans. Ce lieu est situé sur la riviere de Seille.

BRIENNOIS, petit Pays de Bourgogne, situé le long de la Loire, sur les confins du Bourbonnois, il a pris son nom de Briennes, qui a été détruit il y a long-tems. Sa Ville Capitale est Semur dit en Briennois. Ce Pays a eu des Seigneurs particuliers, d'où il a passé dans la Maison de Luzy, Seigneurs de Bourbon-l'ancy, de là dans celle de Château-Villars, & ensuite réuni au Duché de Bourgogne.

BRIENNON, dans le Forez, Diocèse de Lion, Parlement de Paris, Intendance de Lion, Election de Roanne, a 518 habitans.

la **BRIERE**, dans le Perche, Diocèse de Séez, Parlement de Paris, Intendance d'Alençon, Elec-

tion de Mortagne, a 264 habitans.

BRIERE S-les-Sellés, dans la Beauce, Diocèse de Chartres, Parlement de Paris, Intendance d'Orléans, Election de Dourdan, a 217 habitans.

BRIES, dans le Poitou, Diocèse de Poitiers, Parlement de Paris, Intendance de Poitiers, Election de Thoirars, a 205 habitans.

BRIES, dans la Flandre, Diocèse de Cambrai, Parlement de Douay, Intendance d'Hainaut, Gouvernance & Recette de Quefnoy, a 173 habitans.

BRIESNON, Ville, dans la Champagne, Diocèse de Sens, Parlement & Intendance de Paris, Election de Joigny, a 1977 habitans.

BRIET, dans la Champagne, Diocèse de Langres, Parlement de Paris, Intendance de Châlons, Election de Bar-sur-Aube, a 333 habitans.

BRIEUIL, dans le Poitou, Diocèse de la Rochelle, Parlement de Paris, Intendance de Poitiers, Election de Niort, a 136 habitans.

BRIEULLE-sur-Bar, dans la Champagne, Diocèse de Reims, Parlement de Paris, Intendance de Châlons, Election de Rhetel, a 498 habitans. La Cure vaut six à sept cens livres.

BRIEULLE-sur-Meuze, dans la Champagne, Diocèse de Reims, Parlement de Paris, Intendance de Châlons, Election de sainte Manehould, a 647 habitans. Il y a une Mairie Royale, qui ressortit au Bailliage de Reims.

BRIEUNES, dans le Rouergue, Diocèse de Rodez, Parlement de Toulouse, Intendance de Montauban, Election de Rodez, a 385 habitans.

BRIEURLIS ou le Rond-bois, Bois, de trois cens trois arpens quatre-vingt-trois perches, dans la Mairrie de sainte Manehould.

BRIEUX, dans la Normandie, Diocèse de Séez, Parlement de Roien, Intendance d'Alençon, Election de Falaise, a 195 habitans.

BRIEUX, dans le pays Messin, Diocèse, Parlement, Intendance & Recette de Metz, a 1 habitans.

BRIEUX, Prieuré, au Diocèse de Séez, valant quinze cens livres.

BRIFFIERES, dans l'Auvergne, Diocèse de S. Flour, Parlement de Paris, Intendance de Riom, Election de S. Flour, a 87 habitans.

BRIFFOUR, dans l'Auvergne, Diocèse de Clermont, Parlement de Paris, Intendance & Election de Riom, a 754 habitans.

BIGANTINI, ~~1077~~ Briançonnois.

BIGNAC, dans le Limosin, Diocèse de Limoges, Parlement de Paris, Intendance de Limoges, Election de Brives, a 506 habitans.

BIGNAC, dans le bas Languedoc, Diocèse de Lodève, Parlement de Toulouse, Intendance de Montpellier, Recette de Lodève, a 178 habitans.

BIGNAC, dans la Bretagne, Diocèse de S. Malo, Parlement de Rennes, Intendance de Nantes, Recette de S. Malo, a 115 habitans.

BIGNARD, dans la haute Alsace, Diocèse de Bâle, Conseil & Intendance d'Alsace, Bailliage & Recette de Betsfort, a 15 habitans.

BIGAIS, dans le Lionnois, Diocèse de Lion, Parlement de Paris, Intendance & Election de Lion, a 502 habitans.

BIGNE, dans l'Anjou, Diocèse d'Angers, Parlement de Paris, Intendance de Tours, Election de Saumur, a 473 habitans.

BIGNOLLES, *Briunois*, Ville, dans la Provence, Diocèse, Parlement & Intendance d'Aix, Chef-lieu d'une Sénéchaussée, d'une Viguerie

& d'une Ville pris son nom de Brignoles. Déchaussée de sables, & que l'on a dédée à S. caire perpétuelle. Celle il y a des cléricaux, les Couvents & trois Couvents sont très-agrès, la température est venue de l'élever les P.

BRIENNE, c'est d'Uzés de Montpellier le BRIC ne, qui arro

BRIQUET, Diocèse d'Alençon, Intendance de Poitiers, a 1 habitans.

BRIQUET, Diocèse de S. Flour, Parlement de Paris, Intendance de Riom, Election de S. Flour, a 87 habitans.

BRIQUET, dans l'Auvergne, Diocèse de Clermont, Parlement de Paris, Intendance & Election de Riom, a 754 habitans.

BRIQUET, dans le Limosin, Diocèse de Limoges, Parlement de Paris, Intendance de Limoges, Election de Brives, a 506 habitans.

BRIQUET, dans le bas Languedoc, Diocèse de Lodève, Parlement de Toulouse, Intendance de Montpellier, Recette de Lodève, a 178 habitans.

BRIQUET, dans la Bretagne, Diocèse de S. Malo, Parlement de Rennes, Intendance de Nantes, Recette de S. Malo, a 115 habitans.

BRIQUET, dans la haute Alsace, Diocèse de Bâle, Conseil & Intendance d'Alsace, Bailliage & Recette de Betsfort, a 15 habitans.

BRIQUET, dans le Lionnois, Diocèse de Lion, Parlement de Paris, Intendance & Election de Lion, a 502 habitans.

BRIQUET, dans l'Anjou, Diocèse d'Angers, Parlement de Paris, Intendance de Tours, Election de Saumur, a 473 habitans.

BRIQUET, dans la Provence, Diocèse, Parlement & Intendance d'Aix, Chef-lieu d'une Sénéchaussée, d'une Viguerie

& d'une Ville pris son nom de Brignoles. Déchaussée de sables, & que l'on a dédée à S. caire perpétuelle. Celle il y a des cléricaux, les Couvents & trois Couvents sont très-agrès, la température est venue de l'élever les P.

BRIQUET, c'est d'Uzés de Montpellier le BRIC ne, qui arro

BRIQUET, Diocèse d'Alençon, Intendance de Poitiers, a 1 habitans.

BRIQUET, Diocèse de S. Flour, Parlement de Paris, Intendance de Riom, Election de S. Flour, a 87 habitans.

BRIQUET, dans l'Auvergne, Diocèse de Clermont, Parlement de Paris, Intendance & Election de Riom, a 754 habitans.

BRIQUET, dans le Limosin, Diocèse de Limoges, Parlement de Paris, Intendance de Limoges, Election de Brives, a 506 habitans.

BRIQUET, dans le bas Languedoc, Diocèse de Lodève, Parlement de Toulouse, Intendance de Montpellier, Recette de Lodève, a 178 habitans.

BRIQUET, dans la Bretagne, Diocèse de S. Malo, Parlement de Rennes, Intendance de Nantes, Recette de S. Malo, a 115 habitans.

BRIQUET, dans la haute Alsace, Diocèse de Bâle, Conseil & Intendance d'Alsace, Bailliage & Recette de Betsfort, a 15 habitans.

BRIQUET, dans le Lionnois, Diocèse de Lion, Parlement de Paris, Intendance & Election de Lion, a 502 habitans.

BRIQUET, dans l'Anjou, Diocèse d'Angers, Parlement de Paris, Intendance de Tours, Election de Saumur, a 473 habitans.

BRIQUET, dans la Provence, Diocèse, Parlement & Intendance d'Aix, Chef-lieu d'une Sénéchaussée, d'une Viguerie

& d'une Recette, a 3864. habitans. Cette Ville a pris son nom de ses excellentes prunes, nommées Brignoles. Outre la Paroisse, il y a des Augustins Déchauffez, des Cordeliers, des Capucins, des Ursulines, & une Maison des Peres de la Mission, que l'on appelle Notre-Dame de Lorette. Cette Ville a été la résidence des Comtes de Provence, de la Maison d'Anjou. Son Eglise Paroissiale est dédiée à S. Sauveur; elle est desservie par un Vicaire perpetuel Séculier, dépendant du Prieur de la Celle: il y a sous lui sept Prêtres & six autres Ecclésiastiques, tous amovibles à sa volonté. Outre les Couvens énoncés ci-dessus, il y a un Hôpital & trois Compagnies de Penitens. Ses campagnes sont très-agréables & abondantes en fruits; sa température est très-saine. C'est où les Comtes de Provence de la dernière Maison d'Anjou faisoient élever les Princes leurs enfans.

BRIGNON, dans le bas Languedoc, Diocèse d'Uzès, Parlement de Toulouse, Intendance de Montpellier, Recette d'Aix, a 292 habitans.

le **BRIGNON**, petite Riviere de Touraine, qui arrose Paulmy.

BRIGUEIL-l'Aîné, Bourg, dans le Poitou, Diocèse d'Angoulême, Parlement de Paris, Intendance de Poitiers, Election de Confolans, a 2814 habitans.

BRIGUEIL-le-Chantre, dans le Poitou, Diocèse de Poitiers, Parlement de Paris, Intendance & Election de Poitiers, a 918 habitans.

la **BRIHE**, dans l'Armagnac, Diocèse d'Auch, Parlement de Toulouse, Intendance d'Auch, Election d'Armagnac, a 161 habitans.

BRILECOURT, dans la Champagne, Diocèse de Langres, Parlement de Paris, Intendance de Châlons, Election de Bar-sur-Aube, a 140 habitans.

BRILLAC, Bourg, dans le Poitou, Diocèse d'Angoulême, Parlement de Paris, Intendance de Poitiers, Election de Confolans, a 1364 habitans.

BRILLAC, dans la Franche-Comté, Diocèse, Parlement & Intendance de Besançon, Bailliage & Recette de la Terre de S. Claude, a 49 habitans.

la **BRILLANE**, *Leporiana*, dans la Provence, Diocèse de Sisteron, Parlement & Intendance d'Alx, Vigerie & Recette de Forcalquier, a 368 habitans.

BRILLEVAST, dans la Normandie, Diocèse de Coutances, Parlement de Rouen, Intendance de Caën, Election de Valognes, a 300 habitans.

BRILLON, dans la Flandre, Diocèse d'Arras, Parlement de Douai, Intendance de Lille, Subdelegation & Recette de Douai, a 216 habitans.

BRILLOUET ou S. Estienne de Brillouët, dans le Poitou, Diocèse de Poitiers, Parlement de Paris, Intendance de Poitiers, Election de Fontenay, a 384 habitans.

BRI MEUX, dans le Boulonois, Diocèse de Boulogne, Parlement de Paris, Intendance & Prévôté d'Amiens, Recette de Boulogne, Gouvernement & Bailliage de Montreuil, Doyenné de Frencq pour le Spirituel, a 426 habitans. Il est situé sur la Canche, à une grande lieue à l'Est de Montreuil. La Cure dépend de l'Abbesse de fainte Austreberte de Montreuil; M. le Prince d'Epinau Duc de Melun en est Seigneur. La Cure vaut neuf cens livres.

BRIMONT, dans la Champagne, Diocèse de Reims, Parlement de Paris, Intendance de

Châlons, Election de Reims, a 339 habitans. La Cure vaut cinq à six cens livres.

BRIMONT-EL, dans la Champagne, Diocèse de Reims, Parlement de Paris, Intendance de Châlons, Election de Reims, a 286 habitans.

BRINAY, dans le Berry, Diocèse de Bourges, Parlement de Paris, Intendance de Bourges, Election d'Issoudun, a 268 habitans. Cette Paroisse est de la Châtellenie de Lury.

BRINAY, dans le Bourbonnois, Diocèse de Nevers, Parlement de Paris, Intendance & Election de Moulins, a 97 habitans.

BRINAY & Mons, dans le Nivernois, Diocèse de Nevers, Parlement de Paris, Intendance de Moulins, Election de Nevers, a 74 habitans.

BRINDAS, dans le Lionnois, Diocèse de Lion, Parlement de Paris, Intendance & Election de Lion, a 306 habitans.

BRINEKHEIM, dans la haute Alsace, Diocèse de Balle, Conseil & Intendance d'Alsace, Bailliage & Recette de Landser, a 100 habitans.

BRINGOLO & Goudein, dans la Bretagne, Diocèse de Tréguier, Parlement de Rennes, Intendance de Nantes, a 664 habitans.

BRINIGHOFFEN, dans la haute Alsace, Diocèse de Balle, Conseil & Intendance d'Alsace, Bailliage & Recette de Thann, a 90 habitans.

BRINON, dans l'Orléanois, Diocèse d'Orléans, Parlement de Paris, Intendance & Election d'Orléans, a 1017 habitans.

BRINON, dans le Nivernois, Diocèse d'Auxerre, Parlement de Paris, Intendance d'Orléans, Election de Clamecy, a 254 habitans.

BRINSHEIM, dans le Comté d'Hanau, Diocèse de Strasbourg, Conseil & Intendance d'Alsace, Bailliage de Bouxviller, a 148 habitans.

BRIOCOURT, dans la Champagne, Diocèse de Reims, Parlement de Paris, Intendance de Châlons, Election de Rhetel, a 79 habitans.

BRIOL, dans la Franche-Comté, Diocèse, Parlement & Intendance de Besançon, a 125 habitans.

BRIOL ou la Forêt du Broil, dans la Maîtrise de S. Pons; elle est de cinq cens cinquante-huit arpens.

BRIOLA ou S. Julia de Briola, dans le haut Languedoc, Diocèse de Mirepoix, Parlement & Intendance de Toulouse, Recette de Mirepoix, a 326 habitans.

BRIOLLAY ou Briolé, dans l'Anjou, Diocèse d'Angers, Parlement de Paris, Intendance de Tours, Election d'Angers, a 905 habitans. C'est une Baronie qui relève de l'Evêque d'Angers; le Baron est un des quatre Vaux de l'Evêque, qui sont obligés de le porter le jour de la cérémonie de son entrée. C'est à Briollay que se jette le Loir dans la Sarthe.

BRIOLS, dans le Rotiergue, Diocèse de Vâbres, Parlement de Toulouse, Intendance de Montauban, Election de Milhau, a 268 habitans.

BRION, dans l'Anjou, Diocèse d'Angers, Parlement de Paris, Intendance de Tours, Election d'Angers, a 117 habitans.

BRION, dans la Bourgogne, Diocèse de Langres, Parlement & Intendance de Dijon, Bailliage & Recette de Châtillon, a 342 habitans.

BRION, dans la Champagne, Diocèse d'Auxerre, Parlement & Intendance de Paris, Election de Joigny, a 614 habitans.

BRION, dans la Bourgogne, Diocèse d'Auxerre, Parlement & Intendance de Dijon, Bailliage

ge & Recette d'Antun, a 180 habitans. C'est un pays froid proche la riviere d'Arroux, qui peut estre rendue navigable. Il y a des montagnes, bois & broussailles. La Cure depend des Chanoines de la Cathédrale d'Autun.

BRIION, dans le Berry, Diocèse de Bourges, Parlement de Paris, Intendance de Bourges, Election d'Iloudun, a 244 habitans. C'est une Châtellenie qui relève du Duché de Châteauroux. Elle a appartenu long-tems à la Maison de Chabot, d'où elle a passé par alliance à celle de le Veneur en 1598. & à celle de Fiesque de Lavagne de Mevroux en 1606.

BRIION, dans le bas Languedoc, Diocèse de Mende, Parlement de Toulouse, Intendance de Montpellier, Recette de Mende, a 181 habitans.

BRIION, dans le Dauphiné, Diocèse de Viennois, Parlement & Intendance de Grenoble, Election de Romans, a 246 habitans.

BRIION, dans le Poitou, Diocèse de Poitiers, Parlement de Paris, Intendance de Poitiers, Election de Thouars, a 366 habitans. M. le Marquis de Dangeau en est Seigneur.

BRIIONCOURT, dans la Champagne, Diocèse de Langres, Parlement de Paris, Intendance de Châlons, Election de Chaumont en Bassigny, a 132 habitans.

BRIIONNE, Forest, dans le Berry, qui a donné le nom à un petit pays.

BRIIONNE, dans le Maine, Diocèse de Mans, Parlement de Paris, Intendance de Tours, Election du Mans, a 331 habitans.

la **BRIIONNE**, dans la Marche, Diocèse de Limoges, Parlement de Paris, Intendance de Moulins, Election de Gueret, a 164 habitans. C'est une Paroisse située en pays de montagnes, terres très legeres à seigle, petite avoine, bled noir & quelques raves; les pacages & les foins suffisans pour la nourriture des bestiaux, dont on engraisse quelques-uns pour faire commerce: les habitans ne sont pas commodes. M. le Prevôt de S. Vaury en est Seigneur.

BRIORD, dans la Bourgogne, Diocèse de Lion, Parlement & Intendance de Dijon, Bailliage de Bourg en Bresse, Recette de Bugey, a 2025 habitans.

BRIOSNE, Bourg & Comté, sur la Rille, dans la Normandie, Diocèse, Parlement & Intendance de Roüen, Election de Pontaudemer, a 960 habitans. M. d'Armagnac en est Seigneur. Il y a un Marché & haute Justice; & un Couvent de Religieux Benedictins. Guy Comte de Briofne, neveu de Robert I. du nom, Duc de Normandie, disputa la possession de cette Province au Duc Guillaume II. mais ayant été battu l'an 1042. il abandonna ses prétentions, & se retira. On tint un célèbre Concile Provincial à Briofne, où l'on condamna l'hérésie de Berenger l'an 1050. Cette Terre est maintenant possédée par la Maison de Lorraine.

BRIOST-Bombos, Bourg, dans la Picardie, Diocèse de Beauvais, Parlement & Intendance de Paris, Election de Beauvais, a 1379 habitans.

BRIOT, dans la Picardie, Diocèse de Noyon, Parlement de Paris, Intendance d'Amiens, Election de Peronne, a 74 habitans.

BRIOU, Bourg, dans le Poitou, Diocèse de Poitiers, Parlement de Paris, Intendance de Poitiers, Election de S. Maixant, a 643 habitans.

BRIOU ou Chevalotte, dans le Dauphiné, Diocèse de Valence, Parlement & Intendan-

ce de Grenoble, Election de Montellian, a 286 habitans.

BRIOUDE, *Brivas*, Ville, dans l'Auvergne, Diocèse de S. Flour, Parlement de Paris, Intendance de Riom, Chef-lieu d'une Election, a 2881 habitans. Cette Ville est fort ancienne; ce n'étoit qu'un Village dans le quatrième siècle. Elle a pris son ancien nom d'un Pont d'une construction admirable, & qui doit avoir été fait par les Romains dès leur entrée dans les Gaules, avant qu'ils y eussent communiqué leur Langue, puisque Brive signifie en vieux Gaulois un Pont. Ce Pont est bâti sur l'Allier qui traverse la Ville, à douze lieues de Clermont & à six de S. Flour, au pied des montagnes & à l'entrée de la basse Auvergne. Il y avoit autrefois une Abbaye célèbre, honorée du titre de Comté sous Loüis le Débonnaire; c'est à présent une Eglise Collégiale, dont les Chanoines sont Seigneurs de la Ville, & ont la qualité de Comtes. Cette Ville a été brûlée dans le huitième siècle, & rebâtie l'an 823. Elle est présentement composée de deux Villes, de Brioude-le-Vieux & Brioude-Glise, où est l'Eglise Collégiale de S. Julien. Les Chanoines sont preuve de Noblesse comme ceux de l'Eglise de Lion. Le Chapitre est composé d'un Prevôt, d'un Doyen & de trente-huit Chanoines Comtes, dont les quatre premiers sont Honoraires: Ce sont les Evêques du Puy & de Mende, les Abbez de la Chaize-Dieu & de Pebrac. Le Prevôt a cinq mille livres; le Doyen quatre mille, & les Chanoines effectifs quatre cens cinquante livres. Il y a encore le haut Chœur, composé de dix Chanoines & dix demi-Chanoines; & le bas Chœur d'un Maître de Musique, six enfans de Chœur, douze habituez, un Précepteur & un Organiste. Ce Chapitre relève immédiatement du S. Siège.

Dans Brioude-Vieil, il y a un Prieuré sous le titre de S. Vincent, à la nomination de l'Abbé de Pebrac; & une Maison de Chanoines Réguliers. Cette Vieille Brioude est du Dauphiné-d'Auvergne & du Bailliage de Montpensier.

BRIOUZE, Bourg & Baronie, du Diocèse de Séz, & de l'Election de Falaise, appartenant à la Maison d'Orléans. Il y a un Siège de Vicomté & un bon Marché.

BRIOUZE ou S. André de Briouze, dans la Normandie, Diocèse de Séz, Parlement de Roüen, Intendance d'Alençon, Election de Falaise, a 545 habitans.

BRIQUEBEC, Bourg, dans la Normandie, Diocèse de Coutances, Parlement de Roüen, Intendance de Caën, Election de Valognes, a 198 habitans. Près de ce Bourg, il y a une forêt qui porte le même nom, où l'on trouve des mines de cuivre; on assure même qu'il y en a d'argent.

BRIQUEMESNIL, dans la Picardie, Diocèse d'Amiens, Parlement de Paris, Intendance & Election d'Amiens, a 177 habitans.

BRIQUENAY, dans la Champagne, Diocèse de Reims, Parlement de Paris, Intendance de Châlons, Election de sainte Manchould, a 517 habitans. La Cure vaut quatre à cinq cens livres.

la **BRIQUETTE**, dans la Flandre, Diocèse de Cambrai, Parlement de Douay, Intendance de Maubeuge, Recette de la Prevôté-le-Comte, a 38 habitans.

BRIQUEVILLE la Blouette, dans la Normandie, Diocèse de Coutances, Parlement de Roüen, Intendance de Caën, Election de Coutances, a 513 habitans.

BRISS, dans la Picardie, Diocèse de Laon,

Parlement d'ion de Laon

BRISSAC, haute Alface rain & Inten a 1390 habitans. vôté Royale vieux Brisac, un octogone troisieme fossiles. Il n'y Recolets. Pré Rhin, est le cet ouvrage par un cleme

BRISSAC, Diocèse de l'Intendance d'habitans.

la **BRISSAC** de Montfort à M. de la B

BRISSAC ché, dans l'A quatre lieues de Paris, Intenda

a 754 habitans Forêts. Ce Du enregitré au

la Maison de vant appartenu en portoit le

treizieme siècle fin du quatorzi

BRISSAC se de Montpell

BRISSAR Diocèse d'Ange

de Tours, Elec

BRISSY Laon, Parleme

sona, Election

BRIVA D'auvergne, qui a

qui est celui de de cette même

BRIVA Diocèse de Cha

dance d'Orléans habitans. Sa C Chartres.

BRIVASS Pont-de-l'Oise,

BRIVAZ fin, Diocèse de Intendance de L

habitans.

BRIVE, da

ny, Parlement d

pellier, Recette

BRIVECA Diocèse de Lect

tendance d'Auch habitans.

BRIVES la

sur la Coureze,

à cinq de Tulle,

Limoges, Parlem

4000 habitans.

d'une Sénéchauff

Auver- Paris, elction, elenne; e fiéle: ne conl- fait par rs, avant e, puis- ont. Ce Ville, à flour, au paffe Au- célèbre, e Débon- tale, dont & ont la uée dans Elle est de Briou- glisse Col- tant preuve Lion. Le un Doyen , dont les Evê- la Chaîfe- mille li- Chanoines Il y a en- Chanoines horur d'un eur, douze e. Ce Cha- éuré fons le de l'Abbé s Réguliers- é-d'Auver- du Diocèse appartenant ége de Vi- our; dans rlement de on de Falai- a Norman- t de Rouën, gnes, a 2918 ne forêt qui es mines de d'argent. e Picardie, s, Intendan- ans. Di- ague, Dio- Intendance, ould, a 517 cens livres. endre, Dio- lay, inten- Prévôté-le- ette, dans la rlement de on de Cou- fe de Laon,

Parlement de Paris, Intendance de Soissons, Elec- tion de Laon, a 154 habitans.

B R I S A C ou Neuf-Brifac, Ville, dans la haute Alsace, Diocèse de Baffe, Conseil Souve- rain & Intendance d'Alsace, Bailliage de Ferrete, a 1390 habitans. Il y a un Bailliage & une Pré- vôté Royale. Cette Ville est située vis-à-vis le vieux Brilac, & à une demi-lieue du Rhin. C'est un octogone parfait avec double enceinte, & un troisieme fossé garni de chemins couverts & demi- lunes. Il n'y a qu'une Paroisse & un Couvent de Recolets. Près de cette Ville & du même côté du Rhin, est le Fort du Mortier au bord du Rhin; cet ouvrage doit être joint au nouveau Brifac, par un chemin couvert.

B R I S C O U S, dans le pays de Labourt, Diocèse de Bayonne, Parlement de Bordeaux, Intendance d'Auch, Recette de Bayonne, a 186 habitans.

la **B R I S O L I E R E**, Terre, dans l'Élection de Domfront. avec titre de Baronie, appartenant à M. de la Brosliere le Royer.

B R I S S A C, *Bracens Sacrum*, Ville & Duché, dans l'Anjou, sur la riviere d'Aubance, à quatre lieues d'Angers, Diocèse & Parlement de Paris, Intendance de Tours, Élection d'Angers, a 754 habitans. Il y a une Maîtrise des Eaux & Forêts. Ce Duché-Pairie a été érigé en 1611. & enregistré au Parlement en 1620. en faveur de la Maison de Cossé. Cette Terre avoit auparavant appartenu à une Maison très-ancienne, qui en portoit le nom; de laquelle elle passa dans le treizieme siècle dans celle de Chemillé; & sur la fin du quatorzieme dans celle de Cossé.

B R I S S A C, dans le bas Languedoc, Diocèse de Montpellier, Parlement de Toulouse, Intendance de Montpellier, a 539 habitans.

B R I S S A R T H E, Bourg, dans l'Anjou, Diocèse d'Angers, Parlement de Paris, Intendance de Tours, Élection d'Angers, a 697 habitans.

B R I S S Y, dans la Picardie, Diocèse de Laon, Parlement de Paris, Intendance de Soif- sons, Élection de Laon, a 317 habitans.

B R I V A D O I S, petit pays de la basse Au- vergne, qui a pris son nom de celui de *Brivas*, qui est celui de Brioude; il est situé aux environs de cette même Ville.

B R I V A L, Châtellenie, dans la Beauce, Diocèse de Chartres, Parlement de Paris, Inten- dance d'Orleans, Élection de Châteaudun, a 281 habitans. Sa Châtellenie ressortit au Bailliage de Chartres.

B R I V A S U R A, c'est-à-dire, *Pons Isara*, Pont-de-l'Oise, voyez Pontoise.

B R I V A Z A T, *Brivazatum*, dans le Limosin, Diocèse de Limoges, Parlement de Bordeaux, Intendance de Limoges, Élection de Brives, a 268 habitans.

B R I V E, dans le bas Languedoc, Diocèse du Puy, Parlement de Toulouse, Intendance de Mont- pellier, Recette du Puy, a 160 habitans.

B R I V E C A S T E L, dans le bas Armagnac, Diocèse de Lectoure, Parlement de Toulouse, In- tendance d'Auch, Élection de Lomagne, a 286 habitans.

B R I V E S-la Gaillarde, *Briva Curretia*, Ville, sur la Coureze, à dix-sept lieues de Limoges & à cinq de Tulle, dans le Limosin, Diocèse de Limoges, Parlement de Bordeaux, Intendance de Limoges, Chef-lieu d'une Élection, a environ 4000 habitans. Elle est Siège d'un Présidial & d'une Sénéchaussée; de son Présidial ressortissent la

Vicomté de Turenne, le Duché de Noailles & Malemort, &c. La Justice est paragée entre le Baron de Malemort, qui est le Duc de Bouillon & les Maires & Consuls de Brives. Il y a une Col- légiale, & un Collège régi par les Peres de la Doctrine Chrétienne.

C'est la seconde Ville du Limosin; sa situation agréable & ses charmantes promenades, jointes à la belle humeur de ses habitans, lui a donné le nom de Brive-la-Gaillarde. Elle a pris son nom de Brive, du Pont qu'elle a sur la Coureze. Ce fut dans cette Ville que l'on proclama Roy de France le faux Gondebaud l'an 584. L'on recueille de bons vins aux environs de Brives.

B R I V E S, dans le Berry, Diocèse de Bour- ges, Parlement de Paris, Intendance de Bourges, Élection d'Issoudun, a 168 habitans.

B R I V E S, dans la Saintonge, Diocèse de Saintes, Parlement de Paris, Intendance de la Ro- chelle, Élection de Saintes, a 107 habitans.

B R I V E S-Girard, Bois, de cent soixante & treize arpens, dans la Maîtrise de Moulins.

B R I X, Bourg, dans la Normandie, Diocèse de Coutances, Parlement de Rouën, Intendance de Caën, Élection de Valognes, a 1754 habitans. Il y a une Forêt de ce nom, entre Valogne & Cherbourg, de plus de huit lieues de tour.

B R I X E Y, *Brixium*, dans le pays Messin, Diocèse de Toul, Parlement & Intendance de Metz, Recette de Toul, a 197-habitans. C'est une Paroisse qui est Chef-lieu d'une Châtellenie. L'Évêque de Toul en est Seigneur. Il y a un Cha- pitre sous le titre de S. Nicolas, fondé en 1261. par Gilles de Forcy: il est à présent uni au Sé- minaire de Toul. Ce Chapitre étoit Patron de la Cure, dont l'Église Paroissiale est dédiée à sainte Magdelene.

B R I Z A M B O U R G, Bourg, dans la Saint- onge; Diocèse de Saintes, Parlement de Bor- deaux, Intendance de la Rochelle, Élection de de S. Jean d'Angely, a 1181 habitans.

B R I Z A Y, dans le Poitou, Diocèse de Poi- tiers, Parlemen de Paris, Intendance de Tours, Élection de Richelieu, a 243 habitans.

B R I Z E A U X, dans la Champagne, Diocèse de Châlons, Parlement de Paris, Intendance de Châlons, Élection de sainte Manchould, a 366 habitans.

B R O

le **B R O C**, dans l'Auvergne, Diocèse de Cler- mont, Parlement de Paris, Intendance de Riom, Élection d'Issoire, a 920 habitans. Il y a un Cha- pitre dans l'Église Paroissiale, dont le Doyenné est à la nomination de l'Abbé de la Chaîfe-Dieu.

le **B R O C**, dans la Provence, Diocèse de Vence, Parlement & Intendance d'Aix, Vigue- rie & Recette de S. Paul, a 368 habitans.

B R O C H A U D, dans le Périgord, Diocèse de Périgueux, Parlement & Intendance de Bor- deaux, Élection de Périgueux, a 407 habitans.

la **B R O C H E**, Hameau, dans la Bourgogne, Diocèse d'Autun, Parlement & Intendance de Dijon, Bailliage de Semur en Brionois, Grenier à sel & Recette de Bourc- Lancy, a 108 habi- tans. Ce lieu est sur le bord de la Loire, qui y est navigable. Il y a quelques vignes. La Mai- son de la Perriere, qui est de la Clerre & du Charollois, est un Fief situé dans ce Hameau.

B R O C H O N, dans la Bourgogne, Diocèse de Langres, Parlement, Intendance, Grenier à sel &

Recette de Dijon, a 340 habitans. C'est pays plein du côté du levant; il jolix une montagne au couchant.

BROCOTTES, dans la Normandie, Diocèse de Lisieux, Parlement & Intendance de Roüen, Election de Pont-l'Evêque, a 321 habitans. M. du Gaillio en est Seigneur.

BROCOURT & Forestel, dans la Picardie, Diocèse d'Amiens, Parlement de Paris, Intendance d'Amiens, Election d'Abbeville, a 109 habitans.

BROCOQ, dans l'Anjou, Diocèse d'Angers, Parlement de Paris, Intendance de Tours, Election de Baugé, a 344 habitans.

BROEUCQ, dans la Châtellenie de Lille ou le Comté de Flandre, Diocèse de Tournay, Parlement de Douay, Intendance de Lille, a 216 habitans. C'est un lieu dont la Justice appartient au Prince d'Epinois.

BROGNON, dans la Bourgogne, Diocèse de Langres, Parlement, Intendance, Bailliage, Grenier à sel & Recette de Dijon, a 94 habitans. C'est un pays de forêt.

BROIN, dans la Bourgogne, Diocèse de Châlons, Parlement & Intendance de Dijon, Bailliage, Grenier à sel & Recette de Nuits, a 190 habitans. Ce lieu est entre S. Jean de Lofne & Seure. La Saône fert de liziere au finage du côté du Soleil levant. Il y a des vignes.

BROINDON, dans la Bourgogne, Diocèse de Châlons, Parlement, Intendance, Bailliage, Grenier à sel & Recette de Dijon, a 269 habitans. Il y a quelques bois taillis, sur les extrémités du fuzage. Ce lieu est à deux lieues de Dijon.

BROISSIA, dans la Franche-Comté, Diocèse, Parlement & Intendance de Besançon, Bailliage & Recette d'Orgelet, a 106 habitans.

BROMEILLES, dans le Gârninois, Diocèse de Sens, Parlement & Intendance de Paris, Election de Nemours, a 436 habitans.

BRON, dans le Dauphiné, Diocèse de Vienne, Parlement & Intendance de Grenoble, Election de Vienne, a 368 habitans.

BRONCOURT, voyez Beroncourt.

BRONNES, dans la Champagne, Diocèse de Châlons, Parlement de Paris, Intendance & Election de Châlons, a 304 habitans.

BRONS, Bourg, dans la Bretagne, Diocèse de Nantes, Parlement de Rennes, Intendance & Recette de Nantes, a 280 habitans. Ce lieu n'est qu'à environ deux lieues & demie de S. Brioux. Près de ce Bourg sont les ruines du Château de Brons, qui font juger qu'il étoit très-fort.

BROONS, dans la Bretagne, Diocèse de S. Malo, Parlement de Rennes, Intendance de Nantes, Recette de S. Malo, a 454 habitans.

la **BROQUERE**, Justice Royale, dans le Neboufan en Gascogne, Diocèse de Comenges, Parlement de Toulouse, Intendance d'Auch, Recette de Neboufan, a 386 habitans.

BROQUIE'S, Bourg, dans le Rotiergne, Diocèse de Rodez, Parlement de Toulouse, Intendance de Montauban, Election de Rodez, a 261 habitans.

BROSBENARDERESSY, dans la Normandie, Diocèse, Parlement & Intendance de Roüen, Election de Pontaudemer, a 173 habitans.

BROSSAC, Bourg, dans la Saintonge, Diocèse de Saintes, Parlement de Bordeaux, Intendance de la Rochelle, Election de Saintes, a 302 habitans.

BROSSAIN ou S. Jacques de Brossain,

dans le haut Vivarez, Diocèse de Viviers, Parlement de Toulouse, Intendance de Montpellier, Recette de Viviers, a 850 habitans.

BROSSE de la Lotière, Bois, de trois cens trente arpens, dans la Maîtrise de Cerilli, en Bourbonnois.

la **BROSSE**, dans l'Orleanois, Diocèse d'Orleans, Parlement de Paris, Intendance d'Orleans, Election de Pithiviers, a 103 habitans.

la **BROSSE**, dans la Brie, Diocèse de Sens, Parlement & Intendance de Paris, Election de Montereau, a 290 habitans.

la **BROSSE**, dans le bas Languedoc, Diocèse du Puy, Parlement de Toulouse, Intendance de Montpellier, Recette du Puy, a 446 habitans.

la **BROSSE-Tonay**, Terre, dans l'Election de Châtelleraulx, & appartenante à la Marquise de la Roche; elle vaut cinq mille livres.

BROSSES, dans le Berry, Diocèse de Bourges, Parlement de Paris, Intendance de Bourges, Election de le Blanc, a 306 habitans.

BROSSES, dans le Nivernois, Diocèse de Nevers, Parlement & Intendance de Paris, Election de Vezelay, a 340 habitans.

BROSSEY, dans la Bretagne, Diocèse de Nantes, Parlement de Rennes, Intendance & Recette de Nantes, a 241 habitans.

BROSSEY, dans le Poirou, Diocèse de Poitiers, Parlement de Paris, Intendance de Tours, Election de Loudun, a 164 habitans.

BROST, dans le Perche, Diocèse de Chartres, Parlement de Paris, Intendance d'Alençon, Election de Vernueil, a 94 habitans.

BROSVILLE, dans la Normandie, sur la riviere d'Iton, Diocèse d'Evreux, Parlement & Intendance de Roüen, Election d'Evreux, a 386 habitans. Ce lieu a le titre de Comté, & appartient à M. l'Evêque d'Evreux.

BROTONNE, Forêt, de treize cens cinquante arpens, en Normandie, dans la Maîtrise de Pontaudemer.

BROTTE, dans la Franche-Comté, Diocèse, Parlement & Intendance de Besançon, Bailliage & Recette de Gray, a 113 habitans.

BROTTE, dans la Franche-Comté, Diocèse, Parlement & Intendance de Besançon, Bailliage & Recette de Vesoul, a 177 habitans.

les **BROTTE'S**, dans le bas Languedoc, Diocèse du Puy, Parlement de Toulouse, Intendance de Montpellier, Recette du Puy, a 11 habitans.

BROU, dans la Bresse, Diocèse de Lion, Parlement & Intendance de Dijon, Recette de Bourg en Bresse, a 238 habitans. Ce lieu est à une demilieu à l'orient de la ville de Bourg. Il y a une Eglise magnifique, que les Augustins Déchauffez occupent depuis quelques années. C'est Marguerite d'Autriche veuve de Philibert II. Duc de Savoye, qui l'a fait bâtir: Cette Eglise fait l'admiration des personnes qui ont du goût pour l'Architecture & pour la Sculpture, tant par la beauté & la régularité de son bâtiment, que par la perfection des tours superbes Tombeaux de cette Princeesse, de son Epoux & de Marguerite de Bourbon mere dudit Duc; les Figures & Statués en sont les plus belles & les plus fines qu'il y ait en Europe.

BROU, petite Ville, dans le Perche-Gouët, Diocèse de Chartres, Parlement de Paris, Intendance d'Orleans, a 268 habitans. C'est une des cinq Baronies du Perche; elle ressortit au Présidial de Chartres.

BROU de la Province de la su-

vince, pour- ment Milite

prend son c'est dans ce

de France; quelques un- qu'on s'est

gué; mais l' BROU A mer, Justice- lement de B Election de

voilines de c les meilleurs par artifice & montent dans

cette Place. Gouverneur, Saintonge, & en faire un C

Brouages e Erat Major, quante-deux

aux Seigneurs nommé Jacqu mer d'abord

à Messieurs de acquie. Loui qu'imprenable

que se font le miers Général

BROU cède de Lion, Bailliage de C Recette de S.

est situé en te une petite rivie

le grand chen

BROU cède d'Avranchi- dance de Caë habitans.

BROU Conseil d'Arche- nance d'Arras tans.

BROU Bayeux, Parle- tion de Caën.

BROU Noyon, Parle- sons, Election.

BROU cède de Baille- Bailliage & Re

BROU cède de S. Om- dance de Lille- gues, a 242 ha

BROU nois, & partie- mont, Parleme- lins, Election d

Cure vaut trois- gay y nomme.

BROU tres, Parlement de Dreux, a 3

BROU

BROUAGEAIS, petit pays, qui fait partie de la Province de Saintonge, & en occupe les côtes de la mer. Il a été démembré de cette Province, pour composer une partie du Gouvernement Militaire de Province du pays d'Aunis. Il prend son nom de sa Ville Capitale, Brouages; c'est dans ce pays que l'on fabrique le meilleur sel de France; quoique l'on dit qu'on ait abandonné quelques uns de ces marais salans, à cause de ceux qu'on s'est avisé de faire sur les côtes de Bretagne; mais le sel n'en est pas si bon.

BROUAGES, *Brogium*, Ville, Port de mer, Justice Royale du Diocèse de Saintes, Parlement de Bordeaux, Intendance de la Rochelle, Election de Marenes, à 618 habitans. Les Salines voisines de cette Ville la rendent célèbre, ce sont les meilleurs sels de France. Brouages est fortifié par artifice & par sa situation; les eaux de la mer montent dans les marées, jusqu'aux murailles de cette Place. Le Cardinal de Richelieu qui en étoit Gouverneur, l'a fait démembrer de la Province de Saintonge, & l'a fait unir au pays d'Aunis pour en faire un Gouvernement de Province.

Brouages est un Gouvernement de Place avec Erat Major; son Gouvernement comprend cinquante-deux Paroisses. Elle a appartenu autrefois aux Seigneurs de Pont en Saintonge; dont l'un nommé Jacques de Pont, l'a fondée & fait nommer d'abord Jacquerville; & ensuite elle a passé à Messieurs de Mirambeau, de qui nos Rois l'ont acquise. Louis XIII. en a fait une Place presqu'imprenable. C'est dans le havre de Brouages que se font les chargemens de sel pour les Fermiers Généraux.

BROUAILLES, dans la Bourgogne, Diocèse de Lion, Parlement & Intendance de Dijon, Bailliage de Châlons, Grenier à sel de Louans, Recette de S. Laurent, à 408 habitans. Ce lieu est situé en terre, bois & marécages. Il y passe une petite riviere qui se nomme Soulevaux. C'est le grand chemin de Louans à Cuisseaux.

BROUAINS, dans la Normandie, Diocèse d'Avranches, Parlement de Rouen, Intendance de Caën, Election de Mortain, à 165 habitans.

BROUAY, dans l'Artois, Diocèse d'Arras, Conseil d'Artois, Intendance d'Amiens, Gouvernement d'Arras, Recette de Bethune, à 358 habitans.

BROUAY, dans la Normandie, Diocèse de Bayeux, Parlement de Rouen, Intendance & Election de Caën, à 128 habitans.

BROUCHY, dans la Picardie, Diocèse de Noyon, Parlement de Paris, Intendance de Soissons, Election de Noyon, à 306 habitans.

BROUCKEN, dans la haute Alsace, Diocèse de Bâle, Conseil & Intendance d'Alsace, Bailliage & Recette de Beisfort, à 71 habitans.

BROUCKERKE, dans la Flandre, Diocèse de S. Omer, Parlement de Douai, Intendance de Lille, Subdélégation & Recette de Bergues, à 248 habitans.

BROUD, Bourg, partie dans le Bourbonnois, & partie dans l'Auvergne, Diocèse de Clermont, Parlement de Paris, Intendance de Moulins, Election de Gannat, à 600 habitans. La Cure vaut trois cens livres. Le Prieur de Sonvigny y nomme. M. le Duc d'Orléans en est Seigneur.

BROUE, dans la Beauce, Diocèse de Chartres, Parlement & Intendance de Paris, Election de Dreux, à 545 habitans.

BROUE, dans la Saintonge, Diocèse de

Saintes, Parlement de Bordeaux, Intendance de la Rochelle, Election de Marenes, à 104 habitans. la **BROUE**, dans le Dauphiné, Diocèse, Parlement, Intendance & Election de Grenoble, à 281 habitans.

BROUELLES, dans le Quercy, Diocèse de Cahors, Parlement de Toulouse, Intendance de Montauban, Election de Cahors, à 18 habitans.

BROUENNOU, dans la Bretagne, Diocèse de Leon, Parlement de Reims, Intendance de Nantes, Recette de Leon, à 81 habitans.

BROVES, dans la Provence, Diocèse de Fréjus, Parlement & Intendance d'Aix, Viguerie & Recette de Draguignan, à 184 habitans.

BROUILLA, dans le Roussillon, Diocèse de Perpignan, Conseil, Intendance & Recette de Roussillon, à 82 habitans.

BROUFLOMAIN, Bourg, dans la Beauce, Diocèse de Blois, Parlement de Paris, Intendance d'Orléans, Election de Châteaudun, à 1807 habitans.

BROUILLARD, dans la Bourgogne, Diocèse d'Autun, Parlement & Intendance de Dijon, Bailliage & Recette de Semur en Auxois, à 91 habitans.

le **BROUILLARD**, dans la Bourgogne, Diocèse d'Autun, Parlement & Intendance de Dijon, Bailliage & Grenier à sel de Saulieu, Recette de Semur, à 480 habitans. Ce lieu est situé en plat pays, au-dessous de la montagne de Tille. Il y a quelques vignes.

BROUILLET, dans la Beauce, Diocèse de Chartres, Parlement de Paris, Intendance d'Orléans, Election de Dourdan, à 455 habitans.

BROUILLET, dans la Champagne, Diocèse de Reims, Parlement de Paris, Intendance de Châlons, Election de Reims, à 122 habitans.

BROUQUEYRAN, dans le Condomois, Diocèse de Condom, Parlement & Intendance de Bordeaux, Election de Condom, à 117 habitans.

BROUSSE, Bourg, dans l'Auvergne, Diocèse de Clermont, Parlement de Paris, Intendance de Riom, Election de Clermont, à 1160 habitans.

BROUSSE, dans le Rouergue, Diocèse de Vâbres, Parlement de Toulouse, Intendance de Montauban, Election de Milhau, à 168 habitans. Il y a un Prieur de huit cens livres de revenu.

BROUSSE, sur les confins d'Auvergne, Diocèse de Limoges, Parlement de Paris, Intendance de Moulins, Election de Combrailles, à 55 habitans.

BROUSSE, dans le haut Languedoc, Diocèse de Castres, Parlement & Intendance de Toulouse, Recette de Castres, à 366 habitans.

BROUSSE ou S. Martin de Brouille, dans l'Agenois, Diocèse d'Agen, Parlement & Intendance de Bordeaux, Election d'Agen, à 42 habitans.

la **BROUSSE**, Bourg, dans la Saintonge, Diocèse de Saintes, Parlement de Bordeaux, Intendance de la Rochelle, Election de S. Jean d'Angely, à 116 habitans.

la **BROUSSE**, dans l'Auvergne, Diocèse de S. Flour, Parlement de Paris, Intendance de Riom, Election d'Aurillac, à 476 habitans.

la **BROUSSE**, dans l'Auvergne, Diocèse de S. Flour, Parlement de Paris, Intendance de Riom, Election de Brioude, à 182 habitans.

BROUSSES, dans le haut Languedoc, Dio-

... Par-

... peller,

... trois cens

... brill, en

... Diocèse

... nce d'Or-

... itans.

... de Sens,

... de Senz,

... Election de

... loe, Dio-

... Intendance

... 46 habi-

... l'Election

... Marquisé

... es.

... de Bour-

... e Bourges,

... Diocèse de

... Paris, Elec-

... Diocèse de

... ance & Re-

... Diocèse de

... ance de Re-

... Diocèse de

... ce de Tours,

... se de Char-

... d'Ançon,

... ndie, sur la

... Parlement &

... vrenx, à 186

... é, & appar-

... ze cens cin-

... la Maltrise

... mté, Diocè-

... ançon, Bail-

... tans.

... mté, Diocè-

... ançon, Bail-

... abitans.

... Languedoc,

... oulé, Inten-

... uy, à 11 ha-

... de Lion, Par-

... ete de Bourg

... à une demi-

... Il y a une

... Déchauffez

... st Marguerite

... de Savoie,

... l'admiration

... l'Architecture

... té & la régé-

... rification des

... Princesse,

... ourbon mere

... sont les plus

... Europe.

... erche-Gouier,

... Paris, Inten-

... C'est une des

... it au Présidial

... AGEAIS,

cès de Carcaffonne, Parlement & Intendance de Toulouse; Recette de Carcaffonne, a 51 habitans.
BROUSSEY, *Brossium*, dans la Champagne, Diocèse de Toul, Parlement de Paris, Intendance de Châlons, Prevôté de Vaucoeur, a 222 habitans. L'Abbé de S. Euse est Patron de la Cure; son Eglise Paroissiale est dédiée à Notre-Dame. La Seigneurie en est possédée par indivis, entre le Roy & le Duc de Lorraine.

BROUSSY-le-Grand, dans la Beie, Diocèse de Troyes, Parlement de Paris, Intendance de Châlons, Election de Sezanne, a 553 habitans.

BROUSSY-le-Petit, dans la Brie, Diocèse de Troyes, Parlement de Paris, Intendance de Châlons, Election de Sezanne, a 226 habitans.

BROUTELES, dans la Picardie, Diocèse d'Amiens, Parlement de Paris, Intendance & Election d'Amiens, a 300 habitans. La Cure vaut six cents livres. Le Chapitre de Noyelles sur Mer en est Patron: Broutelette-Hamel & Broutelette Hamelan, en dépendent. Le Seigneur est M. le Marquis de Mailly. Ces lieux sont situez vers la mer en Bassure à une lieue de Cayeux, deux de S. Valery, une & demie de Bourg d'Ault, trois & demie de la ville d'Eu & six d'Abbeville.

BROUTIERE, *Bruteria*, dans la Champagne, Diocèse de Toul, Parlement de Paris, Intendance de Châlons, Election de Joinville, a 90 habitans. Ce lieu est de la Prevôté d'Andelot & du Bailliage de Chaumont. C'est une Annexe de la Paroisse de Tenace-lez-Moulins. Son Eglise est dédiée sous le Vocable de la Décolation de S. Jean.

BROUVILLE & *Brevolotte*, *Brouville*, dans le pays Messin, Diocèse de Toul, Parlement & Intendance de Metz, Bailliage & Recette de Vic, a 161 habitans. L'Evêque de Metz en est Seigneur. L'Eglise Paroissiale est dédiée à S. Remy.

BROUXEVAL, dans la Champagne, Diocèse de Châlons, Parlement de Paris, Intendance de Châlons, Election de Joinville, a 180 habitans.

BROUY, dans l'Orléanois, Diocèse d'Orléans, Parlement de Paris, Intendance d'Orléans, Election de Pithiviers, a 142 habitans.

BROUZET, dans le bas Languedoc, Diocèse de Nîmes, Parlement de Toulouse, Intendance de Montpellier, Recette de Nîmes, a 182 habitans.

BROUZET, dans le bas Languedoc, Diocèse d'Uzès, Parlement de Toulouse, Intendance de Montpellier, Recette d'Uzès, a 205 habitans.

BROUZILS, dans le Poitou, Diocèse de la Rochelle, Parlement de Paris, Intendance de Poitiers, Election de Maulcon, a 1635 habitans.

BROXECLÉ, dans la Flandre, Diocèse de S. Omer, Parlement de Douay, Intendance de Lille, Subdélégation & Recette de Cassel, a 187 habitans.

BROYE, dans la Bourgogne, Diocèse d'Autun, Parlement & Intendance de Dijon, Bailliage & Recette d'Autun, a 470 habitans.

BROYE, dans la Bourgogne, Diocèse de Chalon, Parlement & Intendance de Dijon, Bailliage & Recette de S. Laurent, a 459 habitans.

BROYE-lez-Loups, dans la Franche-Comté, Diocèse, Parlement & Intendance de Besançon, Recette de Gray, a 55 habitans.

BROYE-lez-Pefine, dans la Franche-Comté, Diocèse, Parlement & Intendance de Besançon, Recette de Gray, a 297 habitans.

la **BROYE**, dans l'Artois, Diocèse d'Arras, Parlement de Paris, Intendance d'Amiens, Gouvernance d'Arras, Bailliage & Recette d'Hesdin, a 253 habitans.

BROYES, Bourg, dans la Brie, Diocèse de Troyes, Parlement de Paris, Intendance de Châlons, Election de Sezanne, a 912 habitans. Il y a un Chapitre fondé en 1081. par Hugues Seigneur de Broys; il y avoit douze Chanoines, il n'y en a plus que deux, qui ont chacun cinq cents livres.

BROYES, dans la Picardie, Diocèse d'Amiens, Parlement de Paris, Intendance d'Amiens, Election de Montdidier, a 418 habitans.

BROZE, haut Languedoc, Diocèse d'Alby, Parlement & Intendance de Toulouse, Recette d'Alby, a 76 habitans.

BRU

BRUAILLES, dans la Bourgogne, Diocèse de Chalon, Parlement & Intendance de Dijon, Bailliage & Recette de Chalon, a 514 habitans.

BRUAND, dans la Bourgogne, Diocèse d'Autun, Parlement & Intendance de Dijon, Bailliage, Grenier à sel & Recette de Nuits, a 76 habitans.

BRUANDAN, Forêt, de trois mille trois cents soixante-cinq arpens, dans la Maîtrise de Romorantin.

BRUAY, dans la Flandre, Diocèse d'Arras, Parlement de Douay, Intendance de Hainaut, Recette de la Prevôté-le-Comte, a 312 habitans.

BRUC dans la Bretagne, Diocèse de S. Malo, Parlement de Rennes, Intendance de Nantes, Recette de S. Malo, a 144 habitans.

BRUC de Grignols, Bourg, dans le Périgord, Diocèse de Périgueux, Parlement & Intendance de Bordeaux, Election de Périgueux, a 1009 habitans.

le **BRUC**, dans le haut Languedoc, Parlement & Intendance de Toulouse, Recette d'Alby, a 60 habitans.

BRUCAMPS, dans la Picardie, Diocèse d'Amiens, Parlement de Paris, Intendance d'Amiens, Election de Douens, a 247 habitans.

BRUCH, dans l'Agénois, Diocèse d'Agen, Parlement & Intendance de Bordeaux, Election d'Agen, a 311 habitans.

la **BRUCHE**, Riviere, dans l'Alsace; elle passe à Molheim; elle a été augmentée d'un beau Canal que le Roy a fait creuser, pour servir de transport aux matierans nécessaires aux Fortifications de Strasbourg; il a vingt-quatre pieds de large & huit de profondeur, sa pente est de quatre-vingt-quatre pieds dans l'espace de quatre lieues, & est soutenu par des Ecluses qui rendent la navigation très commode.

BRUCHEVILLE, dans la Normandie, Diocèse de Conances, Parlement de Roüen, Intendance de Caën, Election de Carentan, a 217 habitans. Cette Paroisse est sur le bord d'un Marais.

BRUCOURT, dans la Normandie, Diocèse de Lisieux, Parlement & Intendance de Roüen, Election de Pont-l'Evêque, a 251 habitans. M. de Turgot en est Seigneur.

BRUDGES, dans le Bearn, Diocèse de Lescar, Parlement & Intendance d'Auch, Sénéchaussée & Recette de Pau, a 410 habitans.

BRUDIANCOURT, dans la Norman-

die, Diocèse Election de
BRUB, d
 & Intendance
 jour, a 168

BRUBI
 Parlement &
 Mantes, a 20
BRUEJC
 de Rodez, P
 de Montauban
 tans.

le **BRUE**
 de Mende, Pa
 Montpellier,

la **BRUE**
 cès d'Angers,
 Tours, Electio

la **BRUER**
 nois, Diocèse
 Intendances de
 a 285 habitans.

la **BRUER**
 de Besançon, l
 Bailliage & R

BRUER
 res, dans le Poi
 de Paris, Inten

la **BRUER**
 gne, Diocèse d
 de Dijon, Bailli

nay-le-Duc, a
 meaux de la Pa
 en Pays sablon

Collatrice de la
BRUGAIR
 doc, Diocèse d

dance de Toulou
 bitans.

BRUGES
 de Clermont,
 de Moulins, El
 tans.

la **BRUGE**
 Limoges, Parlem
 moges, Election

la **BRUGER**
 Limoges, Parlem
 Election de Lim

BRUGES,
 lement, Intend
 608 habitans.

la **BRUGET**
 d'Agen, Parleme
 Election d'Agen

BRUGNA
 l'Agénois, Diocè
 dance de Borde

bitans.

BRUGNEN
 cès d'Auch, Par
 ce d'Auch, Elect

BRUGNY,
 Reims. Parleme
 lons, Election d'

la **BRUGU**
 guedoc, Diocèse
 dance de Toujou

bitans.

la **BRUGU**
 Diocèse de Nîme

die, Diocèse, Parlement & Intendance de Rouen, Election de Lions, a 263 habitans.

BRUB, dans la Provence, Diocèse, Parlement & Intendance d'Aix, Vigerie & Recette de Barjoux, a 268 habitans.

BRUBEL, dans la Beauce, Diocèse de Chartres, Parlement & Intendance de Paris, Election de Mantes, a 264 habitans.

BRUEJOLS, dans le Rollergue, Diocèse de Rodez, Parlement de Toulouse, Intendance de Montauban, Election de Rodez, a 244 habitans.

le BRUEL, dans le bas Languedoc, Diocèse de Mende, Parlement de Toulouse, Intendance de Montpellier, Recette de Mende, a 245 habitans.

la BRUERRE, Seigneurie, dans l'Anjou, Diocèse d'Angers, Parlement de Paris, Intendance de Tours, Election de Baugé, a 290 habitans.

la BRUERRE, Châtellenie, dans le Bourbonnois, Diocèse de Bourges, Parlement de Paris, Intendance de Bourges, Election de S. Amand, a 285 habitans.

la BRUERRE, dans la Bourgogne, Diocèse de Besançon, Parlement & Intendance de Dijon, Bailliage & Recette d'Auxonne, a 236 habitans.

BRUBRES ou sainte Gemme de Brucres, dans le Poitou, Diocèse de Poitiers, Parlement de Paris, Intendance de Poitiers, Election de Fontenay, a 295 habitans.

la BRUERRES & la Buffiere, dans la Bourgogne, Diocèse d'Autun, Parlement & Intendance de Dijon, Bailliage, Grenier à sel & Recette d'Arnay-le-Duc, a 400 habitans. Ce sont deux Hammeaux de la Paroisse de Vicfuy, qui sont situés en Pays sablonneux. La Dame de S. Andoche est Collatrice de la Cure.

BRUGAIROLLES, dans le bas Languedoc, Diocèse de Narbonne, Parlement & Intendance de Toulouse, Recette de Limoux, a 292 habitans.

BRUGEAS, dans le Bourbonnois, Diocèse de Clermont, Parlement de Paris, Intendance de Moulins, Election de Gannac, a 274 habitans.

la BRUGERE, dans la Marche, Diocèse de Limoges, Parlement de Paris, Intendance de Limoges, Election de Bourgneuf, a 260 habitans.

la BRUGERE, dans le Limosin, Diocèse de Limoges, Parlement de Bordeaux, Intendance & Election de Limoges, a 46 habitans.

BRUGES, dans la Guienne, Diocèse, Parlement, Intendance & Election de Bordeaux, a 608 habitans.

la BRUGETTE, dans l'Agenois, Diocèse d'Agen, Parlement & Intendance de Bourdeaux, Election d'Agen, a 25 habitans.

BRUGNAC ou S. Pierre de Brugnac, dans l'Agenois, Diocèse d'Agen, Parlement & Intendance de Bordeaux, Election d'Agen, a 328 habitans.

BRUGNENS, dans le bas Armagnac, Diocèse d'Auch, Parlement de Toulouse, Intendance d'Auch, Election d'Armagnac, a 226 habitans.

BRUGNY, dans la Champagne, Diocèse de Reims, Parlement de Paris, Intendance de Châlons, Election d'Epemay, a 315 habitans.

la BRUGUIERE, Ville, dans le haut Languedoc, Diocèse de Lavaur, Parlement & Intendance de Toulouse, Recette de Lavaur, a 1900 habitans.

la BRUGUIERE, dans le bas Languedoc, Diocèse de Nîmes, Parlement de Toulouse, In-

tendance de Montpellier, Recette de Nîmes, a 285 habitans.

la BRUGUIERE, dans le haut Languedoc, Diocèse, Parlement, Intendance & Recette de Toulouse, a 260 habitans.

la BRUGUIERE, dans le haut Languedoc, Diocèse d'Alby, Parlement & Intendance de Toulouse, Recette d'Alby, a 90 habitans.

BRUGUIERES - sous Toulouse, Bourg, dans le Languedoc, Diocèse, Parlement, Intendance & Recette de Toulouse, a 471 habitans.

BRUILLES, dans la Flandre, Diocèse d'Arras, Parlement de Douay, Intendance de Lille, Recette & Subdélégation de S. Amand, a 215 habitans.

BRUIS, dans le Dauphiné, Diocèse de Gap, Parlement & Intendance de Grenoble, Election de Montelimart, a 281 habitans.

BRULANGE - bas de la Rorte, dans la Lorraine Françoisse, Diocèse, Parlement & Intendance de Metz, a 261 habitans. Ce Village a été cédé à la France par le Traité de 1718.

BRULE, *Brucram*, dans la Champagne, Diocèse de Toul, Parlement de Paris, Intendance de Châlons, Prévôté de Vaucouleur, a 316 habitans. Cette Paroisse fut donnée à l'Eglise de Toul au commencement du septieme siècle; elle fut ensuite vendue à la Maison de Joinville, d'où elle passa à celle d'Harcourt; la Cure est à la Collation du Chapitre de Toul depuis l'an 1101. Son Eglise est dédiée à S. Martin; il y a une Chapellenie en ruine, unie à la Mense Abbatiale de Rieval; son revenu est de cinq ou six cens livres.

BRULLEMAIL, dans la Normandie, Diocèse de Séez, Parlement de Rouen, Intendance & Election d'Alençon, a 475 habitans.

BRULLIOLES, dans le Lionnois, Diocèse de Lion, Parlement de Paris, Intendance & Election de Lion, a 699 habitans.

BRULLOIS, Pays & Vicomté de la Gascogne, situé le long de la Garonne, près Condom & Lectoure.

la BRULOTTE, Bourg, dans le Maine, Diocèse du Mans, Parlement de Paris, Intendance de Tours, Election de Laval, a 610 habitans.

BRUMETS, dans la Brie, Diocèse de Meaux, Parlement & Intendance de Paris, Election de Meaux, a 204 habitans.

BRUMPT, *Brensomagus*, Bourg, dans la basse Alsace, Diocèse de Strasbourg, Conseil & Intendance d'Alsace, Siège d'un Bailliage & d'une Recette, a 946 habitans.

Ce lieu est très-ancien; Ptolomé l'établit pour Capitale des *Tribores*. C'étoit une place très considérable sous les Empereurs Romains; les Itinéraires en font mention, & la mettent à dix mille d'*Argemorate*. L'Empereur Arnoul, arrière-petit-Fils de Lothi le Débonnaire, le donna à l'Abbaye de Laurshaim, d'où il a passé aux Seigneurs de Liebenberg & par eux aux Comtes d'Hanau. Ce n'est plus à présent qu'un Bourg, sur la riviere de Four.

BRUNEHAMEL, Bourg, dans la Picardie, Diocèse de Laon, Parlement de Paris, Intendance de Soissons, Election de Laon, a 1033 habitans.

BRUNELLES, dans la Normandie, Diocèse, Parlement & Intendance d'Alençon, Election de Mortagne, a 433 habitans.

BRUNEMBERT, dans le Boulonois, Diocèse de Boulogne, Parlement de Paris, Intendance

d'Amiens, Recette de Boulogne, a 261 habitans. C'est un Secours de la Paroisse de Selle. L'Evêque de Boulogne est Seigneur & Patron de la Cure, qui vaut six cens livres.

BRUNEMONT, dans la Flandre, Diocèse d'Arras, Parlement de Doüay, Intendance de Lille, Recette & Subdelegation de Bouchain, a 113 habitans.

BRUNET, *Castrum de Bruneto*, dans la Provence, Diocèse de Riez, Parlement & Intendance d'Aix, Viguerie & Recette de Moustiers, a 216 habitans.

BRUNEVALL, dans le pays de Caux, en Normandie, Diocèse, Parlement & Intendance de Roüen, Election de Montvilliers, a 210 habitans. Ce lieu est près de Dieppe, vers lequel les habitans croyent voir des restes d'un Camp de César. M. l'Abbé de S. George en est Seigneur.

BRUNEVILLE, dans la Normandie, Diocèse, Parlement & Intendance de Roüen, Election d'Arques, a 219 habitans. M. le Duc du Maine en est Seigneur.

BRUNHONAC, *Brunoniacum*, dans le haut Languedoc, Diocèse d'Alby, Parlement & Intendance de Toulouse, Recette d'Alby, a 261 habitans.

BRUNON, dans le Gàtinois, Diocèse de Sens, Parlement & Intendance de Paris, Election de Nemours, a 437 habitans.

BRUNOY, dans l'Isle de France, Diocèse, Parlement, Intendance & Election de Paris, a 349 habitans.

BRUNSTAT, dans la haute Alsace, Diocèse de Basse, Conseil & Intendance d'Alsace, Bailliage & Recette d'Altkirck, a 209 habitans.

BRUNVILLE, dans la Normandie, Diocèse, Parlement & Intendance de Roüen, Election d'Arques, a 286 habitans.

BRUQUEDALE, dans la Normandie, Diocèse, Parlement & Intendance de Roüen, Election de Lions, a 90 habitans. M. de la Porte en est Seigneur.

la **BRUSCH**, Riviere d'Alsace, qui prend sa source dans les Montagnes de Lorraine, d'où descendant par les Vallées, elle reçoit beaucoup de petits Ruisseaux, & se vient rendre dans les plaines d'Alsace, passe à Molsheim où elle est séparée, une partie passe par Dackstein, & l'autre qui est un Canal qu'on avoit fait pour conduire les materiaux des Fortifications de Strasbourg, passe près de Soultz; l'un & l'autre bras se réunissent & se joignent à l'Isle en passant à Strasbourg.

BRUSCHWICKERHEIM, dans la basse Alsace, Diocèse de Strasbourg, Conseil & Intendance d'Alsace, Recette du Directoire de la Noblesse, a 116 habitans.

BRUSLAIN, dans le Poitou, Diocèse de la Rochelle, Parlement de Paris, Intendance de Poitiers, Election de Niort, a 307 habitans.

BRUSLON, Bourg, dans l'Anjou, Diocèse d'Angers, Parlement de Paris, Intendance de Tours, Election de la Flèche, a 1218 habitans.

le **BRUSQ**, Port de Mer sur les côtes de Provence, dont le mouillage est bon.

BRUSQUE, Ville, Marquisat, dans le Roüergue, Election de Vabres, Parlement de Toulouse, Intendance de Montauban, Election de Milhaud, a 568 habitans. Il y a une Justice Seigneuriale.

BRUSQUET, dans la Provence, Diocèse de Digne, Parlement & Intendance d'Aix, Vi-

guerie & Recette de Digne, a 318 habitans. C'est le lieu le plus considérable de la Baronie de Lauziere, qui appartient à l'Evêque de Digne.

BRUSSEY, dans la Franche-Comté, Diocèse, Parlement & Intendance de Besançon, Bailliage & Recette de Gray, a 227 habitans.

BRUSSEUX, dans le Lionnois, Diocèse de Lion, Parlement de Paris, Intendance & Election de Lion, a 347 habitans.

BRUSSON, dans la Champagne, Diocèse de Châlons, Parlement de Paris, Intendance de Châlons, Election de Vitry-le-François, a 108 habitans.

BRUSVILLY, dans la Bretagne, Diocèse de S. Malo, Parlement de Rennes, Intendance de Nantes, Recette de S. Malo, a 189 habitans.

BRUTEL & Hamel, dans la Normandie, Diocèse, Parlement & Intendance de Roüen, Election d'Eu, a 206 habitans. M. de Mailly en est Seigneur.

BRUVILLIERS, dans la Franche-Comté, Diocèse, Parlement & Intendance de Besançon, Bailliage & Recette de Baume, a 148 habitans.

BRUX, dans le Poitou, Diocèse, Parlement, Intendance & Election de Poitiers, a 1008 habitans.

BRUX, dans la Normandie, Diocèse de Coutances; c'est une grande Paroisse dont Made-moiselle de Seignelay est Dame. L'Abbé de S. Sauveur somme à la Cure, qui est bonne: elle a dans son Territoire une belle Foire le jour de S. Denis, dont ledit Abbé a les droits. Cette Paroisse borde la Forêt de Valognes.

BRUY, dans la Picardie, Diocèse de Soissons, Parlement de Paris, Intendance & Election de Soissons, a 104 habitans.

BRUYERE, dans la Bourgogne, Diocèse d'Autun, Parlement & Intendance de Dijon, Bailliage de Semur en Auxois, Recette d'Arnay-le-Duc, a 22 habitans.

BRUYERE Valchastin, dans la Picardie, Diocèse de Soissons, Parlement de Paris, Intendance & Election de Soissons, a 129 habitans.

la **BRUYERE**, dans la Picardie, Diocèse de Clermont, Parlement de Paris, Intendance de Soissons, Election de Clermont, a 272 habitans.

la **BRUYERE**, dans la Franche-Comté, Diocèse, Parlement & Intendance de Besançon, Bailliage & Recette de Vesoul, a 80 habitans.

la **BRUYERE**, dans le pays Messin, Diocèse, Parlement, Intendance & Recette de Metz, a 160 habitans.

BRUYERES, Bourg, dans la Picardie, Diocèse de Laon, Parlement de Paris, Intendance de Soissons, Election de Laon, 902 habitans.

BRUYERES le-Châtel, dans l'Isle de France, Diocèse, Parlement, Intendance & Election de Paris, a 437 habitans.

BRUYERES, dans la Picardie, Diocèse de Senlis, Parlement & Intendance de Paris, Election de Senlis, a 214 habitans.

BRUYERES, dans la Champagne, Diocèse de Reims, Parlement de Paris, Intendance de Châlons, Election de Reims, a 190 habitans.

BRUYE, dans la Bretagne, Diocèse de Nantes, Parlement de Rennes, Intendance & Recette de Nantes, a 105 habitans.

BRUYES, dans le Dauphiné, Diocèse de Gap, Parlement & Intendance de Grenoble, a 405 habitans.

BRUZ, dans la Bretagne, Diocèse de Nantes, Parlement de Rennes, Intendance & Recette de Nantes, a 442 habitans.

BU ou Diocèse de ce d'Alen-tans.

BU ou Diocèse de ce d'Alen-tans. le BU, Parlementation de F. le BU, Parlement Gisors, a gneur.

BUAIS con, Parle- te de Châl- belle situat- a quelques Chardinay, cecine en BUAIS vranches, Caën, Elec- BUAN cise d'Acqs- ce d'Auch, le BU, Séez, Parle- Election de

BUBER Séez, Parle- Election de

BUBLA de Bellay, Bailliage & bitans.

BUBRY nes, Parlem- tes, Recette

BUC, de Conseil & l- cete de Berf-

BUCAM vais, Parlem- Election de C-

le BUC la Rochelle, Poitiers; Ele-

BUCRE Bayeux, Pa- Caën, Elec-

la BUC de Bourges,

Bourges, a a prêtre d'Arge-

BUCRY Parlement & & Recette de

BUCH-C

habitans. C'est
de Lau-
sne.

Diocèse de
Beauvais, Diocèse de
Beauvais, Diocèse de

Beauvais, Diocèse de

Beauvais, Diocèse de

Beauvais, Diocèse de

Beauvais, Diocèse de

Beauvais, Diocèse de

Beauvais, Diocèse de

Beauvais, Diocèse de

Beauvais, Diocèse de

Beauvais, Diocèse de

Beauvais, Diocèse de

Beauvais, Diocèse de

Beauvais, Diocèse de

Beauvais, Diocèse de

Beauvais, Diocèse de

Beauvais, Diocèse de

Beauvais, Diocèse de

Beauvais, Diocèse de

Beauvais, Diocèse de

Beauvais, Diocèse de

Beauvais, Diocèse de

Beauvais, Diocèse de

Beauvais, Diocèse de

Beauvais, Diocèse de

Beauvais, Diocèse de

Beauvais, Diocèse de

Beauvais, Diocèse de

Beauvais, Diocèse de

Beauvais, Diocèse de

Beauvais, Diocèse de

Beauvais, Diocèse de

Beauvais, Diocèse de

Beauvais, Diocèse de

Beauvais, Diocèse de

Beauvais, Diocèse de

BU

BU ou S. Martin du Bu, dans la Normandie, Diocèse de Séez, Parlement de Rouën, Intendance d'Alençon, Élection de Falaise, a 310 habitans.

BU ou S. Pierre du Bu, dans la Normandie, Diocèse de Séez, Parlement de Rouën, Intendance d'Alençon, Élection de Falaise, a 385 habitans.

le BU, dans la Normandie, Diocèse de Séez, Parlement de Rouën, Intendance d'Alençon, Élection de Falaise, a 100 habitans.

le BU S. Remy, dans la Normandie, Diocèse, Parlement & Intendance de Rouën, Élection de Gisors, a 410 habitans. M. du Trésor en est Seigneur.

BUA

BUAIS, dans la Bourgogne, Diocèse de Mâcon, Parlement & Intendance de Dijon, Recette de Châlon, a 816 habitans. Ce lieu est dans une belle situation, le long d'une montagne, où il y a quelques vignes. Les Hameaux de la Verandin, Chardinay, Luray, Chevenelle, Marnay, & Chancercine en dépendent.

BUAIS, dans la Normandie, Diocèse d'Avranches, Parlement de Rouën, Intendance de Caën, Élection de Mortain, a 1123 habitans.

BUANNES, Ville, dans la Gascogne, Diocèse d'Acqs, Parlement de Bordeaux, Intendance d'Auch, Élection des Lannes, a 469 habitans.

le BUAT, dans la Normandie, Diocèse de Séez, Parlement de Rouën, Intendance de Caën, Élection de Mortain, a 422 habitans.

BUB

BUBERTRE, dans la Perche, Diocèse de Séez, Parlement de Paris, Intendance d'Alençon, Élection de Mortagne, a 163 habitans.

BUBLANC, dans la Bourgogne, Diocèse de Bellay, Parlement & Intendance de Dijon, Bailliage & Recette de Bourg-en-Bresse, a 427 habitans.

BUBRY, dans la Bretagne, Diocèse de Vannes, Parlement de Rennes, Intendance de Nantes, Recette de Vannes, a 643 habitans.

BUC

BUC, dans la haute Alsace, Diocèse de Basse, Conseil & Intendance d'Alsace, Bailliage & Recette de Belfort, a 66 habitans.

BUCAM, dans la Picardie, Diocèse de Beauvais, Parlement de Paris, Intendance de Soissons, Élection de Clermont, a 218 habitans.

le BUCEAU, dans le Poitou, Diocèse de la Rochelle, Parlement de Paris, Intendance de Poitiers, Élection de Fontenay, a 760 habitans.

BUCEEL, dans la Normandie, Diocèse de Bayeux, Parlement de Rouën, Intendance de Caën, Élection de Bayeux, a 181 habitans.

la BUCERETTE, dans le Berry, Diocèse de Bourges, Parlement de Paris, Intendance de Bourges, a 210 habitans. Ce lieu est dans l'Archiprêtré d'Argenton.

BUCEY, dans la Franche-Comté, Diocèse, Parlement & Intendance de Beauvais, Bailliage & Recette de Gray, a 627 habitans.

BUCHCAPTAL, dans le Bourguois. C'est un

Tom. I.

BU

Pays, qui quoique de la Novempopulanie, est du Diocèse de Bordeaux; c'est le terrain qu'occupent les Bois d'Aquitaine; le lieu principal s'appelloit *Castrum Boacium*. Ses premiers Seigneurs ont pris la qualité de Captal de Buch. Ils avoient plusieurs droits & privilèges dans la Ville de Bordeaux. La Maison de Grailly leur a succédé, d'où cette Terre a passé dans celle de Nogaret-Epernon, & dans celle de Foix-Rendan, dont le dernier Duc l'a donné par testament à la Maison de Gontaut, en 1715.

BUCHÉ, dans la Champagne, Diocèse de Langres, Parlement de Paris, Intendance de Châlons, Élection de Bar-sur-Aube, a 122 habitans.

BUCHÉLAY, dans la Beauce, Diocèse de Chartres, Parlement & Intendance de Paris, Élection de Mantes, a 433 habitans.

BUCHILLE, dans la Franche-Comté, Diocèse, Parlement & Intendance de Beauvais, Bailliage & Recette de Poligny, a 45 habitans.

BUCHOISE, Hameau, dans la Picardie, voyez Guiscard.

BUCHY, Bourg, dans la Normandie, Diocèse, Parlement & Intendance de Rouën, Élection de Lions, a 425 habitans. M. de Cuville S. Marc, Conseiller au Parlement de Rouën, en est Seigneur, & nommé à la Cure: Il y a plusieurs Foires & un bon Marché pour le bétail & pour la laine.

BUCHY, dans la Normandie, Diocèse, Parlement & Intendance de Rouën, Élection de Chaumont & Magny, a 210 habitans. M. de Broglio en est Seigneur.

BUCHY, dans le pays Messin, Diocèse, Parlement, Intendance & Recette de Metz, a 117 habitans.

BUCHILLY, dans la Picardie, Diocèse de Laon, Parlement de Paris, Intendance de Soissons, Élection de Laon, a 412 habitans. Il y a une Abbaye de l'Ordre de Prémontré, dont l'Abbé est régulier; la Manse commune peut valoir quinze mille livres.

BUCQ, dans l'Isle de France, Diocèse, Parlement, Intendance, & Élection de Paris, a 329 habitans.

BUCY, dans la Picardie, Diocèse de Noyon, Parlement de Paris, Intendance de Soissons, Élection de Noyon, a 163 habitans.

BUCY-le-long, dans la Picardie, Diocèse de Soissons, Parlement de Paris, Intendance & Élection de Soissons, a 1377 habitans.

BUCY, Prévôté, dans le Berry, vers Sancerre. BUCY le Roy, dans l'Orléanois, Diocèse d'Orléans, Parlement de Paris, Intendance & Élection d'Orléans, a 304 habitans.

BUCY-lea-Pierrepoint, dans la Picardie, Diocèse de Laon, Parlement de Paris, Intendance de Soissons, Élection de Laon, a 461 habitans.

BUCY-lez-Sarny, dans la Picardie, Diocèse de Laon, Parlement de Paris, Intendance de Soissons, Élection de Laon, a 229 habitans.

BUCY-S. Liphard, dans l'Orléanois, Diocèse d'Orléans, Parlement de Paris, Intendance d'Orléans, Élection de Beaugency, a 144 habitans.

BUD

BUDANGE sous Justemont, dans le pays Messin, Diocèse, Parlement, Intendance & Recette de Metz, a 112 habitans.

BUDANGE, dans le pays Messin, Diocèse,

B 4

Parlement, Intendance & Recette de Metz, a 13 habitans.

BUDING, dans le pays Messin, Diocèse, Parlement, Intendance & Recette de Metz, a 71 habitans.

BUDLING, dans le pays Messin, Diocèse, Parlement, Intendance & Recette de Metz, a 48 habitans.

BUDOS & sa Jurisdiction, dans la Guienne, Diocèse, Parlement ; Intendance & Election de Bordeaux, a 1300 habitans.

BUE

BUE, dans le Berry, Diocèse de Bourges, Parlement de Paris, Intendance & Election de Bourges, a 103 habitans. C'est une Paroisse exempte de la Jurisdiction Archiepiscopale & qui dépend du Chapitre de S. Etienne de Bourges, qui en est Seigneur.

BUECH, petite Riviere, qui prend sa source dans le Dauphiné, au pied de la Montagne dite la Croix haute, arrose les Terroirs d'Aspres & de Serre, & se rend dans la Durance, près des murs de Sisteron.

BUELLAZ, dans la Bourgogne, Diocèse de Bellay, Parlement & Intendance de Dijon, Bailliage & Recette de Bourg-en-Bresse, a 63 habitans.

BUF

BUFFART, dans la Franche-Comté, Diocèse, Parlement & Intendance de Besançon, ressort de Quingey, a 268 habitans. Ce lieu est à deux lieues de Cluny ; il y a quelques vignes & quelques Métairies.

BUFFIERES, dans la Bourgogne, Diocèse de Mâcon, Parlement de Paris, Intendance de Dijon, Bailliage & Recette de Mâcon, a 187 habitans.

BUFFIERES, dans le Dauphiné, Diocèse de Vienne, Parlement & Intendance de Grenoble, Election de Vienne, a 414 habitans.

BUFFIGNECOUT, dans la Franche-Comté, Diocèse, Parlement & Intendance de Besançon, Bailliage & Recette de Vesoul, a 223 habitans.

BUFFON, dans la Bourgogne, Diocèse de Langres, Parlement & Intendance de Dijon, Bailliage & Recette de Semur en Auxois, Grenier à sel de Monbard, a 306 habitans. Il y a une Métairie appelée les Berges. Ce lieu est situé sur un coteau au-dessous d'une Montagne ; la riviere d'Armançon y passe, & s'y jette dans la Brême ; il y a un Pont. C'est un passage pour aller à Auxerre, c'est pays de plaines, montagnes & vallons. Il y a quelques vignes. La Cure dépend de l'Abbaye de Rougemont

BUG

BUGANAT, dans l'Agenois, Diocèse d'Agen, Parlement & Intendance de Bordeaux, Election d'Agen, a 306 habitans.

BUGAR, dans le Comté de Bigorre, Diocèse de Tarbes, Parlement de Toulouse, Intendance d'Auch, Recette du Comté de Bigorre, a 268 habitans.

BUGARACH, dans le Languedoc, Diocèse d'Alk, Parlement & Intendance de Toulouse, Recette d'Alat, a 485 habitans.

le **BUGE**, dans l'Auvergne, Diocèse de S. Flour, Parlement de Paris, Intendance de Riom,

Election de S. Flour, a 230 habitans.

BUGEAT, dans le Limolin, Diocèse de Limoges, Parlement de Bordeaux, Intendance de Limoges, Election de Tulle, a 279 habitans.

BUGEY, petite Province, qui fait partie du Gouvernement Militaire de Bourgogne ; elle est située à l'orient de la Bresse, dont elle est séparée par la riviere d'Ains. Elle est bornée à l'orient par la Savoie, au midy le Rhosne la sépare du Dauphiné, & la Franche-Comté la borne au Septentrion ; elle faisoit autrefois partie des Sequaniens, depuis elle a obéi aux Rois de Bourgogne, puis aux François, & ensuite elle a fait partie du second Royaume de Bourgogne. Dans la décadence de ce Royaume sous les Empereurs, les Ducs de Savoie s'y sont peu à peu introduits, & ils l'ont assujéti. Ils ont cédé le Bugey à la France par le Traité de Lion en 1601. avec la Bresse, en échange du Marquisat de Saluces. Il y a encore une petite partie de cette Province située au-delà du Rhône, qui obéit aux Ducs de Savoie ; la Ville Capitale de la Province est Belley, Evêché suffragant de Besançon. Les autres Villes sont Nantua, S. Rambert, & Seissel. Cette petite Province est de trois Diocèses, Bellay, Lion & Genève.

BUGLIZE dans la Normandie, Diocèse, Parlement & Intendance de Rouen, Election de Montvilliers, a 271 habitans. M. de S. Suplix en est Seigneur.

BUGNAC, dans le haut Languedoc, Diocèse, Parlement, Intendance & Recette de Toulouse, a 77 habitans.

BUGNEN, dans le Bearn, Diocèse de Lescar, Parlement de Pau, Intendance d'Auch, Sénéchaussée & Recette de Sauveterre, a 43 habitans.

BUGNEUX, Vallée dans la Picardie, Diocèse de Soissons, Parlement de Paris, Intendance & Election de Soissons, a 417 habitans.

BUGNEY - en Brienois, dans la Bourgogne, Diocèse d'Autun, Parlement & Intendance de Dijon, a 58 habitans. C'est une Commanderie de Malthe du Grand-Prieur d'Auvergne.

BUGNICOURT, dans la Flandre, Diocèse d'Arras, Parlement de Douay, Intendance de Lille, Subdelegation & Recette de Bouchain, a 106 habitans.

BUGNIERES, dans la Bourgogne, Diocèse de Langres, Parlement & Intendance de Dijon, Recette de Châtillon, a 100 habitans. C'est pays de forêts & de plaines ; ce n'est qu'un secours de la Cure d'Arc en Barrois.

BUGNY, dans l'Artois, Diocèse d'Arras, Conseil d'Artois, Intendance d'Amiens, Bailliage & Recette de Bapaume, a 376 habitans.

BUGO de S. Cirq, Bourg, dans le Périgord, Diocèse de Périgueux, Parlement & Intendance de Bordeaux, Election de Périgueux, a 2310 habitans.

BUH

BUHL, dans la haute Alsace, Diocèse de Basse, Conseil & Intendance d'Alsace, Bailliage & Recette de Gebweiler, a 360 habitans.

BUI

BUJALEUS, dans la Marche, Diocèse de Limoges, Parlement de Paris, Intendance de Moulins, Election de Gueret, a 340 habitans.

BUJALEUS, Bourg, dans la Marche, Diocèse de Limoges, Parlement de Paris, Intendance

ce de Mo
tans.

BUI C
Beauvais ;
tion de Be

BUI G
se d'Amie
miens, Ele

le **BUI**
la Rochell
Poitiers,

le **BUI**
de Sens, I

tion de Ne
BUI G

d'Amiens,
miens, Ele

BUI C
Diocèse d'A

ce d'Amien
tans.

BUI G
Diocèse d'A

dance d'Am
bitans.

BUI L
d'Hommes,
vaux, fond

Comté, Bai
Diocèse de

le midy. El
Il n'y a o

BUI R
Parlement

tion de Don

BUI R
se, d'Amien

d'Amiens, E

BUI R
Diocèse de

ce de Soifon
tans.

BUI R
côte d'Amie

d'Amiens, E

BUI R
ras, Conseil

Gouverneme

tin, a 214 h

BUI R
miens, Parle

Election de L

BUI R
côte de Laor

de Soissons,

BUI S pré

côte de Lim

tendance &

le **BUI S**,
Diocèse de V

Grenoble, a

le **BUI S**
Diocèse de

de Grenoble
bitans.

la **BUI S**
se de Gap, P

a 234 habitan

BUI S B
lement & In

Montelimar
BUI S E

ce de Moulins. Election de Gueret, a 832 habitans.

BUI COURT, dans la Picardie, Diocèse de Beauvais; Parlement & Intendance de Paris, Election de Beauvais, a 243 habitans.

BUI GNAUPRE, dans la Picardie, Diocèse d'Amiens, Parlement de Paris, Intendance d'Amiens, Election de Doulens, a 9 habitans.

le **BUI GNON**, dans le Poitou, Diocèse de la Rochelle, Parlement de Paris, Intendance de Poitiers, Election de Niort, a 850 habitans.

le **BUI GNON**, dans le Génois, Diocèse de Sens, Parlement & Intendance de Paris, Election de Nemours, a 230 habitans.

BUI GNY l'Abbé, dans la Picardie, Diocèse d'Amiens, Parlement de Paris, Intendance d'Amiens, Election de Doulens, a 429 habitans.

BUI GNY S. Macloux, dans la Picardie, Diocèse d'Amiens, Parlement de Paris, Intendance d'Amiens, Election de Doulens, a 216 habitans.

BUI GNY-lez-Gamaches, dans la Picardie, Diocèse d'Amiens, Parlement de Paris, Intendance d'Amiens, Election d'Abbeville, a 256 habitans.

BUI LLON ou Billy, *Bullio pauper*, Abbaye d'Hommes, de l'Ordre de Cîteaux, Filles de Clairvaux, fondée l'an 1133. ou 1147. dans la Franche-Comté, Bailliage de Dôle, Siège de Quingey: au Diocèse de Besançon, qui en est à une lieue vers le midy. Elle vaut à l'Abbé mille livres par an. Il n'y a que deux Religieux.

BUI RE, dans la Picardie, Diocèse d'Amiens, Parlement de Paris, Intendance d'Amiens, Election de Doulens, a 18 habitans.

BUI RE-Bertonval, dans la Picardie, Diocèse d'Amiens, Parlement de Paris, Intendance d'Amiens, Election d'Abbeville, a 673 habitans.

BUI RE, sans claire Fontaine, dans la Picardie, Diocèse de Laon, Parlement de Paris, Intendance de Soissons, Election de Laon, a 104 habitans.

BUI RE & Courcelle, dans la Picardie, Diocèse d'Amiens, Parlement de Paris, Intendance d'Amiens, Election de Pesonne, a 218 habitans.

BUI RE-aux-Bois, dans l'Artois, Diocèse d'Arras, Conseil d'Artois, Intendance d'Amiens, Gouvernement d'Arras, Bailliage & Recette d'Hesdin, a 214 habitans.

BUI RES, dans la Picardie, Diocèse d'Amiens, Parlement de Paris, Intendance d'Amiens, Election de Doulens, a 259 habitans.

BUI RON FOSSE, dans la Picardie, Diocèse de Laon, Parlement de Paris, Intendance de Soissons, Election de Guise, a 1053 habitans.

BUI S près S. Martin, dans le Limosin, Diocèse de Limoges, Parlement de Bordeaux, Intendance & Election de Limoges, a 29 habitans.

le **BUI S**, Ville, Baronie, dans le Dauphiné, Diocèse de Vienne, Parlement & Intendance de Grenoble, a 1597 habitans. Il y a un Bailliage.

le **BUI S** & la Montagne, dans le Dauphiné, Diocèse de Valence, Parlement & Intendance de Grenoble, Election de Montelimart, a 486 habitans.

le **BUI S SARD**, dans le Dauphiné, Diocèse de Gap, Parlement & Intendance de Grenoble, a 234 habitans.

BUI S S E, dans le Dauphiné, Diocèse, Parlement & Intendance de Grenoble, Election de Montelimart, a 176 habitans.

BUI S S E H E V R E, dans la Flandre, Dio-

cèse de S. Omer, Parlement de Douay, Intendance de Lille, Subdélégation & Recette de Cassel, a 380 habitans.

BUI S S E N C O U R T, dans la Picardie, Diocèse d'Amiens, Parlement de Paris, Intendance d'Amiens, Election de Mondidier, a 286 habitans.

BUI S S I E R E, dans la Bourgogne, Diocèse de Langres, Parlement & Intendance de Dijon, Bailliage & Recette de Châtillon, a 92 habitans.

le **BUI S S I E R E**, dans l'Artois, Diocèse d'Arras, Parlement de Paris, Intendance d'Amiens, Gouvernance d'Arras, Bailliage & Recette de Bethune, a 513 habitans.

le **BUI S S I E R E**, dans le Berry, Diocèse de Bourges, Parlement de Paris, Intendance de Bourges, Election de Blanc, a 700 habitans.

le **BUI S S I E R E**, dans le Dauphiné, Diocèse, Parlement, Intendance & Election de Grenoble, a 526 habitans.

BUI S S O N - sous Serigny, dans la Bourgogne, Diocèse d'Autun, Parlement & Intendance de Dijon, Bailliage, Grenier à sel & Recette de Beaune, a 230 habitans. Il est situé au pied d'une montagne. Il y a des vignes; c'est pays de plaines.

BUI S S O N, dans la Champagne, Diocèse de Langres, Parlement de Paris, Intendance de Châlons, Election de Chaumont en Bassigny, a 160 habitans.

le **BUI S S O N**, dans la Normandie, Diocèse, Parlement, Intendance & Election de Rouen, a 80 habitans.

le **BUI S S O N**, dans la Normandie, Diocèse de Cotitances, Parlement de Rouen, Intendance de Caën, Election de Carentan, a 70 habitans.

le **BUI S S O N**, dans la Champagne, Diocèse de Châlons, Parlement de Paris, Intendance de Châlons, Election de Vitry, a 256 habitans.

le **BUI S S O N**, dans le Nivernois, Diocèse de Nevers, Parlement & Intendance de Paris, Election de Vezelay, a 86 habitans.

les **BUI S S O N S** dans la Normandie, Diocèse de Bayeux, Parlement de Rouen, Intendance & Election de Caën, a 75 habitans.

BUI S S O N-sur-Ouche, dans la Bourgogne, Diocèse d'Autun, Parlement & Intendance de Dijon, Recette de Beaune, a 508 habitans.

BUI S S O N C O U R T ou Biffoncourt dans le pays Messin, Diocèse de Toul, Parlement, Intendance & Recette de Metz, a 151 habitans. L'Evêque de Metz en est Seigneur & Collatent de la Cure, dont la Paroisse est dédiée à S. Martin.

BUI S S O N V E, dans la Champagne, Diocèse de Reims, Parlement de Paris, Intendance de Châlons, Election de Rhetel, a 57 habitans.

BUI S S Y, dans la Picardie, Diocèse d'Amiens, Parlement de Paris, Intendance & Election d'Amiens, a 222 habitans.

BUI S S Y, dans la Picardie, Diocèse d'Amiens, Parlement de Paris, Intendance d'Amiens, Election de Doullens, a 241 habitans.

BUI S S Y, dans l'Artois, Diocèse d'Arras, Conseil d'Artois, Intendance d'Amiens, Gouvernance & Recette d'Arras, a 150 habitans.

BUI X-lez-Aurillac ou Boiffet, *Abbaria Sancti Joannis Baptistæ de Burx*, Abbaye de Filles, de l'Ordre de S. Benoît; on n'en sçait pas l'origine. On l'attribue cependant communément à un Abbé d'Aurillac; elle est située sur le haut d'une col-

line, qui est voisine de la ville d'Aurillac près le fleuve Jordan. Ce Monastère avoit autrefois le titre de sainte Croix; peut-être à cause d'un morceau de la Croix du Sauveur que l'on y révere.

BUL

BULCOURT, dans l'Artois, Diocèse de S. Omer, Conseil d'Artois, Intendance d'Amiens, Gouvernance d'Arras, Bailliage & Recette de Bapaume, a 150 habitans.

BULCY, *Buliacum*, Bourg, dans le Berry, Diocèse de Bourges, Parlement de Paris, Intendance & Election de Bourges, a 2960 habitans. La Cure qui vaut huit cens livres, est à la Nomination des Trésoriers de la sainte Chapelle de Bourges. Il y a trois gros Hameaux à demi-lieué qui en dépendent. Le terroir est assez bon en bled de toutes especes il y a aussi quelques vignes, la qualité du vin n'est pas excellent. Il n'y a que le sieur Diglec Seigneur de Malcay, qui ait une Justice en haute, moyenne & basse, avec ses Officiers particuliers. Les Fiefs sont Marceay, Tavefure & Inzerolle, tous relevans de Bulcy à cause de la grosse Tour de Dun-le-Roy. Le commerce consiste en laines & moutons, qui se consomment dans ce lieu, à Dun-le-Roy & aux Fôres circonvoisines. Les Lettres s'adressent à Dun-le-Roy pour Bulcy. Le Seigneur de Bois-Bouard avoit anciennement un droit, par lequel les jeunes gens de sa Paroisse armez d'épees de bois, porteroient le Roy de leur Assemblée le jour de S. Pierre 29. Juin; & en revenant à Dun-le-Roy, ils pouvoient prendre une gerbe dans chaque champ moissonné de ladite Paroisse de Bulcy.

BULCY, dans le Nivernois, Diocèse de Nevers, Parlement de Paris, Intendance de Bourges, Election de la Charité, a 192 habitans.

BULHON, dans l'Auvergne, Diocèse de Clermont, Parlement de Paris, Intendance & Election de Riom, a 308 habitans.

BULLAC, Terre, dans l'Election de Poitiers, valant six mille livres de rente au sieur de S. Victor.

BULLAINVILLE, dans la Beauce, Diocèse de Nevers, Parlement de Paris, Intendance d'Orléans, Election de Châteaudun, a 115 habitans.

BULLE, dans la Franche-Comté, Diocèse, Parlement & Intendance de Besançon, Bailliage & Recette de Pontarlier, a 245 habitans.

BULLEON, dans la Bretagne, Diocèse de Vannes, Parlement de Rennes, Intendance de Nantes, Recette de Vannes, a 154 habitans.

BULLES, Ville, dans la Picardie, Diocèse de Beauvais, Parlement de Paris, Intendance de Soissons, Election de Clermont, a 964 habitans. Elle est située à quatre lieus de Beauvais près la Bresche. Il y a une fabrique de Toillet de demi-Hollande, que l'on fait avec un lin excellent, que l'on recueille aux environs. Il y a une Prévôté Royale, qui ressortit au Bailliage de Clermont en Beauvoisis.

BULLIOM, dans l'Auvergne, Prévôté Royale, qui ressortit à la Sénéchaussée de Riom.

BULLION, dans la Beauce, Diocèse de Chartres, Parlement de Paris, Intendance d'Orléans, Election de Dourdan, a 567 habitans.

BULLOU, dans la Beauce, Diocèse de Chartres, Parlement de Paris, Intendance d'Orléans, Election de Chartres, a 402 habitans.

BULLY, Bourg, dans le pays de Bray, Dio-

cèse, Parlement & Intendance de Roüen, Election de Neuchâtel, a 520 habitans. Il a titre de Marquisat, appartenant à M. le Marquis de Bully de l'Etendart. Ce Bourg est fort peuplé; & il y a une fabrique considérable de poterie de terre.

BULLY, dans la Normandie, Diocèse de Bayeux, Parlement de Roüen, Intendance & Election de Caën, a 214 habitans.

BULLY, dans le Lionnois, Diocèse de Lion, Parlement de Paris, Intendance & Election de Lion, a 606 habitans.

BULLY, dans le Forez, Diocèse de Lion, Parlement de Paris, Intendance de Lion, Election de Roanne, a 308 habitans.

BULLY-Berclau, dans l'Artois, Diocèse de S. Omer, Conseil d'Artois, Intendance d'Amiens, Gouvernance d'Arras, Bailliage & Recette de Lens, a 589 habitans.

BULLY-en-Gohèle, dans l'Artois, Diocèse d'Arras, Conseil d'Artois, Intendance d'Amiens, Gouvernance d'Arras, Bailliage & Recette de Lens, a 148 habitans.

BULSON, dans la Champagne, Diocèse de Reims, Parlement de Paris, Intendance de Châlons, Souveraineté de Sedan, a 169 habitans. La Cure vaut trois à quatre cens livres.

BUN

BUN, dans le Comté de Bigorre, Diocèse de Tarbes, Parlement de Toulouse, Intendance d'Auch, Recette du Comté de Bigorre, a 56 habitans.

BUNC, dans la Bourgegne, Diocèse d'Aur-tun, Parlement & Intendance de Dijon, Bailliage, Grenier à sel & Recette de Châtillon, a 308 habitans. Ce lieu est situé dans un petit fond au pied d'une montagne, proche la rivière de Vaine, dans le grand chemin tirant de Dijon à Châtillon, dont elle est éloignée d'une lieue. C'est pays de bois & de montagnes. Le Fief de Moulin, les lieux d'Arbois, la Borde, la Grange-Henriette & Balisore en dépendent.

BUNESTROFF, dans le pays Messin, Diocèse, Parlement, Intendance & Recette de Metz, a 107 habitans.

BUNUS, dans la basse Navarre, Diocèse de Bayonne, Parlement de Pau, Intendance d'Auch, Recette de pays d'Ollabarès, a 64 habitans.

BUNZAT, dans l'Angoumois, Diocèse d'Angoulême, Parlement de Paris, Intendance de Limoges, Election d'Angoulême, a 214 habitans.

BUO

BUOUX, *Buolis*, Marquisat, dans la Provence, Diocèse d'Apt, Parlement & Intendance d'Aix, Recette d'Apt, a 95 habitans.

BUP

BUPBERG, dans la basse Alsace, Diocèse de Strasbourg, Conseil & Intendance d'Alsace, Prévôté & Recette de Loehr, a 46 habitans.

BUQ

BUQUET, *voyez l'Hôpital-le-Mercier.*
BUQUOY, Comté, dans l'Artois, Diocèse d'Arras, Conseil d'Artois, Intendance d'Amiens, Gouvernance, Bailliage & Recette d'Arras, a 950 habitans.

BURATIERS,

BUR
de Clerm
Election

BUR
de Narbo
ce de Mo
habitans.

BURB
Omer, C
Gouverna
liers, a 36

BURC
cèse de B
Bailliage &

BURC
rigueux, P
Election de

BURC
Vienna, Pa
Election de

BURC
Bayeux, Pa
Caën, Elect

BURCY
Parlement &
Nemours, a

BURDI
Diocèse de l
ce de Lion,
ans.

BURE-I
Diocèse de L
Dijon, Bailli
à sel de Saux
Commanderie
du Grand Prie
dans un petit
petites mont
aerole la prai
Collateurs de
Conclaye en

BURE,
Parlement de
tion de Mort

BURE,
vieux, Parlem
son, Election

BURE-en
cèse de Toul,
Châlons, Prév

La Souverain
indivis au Roy
qui est à la Fr
coulours; celle
de Gondrecour

reconnoit le Ro
Lorraine; & a
BURE-en-C

Champagne, D
rie, Intendance

leurs, a 180 ha
becourt est Pat
dédiée à S. Lege

de cette Paroiss
la BURE.
arpens vingt-ne

Pamiers.
BURES,
Séez, Parlement

BUR

BURATIERS, dans l'Auvergne, Diocèse de Clermont, Parlement de Paris, Intendance & Election de Riom, a 247 habitans.

BURBAN, dans le bas Languedoc, Diocèse de Narbonne, Parlement de Toulouse, Intendance de Montpellier, Recette de Narbonne, a 286 habitans.

BURBURE, dans l'Artois, Diocèse de S. Omer, Conseil d'Artois, Intendance d'Amiens, Gouvernance d'Arras, Bailliage & Recette de Lillers, a 366 habitans.

BURCBACH, dans la haute Alsace, Diocèse de Basse, Conseil & Intendance d'Alsace, Bailliage & Recette de Landfer, a 170 habitans.

BURCE, dans le Périgord, Diocèse de Périgueux, Parlement & Intendance de Bordeaux, Election de Périgueux, a 189 habitans.

BURGIN, dans le Dauphiné, Diocèse de Vienne, Parlement & Intendance de Grenoble, Election de Vienne, a 286 habitans.

BURCY, dans la Normandie, Diocèse de Bayeux, Parlement de Roüen, Intendance de Caën, Election de Vire, a 264 habitans.

BURCY, dans le Gàtinois, Diocèse de Sens, Parlement & Intendance de Paris, Election de Nemours, a 206 habitans.

BURDIGNES & Montchal, dans le Forez, Diocèse de Lion, Parlement de Paris, Intendance de Lion, Election de S. Etienne, a 784 habitans.

BURE-lez-Templiers, dans la Bourgogne, Diocèse de Langres, Parlement & Intendance de Dijon, Bailliage & Recette de Châtillon, Grenier à sel de Saux-le-Duc, a 158 habitans. C'est une Commanderie de l'Ordre de Malthe, de la Manse du Grand Prieur de Champagne. Ce lieu est situé dans un petit fond, entouré de toutes parts de petites montagnes. Il y a un foible ruisseau qui en arrose la prairie. Les Chevaliers de Malthe font Collateurs de la Cure. Les Métrairies d'Alor & Couclaye en dépendent.

BURE, dans le Maine, Diocèse du Mans, Parlement de Paris, Intendance d'Alençon, Election de Montagne, a 242 habitans.

BURE, dans la Normandie, Diocèse d'Evreux, Parlement de Roüen, Intendance d'Alençon, Election de Conches, a 149 habitans.

BURE-en-Vaux, dans la Champagne, Diocèse de Toul, Parlement de Paris, Intendance de Châlons, Prévôté de Vaucouleurs, a 234 habitans. La Souveraineté de cette Paroisse appartient par indivis au Roy & au Duc de Lorraine; la partie qui est à la France relève de la Prévôté de Vaucouleurs; celle du Duc de Lorraine du Bailliage de Gondrecourt, par le Traité de 1718. Le Curé reconnoît le Roy, & son Successeur le Duc de Lorraine; & ainsi alternativement.

BURE-in-Côte, *Bureium ad Rupem*, dans la Champagne, Diocèse de Toul, Parlement de Paris, Intendance de Châlons, Prévôté de Vaucouleurs, a 180 habitans. Le Commandeur de Robecourt est Patron de la Cure, dont l'Eglise est dédiée à S. Leger. Le Roy est Seigneur d'un tiers de cette Paroisse.

la BURE, Bois, de trois cens quarante-sept arpens vingt-neuf perches, dans la Maîtrise de Pamiers.

BURES, dans la Normandie, Diocèse de Sées, Parlement de Roüen, Intendance & Elec-

tion d'Alençon, a 635 habitans.

BURES, dans la Normandie, Diocèse de Bayeux, Parlement de Roüen, Intendance de Caën, Election de S. Lo, a 351 habitans.

BURES, dans la Normandie, Diocèse de Bayeux, Parlement de Roüen, Intendance & Election de Caën, a 187 habitans.

BURES, *Bureium*, dans la Champagne, Diocèse de Châlons, Parlement de Paris, Intendance de Châlons, Election de Joinville, a 248 habitans. Le Duc d'Orléans est Seigneur de cette Paroisse, en qualité de Prince de Joinville. L'Abbé de S. Mansui est Patron de la Cure; son Eglise Paroissiale est dédiée à S. Jean-Baptiste. Le lieu de S. Anouine de Dom-Remy en dépend.

BURES, dans l'Isle de France, Diocèse, Parlement, Intendance & Election de Paris, a 209 habitans.

BURES & Burettes, dans la Normandie, Diocèse, Parlement & Intendance de Roüen, Election d'Arques, a 433 habitans. M. le Maréchal d'Errées en est Seigneur.

le BURET, Bourg, dans l'Anjou, Diocèse du Mans, Parlement de Paris, Intendance de Tours, Election de la Flèche, a 380 habitans. Il y a un Prieuré dépendant de Marmoutier.

BUREUILLES, dans la Picardie, Diocèse de Laon, Parlement de Paris, Intendance de Soissons, Election de Laon, a 424 habitans.

BURG, dans le Comté de Bigorre, Diocèse de Tarbes, Parlement de Toulouse, Intendance d'Auch, Recette du Comté de Bigorre, a 141 habitans.

la BURGADE, dans le Quercy, Diocèse de Cahors, Parlement de Toulouse, Intendance de Montauban, Election de Cahors, a 250 habitans.

BURGALAIS, dans le Comté & du Diocèse de Comenges, Parlement de Toulouse, Intendance d'Auch, Election de Comenges, a 265 habitans.

BURGARONNE, dans le Bearn, Diocèse d'Acqs, Parlement de Pau, Intendance d'Auch, Sénéchaussée & Recette de Sauveterre, a 186 habitans.

le BURGAUD, dans le bas Armagnac, Diocèse d'Aire, Parlement de Toulouse, Intendance d'Auch, Election de Riviere-Verdun, a 265 habitans.

BURGHEIM, dans la basse Alsace, Diocèse de Strasbourg, Conseil & Intendance d'Alsace, Bailliage & Recette de Baar, a 71 habitans. BURNAT, dans le Limosin, Diocèse de Limoges, Parlement de Bordeaux, Intendance & Election de Limoges, a 317 habitans.

BURGNEUIL-Maumont, dans la Bourgogne, Diocèse de Châlons, Parlement & Intendance de Dijon, Bailliage & Recette de S. Gengoux, a 151 habitans. Ce lieu est situé au bas de trois ou quatre montagnes fort stériles. Nommés en dépend.

BURIE, Bourg, dans l'Angoumois, Diocèse d'Angoulême, Parlement de Paris, Intendance de la Rochelle, Election de Cognac, a 1404 habitans.

BURIERES, dans l'Auvergne, Diocèse de Clermont, Parlement de Paris, Intendance de Riom, Election d'Issoire, a 783 habitans.

BURIGNAT, dans la Bourgogne, Diocèse de Lion, Parlement & Intendance de Dijon, Prévôté & Recette de Bourg-en-Bresse, a 48 habitans.

BURVILLE, dans le pays Messin, Diocèse, Parlement, Intendance & Recette de Metz, a 67 habitants.

BURLATS, *Burlatum*, Bourg, dans le haut Languedoc, Diocèse de Castres, Parlement & Intendance de Toulouse, Recette de Castres, a 602 habitants. Le Pape Jean XXII. y érigea une Collégiale, aux Chanoines de laquelle il donna le droit de concourir à l'Élection de l'Evêque de Castres, avec le Chapitre Régulier de l'Eglise de Castres.

BURLIAUCORT, dans le pays Messin, Diocèse, Parlement, Intendance & Recette de Metz, a 75 habitants.

BURLY, dans le Gâtinois Orleanois, Diocèse d'Orléans, Parlement de Paris, Intendance d'Orléans, Election de Gien, a 186 habitants. Ce lieu est du Bailliage de Gien.

BURNAND, dans la Bourgogne, Diocèse de Mâcon, Parlement de Paris, Intendance de Dijon, Bailliage & Recette de Mâcon, a 106 habitants. Ce lieu est situé entre trois montagnes assez élevées, & couvertes de bois taillis; il y a quelques vignes.

BURON, dans la Franche-Comté, Diocèse, Parlement & Intendance de Besançon, Bailliage & Recette d'Orgèlet, a 23 habitants.

BURON, dans le Bearn, Diocèse de Lescar, Parlement de Pau, Intendance d'Auch, Sénéchaussée & Recette de Pau, a 56 habitants.

BURASSE, dans le Bearn, Diocèse de Lescar, Parlement de Pau, Intendance d'Auch, Sénéchaussée & Recette de Morlas, a 52 habitants.

BURSARD, dans la Normandie, Diocèse de Séez, Parlement de Rouen, Intendance & Election d'Alençon, a 354 habitants.

BURSIN, dans le Dauphiné, Diocèse de Vienne, Parlement & Intendance de Grenoble, Election de Vienne, a 211 habitants.

BURTAUCOURT, dans le pays Messin, Diocèse de Verdun, Parlement & Intendance de Metz, Recette de Verdun, a 10 habitants.

BURTONCOURT, dans le pays Messin, Diocèse, Parlement, Intendance & Recette de Metz, a 314 habitants.

BURY, petit lieu dans le Blésois, Diocèse de Blois, Parlement de Paris, Intendance d'Orléans, Election de Blois, a 218 habitants. Ce lieu est situé aux environs de Blois, auprès d'Orchez. Louis XI. y avoit fait bâtir un Château de plaisance sur une hauteur.

BURZI & Joney, dans la Bourgogne, Diocèse de Mâcon, Parlement de Paris, Intendance de Dijon, Bailliage & Recette de Mâcon, a 310 habitants.

BUS

BUS, dans la Picardie, Diocèse d'Amiens, Parlement de Paris, Intendance d'Amiens, Election de Doullens, a 440 habitants.

BUS, dans la Picardie, Diocèse d'Amiens, Parlement de Paris, Intendance d'Amiens, Election de Montdidier, a 314 habitants.

BUS, dans l'Artois, Diocèse d'Arras, Conseil d'Artois, Intendance d'Amiens, Bailliage & Recette de Bapaume, a 179 habitants.

le BUS-Maubere, dans la Picardie, Diocèse de Beauvais, Parlement de Paris, Intendance de Soissons, Election de Clermont, a 6 habitants.

le BUS-S. Remy, dans la Normandie, Diocèse, Parlement & Intendance de Rouen, Elec-

tion de Gisors, a 322 habitants. Cette Paroisse est de la Baronie de Baudemont. Dans son territoire est une Abbaye de Bernardines, dites les Filles Trésor.

les BUS, dans le Bearn, Diocèse de Comenges, Parlement de Pau, Intendance d'Auch, Sénéchaussée & Recette de Sauveterre, a 21 habitants.

BUSAY, Abbaye, dans la Bretagne, de l'Ordre de Cîteaux. Son revenu est de cinquante mille livres pour l'Abbé.

BUSCHERES, Hameau, dans la Champagne, Diocèse de Troyes, Parlement de Paris, Intendance de Châlons, Election de Troyes, a 189 habitants.

le BUSCON, dans le bas armagnac, Diocèse de Lectoure, Parlement de Toulouse, Intendance d'Auch, Election de Lomagne, a 28 habitants.

BUSENCOIS, *Buzicnum*, Ville, Comté, Grandat d'Espagne, située dans la Toursine, sur la rivière d'Indre, Diocèse de Bourges, Parlement de Paris, Intendance de Bourges, Election de Châteauroux, a 1100 habitants. La Cure qui vaut quatre cent livres, non compris le Casuel, est à la Nomination du Chapitre de Quebec, à cause de l'Abbaye de Maubeque. Il y a cinq ou six petits Hameaux qui en dépendent. Il y a aussi une Commanderie de l'Ordre de Malthe, appelée Beauvoir, qui vaut six cens livres de revenu. Madame la Duchesse de Beauvilliers est Dame de Buseñois, où il y a un Couvent de Chanoines Réguliers, de l'Ordre de sainte Croix, qui ont mille livres de revenu; & un Hôtel-Dieu régi par trois filles de la Charité. Tout ce qu'on recueille à Buseñois, comme bleds, vins & foins, se consommant dans le lieu. Il y a six Foires par an, qui ne durent qu'un jour, & deux Marchés par semaine, le Mardi & le Vendredi. Buseñois est à cinq lieues de Châtillon, & autant de Châteauroux.

BUSET, Forêt, de mille six cens soixante-cinq arpens trois quarts douze perches, dans la Maîtrise des Eaux & Forêts de Toulouse.

BUSIGNIES, dans la Flandre, Diocèse de Cambrai, Parlement de Douay, Intendance d'Hainaut, Gouvernement & Recette de Landrecy, a 93 habitants.

BUSIGNIES, dans la Flandre, Diocèse de Cambrai, Parlement de Douay, Intendance de Lille, Subdélégation & Recette de Cambrai, a 107 habitants.

BUSLOU, dans la Beauce, Diocèse de Blois, Parlement de Paris, Intendance d'Orléans, Election de Vendôme, a 306 habitants.

BUSLOU, dans la Beauce, Diocèse de Blois, Parlement de Paris, Intendance d'Orléans, Election de Châteaudun, a 186 habitants.

BUSNES, dans l'Artois, Diocèse d'Arras, Conseil d'Artois, Intendance d'Amiens, Gouvernance d'Arras, Bailliage & Recette de Lilliers, a 699 habitants.

BUSQUE, dans le haut Languedoc, Diocèse d'Alby, Parlement & Intendance de Toulouse, Recette d'Alby, a 306 habitants.

BUSSAC, dans la Saintonge, Diocèse de Saintes, Parlement de Bordeaux, Intendance de la Rochelle, Election de Saintes, a 306 habitants.

BUSSAC, dans le Rouergue, Diocèse de Vâbres, Parlement de Toulouse, Intendance de Montauban, Election de Milhand, a 164 habitants.

BUSS Comenges d'Auch, E BUS S Périgueux, Election de BUS S d'Autun, P liage, Gre 468 habitac tourée de t tire riviere lieu est Coll le Sief appe BUSSE Diocèse de d'Alsace, Pr habitants. BUSSE Diocèse de Lang jon, Présidia 110 habitants. gnes. Il y a sage. Les Ch de la Cure. BUSSEER cèse de Lang jon, Bailliage à sel de Saux BUSSE Diocèse de C dance de Mos bitans. C'est de Jour, à un terroir à feigt quelques chér M. le Comte BUSSE Buxeuil. BUSSE d'Autun, Parl liage & Recett ray, a 816 hab de l'Arnonce, Charolles. C' lis. L'Evêque Cette Paroisse Busseul & Mo BUSSEY Troyes, Parle lous, Election BUSSEY té, Diocèse, son, Bailliage tans. BUSSEI de Limoges, & Election de BUSSEI- cèse d'Auxerre de Bourges, E tans. BUSSEI- de Limoges, F & Election de BUSSEI

BUSSAN, dans le Comté & du Diocèse de Comenges, Parlement de Toulouse, Intendance d'Auch, Election de Comenges, 1141 habitans.

BUSSAT, dans le Périgord, Diocèse de Périgueux, Parlement & Intendance de Bordeaux, Election de Périgueux, 811 habitans.

BUSSEAU, dans la Bourgogne, Diocèse d'Autun, Parlement & Intendance de Dijon, Bailliage, Grenier à sel & Recette de Châtillon, 468 habitans. Ce lieu est sur une montagne, entourée de toutes parts de rochers. Il y a une petite riviere nommée Brienon. Le Prieur de Beau lieu est Collateur de la Cure. La Grange Didier & le Fief appellé le Champ-Chevalier en dépendent.

BUSSEMBERQ, dans la basse Alsace, Diocèse de Strasbourg, Conseil & Intendance d'Alsace, Prévôté & Recette de Schoneck, 139 habitans.

BUSSEMERART, dans la Picardie, Diocèse d'Amiens, Parlement de Paris, Intendance d'Amiens, Election d'Abbeville, 98 habitans.

BUSSEROLLES, dans le Poitou, Diocèse de Poitiers, Parlement de Paris, Intendance & Election de Poitiers, 573 habitans.

BUSSEROTTE, dans la Bourgogne, Diocèse de Langres, Parlement & Intendance de Dijon, Prévôté & Recette de Bourg en Bresse, 110 habitans. Ce lieu est situé entre deux montagnes. Il y a une petite Riviere, sans pont ni passage. Les Chanoines de Grancey font Collateurs de la Cure.

BUSSEROTTE, dans la Bourgogne, Diocèse de Langres, Parlement & Intendance de Dijon, Bailliage & Recette de Châtillon, Grenier à sel de Saux-le-Duc, 150 habitans.

BUSSET, Comté, dans le Bourbonnois, Diocèse de Clermont, Parlement de Paris, Intendance de Moulins, Election de Gannat, 451 habitans. C'est une Paroisse située sur la montagne de Jour, à une lieue de l'Allier : c'est un très-bon terroir à seigle & avoines; peu de chanvres & quelques chènes, portant du gland pour les porcs. M. le Comte de Buffet est Seigneur de ce lieu.

BUSSEUIL, dans la Bourgogne, voyez Buxellil.

BUSSEUL, dans la Bourgogne, Diocèse d'Autun, Parlement & Intendance de Dijon, Bailliage & Recette de Charolles, Grenier à sel de Paray, 816 habitans. Ce lieu est situé sur la riviere de l'Aronce, à une lieue & demie de Paray & de Charolles. C'est pays de collines & de bois taillis. L'Evêque d'Autun est Collateur de la Cure. Cette Paroisse est composée des deux Hameaux Busseul & Molin, qui est auprès du Château.

BUSSEY, dans la Champagne, Diocèse de Troyes, Parlement de Paris, Intendance de Châlons, Election de Troyes, 248 habitans.

BUSSEY-les-Traves, dans la Franche-Comté, Diocèse, Parlement & Intendance de Besançon, Bailliage & Recette de Vesoul, 73 habitans.

BUSSEY-Choulet, dans le Limosin, Diocèse de Limoges, Parlement de Bordeaux, Intendance & Election de Limoges, 268 habitans.

BUSSEY-Brinon, dans le Nivernois, Diocèse d'Auxerre, Parlement de Paris, Intendance de Bourges, Election de la Charité, 76 habitans.

BUSSEY-Varache, dans le Limosin, Diocèse de Limoges, Parlement de Bordeaux, Intendance & Election de Limoges, 79 habitans.

BUSSIARE, dans la Brie, Diocèse de

Soissons, Parlement de Paris, Intendance de Soissons, Election de Château-Thierry, 167 habitans.

BUSSIERE, Ville, dans la Marche, Diocèse de Limoges, Parlement de Paris, Intendance de Moulins, Election de Gueret, 712 habitans.

BUSSIERE, dans la Franche-Comté, Diocèse, Parlement & Intendance de Besançon, Bailliage & Recette de Vesoul, 189 habitans.

BUSSIERE-Badil, dans le Périgord, Diocèse de Périgueux, Parlement & Intendance de Bordeaux, Election de Périgueux, 1019 habitans.

BUSSIERE-Bossy, dans le Limosin, Diocèse de Limoges, Parlement de Bordeaux, Intendance & Election de Limoges, 481 habitans.

BUSSIERE, dans le Bourbonnois, Diocèse de Bourges, Parlement de Paris, Intendance & Election de Moulins, 644 habitans.

BUSSIERE, dans le Poitou, Diocèse de Limoges, Parlement de Paris, Intendance de Poitiers, Election de Confolans, 226 habitans.

BUSSIERE-Galand, dans le Limosin, Diocèse de Limoges, Parlement de Bordeaux, Intendance & Election de Limoges, 1014 habitans.

BUSSIERE-Nouvelle, dans les confins d'Anvergne, Diocèse de Limoges, Parlement de Paris, Intendance de Moulins, Election de Combrailles, 177 habitans. Ce lieu est une Paroisse située sur une hauteur. Les terres y sont assez bonnes, tant à seigle, que bled noir & avoine : il s'y fait aussi un petit commerce de moutons & de brebis. Les habitans, qui sont la plupart maçons & cardeurs de laine, sont très-laborieux, & vont travailler dans les Provinces voisines. Il y a dans le Bourg une Foire le lendemain des Fêtes de Pâques, qui se tient chaque année. M. le Duc d'Orleans en est Seigneur.

BUSSIERE-Poitvine, Ville, dans le Limosin, Diocèse de Limoges, Parlement de Bordeaux, Intendance & Election de Limoges, 1208 habitans.

BUSSIERE-Vieille, dans les confins d'Anvergne, Diocèse de Limoges, Parlement de Paris, Intendance de Moulins, Election de Combrailles, 176 habitans. Cette Paroisse est située dans un fond; c'est terres médiocres à seigle, bled noir & avoine; un petit commerce de moutons & de brebis. M. le Marquis de la Rocheaimon en est Seigneur.

BUSSIERE en Herisson, dans le Bourbonnois, Diocèse de Bourges, Parlement de Paris, Intendance de Moulins, Election de Montluçon, 79 habitans.

BUSSIERE en Murat, dans le Bourbonnois, Diocèse de Bourges, Parlement de Paris, Election de Montluçon, 137 habitans.

BUSSIERE près Aigueperse, dans le Bourbonnois, Diocèse de Clermont, Parlement de Paris, Intendance de Moulins, Election de Gannat, 337 habitans. C'est une Paroisse à deux lieues & demie de la riviere d'Allier, terres à froment & orge d'un bon produit, quelques chanvres & autres menus fruits. M. le Duc d'Orleans en est Seigneur.

BUSSIERE S. Georges, dans le Berry, Diocèse de Bourges, Parlement de Paris, Intendance de Bourges, Election d'Issoudun, 264 habitans.

BUSSIERE ou S. Leger de Busliere, dans la Bourgogne, Diocèse d'Autun, Parlement & Intendance de Dijon, Bailliage & Recette de Semur en Briionnois, 171 habitans.

roisse est
territoire
es Filles

Comen-
uch, 56-
22 habi-

agne, de
cinquante

Champa-
Paris, In-
nes, à 189

nac, Dio-
ese, Inen-
a 28 habi-

, Comté,
araine, sur
es, Parle-
s, Election
a Cure qui
le Castiel,
Quebec,
à cinq ou six
y a aussi une
y, appellée
evenu. Ma-
st Dame de
e Chanoines
is, qui ont
l-Dieu régi
ce qu'on re-
ins & soins,
ix Foires par
eux Marchez
edy. Busen-
& autant de

ens soixante-
es, dans la
ouse.

e, Diocèse de
ndance d'Hal-
Landrecy, a

e, Diocèse de
ntendance de
Cambray, a

cèse de Blois,
Orleans, Elec-

cèse de Blois,
Orleans, Elec-

cèse d'Arras,
ens, Gouver-
de Lilliers, a

edoc, Diocè-
de Toulouse,

e, Diocèse de
ntendance de
a 306 habitans.

e, Diocèse de
ntendance de
a 164 habi-

la **BUSSIERE**, Abbaye d'Hommes, de l'Ordre de Cîteaux, dans la Bourgogne, Diocèse d'Autun, elle a été fondée en 1150. Cette Abbaye est près de Bauré.

la **BUSSIERE**, dans la Marche, Diocèse de Limoges, Parlement de Paris, Intendance de Moulins, Election de Gueret, à 112 habitans.

la **BUSSIERE**, *Burtea, à Buzo*, à cause qu'il est fertile en buis, Marquisat, dans le Gàinois, Diocèse de Sens, Parlement de Paris, Intendance d'Orléans, Election de Montargis, à 408 habitans. Ce lieu, qui est du Bailliage de Gien, appartient à Messire Charles du Tillet Président du Parlement. Cette Terre est dans la Maison depuis deux cens soixante-deux ans. Il y a un beau Parc avec un Château, au pied duquel est une belle nappe d'eau : les greniers de ce Château passent pour les plus beaux de France. Il y a dans ce lieu une Communauté de Sœurs Grises, pour le soulagement des malades. La Cure est affectée aux Augustins de la Province de Paris, depuis 1636. en sorte que celui qui est Prieur de cette Communauté, est Curé pendant son temps, qui est ordinairement de trois ans. Les Augustins ont succédé dans ce poste aux Peres de l'Oratoire, qui y avoient été vingt ans. Auparavant, la Cure étoit desservie par les soins des Chanoines de Châtillon sur Loing, qui en est à deux grandes lieues, comme aussi de Briare, deux & demie de Gien, sept de Montargis & seize d'Orléans.

la **BUSSIERE**, dans le Périgord, Diocèse de Périgueux, Parlement & Intendance de Bordeaux, Election de Périgueux, à 320 habitans.

la **BUSSIERE** Rapy, dans le Berry, Diocèse de Bourges, Parlement de Paris, Intendance de Bourges, Election de Blanc, à 146 habitans.

la **BUSSIERE**. Voyez Buissière.

BUSSIERES d'Aillac, Châtellenie du ressort du Duché de Châteauroux.

BUSSIERES, Bourg, dans l'Auvergne, Diocèse de Clermont, Parlement de Paris, Intendance & Election de Riom, à 143 habitans.

BUSSIERES, dans le Forez, Diocèse de Lion, Parlement de Paris, Intendance de Lion, Election de Roanne, à 612 habitans.

BUSSIERES, dans la Brie, Diocèse de Meaux, Parlement & Intendance de Paris, Election de Meaux, à 117 habitans.

BUSSIERES pres Rochedagoux, dans le Bourbonnois, Diocèse de Clermont, Parlement de Paris, Intendance de Moulins, Election de Gannat, à 280 habitans. Ce lieu est situé dans la montagne de Nuit, les terres sont malgres à seigle, bled noir & avoine, raves, bruyeres, landes & fougeres, bons pacages, les soins abondans, engrais & commerce des bestiaux. M. Rollet du Lairvat en est Seigneur.

BUSSIERES, dans l'Auvergne, Diocèse de Clermont, Parlement de Paris, Intendance & Election de Riom, à 281 habitans.

BUSSIERES, dans la Bourgogne, Diocèse de Langres, Parlement & Intendance de Dijon, Recette de Bar-sur-Seine, à 357 habitans.

BUSSIERES, dans la Bourgogne, Diocèse de Mâcon, Parlement de Paris, Intendance de Dijon, Prédial & Recette de Mâcon, à 140 habitans.

BUSSIERES, dans la Bourgogne, Diocèse d'Autun, Parlement & Intendance de Dijon, Bailliage de Semur en Auxois, Recette d'Avallon, à 170 habitans.

BUSSIERES, dans la Bourgogne, Diocèse de Langres, Parlement de Paris, Intendance de Dijon, Bailliage & Recette de Châtillon, Grenier à sel de Saux-le-Duc, à 460 habitans. Ce lieu est en pays plein & pierreux. Il n'y a aucune Riviere, Pont ni passage. Les Chevaliers de Malthe sont Collateurs de la Cure.

BUSSIERES, dans la Bourgogne, Diocèse de Mâcon, Parlement de Paris, Intendance de Dijon, Bailliage & Recette de Mâcon, Grenier à sel de Villetranche, à 240 habitans. La situation est ouverte au sud-est, & fermée du reste par des montagnes. Le ruisseau du Grosne passe auprès, il tarit la moitié de l'année; il y a quelques vignes.

BUSILLON, petit Village à la portie de Château-Roussel, dans la Bourgogne, Diocèse d'Autun, Parlement & Intendance de Dijon, Bailliage, Grenier à sel & Recette d'Arnay-le-Duc, à 400 habitans. Ce lieu est un pays de plaine. Les Chanoines de Notre-Dame de Beaune sont Collateurs de la Cure.

BUSSOLLES, dans le Bourbonnois, Diocèse de Clermont, Parlement de Paris, Intendance de Moulins, Election de Gannat, à 91 habitans. C'est une Paroisse située dans la montagne de Jour, à six lieues de l'Allier, bon terroir à seigle & avoine, beaucoup de Bois-futaye & d'étangs, bons pacages, les soins suffisans pour les bestiaux, dont on fait un commerce, & quelques vignes. M. de la Tour en est Seigneur.

BUSSON, *Buffons*, Diocèse de Toul, Parlement de Paris, Bailliage de Chaumont; c'est une Terre qui appartient au Marquis de Risnel. La Cure est à la Collation du Chapitre de Risnel. Son Eglise paroissiale est dédiée à S. Maurice : il a pour Annexe le Village de Neuville.

BUSSU, *Buxiacum*, dans la Picardie, Diocèse d'Amiens, Parlement de Paris, Intendance d'Amiens, Election de Douens, à 477 habitans. Ce Village est situé en plaine, à une lieue de S. Riquier & trois d'Abbeville. La Cure vaut mille livres. M. Vaillant Escuyer, Seigneur de Romainville & de Busu en est Paxon. Jaucourt & Busu en Pontchic dépendent de Busu. Il y a un lieu nommé Herminon, où est un hermitage & une Chapelle dédiée à la sainte Vierge.

BUSSU, dans la Picardie, Diocèse de Noyon, Parlement de Paris, Intendance d'Amiens, Election de Peronne, à 408 habitans.

BUSSU - Busuel, dans la Picardie, Diocèse d'Amiens, Parlement de Paris, Intendance d'Amiens, Election d'Abbeville, à 77 habitans.

BUSSUNARIST, dans la basse Navarre, Diocèse de Bayonne, Parlement de Pau, Intendance d'Auch, Recette du pays de Gize, à 16 habitans.

BUSSY, Bourg, dans la Champagne, Diocèse de Sens, Parlement & Intendance de Paris, Election de Joigny, à 817 habitans.

BUSSY, Forêt, de sept mille trois cens arpens, dans la Maîtrise de Blois.

BUSSY le Grand, ou les Forges, Comté, dans la Bourgogne, Diocèse de Langres, Parlement & Intendance de Dijon, Bailliage & Recette de Châtillon, à 836 habitans.

BUSSY la Poêle, dans la Bourgogne, Diocèse de Langres, Parlement & Intendance de Dijon, Bailliage & Recette d'Arnay-le-Duc, Grenier à sel de Poilly, à 414 habitans. Ce lieu est situé dans un vallon. Il n'y a ni rivieres ni passage; c'est pays de forêts & de montagnes. L'Abbé de S. Seins est Collateur de la Cure.

BUSSY,

BUS
cèse de C
jon, Bail
bitans. C

BUS
lon, Par
liage & l

BUS
Parlem
Bourges,
de Dun-le

BUSS
vers, Par
de Vezela

BUSS
Lion, Par
Election de

BUSS
Diocèse de
dand de

habitans.
Nevers; e
peu de coi
pour la cul
thune en e
apparenu

pour d'Am
BUSSY
goc, Diocè
Intendance

tans.
BUSSY
cèse de Re
ce & Electi

BUSSY
cèse de Rein
& Election

BUSSY
cèse de Sens
Election de

BUSSY
gne, Diocè
de Dijon, l

Recette d'Arna
BUSSY
Diocèse, Pa

Paris, à 327
BUSSY
cèse, Parlem

ris, à 84 hab
BUST
Parlement

de chauffe d'Ol
à 86 habitans
BUSTA

se, Parlem
liage & Rec
BUSTIN

se de Bayonn
d'Auch, Rec
BUSWE

Diocèse de S
d'Alsace, Rec
78 habitans.

BUSY
Parlement, l

Besançon, à

BUTGN

Tom. I.

BUXEROLLES, dans la Marche, Diocèse de Limoges, Parlement de Paris, Intendance de Moulins, Election de Gueret, a 331 habitans.

BUXEROLLES, dans l'Auvergne, Diocèse de Clermont, Parlement de Paris, Intendance & Election de Riom, a 304 habitans.

BUXEUIL, Bourg, dans le Berry, Diocèse de Blois, Parlement de Paris, Intendance d'Orléans, Election de Romorantin, a 347 habitans. Il y a une Justice dépendante du Prédial & Bailliage de Blois. Cette Terre a été donnée à la sainte Chappelle de Bourges, par Jean Duc de Berry en 1404.

BUXEUIL, dans la Bourgogne, Diocèse de Langres, Parlement & Intendance de Dijon, Recette de Bar-sur-Aube, a 214 habitans.

BUXEUIL, dans la Bourgogne, Diocèse d'Autun, Parlement & Intendance de Dijon, Bailliage & Recette de Charolles, a 71 habitans.

BUXIERE la Gruë, Bourg, dans le Bourbonnois, sur un ruisseau du même nom, à trois lieues de Bourbon, Diocèse de Bourges, Parlement de Paris, Intendance de Moulins, Election partie de Moulins, partie de Montluçon, a 886 habitans. La Taille y est personnelle. La Cure vaut huit à neuf cens livres, elle est à la Collation du Prieur de Souvigny; les terres sont legeres & bonnes pour le seigle, les foins suffisans pour nourrir leurs bestiaux. M. le Duc de Bourbon est Seigneur de ce lieu, dont tout le commerce consiste en bestiaux. Il y a quatre Foires, la premiere le six de May, la deuxième le jour de la Madelaine, la troisième le jour de S. Mathieu, & la quatrième le jour de S. Thomas. Il y a aux environs de Buxiere la Gruë de fort beaux étangs.

BUXIERE, Prieuré, dans le Diocèse de Limoges, de l'Ordre de S. Benoît; son revenu est de deux mille livres de rente.

BUXIERES, dans la Bourgogne, Diocèse de Langres, Parlement & Intendance de Dijon, Bailliage, Grenier à sel & Recette de Bar-sur-Seine, a 200 habitans. Ce lieu est situé dans un petit vallon, entre deux côtes. Il y passe un petit ruisseau, qui tarit la moitié de l'année. Il y a des vignes.

BUXIERES, dans le Berry, Diocèse de Bourges, Parlement de Paris, Intendance de Bourges, Election de Châteauroux, a 173 habitans.

BUXIERES, en Bassigny, dans la Champagne, Diocèse de Langres, Parlement de Paris, Intendance de Châlons, Election de Langres, a 195 habitans.

BUXIERES-lez-Courdois, dans la Bourgogne, Diocèse d'Autun, Parlement & Intendance de Dijon, Bailliage, Grenier à sel & Recette d'Avallon, a 516 habitans. Ce lieu est situé sur une petite colline. Il y a une petite riviere qui s'appelle Buxieres. C'est pays de forêts & de montagnes. L'Evêque d'Autun est Collateur de la Cure.

BUXIERES-les-Villiers, dans la Champagne, Diocèse de Langres, Parlement de Paris, Intendance de Châlons, Election de Chaumont en Bassigny, a 144 habitans.

BUXIERES-sur-Marne, dans la Champagne, Diocèse de Langres, Parlement de Paris, Intendance de Châlons, Election de Langres, a 216 habitans.

BUY

BUYON & Plachy, dans la Picardie, Diocèse d'Amiens, Parlement de Paris, Intendance & Election d'Amiens, a 414 habitans.

BUYS, dans le Dauphiné, Diocèse de Vienne, Parlement & Intendance de Grenoble, Election de Vienne, a 198 habitans.

BUYVILLE, dans la Normandie, Diocèse de Rouen, Parlement & Intendance de Rouen, Election de Montvilliers, a 166 habitans. M. l'Abbé de Guenebaud en est Seigneur.

le **BUYZ**, *Buzjaem*, Ville, dans le Dauphiné, frontiere de Provence, voyez Buis.

BUZ

BUZANCOIS, *Buzensium*, Ville & Comté, sur l'Indre, dans le Berry, Diocèse de Bourges, Parlement de Paris, Intendance de Bourges, Election de Châteauroux, a 1000 habitans. Elle est Siège d'un Grenier à sel d'impôt. La Thaumastiere la nomme Buzançois. Les quatre Paroisses & sa Châtellenie relevent du Duché de Châteauroux.

BUZANCY, dans la Picardie, Diocèse de Soissons, Parlement de Paris, Intendance & Election de Soissons, a 107 habitans.

BUZANCY, dans la Champagne, Diocèse de Reims, Parlement de Paris, Intendance de Châlons, Election de sainte Manchould, a 813 habitans. La Cure vaut cinq cens livres.

BUZAY, dans la Bretagne, Diocèse de Nantes, Parlement de Rennes, Intendance & Recette de Nantes, a 210 habitans. Il y a une Abbaye de l'Ordre de Cîteaux, & de la Filiation de Clairvaux, fondée en 1135. par Ermengarde d'Anjou Duchesse de Bretagne, sur la Loire, à trois ou quatre lieues au-dessous de Nantes; son revenu est de quinze mille livres de rente.

BUZEVOR, dans l'Agenois, Diocèse d'Agen, Parlement & Intendance de Bordeaux, Election d'Agen, a 88 habitans.

BUZEUS, dans le Rouergue, Diocèse de Vâbres, Parlement de Toulouse, Intendance de Montauban, Election de Milhaud, a 286 habitans.

BUZET, Ville, dans le haut Languedoc, Diocèse, Parlement, Intendance & Recette de Toulouse, a 515 habitans. Cette Ville est située sur la riviere de Tarn. C'est une Judicature Royale, acquise par Raimond Comte de Toulouse, le treize Decembre l'an 1137. de deux freres nommez Berrassins.

BUZET, dans le Condomois, Diocèse de Condom, Parlement & Intendance de Bordeaux, Election de Condom, a 1467 habitans.

BUZLET, dans le Bearn, Diocèse d'Oleron, Parlement de Pau, Intendance d'Auch, Sénéchaussée & Recette d'Oleron, a 81 habitans.

BUZIGNARGUES, dans le bas Languedoc, Diocèse de Montpellier, Parlement de Toulouse, Intendance & Recette de Montpellier, a 160 habitans.

BUZULLIEU, dans la Bretagne, Diocèse de Tréguier, Parlement de Rennes, Intendance de Nantes, Recette de Tréguier, a 188 habitans.

B U Z

BUZY-Augy, Bourg, dans la Picardie, Diocèse de Beauvais, Parlement & Intendance de Paris, Election de Beauvais, a 1409 habitans.

BY

BY, dans la Franche-Comté, Diocèse, Parlement & Intendance de Besançon, Bailliage & Recette de Salins, a 108 habitans.

BYA

BYA

BYANS, dans la Franche-Comté, Diocèse, Parlement & Intendance de Besançon, Ressort de Quingey, a 190 habitans.

BYANS, dans la Franche-Comté, Diocèse, Parlement & Intendance de Besançon, Bailliage & Recette de Pontarlier, a 133 habitans.

rdie, Dio-
Intendance

de Vien-
noble, Elec-

ie, Diocè-
n, Electiou
l'Abbé de

ans le Dau-
Buis.

ville & Com-
de Bour-
de Bourges.
bitans. Elle
La Thau-
quatre Paroi-
ché de Chi.

, Diocèse de
ance & Elec-

ne, Diocèse
ntendance de
ould, a 813
ivres.

, Diocèse de
ndance & Re-
y a une Ab-
la Filiation de
ngarde d'An-
oire, à trois
es; son reve-
nte.

, Diocèse d'A-
ordeaux, Elec-

, Diocèse de
ntendance de
a 286 habi-

t Languedoc,
& Recette de
Ville est située
dicature Roya-
Toulouse, le
reres nommes

, Diocèse de
de Bordeaux.
ans.

, Diocèse d'O-
ndance d'Auch,
, a 81 habi-

le bas Langu-
ement de Tou-
Montpellier, a

retagne, Dio-
ennes, Inten-
égquier, a 188

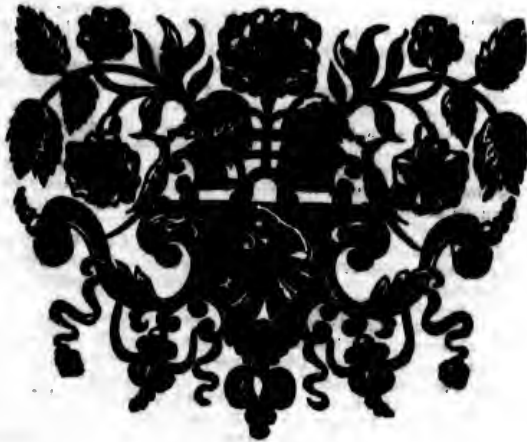



CAB



CABAGNAC, *Cabimogum*, dans le pays de Lauragais, en Languedoc, Diocèse de S. Papou, Parlement & Intendance de Toulouse, Recette de S. Papou, a 268 habitans. Ce lieu est situé entre Toulouse & Carcassonne.

CABALSAUS, dans l'Agenois, Diocèse d'Agen, Parlement & Intendance de Bordeaux, Election d'Agen, a 171 habitans.

CABANAC, dans la Gascogne, Diocèse de Tarbes, Parlement de Toulouse, Intendance d'Auch, Recette du Comté de Bigorre, a 174 habitans.

CABANAC, dans le Quercy, Diocèse de Cahors, Parlement de Toulouse, Intendance de Montauban, Election de Cahors, a 186 habitans.

CABANAC, dans le bas Armagnac, Diocèse de Lectoure, Parlement de Toulouse, Intendance d'Auch, Election de Lomagne, a 260 habitans.

CABANAC, Jurisdiction, dans la Guienne, Diocèse, Parlement, Intendance & Election de Bordeaux, a 448 habitans.

la **CABANASSE**, dans le Roussillon, Diocèse de Perpignan, Conseil & Intendance de Roussillon, Viguerie de Cerdagne, a 42 habitans.

CABANES, dans le haut Languedoc, Diocèse de Castres, Parlement & Intendance de Toulouse, Recette de Castres, a 919 habitans.

CABANES, dans l'Agenois, Diocèse d'Agen, Parlement & Intendance de Bordeaux, Election d'Agen, a 179 habitans.

CABANES, de *Cabanis*, dans la Provence, Diocèse d'Avignon, Parlement & Intendance d'Aix, Viguerie & Recette de Tarascon, a 186 habitans.

CABANES, dans le haut Languedoc, Diocèse d'Alet, Parlement & Intendance de Toulouse, Recette d'Alet, a 254 habitans.

CABANES ou *S. Denis de Cabanes*, dans le Forez, Diocèse de Lion, Parlement de Paris, Intendance de Lion, Election de Roanne, a 159 habitans.

les **CABANES**, dans le Roussillon, Diocèse de Perpignan, Conseil, Intendance, Viguerie & Recette de Roussillon, a 360 habitans.

le **CABANIAL**, dans le haut Languedoc, Diocèse, Parlement, Intendance & Recette de Toulouse, a 360 habitans.

CABANIOLS, dans le Roüergue, Diocèse de Rodez, Parlement de Toulouse, Intendance de Montauban, Election de Rodez, a 260 habitans.

CABANNES, dans le Roüergue, Diocèse de Rodez, Parlement de Toulouse, Intendance de Montauban, Election de Rodez, a 170 habitans.

CABANNES, dans le Roüergue, Diocèse de

CAB

Rodez, Parlement de Toulouse, Intendance de Montauban, Election de Villefranche, a 280 habitans.

les **CABANNES**, dans le Quercy, Diocèse de Cahors, Parlement de Toulouse, Intendance de Montauban, Election de Cahors, a 260 habitans.

la **CABAREDE**, dans le haut Languedoc, Diocèse de Castres, Parlement & Intendance de Toulouse, Recette de Castres, a 421 habitans.

CABAROS, voyez l'Isle du Titan.

CABAS, dans le bas Armagnac, Diocèse d'Auch, Parlement de Toulouse, Intendance d'Auch, Election d'Asparac, a 216 habitans.

CABASSE, *Cabassu de Cabassa Matovonium*, dans la Provence, Diocèse de Fréjus, Parlement & Intendance d'Aix, Viguerie & Recette de Brignolle, a 180 habitans.

CABAZAN, dans le bas Languedoc, Diocèse de S. Pons, Parlement de Toulouse, Intendance de Montpellier, Recette de S. Pons, a 210 habitans.

CABESTAN, Bourg, dans le bas Languedoc, Diocèse de Nîmes, Parlement de Toulouse, Intendance de Montpellier, Recette de Nîmes, a 60 habitans.

CABESTAN, petit Port de mer, dans la Bretagne, Diocèse de Quimper, Parlement de Rennes, Intendance de Nantes, Recette de Quimper, a 416 habitans.

CABESTANY, dans le Roussillon, Diocèse de Perpignan, Conseil, Intendance & Recette de Roussillon, a 81 habitans.

CABIGNAC, dans la Guienne, Diocèse, Parlement, Intendance & Election de Bordeaux, a 260 habitans.

CABILLONIUM, une des Villes des anciens peuples *Aduis*, dans la premiere Llonnoise, voyez Chalon-sur-Saône.

CABIN, petite Riviere de Gascogne, dans le Turfan; elle se rend dans la petite riviere de Cui.

CABOIS, dans la Normandie, Diocèse de Bayeux, Parlement de Roüen, Intendance & Election de Caën, a 260 habitans.

CABON, dans l'Agenois, Diocèse d'Agen, Parlement & Intendance de Bordeaux, Election d'Agen, a 302 habitans.

CABOURG, *Cadburgum*, *Caiburgus*, dans la Normandie, sur la Dive, Diocèse de Bayeux, Parlement de Roüen, Intendance & Election de Caën, a 259 habitans. L'on estime fort les moutons & les lapins de ses Garennes.

CABRAIRETS, dans le Quercy, Diocèse de Cahors, Parlement de Toulouse, Intendance de Montauban, Election de Cahors, a 260 habitans. Il y a dans son territoire une caverne très-profonde & sioguliere. L'avenue & l'entrée en sont difficiles; mais elle s'étend dans une très-vaste profondeur. Elle est soutenue de piliers, qui la séparent

éparent
sont incur
le a été ai
& se comp
CABR
Diocèse d
de Toulou
bitans.

CABR
gue, Dioc
Intendance
a 180 habit

CABR
cèse de Re
dance de M
a 260 habit

CABR
Languedoc
Toulouse, l

Befiers, a 3
quatre lieu
Tours en fa
Capraria. C

mable, mais
de Theodeb
CABR
Languedoc

Toulouse, l
de Nîmes,
CABR
cèse, Parle
& Recette d

CABR
Diocèse de
Intendance de
338 habitans

CABR
vence, Dioc
& Recette d

CABR
vence, Dioc
d'Aix, Vigue
taus.

CACHA
Parlement, In
habitans.

CACHA
se d'Auch, P
d'Auch, Elect

CACH
d'Aire, Parlem
& Recette du pa

CACHO
Tarbes, Parlem
Recette du C

CACH
miens, Parlem
d'Amiens, a

CACQ,
Parlement de
tion d'Abbevi

CADAL
de Sarlat, Par
Election de Sa

CADALE
cèse d'Alby, P
se, Recette d'

separent en divers appartemens ; & ses murailles sont incrustées de diverses figures. On croit qu'elle a été ainsi formée par l'eau qui pénètre la terre, & se congèle en tombant goutte à goutte.

CABRESPINE, dans le haut Languedoc, Diocèse de Carcassonne, Parlement & Intendance de Toulouse, Recette de Carcassonne, a 340 habitans.

CABRESPINE, Bourg, dans le Roiergue, Diocèse de Rodez, Parlement de Toulouse, Intendance de Montauban, Election de Rodez, a 180 habitans.

CABRESPINES, dans le Roiergue, Diocèse de Rodez, Parlement de Toulouse, Intendance de Montauban, Election de Villefranche, a 260 habitans.

CABRIERES, Justice Royale, dans le bas Languedoc, Diocèse de Béziers, Parlement de Toulouse, Intendance de Montpellier, Recette de Béziers, a 360 habitans. Ce Château est situé à quatre lieues & demie de Béziers. Gregoire de Tours en fait mention, sous le nom de *Castrum Capraria*. C'est un Château qui appartenait à l'aimable, mais cruelle Deuterie, épouse ou maîtresse de Theodebert Roy d'Austrasie.

CABRIERES, Justice Royale, dans le bas Languedoc, Diocèse de Nîmes, Parlement de Toulouse, Intendance de Montpellier, Recette de Nîmes, a 316 habitans.

CABRIERES, dans la Provence, Diocèse, Parlement & Intendance d'Aix, Viguerie & Recette d'Apt, a 268 habitans.

CABRIERES, dans le bas Languedoc, Diocèse de Béziers, Parlement de Toulouse, Intendance de Montpellier, Recette de Béziers, a 338 habitans.

CABRIEZ, *Castrum de Cabreria*, dans la Provence, Diocèse, Parlement, Intendance, Viguerie & Recette d'Aix, a 268 habitans.

CABRIOS, *Castrum de Cabris*, dans la Provence, Diocèse de Grasse, Parlement & Intendance d'Aix, Viguerie & Recette de Grasse, a 300 habitans.

C A C

CACHAN, dans l'Isle de France, Diocèse, Parlement, Intendance & Election de Paris, a 130 habitans.

CACHAN, dans le bas Armagnac, Diocèse d'Auch, Parlement de Toulouse, Intendance d'Auch, Election d'Astarac, a 268 habitans.

CACHEIN, dans la Gascogne, Diocèse d'Aire, Parlement de Bordeaux, Intendance d'Auch, Recette du pays de Marsan, a 471 habitans.

CACHON, dans la Gascogne, Diocèse de Tarbes, Parlement de Toulouse, Intendance d'Auch, Recette du Comté de Bigorre, a 227 habitans.

CACHY, dans la Picardie, Diocèse d'Amiens, Parlement de Paris, Intendance & Election d'Amiens, a 228 habitans.

CACQ, dans la Picardie, Diocèse d'Amiens, Parlement de Paris, Intendance d'Amiens, Election d'Abbeville, a 314 habitans.

C A D

CADALECH, dans le Périgord, Diocèse de Sarlat, Parlement & Intendance de Bordeaux, Election de Sarlat, a 314 habitans.

CADALEN, dans le haut Languedoc, Diocèse d'Alby, Parlement & Intendance de Toulouse, Recette d'Alby, a 172 habitans.

CADARACHE, *Castrum de Cadaraca*, dans la Provence, Diocèse, Parlement, Intendance, Viguerie & Recette d'Aix, a 310 habitans.

CADARACHE ou le Bois de Cadarache, situé près du Village de S. Paul de Durance, dans la Provence.

CADARCET, dans le pays de Foix, Diocèse de Pamiers, Conseil & Intendance de Rouffillon, Recette de Foix, a 268 habitans.

CADAUJAC, Jurisdiction, dans la Gultenne, Diocèse, Parlement, Intendance & Election de Bordeaux, a 696 habitans.

CADEILLAN, dans le bas Armagnac, Diocèse de Lectoure, Parlement de Toulouse, Intendance d'Auch, Election de Lomagne, a 168 habitans.

CADEILLAN, dans le bas Armagnac, Diocèse d'Aire, Parlement de Toulouse, Intendance d'Auch, Election de Riviere-Verdun, a 216 habitans.

CADELLAC, dans la Bretagne, Diocèse de S. Brieux, Parlement de Rennes, Intendance de Nantes, Recette de S. Brieux, a 400 habitans.

CADEMENE, dans la Franche-Comté, Diocèse, Parlement, Intendance, Bailliage & Recette de Besançon, a 76 habitans.

CADEN, dans la Bretagne, Diocèse de Vannes, Parlement de Rennes, Intendance de Nantes, Recette de Vannes, a 360 habitans.

CADENAC, petite Ville, dans le Quercy, Diocèse de Cahors, Parlement de Toulouse, Intendance de Montauban, Election de Figeac, a 400 habitans. Cette Ville est fort ancienne : elle est située sur un rocher, presque environnée de la riviere du Lot ; ce qui a fait croire à plusieurs que c'étoit l'*Uxello-Dunum* de César. Cette Ville ne s'est jamais soumise aux Anglois, quoiqu'ils fussent maîtres de tout le pays. C'est pourquoi ils ont été affranchis de toutes Tailles & de tous Subsidés. Elle a fait autrefois partie du Comté de Rodez. Louis XI. la donna au Duc de Nemours, de la Maison d'Armagnac. Gailloy de Genouillac l'ayant achetée, elle a passé dans la Maison de Crussol d'Uzès, par le mariage de sa fille.

CADENET, *Castrum de Cadeneto, Cadenetium*, Ville, dans la Provence, Diocèse, Parlement & Intendance d'Aix, Viguerie & Recette d'Apt, a 360 habitans. Elle a été érigée en Vicomté en 1225. par Guillaume Comte de Forcalquier.

CADETES, Peuples, dont César (Comm. l. 7.) fait mention. Samson & plusieurs autres Geographes les mettent au Diocèse de Bayeux. Et M. Huet & d'Ablandcourt croyent qu'ils étoient particulièrement aux environs de Caën, & que cette Ville en a tiré son nom.

la **CADIE**, dans la Gascogne, Diocèse d'Acqs, Parlement de Bordeaux, Intendance d'Auch, Election des Lannes, a 232 habitans.

la **CADIERE**, dans le bas Languedoc, Diocèse d'Alais, Parlement de Toulouse, Intendance de Montpellier, Recette d'Alais, a 205 habitans.

la **CADIERE**, *Castrum Cadheria* ou *Cathedra*, Bourg, dans la Provence, Diocèse de Marseille, Parlement, Intendance, Viguerie & Recette d'Aix, a 360 habitans. Il y a un Couvent de Trinitaires ; & dans son territoire, un Prieuré Rural dédié à S. Damien.

CADIGNAC, dans l'Agenois, Diocèse d'Agen, Parlement & Intendance de Bordeaux, Election d'Agen, a 310 habitans.

CADILHON, dans le bas Armagnac, Diocèse d'Auch, Parlement de Toulouse, Intendance d'Auch, Election d'Armagnac, a 263 habitans.

CADILLAC en Fronsadois, Ville, dans la Guienne, Diocèse, Parlement, Intendance & Election de Bordeaux, a 1789 habitans. C'est la Capitale du Comté de Benauges. Le Duc d'Eprouville y a fait bâtir autrefois un magnifique Château. Il y a une Collégiale & un Couvent de Capucins.

CADILLAC, dans l'Agenois, Diocèse d'Agen, Parlement & Intendance de Bordeaux, Election d'Agen, a 134 habitans.

CADIS, dans le haut Languedoc; Diocèse d'Alby, Parlement & Intendance de Toulouse, Recette d'Alby, a 170 habitans.

CADOUIN, *Cadinum*, Bourg, dans le Périgord; Diocèse de Sarlat, Parlement & Intendance de Bordeaux, Election de Sarlat, a 413 habitans. Ce lieu est à une lieue & demie de Lunell & sept de Sarlat. Il y a une Abbaye d'Hommes, Ordre de Cîteaux, Régulière & de la Réforme, Filles de Pontigny. Elle doit ses commencemens à un Evêque de Périgueux & au Chapitre de S. Fronton, qui vers l'an 1114. abandonnerent ce qu'ils possédoient de terres dans le Bourg de Cadouin, pour y faire construire un Monastère de Filles, de l'Ordre de Fontevrault; mais Gerard de Sala obtint l'année suivante de Robert d'Arbrissel & de Petronille de Chevillé, première Abbesse de Fontevrault, la concession de ce même lieu; & l'an 1116. se soumit à la conduite d'Henry Moine de Pontigny, que l'Abbé Hugues avoit envoyé. On y conserve dans un coffre de fer, attaché par quatre chaînes de fer, & qui pend de la voute du Sanctuaire, le saint Suaire de Jesus-Christ, qui y fut apporté d'Orient par un Prêtre de Périgueux. Cette respectable Relique y attire un grand concours de peuple; & Dieu a plusieurs fois accordé des miracles à leur dévotion. Les Papes Clement III. Innocent VIII. Boniface VII. Jules II. Gregoire XI. Alexandre IV. Clement VII. &c. ont approuvé cette dévotion, & font mention de cette Relique dans plusieurs Brefs que l'on conserve dans les archives de Cadouin.

L'an 1482. le Roy Louis XI. y fonda une Messe pour tous les jours. L'an 1269. S. Louis vint y visiter ce saint Suaire, dont un Religieux Anonyme de Cadouin a écrit l'Histoire. On montre aussi un Calice d'or, au pied duquel on lit ces mots: *Calix civitatis Condomii obtinuit sancto Sudario, ut habitantes in eâ preserverentur peste*; qui signifient: « Calice de la ville de Condom, offert au saint Suaire, afin que ceux qui habitent en cette Ville soient préservés de la peste. » Le Catalogue de ses Abbez juiqu'en 1696. montre au nombre de quarante-quatre.

CADOUR, dans le Rouergue, Diocèse de Rodez, Parlement de Toulouse, Intendance de Montauban, Election de Villefranche, a 246 habitans.

CADOURNE ou S. Seorin de Cadourne; dans la Guienne, Diocèse, Parlement, Intendance & Election de Bordeaux, a 1335 habitans.

CADOURS, dans le bas Armagnac, Diocèse d'Auch, Parlement de Toulouse, Intendance d'Auch, Election de Riviere-Verdun, a 260 habitans.

CADRIEU, dans le Quercy, Diocèse de Cahors, Parlement de Toulouse, Intendance de Montauban, Election de Figeac, a 244 habitans.

CADROT, dans le Périgord, Diocèse de Sarlat, Parlement & Intendance de Bordeaux, Election de Sarlat, a 1635 habitans.

CADURCI, Peuples de la Gaule Aquitaine, qui comprenoient le terrain occupé à présent par le Diocèse de Cahors, & la partie de celui de Montauban, situé au nord du Tarn; voyez Quercy & Cahors.

CAE

CAEN, *Cadomus*, seconde Ville de la Province de Normandie, Diocèse de Bayeux, Parlement de Rouen, Siège d'une Intendance & d'une Election, a environ 36000 habitans. Elle est Siège d'une Gruerie, d'une Maîtrise particulière des Eaux & Forêts, d'un Prévôt de la Marchaillée, d'un Prévôt, d'un Bailliage, d'une Amirauté & d'un Grenier à sel: il y a aussi une Académie française, érigée en 1605. une Jurisdiction Consulaire & une Université célèbre, fondée par Charles VII. en 1452. Quelques-uns donnent à cette Ville pour Fondateur Caius César, d'autres même Jules César; mais il ne paroît pas qu'elle soit à beaucoup près si ancienne, puisqu'il n'en est pas fait aucune mention, ni du temps des Romains, ni même sous les Rois des deux premières races; il n'en est parlé que vers le temps de Guillaume le Conquérant. C'est à présent la Ville la plus considérable de la basse Normandie & du pays Bessin.

Cette Ville est située dans un vallon, entre deux grandes prairies. Elle a deux grands Fauxbourgs sur les côtesaux voisins; les bâtimens publics les plus remarquables, sont le Château que l'on croit bâti par Guillaume le Bâtard; le Palais Episcopal, la Maison de l'Echiquier, le nouveau bâtiment de l'Université, la Maison de Ville & la Place Royale, au milieu de laquelle la Ville a fait ériger en 1685. une Statue equestre de Louis XIV. vêtue à la Romaine. Cette Ville a donné un grand nombre de bons sujets à la République des Lettres. L'on en peut juger par le célèbre Maître-herbe & M. Huet, ancien Evêque d'Avranches. Elle a douze Paroisses; la plus considérable est dédiée à S. Pierre; il y a neuf Couvens d'Hommes & sept de Filles; une Maison des Jésuites, un Hôpital Général bien fondé, & un Hôtel-Dieu gouverné par les Chanoines Réguliers de S. Augustin. Il y a deux Abbayes célèbres, de l'Ordre de S. Benoît; l'une d'Hommes dédiée à S. Estienne. Cette Abbaye a été fondée vers l'an 1060. par Guillaume le Conquérant Duc de Normandie; elle est exempte de la Jurisdiction Episcopale; l'Abbé jouit de soixante mille livres de rente; l'autre est dédiée sous le vocable de la Trinité; c'est une Abbaye de Filles fondée par Mathilde de Flandre, femme de Guillaume le Conquérant, vers l'an 1060. elle est exempte de la Jurisdiction Episcopale; elle a une Officialité avec Jurisdiction particulière sur quatre Paroisses; cette Abbaye jouit de trente mille livres de revenu.

Il y a une Collégiale sous le titre de S. Sepulchre, dans le Fauxbourg de S. Gilles; son Chapitre est composé de dix Canoniques.

Le commerce le plus considérable de Caen & de son Election, consiste en draps & en belles toiles fines, dont on fabrique une partie dans le pays, & la plus grande partie aux environs de Vire, d'Argentan & de Falaise. On y tient trois Foires par an. Sa situation auprès de la mer & sur la riviere d'Orne, rend son commerce très-facile.

CAE
vrec, Par
tion d'Evre
en est Seign

CAER
cèse de S.
Intendance
a 268 habit
CASSA
CASSA

CAPPI
Boulogne, F
miens, Recer

CAGN
Cahors, Par
Montauban,
CAGNE
1646. par les
quisat de Cou
maldy.

CAGN
Yence, Parle
rie & Recette
trouve dans
d'Aloës comm
tere de S. Ve
Dame la Dor
Charlemagne.

CAGNIC
d'Arras, Parle
miens, Gouver
ras, a 492 hab

CAGNO
cèse de Camb
dance de Lille
bray, a 203 h

CAGNO
Provence, Di
dance d'Aix,
a 166 habitans
Malthe.

CAGNO
ta ou Corbetta
a donné le no
dre de S. Ben
existoit dès la

on lit qu'elle
biens en fond
Depuis elle fut
te de l'Aorte

voit dans l'Egl
ces Vicomtes
d'Aspremont d

CAGNY
miens, Parle
d'Amiens, a 2

CAGNY
Beauvais, Parle
tion de Beau

érigé en Duché
le nom de Bou
de Bouliers. M
fait commença

placé en 1701.
Louis le Grand
jetée en brois

CAEK, dans la Normandie, Diocèse d'Evreux, Parlement & Intendance de Roüen, Election d'Evreux, a 93 habitans. Le Sieur du Rolet en est Seigneur.

CAERMAOUAN, dans la Bretagne, Diocèse de S. Pol de Leon, Parlement de Rennes, Intendance de Nantes, Recette de S. Pol de Leon; a 268 habitans.

CASARODUNUM, voyez Tours.

CASAROMAGUS, voyez Beauvais.

CAF

CAFFIER, dans le Boulonois, Diocèse de Boulogne, Parlement de Paris, Intendance d'Amiens, Recette de Boulogne, a 136 habitans.

CAG

CAGNAC, dans le Quercy, Diocèse de Cahors, Parlement de Toulouse, Intendance de Montauban, Election de Figeac, a 416 habitans.

CAGNES, Baronie en Provence, érigée en 1646. par les mêmes Lettres qui ont créé le Marquisat de Courboris, pour Jean & Henry de Grimaldy.

CAGNES, dans la Provence, Diocèse de Vence, Parlement & Intendance d'Aix, Vignerie & Recette de S. Paul, a 360 habitans. L'on trouve dans son territoire une grande quantité d'Aloës commun, qui croit en Hayes. Le Monastere de S. Veran & la celebre Eglise de Notre-Dame la Dorée, y furent bâtis sous l'Empire de Charlemagne.

CAGNICOURT, dans l'Artois, Diocèse d'Arras, Parlement de Paris, Intendance d'Amiens, Gouvernance, Bailliage & Recette d'Arras, a 492 habitans.

CAGNONCLE, dans le Cambresis, Diocèse de Cambrai, Parlement de Douai, Intendance de Lille, Subdelegation & Recette de Cambrai, a 203 habitans.

CAGNOSC, *Castrum de Cagnosto*, dans la Provence, Diocèse de Fréjus, Parlement & Intendance d'Aix, Vignerie & Recette de Draguignan, a 166 habitans. Il appartient aux Chevaliers de Malthe.

CAGNOTTE ou Cagniotte, *Canota*: *Cagnota* ou *Corbota*, nom d'une Forêt de Provence, qui a donné le nom à une Abbaye d'Hommes, Ordre de S. Benoît, Diocèse d'Apt. Cette Abbaye existoit dès la fin du neuvième siècle, auquel tems on lit qu'elle fut enrichie & dotée de plusieurs biens en fonds, par Othobertus, Evêque d'Acqs. Depuis elle fut détruite. Raimond Arnauld, Vicomte de l'Aorte, en fut le restaurateur l'an 1122. On voit dans l'Eglise de Cagnotte, les Tombeaux de ces Vicomtes, dont la Maison est unie à celle d'Aspremont depuis quelques siècles.

CAGNY, dans la Picardie, Diocèse d'Amiens, Parlement de Paris, Intendance & Election d'Amiens, a 291 habitans.

CAGNY, dans le Beauvoisis, Diocèse de Beauvais, Parlement & Intendance de Paris, Election de Beauvais, a 468 habitans. Ce lieu a été érigé en Duché en 1693. & en Pairie en 1708. sous le nom de Boufflers, en faveur de Louis François de Boufflers, Maréchal de France; Ce Seigneur y a fait commencer un magnifique Château, & il y a placé en 1701. une très-belle Statue Equestre de Louis le Grand, de la façon du célèbre Girardon, jetée en bronze par Kellors.

CAGNY, dans la Normandie, Diocèse de Bayeux, Parlement de Roüen, Intendance & Election de Caën, a 109 habitans.

CAH

CAHAGNE, dans la Normandie, Diocèse de Bayeux, Parlement de Roüen, Intendance de Caën, Election de Bayeux, a 1399 habitans.

CAHAGNOLLS, dans la Normandie, Diocèse de Bayeux, Parlement de Roüen, Intendance de Caën, Election de Bayeux, a 571 habitans.

CAHAIGNE, dans la Normandie, Diocèse, Parlement & Intendance de Roüen, Election de Gisors, a 360 habitans.

CAHAM, dans la Normandie, Diocèse de Bayeux, Parlement de Roüen, Intendance de Caën, Election de Vire, a 463 habitans.

CAHEM, dans l'Artois, Diocèse de S. Omer, Conseil d'Artois, Intendance d'Arras, Bailliage & Recette de S. Omer, a 58 habitans.

CAHONS, *Castronemum*, dans la Picardie, Diocèse d'Amiens, Parlement de Paris, Intendance & Election d'Amiens, a 49 habitans. Le Village de Cahons est situé dans le pays Vimeux, sur un petit Ruiffeau qui se jette dans la Somme, à deux lieus d'Abbeville, & deux & demie de S. Valery. La Cure vaut six cens livres; l'Evêque d'Amiens y nomme. Il y a pour Anneze le Château de Gouy, & un Hameau du même nom. Ce sont terres à bleds & autres grains. Les pâturages y sont gras; il y a des bois & prairies. On y fait des mottes à brûler. Le Marquis de Blimond est Seigneur de Gouy & du Château qui donne à cette Terre le titre de Châtellenie. Ce Château est ancien. On prétend que les Normans s'y fortifierent dès la fin du règne de Charles le Chauve, & que de-là ils faisoient des incursions dans le pays.

CAHORS, *Cadurcum*, Ville, Evêché, Capitale du Quercy, Parlement de Toulouse, Intendance de Montauban, Chef-lieu d'une Election, a 7500 habitans. Elle est encore Siège d'un Præsident, ressortissant au Parlement de Toulouse. Il y a un Lieutenant de la Maréchaussée de Montauban.

Cette Ville est très-ancienne, elle étoit déjà la Capitale des *Cadures*, du temps de Jules César, & se nommoit *Divona* ou *Dibona*, nom qu'elle a conservé long-tems; elle a enfin pris le nom de ses Peuples dans la suite, comme avoient déjà fait les autres Capitales des Peuples des Gaules. Lorsque Jules César a soumis les *Cadures*, ils étoient du nombre des Celtes; mais dans la suite Auguste les attribua à l'Aquitaine, & dans la décadence de l'Empire sous Valentinien, ils furent mis sous la premiere Aquitaine. Les Goths se font emparez de Cahors, les François les en ont chassés, les Ducs d'Aquitaine l'ont occupée vers la fin de la premiere Race, mais ils ne l'ont pas gardée long-tems. Dans les confusions de la fin de la seconde Race, les Comtes de Toulouse se la font appropriée & en avoient abandonné le Domaine utile à l'Evêque l'an 1000.

Les Comtes de Toulouse ont joui de la Souveraineté de Cahors & du Quercy jusqu'en 1228. qu'ils en ont été dépossédés, pour avoir protégés les Albigeois. Depuis Cahors a été possédée à plusieurs reprises par les Anglois, sur lesquels enfin Charles V. l'a reconquise & réunie à la Couronne. Cette Ville est presque toute environnée du Lot, ce qui a fait croire mal-à-propos à plusieurs, que ce

peuvoit être l'*Uxellodunum*, des Commentaires de César, au lieu que la Description qui y en est faite, rend plus probable le sentiment de ceux qui placent cette ancienne Forteresse au Puch d'Uxellou, située aussi dans le Quercy. Cette Ville est située dans une péninsule formée par la rivière du Lot, & bâtie en partie sur un roc élevé, qui la rendoit autrefois une Place très-forte: Henry IV. la prit d'assaut n'étant encore que Roy de Navarre, il la fit piller par ses Soldats. Les Bâtimens ne sont pas réguliers, les rues étroites. On y voit les ruines d'un amphithéâtre bâti par les Romains. Les habitans ne sont pas riches.

L'Evêché de Cahors est fort ancien; on dit qu'il a été fondé par S. Martial de Limoges, dès le tems de S. Pierre: la vérité toutefois est que son premier Prélat a été S. Genesle, vivant en 160. Au temps des autres premiers Apôtres de la Gaule, ce Siège étoit Suffragant de Bourges, & l'est à présent d'Alby; son revenu est de trente-six mille livres, sans les droits Seigneuriaux qui sont fort considérables, à cause de la grande étendue des mouvances; il prend la qualité de Comte de Cahors, parce qu'il en a le Domaine utile.

Comme cette Ville & son Diocèse étoient fort exposez, du tems de la Guerre des Albigeois, l'on a permis à l'Evêque d'avoir l'épée & les gantelets à côté de l'Autel lorsqu'il officioit pontificalment; il en a conservé le Privilège. Le Vicomte de Sessac, vassal de cet Evêque, est obligé lorsque ce Prélat prend possession de l'Evêché, de le conduire depuis la Porte de la Ville jusqu'au Palais Episcopal, en tenant la bride de la Mule sur laquelle l'Evêque est monté, ayant la tête nue & la jambe droite déchaussée, & le pied dans une pantoufle; il est obligé de le servir aussi à table pendant son dîner, dans cet équipage; la Mule sur laquelle l'Evêque a fait son entrée, & son buffet qui doit être de vermeil, lui appartiennent en récompense: ce buffet est estimé trois mille livres. Le Séminaire de Cahors est dirigé par des Prêtres de la Mission.

Le Diocèse est composé de huit cens Paroisses ou Annexes, dont trois cens cinquante sont répandues dans les Elections de Montauban, Figear, Frauche, & même dans l'Agenois.

L'Eglise Cathédrale est dédiée à S. Estienne, & le Chapitre n'est composé que de treize Chanoines, dont il y a quatre Dignitaires; ceux-cy ont au moins trois mille livres de revenu, & les premiers douze à quinze cens livres: il y a de plus quatre Hebdomadaires, qui ont chacun six cens livres; douze semi-Prébendes, qui ont trois cens livres, & douze Chapelains qui en ont deux cens. On conserve dans la Cathédrale un saint Suaire, marqué du sang de Jesus-Christ en plusieurs endroits; & comme plusieurs autres Eglises croyent posséder le même Trésor, on a écrit depuis peu un livre pour assurer la vérité de cette Relique à l'Eglise de Cahors.

Les autres Collégiales de l'Election, sont le Vigaud de douze Chanoines, & huit demi-Prébendes; les Canonics rapportent six cens livres de revenu; & Castelnau de Montrarier, dont le seul Doyenné est considérable, vaient quinze cens livres.

Il n'y a qu'une seule Abbaye, nommée la Nouvelle, qui est de l'Ordre de Citeaux, Fille d'Obazine, fondée en 1247. Elle ne vaut que mille livres au Titulaire. On donne aussi le nom d'Abbaye, au Monastere des Claristes appelé du Ponjet, du nom d'un Cardinal qui en a été fondateur;

cette Maison n'a que quinze cens livres de revenu.

L'Université de Cahors fondée par Jean XXII. en 1332. est composée de quatre Facultez. Le Droit Civil, Canon & François y sont enseignez par trois Professeurs differens; les Arts par les Jésuites, & la Théologie par deux Professeurs, l'un Jésuite & l'autre Religieux de quelq'un des Ordres Mendiants.

Le Présidial de Cahors est de la premiere Création; il est composé des Offices ordinaires de ces sortes de Tribunaux: mais une grande partie en est vacante. Les principales Justices qui en ressortissent sont la Viguerie de Cahors; qui est la Jurisdiction de premiere Instance, qui est exercée alternativement par le Roy & par l'Evêque; les Justices Royales de Moing & de Duravel; les Sénéchauffes de Lauzerte & de Gourdon; dans les cas Présidiaux; & enfin les Justices Seigneuriales de Castelnau de Montrarier, Vailhac, Clermont & Bouneries. Cette Ville est la Patrie de Clement Marot. Jacques d'Offat, fils d'un Cordonnier de cette Ville, en devint Evêque, depuis Cardinal, & enfin Pape sous le nom de Jean XXII.

CAHOURS, dans la Picardie, Diocèse d'Amiens, Parlement de Paris, Intendance d'Amiens, Election de Douens, a 2070 habitans.

CAHUGNE, dans la Normandie, Diocèse, Parlement & Intendance de Roien, Election de Gisors, a 160 habitans. M. Vaillant ou M. Henault en sont Seigneurs.

CAHUSAC, dans le bas Armagnac, Diocèse d'Auch, Parlement de Toulouse, Intendance d'Auch, Election d'Armagnac, a 220 habitans.

CAHUZAC, dans le Languedoc, Diocèse d'Alby, Parlement & Intendance de Toulouse, Recette d'Alby, a 1679 habitans.

CAHUZAC, dans le Languedoc, Diocèse de Lavaur, Parlement & Intendance de Toulouse, Recette de Lavaur, a 490 habitans.

CAHUZAC, dans le Languedoc, Diocèse de Mirepoix, Parlement & Intendance de Toulouse, Recette de Mirepoix, a 68 habitans.

CAHUZAC, dans l'Agenois, Diocèse d'Agen, Parlement & Intendance de Bordeaux, Election d'Agen, a 251 habitans.

CAI

CAJARC, Bourg, dans le Quercy, Diocèse de Cahors, Parlement de Toulouse, Intendance de Montauban, Election de Figear, a 568 habitans. Il est situé sur le Lot, à une lieue au-dessus de Cahors.

CAIGNAC, dans le Languedoc, Diocèse de Mirepoix, Parlement & Intendance de Toulouse, Recette de Mirepoix, a 230 habitans.

CAIGNOTTE, Abbaye, ~~deux~~ Cagnotte. Le CAILL'A dans le haut Languedoc, Diocèse, Parlement, Intendance & Recette de Toulouse, a 29 habitans.

CAILHAU, dans le Languedoc, Diocèse d'Alet, Parlement & Intendance de Toulouse, Recette d'Alet, a 416 habitans.

CAILHAVET, dans le Languedoc, Diocèse d'Alet, Parlement & Intendance de Toulouse, Recette d'Alet, a 289 habitans.

CAILLA, dans le Languedoc, Diocèse d'Alet, Parlement & Intendance de Toulouse, Recette d'Alet, a 150 habitans.

CAILLABEL, dans le Languedoc, Diocèse de

de S. Pap
Jouff, Ro
CAILL
Cahors, E
Montauban
rans.
CAILL
césé d'Ag
deux, Ele
CAILL
césé d'Auc
d'Auch, Pa
CAILL
lement, In
217 habit
CAILL
Diocèse, P
a 163 habit
CAILL
d'Agen, Pa
Election d'A
CAILL
Diocèse d'A
d'Aug
bitans.
CAILL
Grasse, Par
rie & Recer
la CAILL
Luçon, Par
tiers, Electi
CAILL
césé, Parle
tion d'Arque
est Seigneu
CAILL
de Noyon, E
Soiffons, Ele
CAILL
césé d'Evreux
Election d'Ev
me de Vaux.
CAILL
letilois; Cah
Diocèse d'Ev
Roien, Electi
à M. l'Abbé
CAILL
de Caux, Di
Election de
de Marquisat
martin, don
Ce lieu donne
une Sergente
Paroisses. M. l
Marché & plu
CAINB
d'Amiens, Pa
Election d'Am
la CAINE
Bayeux, Parle
Election de Ca
CAINE,
fons, Parle
de Soiffons, a
CAINET
Bayeux, Parle
Election de C
CAIRAC
Rodez, Parle
Montauban. E
le CAIRE

de S. Papoul, Parlement & Intendance de Toulouſe, Recette de S. Papoul, a 30 habitans.

CAILLAC, dans le Quercy, Diocèſe de Cahors, Parlement de Toulouſe, Intendance de Montauban, Election de Cahors, a 460 habitans.

CAILLADELLES, dans l'Agenois, Diocèſe d'Agen, Parlement & Intendance de Bordeaux, Election d'Agen, a 246 habitans.

CAILLAN, dans le bas Armagnac, Diocèſe d'Auch, Parlement de Toulouſe, Intendance d'Auch, Election d'Armagnac, a 36 habitans.

CAILLAU, dans la Guienne, Diocèſe, Parlement, Intendance & Election de Bordeaux, a 217 habitans.

CAILLAU en Vayres, dans la Guienne, Diocèſe, Parlement & Intendance de Bordeaux, a 163 habitans.

CAILLAVEL, dans l'Agenois, Diocèſe d'Agen, Parlement & Intendance de Bordeaux, Election d'Agen, a 158 habitans.

CAILLAVET, dans le bas Armagnac, Diocèſe d'Auch, Parlement de Toulouſe, Intendance d'Auch, Election d'Armagnac, a 160 habitans.

CAILLE, dans la Provence, Diocèſe de Grasse, Parlement & Intendance d'Aix, Viguerie & Recette de Grasse, a 86 habitans.

la CAILLERE, dans le Poitou, Diocèſe de Luçon, Parlement de Paris, Intendance de Poitiers, Election de Fontenay, a 322 habitans.

CAILLEVILLE, dans la Normandie, Diocèſe, Parlement & Intendance de Rouen, Election d'Arques, a 480 habitans. M. de Breauté en eſt Seigneur.

CAILLOUEL, dans la Picardie, Diocèſe de Noyon, Parlement de Paris, Intendance de Soiffons, Election de Noyon, a 341 habitans.

CAILLOUET, dans la Normandie, Diocèſe d'Evreux, Parlement & Intendance de Rouen, Election d'Evreux, a 239 habitans. C'eſt à la Dame de Vaux.

CAILLY, *Callium* : *Calliacum* : *Calidum* : *Callitiosus* : *Calli-Julii-Picis*, dans la Normandie, Diocèſe d'Evreux, Parlement & Intendance de Rouen, Election d'Evreux, a 159 habitans. C'eſt à M. l'Abbé Pelot.

CAILLY, Bourg & Baronie, dans le pays de Caux, Diocèſe, Parlement, Intendance & Election de Rouen, a 210 habitans. Il a titre de Marquiſat, appartenant à la Maifon de Caumartin, dont l'héritiere a épouſé M. Delpech. Ce lieu donne ſon nom à un Doyenné Rural & à une Sergenterie. Sa Baronie comprend quatorze Paroiſſes. M. Delpech en eſt Seigneur. On y tient Marché & pluſieurs Foires.

CAINBRON, dans la Picardie, Diocèſe d'Amiens, Parlement de Paris, Intendance & Election d'Amiens, a 390 habitans.

la CAINE, dans la Normandie, Diocèſe de Bayeux, Parlement de Rouen, Intendance & Election de Caën, a 225 habitans.

CAINE, dans la Picardie, Diocèſe de Soiffons, Parlement de Paris, Intendance & Election de Soiffons, a 180 habitans.

CAINÉT, dans la Normandie, Diocèſe de Bayeux, Parlement de Rouen, Intendance & Election de Caën, a 52 habitans.

CAIRAC, dans le Rouergue, Diocèſe de Rodez, Parlement de Toulouſe, Intendance de Montauban, Election de Rodez, a 216 habitans.

le CAIRE, dans l'Auvergne, Diocèſe de S.

Flour, Parlement de Paris, Intendance de Riom, Election de S. Flour, a 184 habitans.

le CAIRE, dans la Provence, Diocèſe de Gap, Parlement & Intendance d'Aix, Viguerie & Recette de Siléron, a 314 habitans.

CAIROLS, dans l'Auvergne, Diocèſe de S. Flour, Parlement de Paris, Intendance de Riom, Election d'Aurillac, a 314 habitans.

CAIRON, dans la Normandie, Diocèſe de Bayeux, Parlement de Rouen, Intendance & Election de Caën, a 288 habitans.

CAISSAC ou S. Pierre de Caiſſac, dans l'Agenois, Diocèſe d'Agen, Parlement & Intendance de Bordeaux, Election d'Agen, a 121 habitans.

CAISSERSVERS, *Cefaris mons*, petite Ville, dans la haute Alſace, Diocèſe de Baſſe, Conſeil Souverain & Intendance d'Alſace, Recette de Rapoltſtein, a 1100 habitans. Cette ville eſt ſituée à deux lieux de Rapoltſtein, dans un territoire très-abondant en vin : ſon nom fait juger qu'elle doit être ancienne ; elle n'a cependant été enfermée de murailles que ſous l'Empire de Frederic II. Elle a beaucoup ſouffert pendant les Guerres, ce qui fait qu'elle eſt en pauvre état.

CAISSIALS, dans le Rouergue, Diocèſe de Rodez, Parlement de Toulouſe, Intendance de Montauban, Election de Rodez, a 168 habitans.

CAIX, Bourg, dans la Picardie, Diocèſe d'Amiens, Parlement de Paris, Intendance d'Amiens, Election de Montdidier, a 1074 habitans.

C A L

CAIAC, dans la Bretagne, Diocèſe de Nantes, Parlement de Rennes, Intendance & Recette de Nantes, a 216 habitans. Corneille mer un Bourg de Calac, dans le Diocèſe de Quimpercorentin.

CALAGORIS, ancienne Ville, bâtie au pied des Pyrenées par les Celtiberiens fugitifs du parti de Sertorius après ſa déſaite ; l'on croit que c'eſt à préſent Cazeres dans le Comté de Comminges, dont on parlera ci après.

CALAIS, *Calesium*, Ville forte & port de Mer, dans la Picardie, Diocèſe de Boulogne, Parlement de Paris, Intendance d'Amiens, a 3000 habitans. Elle eſt Siège d'un Bailliage qui reſſortit au Parlement de Paris, & d'une Maîtriſe particulière. Cette Ville eſt la Capitale du Pays reconquis, depuis qu'il a été repris ſur les Anglois. Son nom latin eſt *Calisus*, qui vient de *portus Calitiis* ou de *portus Ictis*, dont il eſt parlé dans les Commentaires de Césâr, *Call* ſignifiant nommé ou appelé en vieux Saxon, langue uſitée autrefois ; ſi bien qu'en retranchant par abbreviation le *portus*, il eſt reſté *Calitiis* ou *Calisus*. Cette Ville eſt ſituée entre le 49° & le 50° degré, éloignée de quatre lieux de Gravelines, Ville de Flandre, de ſept lieux de Boulogne qui en eſt l'Evêché, & ſeparée de l'Angleterre par un trajet de mer de ſept lieux nommé *Pas de Calais*. Philippe de France, Fils de Philippe Auguſte & frere de Louis VIII. Oncle de S. Louis & Comte de Boulogne par ſa femme Mahaut ſille unique de Renaud Comte de Boulogne, fit creuſer de profonds ſoffez & élever des murailles autour de Calais, qui dépendoit alors du Comte de Boulogne. L'an 1224. il fit bâtir ſur les remparts autant de Tours qu'il y avoit de rués dans la Ville, & les habitans de chaque rué étoient obligez de ſe rendre à ces Tours en cas d'alarme. On voit dès ce tems là une diviſion des trois Paroiſſes de Calais, qui étoient

alors sainte Marie, S. Nicolas & S. Pierre; faire par Adam, Evêque de Terouane, dont dépendoit alors Calais pour le spirituel. Le Comte Philippe de France, n'eut de sa Femme qu'une fille nommée Jeanne, qui étant morte sans enfans laissa S. Louis Roy de France neuvième du nom maître de Calais.

Sous le Roy de France Philippe de Valois, Edoïard III. Roy d'Angleterre après la Bataille de Crecy; si fatale à la France, vint assiéger Calais le premier Aoult de l'an 1346. & ne put s'en rendre maître qu'à la fin d'Aoult de l'année suivante; la longueur de ce Siège auroit coûté la vie à douze des plus notables Bourgeois, qui s'offrirent volontairement à la mort, entre lesquels sont nommez Eulathie de saint Pierre, Jean d'Aire, Jacques & Pierre de Wisan, qu'Edoïard vouloit sacrifier à la mémoire d'une infinité de ses meilleurs sujets morts devant Calais, si Isabeau de Hainaut son Epouse, n'avoit, par ce qu'elle put employer de plus cher & de plus tendre, obtenu la grace de ces généreux Bourgeois. Jean de Vienne en étoit alors Gouverneur; Edoïard en chassa tous les habitans; de la misère desquels le Roy Philippe de Valois étant touché, fit une Ordonnance datée du 8. Septembre 1347. qui porte que toutes forsaïtures, biens, meubles & héritages qui lui échèreront dans son Royaume, pour quelque cause & prétexte que ce soit, seront distribués aux Bourgeois & habitans de Calais. Le Roy Charles VI. renouvela aussi & confirma les Privilèges accordez aux habitans sortis de Calais, par un Acte du 11. Octobre 1385.

Edoïard maître de Calais, voulut en faire une de ses Places les plus considérables. Outre les fortifications qu'il en fit augmenter & plusieurs fortesses qu'il fit élever dans le pays, il y transporta l'étappe des laines, qui étoit auparavant à Middelbourg en Zelande, malgré les plaintes des Flamands, au commerce desquels ce changement porta un préjudice très considérable. Edoïard prévoyoit que ce changement lui apporteroit un gros revenu, qui augmenta tellement dans la suite, que Philippe de Comines, qui vivoit sous Louis XI. dit dans ses Mémoires, que de son tems, les Rois d'Angleterre faisoient de Calais leur plus gros revenu. Les Marchands y étoient attirés de toute part, & il reste encore aujourd'hui un monument du grand commerce qui s'y faisoit dans un ancien & superbe bâtiment nommé *la Cour de Guise*; c'étoit la bourse des Marchands, & le lieu de l'étappe pour les laines, dont la magnifique structure & la vaste étendue font voir ce que pouvoient les Marchands de Calais, pendant que les Anglois en étoient maîtres. Ce que les Rois d'Angleterre en tiroient de revenu étoit si considérable qu'en 1472. Edoïard offrant à Louis XI. Roy de France, de passer en France avec toutes ses forces pour le secourir contre le Duc de Bourgogne, ne demanda que le dédommagement de ce que pourroit produire la Douane des laines qui s'envoyoient aux Pays-bas; somme exorbitante pour ce tems-là.

Ce fut en l'Eglise de S. Nicolas de Calais, que Richard II. Roy d'Angleterre petit-Fils & Successeur d'Edoïard III. épousa Isabeau fille de Charles VI. Roy de France en 1396. Peu après, la crainte qu'eurent les Anglois que Richard ne rendit Calais à la France, fut cause de la mort tragique du Duc de Gloucester, Oncle de ce Prince; ce Seigneur ayant voulu insinuer au peuple Anglois, que le Roy son neveu en avoit le dessein, fut mené à

Calais, où étant dans le Château, il fut étranglé par quatre hommes, qui luy jetterent une longue serviette au col, lorsqu'il s'alloit mettre à table.

Calais ayant été en la possession des Anglois pendant deux cens onze ans, fut enfin repris par François Duc de Guise le 7. Janvier de l'an 1598. après sept jours seulement de tranchée ouverte, Marie sœur d'Edoïard VI. & épouse de Philippe II. Roy d'Espagne étant Reine d'Angleterre. Henry II. alors Roy de France, ravi d'une telle conquête, vint luy même à Calais avec la Reine & les Princes ses enfans, au mois de May suivant, donna au Duc de Guise le somptueux bâtimant qui seroit d'étappe pour les laines, qu'on appelle encore aujourd'hui *la Cour de Guise*; avec ce Privilège tout particulier, que toutes les Maisons qui en dépendent, seroient exemptes, comme elles le sont encore aujourd'hui, de tous les droits qui se payent au Roy, changea les Armoiries que les Anglois avoient données à la Ville de Calais, qui étoit une grille, pour marque que possédans Calais, ils tenoient la France comme barrée, & lui donna en place une fleur de Lis couronnée, surmontée d'un croissant d'argent en champ d'azur, y ajoutant aux deux côtés le parez de l'écu, la croix de Lorraine, pour marque qu'un Prince de cette Maison l'avoit remis au pouvoir de la France; ce sont aujourd'hui les armes de Calais. Le Maréchal de Thermes, qui avoit beaucoup contribué à sa prise, en fut fait Gouverneur, & prit soin de réparer & d'augmenter les fortifications. En vain l'Espagne offrit-elle trois millions d'or, pour que Calais fût réunie aux Pays-bas. La France ne voulut pas écouter cette proposition. François II. fils & Successeur d'Henry II. confirma par une Ordonnance de l'an 1559. les Privilèges accordez aux habitans de Calais par les Rois ses prédécesseurs. Les Cures du pays furent remplies par des Prêtres François; Et comme dans ce Pays ruiné par les Guerres & qui manquoit d'habitans, la dixme ne pouvoit suffire pour leur subsistance, le Roy donna à chaque Curé un certain nombre de terres, à proportion de la grandeur de leur Paroisse, le réservant le droit de dixme sur tous les grains qui peuvent être moulus; & ce qui fait aujourd'hui le domaine du Roy, seul Seigneur de Calais & des Paroisses du Gouvernement.

Charles IX. frere & Successeur de François II. fit faire la Citadelle comme elle est aujourd'hui, & l'esplanade qui la sépare de la Ville; il y établit la Justice Consulaire, qui juge de toutes les affaires en fait de commerce: elle est administrée gratis par trois Marchands.

Henry III. leur Frere donna à Calais la Coutume de Paris, par Lettres Patentes du 21. May 1581. & y envoya Pierre de Miralmont, Conciller au Trésor Royal, qui dressa le Terrier pour la Ville & le Pays. Les Originaux en ont été déposés en la Chambre des Comptes de Paris.

Henry IV. ayant déclaré la Guerre aux Espagnols en 1594. un Capitaine François nommé du Rosne, qui avoit été Maréchal de Camp dans la Ligue, & un des plus forts Partisans contre Henry IV. donna le dessein à l'Archiduc Albert qui commandoit les Troupes d'Espagne, de prendre Calais, & y contribua beaucoup. Le Gouverneur nommé Bidossan, ayant été tué sur la tranchée, & remplacé par Bertrand de Patras de Campagno, dit le Cadet noir, qui pendant le Siège avoit trouvé le moyen d'enrager dans la Citadelle à la tête de deux cens cinquante hommes; les Espagnols avec le nombre de troupes Italiennes, donnerent

un assaut général. Garnison & Citadelle, furent vaincues. Calais qui rendit la France maître de tous les habitans de la France, fut en France les défenses de la Charge de la Citadelle d'Espagne par & cela à si peu de chose aujourd'hui vendu pour vin. Les Espagnols leur resteroit dû à la France mandois le 2. Espagnols en qui avoit été miens, Ambassadeur de Paris. Le Roy Louis de Calais de possession. L'an 1657. fort de Ligne commandé du Prince de Neuchâtel, depuis le 1. de la partie de la France, voulut blesser, sur l'avis qu'on avoit fait de fendre Ardre, Calais, qui étoit de Charoît al qui quatre Co vaillamment la à lever le Siège. L'an 1694. avoir bombardé, parut de composée de huit Guillaumes de l'Angleterre, son beau-père furent dans les pots à feu berent sur la Vages que de per ils revinrent & ou pots à feu trois maisons, si la Bourgeois l'année d'après Calais prêt à passer du trône & vint une troisième Calais, & faire nombreuse qui ques; les Anglante coups, dont dix tombèrent magèrent que bombes qui tombèrent sur la Fort Rouge, leur tua qu de Dunkerque. La Paix conclue hostilités. Il est François ayant fait

un affait général, dans lequel presque toute la Garnison & les Bourgeois qui défendoient la Citadelle, furent passés au fil de l'épée, & le Gouverneur Campaigno fut pris l'épée à la main; ce qui rendit les Espagnols maîtres de la Ville & de la Citadelle, après seize jours de tranchée ouverte: tous les habitans, quoiqu'ils eussent liberté de rester dans la Ville par la capitulation, se retirèrent en France, excepté deux familles; dont les descendants n'ont jamais été admis à aucune Charge de Magistrature. Les Officiers & Soldats Espagnols partageant & vendant tous les biens, & cela à si vil prix, qu'une Maison qui porte encore aujourd'hui un jambon pour enseigne, fut vendue pour un jambon & quelques bouteilles de vin. Les Espagnols jugèrent bien que Calais ne leur resteroit pas long-temps: en effet elle fut rendue à la France par le Traité de Vervins en Vermandois le 2. Juillet 1598. deux ans après que les Espagnols en furent les maîtres. Dominique de Vic qui avoit été Gouverneur de S. Denis & d'Amiens, Ambassadeur en Suisse & qui étoit alors Prévôt de Paris, en fut fait Gouverneur.

Le Roy Louis XIII. permit aux habitans de Calais de posséder des Fiefs & Seigneuries nobles. L'an 1657. sous le règne de Louis XIV. le Prince de Ligne commandant les troupes Espagnoles, soutenu du Prince de Condé & du Comte de Bouteville, depuis Duc de Luxembourg, qui avoient quitté le parti de la France pour suivre celui d'Espagne, voulurent tenter d'emporter Calais d'emblée, sur l'avis qu'on avoit eu, & qui étoit vrai, qu'on avoit fait sortir toute la garnison pour défendre Ardre, Ville à deux lieus & demie de Calais, qui étoit menacée d'un Siège: le Comte de Charoit alors Gouverneur, n'ayant avec lui que quatre Compagnies de bourgeois, défendit si vaillamment la Ville, qu'il obligea les Espagnols à lever le Siège.

L'an 1694. l'armée navale d'Angleterre après avoir bombardé la Ville de Dieppe en Normandie, parut devant Calais le vingt-cinq Septembre, composée de seize gros vaisseaux, vingt-une frégates & huit galiotes à bombes, envoyez par Guillaume de Nassau Prince d'Orange, alors Roy d'Angleterre, après Jacques Stuart II. du nom son beau-pere. Le vingt-sept les Anglois jetterent dans la Ville cent soixante-trois bombes ou pots à feu, dont onze seulement tombèrent sur la Ville, sans causer d'autres dommages que de percer trois maisons. L'année suivante ils revinrent & jetterent six cens soixante bombes ou pots à feu, qui endommagèrent cinquante-trois maisons, & qui auroient brûlé toute la Ville si la Bourgeoisie n'avoit eu soin d'éteindre le feu. L'année d'après 1696. le Roy Jacques étant à Calais prêt à passer la mer, pour reprendre possession du trône de ses peres, la flotte Angloise revint une troisième fois à la rade pour bombarder Calais, & faire son possible pour brûler la flotte nombreuse qui attendoit le départ du Roy Jacques; les Anglois tirèrent environ trois cens soixante coups, tant de bombes que de pots à feu, dont dix tombèrent dans le Port, & n'endommagèrent que trois vaisseaux; il n'y eut que cinq bombes qui tombèrent sur la Ville. Le canon du Fort Rouge, bâti de bois l'année précédente en mer, leur tua quantité de monde, & un Armateur de Dunkerque prit une de leurs galiotes à bombes. La Paix conclue à Ryswick mit fin à toutes ces hostilités. Il est surprenant que les matelots François ayent fait plusieurs descentes en Angleterre,

où ils ont pillé des maisons, enlevé des meubles & des bestiaux; & que les Anglois n'ayent jamais pu en faire autant sur la côte de Calais. La cause vient du bon ordre qui y est établi, y ayant vingt & une Compagnies d'Infanterie, quatre de Cavalerie, & des milices du pays, toujours armées & prêtes à repousser l'ennemi qui auroit la témérité de mettre pied à terre.

La ville de Calais est un carré long, dont la vieille enceinte, qui subsiste encore, est de douze cens toises en son contour; cette enceinte est formée de huit bastions, qui sont défendus par quatre demi-lunes, & du côté de Flandre par deux contre-gardes. Il y a pour la communication des ouvrages détachés plusieurs ponts, dont les entrées sont pratiquées par des voûtes souterraines, dans les flancs des bastions; & par tout il y a des barreaux de maçonnerie, & nez de tourelles, & garnis des échelles nécessaires.

La Ville est défendue du côté d'occident par la Citadelle, qui est aussi un carré long; elle a été commencée l'an 1560. après la sortie des Anglois, par le retranchement d'une partie de la Ville. Ce qu'il y a de digne d'attention, outre les Fortifications qui sont très-régulières, c'est le somptueux Arsenal, bâti par le Cardinal de Richelieu, dont la figure de bronze est au milieu de la Place, sur un pilier élevé. A un quart de lieue du côté de France est le Fort Niculé, qui a été construit en 1680. c'est un ouvrage bâti sur pilotis & des plus réguliers; il renferme les échelles qui sont d'une très-grande utilité, tant pour vider les eaux du pays que pour la défense de la Ville; sa grandeur est de cent toises sur quatre-vingt; sa figure est un carré long, défendu par quatre bastions & deux demi-lunes, qui en couvrent les portes: l'intérieur en est parfaitement beau; les bâtimens solides & magnifiques, & tous couverts d'ardoises. Il y a un Lieutenant de Roy, qui est M. de Verduzan, commandant autrefois le second bataillon du Régiment Dauphin. Ce fort communique avec la Citadelle, par une digue faite en 1690.

Le Risban, l'une des plus anciennes Forteresces qu'il y ait en France, défend l'entrée du Port de Calais: la tradition veut qu'elle ait été élevée par l'Empereur Romain Caligula, lorsqu'il vint en ce pays, faisant mine de vouloir passer la mer, & ce sentiment n'est pas sans fondement, puisqu'il est dit que la grosse tour du Risban s'appelle encore aujourd'hui la Tour de Caligula: on y a depuis ajouté deux autres Tours, & toutes les trois, en 1604. ont été entourées de murailles, & défendues par deux bastions. Il y a outre cela deux Redoutes, l'une appelée de Lilloan, qui communique avec le Fort Niculé & défend la rade; l'autre Redoute dite des Sables, qui défend aussi la rade, faites toutes deux en 1690. deux Forts de bois bâtis en mer, le Rouge & le Vert; les jetées qui sont à l'entrée du Port sont très-belles, solidement bâties & avancent beaucoup en mer. Le pays nommé Reconquis, qui fait le Gouvernement de Calais, a sept lieus de longueur, deux lieus & demie de largeur, & dans tout son circuit quatorze lieus.

Calais, qui étoit autrefois de l'Evêché de Terroisane, détruit en 1533. est aujourd'hui de celui de Boulogne. Il n'y a plus qu'une Paroisse, dont l'Eglise, dédiée à la sainte Vierge & à la nomination de l'Evêque de Boulogne, est parfaitement belle. sur tout la Table d'Autel faite de marbre de Genes, depuis le pavé jusqu'au lambris. Il y en a une seconde, dans le Fauxbourg, dédiée à S. Pierre; elle

trangle
longue
tabic.
Anglois
pris par
an 1598.
ouverte,
ippe II.
Hen-
le con-
neine &
suivant,
bâti ment
on appel-
avec ce
Maisons
me elles
rois qui
s que les
lais, qui
dans Ca-
e, & lui
née, sur-
p d'azur,
i, la croix
de de cette
a France;
Le Ma-
contribué
rit soin de
s. En vain
pour que
ce ne vou-
çois II. fils
me Ordon-
lez aux ha-
effeurs. Les
des Prêtres
né par les
la dixme ne
s. Le Roy don-
e de terres,
Paroisse, le
s les grains
aujourd'hui
de Calais &
François II.
aujourd'hui,
le il y éta-
outes les
administrées
is la Contre-
i. May 1583;
, Conseiller
rier pour la
ont été dé-
de Paris.
e aux Espa-
s nommé du
Camp dans la
contre Hen-
Albert qui
de prendre
Gouverneur
la tranchée,
de Campai-
le Siège avoit
Citadelle à la
s; les Espa-
s, donnerent

s'étend jusqu'au Fort Niculé. La plupart des maisons ont été détruites, parce qu'elles nuisoient aux Fortifications, & qu'elles empêchoient la découverte nécessaire à une Ville frontière.

Il y a dans Calais deux Couvens d'Hommes & deux de Filles; celui des Minimes, dont l'Eglise est dédiée à S. Pierre, établi en 1611. celui des Capucins en 1618. dont l'Eglise est sous l'Invocation de S. Antoine de Padé; celui des Filles de S. Dominique ou Hospitalières, qui alloient autrefois servir les malades dans les maisons particulières. Elles ont été depuis obligées, en vertu du Concile de Trente, de garder la clôture. Elles ont à présent soin des Soldats malades; leur Eglise est dédiée à S. Nicolas, en mémoire de l'ancienne Paroisse du nom de ce Saint. Il y a le Couvent des Benedictines, venu de celui d'Ardres en 1642. leur Eglise est sous le titre de Notre-Dame de Pitié. Il y a outre cela deux Communautés pour l'instruction de la jeunesse; la première, des Freres de la Doctrine Chrétienne fondée par M. de la Salle, pour les garçons; la seconde, des Sœurs de la Providence par le Pere Barré Minime, pour l'instruction des filles, qui tous font enseigner gratuitement. Il y a aussi deux Hôpitaux, l'un pour les pauvres de la Ville, établi en 1660. dans le Fauxbourg, & desservi par des Filles séculières; l'autre dans la Ville, desservi par des Religieuses Dominicaines.

Calais est un Gouvernement de Place, dont dépendent vingt-quatre Paroisses: l'étendue de ce Gouvernement ne paye point de tailles; mais l'on y fait des levées considérables pour l'entretien des fortifications, & des canaux, dont le pays est coupé. Il a un Gouverneur particulier, qui est M. le Duc de Charoit Capitaine des Gardes du Roy; un Lieutenant de Roy, qui est M. le Chevalier Molé Brigadier des Armées du Roy; un Major, un Aide-Major & un Capitaine des Portes. Il y a deux corps de Casernes, capables de contenir douze cents hommes; & on travaille actuellement à la construction des pavillons pour les Officiers, & de deux écuries pour la Cavalerie.

La Coutume est la même que celle de Paris. Les rues sont droites & bien percées, & quantité de maisons bâties à la moderne. Les habitans de Calais sont naturellement courageux, prompts, libéraux, aimant la dépense. Les dernières guerres les ont enrichis, par les vaisseaux que leurs Armateurs ont pris sur les Anglois & sur les Hollandois. Il y a une Foire franche qui dure quinze jours, & commence le jour de S. Denis, neuvième Octobre. Leur commerce consiste en vin, eau-de-vie, sel, lin, chevaux & beurre, qu'ils envoient par mer, & par le moyen d'un canal qui communique avec la Flandre, & qui a été creusé en 1681. qui remplit les fossés de la Ville. On appelle Pas de Calais un détroit large de sept lieues, entre Calais & Douvre. C'est l'endroit où ces deux Royaumes s'approchent le plus. Il en part toutes les semaines un Paquebot pour l'Angleterre. Le pays produit du bled, du beurre, du lin & des chevaux.

Gouvernement de Calais.

Le Gouvernement de Calais est composé de vingt-quatre Paroisses; on les donne icy de suite afin de satisfaire ceux qui ont souvent demandé le détail de ce Gouvernement en particulier: la première est,

S. PIERRE, Fauxbourg de Calais: elle étoit autrefois appelée Petresse, ou à cause de S. Pierre à qui l'Eglise est dédiée, ou à cause des Galets ou

Pierrettes, qui sont sur une partie de cette Paroisse: elle contient tous les dehors de Calais jusqu'au Fort Nieulé. Il y a sur cette Paroisse plus de quatre mille mesures de terre commune, cédées pour l'usage des habitans de Calais en 1560. par le Roy François II. Les feux ou familles sont au nombre de quatre cents quarante. Un Capitalne nommé par le Gouverneur de la Ville y commande; mais sans aucun pouvoir sur les habitans, que pour le fait de guerre.

ANDRE, Village, situé proche de Guines, à deux lieues de Calais & à demi-lieu d'Ardres: on trouve son nom en latin *Andria*, il vient d'*Andre*; qui en vieux langage Theuron, signifie *Aure*; c'étoit l'endroit le plus considérable après Guines, & on l'a nommé *Andre*, comme pour dire l'*autre Seigneurie* sans distinction. Ce Village est très-ancien; l'Abbaye de S. Medard y fut fondée en 1080. pour des Religieux Benedictins, tirez de l'Abbaye de Charoux en Poitou, par Baudouin Comte de Guines, qui y mit le corps de sainte Rotrude Vierge, petite-fille de l'Empereur Charlemagne. Ce Monastère étoit la sepulture des Comtes de Guines; il a été ruiné par les guerres, & le corps de sainte Rotrude a été transporté dans l'Abbaye de S. Bertin à S. Omer, où il est encore. Le titre Abbatial de S. Medard d'Andre subsiste toujours, avec un revenu assez considérable. Andre étoit la première Baronie du Comté de Guines, dont le titre fut aboli après la prise de Calais & de Guines par les Anglois. Le pays étant revenu à la France, il ne fut plus partie ni de Baronie ni de Seigneurie d'Andre, jusqu'à ce qu'en 1603. un Seigneur Flamand nommé Charles Hippolite Spinola, qui se disoit héritier de la Maison de Renty, à qui Andre appartenoit avant que ce pays fut conquis par les Anglois, s'en mit en possession. Le Comte de Broij, héritier de la Maison de Spinola, jouit des censives & de la dixme de cette Paroisse, sans y avoir de Jurisdiction; celle de la Justice de Calais s'étendant sur ce Village comme sur tous les autres du pays. Celui d'Andre contient quarante-neuf feux; S. Jean-Baptiste en est Patron; la Cure est à la nomination de l'Abbaye d'Andre, du Doyenné de Guines, & de l'Evêché de Boulogne.

BALINGHEM, Village, situé à un quart de lieu d'Ardres, & presque à deux lieues de Calais. Son nom vient de Balin ou Balinus, qui en étoit Seigneur, *Geim* ou *Gem*, signifiant habitation ou manoir, comme qui diroit habitation de Balin. C'étoit une des Baronies du Comté de Guines; l'on trouve en 1196. un Daniel de Balinghem, oncle d'Arnoul Comte de Guines. Il y avoit un fort Château, dont on voit encore la figure, qui a été plusieurs fois pris & repris par les François & les Anglois; l'ancien titre de Baronie a été aboli, & le Roy est seul Seigneur de ce Village, qui contient soixante-sept maisons & mille cinquante mesures de terre, outre une commune; l'Eglise est dédiée à Dieu, & la fete s'en fait le jour de l'Ascension; la Présentation à la Cure, est à l'Abbé d'Andre; il est du Diocèse de Boulogne & du Doyenné de Guines.

BONINGUES, petit Village, situé à une lieue & demie de Calais, qui veut dire bonne montagne, des mots de *Bon* & *Enghe*, qui veut dire maison ou montagne. Il n'y a rien de particulier sur ce Village, dont les feux sont au nombre de vingt-huit, & les terres au nombre de dix-neuf cents mesures. L'Eglise reconnoît S. Pierre pour

pour son
gne & c
B o u
Guines,
vient de
du maré
pellé Bol
qui touc
creuser u
baye d'A
apparten
fete de l'
tion de la
cinq maîs
commune
vêché de
C A M R
& Guines
une Seign
de Pairie.
gneur de
d'Adele ép
1110. Geof
à la found
nes. Pluiss
marquez d
tes de Gu
la Jurisdi
d'Ardres.
separation;
aux Anglo
des deux Ju
roisse a env
Patron; la C
noines de
nes, & est

Coqu
Calais du c
fois Calque
alle, qui y
qui veut di
s'y trouve.
tir; ainsi C
de chaux.
zième siècle
Emme fille
il n'en est p
& la Mont
d'Angleterre
delivrance
née de Poit
ble qu'il n'e
diée à la fai
Paroisse, qu
& dix maîs

COULO
lieu de Ca
de Gravelin
qui vient d
qui signifie
gumes que
l'Histoire la
Comte de S
Wlmer de S
logne; cet
de nommer
tron. Ce Vi
maisons &
du Doyenn
foin & des
ESCAL
nier, à deu

pour son Patron; elle est de l'Evêché de Boulogne & du Doyenné de Calais.

BOUCRE, petit Village, entre Calais & Guines, à un quart de lieu de Guines: son nom vient de *Bogge*, qui veut dire terre molle, à cause du maré qui en est voisin. Il étoit autrefois appelé *Bokernes*; le Seigneur de Hames, Village qui touche à Bokernes, nommé Henry, fit creuser un étang ou vivier; les Religieux de l'Abbaye d'Andres, auxquels la dixme de ce Village appartenoit, y formèrent opposition en 1177. La fête de l'Eglise de ce lieu se fait le jour de l'Exaltation de la sainte Croix. Ce Village contient vingt-cinq maisons, neuf cens mesures de terre, outre une commune qui en fait la séparation; il est de l'Evêché de Boulogne & du Doyenné de Guines.

CAMPAGNE, Village, situé entre Ardres & Guines, à une demi-lieu de Guines. C'étoit une Seigneurie dépendante de Guines, avec titre de Pairie. Il se trouve en 1084. un Heremer Seigneur de Campagne, qui assista aux funérailles d'Adele épouse de Baudouin Comte de Guines. En 1110. Geoffroy Seigneur de Campagne, souscrivit à la fondation de l'Abbaye de S. Leonard à Guines. Plusieurs autres Seigneurs de Campagne sont marquez dans l'Histoire, avoir été alliez des Comtes de Guines. Ce Village dépend en partie de la Jurisdiction de Calais, & en partie de celle d'Ardres. La rue nommée de France en fait la séparation; la raison de cela, est que Calais étant aux Anglois & Ardres aux François, les limites des deux Jurisdictions furent ainsi réglées. La Paroisse a environ trente feux, & a S. Martin pour Patron; la Cure, dont la Présentation est aux Chanoines de Boulogne, étoit du Doyenné de Guines, & est aujourd'hui elle-même Doyenné.

COQUELLE, Village, situé à une lieu de Calais du côté de France. On le nommoit autrefois *Calquelle* ou *Cauquelle*: ce mot vient de *calte*, qui veut dire de la chaux, & *bel* ou *bell*, qui veut dire montagne, à cause du moëlon qui s'y trouve, qui sert à faire de la chaux pour bâtir; ainsi Coquelle signifie proprement montagne de chaux. Il est marqué dans l'Histoire du douzième siècle, qu'un Seigneur de Coquelle épousa Emma fille d'Arnoul, Seigneur de Mareq; depuis il n'en est plus parlé jusqu'en 1360. que Coquelle & la Montagne voisine, devoient rester au Roy d'Angleterre par le Traité de Bretigny, après la délivrance de Jean Roy de France, pris à la journée de Poitiers. Ce Village étoit plus considérable qu'il n'est aujourd'hui; & l'Eglise, qui est dédiée à la sainte Vierge, beaucoup plus grande. La Paroisse, qui est du Doyenné de Calais, a soixante & dix maisons & seize cens mesures de terre.

COULONGE, Village, situé à une demi-lieu de Calais, deux lieux d'Ardres & quatre de Gravelines. On l'appelloit autrefois *Colewvide*, qui vient de *col*, qui veut dire choux, & *vide*, qui signifie *savage*, à cause de l'abondance de légumes que produit son terroir. On trouve dans l'Histoire la donation qu'en fit Eustache à l'Oeil Comte de Boulogne l'an 1050. à l'Abbaye de S. Wilmer de Samer, fondée à quatre lieux de Boulogne. cette Abbaye n'y a conservé que le droit de nommer à la Cure, qui a S. Jacques pour Patron. Ce Village, qui contient quatre-vingt-douze maisons & deux mille cent mesures de terre, est du Doyenné de Calais, & produit du bled, du foïn & des légumes.

ESCALERS, Village, situé sur le bord de la mer, à deux lieux de Calais du côté de France;

son nom vient de *Schala*, échelle en terme de Geographie, à cause de la montagne de Blancs qui est au-dessus, d'où ou marquoit les hauteurs. Il en est beaucoup parlé dans les anciens Mémoires, sous le nom de *Scala* Manassez Comte de Guines, qui déchargea en 1124. à la priere de Lambert Abbé de S. Berin de S. Omer, les habitans d'Escales des œuvres manuelles qu'ils étoient obligez de venir faire dans son Château de Guines. Il faut qu'Escales ait été un endroit considérable, puisqu'on nous voyons qu'en 1272. Arnoul aussi Comte de Guines, accorda aux habitans de ce lieu la liberté de venir vendre leurs draps dans tous les lieux de la dépendance de Guines; & que les Anglois s'étant rendus maîtres de Calais, Escales sur le seul endroit distingué par une Seigneurie particulière, dont un beau-frère d'Edouard III. Roy d'Angleterre, portoit le nom. En 1375. il s'appelloit *Milord* d'Escales, & fit bâtir dans Calais l'Hôtel nommé d'Escales, dont on voit encore les restes dans la Citadelle; ce Village est bien déchu de son ancien état, & ne contient plus que trente-huit maisons, avec treize cens quatre-vingt mesures de terre. L'Eglise est consacrée à Dieu, sous l'Invocation de S. Maxime Evêque de Riez en Provence, & Patron de tout le Diocèse de Boulogne; il est du Doyenné de Calais.

FRETHUN, Village, situé entre Calais & Guines, à une lieu de Calais. Son nom vient de *fré*, qui veut dire libre, & de *thun*, qui veut dire *enclos*, à cause qu'il y avoit un Seigneur indépendant. Il en est parlé l'an 1404. au sujet de Guilbert de Frethun, dont Henry IV. Roy d'Angleterre fit raser le Château; parce qu'il ne vouloit pas lui faire hommage, en le recevant pour Roy, quoique Henry fut maître de Calais & du pays, dont Frethun faisoit partie. Ce Guilbert de Frethun simple Gentilhomme, puisqu'il n'est qualifié que *Ecuyer* de Guines, fut assez hardi pour défier Henry au combat; mais en étant méprisé, il équipa des vaisseaux, ravagea les côtes d'Angleterre, & incommoda beaucoup les Anglois. Ce Village contient soixante-trois maisons, & treize cens quatre-vingt mesures de terre. La Cure, qui reconnoit S. Michel pour Patron, est à la Présentation des Chanoines de Boulogne, & du Doyenné de Calais.

GUEMP, Village, situé à deux lieux environ de Calais, trois de Gravelines & une d'Ardres. On trouve dans de vieux Mémoires Anglois, Guemp, qui doit venir du mot *empis*, qui signifie *vide*; ce qui donne lieu de croire que son nom vient de maré vuide ou desséché. Si ce Village existoit avant l'an 1147. que les Anglois furent maîtres de Calais, il faut qu'il ait eu un autre nom, puisqu'on ne voit en aucun endroit de l'Histoire ancienne le nom de Guemp. Il contient quatre-vingt-sept feux, & trois mille quatre cens trente mesures de terre. L'Eglise dédiée à S. Jean-Baptiste, est du Doyenné de Calais.

GUINES, est la Paroisse la plus considérable du Gouvernement de Calais ou Pays Reconquis, située à deux lieux de Calais & une lieu d'Ardres. Elle est nommée dans les anciennes Chroniques, *Ghisne*, qui veut dire en langage Theuton *Laq*, à cause de la mer qui l'entourait autrefois, qui depuis a été resserrée par les écluses de Calais, & a creusé de profonds marais qui y sont encore. C'est un lieu très-recommandable dans l'Histoire, tant par ses Fortifications que par les Comtes de Guines, qui y ont été Souverains. Le premier de ces Comtes est un nommé Sifrid,

venu du Nord avec les Peuples, qui ayant ravagé la France s'établirent dans cette partie, qui a été appelée Normandie. Ce Sirid l'un de leurs Capitaines, s'établit à Guines en 928. y bâtit une Forteresse nommée la Cuve, à cause de sa figure, dont on voit encore aujourd'hui les restes. C'a été le Palais des Comtes de Guines, qui y ont resté jusqu'en 1350. Ces Comtes de Guines étoient si puissans, qu'ils avoient douze Baronies & douze Paroisses, toutes relevantes de leur Comté. Ils avoient pour armes un Escusson vairé d'argent. Le dernier Comte nommé Raoul fut décapité à Paris, convaincu d'avoir offert Guines aux Anglois. Guines fut pris l'année 1350. par Edouard III. Roy d'Angleterre, sur le Roy de France Jean, par la trahison de Guillaume de Beaucoroy qui y commandoit, & repris depuis en 1357. par le Duc de Guise, qui après qu'il se fut rendu maître de Calais, le fit démanteler. Il y avoit autrefois trois Paroisses, celle de S. Bertin, celle de S. Medard & celle de S. Pierre, qui reste seule aujourd'hui. Il y avoit outre cela l'Abbaye de S. Leonard, fondée pour des Religieuses Benedictines en 1117. par Emme de Tancarville, épouse de Baudouin Comte de Guines, & depuis détruite par les guerres. Il se tient à Guines deux Marchez par chaque semaine, & deux Foires franches pendant l'année. Il y a un Lieutenant de Roy dépendant de Calais, & quatre cens quatre feux. Le terrain produit du bled & du lin. La terre qui est au fond des marais, sert à faire ce qu'on appelle des tourbes, qui tiennent lieu de bois à brûler.

La situation de Guines est agréable & l'abord commode, à cause d'un canal, qui de-là descend à Calais. Ce qui fit que les Calvinistes, qui par le Traité de Nerac avoient un Temple à Mareq, surné à deux lieux de Guines, le transférerent à Guines pour leur plus grande commodité, en vertu de l'Edit de Nantes rendu en 1598. Ce Temple qui étoit regardé par les Huguenots comme le Chef-lieu de leurs Assemblées, fut démoli en 1685. après la révocation de l'Edit de Nantes.

HAMES, Village, situé à une lieue & demie de Calais proche Guines. Le mot de *Hame* signifie Village, d'où vient qu'on appelle encore Hameaux les endroits séparés des Villages qui en dépendent. C'étoit une des Baronies du Comté de Guines, dont il est fort parlé dans l'Histoire du pays. En 1094. Robert Seigneur de Hames, avoit le droit de *Cobvekerle*, qui consistoit en argent par chaque tête; en reconnaissance duquel ceux qui le devoient, étoient obligés de porter des bâtons ferrez, d'où vient le mot de *Cobvekerle*. Le Comte de Guines Manasse supprima ce droit, & donna en échange à Robert de Hames, des terres situées à Alemlon, Village à une lieue de Hames. Il est aussi remarqué dans l'Histoire, qu'en 1177. Henry Seigneur de Hames, qui se disoit aussi Seigneur d'Andre, en chassa l'Abbé. Il y avoit à Hames un fort Château, dont on voit les démolitions. Ce Château est la dernière Place que les Anglois ont tenue en France; ils l'abandonnerent à l'approche du Duc de Guise, qui après la prise de Calais, le fit démanteler & combler les fossés en 1558. Le Duc d'Havré Grand d'Espagne, en qualité d'héritier de la Maison de Oailly en Picardie, jouit des dixmes de ce Village, sous le titre de Comte de Hames; ces dixmes ayant été accordées par la Couronne de France à sa famille; mais sans aucune Jurisdiction; ce Village relevant de la Justice générale de Calais. Il con-

tient soixante-dix maisons & dix-sept cens mesures de terre. L'Eglise à S. Martin pour Patron, & est du Doyenné de Guines.

HARVALINONHAM, petit Village à trois lieux de Calais, proche la mer. Son nom vient de *Ghem*, qui veut dire habitation ou manoir, & probablement de Hervelinus qui en a été un des premiers Seigneurs. En 1174. Lambert d'Hervelinghem, souleva à une donation que fit Arnoul Comte de Guines, à l'Abbaye de Clairmarais proche S. Omer. Cependant ce Village n'étoit pas du Comté de Guines; mais plutôt du Boulonois; puisqu'en 1180. Gerard d'Hervelinghem étoit Connétable du Boulonois. Ce Village contient trente-deux feux, 100 habitans & mille quatre-vingt-dix mesures de terre. L'Eglise à S. Quentin Martyr pour Patron; elle est à la nomination des Chanoines de Boulogne & du Doyenné de Calais.

MAREQ, gros Village, entre Calais & Gravelines, à deux lieux de l'un & de l'autre. Il y a de vieux Mémoires qui disent que le nom de Mareq, vient du Dieu Mercure qui y avoit un Temple fameux. En effet son nom le plus ancien est *Mercurium*; il est aussi nommé *Merkinium* & *Merkinis*, & on disoit en François Mereg & non Marq, comme on a dit depuis; c'est une Seigneurie très-ancienne. Le premier qui en a porté le nom se nommoit Elenbert, qui relevoit du Comté de Guines; il l'épousa en 1100. une Angloise nommée Mathilde, qui mourut en odeur de sainteté, & fut enterrée au pied de la Tour de l'Eglise, au tombeau de laquelle on dit qu'il s'est fait des Miracles, & qu'on avoit élevé une Chapelle en son honneur, qu'un Historien du pays qui vivoit du tems de S. Louis, dit avoir vu. Ses parens vinrent depuis d'Angleterre enlever son corps; l'on n'a pu découvrir où ils l'avoient transporté. Après Elenbert on trouve Arnoul, Seigneur de Merk & de Colewid auprès de Calais, (on croit que c'est Coulogne) qui épousa Adeline héritière d'Ardrès; & par ce mariage unit les deux Seigneuries de Mareq & d'Ardrès. Il avoit aussi deux freres, Simon & Jourdan de Merk, qui sont nommez dans l'Histoire *braves Chevaliers*. Il y avoit à Mareq un fort Château, qui a été plusieurs fois pris & repris, rebâti & rasé. Il y avoit aussi une fameuse Abbaye, de l'Ordre de S. Benoît, nommée Capelle, du nom latin *Capella Pontificis*, par Urbain II. alors Pape, qui lui donna de grands Privilèges, la faisant dépendre immédiatement du S. Siege par une reconnaissance simple de douze deniers par an, & accorda à l'Abbé un Privilège particulier, qui étoit de porter le Livre du Prélat, qui lisoit l'Épître à la Messe du Pape. S. Bernard y mit la Réforme en 1138. & on voit une Lettre de ce Saint à son cher fils Abbé de Capelle. Le Monastère fondé en 1080. par Eustache dit aux Grenons Comte de Boulogne, a subsisté jusqu'en 1347. qu'étoit tout-à-fait ruiné par les Anglois qui assiégèrent Calais, les Religieux se retirèrent à l'Abbaye de S. Jean-au-Mont à Ypres en Flandre, où le titre Abbatial a été réuni. On ne sçait positivement où étoit située l'Abbaye de Capelle. La tradition du pays veut que c'ait été où sont à présent deux maisons nommées la Grande & la petite Cappel, où l'on a trouvé des tombeaux avec des figures informes de Religieux.

Les Calvinistes ont eu la liberté d'y avoir un Temple, qui ensuite a été transféré à Guines, qui en est à deux lieues. Mareq plusieurs fois ruiné par les Guerres s'étoit entièrement remis, & étoit

un bon Bourg. Les Anglois commirent le feu; il y avoit aujourd'hui le pays Reconquis; trois cens feux de & considérable & en lieue & la Cure qui à la nomination de celle de S. J. de Calais.

NIELLE, lieue, à une lieue de Calais, fait d'où vient avant qu'en 1180. de Calais. Il y a une paroisse sur Nielle & quatre cens feux, qui a fait le Doyenné de Calais. Il appartient à l'Abbaye de Prémontré.

NOUVELLE, lieue de Calais. C'est un Doyenné que ce lieu Anglois fut il est probable très-voisines, n. Les anciens Mémoires disent qu'il y a quarante feux de terre. Les anciens Mémoires disent qu'il y a quarante feux de terre. Les anciens Mémoires disent qu'il y a quarante feux de terre. Les anciens Mémoires disent qu'il y a quarante feux de terre.

OSQUERQUE, lieue de Calais, & de son nom vient signifie *Chef*, & Osquerque est un effet autrefois par ses ruines dans l'antiquité sans, & deux de terre; l'Eglise du Doyenné de Calais.

OYE, gros village de Calais, avec titre de Comte, dont le nom ne sçait. Marin l'antiquité de Calais, même que les Capitouls étoient & Guichardin d'Oye. Tout ce qu'en 1360. le titre d'autres terres y avoit un Château repris, & enfin aujourd'hui cent de trois cens de Calais. La Cure, est à Capelle, réunie au lieu est fertile & Peuplé. lieus & demie; on ne sçait l'année

à trois
manoir,
été no
r d'Her-
Clairm-
lage n'é-
lulitôt du
elinghem
lage con-
mille qua-
S. Quen-
mination
yenné de

s & Gra-
atre. Il y
e nom de
avoit un
plus ancien
inium &
eq & non
Seigneu-
a porté le
te du Com-
Angloise
ar de faint-
ur de l'E-
il s'est fait
Chapelle
ays qui vi-
d. Ses pa-
son corps,
transporté,
eigneur de
alais, (ont
Adeline hé-
it les deux
avoit aussi
k, qui font
tiers. Il y
a été plu-
Il y avoit
de S. Be-
Capella fon-
ui donna de
immédiare-
le simple de
l'Abbé au
rter le Livre
de du Pape.
& on voit
Abbé de Ca-
par Eustache
, a subtilité
ainé par les
Religieux se
font à Ypres
réuni. On
l'Abbaye de
que c'ait été
ées la Gran-
vé des tou-
Religieux.

Il y avoit un
Guines, qui
ers fois réuné
mis, & étoit

un bon Bourg, lorsqu'en 1648. les Troupes Espa-
gnoles commandées par le Barón de Liegue, y
mirent le feu & le réduisirent en l'état où on le
voit aujourd'hui. C'est le plus grand Village du
Pays Reconquis; il a cinq lieues de tour, & con-
tient trois cens vingt-deux feux, avec dix mille
trois cens soixante mesures de terre, outre la gran-
de & considérable Commune. Mareq est fertile en
bled & en lin. L'Eglise est dédiée à S. Martin;
& la Cure qui a un revenu très-considérable, est
à la nomination de l'Abbaye de Capelle, réunie
à celle de S. Jean-au-Mont. Elle est du Doyenné
de Calais.

NIELLE, petit Village, entre Guines & Ca-
lais, à une lieue de l'un & de l'autre. On ne
sait d'où vient son nom; on doute s'il existoit
avant qu'en 1347. les Anglois eussent la possession
de Calais. Il n'y a rien de particulier dans l'His-
toire sur Nielle, qui contient vingt-six maisons
& quatre cens cinquante mesures de terre. L'E-
glise, qui a sainte Marguerite pour Patronne, est du
Doyenné de Calais; & la Présentation à la Cure,
appartient à l'Abbaye de S. Augustin de Terouane,
de Prémontzé.

NOUVELLE-EGlise, Village, situé à trois
lieues de Calais & deux de Gravelines en Flan-
dre. C'est un nom nouveau; on ignore l'ancien.
Supposé que ce Village existoit avant qu'en 1347.
les Anglois fussent maîtres de Calais & du pays;
il est probable que cette Paroisse & quelques au-
tres voisines, n'étoient qu'un marécq couvert d'eau.
Les anciens Mémoires n'en disent rien. Elle con-
tient quarante maisons & dix-huit cens trente me-
sures de terre, qui augmentent tous les jours par le
moyen des écluses de Calais, qui en tirent l'eau.
L'Eglise est dédiée à Notre-Dame, & du Doyenné
de Calais.

OFQUERQUE, Village, situé à trois lieues de
Calais, & à demi-lieue de Gravelines en Flan-
dre. Son nom vient des deux mots Flamands *Off*, qui
signifie *Chef*, & *Kerk*, qui veut dire Eglise: Ainsi
Ofquerque est proprement *Chef-Eglise*. Elle étoit
en effet autrefois très-considérable, comme il pa-
roit par ses ruines; on n'en trouve cependant rien
dans l'antiquité, il y a quatre-vingt-trois Mais-
sons, & deux mille neuf cens trente mesures
de terre; l'Eglise, dédiée à sainte Madeleine, est
du Doyenné de Calais.

OIE, gros Village, situé à trois lieues & de-
mie de Calais, demi-lieue de Gravelines en Flan-
dre, avec titre de Comté. De vieux Mémoires ven-
lent que son nom vint des Oies qu'on y nour-
rissoit. Marin Bailleur, Auteur, qui a écrit des
antiquitez de Calais est de ce sentiment, il dit
même que les Oies qu'on gardoit à Rome dans
le Capitole étoient tirées de ce pays. Belleforêt
& Guichardin placent Calais dans le Comté
d'Oie. Tout ce qu'on sait de certain d'Oie, c'est
qu'en 1360. le Roy Jean céda Oie, avec quan-
tité d'autres terres aux Anglois pour sa rançon. Il
y avoit un Château qui a été plusieurs fois pris &
repris, & en fin détruit. Ce Village contient au-
jourd'hui cent quatre-vingt-huit feux; & six mil-
le trois cent cinquante mesures de terre. Il est
du Doyenné de Calais, & à S. Médard pour Patron;
La Cure est à la Présentation de l'Abbaye de
Capelle, réunie à celle de S. Jean Aumont: ce
lieu est fertile en bled & en lin.

PEULINGHEM, petit Village, situé à deux
lieues & demie de Calais, à six lieues de Bou-
logne; on ne sait d'où vient ce nom, qui paroît fort
ancien. L'année 1000. Arnould, Seigneur de Peu-

plinque, près Cauquelle, se soumit à l'Evêché de
Terouane, & les dixmes en furent données aux
Prébendaires de l'Eglise de S. Omer à Ardres. Ce
Village est de trente-huit feux, & deux mille trois
cent trente mesures de terre. L'Eglise est du Doyen-
né de Calais, & dédiée à la sainte Vierge. Les
Chanoines de Boulogne présentent à la Cure.

PIHEN, petit Village, à deux lieues de Calais,
cinq lieues de Boulogne; on conjecture que ce nom
vient de *Piès & Heim*, qui signifie habitation des
Piès; il ne se trouve rien dans l'antiquité sur ce
Village, qui a quarante-huit Maisons & deux mille
soixante mesures de terre. L'Eglise est consacrée au
S. Sacrement de l'Autel, elle est du Doyenné de Gu-
ines, & à la Présentation des Chanoines de Boulogne.

SANGATTE, Village, situé à une lieue de Ca-
lais, sur le bord de la mer du côté de France: il
ne faisoit autrefois qu'un même Port avec Calais.
Depuis ayant été comblé de sable, il a été nom-
mé Sangatte, qui vient des mots Anglois *Sant*
gatte, qui signifient porte de sable: il se trouve
en 1280. un Baudouin de Sangatte, marqué dans
l'histoire, il eut pour successeur Robert de Sang-
gatte en 1308. Il se trouve ensuite un autre Bau-
douin de Sangatte, qui pour faciliter la délivran-
ce du Roy Jean, pris à la Journée de Poi-
tiers, céda son Château, Terre & Seigneurie de
Sangatte, pour être remis aux Anglois, sous as-
surance qu'on lui en donneroit la valeur en d'au-
tres Terres, ce que fit le même Roy Jean étant
à Hesdin. Il lui donna en 1308. pour le dédomma-
ger cinq cens livres par an, à prendre sur le Do-
maine d'Amiens.

La Baronie de Calimote est sur cette Paroisse;
c'est la seule Terre du Pays reconquis qui ait droit
de Justice, laquelle est exercée par un Bailly qui
releve de celle de Calais. Elle a été érigée en faveur
de la Maison de Monchy, en Baronie, qui s'étend
sur mille mesures de terre dont une partie est sur
la Paroisse de Coquelle, toutes exemptes de dixme,
à la charge de douze sols par an de redevance à
la Baronie de Calimote. Sangatte a aujourd'hui
quatre-vingt-dix feux & seize cens soixante me-
sures de terre, sans les Salines & les communes
du Doyenné de Calais. L'Eglise, dédiée à S. Mar-
tin, étoit autrefois située dans un endroit de la Pa-
roisse nommé encore S. Martin.

SAINT TRICAS, Village, situé à une lieue
& demie de Calais. Son nom vient de S. Nicolas
ou S. Nicolaï Evêque de Reims, qui en est Patron.
Les Religieux Prémontrez de l'Abbaye de sainte
Larme, Diocèse d'Amiens, ont prétendu que c'é-
toit l'ancien lieu nommé Fontaine, & qu'ils y
avoient un Prieuré dépendant de ladite Abbaye, &
en vertu de cela, droit de nommer à la Cure, qui
cependant a été consacrée à l'Evêque de Boulogne.
On voit que l'Eglise étoit autrefois beaucoup plus
grande qu'elle n'est aujourd'hui. Cette Paroisse
est du Doyenné de Guines, contient cinquante-
deux Maisons, & mille cinq cens cinquante me-
sures de terre, il y croit quantité de houblon;
qui sert beaucoup à la biere, boisson commune
du pays.

VISITTE-EGlise, Village, situé à quatre
lieues de Calais, une lieue de Gravelines en Flan-
dre. Quoique ce nom semble marqué que ce
Village est ancien; on n'en trouve cependant rien
dans l'histoire du Pays, sinon une Chapelle nom-
mée S. Omergisse, située au milieu d'un grand ma-
rais; qui dans la suite des tems ayant été desséché
par le moyen des écluses de Calais, est devenu
un des Villages le plus considérable & le plus

fertile en lin & en bled ; il fait la séparation du pays reconquis & de la France , d'avec le pays d'Artois , par un Canal nommé le Dracq , & contient cent douze feux , environ 400 habitans & quatre mille six cens foisante & dix mesures de terre. L'Eglise qui a S. Omer pour Patron est du Doyenné de Calais.

Fin du Gouvernement de Calais.

CALAMANNE, dans le Quercy, Diocèse de Cahors, Parlement de Toulouse, Intendance de Montauban, Election de Cahors, a 260 habitans.

CALAMINE-le-Puy, dans l'Auvergne, Diocèse de Clermont, Parlement de Paris, Intendance de Riom, Election de Clermont, a 398 habitans.

CALAVANTE, dans la Gascogne, Diocèse de Tarbes, Parlement de Toulouse, Intendance d'Auch, Recette du Comté de Bigorre, a 80 habitans.

CALAVON, *Calevo*, petite Riviere de Provence, qui prend sa source dans le Comté de Sault, à une lieue & demie de Beaume; elle arrose les murailles de la Ville, & se jette dans la Durance à peu de distance de Cavailon. Cette petite Riviere est encore nommée quelquefois *au Calo*. Jules César fit bâtir plusieurs pouts sur cette Riviere; il reste encore en son entier à une lieue d'Apt, celui qui a conservé son nom de Pont Julien.

CALCE, dans le Roussillon, Diocèse de Perpignan, Conseil, Intendance, Viguerie & Recette de Roussillon, a 73 habitans.

CALCOMIER, dans le Rotiergue, Diocèse de Rodez, Parlement de Toulouse, Intendance de Montauban, Election de Villefranche, a 69 habitans.

CALDEGAS & Onfès, dans le Roussillon, Diocèse de Perpignan, Conseil & Intendance de Roussillon, Recette de la Cerdagne Française, a 189 habitans.

CALÉM, dans le Condomois, Diocèse de Condom, Parlement & Intendance de Bordeaux, Election de Condom, a 273 habitans.

CALLAS, Ville, dans la Provence, Diocèse de Fréjus, Parlement & Intendance d'Aix, Viguerie & Recette de Draguignan, a 936 habitans.

CALLENHOVEN, Forêt, située sur les frontières des Etats du Duc de Lorraine, & la partie de Lorraine qui appartient à la France; il y en a trois mille arpens cedez à la France, par le Traité de 1718. à commencer à l'extrémité extérieure du canton du bois, nommé la Zigelleray, aboutissant du côté du septentrion aux Bans des Villages de Kerlingen & de Frichingen, & rentrant dans le bois jusqu'au toisé de trois mille arpens, pour le commun usage des trente Villages de la dépendance de Sirk. Le reste de cette forêt est demeuré au Duc de Lorraine.

CALERS, *Calerius*, Abbaye d'Hommes, de l'Ordre de Cîteaux, de la Filiation de Grand-Jelié, Diocèse de Rieux, dans le Languedoc: cette Abbaye vaut six mille livres à son Abbé. Elle a été fondée en 1148.

CALÈTES, Peuples du Diocèse de Rotien, que Jules César a compris au nombre des Belges, & qu'Auguste a réunis aux Celtes, les ayant distribués sous la seconde Lionoise, voyez Pays de Caux. L'on croit que le Bourg de Caissy qui se trouve dans le pays de Caux en a conservé le nom.

CALIGNAC, dans le Condomois, Diocèse de Condom, Parlement & Intendance de Bordeaux, Election de Condom, a 786 habitans.

CALLAC, dans la Bretagne, Diocèse de Quimper, Parlement de Rennes, Intendance de Nantes, Recette de Quimper, a 260 habitans.

CALLES, dans le Périgord, Diocèse de Sarlat, Parlement & Intendance de Bordeaux, Election de Sarlat, a 871 habitans.

CALLES, dans le Quercy, Diocèse de Cahors, Parlement de Toulouse, Intendance de Montauban, Election de Cahors, a 168 habitans.

CALLEVILLE, dans la Normandie, Diocèse, Parlement & Intendance de Rotien, Election d'Arques, a 375 habitans. M. le Duc de la Force est Seigneur de ce lieu.

CALLEVILLE, dans la Normandie, Diocèse de Coutances, Parlement & Intendance de Rotien, a 200 habitans. C'est un Village, dont la Cure dépend de l'Abbaye de S. Sauveur. La Seigneurie appartient à Madame d'Auffeville.

CALLIANS, Ville, dans la Provence, Diocèse de Fréjus, Parlement & Intendance d'Aix, Viguerie & Recette de Draguignan, a 168 habitans. Elle donne à son territoire le nom de Calliavez. L'on croit que c'est l'ancien *Callianum*, dans le Martyrologe. On y parle un langage différent du reste de la Provence.

CALLIGUE, dans le Boulonois, Diocèse de Boulogne, Parlement de Paris, Intendance d'Amiens, a 72 habitans.

CALLIGNY, dans la Normandie, Diocèse de Bayeux, Parlement de Rotien, Intendance de Caën, Election de Vire, a 168 habitans.

CALLOT, Village & Isle voisine, près S. Pol de Leon, dans la Bretagne, Diocèse de S. Pol de Leon, Parlement de Rennes, Intendance de Nantes, Recette de S. Pol de Leon, a 260 habitans.

CALLOY, Maison de Mathurins, dans le voisinage de Chaumont en Vexin, au Diocèse de Rotien.

CALMEJAUNE, dans le Rotiergue, Diocèse de Rodez, Parlement de Toulouse, Intendance de Montauban, Election de Rodez, a 46 habitans.

CALMELLA, dans le Roussillon, Diocèse de Perpignan, Conseil, Intendance, Viguerie & Recette de Roussillon, a 127 habitans.

CALMELS, voyez Cormery.

CALMETS, dans le Rotiergue, Diocèse de Vâbres, Parlement de Toulouse, Intendance de Montauban, Election de Milhaud, a 160 habitans.

la CALMETTE, dans le bas Languedoc, Diocèse d'Uzès, Parlement de Toulouse, Intendance de Montpellier, Recette d'Uzès, a 600 habitans.

CALMON-del-Plaucatge, Ville, dans le Rotiergue, Diocèse de Vâbres, Parlement de Toulouse, Intendance de Montauban, Election de Milhaud, a 210 habitans.

CALMONT, dans le haut Languedoc, Diocèse de Mirepoix, Parlement & Intendance de Toulouse, Recette de Mirepoix, a 128 habitans.

CALMOUSTIER, dans la Franche-Comté, Diocèse, Parlement & Intendance de Besançon, Bailliage & Recette de Vesoul, a 309 habitans.

CALNIDE, Ville, dans le Périgord, Diocèse de Périgueux, Parlement & Intendance de Bordeaux,

Bordeaux, tans. Il y a un Royale.

CALOC, cede de C. Bordeaux, tans.

CALO, qui prend son nom par Builleul Touque à l'Est.

CALO, cede d'Arras, miens, Recette.

CALO, cede d'Arras, miens, Recette.

CALOM, cede de S. M. d'ance de Nantes, bitans.

CALOT, cede de Boulogne d'Amiens habitans.

CALVA, de Cahors, de Montauban, bitans.

CALVIA, Sarlat, Parlement Election de Sarlat.

CALVIA, Cahors, Parlement de Montauban, tans.

CALVIA, l'Aginois, Diocèse de Bordeaux, bitans.

la CALV, Diocèse de Montauban, de Toulouse, tans.

CALVIG, de Cahors, Parlement de Montauban, tans.

CALVIG, dans l'Aginois, Intendance de Montauban, habitans.

CALVIL, d'Evreux, Parlement de Caën, Election de Caën, Diocèse de S. d'ance de Riom, tans. C'est un Bailliage de V.

CALVIR, de Bellay, Parlement de Bordeaux, Recette de Bordeaux.

CALVIS, le bas Languedoc, de Toulouse, te de Nimes, située dans le des vingt-deux Elle a donné le nom.

CALZA, cede de Mirepoix.

CALZA, cede de Mirepoix.

CALZA, cede de Mirepoix.

CALZA, cede de Mirepoix.

CALZA, cede de Mirepoix.

CALZA, cede de Mirepoix.

CALZA, cede de Mirepoix.

CALZA, cede de Mirepoix.

CALZA, cede de Mirepoix.

CALZA, cede de Mirepoix.

Bordeaux, Election de Périgueux, à 1276 habitans. Il y a dans cette Ville une Jurisdiction Royale.

CALONGES, dans le Condomois, Diocèse de Gondom, Parlement & Intendance de Bordeaux, Election de Condom, à 1051 habitans.

CALONNE, petite Riviere de Normandie, qui prend sa source à Dure en Fontaine; elle passe par Builleuls & Cormeil, & va se jeter dans la Touque à Pont-l'Evêque.

CALONNE-Ricoultart, dans l'Artois, Diocèse d'Arras, Conseil d'Artois, Intendance d'Amiens, Recette de Bethune, à 181 habitans.

CALORME sur la Lis, dans l'Artois, Diocèse d'Arras, Conseil d'Artois, Intendance d'Amiens, Recette d'Aire, à 758 habitans.

CALORQUEN, dans la Bretagne, Diocèse de S. Malo, Parlement de Rennes, Intendance de Nantes, Recette de S. Malo, à 391 habitans.

CALOTTERIE, dans la Normandie, Diocèse de Boulogne, Parlement de Paris, Recette d'Amiens, Gouvernement de Montreuil, à 108 habitans.

CALVAYRAC, dans le Quercy, Diocèse de Cahors, Parlement de Toulouse, Intendance de Montauban, Election de Cahors, à 300 habitans.

CALVIAC, dans le Périgord, Diocèse de Sarlat, Parlement & Intendance de Bordeaux, Election de Sarlat, à 379 habitans.

CALVIAC, dans le Quercy, Diocèse de Cahors, Parlement de Toulouse, Intendance de Montauban, Election de Figeac, à 333 habitans.

CALVIAC ou S. Martin de Calviac, dans l'Agenois, Diocèse d'Agen, Parlement & Intendance de Bordeaux, Election d'Agen, à 330 habitans.

la CALVIÈRE, dans le haut Languedoc, Diocèse de Mirepoix, Parlement & Intendance de Toulouse, Recette de Mirepoix, à 48 habitans.

CALVIGNAC, dans le Quercy, Diocèse de Cahors, Parlement de Toulouse, Intendance de Montauban, Election de Cahors, à 202 habitans.

CALVIGNAC ou S. Martin de Calvignac, dans l'Agenois, Diocèse d'Agen, Parlement & Intendance de Bordeaux, Election d'Agen, à 146 habitans.

CALVILLE, dans la Normandie, Diocèse d'Evreux, Parlement de Roüen, Intendance d'Alençon, Election de Conches, à 427 habitans.

CALVINEL, Bourg, dans l'Auvergne, Diocèse de S. Flour, Parlement de Paris, Intendance de Riom, Election d'Aurillac, à 773 habitans. C'est une Prévôté Royale, qui ressortit au Bailliage de Vic en Carladéz.

CALVIRES, dans la Bourgogne, Diocèse de Bellay, Parlement & Intendance de Dijon, Recette de Bresse, à 295 habitans.

CALVISSON ou Cauvifson, Ville, dans le bas Languedoc; Diocèse de Nîmes, Parlement de Toulouse, Intendance de Montpellier, Recette de Nîmes, à 2254 habitans. Cette Ville est située dans le petit pays de Vonage. C'est une des vingt-deux Baronies des Etats de Languedoc. Elle a donné le nom à une Maison fort ancienne.

CALZAN, dans le haut Languedoc, Diocèse de Mirepoix, Parlement & Intendance de

Toulouse, Recette de Mirepoix, à 148 habitans.

CALZINS, dans le Rouergue, Diocèse de Rodez, Parlement de Toulouse, Intendance de Montauban, Election de Rodez, à 79 habitans.

CAM

CAMAADAS, dans le Roussillon, Diocèse de Pamiers, Conseil & Intendance de Roussillon, Recette du pays de Foix, à 268 habitans.

CAMALDULS, Ordre de Religieux, qui reconnoissent S. Romuald pour leur Patriarche. Il n'y en a qu'un seul Couvent en France, qui est situé près de Grosbois, à cinq lieux de Paris. Ils ont pris leur nom du Bourg de Camaldoli, dans le Florentin, en Italie. Voyez Grosbois.

CAMALEES, dans la Gascogne, Diocèse de Tarbes, Parlement de Toulouse, Intendance d'Auch, Recette du Comté de Bigorre, à 214 habitans.

CAMAMARE'S, voyez Pont de Camamars.

CAMARADES, dans le pays de Foix; il y a un puits d'eau salée.

CAMARET, dans la Bretagne, Diocèse de Quimper, Parlement de Rennes, Intendance de Nantes, Recette de Quimper, à 460 habitans. C'est un Port de mer situé au sud de Breil, où les Anglois ayant fait une descente, en ont été repoussés avec une perte considérable.

CAMARGUE, *Camaria* ou *Insula de Camaricia*, Ile très-abondante de Provence, enfermée entre les bras du Rhône, vers les embouchures, aux confins du Languedoc. L'on dérive son nom de *Cara Marca*, qui désigne l'abondance de son terrain; elle est traversée par plusieurs petits bras & canaux du Rhône, & le milieu en est occupé par des marais causés par les débordemens de la mer, qui aussi-bien que le Rhône, sont souvent changer cette Ile de figure. Il y avoit autrefois deux Camargues, la grande & la petite; mais le terrain de cette dernière a été couvert par la mer; quelques-uns veulent dériver son nom de *Campus Cati Maris*; mais ce n'est point le sentiment le plus suivi, l'antiquité n'en faisant point mention sous d'autre nom que de *Camaria*. M. Honoré Bouche croit qu'autrefois ces Isles étoient remplies d'arbres, ce qu'il présume de l'ancienne Abbaye de Sauvereal, *Silva Regalis*, qui y est située, & du terrain appelé encore à présent Pirede, situé près des trois Mariés. Il n'y a aucun endroit du Royaume, dont la fertilité égale celle de cette Ile. Sa longueur est de sept lieux, qui en valent au moins douze de France. Cette terre, outre les bleds qu'elle produit, nourrit une quantité infinie de bestiaux gros & menus.

CAMARSAC, dans la Guienne, Diocèse, Parlement, Intendance & Election de Bordeaux, à 449 habitans.

CAMATULICI, Peuples de l'ancienne Viennoise première; c'est aujourd'hui le district du Diocèse de Toulon. Quelques-uns prétendent qu'ils s'étendoient jusqu'à S. Tropez.

CAMBAIRAC, dans le Quercy, Diocèse de Cahors, Parlement de Toulouse, Intendance de Montauban, Election de Cahors, à 94 habitans.

CAMBE, dans le Quercy, Diocèse de Cahors, Parlement de Toulouse, Intendance de Montauban, Election de Figeac, à 160 habitans.

la CAMBE, dans la Normandie, Diocèse d'Evreux, Parlement de Roüen, Intendance d'Alen-



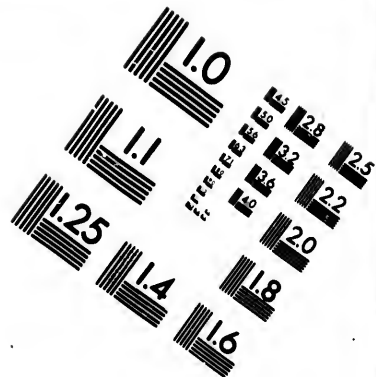
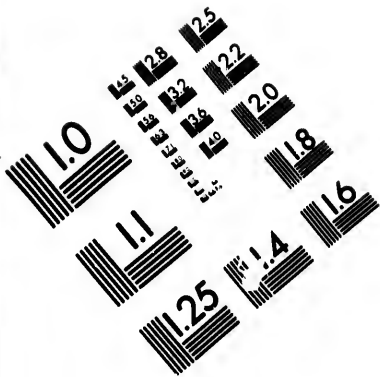

**IMAGE EVALUATION
TEST TARGET (MT-3)**

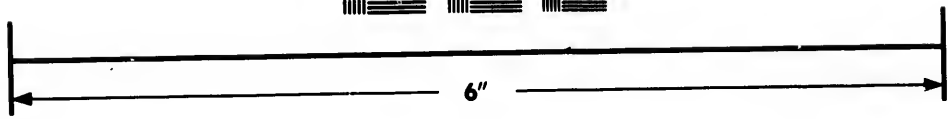
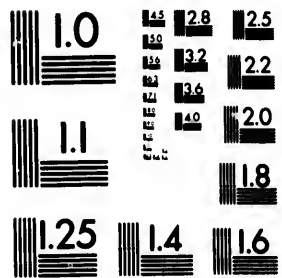

**Photographic
Sciences
Corporation**

23 WEST MAIN STREET
WEBSTER, N.Y. 14580
(716) 872-4503

1.5 2.8
1.6 2.5
1.8 2.2
1.9 2.0

1.5 2.8
1.6 2.5
1.8 2.2
1.9 2.0

çon, Election de Conches, a 100 habitans.

la **CAMBE**, dans la Normandie, Diocèse de Sées, Parlement & Intendance de Roüen, Election d'Argentan, a 126 habitans.

la **CAMBE**, dans la Normandie, Diocèse de Bayeux, Parlement de Roüen, Intendance de Caën, Election de Bayeux, a 900 habitans.

CAMBERNAT, dans le bas Armagnac, Diocèse d'Aire, Parlement de Toulouse, Intendance d'Auch, Election de Riviere-Verdun, a 100 habitans.

CAMBERNON, Bourg, dans la Normandie, Diocèse de Coutances, Parlement de Roüen, Intendance de Caën, Election de Coutances, a 1346 habitans. La Cure dépend de l'Abbesse de Cordillon, au Diocèse de Bayeux, qui a la plupart des grosses dixmes: Il y a un beau Château à la moderne pour le Seigneur qui portoit ce nom. De son vivant il étoit Gouverneur de Coutances. Il y a beaucoup de bois taillis.

CAMBEROUGE, dans le bas Armagnac, Diocèse de Lectoure, Parlement de Toulouse, Intendance d'Auch, Election de Lomagne, a 111 habitans.

CAMBES, dans la Guienne, Diocèse, Parlement, Intendance & Election de Bordeaux, a 624 habitans.

CAMBES, dans l'Aginois, Diocèse d'Agen, Parlement & Intendance de Bordeaux, Election d'Agen, a 170 habitans.

CAMBIAC, dans le bas Armagnac, Diocèse de Lectoure, Parlement de Toulouse, Intendance d'Auch, Election de Lomagne, a 300 habitans.

COMBLAINES-Estragelle, dans l'Artois, Diocèse d'Arras, Conseil d'Artois, Intendance d'Amiens, Recette d'Arras, a 187 habitans.

CAMBLANES, dans la Guienne, Diocèse, Parlement, Intendance & Election de Bordeaux, a 719 habitans.

CAMBLIGNEUX, dans l'Artois, Diocèse d'Arras, Conseil d'Artois, Intendance d'Amiens, Recette d'Arras, a 163 habitans.

CAMBO, dans le pays des Basques, Diocèse de Bayonne, Parlement de Bordeaux, Intendance d'Auch, Recette de Bayonne & du pays de Labour, a 1242 habitans.

CAMBON, dans le haut Languedoc, Diocèse de Lavaur, Parlement & Intendance de Toulouse, Recette de Lavaur, a 423 habitans.

CAMBON, dans la Bretagne, Diocèse de Nantes, Parlement de Rennes, Intendance & Recette de Nantes, a 160 habitans.

CAMBONNES & la Vallette, dans le haut Languedoc, Diocèse de Castres, Parlement & Intendance de Toulouse, Recette de Castres, a 829 habitans.

CAMBONNET les Montagnes, dans le haut Languedoc, Diocèse de Lavaur, Parlement & Intendance de Toulouse, Recette de Lavaur, a 169 habitans.

CAMBOT, dans l'Aginois, Diocèse d'Agen, Parlement & Intendance de Bordeaux, Election d'Agen, a 103 habitans.

CAMBOU, dans le haut Languedoc, Diocèse d'Alby, Parlement & Intendance de Toulouse, Recette d'Alby, a 677 habitans.

CAMBOULAN, dans le Rouergue, Diocèse de Rodez, Parlement de Toulouse, Intendance de Montauban, Election de Villefranche.

CAMBOULAS, dans le Rouergue, Diocèse de Rodez, Parlement de Toulouse, Intendan-

ce de Montauban, Election de Rodez, a 416 habitans.

CAMBOULET, dans le Quercy, Diocèse de Cahors, Parlement de Toulouse, Intendance de Montauban, Election de Figeac, a 268 habitans.

CAMBOUS, dans le Comté & du Diocèse de Comenges, Parlement de Toulouse, Intendance d'Auch, Election de Comenges, a 160 habitans.

CAMBRAN, dans la Gascogne, Diocèse d'Acqs, Parlement de Bordeaux, Intendance d'Auch, Election des Lannes, a 212 habitans.

CAMBRAY, *Combracum*; Ville & Archevêché, Capitale du Cambresis, Parlement de Douay, Intendance de Lille, Siège d'une Subdélégation & d'une Recette, a 13467 habitans. Il y a outre cela plusieurs Jurisdictions particulières; sçavoir, le Corps des Magistrats, l'Officialité, le Bailliage de la Feuillée, celui du Cambresis & celui de l'Eglise Métropolitaine; celui de la Collégiale de S. Gery, celui du Chapitre de sainte Croix, celui de l'Abbaye de S. Aubert & celui de la Prévôté du S. Sépulchre. Cette Ville est située près de la source de l'Escaut, elle a quatre Fauxbourgs. Les Itinéraires Romains font mention qu'elle eut tombée des premiers sous la domination des François, au commencement de la Monarchie. L'on voit même que du tems de Clovis elle avoit un Roy particulier nommé Regnacair, que ce Prince fit mourir: elle a depuis fait partie du Royaume d'Autriche, & avoit des Comtes particuliers vers l'an 921. qui faisoient hommage aux Rois de Lorraine: le dernier de ces Comtes étant mort, le Comté de la Ville fut donné l'an 1007. à l'Evêque, ainsi que le Comté du Cambresis. L'Evêque en donna la garde à des Châtelains, qui dans la suite ne voulurent plus le reconnoître que de l'hommage; cette Châtelainie a été possédée par des Comtes de Flandre, des Dauphins de France & après, engagée aux Ducs de Bourgogne. Charles-Quint s'étant emparé de cette Place, y fit construire la forte Citadelle qui la commande. Dans les révolutions des Pays-Bas, cette Ville s'étant donnée au Duc d'Anjou qui étoit venu à son secours, elle a resté après sa mort quelque tems en Souveraineté à Jean de Montuc, Sieur de Balagny qui en avoit fait Gouverneur; mais l'armée de Philippe II. la lui ayant enlevée, elle a resté aux Espagnols, qui la regardoient comme le Boulevard des Pays-Bas, jusqu'en 1677. qu'elle fut prise par Louis XIV. en Personne.

La Religion Chrétienne n'a été établie dans ces cantons que sous Clovis par S. Vaast, & le Diocèse de Cambray fut uni à celui d'Arras jusqu'au onzième siècle: il est resté Suffragant de celui de Reims jusqu'en 1559. que Cambray fut érigée en Métropole, à laquelle furent soumis les Diocèses d'Arras, S. Omer, Tournay & Namur.

Le Diocèse de Cambray comprend à présent le Cambresis, la plus grande partie du Hainaut & une partie du Comté de Flandre. Il comprenoit une grande partie des Pays-Bas, depuis nommez Catholiques, puisque l'on en a démembré de quoi former ceux de Malines, d'Auvers, Tournay, &c. Il est aujourd'hui composé de près de huit cens Paroisses; l'Archevêque fut toujours électif par le Chapitre de la Cathédrale, jusqu'à la conquête que Louis XIV. a fait de cette Ville; le Pape en ayant accordé la nomination à ce Prince l'an 1677. Ce Prélat jouit de cent mille livres de rente. Son Eglise Métropolitaine est dédiée à Notre-Dame, & le Chapitre composé

d'un Prev
 quatre C
 te-trois r
 tres étan
 Ces Canou
 re; il y e
 des Gradu
 Théologi
 appelez S
 l'Eglise; le
 toutes sort
 Grands Vi
 obliger à r
 pas obligez
 celui de S.
 de deux au
 de mille
 Chanoines
 étant distri
 étoit situ
 loin. Le sec
 composé d
 de douze
 livres; il y
 Vicaires de
 & huit Cha
 Paroisses d
 Sepulchre A
 soit, elle jo
 & a été fo
 Evêque de
 noines Régu
 a rente mil
 en 1066.
 pour des B
 mit l'an 112
 141. des Cl
 pendant que
 naut, jouti
 l'Abbaye de
 gustin. Il y
 Bourgeois &
 Les rues d
 a une place
 quelle on tr
 est une des p
 dre; l'encein
 quarré long,
 rondes à l'a
 lunes, de d
 & de deux
 tifications so
 & les nouve
 delle est un
 res de l'Euro
 a fait plus
 que l'on pe
 assez bien b
 que l'intérie
 la hauteur d
 truction tou
 pente & fan
 bel uni - for
 en Pelerinag
 drale, nomi
 d'une copie
 l'original pe
 ment de l'A
 architecture.
 du pays près
 des Romain
 Les seules

416 ba-
Diocèse
Intendance
168 habi-

du Diocèse
Intendan-
b habitans.
Diocèse
Intendance
abitans.

& Arche-
vement de
ans Subdè-
trans. Il y
articulieres
sicialité, le
ambresis
de la Col-
e de sainte
ert & celui
& de douze
Chanoines
qui ont chacu
cinq cens
livres; il y
encore dans
cette Eglise
deux Grands
Vicaires de
Chœur & huit
Chapelains
obligés à
résidence. Il
y a dix
Paroisses
dans la Ville
& quatre
Abbayes; le
S. Sepulchre
Abbaye d'Hommes,
de l'Ordre de
S. Benoît,
elle jouit de
quinze mille
livres de
revenu,
& a été
fondée vers
l'an 1064. par
S. Liebbe
Evêque de
Cambrai. S.
Aubert
Abbaye de
Chanoines
Réguliers,
de l'Ordre de
S. Augustin,
elle a
trente mille
livres de
revenu : elle
fut fondée
en 1066. L'
Abbaye de
S. Jean
fondée d'abord
pour des
Benedictins,
à la place
desquels l'on
mit l'an 1120.
des Chanoines
Réguliers, &
l'an 1241.
des Chanoines
de l'Ordre de
S. Augustin,
pendant que
Baudouin
second étoit
Comte de
Hainaut,
jouit de
vingt mille
livres de
rente. Enfin
l'Abbaye de
Premy pour
des Chanoines
de S. Augustin.
Il y a aussi
deux Hôpitaux,
un pour les
Bourgeois
& l'autre pour
les Soldats.

ablie dans ces
est, & le Dio-
Arras jusqu'au
tant de celui
fut érigée en
les Diocèses
mur.

ed à présent le
du Hainaut &
Il comprenoit
depuis nommez
embré de quoi
ers, Tournay,
le près de huit
jours électif
jusqu'à la con-
cette Ville; le
tion à ce Prin-
cent mille li-
ollains est dé-
apitre composé

d'un Prévôt, de six autres Dignitez & de cinquante Canoniciars, dont il n'y en a que quarante-trois remplis par des Chanoines, les sept autres étant unis & distribués en plusieurs parts : Ces Canoniciars sont de deux mille livres de rente; il y en a trois affectés à des Nobles, six à des Graduez en Droit, quatre à des Graduez en Théologie, un à un Medecin Prêtre Gradué, sept appellez Sacerdotaux, deux à deux Serveurs de l'Eglise; les vingt autres peuvent être possédez par toutes sortes de personnes. Il y a encore huit Grands Vicaires de Chœur, trente Chapelains obligés à résidence, & plusieurs autres qui n'y sont pas obligés. Il y a encore deux autres Chapitres; celui de S. Gery qui est composé d'un Prévôt, de deux autres Dignitez, de quarante Canoniciars de mille livres chacun, remplis par trente-six Chanoines effectifs, les quatre autres Prébendes étant distribuées & partagées. L'Eglise de S. Gery étoit située où est la Citadelle, on l'a placée plus loin. Le second Chapitre est celui de sainte Croix, composé d'un Trésorier élu par le Chapitre, & de douze Chanoines qui ont chacun cinq cens livres; il y a encore dans cette Eglise deux Grands Vicaires de Chœur, six petits Vicaires de Chœur & huit Chapelains obligés à résidence. Il y a dix Paroisses dans la Ville & quatre Abbayes; le S. Sepulchre Abbaye d'Hommes, de l'Ordre de S. Benoît, elle jouit de quinze mille livres de revenu, & a été fondée vers l'an 1064. par S. Liebbe Evêque de Cambrai. S. Aubert Abbaye de Chanoines Réguliers, de l'Ordre de S. Augustin, elle a trente mille livres de revenu : elle fut fondée en 1066. L'Abbaye de S. Jean fondée d'abord pour des Benedictins, à la place desquels l'on mit l'an 1120. des Chanoines Réguliers, & l'an 1241. des Chanoines de l'Ordre de S. Augustin, pendant que Baudouin second étoit Comte de Hainaut, jouit de vingt mille livres de rente. Enfin l'Abbaye de Premy pour des Chanoines de S. Augustin. Il y a aussi deux Hôpitaux, un pour les Bourgeois & l'autre pour les Soldats.

Les rues de cette Ville sont mal percées; elle a une place d'Armes magnifique, au bout de laquelle on trouve la Maison de Ville. L'esplanade est une des plus belles & des plus grandes de Flandre; l'enceinte de toute la place est une espee de quarré long, dont les murs sont Nanquez de Tours rondes à l'antique, fortifiées de plusieurs demi-lunes, de deux ouvrages à cornes l'un sur l'autre, & de deux anciens ouvrages à couronne. Ces Fortifications sont, les premieres du Chevalier de Ville, & les nouvelles du Maréchal de Vauban. La Citadelle est un quarré parfait, & l'une des meilleures de l'Europe; aux environs de la Place, l'on a fait plusieurs redoutes pour couvrir le terrain, que l'on peut inonder. L'Eglise Cathédrale est assez bien bâtie, les dehors ont plus d'apparence que l'intérieur qui est très-obscur. On admire la hauteur de la flèche & la singularité de sa construction tout à jour, & toute de pierre sans charpente & sans ferrures. Les cloches forment un très-bel uni-son. Les Flamans viennent par troupes en Pelerinage à une des Chapelles de la Cathédrale, nommée Notre-Dame de Grace, à cause d'une copie du Tableau de la sainte Vierge, dont l'original peint par S. Luc est à Rome. Le bâtiment de l'Abbaye de S. Sepulchre est d'une belle architecture. Entre Cambrai & Bouchain, les gens du pays prétendent faire voir les vestiges d'un camp des Romains, qu'ils appellent le camp de César. Les seules Manufactures de Cambrai, sont les

filz & les toilles fines; des draps, des cuirs & du savon; on compte en tout neuf cens Maîtres. Les établissemens qui se font faits à Valenciennes & à S. Quentin, ont beaucoup diminué le commerce de cette Ville; mais au même temps Caiteau Cambresis s'est beaucoup augmenté, à cause des Privilèges d'exemption d'impôts, dans lesquels il est maintenu. On trafique encore quantité de chevaux & de moutons, dont la laine est très-estimée. Les Cambresiens sont vifs, spirituels & laborieux.

CAMBREMER, Bourg, dans la Normandie, Diocèse de Bayeux, Parlement & Intendance de Roüen, Election de Mont-Evêque, à 843 habitans. Il y a un Marché. M. l'Evêque de Bayeux est Seigneur de Cambremer.

CAMBRES, dans la Normandie, Diocèse de Bayeux, Parlement de Roüen, Intendance & Election de Caën, à 194 habitans.

CAMBRESIS, *Cameracensium*, petite Province des Pays-bas, qui n'a guere plus de dix lieus de longueur, sur environ quatre de large, mais très-peuplée & abondante; c'est proprement l'étendue de la Châtellenie de Cambray, dont elle a emprunté le nom. L'Archevêque de Cambray en étoit autrefois Souverain, & ce Pays ayant suivi le sort de la Capitale, fait à présent partie des Pays-bas François; il n'y a après Cambray que Caiteau-Cambresis de considérable. C'est un pays d'Etat, composé du Clergé, représenté par les Députés des Chapitres & des Abbayes; de la Noblesse, représentée par huit Seigneurs du plat Pays, & par les Gentilshommes résidans dans la Ville de Cambray; & du Tiers-état représenté par le Magistrat de la Ville de Cambray.

CAMBREURE, dans le haut Languedoc, Diocèse d'Alat, Parlement & Intendance de Toulouse, Recette d'Alat, à 240 habitans.

CAMBRON, *Cambroum*, dans la Picardie; Diocèse d'Amiens, Parlement de Paris, Intendance d'Amiens, Election d'Abbeville, à 183 habitans. Ce Village est situé sur la Somme, à une lieue d'Abbeville & à trois de S. Valery. La Cure vaut neuf cens livres. Elle est à la Collation du Chapitre de S. Vulfran d'Abbeville. C'est terres à bleds & autres grains, lins, chanvres, bons pâturages. Il y a des bois; on y voit un petit Hermitage où on dit que S. Valery a demeuré. Le Marquis de Gamaches est Seigneur du lieu.

CAMBRON, *Camboro* ou *Camberona*, Abbaye d'Hommes, Ordre de Cîteaux, Filles de Clairvaux. Elle est située dans le Diocèse de Cambray, vers le Hainaut, à trois lieues de Mons. Elle a été fondée l'an 1148. par Anselme de Trafigny, de *Trafigniaco*, Sire de Peronne & Trésorier de l'Eglise de Soignies, (*Seugiensis Ecclesia*), elle jouit de trente-cinq mille livres.

CAMBRONNE, dans la Picardie, Diocèse de Noyon, Parlement de Paris, Intendance de Soissons, Election de Noyon, à 692 habitans. CAMBRONNE, dans la Picardie, Diocèse de Beauvais, Parlement de Paris, Intendance de Soissons, Election de Clermont, à 649 habitans. CAMBURAT, dans le Quercy, Diocèse de Cahors, Parlement de Toulouse, Intendance de Montauban, Election de Figeac, à 300 habitans.

CAMBE, dans la Gascogne, Diocèse d'Acqs, Parlement de Bordeaux, Intendance d'Auch, Election des Lannes, à 1083 habitans.

CAMELEZ, dans la Bretagne, Diocèse de Tréguier, Parlement de Rennes, Intendance de Nantes, Recette de Tréguier, à 300 habitans.

CAMELIN, dans la Picardie, Diocèse de Soissons, Parlement de Paris, Intendance & Election de Soissons, a 217 habitans.

CAMELIAS, dans le Rouffillon, Diocèse de Perpignan, Conseil, Intendance & Recette de Rouffillon, a 240 habitans.

CAMELLEONT, dans l'Artois, Diocèse d'Arras, Conseil d'Artois, Intendance d'Amiens, Recette de S. Pol, a 99 habitans.

CAMENBERT, dans la Normandie, Diocèse de Séez, Parlement de Rotien, Intendance d'Alençon, Election d'Argentan, a 695 habitans.

CAMES, dans le Condomois, Diocèse de Condom, Parlement & Intendance de Bordeaux, Election de Condom, a 123 habitans.

CAMETOURS, Bourg, dans la Normandie, Diocèse de Coutances, Parlement de Rotien, Intendance de Caën, Election de Coutances, a 385 habitans.

CAMEYRAC, dans la Guienne, Diocèse, Parlement, Intendance & Election de Bordeaux, a 246 habitans.

CAMFLEUR, dans la Normandie, Diocèse de Lisieux, Parlement de Rotien, Intendance d'Alençon, Election de Bernay, a 99 habitans.

CAMIAC, ou S. Martin de Camiac, dans la Guienne, Diocèse, Parlement, Intendance & Election de Bordeaux, a 280 habitans.

CAMICAS, dans le bas Armagnac, Diocèse d'Auch, Parlement de Toulouse, Intendance d'Auch, Election d'Armagnac, a 260 habitans.

CAMERS, dans le Boulonois, Diocèse de Boulogne, Parlement de Paris, Intendance d'Amiens, a 228 habitans.

CAMIRAN, dans le Condomois, Diocèse de Condom, Parlement & Intendance de Bordeaux, Election de Condom, a 259 habitans.

CAMOIL, dans la Bretagne, Diocèse de Nantes, Parlement de Rennes, Intendance & Recette de Nantes, a 214 habitans.

CAMON, dans le haut Languedoc, Diocèse de Mirepoix, Parlement & Intendance de Toulouse, Recette de Mirepoix, a 40 habitans.

CAMON, dans la basse Guienne, Diocèse de Bayonne, Parlement de Paris, Intendance d'Auch, Recette de S. Palais, a 139 habitans.

CAMONLES ou S. Georges de Camoules, dans le Rouergue, Diocèse de Rodez, Parlement de Toulouse, Intendance de Montauban, Election de Rodez, a 250 habitans.

CAMONS, dans la Picardie, Diocèse d'Amiens, Parlement de Paris, Intendance d'Amiens, Election de Doullens, a 395 habitans.

CAMORS, dans la Bretagne, Diocèse de Vannes, Parlement de Rennes, Intendance de Nantes, Recette de Vannes, a 290 habitans.

CAMPAGNAC, dans le haut Languedoc, Diocèse d'Alet, Parlement & Intendance de Toulouse, Recette d'Alet, a 159 habitans.

CAMPAGNAC de Castetuil, dans l'Agenois, Diocèse d'Agen, Parlement & Intendance de Bordeaux, Election d'Agen, a 259 habitans.

CAMPAGNAC, dans l'Agenois, Diocèse d'Agen, Parlement & Intendance de Bordeaux, Election d'Agen, a 221 habitans. Ce lieu est de la Jurisdiction de Montjoye.

CAMPAGNAC, *Companiacum*, dans le haut Languedoc, Diocèse d'Alby, Parlement & Intendance de Toulouse, Recette d'Alby, a 470 habitans.

CAMPAGNAC, Prévôté, qui ressortit au Présidial de Limoges.

CAMPAGNAC l'Evêque, dans le Périgord, Diocèse de Sarlat, Parlement & Intendance de Bordeaux, Election de Sarlat, a 359 habitans.

CAMPAGNAC le Quercy, dans le Périgord, Diocèse de Sarlat, Parlement & Intendance de Bordeaux, Election de Sarlat, a 1154 habitans.

CAMPAGNAN, dans le bas Languedoc, Diocèse de Beziers, Parlement de Toulouse, Intendance de Montpellier, Recette de Beziers, a 249 habitans.

CAMPAGNAT de Moulard, dans le Périgord, Diocèse de Périgueux, Parlement & Intendance de Bordeaux, Election de Périgueux, a 659 habitans.

CAMPAGNE, Ville, dans le bas Armagnac, Diocèse d'Auch, Parlement de Toulouse, Intendance d'Auch, Election d'Armagnac, a 168 habitans. Cette Ville est située sur la Rivière de Douze, à quatre lieues d'Euse.

CAMPAGNE, dans le haut Languedoc, Diocèse d'Alet, Parlement & Intendance de Toulouse, Recette d'Alet, a 131 habitans.

CAMPAGNE, dans l'Artois, Diocèse d'Arras, Conseil d'Artois, Intendance d'Amiens, Recette de S. Pol, a 391 habitans.

CAMPAGNE, dans le Rouffillon, Diocèse de Pamiers, Conseil & Intendance de Rouffillon, Recette du pays de Foix, a 36 habitans.

CAMPAGNE, dans la Picardie, Diocèse de Noyon, Parlement de Paris, Intendance de Soissons, Election de Noyon, a 120 habitans.

CAMPAGNE, dans le bas Languedoc, Diocèse de Montpellier, Parlement de Toulouse, Intendance & Recette de Montpellier, a 92 habitans.

CAMPAGNES lez-Boulonois, dans l'Artois, Diocèse de S. Omer, Conseil d'Artois, Intendance d'Arras, Recette de S. Omer, a 291 habitans.

CAMPAGNES, pays de la Normandie, borné au septentrion par le Lievrin & le Roumois; à l'orient par la Beauce; au midi par le Perche; & à l'occident par le pays d'Ouche; il prend son nom de ses belles plaines, qui sont très peuplées & fort abondantes. On le divise en Campagne de Neufbourg, où sont les Villes d'Evreux, Neufbourg, Pont-de-l'Arche & Louviers; & en Campagne de S. André, située au midi d'Evreux où sont les Villes de S. André, Conches, Verceuil, Breteuil, & Nonancourt: les principales Rivières qui arrosent ces Campagnes sont l'Eure & l'Iton.

CAMPAGNE d'Alençon, 10777 Alençon.

CAMPAGNE de Provence, pays situé entre la haute & la basse Provence, ainsi nommé, pour être la partie de Provence où il y a moins de montagnes, & qui est la plus abondante en grains, vins & fruits, cette partie comprend les Villes de Tarascon, Arles, Orgon, Malmort, Aix, Capirale de la Provence, S. Maximin, Barjoux & Draguignan, outre plusieurs autres de moindre conséquence.

CAMPAGNE, dans le Gouvernement de Calais, en Picardie, Diocèse de Boulogne, Parlement de Paris, Intendance d'Amiens, a 124 habitans.

la **CAMPAGNE** de Caën, pays du Diocèse de Bayeux, aux environs de Caën, faisant une partie du Bessin, 10777 Bessin.

la **CAMPAGNE** de Neufbourg, *Compania Neoburgensis*, & la Campagne de S. André sont des Cantons du Diocèse d'Evreux, qui comprennent les Pâtois des environs de ces deux Bourgs.

On

On leur
des Camp
vent, 1077

CAM
Diocèse d
Intendance

bitans. Le
CAM
se de Pam
Jon, Rece

CAMI
cèse de T
d'Alençon

a 1914 hab
rouge, bla
y en a aut

CAMP
cèse de Be
ce de Caën

CAMP
de Beauvai
Election de

CAMP
cèse de Co
d'Alençon

CAMP
haut Langu
ment & Int
cassonne, a

may, appelle

CAMP
mandie, Di
Rotien, Ele

CAMP
cèse de S. M
d'Alençon

bitans.

CAMP
Malo, Parle
zes, Recette

CAMP
cèse d'Al
toulouse, Rec

CAMP
Diocèse d'A
d'Alençon

bitans.

CAMP
Parlement de
tion des Lar

CAMP
Diocèse de
Intendance, Su

habitans.

CAMP
cèse de Tour
ce, Subdélég

bitans.

CAMP
cèse de Boul
ce d'Amiens

habits a.

CAMP
se, Parle
de Pontand

prend le nom

CAMP
de Bayeux;
Caën, Electi

CAMP
Diocèse de
Intendance d

On leur a donné le nom de Campagnes à cause des Campagnes abondantes en grains qui s'y trouvent, voyez la Champagne.

CAMPAGNOLLES, dans la Normandie, Diocèse de Coutances, Parlement de Roüen, Intendance de Caën, Election de Vire, a 773 habitans. Le Seigneur en porte le nom.

CAMPAIGNA, dans le Rouffillon, Diocèse de Pamiers; Confeil & Intendance de Rouffillon, Recette du pays de Foix, a 300 habitans.

CAMPAN, Bourg, dans la Gascogne, Diocèse de Tarbes, Parlement de Toulouse, Intendance d'Auch, Recette du Comté de Bigorre, a 1914 habitans. Il y a une Carrière de marbre rouge, blanc & verd par tâches & par veines. Il y en a aussi de verd & blanc très-vif.

CAMPANDRE, dans la Normandie, Diocèse de Bayeux, Parlement de Roüen, Intendance de Caën, Election de Vire, a 207 habitans.

CAMPEAUX, dans la Picardie, Diocèse de Beauvais, Parlement & Intendance de Paris, Election de Beauvais, a 1020 habitans.

CAMPEAUX, dans la Normandie, Diocèse de Coutances, Parlement de Roüen, Intendance de Caën, Election de S. Lo, a 83 habitans.

CAMPENDU ou Cappendu, Ville, dans le haut Languedoc, Diocèse de Carcaffonne, Parlement & Intendance de Toulouse, Recette de Carcaffonne, a 540 habitans. Pierre de Vaux de Cernay, appelle ce lieu, *Canis fufpensus*.

CAMPENEUFUILLE, dans la Normandie, Diocèse, Parlement & Intendance de Roüen, Election d'Eu, a 336 habitans.

CAMPEGNEAC, dans la Bretagne, Diocèse de S. Malo, Parlement de Rennes, Intendance de Nantes, Recette de S. Malo, a 300 habitans.

CAMPTEL, dans la Bretagne, Diocèse de S. Malo, Parlement de Rennes, Intendance de Nantes, Recette de S. Malo, a 203 habitans.

CAMPES, dans le haut Languedoc, Diocèse d'Alby, Parlement & Intendance de Toulouse, Recette d'Alby, a 81 habitans.

CAMPESTRE, dans le bas Languedoc, Diocèse d'Alais, Parlement de Toulouse, Intendance de Montpellier, Recette d'Alais, a 384 habitans.

CAMPET, dans la Gascogne, Diocèse d'Acqs, Parlement de Bordeaux, Intendance d'Auch, Election des Lannes, a 116 habitans.

CAMPHIN en Carembaur, dans la Flandre, Diocèse de Tournay, Parlement de Doüay, Intendance, Subdélégation & Recette de Lille, a 334 habitans.

CAMPHIN en Petite, dans la Flandre, Diocèse de Tournay, Parlement de Doüay, Intendance, Subdélégation & Recette de Lille, a 467 habitans.

CAMPIGNOLLES, dans la Picardie, Diocèse de Boulogne, Parlement de Paris, Intendance d'Amiens, Gouvernement de Montreuil, a 134 habitans.

CAMPIGNY, dans la Normandie, Diocèse, Parlement & Intendance de Roüen, Election de Pontaudemer, a 730 habitans. Le Seigneur en prend le nom.

CAMPIGNY, dans la Normandie, Diocèse de Bayeux, Parlement de Roüen, Intendance de Caën, Election de Bayeux, a 356 habitans.

CAMPISTROU, dans le Comté & du Diocèse de Comenges, Parlement de Toulouse, Intendance d'Auch, Election de Comenges, a 260

habitans.

CAMPLONG, dans le bas Languedoc, Diocèse de Narbonne, Parlement de Toulouse, Intendance de Montpellier, Recette de Narbonne, a 122 habitans.

CAMPOUCY, dans le haut Languedoc, Diocèse d'Alet, Parlement & Intendance de Toulouse, Recette d'Alet, a 203 habitans.

CAMPREMY, dans la Picardie, Diocèse d'Amiens, Parlement de Paris, Intendance d'Amiens, Election de Mondidier, a 359 habitans.

CAMPFONT, dans la Normandie, Diocèse de Coutances, Parlement de Roüen, Intendance de Caën, Election de Coutances, a 171 habitans. Ce lieu a donné le nom à une famille considérable. Il y a une Chapelle nommée de Belral, Titulaire & d'assez bon revenu. Elle est à la nomination du Seigneur du lieu, autrefois Gouverneur de Coutances.

CAMPS, dans le bas Languedoc, Diocèse de Narbonne, Parlement & Intendance de Montpellier, Recette de Narbonne, a 270 habitans.

CAMPS, *Castrum de Campis*, dans la Provence, Diocèse, Parlement & Intendance d'Aix, Viguerie & Recette de Brignolle, a 214 habitans. Il y a dans son Territoire une Chapelle dédiée à S. Quinids, Evêque de Vaifon, célèbre par la grande dévotion des Peuples des environs; elle fut rétablie en 1634. on l'a donnée à des Trinitaires.

CAMPS-en-Amiennois, dans la Picardie, Diocèse d'Amiens, Parlement de Paris, Intendance & Election d'Amiens, a 453 habitans.

CAMPSSA, dans le haut Languedoc, Diocèse de Montauban, Parlement & Intendance de Toulouse, Election de Montauban, a 636 habitans.

CAMPSEGRET, dans le Périgord, Diocèse, Parlement & Intendance de Bordeaux, Election de Périgueux, a 674 habitans.

CAMPUZAN, dans le haut Armagnac, Diocèse de Comenges, Parlement de Toulouse, Intendance d'Auch, Recette des quatre Vallées, a 214 habitans.

CAMURAT, dans le haut Languedoc, Diocèse d'Alet, Parlement & Intendance de Toulouse, Recette d'Alet, a 700 habitans.

CAMY, dans le Quercy, Diocèse de Cahors, Parlement, de Toulouse, Intendance de Montauban, Election de Figeac, a 56 habitans.

C A N

CANADA, voyez La Nouvelle France, au tome troisième.

CANAL de Briare, qui sert de communication de la Loire à la Seine par le Loing. Il tire son nom de la petite Ville où il prend sa naissance. Ce Canal a été commencé sous le Ministère de M. de Sully, au commencement du Regne de Louis XIII. La retraite de ce Ministère, qui en avoit fait le projet, ayant interrompu cet ouvrage, il fut repris en 1639. Ce Canal commence depuis Briare, & finit à Cepoy, une lieue au-dessous de Montargis, au même endroit où finit le Canal d'Orléans; il est traversé de plusieurs Ponts de bois, pour la communication des lieux; il a été réparé en 1720.

CANAL de Languedoc, executé sous le Regne de Louis XIV. pour la communication de la Méditerranée avec l'Océan: il commence au

Port de Cette, & traversant la Province du Languedoc, il finit à un quart de lieue au-dessous de Toulouse, dans la Garonne, traverse l'étang de Thau, l'Orbe & l'Heraut, passe dessous une Montagne percée exprès, & sous un grand nombre de Ponts sous lesquels coulent beaucoup de Rivières. Ce Canal avoit été tenté plusieurs fois sous les plus grands Rois de France, son execution étoit réservée à la gloire du regne de Louis XIV. Il est d'une très-grande utilité. M. Riquet en a donné les projets, mais sans les avis du Maréchal de Vauban, il auroit eu peine à réussir.

CANAL d'Orleans, qui sert de communication de la Loire à la Seine par le Loing; il ne sert pas tant que celui de Briare, parce qu'il est trop long. Ce Canal a été commencé en 1682. & fini en 1692. Il commence à deux lieus au-dessus d'Orleans à Pormoran, la Rivière de Loing d'Orleans, & se vient joindre à la rivière de Loing au Village de Cepoy, pour se rendre dans la Seine par cette Rivière; son cours est d'environ dix-huit lieus, pendant lesquelles il est soutenu par trente Ecluses.

CANAL, dans le haut Languedoc, Diocèse de Montauban, Parlement & Intendance de Toulouse, Election de Montauban, a 498 habitans.

CANALS, dans le Rotierguo, Diocèse de Vabres, Parlement de Toulouse, Intendance de Montauban, Election de Milhaud, a 314 habitans.

CANAPTES, Ville, dans la Picardie, Diocèse d'Amiens, Parlement de Paris, Intendance d'Amiens, Election de Douzens, a 367 habitans. Elle est située entre Amiens & Douzens; elle a titre de Marquisat.

CANAPVILLE, dans la Normandie, Diocèse de Lisieux, Parlement & Intendance de Rouen, Election de Pont-Evêque, a 223 habitans. C'est à M. le Duc d'Orleans.

CANAPVILLE, dans la Normandie, Diocèse d'Evreux, Parlement de Rouen, Intendance d'Alençon, Election de Coaches, a 630 habitans.

CANAVELLAS, dans le Roussillon, Diocèse de Perpignan, Conseil & Intendance de Roussillon, Recette de Conflans, a 36 habitans.

CANAULES, dans le bas Languedoc, Diocèse de Nîmes, Parlement de Toulouse, Intendance de Montpellier, Recette de Nîmes, a 264 habitans.

CANAUX ou Canals, près de Bar, dans la Provence, Diocèse de Grasse, Parlement & Intendance d'Aix, Recette de Grasse, a 260 habitans.

CANCALLE, au bord de la mer, dans la Bretagne, Diocèse de S. Malo, Parlement de Rennes, Intendance de Nantes, Recette de S. Malo, a 268 habitans. Ce lieu donne le nom à un Cap voisin, où l'on pêche les meilleures huîtres.

CANCELIDE ou S. Martin de Cancellide, dans le bas Languedoc, Diocèse de Mende, Parlement de Toulouse, Intendance de Montpellier, Recette de Mende, a 408 habitans.

CANCHE, *Canis*, *Cuenta* ou *Quenta*, Rivière de Picardie, qui prend sa source dans l'Artois, arrose Hesdin, passe à Montreuil, & se jette dans la Manche, auprès d'Estaples, après avoir séparé le Ponthieu du Boulonnois; les Sçavans mettent à son embouchure le Port de César *Tecius*, depuis nommé Quentorie. Ce lieu est ruiné depuis très-long-tems.

la **CANCHE**, dans la Bourgogne, Diocèse d'Autun, Parlement & Intendance de Dijon, Bailliage & Recette de Beaune, Grenier à sel

d'Arnay-le-Duc, a 57 habitans. Ce lieu est situé entre Beaune & Arnay-le-Duc. Il n'y a point de Rivière, mais un simple Ruissseau qui sort de l'Etang. C'est un passage & un grand chemin de Paris à Lyon.

CANCHÈS, dans le Roussillon, Diocèse de Perpignan, Conseil, Intendance & Recette de Roussillon, a 116 habitans.

CANCHY, dans la Picardie, Diocèse d'Amiens, Parlement de Paris, Intendance d'Amiens, Election d'Abbeville, a 800 habitans. Ce Village est situé en plaine; proche la Forêt de Crépy, à deux lieus d'Abbeville, de Crépy & de S. Riquier. La Cure vaut douze cens livres; elle est à la Collation de S. Acheul. C'est terres à bleds & toutes sortes de grains. Il y a des bois. M. Dubamel en est Seigneur conjointement avec M. Bourée Seigneur de Neuilly, & l'Hôtel-Dieu de Saint Riquier.

CANCHY, dans la Normandie, Diocèse de Bayeux, Parlement de Rouen, Intendance de Caën, Election de Bayeux, a 414 habitans.

CANDAILLAC ou S. Eutrope de Candaillac, dans l'Agenois, Diocèse d'Agen, Parlement & Intendance de Bordeaux, Election d'Agen, a 193 habitans.

CANDAS, dans la Picardie, Diocèse d'Amiens, Parlement de Paris, Intendance d'Amiens, Election de Douzens, a 1087 habitans.

CANDE, *Condade*, Ville, dans la Touraine, Diocèse de Tours, Parlement de Paris, Intendance de Tours, Election de Chivion, a 428 habitans. Elle est située à la chute de la Vienne dans la Loire; il y a une Maîtrise des Eaux & Forêts. S. Martin l'a illustrée par sa mort. C'est le plus ancien patrimoine de l'Archevêque de Tours, qui y a un Palais. Sa Collégiale est dédiée à S. Martin: le Chapitre est composé de trois Dignités, de dix Canoniques fixes, de deux autres dont l'un est annexé à l'Archidiaconé de Tours, & l'autre aux Religieux de Bourgueil, tous à la Collation de l'Archevêque de Tours. Il y a un Diacre, Soudiacre & trois Chapelains. On trouve à Candé des Carrieres renommées.

CANDE, *Caneda*, Ville, Baronie, dans l'Anjou, Diocèse d'Angers, Parlement de Paris, Intendance de Tours, Election d'Angers, a 660 habitans. Cette Ville est située au confluent d'Endre & de la Mandie. C'étoit autrefois une Place forte, & renommée dans l'Histoire par la mort de Geoffroy Martel II. d'Anjou, qui y fut tué au Siège qu'il en avoit fait en 1106. C'est une Terre considérable d'où relevent six Châtellenies, & un grand nombre de hautes Justices; il y a beaucoup de bois dans son territoire & des mines de fer.

CANDE, dans la Saintonge, Diocèse de Saintes, Parlement de Bordeaux, Intendance de la Rochelle, Election de S. Jean d'Angely, a 180 habitans.

CANDEIL, *Candelium*, dans le haut Languedoc, Diocèse d'Alby, Parlement & Intendance de Toulouse, Recette d'Alby, a 268 habitans. Il y a une Abbaye d'Hommes, Ordre de Cîteaux, Filles de Grandfève. Elle a été fondée l'an 1152. le 26. Juillet par Raimond Comte de Toulouse. Selon d'autres, Guirand du Bec & Guillaume de Grava Seigneurs de ces lieux, cédèrent à Alexandre Abbé de Grandfève, plusieurs biens fonds & bois pour la construction & fondation de ce Monastere. Ayant beaucoup souffert par les troubles & la Guerre des Albigeois, de la part de Raimond Comte de Toulouse, un Cardinal appelé

Romans
réparation
ébas.

CANIE
CANIE
Noyon, P
sons, Elec

CANIE
cité de Ni
ce de Mon
bitans.

CANIE
doc, Dioc
louse, Inte
392 habitans

CANIE
se d'Acqs
d'Auch, E

CANIE
la Proven
ce d'Aix

le, a 60
qui l'arro
charge dans
sel.

CANIE
Diocèse de
dance de S
bitans.

CANIE
Parlement,
a 1562 habitans

CANIE
Diocèse de
ce de Toulou
habitans.

CANES
Parlement,
a 310 habitans

CANET
le Roussillon
tendance & l

Il y a Traite
CANET
cité de Fréj

Viguerie &
ans. Honor
rum Vocam
Epitres fami
re d'Annoni

CANET
de Lodève,
de Montpell
bitans.

CANET
de Narbonne
ce de Montp
habitans.

CANET
Toulouse, In
gnac, a 268

CANET
dez, Parleme
tauban, Elec

CANET
se de Rodez
ce de Monta
bitans.

CANGE
cité de Tou
ce de Tours
bitans.

Romanus obligea ce Seigneur de donner pour les réparations une somme considérable, *ducentis marcbas*.

CANDEK, dans l'Alsace: c'est un Bailliage.
CANDEURE, dans la Picardie, Diocèse de Noyon, Parlement de Paris, Intendance de Soissons, Élection de Noyon, a 570 habitans.

CANDIAC, dans le bas Languedoc, Diocèse de Nîmes, Parlement de Toulouse, Intendance de Montpellier, Recette de Nîmes, a 226 habitans.

CANDILARGUES, dans le bas Languedoc, Diocèse de Montpellier, Parlement de Toulouse, Intendance & Recette de Montpellier, a 592 habitans.

CANDRESSE, dans la Gascogne, Diocèse d'Auch, Parlement de Bordeaux, Intendance d'Auch, Élection des Lannes, a 254 habitans.

CANDUEMY, *Castrum de Caduemo*, dans la Provence, Diocèse, Parlement & Intendance d'Aix, Viguerie & Recette de Brignolle, a 60 habitans. Il y a une petite Rivière qui arrose & porte le même nom; elle se décharge dans le Fleuve d'Argent, auprès de Toroniel.

CANECTANCOURT, dans la Picardie, Diocèse de Noyon, Parlement de Paris, Intendance de Soissons, Élection de Noyon, a 381 habitans.

CANEJAN, dans la Guienne, Diocèse, Parlement, Intendance & Élection de Bordeaux, a 1562 habitans.

CANELAUDE, dans le haut Languedoc, Diocèse de Carcassonne, Parlement & Intendance de Toulouse, Recette de Carcassonne, a 46 habitans.

CANESSE ou S. Liers de Canesse, Diocèse, Parlement, Intendance & Élection de Bordeaux, a 810 habitans.

CANET, *Canerum*, Bourg, Vicomté, dans le Rouffillon, Diocèse de Perpignan, Conseil, Intendance & Recette de Rouffillon, a 656 habitans. Il y a Traités Foraines.

CANET, *Canerum*, dans la Provence, Diocèse de Fréjus, Parlement, Intendance d'Aix, Viguerie & Recette de Draguinan, a 268 habitans. Honoré Bouche croit que c'est l'ancien *Forum Forami*, dont il est fait mention dans les Épîtres familières de Cicéron, & dans l'itinéraire d'Antonin.

CANET, dans le bas Languedoc, Diocèse de Lodève, Parlement de Toulouse, Intendance de Montpellier, Recette de Lodève, a 505 habitans.

CANET, dans le bas Languedoc, Diocèse de Narbonne, Parlement de Toulouse, Intendance de Montpellier, Recette de Narbonne, a 389 habitans.

CANET, dans le bas Armagnac, Diocèse de Toulouse, Intendance d'Auch, Élection d'Armagnac, a 268 habitans.

CANET dans le Rouergue, Diocèse de Rodez, Parlement de Toulouse, Intendance de Montauban, Élection de Rodez, a 284 habitans.

CANET-S. Jean, dans le Rouergue, Diocèse de Rodez, Parlement de Toulouse, Intendance de Montauban, Élection de Rodez, a 198 habitans.

CANGEY, Bourg, dans la Touraine, Diocèse de Tours, Parlement de Paris, Intendance de Tours, Élection d'Amboise, a 490 habitans.

CANGIS, Hameau, dans la Picardie, faisant partie du Marquisat de Guiscard, voyez Guiscard.

CANI, *Canium*, Bourg, Baronie du pays de Caux, dans la Normandie, Diocèse, Parlement & Intendance de Rouen, Élection de Caudebec, a 1230 habitans. Ce Bourg est situé sur la petite Rivière de Paluel, à quatre lieues de Felcamp & à deux de S. Vallery en Caux; c'est une Terre considérable, qui a titre de Marquisat. Il y a une Justice Royale, dont relevent dix-sept Paroisses. Le Château de Hocville, qui est bien bâti, orné de grands Jardins & de belles avenues, est situé à un quart de lieu de l'Eglise; la Paroisse est dédiée à S. Martin. On tient en ce Bourg un Marché tous les Lundis & deux Foires par an. La Montagne qui porte le même nom, a mille quatre cent quarante toises de hauteur.

CANIER S, Bourg, dans la Saintonge, Diocèse de Saintes, Parlement de Bordeaux, Intendance de la Rochelle, Élection de Saintes, a 2472 habitans.

CANIGOU, dans le Rouffillon, Diocèse de Perpignan, Conseil & Intendance de Rouffillon, Recette de Conflans, a 169 habitans. Il y a une ancienne Abbaye, située sur une très-haute montagne des Pyrénées, dans le Conflans. Cette Abbaye est de l'Ordre de S. Benoît, elle a été fondée au commencement du onzième siècle, par Guifrede, Comte de Cardagne. Ses revenus font de trois mille livres.

CANIHUEL, dans la Bretagne, Diocèse de Quimper, Parlement de Rennes, Intendance de Nantes, Recette de Quimper, a 268 habitans.

CANILLAC, Marquisat, dans le Gévaudan, Diocèse de Mende, Parlement de Toulouse, Intendance de Montpellier, Recette de Mende, a 169 habitans.

CANISY, *Canisium*, Marquisat, dans la Normandie, Diocèse de Coutances, Parlement de Rouen, Intendance de Caën, Élection de S. Lo, a 610 habitans.

C'est un Bourg, éloigné d'une grande lieue de S. Lo, & à cinq lieues de Coutances. Il appartient à M. le Marquis de Canisy, Sous-Lieutenant de Roy de la Province. Il y a un beau Château où il demeure l'été, & l'hiver à Coutances; c'est l'Abbé de sainte Croix de S. Lo, qui présente à la Cure, qui est peu considérable, aussi-bien que le Bourg, où cependant il y a un bon Marché pour toute sorte de coutils & toiles, où les Marchands de Paris & de Bretagne viennent en acheter. Il n'est établi que depuis dix ans; pendant cet intervalle il a été franc. Ce Marquisat est joint à la Baronie du Flommès, autrefois Siège de la Connétablie de Normandie. Il y a a quatorze ou quinze Fiefs nobles qui en dépendent.

CANLE, petite Rivière de la Sologne, qui passe à la Ferté-Aurain & Chiverny, & se jette dans la Loire à trois lieues au-dessous de Blois.

CANLY, dans la Picardie, Diocèse de Senlis, Parlement & Intendance de Paris, Élection de Compiègne, a 719 habitans.

CANNEHAM, dans la Normandie, Diocèse, Parlement & Intendance de Rouen, Élection d'Arques, a 260 habitans. C'est aux Chatreux de Gaillon.

CANNES, *Castrum de Canois*, Ville, dans la Provence, Diocèse de Grasse, Parlement & Intendance d'Aix, Viguerie & Recette de Grasse, a 560 habitans. Honoré Bouche dit que ce lieu se nommoit autrefois *Castrum Marcellinum*. Cette

Ville a un petit Port de Mer, & donne le nom à un Golphe où sont les Îles de Lerins.

CANNES, dans la Brie, Diocèse de Sens, Parlement & Intendance de Paris, Election de Montereau, a 515 habitans.

CANNES, *S. Petri de Canis ou de Canibus Abbatis*, Abbaye d'Hommes, Ordre de S. Benoît & de la Réforme. Elle est située à une demilieuë de la Grace vers le midi. Elle vaut par an à l'Abbé trois mille livres.

CANNES, dans le bas Languedoc, Diocèse d'Uzès, Parlement de Toulouse, Intendance de Montpellier, Recette d'Uzès, a 240 habitans.

CANNES, dans le haut Languedoc, Diocèse de Rieux, Parlement & Intendance de Toulouse, Recette de Rieux, a 92 habitans.

CANNES-Caudes, dans le bas Languedoc, Diocèse de S. Pons, Parlement & Intendance de Montpellier, Recette de S. Pons, a 150 habitans.

CANNESSIERES, dans la Picardie, Diocèse d'Amiens, Parlement de Paris, Intendance d'Amiens, Election d'Abbeville, a 225 habitans.

CANNET, dans le Périgord, Diocèse de Périgueux, Parlement & Intendance de Bordeaux, Election de Périgueux, a 328 habitans.

CANNY, dans la Picardie, Diocèse d'Amiens, Parlement de Paris, Intendance d'Amiens, Election de Mondidier, a 363 habitans.

CANNY, dans la Picardie, Diocèse de Beauvais, Parlement & Intendance de Paris, Election de Beauvais, a 315 habitans.

CANOBIERES-S. Jean, dans le Rouergue, Diocèse de Rodez, Parlement de Toulouse, Intendance de Montauban, Election de Rodez, a 261 habitans.

CANON, dans la Normandie, Diocèse de Sées, Parlement de Rouen, Intendance d'Alençon, Election de Falaise, a 155 habitans.

la **CANORQUE** ou Canourque, *Canorgia* ou *Canarica*, Prieuré Conventuel d'Hommes, Ordre de S. Benoît, sous S. Victor de Marseille, au Diocèse de Mende, sur la riviere de l'Ot, *Oltus* ou *Oltus*. Le corps de S. Fredou ou Fredou, Evêque de Mende & Martyr y repose.

CANOVILLE, dans la Normandie, Diocèse, Parlement & Intendance de Rouen, Election d'Evreux, a 780 habitans. C'est à M. le Comte de Tillieres.

la **CANOURGUE**, Ville, dans le bas Languedoc, Diocèse de Mende, Parlement de Toulouse, Intendance de Montpellier, Recette de Mende, a 1550 habitans.

CANTAGRET, dans le Rouergue, Diocèse de Rodez, Parlement de Toulouse, Intendance de Montauban, Election de Rodez, a 187 habitans.

CANTAIN, dans le Cambresis, Diocèse de Cambrai, Parlement de Douay, Intendance de Lille, Subdélégation & Recette de Cambrai, a 291 habitans.

CANTAL, Montagne des plus hautes de la haute Auvergne, près Mural & S. Flour. Cette montagne a neuf cens quatre-vingt quatre toises de hauteur, sur la surface de la terre. L'on trouve sur son sommet toutes sortes de plantes, très curieuses & très-utiles : c'est au pied de cette montagne que la riviere d'Alagnion prend sa source, dans le bois de Liouran. Le cours de cette Riviere sépare l'Auvergne rédimée pour le sel, d'a-

vec celle qui est obligée de se servir du sel de Languedoc.

CANTARES, dans la Gascogne, Diocèse de Tarbes, Parlement de Toulouse, Intendance d'Auch, Recette du Comté de Bigorre, a 269 habitans.

CANTE, dans le Roussillon, Diocèse de Pamiers, Conseil & Intendance de Roussillon, Recette du pays de Foix, a 214 habitans.

CANTELEU, Bourg, dans la Normandie, Diocèse, Parlement, Intendance & Election de Rotien, a 1336 habitans. Ce Bourg a un Château situé sur le sommet d'une montagne. Ce Château est en très-bon air & a une très-belle vue, accompagnée de très-beaux jardins. Il est sur la Paroisse de Croiset.

CANTELEU, dans la Normandie, Diocèse, Parlement & Intendance de Rouen, Election d'Arques, a 81 habitans. M. Bonnemare en est Seigneur.

CANTELEU-le-Bocage, dans la Normandie, Diocèse, Parlement, Intendance & Election de Rouen, a 86 habitans. M. de Guerchois en est Seigneur.

CANTELEUX, dans l'Artois, Diocèse d'Arras, Conseil d'Artois, Intendance d'Amiens, Recette de S. Pol, a 10 habitans.

CANTELEUX, dans la Picardie, Diocèse d'Amiens, Parlement de Paris, Intendance d'Amiens, Election de Doullens, a 25 habitans.

CANTELOU ou S. Pierre de Cantelou, *Cantolorium*, *Campolopus* à *Cantimulupi*, dans la Normandie, Diocèse de Lisieux, Parlement de Rouen, Intendance d'Alençon, Election de Lisieux, a 122 habitans. Il y a plusieurs lieux de ce nom dans la Normandie.

CANTENAC, dans la Guyenne, Diocèse, Parlement, Intendance & Election de Bordeaux, a 741 habitans.

CANTENAY, dans l'Anjou, Diocèse d'Angers, Parlement de Paris, Intendance de Tours, Election d'Angers, a 616 habitans.

CANTEPIE, dans la Picardie, Diocèse d'Amiens, Parlement de Paris, Intendance & Election d'Amiens, a 395 habitans.

CANTHEOU, dans la Normandie, Diocèse de Bayeux, Parlement de Rouen, Intendance & Election de Caën, a 90 habitans.

CANTES, dans l'Agenois, Diocèse d'Agen, Parlement & Intendance de Bordeaux, Election d'Agen, a 143 habitans.

CANTIERES, dans la Normandie, Diocèse, Parlement & Intendance de Rouen, Election de Gisors, a 297 habitans. Le Seigneur en prend le nom.

CANTIGNY, dans la Picardie, Diocèse d'Amiens, Parlement de Paris, Intendance d'Amiens, Election de Mondidier, a 134 habitans.

CANTIAPRE, dans le Cambresis, Diocèse de Cambrai, Parlement de Douay, Intendance de Lille, Recette de Cambrai, a 216 habitans. Il y a une Abbaye de l'Ordre de S. Augustin, fondée par Hugues d'Olhac l'an 1183, elle jouit de seize cens livres de rente. Ce lieu est un des Fauxbourgs de Cambrai.

CANTIN, dans la Flandre, Diocèse d'Arras, Parlement de Douay, Intendance de Lille, Subdélégation & Recette de Douay, a 297 habitans.

CANTOBRE, dans le Rouergue, Diocèse de

de Vabre de Montebitans.

CAN Parlement a 485 habitans.

le **CAN** Comté, l'Intendance de B.

le **CAN** Intendance a 210 habitans.

CANT mengers, P. Sencchauffe bitans.

CANV se, Parlement d'Arques, a étoit Seigneur.

CANV se de Coutance de Caën, tans. C'est une Baronie.

en releve, ronie de Brie est Seigneur quinze cens.

CANVI rigues, N. D. Intendance de les titres de l.

Le Seigneur p. **CANU** Parlement de l'É & Recette

CAORC cèse de Lisieux d'Alençon.

CAOUR cardie, Diocèse Intendance d'habitans. Ce

Scardon, à d'quier. La Cur

lation du Cha terres à bleds des pâturages vres. M. Levr

CAP-de-B **CAPAS**, ment, Intendance habitans.

CAPRE Diocèse d'Acc dance d'Auch tans. Le Bourg

de l'océan, à du côté du sept

stérile & extrê que pas de bleds aux environs ne differe guere

de Vâbres, Parlement de Toulouſe, Intendance de Montauban, Election de Milhaud, a 268 habitans.

CANTOIS, dans la Guienne, Diocèſe, Parlement, Intendance & Election de Bordeaux, a 485 habitans.

le CANTON de Beulotte, dans la Franche-Comté, Diocèſe, Parlement & Intendance de Beſançon, Bailliage & Recette de Veſoul, a 55 habitans.

le CANTON de Montretuil, dans le Poitou, Diocèſe de Limoges, Parlement de Paris, Intendance de Poitiers, Election de Confolans, a 230 habitans.

CANTOR, dans le Bearn, Diocèſe de Comenges, Parlement de Pau, Intendance d'Auch, Sénéchauffe & Recette de Sauveterre, a 117 habitans.

CANVILLE, dans la Normandie, Diocèſe, Parlement & Intendance de Roüen, Election d'Arques, a 386 habitans. M. de Chamillard en étoit Seigneur.

CANVILLE, dans la Normandie, Diocèſe de Coutances, Parlement de Roüen, Intendance de Caën, Election de Coutances, a 394 habitans. C'eſt où eſt le Château d'Olonde, qui eſt une Baronie. Plusieurs Paroiſſes & plusieurs Fiefs en relevent, quoique cette Terre releve de la Baronie de Briquebec. M. le Comte d'Harcourt en eſt Seigneur, & préſente à la Cure, qui vaut quinze cens livres de revenu.

CANVILLE, nom de deux Paroiſſes conſiſtés, N. D. & S. Martin, Diocèſe, Parlement & Intendance de Roüen, Election de Caudebec, avec les titres de Doyennex Ruraux & de Sergeiterie. Le Seigneur préſente aux deux Cures.

CANUT, dans le Bearn, Diocèſe d'Oleron, Parlement de Pau, Intendance d'Auch, Sénéchauffe & Recette de Sauveterre, a 360 habitans.

C A O

CAORCHES, dans la Normandie, Diocèſe de Liſieux, Parlement de Roüen, Intendance d'Alençon, Election de Bernay, a 288 habitans.

CAOURS-lez-Prez, Caportium, dans la Picardie, Diocèſe d'Amiens, Parlement de Paris, Intendance d'Amiens, Election d'Abbeville, a 477 habitans. Ce Village eſt ſitué ſur la riviere de Scardon, à deux lieues d'Abbeville & de S. Riquier. La Cure vaut mille livres; elle eſt à la Colation du Chapitre de S. Vulfran d'Abbeville. C'eſt terres à bleds & autres grains; il y a des bois & des pâturages; on y recueille des lins & des chanvres. M. Lever en eſt Seigneur.

C A P

CAP-de-Buch, Caput Boiorum, voyez Buch. CAPAS, dans la Guienne, Diocèſe, Parlement, Intendance & Election de Bordeaux, a 235 habitans.

CAPBRETON, Bourg, dans la Gascogne, Diocèſe d'Acqs, Parlement de Bordeaux, Intendance d'Auch, Election des Lannes, a 1033 habitans. Le Bourg de Capbreton eſt ſitué ſur le bord de l'océan, à trois lieues de la ville de Bayonne du côté du ſepentrion, dans un terroir ſablonneux, ſtérile & extrêmement maigre, qui ne produit que pas de bled. Il eſt vrai qu'il y a quelques vignes aux environs, dont le vin eſt li excellent qu'il ne differe guere de celui de Champagne, ayant

à peu près la même qualité. Ce Bourg, autrefois un des plus beaux du Royaume, eſt aujourd'hui un des plus pauvres & un des plus deſerts; il eſt très-ancien, li l'on en peut conjecturer par quelques vieux fragmens qui ſe trouvent écrits en Latin, dans les Archives de la Communauté de ce Bourg, où il eſt appellé Caput Bruti; ce qui a fait croire aux anciens qu'il avoit été fondé par Brutus neveu de Caton; lequel ayant abandonné le parti de Pompée, après la bataille de Pharſal, pour ſuivre celui de Jules Céſar, fut envoyé en ce pays-ci, connu ſous le nom de Novem-populanie, ou troiſième Aquitaine, où il jetta les premiers fondemens de Capbreton, en l'appellant de ſon nom Caput Bruti. Ce qui prouve encore aujourd'hui l'antiquité de ce Bourg, eſt une vieille Chapelle appellee Bouret, qui eſt à une portée de canon dudit Bourg; laquelle étoit autrefois un Monâſtère de l'Ordre des Templiers, éteint par le Pape Clement V. ſous le règne de Philippe le Bel, vers l'an 1310. & qui a depuis été donnée aux Chevaliers de S. Jean de Jeruſalem, qui la laiſſent abſolument tomber en ruine, n'y paroiffant aucun revenu pour l'entretenir.

A l'égard de Capbreton, ce qu'il y a de bien certain, c'eſt qu'Edouard I. Roy d'Angleterre & Duc de Guienne, donna à ce Bourg de beaux & grands Privilèges, ſemblables à ceux de la ville de Bayonne; on les voit écrits en Latin, dattez du quatre Octobre 1302. Louis XI. s'étant rendu à Bayonne pour ſ'aboucher avec Henry Roy de Caſtille, ne confirma pas ſeulement ſes Privilèges; mais il les étendit encore conſidérablement par une permiſſion très-ample, qu'il paroît avoir donnée l'an 1462. aux habitans de ce Bourg; ſuivant laquelle il leur permettoit de négocier dans toute l'étendue de ſon Royaume, ſans exception de lieu & ſans payer aucune ſorte de droits. Les Lettres Patentes qui contiennent leſdits Privilèges, rémoignent que c'eſt en conſidération de la grande fidelité & obéiſſance, qu'on a de tout tems remarquée en ces gens-là, que ce Prince a bien voulu les gratifier de ces franchiſes. En effet, on peut dire que les habitans n'épargnerent rien de ſon tems, pour découvrir ou repouſſer les ſurpriſes & trahiſons qui leur étoient faites, tantôt par les Eſpagnols & tantôt par les Anglois, avec qui les François étoient en guerre.

L'an 1532. ſous le règne de François I. Mathieu de Lalanne Chanoine d'Acqs & Prieur de Capbreton, y fonda ſix Prébendes dans l'Egliſe Paroiſſiale de Saint Nicolas, pour y chanter tous les jours l'Office & Vêpres de la Vierge, moyennant certains fonds qu'il affecta pour la retribution de ſix Prêtres, dont ceux du lieu doivent être préſerez à l'excluſion de tous autres, ſuivant l'intention du Fondateur. Les fonds de ces petits Benefices, qui ont été depuis augmentez par la pieté & la liberalité de certains habitans, ſubſiſtent encore aujourd'hui; quoique le Service ſoit conſidérablement diminué.

Ces Privilèges, dont tout autre lieu tireroit meilleur parti, furent ratiſiez & augmentez l'an 1570. par Charles IX. lequel créa quatre Jurats au Bourg de Capbreton, avec pouvoir d'exercer la Police & d'aſſiſter le Baillif, Juge ſubalterne, dans la diſtribution de la Juſtice civile & criminelle. Ce fut vers ce tems-là que ce Bourg commença notablement à déchoir; car on voit que dès l'année 1568. ceux de la Religion Préendue Reformée leur prirent dix Navires, venant de la pêche de la morue ſèche, dont ils étoient tous chargez; & que

cette perte, quoique fort considérable pour un aussi petit lieu, n'empêcha pas les habitans d'envoyer à leurs propres frais & dépens, sous les ordres de M. de Montluc, (lors Lieutenant Général des armées du Roy & de la Province de Guienne, & depuis Maréchal de France) six chaloupes armées & équipées de cent cinquante matelots, pour garder la Rivière de Bordeaux, dans un tems où on avoit lieu de craindre une descente des Religioneux, avec qui tous les Catholiques de France étoient en guerre; on se battit de part & d'autre, de sorte qu'il en fut tué une trentaine. Lesdits habitans envoyèrent encore cette même année à leurs propres frais, vingt-cinq hommes soldoyez à Bayonne, pour aider à garder cette Ville, & armerent de plus deux vaisseaux lors appelez galions, pour tenir en sûreté la riviere de l'Adour, en s'opposant aux Huguenots du pays de Bearn, qui avoient conçu quelque entreprise sur les côtes de Guienne & de Gascogne. Toutes les fâcheuses pertes que fit le Bourg de Capbreton les années 1568. & 1569. ne furent rien en comparaison de ce qui arriva vers le tems que Louis de Foix ce fameux Ingenieur, qui bâtit la Tour de Cordouan à l'embouchure de la Riviere de Bordeaux, se trouvant à Bayonne à son retour de Madrid, d'où il venoit de bâtir Lescorial, entreprit de faire une digue au-devant de ladite ville de Bayonne, pour laquelle il força la riviere de Ladour, de se faire une ouverture & de se jeter dans la mer, à un quarr de lieué de ladite Ville; au lieu qu'avant la digue, les rivieres de Ladour, du Gave & du Nive, jointes aux eaux qui descendent du côté des Pyrenées, passioient devant Capbreton, y formoient une belle Riviere, qui s'alloit jeter dans la mer à trois grandes lieués de ce Bourg, en un lieu appellé le vieux-Boucau; & le commerce le plus considérable se faisoit alors à Capbreton; parce que les plus gros navires n'ayant pas assez d'eau pour monter jusques devant Bayonne, étoient obligez de s'y arrêter & d'y faire leur décharge, au lieu qu'à présent il n'y a plus ni port ni commerce.

Henry IV. à son avènement à la Couronne, confirma encore tous leurs Privileges, & leur donna en diverses occasions, des marques tomes particulieres de son affection & de sa bien-veillance; comme on le peut voir par une Lettre qu'il fit l'honneur d'écrire aux Jurats, le quatre de Juin de l'année 1584. dont il ne sera pas hors de propos de rapporter ici le contenu mot pour mot.

« MESSIEURS, le Capitaine Dulac présent
 « porteur, s'en allant par-devers Vous, j'ai bien
 « voulu faire la présente pour vous assurer de plus
 « en plus, de mon amitié & bonne volonté en
 « votre endroit; ainsi que je lui ai ordonné de
 « Vous témoigner de ma part; aussi s'il survenoit
 « quelque chose, qui méritât que j'en fusse averti,
 « & en quoi Vous pensiez que je vous puisse
 « en faire du plaisir, croyez que ce sera de bon
 « cœur; & ne faudra que bailler vos Lettres au
 « dit Dulac, qui me les fera tenir surement; l'ayant
 « envoyé en vos quartiers pour veiller, & avoir
 « l'œil à la conservation de mon port d'Albret,
 « & ce qui en dépend, à quoi je vous prie tenir
 « la main, & faire en sorte que toutes choses
 « aient la fin que je desire; ce que me promettant
 « de Vous, je ne Vous en dirai davantage
 « pour prier Dieu, Vous avoir, MESSIEURS,
 « en sa sainte & digne Garde. De l'Isle en Jour
 « dain ce 4. Juin 1584. Votre bon amy HENRY.

Cependant, notwithstanding la décadence dudit Bourg depuis l'année 1570. que le Boucau ou nouveau Canal fut commencé devant la Ville de Bayonne, par l'effet de la digue de Louis de Foix, les habitans de Capbreton n'ont pas laissé de se maintenir dans leurs Privileges, qui leur ont été confirmés par tous les Rois, successivement depuis Charles IX. jusqu'à Louis XIV. & de fournir dans toutes les occasions de braves gens par mer; particulièrement aux sièges de la Rochelle & de Fontarabie, où ils donnerent des marques de leur courage; entr'autres, les Sieurs Libet & Campan, (commandant chacun un brigantin) lesquels se trouvant au siège de cette dernière Place, au mois de Septembre 1638. eurent l'honneur de sauver Monseigneur le Prince de Condé, à la déroute qui arriva lors de la levée du siège de Fontarabie.

Ledit Bourg de Capbreton a encore fourni de très-braves gens pour l'armée Navale des années 1690. 1691. & 1692. durant lesquelles il a perdu plus de trente hommes, morts au service de Sa Majesté. Ledit Bourg se feroit facilement relevé de toutes ces disgrâces, si la Riviere ne s'étoit insensiblement perdue; car dès que le Boucau a été fait à Bayonne, & que les eaux supérieures n'ont plus passé à Capbreton, les sables ont couvert le Lac qui restoit; & ce qui faisoit autrefois le lit d'une belle Riviere, depuis Capbreton jusqu'à Bayonne, d'où il y a trois grandes lieués de distance, n'est plus aujourd'hui qu'un grand pays de sable où les bestiaux pacagent; & tout ce qui reste d'eau devant Capbreton, n'est qu'un espede de Lac, qui n'a même point de communication avec la mer; quoiqu'il n'en soit séparé que d'environ la portée d'un canon.

Ce Lac qui ne peut point couler dans la mer; parce que les sables en ont fermé le passage, se jette dans le Bourg, de maniere qu'il rend une grande partie des maisons inhabitables. Ce désagrément, joint au défaut du commerce, (qui a cessé avec la Riviere) & à la maigreur & à la stérilité du terrain, a réduit les habitans dans une extrême pauvreté & le pays presque desert; les plus riches s'étant retirés dans les campagnes circonvoisines, & sur-tout à Bayonne. De sorte qu'il y a aujourd'hui douzième de Juillet 1714. que j'écris ce Mémoire plus de la moitié des maisons abandonnées; & ce qu'il y a de plus triste, c'est qu'on ne trouve seulement pas à les louer, pour acquitter les Tailles qu'elles doivent annuellement au Roy. Il est même certain que si l'on ne met incessamment la main à l'œuvre, pour faire couler ce Lac dans la mer, tout le Bourg sera insensiblement submergé avant vingt ans.

Cependant il est certain que ce Bourg pourroit se remettre, s'il prenoit jamais envie au Roy de se prévaloir d'un avantage que lui offre la nature, pour faire un des meilleurs Ports de France, au lieu appellé le Gouf, qui est tout devant Capbreton. C'est un endroit profond, & où la mer est toujours pacifique, lors même des plus grandes tempêtes: ce Port, qu'il seroit aisé de faire sans une dépense extraordinaire, seroit d'un très-grand secours pour le commerce de Bayonne, où la barre est impraticable dès qu'il y survient le moindre mauvais tems; ce qui met les Navires dans la nécessité d'aller relâcher au Passage ou en quel-qu'autre Port d'Espagne. Triste ressource, sur-tout quand nous sommes en guerre avec les Espagnols, comme il arrive souvent.

Ce Mémoire est extrait & tiré des Archives dudit Bourg, avec approbation des Jurats, du 29. Février 1714.

CAP
 dans le h
 jantent &
 Lavour,
 le CA
 mient, Pa
 d'Amiens
 CAPPE
 Dieu, Cap
 roldane, pr
 une Abbay
 est à deux
 Elle n'a pi
 ment un t
 CAPPE
 la CA
 Diocèse de
 ce de Solif
 tans. Cette
 l'une des c
 mentelée.
 d'huile.
 la CA
 Diocèse d'U
 dance de M
 bitans.
 la CAP
 ias, Parlem
 Gouvernanc
 din, a 551
 la CAPPE
 se de Cahors
 de Montaub
 la CAPPE
 cèse de Rod
 dance de M
 a 414 habit
 la CAPPE
 mingane, I
 Douay, Int
 Recette de I
 la CAPPE
 Diocèse de
 tendance de
 210 habitans
 la CAPPE
 Diocèse de
 tendance de
 360 habitans
 la CAPPE
 Diocèse de S
 dance de Ri
 bitans.
 la CAPPE
 Diocèse de
 tendance de
 che, a 116 h
 la CAPPE
 Diocèse de S
 dance de Ri
 bitans.
 la CAPPE
 Diocèse de
 tendance de
 260 habitans.
 la CAPPE
 Diocèse de
 tendance de
 186 habitans.
 la CAPPE
 Diocèse de
 tendance de

CAPDEJOUX ou S. Paul de Capdejoux, dans le haut Languedoc, Diocèse de Lavaur, Parlement & Intendance de Toulouse, Recette de Lavaur, à 360 habitans.

le **CAPELL**, dans la Picardie, Diocèse d'Amiens, Parlement de Paris, Intendance & Election d'Amiens, à 63 habitans.

CAPELLE, *Capella*, autrefois dite Chapelle-Dieu, *Capella-Del*, & dans le Diocèse de Terroulans, présentement dans celui de Boulogne. C'est une Abbaye d'Hommes Ordre de S. Augustin, elle est à deux petites lieues de la ville de Boulogne. Elle n'a plus de bâtiment ni d'Eglise; c'est seulement un titre, qui vaut trois cens livres de rente.

CAPELLE, *veyer* Chapelle.

la **CAPELLE**, Ville, dans la Picardie, Diocèse de Laon, Parlement de Paris, Intendance de Soissons; Election de Guise, à 280 habitans. Cette Ville étoit autrefois considérable, & l'une des clefs de la Picardie; mais elle a été démentée. L'on y recueille beaucoup de bled & d'huile.

la **CAPELLE**, dans le bas Languedoc, Diocèse d'Uzès, Parlement de Toulouse, Intendance de Montpellier, Recette d'Uzès, à 149 habitans.

la **CAPELLE**, dans l'Artois, Diocèse d'Arras, Parlement de Paris, Intendance d'Amiens, Gouvernance d'Arras, Bailliage & Recette d'Heldin, à 251 habitans.

la **CAPELLE**-Aujac, dans le Quercy, Diocèse de Cahors, Parlement de Toulouse, Intendance de Montauban, Election de Figeac, à 216 habitans.

la **CAPELLE**-Blais, dans le Rouergue, Diocèse de Rodez, Parlement de Toulouse, Intendance de Montauban, Election de Villefranche, à 414 habitans.

la **CAPELLE**-Brouck, dans la Flandre Flamingante, Diocèse de S. Omer, Parlement de Douai, Intendance de Lille, Subdélégation & Recette de Dunkerque, à 345 habitans.

la **CAPELLE**-Cabannac, dans le Quercy, Diocèse de Cahors, Parlement de Toulouse, Intendance de Montauban, Election de Cahors, à 210 habitans.

la **CAPELLE**-Cheniez, dans le Rouergue, Diocèse de Rodez, Parlement de Toulouse, Intendance de Montauban, Election de Rodez, à 360 habitans.

la **CAPELLE**-del-Fraisse, dans l'Auvergne, Diocèse de S. Flour, Parlement de Paris, Intendance de Riom, Election d'Aurillac, à 760 habitans.

la **CAPELLE**-Delvern, dans le Rouergue, Diocèse de Rodez, Parlement de Toulouse, Intendance de Montauban, Election de Villefranche, à 116 habitans.

la **CAPELLE**-Envezic, dans l'Auvergne, Diocèse de S. Flour, Parlement de Paris, Intendance de Riom, Election d'Aurillac, à 214 habitans.

la **CAPELLE**-Fajolles, dans le Quercy, Diocèse de Cahors, Parlement de Toulouse, Intendance de Montauban, Election de Cahors, à 260 habitans.

la **CAPELLE**-Farcel, dans le Rouergue, Diocèse de Rodez, Parlement de Toulouse, Intendance de Montauban, Election de Milhaud, à 186 habitans.

la **CAPELLE**-Lievron, dans le Quercy, Diocèse de Montauban, Parlement de Toulouse; Intendance & Election de Montauban, à 218 ha-

bitans. Il y a une Commanderie de l'Ordre de Malthe, qui vaut six mille livres. Elle appartient au Chevalier de Chabrilant.

la **CAPELLE**-Morival, dans le Quercy, Diocèse de Cahors, Parlement de Toulouse, Intendance de Montauban, Election de Figeac, à 360 habitans.

la **CAPELLE**-Montauriol, dans le haut Languedoc, Diocèse d'Alby, Parlement & Intendance de Toulouse, Recette d'Alby, à 363 habitans.

la **CAPELLE**-S. Paul, dans le Quercy, Diocèse de Montauban, Parlement de Toulouse, Intendance & Election de Montauban, à 260 habitans.

la **CAPELLE**-Segalors, dans le haut Languedoc, Diocèse d'Alby, Parlement & Intendance de Toulouse, Recette d'Alby, à 69 habitans.

la **CAPELLE**-Valguier, dans le Rouergue, Diocèse de Rodez, Parlement de Toulouse, Intendance de Montauban, Election de Villefranche, à 79 habitans.

la **CAPELLE**-Viercaut, dans l'Auvergne, Diocèse de S. Flour, Parlement de Paris, Intendance de Riom, Election d'Aurillac, à 300 habitans.

la **CAPELLE**, *Santa Maria de Capella Abbatis*, Abbaye de l'Ordre de Prémontré, dans le Diocèse de Toulouse, en Languedoc; cette Abbaye est située à trois lieues de Toulouse auprès de la Garonne; elle vaut deux mille livres de rente à l'Abbé.

CAPELLES, dans la Normandie, Diocèse de Lisieux, Parlement de Rouen, Intendance d'Alençon, Election de Bernay, à 890 habitans.

la **CAPELETTE**, dans l'Agenois, Diocèse d'Agen, Parlement & Intendance de Bordeaux, Election d'Agen, à 218 habitans.

CAPESTAN, *Caput Stagni*, Ville, près la riviere d'Ande, dans le bas Languedoc, Diocèse de Narbonne, Parlement de Toulouse, Intendance de Montpellier, Recette de Narbonne, à 752 habitans. Ce lieu a pris son nom de sa situation au bout d'un étang, sur lequel il avoit autrefois un Pont, qui est devenu inutile, parce que les eaux se sont retirées.

CAPIAN, Jurisdiction, dans la Guienne, Diocèse, Parlement, Intendance & Election de Bordeaux, à 760 habitans.

CAPILLATI, Peuples de l'ancienne quatrième Viennoise; ils tenoient l'étendu du Diocèse de Glandève, tant en Provence qu'en Piémont.

CAPINGHEHEM, dans la Flandre, Diocèse de Tournay, Parlement de Douai, Intendance, Subdélégation & Recette de Lille, à 228 habitans.

CAPITOURLAN, dans la Guienne, Diocèse, Parlement, Intendance & Election de Bordeaux, à 162 habitans.

les **CAPMASES** de Roquefort, dans le haut Languedoc, Diocèse, Parlement & Intendance de Toulouse, Recette de Lavaur, à 85 habitans.

CAPNAVILLE, dans la Normandie, Diocèse de Lisieux, Parlement de Rouen, Intendance d'Alençon, Election de Lisieux, à 349 habitans.

CAPPENS, dans le haut Languedoc, Diocèse de Rieux, Parlement & Intendance de Toulouse, Recette de Rieux, à 250 habitans.

CAPPEVAL, dans la Normandie, Diocèse, Parlement & Intendance de Rouen, Election d'Eu, à 239 habitans. M. de Vaudricourt en est Seigneur.

udit Bourg
nouveau
Bayonne,
les ha-
de de Fon-
été con-
depuis
ournir dans
mer; par-
leur cou-
Campan,
lequel se
e, au mois
uver Mon-
oute qui ar-
arabie.
e fourni de
des années
il a perdu
ervice de Sa
ment relevé
ne s'étoit in-
ouveau a été
leures n'ont
couvert le
autres fois le lit
etron jusqu'à
eues de diff-
and pays de
ur ce qui ref-
un espèce de
ication avec
de environ
dans la mer;
e passage, se
il rend une
es. Ce déla-
merce, (qui a
cur & à la té-
ans dans une
de desert; les
campagnes cir-
De forte qu'il
1714. que j'y
des maisons
us triste, c'est
s louer, pour
annuellement
on ne met
our faire cou-
rg sera infail-

CAPPY, dans la Picardie, Diocèse de Noyon, Parlement de Paris, Intendance d'Amiens, Election de Peronne, a 183 habitans.

CAPSIK, *Capira*, petit pays, qui faisoit autrefois partie du Comté de Cerdagne, & à présent du Comté de Roussillon, dont il a suivi le sort, lorsque cette Province a été restituée à la France, par la Paix des Pyrenées en 1660. Ce pays est une sous-Viguerie, dépendante de la Viguerie de Conflans; le lieu principal est Puy-Valdor, qui est dans Rut-Gorge, qui pénètre en Languedoc.

CAPTIEUX, Bourg & Baronie, dans le Bazadois, Diocèse de Bazas, Parlement & Intendance de Bordeaux, Election de Condom, a 791 habitans. Ce Bourg n'est composé que de maisons séparées à droite & à gauche.

CAPTISSE, dans le Condomois, Diocèse de Condom, Parlement & Intendance de Bordeaux, Election de Condom, a 67 habitans.

CAPUCE, dans le bas-Armagnac, Diocèse de Comenges, Parlement de Toulouse, Intendance d'Auch, Recette du pays de Nebouzan, a 264 habitans.

CAPVER, dans le Nebouzan, Diocèse de Comenges, Parlement de Toulouse, Intendance de Montauban, Recette de Nebouzan, a 100 habitans. A un quart de lieu de ce Village, il y a une Fontaine d'eau minérale, au fond d'un petit Vallon fort étroit. Son eau n'est que tiède en été, & un peu plus chaude en hyver; elle est fort claire, elle sert de la grosseur d'un homme.

CAR

CARAJAC, dans le Quercy, Diocèse de Cahors, Parlement de Toulouse, Intendance de Montauban, Election de Figeac, a 18 habitans.

CARAIBAIS, dans le Roussillon, Diocèse de Pamiers, Conseil & Intendance de Roussillon, Recette du pays de Foix, a 160 habitans.

CARADOUX, dans la Bretagne, Diocèse de Quimper, Parlement de Rennes, Intendance de Nantes, Recette de Quimper, a 214 habitans.

CARAMIES, petite Riviere, qui vient de de Masoges, passe par Brignolles & se jette dans la Riviere d'argent.

CARAMONS, Bourg, dans le haut Languedoc, Diocèse d'Alby, Parlement & Intendance de Toulouse, Recette d'Alby, a 460 habitans.

CARANTONNE, dans la Normandie, Diocèse de Lisieux, Parlement de Rouen, Intendance d'Alençon, Election de Bernay, a 95 habitans. Il y a une petite Riviere qui en porte le nom, passe à Bernay & se jette dans la Rille.

CARBALS, dans l'Anjou, Diocèse d'Angers, Parlement de Paris, Intendance de Tours, Election d'Angers, a 359 habitans. Il y a un Prieuré-Cure au Patronage de l'Abbé de Marmoutier; le Prieur est Seigneur temporel & spirituel, il a toute Justice & Officialité, dont les appels ressortissent à l'Archevêque de Tours, & au Présidial d'Angers.

CARBES, dans le haut Languedoc, Diocèse de Castres, Parlement & Intendance de Toulouse, Recette de Castres, a 271 habitans.

CARBON-Blanc ou Boulieu, *Bonus locus*, dans la Guienne, Diocèse, Parlement, Intendance & Election de Bordeaux, a 160 habitans. Ce lieu est situé à trois lieux de Bordeaux, entre Laumont & la Garonne. Il y a une Abbaye de l'Or-

dre de Cîteaux, fondée en 1141.

CARBONNA, dans la Bourgogne, Diocèse d'Auxois, Parlement & Intendance de Dijon, Recette d'Auxois, a 100 habitans.

CARBONNE, Ville, dans le haut Languedoc, Diocèse de Rieux, Parlement & Intendance de Toulouse, Recette de Rieux, a 1216 habitans. C'est une des Villes de ce Diocèse qui entre aux Etats de la Province.

CARBONY, dans la Franche-Comté, Diocèse, Parlement & Intendance de Besauçon, Recette de Salins, a 28 habitans.

CARADO, Baronie, dans la Bretagne, Diocèse de Vannes, Parlement de Rennes, Intendance de Nantes, Recette de Vannes, a 219 habitans.

CARCANY, dans la Normandie, Diocèse de Bayeux, Parlement de Rouen, Intendance & Election de Caën, a 174 habitans.

CARCANIERES, dans le Roussillon, Diocèse de Pamiers, Conseil & Intendance de Roussillon, Recette du pays de Donnezjan, a 136 habitans.

CARCANS, dans la Guienne, Diocèse, Parlement, Intendance & Election de Bordeaux, a 709 habitans.

CARCAREZ, dans la Gascogne, Diocèse d'Acqs, Parlement de Bordeaux, Intendance d'Auch, Election des Lannes, a 75 habitans.

CARCASSEZ, Territoire de Carcassonne, en Languedoc.

CARCASSONE, *Carcasso*, Evêché, dans le haut Languedoc, Parlement & Intendance de Toulouse, Chef-lieu d'une Recette, a environ 2720 habitans.

Cette Ville est très ancienne; ce n'étoit cependant du temps des Romains qu'un poste de Guerre ou un Château; mais les Wisigoths l'ont érigé en Cité, & y ont établi un Evêque dans le sixième siècle, elle leur a resté jusqu'à l'invasion des Sarrazins, sur lesquels les François l'ont repris après la Bataille de Tours. Pendant les troubles de la seconde Race de nos Rois, il s'y établit vers l'an 970. des Comtes Propriétaires, dont les Vicomtes de Beziers ont hérité; puis la Souveraineté en a passé aux Rois d'Aragon par les Comtes de Barcelonne, jusqu'en 1551. que le Roy Jacques d'Aragon y a renoncé, & que cette Ville a été réunie à la Couronne. Elle est séparée en deux Villes, par la Riviere d'Ande; l'une haute qui est la Cité sur une montagne, elle est ancienne & assez mal construite; & la basse qui est la nouvelle, dans la plaine. Celle-ci est bien bâtie, & tous les Bâtimens en sont beaux; ce qu'il y a de plus remarquable, est une belle Fontaine faite en forme de rocher, d'où sortent quatre Chevaux marins à mi-corps.

Carcassonne est Siège d'un Présidial, d'une Sénéchaussée ressortissante au Parlement de Toulouse, il y a aussi une Maréchaussée; elle est à cent soixante-douze lieux de Paris, & à huit de Narbonne. Sa Cathédrale est dédiée à S. Nazaire. Le Chapitre est composé de quatre Dignitez, & de quinze Canoniques. Cet Evêché renferme cent quatorze Paroisses, & rapporte trente-six mille livres à son Prélat. Il y a une Abbaye de l'Ordre de S. Benoît, dédiée à S. Hilaire, dont l'Abbé jouit de trois mille livres de rente; l'on y a depuis peu transféré l'Abbaye de Riouier, de Filles de l'Ordre de Cîteaux. Il y a aussi un Couvent de Dominicains; presque toute la Ville de Carcassonne est occupée à la fabrique des Draps;

le terroir duit à peu de vin, y a de belles

CARCO, le haut Languedoc, & Intendance de

215 habitans

CARCO, cefe de Rou

dance de M

a 186 habitans

CARCO, Diocèse de

tendance de

214 habitans

CARCO, ce, Diocèse

d'Alx, Recette

habitans. Ce

1571. par Char

vés, Grand

vent de Reli

François.

CARDA, Quercy, Dio

lousé, Intend

geac, a 590

nie, qui a de

lac.

CARDA, cefe de Come

tendance d'A

habitans.

CARDA, loment, Inten

359 habitans.

CARDET, se de Nimes,

ce de Montpe

bitans.

CARDI, d'Auron, Parle

ment d'Auron,

CARDON, Diocèse d'Alby

lousé, Recette

CARDON, se d'Agen, In

d'Agen, a 402

CARDON, d'Amiens, Par

miens, Election

CARDON, Diocèse de Ba

tendance de C

bitans.

CARDRO, S. Malo, Parle

Nantes, Recette

CAREL, d

Parlement de

Election de Fal

CARELL, Mans, Parleme

Election de Ma

CAREMB, Châtellenie de

il comprend onz

table de ce Qua

plus anciennes

tin.

le terroir du Diocèse n'est pas abondant & produit à peine pour la nourriture des habitans. Le peu de vin que l'on y recueille est assez bon, il y a de belles Carrieres de marbre.

CARCAVES ou S. Salvy de Carcaves, dans le haut Languedoc, Diocèse d'Alby, Parlement & Intendance de Toulouse, Recette d'Alby, à 125 habitans.

CARCENNA C, dans le Roiergue, Diocèse de Rodez, Parlement de Toulouse, Intendance de Montauban, Election de Villefranche, à 186 habitans.

CARCENNA C S. Alary, dans le Roiergue, Diocèse de Rodez, Parlement de Toulouse, Intendance de Montauban, Election de Rodez, à 214 habitans.

CARCES, Comté, Bourg, dans la Provence, Diocèse de Fréjus, Parlement & Intendance d'Alx, Recette & Viguerie de Brignolles, à 168 habitans. Cette Terre fut érigée en Comté en 1571, par Charles IX. en faveur de Jean de Pontevés, Grand Sénéchal de Provence. Il y a un Couvent de Religieux de l'étroite Observance de S. François.

CARDAILLAC, Ville, Marquisat, dans le Quercy, Diocèse de Cahors, Parlement de Toulouse, Intendance de Montauban, Election de Figeac, à 590 habitans. C'étoit autrefois une Baronnie, qui a donné le nom à la Maison de Cardaillac.

CARDAILLAC, dans le Comté & du Diocèse de Comenges, Parlement de Toulouse, Intendance d'Auch, Election de Comenges, à 218 habitans.

CARDAN, dans la Guienne, Diocèse, Parlement, Intendance & Election de Bordeaux, à 559 habitans.

CARDET, dans le bas Languedoc, Diocèse de Nîmes, Parlement de Toulouse, Intendance de Montpellier, Recette de Nîmes, à 316 habitans.

CARDIN, dans la Bourgogne, Diocèse d'Autun, Parlement & Intendance de Dijon, Recette d'Autun, à 86 habitans.

CARDONNA C, dans le haut Languedoc, Diocèse d'Alby, Parlement & Intendance de Toulouse, Recette d'Alby, à 162 habitans.

CARDONNET, dans l'Agenois, Diocèse d'Agen, Intendance de Bordeaux, Election d'Agen, à 404 habitans.

CARDONNET, dans la Picardie, Diocèse d'Amiens, Parlement de Paris, Intendance d'Amiens, Election de Doullens, à 192 habitans.

CARDONVILLE, dans la Normandie, Diocèse de Bayeux, Parlement de Rouen, Intendance de Caën, Election de Bayeux, à 333 habitans.

CARDROC, dans la Bretagne, Diocèse de S. Malo, Parlement de Rennes, Intendance de Nantes, Recette de S. Malo, à 216 habitans.

CAREL, dans la Normandie, Diocèse de Séez, Parlement de Rouen, Intendance d'Alençon, Election de Falaise, à 99 habitans.

CARELLES, dans le Maine, Diocèse du Mans, Parlement de Paris, Intendance de Tours, Election de Mayenne, à 48 habitans.

CAREMBAUT, un des Quartiers de la Châtellenie de Lille, entre cette Ville & l'Artois, il comprend onze Paroisses, le lieu le plus considérable de ce Quartier est Phalempin, où est une des plus anciennes Abbayes de l'Ordre de S. Augustin.

CARENCEY, dans l'Artois, Diocèse d'Arras, Conseil d'Artois, Intendance d'Amiens, Gouvernance d'Arras, Recette de Lens, à 363 habitans.

CARENDIE, dans le Roiergue, Diocèse de Rodez, Parlement de Toulouse, Intendance de Montauban, Election de Villefranche, à 158 habitans.

CARENNA C, Bourg, dans le Quercy, Diocèse de Cahors, Parlement de Toulouse, Intendance de Montauban, Election de Figeac, à 396 habitans.

CARENNA C, dans le Quercy, Diocèse de Cahors, Parlement de Toulouse, Intendance de Montauban, Election de Cahors, à 260 habitans. Ce Bourg est situé au Bord de la Dordogne.

CARENTAN, *Carentanum*, dans la Normandie, Diocèse de Coutances, Parlement de Rouen, Intendance de Caën, Chef-lieu d'une Election, à 2210 habitans. Cette Ville est située auprès des Vés, dans le Coutantin; sa proximité de la Mer y procure quelque commerce, parce que les Barques y remontent avec la marée; il y a un Bailliage ressortissant à celui de Coutances, & une Amirauté; il y a un Gouverneur qui est aussi du Pont de Doure. Le Terroir de son Election est abondant; il est agréablement diversifié de bois & de pâturages. Son commerce consiste en beurre & en bestiaux. Il n'y a qu'une Paroisse dédiée à Notre-Dame, un Couvent de Religieuses, un Hôpital & une Chapelle qui est à l'Ordre des Mathurins; l'air de cette Ville est mal-sain à cause des eaux des marais voisins.

CARENTILLY, dans la Normandie, Diocèse de Coutances, Parlement de Rouen, Intendance de Caën, Election de S. Lo, à 1577 habitans.

CARENTOIR, dans la Bretagne, Diocèse de Vannes, Parlement de Rennes, Intendance de Nantes, Recette de Vannes, à 360 habitans.

CAREPUY, dans la Picardie, Diocèse de Noyon, Parlement de Paris, Intendance d'Amiens, Election de Peronne, à 290 habitans.

CARFANTAIN, dans la Bretagne, Diocèse de Dol, Parlement de Rennes, Intendance de Nantes, Recette de Dol, à 189 habitans.

CARHALX, Ville, dans la Bretagne, Diocèse de Quimper, Parlement de Rennes, Intendance de Nantes, Recette de Quimper, à 800 habitans. C'est un Gouvernement particulier; il y a une Maîtrise des Eaux & Forêts. Les terres sont abondantes, & l'on y nourrit beaucoup de bestiaux, que les Normans viennent acheter argent comptant; le gibier des environs est excellent & particulièrement les perdrix.

CARHEIL, Visomté, dans la Bretagne, Diocèse de Nantes, Parlement de Rennes, Intendance & Recette de Nantes, à 170 habitans.

CARIGNAC, Aide de Bouillac, dans la Guienne, Diocèse, Parlement, Intendance & Election de Bordeaux, à 453 habitans.

CARIGNAN, Ville, dans le Luxembourg & pays Messin, Diocèse, Parlement & Intendance de Metz, Chef-lieu d'une Recette, à 1083 habitans. Elle est exempte de Subventions ou Tailles. Cette Ville est située sur le Chiers; elle se nommoit ci-devant Yvois, *Yvosium*, en Allemand Ipsch. C'étoit du temps des Romains, qui la connoissoient sous le nom d'*Epoifus*, la résidence d'un Préfet des Troupes; l'itinéraire d'Antonin en fait mention sous le même nom; elle a été du Domaine des Comtes de Chiny, & par eux aux Ducs de Luxembourg, & aux Princes de Bourgogne & d'Autriche. Le Maréchal de Châtillon l'ayant pris

se pour la France en 1637. Louis XIV. la donna au Comte de Soissons-Savoie, qui lui a changé son nom en celui de Carignan, qui est une Ville du Piémont, dont le Prince Thomas son Pere étoit Seigneur. Elle est à trois lieus de Mouzon, en allant à Montmédi. Elle a été érigée en Duché simple en 1662.

CARIGNAN, dans la Guienne, Diocèse, Parlement, Intendance & Election de Bordeaux, a 221 habitans.

CARIGNON, Montagne, dans le Rouffillon; elle passe pour être la plus haute cime des Pirencés. Elle est située précisément entre la plaine du Rouffillon, le Valéspir & la Cerdaigne.

CARIJE, dans la Champagne, Diocèse de Langres, Parlement & Intendance de Paris, Election de Tonnerre, a 448 habitans.

CARIJIEU, dans le Dauphiné, Diocèse de Vienne, Parlement & Intendance de Grenoble, Election de Vienne, a 168 habitans.

CARL, dans la Guienne, Diocèse, Parlement, Intendance & Election de Bordeaux, a 1143 habitans.

le **CARLA**, Ville, dans le Rouffillon, Diocèse, Parlement, Intendance & Election de Rouffillon, a 568 habitans.

le **CARLA**, Mousfentibau, dans le haut Languedoc, Diocèse de Mirepoix, Parlement & Intendance de Toulouse, Recette de Mirepoix, a 51 habitans.

CARLAC, dans le Périgord, Diocèse de Sarlat, Parlement & Intendance de Bordeaux, Election de Sarlat, a 48 habitans.

CARLAC, dans le haut Languedoc, Diocèse, Parlement, Intendance & Recette de Toulouse, a 560 habitans.

CARLADÈS, petit Pays, dans la haute Auvergne, sur les confins du Rouergue, qui a pris son nom de la petite Ville de Carlat: il a eu des Seigneurs particuliers, qui portoit la qualité de Vicomtes, & ont été Comtes de Rouergue, ou de Rouergue. Depuis, une partie a appartenu aux Rois d'Aragon qui descendoient des anciens Comtes de Carladez; ensuite il a passé à S. Louis en 1258. L'autre partie du Vicomté de Carladez, a passé dans la Maison d'Armagnac, d'où dans celles d'Albret & de Bourbon. Henry IV. étant parvenu à la Couronne, l'y a réuni. Louis XIII. l'en a démembrée en faveur du Prince de Monaco en 1641.

CARLAT, dans le Périgord, Diocèse de Périgueux, Parlement & Intendance de Bordeaux, Election de Périgueux, a 268 habitans.

CARLAT, *Carlatum*, Ville, dans l'Auvergne, Diocèse de S. Flour, Parlement de Paris, Intendance de Riom, Election d'Aurillac, a 675 habitans. Cette Ville est petite, quoique Capitale du Pays & Vicomté de Carlates. Il y avoit un Château que Louis XIII. a fait raser. Le Duc de Nemours s'y défendit long-tems. Plusieurs Terres & Vicomtez s'y relevent.

le **CARLAT** du Parcage, dans le haut Languedoc, Diocèse de Mirepoix, Parlement & Intendance de Toulouse, Recette de Mirepoix, a 78 habitans.

le **CARLAT** de Roquefort, dans le haut Languedoc, Diocèse de Mirepoix, Parlement & Intendance de Toulouse, Recette de Mirepoix, a 321 habitans. Ce lieu est situé sur la petite Rivière de Besoqne, à trois lieus de Mirepoix. C'est la patrie du célèbre Pierre Bayle, si connu par son Dictionnaire critique, & ses Nouvelles de la Ré-

publique des Lettres. Il naquit dans ce lieu en 1648. & mourut à Rotterdam le 28. Decembre 1706.

CARLEN, dans la Gascogne, Diocèse d'Auch, Parlement de Bordeaux, Intendance d'Auch, Election des Lannes, a 174 habitans.

CARLENGUAS, dans le bas Languedoc, Diocèse de Bessiers, Parlement de Toulouse, Intendance de Montpellier, Recette de Bessiers, a 111 habitans.

CARLEPONT, dans la Picardie, Diocèse de Noyon, Parlement de Paris, Intendance de Soissons, Election de Noyon, a 1019 habitans. Ce Village est une Seigneurie de l'Evêque de Noyon, qui y a un Château.

CARLES; Comté de Provence, érigée l'an 1571. en faveur de Jean de Pontlevé, Lieutenant-General de Provence, avec union de la Baronie de Cottignac, & de douze autres Seigneuries. Ce Comté appartient aujourd'hui au Marquis de Gordes, aîné du nom de Simiane.

CARLIPA, dans le haut Languedoc, Diocèse de Carcassonne, Parlement & Intendance de Toulouse, Recette de Carcassonne, a 498 habitans.

CARLUCET, dans le Périgord, Diocèse de Sarlat, Parlement & Intendance de Bordeaux, Election de Sarlat, a 353 habitans.

CARLUCET, dans le Quercy, Diocèse de Cahors, Parlement de Toulouse, Intendance de Montauban, Election de Figac, a 216 habitans.

CARLUS, Comté, dans le haut Languedoc, Diocèse d'Alby, Parlement & Intendance de Toulouse, Recette d'Alby, a 666 habitans.

CARLUX, dans le Périgord, Diocèse de Sarlat, Parlement & Intendance de Bordeaux, Election de Sarlat, a 932 habitans.

CARLY, dans le Boulonois, Diocèse de Boulogne, Parlement de Paris, Intendance d'Amiens, a 184 habitans.

CARMAIL, dans le haut Languedoc, Diocèse, Parlement, Intendance & Recette de Toulouse, a 368 habitans.

CARMAING, *Carmanum*, *Carmanium*, Ville & Comté, dans le haut Languedoc, Diocèse de Lectoure, Parlement de Toulouse, Intendance d'Auch, Election de Lomagne, a 398 habitans. Cette Ville est connue dès les tems des premiers Comtes de Toulouse: quoi qu'elle soit enclavée dans l'Intendance de Languedoc, elle ne laisse pas d'être des Finances de Gascogne.

CARMAING, dans le haut Languedoc, Diocèse d'Alet, Parlement & Intendance de Toulouse, Recette d'Alet, a 290 habitans.

CARMEN, dans la Bretagne, Diocèse de S. Pol de Leon, Parlement de Rennes, Intendance de Nantes, Recette de S. Pol de Leon, a 360 habitans.

CARMING ou S. Felix de Carming, dans le haut Languedoc, Diocèse, Parlement, Intendance & Recette de Toulouse, a 1370 habitans. Le Pape Jean XXII. y a érigé une Eglise Collégiale.

CARMOUX-les-Cordes, *Carmonium*, Bourg, dans le haut Languedoc, Diocèse d'Alby, Parlement & Intendance de Toulouse, Recette d'Alby, a 1032 habitans.

CARMUEIL, dans la Provence, Diocèse d'Apt, Parlement & Intendance d'Aix, Viguerie & Recette de Forcalquier, a 310 habitans.

CARNAAC, dans la Bretagne, Diocèse de Vannes, Parlement de Rennes, Intendance de Nantes, Recette de Vannes, a 346 habitans.

la CA
mandie,
dance d'
habitans.

la Ferrier
& des M

CAR
cité d'Avi
dance de C
bitans.

CARN
Meaux, P
tion de M

CARN
cité de C
tendance c
habitans. c

Seigneur. 1

CARN
cité de Lif
ce d'Alenç
tans.

CARN
se de Camb
dance de Lif
bray, a 101

CARN
nay, Parlem
tion & Rec

CARN
vice de Carn
berie, dans

Parlemet
Recette de C

Abbaye d'F
de Langon

du premier
l'Abbé quatr

Plomb, dont
on prétend q
y faisoit plu

CARNO
le bas Langu
Toulouse, 1

d'Uzés, a 2

CARNO
M. de Strada
cret de desse

l'Election de
Lac de Sarli

partie du Li
droit où éto
nes de la Pro

CARNO
cité de Touk
Vignerie &

CARNO
Noyon, Par
miens, Elec

CARN
& des plus

tems de Jule
qui est comp
de Chartres,

tipales étoles
sent Chartre
croit être O
porium, ou

CARO,
Bayonne, P
Recette du p
CARO,

la CARNEILLE, Bourg, dans la Normandie, Diocèse & Parlement de Rouën, Intendance d'Alençon, Election de Falaise, a 1010 habitans. Ce Bourg appartient à M. le Comte de la Ferrière de Halley. Il s'y tient plusieurs Foires & des Marchés.

CARNET, Bourg, dans la Normandie, Diocèse d'Avranches, Parlement de Rouën, Intendance de Caën, Election d'Avranches, a 1103 habitans.

CARNETAÏN, dans la Brie, Diocèse de Meaux, Parlement & Intendance de Paris, Election de Meaux, a 161 habitans.

CARNEVILLE, dans la Normandie, Diocèse de Coutances, Parlement de Rouën, Intendance de Caën, Election de Valogne, a 463 habitans. C'est une petite Paroisse où réside le Seigneur. Il y a beaucoup de Bois.

CARNEVILLE, dans la Normandie, Diocèse de Lisieux, Parlement de Rouën, Intendance d'Alençon, Election de Bernay, a 158 habitans.

CARNIERES, dans le Cambresis, Diocèse de Cambrai, Parlement de Douai, Intendance de Lille, Subdélégation & Recette de Cambrai, a 101 habitans.

CARNIN, dans la Flandre, Diocèse de Tournay, Parlement de Douai, Intendance, Subdélégation & Recette de Lille, a 197 habitans.

CARNOET, Carnot, Carnouet ou S Maurice de Carnouet, *Sancti Mauricii de Carnoto Abbatia*, dans la Bretagne, Diocèse de Quimper, Parlement de Rennes, Intendance de Nantes, Recette de Quimper, a 314 habitans. C'est une Abbaye d'Hommes, de l'Ordre de Cîteaux, Fille de Langonet, fondée en 1176. Elle a pris son nom du premier Abbé qui l'a gouvernée; elle vaut à l'Abbé quatre mille livres. Il y a une mine de Plomb, dont on se sert pour l'Arsenal de Brest, on prétend que ce plomb vaudroit mieux, si on y faisoit plus de dépense.

CARNOLS ou S. Laurent de Carnols, dans le bas Languedoc, Diocèse d'Uzès, Parlement de Toulouse, Intendance de Montpellier, Recette d'Uzès, a 240 habitans.

CARNON, le Seigneur de ce lieu descend de M. de Strada; Allemand, qui fut trouver le secret de dessécher un grand terrain inondé, dans l'Election de Clermont, & qu'on nommoit le Lac de Sarlieure, dont le Fils devint Seigneur en partie du Lieu de Carnon, & possède dans l'endroit où étoit ce Lac, un des plus beaux Domaines de la Province.

CARNOULLES, dans la Provence, Diocèse de Toulon, Parlement & Intendance d'Aix, Vignerie & Recette d'Hieres, a 364 habitans.

CARNOY, dans la Picardie, Diocèse de Noyon, Parlement de Paris, Intendance d'Amiens, Election de Peronne, a 290 habitans.

CARNUTES, Peuples des plus puissans & des plus aguerris de la Gaule Celtique; du tems de Jules César, ces peuples occupoient ce qui est compris à présent dans les trois Diocèses de Chartres, Blois & Orleans: leurs Villes principales étoient *Auricum*, depuis *Carnutes*, à présent Chartres leur Capitale, *Genabum* que l'on croit être Orleans; cette dernière étoit leur *Emporium*, ou Ville de commerce.

CARO, dans la basse Navarre, Diocèse de Bayonne, Parlement de Pau, Intendance d'Auch, Recette du pays de Cize, a 314 habitans.

CARO, dans la Bretagne, Diocèse de S. Ma-

lo, Parlement de Rennes, Intendance de Nantes, Recette de S. Malo, a 268 habitans.

CAROLE, dans le bas Armagnac, Diocèse d'Auch, Parlement de Toulouse, Intendance d'Auch, Election d'Artarac, a 260 habitans.

CAROLLES, dans la Normandie, Diocèse d'Avranches, Parlement de Rouën, Intendance de Caën, Election d'Avranches, a 268 habitans. Il y a auprès de ce lieu une mine de Cuivre.

CAROUGES, Bourg, dans la Normandie, Diocèse de Sées, Parlement de Rouën, Intendance d'Alençon, Election de Falaise, Siège d'un Grenier à sel, a 1645 habitans. Ce Bourg a titre de Comté. Il y a un Château bien considérable; la Chapelle de ce Château est desservie par six Chanoines, & par deux Chapelains. La Paroisse est sous l'Invocation de sainte Marguerite. Il y a près de ce lieu plusieurs mines de Fer & des Forges.

CARPET, Châtellenie, dans l'Ambrunois, en Dauphiné.

CARPILLOU, dans l'Agenois, Diocèse d'Agen, Parlement & Intendance de Bordeaux, Election d'Agen, a 83 habitans.

CARPIQUET, dans la Normandie, Diocèse de Bayeux, Parlement de Rouën, Intendance & Election de Caën, a 440 habitans.

CARQUEBU, dans la Normandie, Diocèse de Coutances, Parlement de Rouën, Intendance de Caën, Election de Carentan, a 464 habitans. C'est une grande Paroisse, dont le Marquis de Franquetot est Seigneur & Patron. Il y a aussi plusieurs Fiefs Nobles pour des Gentilhommes qui y demeurent.

CARQUEFOU, dans la Bretagne, Diocèse de Nantes, Parlement de Rennes, Intendance & Recette de Nantes, a 223 habitans.

CARRÈS-lez-Tombes ou Carré, dans la Bourgogne, Diocèse d'Autun, Parlement & Intendance de Dijon, Bailliage, Grenier à sel & Recette d'Avalon, a 284 habitans. Ce lieu est situé en montagnes de Morvan. Les troupes y passent quelquefois. C'est une Paroisse qui a pour dépendances Menemons, la Gorge, Villers, les Portes, Villers-le-Comte, Charmelin, les Granges, Rataeux, le Comte, Charmelin, Bourfon, Montgaudice, Champlaye, Monts & Moulin-Colas, & les bois de Chafus.

CARRÈSSE, dans le Beam, Diocèse d'Acqs, Parlement de Pau, Intendance d'Auch, Sénéchaussée & Recette de Sauveterre, a 53 habitans.

CARRIERE-Saint-Denis, dans l'Isle de France, Diocèse, Parlement, Intendance & Election de Paris, a 506 habitans.

CARRIERES sous Bois, près Poissy, Diocèse de Rouën, Parlement, Intendance & Election de Paris, a 409 habitans.

CARRIERES sous S. Germain en Laye, dans l'Isle de France, Diocèse, Parlement, Intendance & Election de Paris, a 60 habitans.

CARRIS, dans la Provence, Diocèse, Parlement, Intendance, Vignerie & Recette d'Aix, a 248 habitans. Quelques-uns croient que c'est l'ancienne *Calcaria* de la Gaule Narbonnoise.

CARRQ, *Castrum de Carrollo*, dans la Provence, Diocèse de Vence, Parlement & Intendance d'Aix, Vignerie & Recette de S. Pol, a 268 habitans.

les CARS, dans le Limosin, Diocèse de Limoges, Parlement de Bordeaux, Intendance & Election de Limoges, a 388 habitans.

CARSIS, dans la Normandie, Diocèse de Lisieux, Parlement de Rouen, Intendance d'Ankenon, Election de Bernay, a 223 habitans.

CARSPACH, dans la haute Alsace, Diocèse de Basse, Conseil & Intendance d'Alsace, Bailliage & Recette d'Altkirk, a 223 habitans.

CARTAIGNAC, dans le pays de Medoc en Guienne, Diocèse, Parlement, Intendance & Election de Bordeaux, a 560 habitans.

CARTELER, dans la Normandie, Diocèse de Coutances, Parlement de Rotien, Intendance de Caën, Election de Valognes, a 360 habitans.

CARTERET, dans la Normandie, Diocèse de Coutances, Parlement de Rotien, Intendance de Caën, Election de Valognes, a 586 habitans. Ce lieu est au bord de la mer & auprès des rochers qui en portent le nom.

les CARTES, petite Riviere, dans l'Anjou, qui se jette dans le Loing, à une lieue & demie de la Flèche.

CARTIGNY, dans la Normandie, Diocèse de Bayeux, Parlement de Rotien, Intendance de Caën, Election de Bayeux, a 972 habitans.

CARTIGNY, dans la Picardie, Diocèse de Noyon, Parlement de Paris, Intendance d'Amiens, Election de Peronne, a 476 habitans.

CARTIGNY, dans la Picardie, Diocèse d'Amiens, Parlement de Paris, Intendance & Election d'Amiens, a 201 habitans.

CARTRET, dans la Normandie, Diocèse de Coutances, Parlement de Rotien, Intendance de Caën, Election de Coutances, a 112 habitans. C'est un petit Port de mer, où il y a une Amirauté & beaucoup de Salines.

CARVES, dans le Périgord, Diocèse de Sarlat, Parlement & Intendance de Bordeaux, Election de Sarlat, a 453 habitans.

CARVILIS, Bourg, à sept lieues de Brest, dans la Bretagne, Diocèse de S. Pol de Leon, Parlement de Rennes, Intendance de Nantes, Recette de S. Pol de Leon, a 886 habitans.

CARVILLE, Bourg, dans la Normandie, Diocèse, Parlement, Intendance & Election de Rotien, a 1146 habitans.

CARVILLE, dans la Normandie, Diocèse de Coutances, Parlement de Rotien, Intendance de Caën, Election de Vire, a 1100 habitans.

CARVILLE-sur-Hericourt, dans la Normandie, Diocèse, Parlement & Intendance de Rotien, Election de Caudebec, a 180 habitans. M. de Houdot en est Seigneur.

CARVILLE sur la Foletiere, dans la Normandie, Diocèse, Parlement & Intendance de Rotien, Election de Caudebec, a 315 habitans.

CAS

CAS, dans la Gascogne, Diocèse de Tarbes, Parlement de Toulouse, Intendance d'Auch, Recette du Comté de Bigorre, a 143 habitans.

CAS, dans le Quercy, Diocèse de Montauban, Parlement de Toulouse, Intendance & Election de Montauban, a 560 habitans.

CASAFABRE, dans le Rouffillon, Diocèse de Perpignan, Conseil, Intendance & Recette de Rouffillon, a 44 habitans.

CASAIVETAT-Grasseil, dans le Périgord, Diocèse de Périgueux, Parlement & Intendance de Bordeaux, Election de Périgueux, a 533 habitans.

CASALCY, dans la Gascogne, Diocèse de

Tarbes, Parlement de Toulouse, Intendance d'Auch, Recette du Comté de Bigorre, a 81 habitans.

CASCATEL, dans le bas Languedoc, Diocèse de Narbonne, Parlement de Toulouse, Intendance de Montpellier, Recette de Narbonne, a 210 habitans.

la CASE, Justice Royale, dans le Comté du Diocèse de Comenges, Parlement de Toulouse, Intendance d'Auch, Election de Comenges, a 168 habitans.

la CASE-DIEU, *Abbatia Casa-Dei*, Abbaye d'Hommes, Ordre de Prémontré, dans la Guienne, au Diocèse d'Auch. Elle est présentement Régulière, & soumise immédiatement à l'Abbé de S. Martin de Laon. On rapporte sa fondation vers l'an 1135, par Pierre Comte de Bigorre, selon d'autres, par Frelon & Guillaume Archevêque d'Auch. Les principaux bienfaiteurs de la Case-Dieu, sont les Seigneurs de Pardiac & d'Armagnac, dont plusieurs y choisirent leur sepulture. On compte jusqu'en 1715, trente-six Abbez de ce Monastère: sa Manse Abbatiale leur produit six à sept mille livres par an.

CASENEUVE, *Casanova*, Baronie, dans la Provence, Diocèse d'Apt, Parlement & Intendance d'Aix, Viguerie & Recette d'Apt, a 590 habitans.

CASSABER, dans le Bearn, Diocèse d'Acqs, Parlement de Pau, Intendance d'Auch, Sénéchaussée & Recette de Sauveterre, a 360 habitans.

CASSAGNAS ou S. Julien de Cassagnas, dans le bas Languedoc, Diocèse d'Uzès, Parlement de Toulouse, Intendance de Montpellier, Recette d'Uzès, a 96 habitans.

CASSAGNE, dans le Bearn, Diocèse de Lescar, Parlement de Pau, Intendance d'Auch, Sénéchaussée & Recette de Morlas, a 56 habitans.

CASSAGNE, dans le Comté & du Diocèse de Comenges, Parlement de Toulouse, Intendance d'Auch, Election de Comenges, a 168 habitans.

la CASSAGNE, dans le haut Languedoc, Diocèse, Parlement & Intendance de Toulouse, Recette de Mirepoix, a 559 habitans.

CASSAGNEBER, dans l'Armagnac, Gouvernement Militaire de Guienne & de Gascogne, Diocèse d'Auch, Parlement de Toulouse, Intendance d'Auch, Election d'Armagnac, a 268 habitans. Ce lieu n'est remarquable que par la naissance du célèbre Cardinal d'Osat.

CASSAGNES-Comtans, dans le Rouergue, Diocèse de Rodez, Parlement de Toulouse, Intendance de Montauban, Election de Rodez, a 614 habitans.

CASSAGNES-la-Frontiere, dans le haut Languedoc, Diocèse d'Alais, Parlement & Intendance de Toulouse, Recette d'Alais, a 280 habitans.

CASSAGNES près Coustaussa, dans le haut Languedoc, Diocèse d'Alais, Parlement & Intendance de Toulouse, Recette d'Alais, a 210 habitans.

CASSAGNETTES, Ville, dans le Rouergue, Diocèse de Rodez, Parlement de Toulouse, Intendance de Montauban, Election de Villefranche, a 368 habitans.

CASSAGNETTES, Bourg, dans le Rouergue, Diocèse de Rodez, Parlement de Toulouse, Intendance de Montauban, Election de Rodez, a 314 habitans.

CASSAGNOLES,

CAS
Diocèse
d'An
d'An
d'An

CAS
Diocèse
d'An

CAS
Intendance
de Bazas,

de la rivi
la CAS

cèce de T
d'An

149 habit
la CAS

cèce de Sar
deux, Ele

la CAS
Diocèse d'A

dance d'Au
CASSA

cèce de Ro
d'An

a 180 habit
CASSA

gue, Diocè
Intendance

a 500 habit
CASSA

gne, Diocè
tendance de

habitans.
CASSA

fe d'Acqs, P
d'Auch, Elec

CASSA
gnac, Diocè
loulou, Inten

Nebouzan, a
lenies du pay

CASSA
de Rodez, P
de Montauban

ans.
CASSE

gante, Diocè
Intendance de

tion & d'une
est Capitale d

elle comprend

elle est située

pres, & c'est

gaise, qui co

Cassel est situé

belle plaine,

ron de l'itinèr

siderable du t

en l'est à près

trois Victoires

res contre les

lippe I. Roy d

lippe de Valo

France Duc d'

désit l'armée d

secours de S.

Cassel & la

CASSAGNOLES, dans le bas Languedoc, Diocèse de Nîmes, Parlement de Toulouse, Intendance de Montpellier, Recette de Nîmes, a 316 habitans.

CASSAGNOLS, dans le bas Languedoc, Diocèse de S. Pons, Parlement de Toulouse, Intendance de Montpellier, Recette de S. Pons, a 390 habitans.

CASSAIGNE, dans le bas Armagnac, Diocèse d'Auch, Parlement de Toulouse, Intendance d'Auch, Election d'Armagnac, a 460 habitans.

CASSAIGNE, dans le Condomois, Gouvernement de Guienne, Diocèse de Condom, Parlement & Intendance de Bordeaux, Election de Bazas, a 210 habitans. Ce lieu est situé près de la riviere de Losse, à trois lieues de Condom.

la **CASSAIGNE**, dans la Gascogne, Diocèse de Tarbes, Parlement de Toulouse, Intendance d'Auch, Recette du Comté de Bigorre, a 149 habitans.

la **CASSAIGNE**, dans le Périgord, Diocèse de Sarlat, Parlement & Intendance de Bordeaux, Election de Sarlat, a 690 habitans.

la **CASSAIGNE**, dans le bas Armagnac, Diocèse d'Auch, Parlement de Toulouse, Intendance d'Auch, Election d'Astarac, a 200 habitans.

CASSAIGNES, dans le Rouergue, Diocèse de Rodez, Parlement de Toulouse, Intendance de Montauban, Election de Villefranche, a 280 habitans.

CASSAIGNES-Begounies, dans le Rouergue, Diocèse de Rodez, Parlement de Toulouse, Intendance de Montauban, Election de Rodez, a 300 habitans.

CASSAINOUSE, Bourg, dans l'Auvergne, Diocèse de S. Flour, Parlement de Paris, Intendance de Riom, Election d'Aurillac, a 1227 habitans.

CASSALIS, dans la Gascogne, Diocèse d'Acqs, Parlement de Bordeaux, Intendance d'Auch, Election des Lannes, a 452 habitans.

CASSANHABERE, dans le bas Armagnac, Diocèse de Comenges, Parlement de Toulouse, Intendance d'Auch, Recette du pays de Nebouzan, a 58 habitans. C'est une des Châtellenies du pays de Nebouzan.

CASSAROU, dans le Rouergue, Diocèse de Rodez, Parlement de Toulouse, Intendance de Montauban, Election de Rodez, a 190 habitans.

CASSEL, Ville, dans la Flandre Flamande, Diocèse d'Ypres, Parlement de Douay, Intendance de Lille, Chef-lieu d'une Subdélégation & d'une Recette, a 1243 habitans. Cette Ville est Capitale d'une Châtellenie très-considérable; elle comprend trois Villes & dix-sept gros Villages; elle est située entre l'Artois & la Châtellenie d'Ypres, & c'est un des quartiers de la Flandre Française, qui comprend la Châtellenie de Bailletuil. Cassel est situé sur une montagne au milieu d'une belle plaine, & paroît être le *Castellum Morivorum* de l'Itinéraire d'Antonin. Elle a été plus considérable du tems des Comtes de Flandre qu'elle ne l'est à présent, les François y ont remporté trois Victoires en différens tems: les deux premières contre les Flamans, l'une en 1072, par Philippe I. Roy de France; l'autre en 1328, par Philippe de Valois; & la dernière par Philippe de France Duc d'Orléans frere de Louis XIV. qui y défit l'armée du Prince d'Orange, qui venoit au secours de S. Omer.

Cassel & sa Châtellenie, passa des Comtes de

Flandre à la Maison de Bar. René d'Anjou Duc de Bar Seigneur de Cassel, ayant été fait prisonnier par Philippe le Bon Duc de Bourgogne, il la lui fit céder pour sa rançon, & la réunit au Comté de Flandre: elle a été cédée à la France par la Paix de Nimègue en 1678. Le Collège de la Châtellenie est composé d'un Grand Baillif, d'un haut Justicier, de trois Gentilshommes Vicomtes, de trois Fiefs roturiers, de trois Conseillers-Pensionnaires & d'un Receveur. Cette Ville n'a pu se remettre du sac qu'elle a souffert en 1328, lorsque Philippe de Valois l'emporta d'assaut, après la Victoire dont nous avons ci-devant parlé.

CASSEMARTIN, dans le bas Armagnac, Diocèse de Lectoure, Parlement de Toulouse, Intendance d'Auch, Election de Lomagne, a 26 habitans.

CASSEN, dans la Gascogne, Diocèse d'Acqs, Parlement de Bordeaux, Intendance d'Auch, Election des Lannes, a 192 habitans.

CASSENEUIL, *Cassinogilum*, Ville, dans l'Agenois, Diocèse d'Agen, Parlement & Intendance de Bordeaux, Election d'Agen, a 1490 habitans. Cette Ville est ancienne & remarquable pour être le lieu de la naissance de l'Empereur Louis le Débonnaire en 778. Elle est située sur le Loc, à cinq lieues d'Agen.

les **CASSES** & Belesta, dans le haut Languedoc, Diocèse de S. Papoul, Parlement & Intendance de Toulouse, Recette de S. Papoul, a 425 habitans.

CASSESEVILLE, dans la Normandie, Diocèse de Sées, Parlement de Roien, Intendance d'Alençon, Election de Falaize, a 265 habitans.

CASSET, dans l'Agenois, Diocèse d'Agen, Parlement & Intendance de Bordeaux, Election d'Agen, a 292 habitans.

CASSET, dans le bas Armagnac, Diocèse d'Auch, Parlement de Toulouse, Intendance d'Auch, Election d'Astarac, a 250 habitans.

CASSET-Pugnon, dans le Béarn, Diocèse de Lescar, Parlement de Pau, Intendance d'Auch, Sénéchaussée & Recette de Morlas, a 300 habitans.

CASSEUIL, dans le Condomois, Diocèse de Condom, Parlement & Intendance de Bordeaux, Election de Condom, a 323 habitans.

CASSIGNAS, dans l'Agenois, Diocèse d'Agen, Parlement & Intendance de Bordeaux, Election d'Agen, a 300 habitans.

CASSIS, dans la Provence, Diocèse de Marseille, Parlement, Intendance, Viguerie & Recette d'Aix, a 410 habitans. Ce lieu a un petit Port de mer, que l'on appelle le *Port Emines*, dans l'Itinéraire d'Antonin, & à présent le Port Mion; il est profond, mais trop étroit, étant ferré des deux côtés par des montagnes, & par un isthme. Les environs sont fort abondans en arbres fruitiers & en vignes.

CASSON, dans la Bretagne, Diocèse de Nantes, Parlement de Rennes, Intendance & Recette de Nantes, a 360 habitans.

CASSON, dans la Bretagne, Diocèse & Parlement de Rennes, Intendance de Nantes, Recette de Rennes, a 470 habitans.

CASSOU, dans l'Agenois, Diocèse d'Agen, Parlement & Intendance de Bordeaux, Election d'Agen, a 291 habitans.

CASSUEJOU-de-Cal, dans le Rouergue, Diocèse de Rodez, Parlement de Toulouse, Intendance de Montauban, Election de Rodez, a 512 habitans.

CASSUEJOUL-d'Estain, dans le Rouergue, Diocèse de Rodez, Parlement de Toulouse, Intendance de Montauban, Election de Rodez, a 680 habitans.

CAST, dans la Bretagne, Diocèse de Quimper, Parlement de Rennes, Intendance de Nantes, Recette de Quimper, a 514 habitans.

CASTAGNAC, dans le haut Languedoc, Diocèse de Rieux, Parlement & Intendance de Toulouse, Recette de Rieux, a 460 habitans.

la **CASTAGNERE**, dans l'Armagnac, Diocèse d'Auch, Parlement de Toulouse, Intendance d'Auch, Election d'Armagnac, a 38 habitans.

CASTAGNOLS, dans le bas Languedoc, Diocèse d'Uzès, Parlement de Toulouse, Intendance de Montpellier, Recette d'Uzès, a 1120 habitans. C'est une Terre considérable, d'où dépendent douze Villages : l'air y est très-sain, & les habitans y vivent fort long-tems.

CASTAIGNEDE, dans le Comté & du Diocèse de Comenges, Parlement de Toulouse, Intendance d'Auch, Election de Comenges, a 26 habitans.

CASTAIGNONS, dans la Gascogne, Diocèse d'Acqs, Parlement de Bordeaux, Intendance d'Auch, Election des Lannes, a 417 habitans.

CASTAN, dans la Bretagne, Diocèse de Vannes, Parlement de Rennes, Intendance de Nantes, Recette de Vannes, a 410 habitans.

CASTAN, dans le Rouergue, Diocèse de Rodez, Parlement de Toulouse, Intendance de Montauban, Election de Rodez, a 516 habitans.

CASTANET, *Castanetum*, Bourg, dans le haut Languedoc, Diocèse, Parlement, Intendance & Recette de Toulouse, a 566 habitans. Il est situé à deux lieus à l'orient de Toulouse, auprès du Canal de Languedoc.

CASTANET, dans le haut Languedoc, Diocèse d'Alby, Parlement & Intendance de Toulouse, Recette d'Alby, a 545 habitans.

CASTANET, dans le haut Languedoc, Diocèse de Castres, Parlement & Intendance de Toulouse, Recette de Castres, a 289 habitans.

CASTANET, dans le Rouergue, Diocèse de Rodez, Parlement de Toulouse, Intendance de Montauban, Election de Villefranche, a 568 habitans.

CASTANS, dans le haut Languedoc, Diocèse de Carcassonne, Parlement & Intendance de Toulouse, Recette de Carcassonne, a 566 habitans.

CASTAVENNES ou S. Estienne de Castavennes, dans l'Agnois, Diocèse d'Agen, Parlement & Intendance de Bordeaux, Election d'Agen, a 219 habitans.

CASTE, *Caste*, Abbaye d'Hôtinmes, Ordre de S. Benoît, sous le Vocable de S. Pierre ; elle est située au Diocèse de Tarbes.

CASTEAU-Peyrales, Ville, dans le Rouergue, Diocèse de Rodez, Parlement de Toulouse, Intendance de Montauban, Election de Villefranche, a 568 habitans.

CASTEET, dans la Gascogne, Diocèse de Tarbes, Parlement de Toulouse, Intendance d'Auch, Recette du Comté de Bigorre, a 388 habitans.

CASTEGNER, dans le Cambrésis, Diocèse de Cambrai, Parlement de Douai, Intendance de Lille, Subdélégation & Recette de Cambrai, a 183 habitans.

CASTEIDE, dans la Gascogne, Diocèse d'Acqs, Parlement de Bordeaux, Intendance d'Auch, Election des Lannes, a 399 habitans.

CASTEL, dans la Picardie, Diocèse d'Amiens, Parlement de Paris, Intendance d'Amiens, Election de Mondidier, a 161 habitans.

CASTEL, dans le Bearn, Diocèse d'Oleron, Parlement de Pau, Intendance d'Auch, Recette de la Vallée d'Ossan, a 256 habitans.

CASTEL, dans le Bearn, Diocèse de Lescar, Parlement de Pau, Intendance d'Auch, Sénéchaussée & Recette de Morlas, a 376 habitans.

CASTEL-Arroy, dans le haut Armagnac, Diocèse de Lectoure, Parlement de Toulouse, Intendance d'Auch, Election de Lomagne, a 688 habitans.

CASTEL-Châlon, dans la Franche-Comté, Diocèse, Parlement, Intendance, Bailliage & Recette de Besançon, a 380 habitans.

CASTEL-Ferrus, dans le bas Armagnac, Diocèse d'Aire, Parlement de Toulouse, Intendance d'Auch, Election de Riviere-Verdun, a 216 habitans.

CASTEL-Franc, dans le bas Armagnac, Diocèse d'Auch, Parlement de Toulouse, Intendance d'Auch, Election d'Astarac, a 224 habitans.

CASTEL-Franc, dans le Quercy, Diocèse de Cahors, Parlement de Toulouse, Intendance de Montauban, Election de Cahors, a 460 habitans.

CASTEL-Gaillard, dans le Comté & du Diocèse de Comenges, Parlement de Toulouse, Intendance d'Auch, Election de Comenges, a 560 habitans.

CASTEL-Garrie, dans le haut Languedoc, Diocèse d'Alby, Parlement & Intendance de Toulouse, Recette d'Alby, a 38 habitans.

CASTEL-Gineft, dans le haut Languedoc, Diocèse, Parlement, Intendance & Recette de Toulouse, a 298 habitans.

CASTEL-Jaloux, Ville, dans le Basadois, Diocèse de Basas, Parlement & Intendance de Bordeaux, Election de Condom, a 1203 habitans. Cette Ville est du Duché d'Albret, dont elle est un des Sièges de Judicature. Ses habitans la plupart Calvinistes, avoient pris les armes sous le règne de Louis XIII. qui les obligea de se soumettre. Il y a un Chapitre, dont le revenu est peu considérable. Elle est située sur la petite riviere d'Avance, à trois lieus de Nerac. Les habitans commercent en vin, en bestail & en miel.

CASTEL-Jaloux, Bourg, dans le bas Armagnac, Diocèse d'Auch, Parlement de Toulouse, Intendance d'Auch, Election d'Armagnac, a 580 habitans. Elle est située sur la riviere de Gier, à deux lieus au nord de la ville d'Auch.

CASTEL-Jaloux-Mingot, dans le bas Armagnac, Diocèse d'Auch, Parlement de Toulouse, Intendance d'Auch, Election d'Astarac, a 560 habitans.

CASTEL-Marseille, dans la Provence, Diocèse d'Arles ; c'est le terrain où est à présent la Tour de Bouc.

le **CASTELAR**, dans la Provence, Diocèse de Gap, Parlement & Intendance d'Aix, Viguerie & Recette de Digne, a 210 habitans.

le **CASTELAR**, *Castrum de Castellario*, dans la Provence, Diocèse, Parlement, Intendance, Viguerie & Recette d'Aix, a 198 habitans.

le **CASTELAR**, *Paroisse* du Diocèse d'Am-

brun, d
le CA
vence, B
d'Aix, B
rans.

CAS
de Riez,
ric & Re
le CA
la Proven
Intendanc
bitans.

le CAS
vence, Di
tendance d
mes, a 29

le CAS
cèse d'Arl
guerie & R

CAST
Lescar, Par
Sénéchauffé

CAST
la Provence
tendance d'

Viguerie &
Ville étoit s
avoit des Se
noître les C
& dans la t
fèrent eux

Cette Ville e
roit avantage
transféroit le
haut de la m

dédiée à S. An
mitage sous le
& dans la pla
tre-Dame du

fondement qu
ne *Civitas Salu*

Convent d'Ar
tation. A un
me fontaine
dre un moulin
dent ensuite e

la CAST
la Castelle.

le CAST
cèse de Boulo
ce d'Amiens,
tans.

CASTEL
nette, Diocèse
ment à Tourn

CASTEL
se d'Apt, Parl
& Recette

CASTEL
cèse, Parleme
tion de Pontau
baye du Bec.

CASTEL
Diocèse de Ta
tendance d'Au
a 241 habitans.

CASTEL
Armagnac, Dio
lous, Intenda
a 686 habitans

CASTEL
dois, Diocèse

brun, dans la vallée de Barcelonnette.

le CASTELET, *Castellum*, dans la Provence, Diocèse d'Apr, Parlement & Intendance d'Aix, Bailliage & Recette d'Apr, a 460 habitans.

CASTELET, dans la Provence, Diocèse de Riez, Parlement & Intendance d'Aix, Viguerie & Recette de Digne, a 316 habitans.

le CASTELET, *Castrum Castellii*, dans la Provence, Diocèse de Marseille, Parlement, Intendance, Viguerie & Recette d'Aix, a 38 habitans.

le CASTELET & Monteyret, dans la Provence, Diocèse de Glandève, Parlement & Intendance d'Aix, Viguerie & Recette de Guillaume, a 29 habitans.

le CASTELET, dans la Provence, Diocèse d'Arles, Parlement & Intendance d'Aix, Viguerie & Recette de Tarascon, a 268 habitans.

CASTELINS, dans le Bearn, Diocèse de Lescar, Parlement de Pau, Intendance d'Auch, Sénéchaussée & Recette d'Orthez, a 30 habitans.

CASTELLANE, Ville & Baronie, dans la Provence, Diocèse de Senes, Parlement & Intendance d'Aix, Siège d'une Sénéchaussée, d'une Viguerie & d'une Recette, a 1260 habitans. Cette Ville étoit située autrefois sur une montagne, & avoit des Seigneurs qui ne vouloient pas reconnoître les Comtes de Provence; le dernier ayant eu la tête tranchée en 1357 les habitans se transfèrent eux mêmes au bord du Verdon en 1260.

Cette Ville est à présent assez considérable; il seroit avantageux aux Evêques de Senes si l'on y transféroit le Siège de leur Evêché. Il reste sur le haut de la montagne, l'ancienne Eglise Paroissiale dédiée à S. André; sur le haut du rocher, un Hermitage sous le titre de Notre-Dame de la Roche; & dans la plaine, une Eglise que l'on appelle Notre-Dame du Plan. M. Bouche croit avec assez de fondement que cette Ville pourroit être l'ancienne *Civitas Sabiniensium*. Elle est au Roy. Il y a un Couvent d'Augustins, & un de Filles de la Visitation. A un quart de lieu de cette Ville, il y a une fontaine salée si abondante, qu'elle fait moulin un moulin près de sa source: ses eaux se perdent ensuite dans le Verdon.

la CASTELLE, Abbaye, 1097 S. Jean de la Castelle.

le CASTELLETT, dans le Boulonois, Diocèse de Boulogne, Parlement de Paris, Intendance d'Amiens, Election de Boulogne, a 304 habitans.

CASTELLETT, dans la vallée de Barcelonnette, Diocèse d'Ambrun: on l'unit ordinairement à Tournon.

CASTELLETT, dans la Provence, Diocèse d'Apr, Parlement & Intendance d'Aix, Viguerie & Recette d'Apr, a 256 habitans.

CASTELLON, dans la Normandie, Diocèse, Parlement & Intendance de Roien, Election de Pontaudemer, a 175 habitans. C'est à l'Abbaye du Bec.

CASTELLOUBON, dans la Gascogne, Diocèse de Tarbes, Parlement de Toulouse, Intendance d'Auch, Recette du Comté de Bigorre, a 242 habitans.

CASTELMAYRAN, Ville, dans le bas Armagnac, Diocèse de Lectoure, Parlement de Toulouse, Intendance d'Auch, Election de Lomagne, a 686 habitans.

CASTELMORON, Bourg, dans le Basadois, Diocèse de Basas, Parlement & Intendance

de Bordeaux, Election de Condom, a 1497 habitans. Ce Bourg est situé entre le Drot & la Dordogne, à quatre lieux de la Reole; il est du Duché d'Albrer.

CASTELMORON, Bourg, dans l'Agénois, Diocèse d'Agen, Parlement & Intendance de Bordeaux, Election d'Agen, a 937 habitans. Ce Bourg est situé au bord du Lot, à trois lieux au-dessous de Castelnau.

CASTELMOROUX, Ville, dans le haut Languedoc, Diocèse, Parlement, Intendance & Recette de Toulouse, a 946 habitans.

CASTELMUS, dans le Rouergue, Diocèse de Vâbres, Parlement de Toulouse, Intendance de Montauban, Election de Millaud, a 400 habitans.

CASTELNAU, dans la Guienne, Diocèse, Parlement, Intendance & Election de Bordeaux, a 818 habitans.

CASTELNAU, dans la Gascogne, Diocèse d'Acqs, Parlement de Bordeaux, Intendance d'Auch, Election des Lannes, a 786 habitans.

CASTELNAU, dans la Gascogne, Diocèse d'Agde, Parlement de Toulouse, Intendance de Montpellier, Recette d'Agde, a 752 habitans.

CASTELNAU, dans le Basadois, Diocèse de Basas, Parlement & Intendance de Bordeaux, Election de Condom, a 286 habitans.

CASTELNAU, dans le bas Languedoc, Diocèse de Montpellier, Parlement de Toulouse, Intendance & Recette de Montpellier, a 432 habitans.

CASTELNAU, Bourg, dans le bas Armagnac, Diocèse d'Auch, Parlement de Toulouse, Intendance d'Auch, Election d'Armagnac, a 386 habitans.

CASTELNAU, dans le Condomois, Diocèse de Condom, Parlement & Intendance de Bordeaux, Election de Condom, a 314 habitans.

CASTELNAU, dans le bas Armagnac, Diocèse d'Auch, Parlement de Toulouse, Intendance d'Auch, Election d'Armagnac, a 400 habitans.

CASTELNAU, dans le Condomois, Diocèse de Condom, Parlement & Intendance de Bordeaux, Election de Condom, a 161 habitans.

CASTELNAU, dans le bas Languedoc, Diocèse d'Uzès, Parlement de Toulouse, Intendance de Montpellier, Recette d'Uzès, a 86 habitans.

CASTELNAU, dans le Roussillon, Diocèse de Pamiers, Conseil & Intendance de Roullil-101, Recette du pays de Foix, a 216 habitans.

CASTELNAU, dans le haut Armagnac, Diocèse de Comenges, Parlement de Toulouse, Intendance d'Auch, Recette des quatre Vallées, a 300 habitans. Il y a une Justice Royale.

CASTELNAU de Barbarens, Ville, dans le bas Armagnac, Diocèse d'Auch, Parlement de Toulouse, Intendance d'Auch, Election d'Astarac, a 36 habitans.

le CASTELNAU, Bourg, dans la Gascogne, Diocèse d'Auch, Parlement de Bordeaux, Intendance d'Auch, Election des Lannes, a 909 habitans.

CASTELNAUD, dans le Périgord, Diocèse de Sarlat, Parlement & Intendance de Bordeaux, Election de Sarlat, a 370 habitans.

CASTELNAU-d'Angle, dans le bas Armagnac, Diocèse d'Auch, Parlement de Toulouse, Intendance d'Auch, Election d'Astarac, a 458 habitans.

CASTELNAU, dans le bas Armagnac, Diocèse d'Auch, Parlement de Toulouse, Intendance d'Auch, Election d'Astarac, a 458 habitans.

CASTELNAU, dans le bas Armagnac, Diocèse d'Auch, Parlement de Toulouse, Intendance d'Auch, Election d'Astarac, a 458 habitans.

CASTELNAU, dans le bas Armagnac, Diocèse d'Auch, Parlement de Toulouse, Intendance d'Auch, Election d'Astarac, a 458 habitans.

CASTELNAU, dans le bas Armagnac, Diocèse d'Auch, Parlement de Toulouse, Intendance d'Auch, Election d'Astarac, a 458 habitans.

CASTELNAU, dans le bas Armagnac, Diocèse d'Auch, Parlement de Toulouse, Intendance d'Auch, Election d'Astarac, a 458 habitans.

CASTELNAU, dans le bas Armagnac, Diocèse d'Auch, Parlement de Toulouse, Intendance d'Auch, Election d'Astarac, a 458 habitans.

CASTELNAU, dans le bas Armagnac, Diocèse d'Auch, Parlement de Toulouse, Intendance d'Auch, Election d'Astarac, a 458 habitans.

CASTELNAU, dans le bas Armagnac, Diocèse d'Auch, Parlement de Toulouse, Intendance d'Auch, Election d'Astarac, a 458 habitans.

CASTELNAUDARRY, dans le haut Languedoc, Diocèse de S. Papoul, Parlement & Intendance de Toulouse, Recette de S. Papoul, a 4578 habitans. Castelnau-darry, *Castrum Novum Ariensis*, est la Capitale du pays de Lauragais, Siège d'une Sénéchaussée & d'un Présidial; elle étoit déjà considérable du tems des Albigeois. Ce fut dans le voisinage de cette Ville que fut pris Henry dernier Duc de Montmorency, à la tête des Mécontents l'an 1632. il eut peu après la tête tranchée à Toulouse. Cette Ville est aussi Siège d'une Justice Royale, non ressortissante, & d'une Maîtrise particulière pour le Lauragais. Elle est située sur une petite éminence, au pied de laquelle est un Bassin du Canal du Languedoc: l'on croit que ce pourroit être le lieu que Gregoire de Tours appelle *Caput Ariensis*, lorsqu'il parle de l'expédition que Recarede Prince d'Espagne, vint faire dans les environs de Toulouse qu'il ravagea, après s'être emparé de *Caput Ariensis*.

CASTELNAUDAUDE, dans le bas Languedoc, Diocèse de Narbonne, Parlement de Toulouse, Intendance de Montpellier, Recette de Narbonne, a 220 habitans.

CASTELNAU-d'Auzan, Bourg, dans le bas Armagnac, Diocèse d'Auch, Parlement de Toulouse, Intendance d'Auch, Election d'Armagnac, a 380 habitans.

CASTELNAU de Bretenons, Ville, Baronie, dans le Quercy, Diocèse de Cahors, Parlement de Toulouse, Intendance de Montauban, Election de Figeac, a 668 habitans. Elle est située près de la Dordogne. Il y a un Chapitre composé d'un Doyen & de dix-huit Chanoines.

CASTELNAU de Barbarens, dans l'Armagnac, Gouvernement de Guienne & de Gascogne, Diocèse d'Auch, Parlement de Toul, Intendance d'Auch, Election d'Astarac, a 268 habitans.

CASTELNAU de Cerne, Bourg, dans la Guienne, Diocèse, Parlement, Intendance & Election de Bordeaux, a 212 habitans. Ce lieu est situé près de Podoulac.

CASTELNAU de Gratecombe, dans l'Agénois, Diocèse d'Agen, Parlement & Intendance de Bordeaux, Election d'Agen, a 453 habitans.

CASTELNAU de Montmiral, *Castrum novum Montis mirabilis*, dans le haut Languedoc, Diocèse d'Alby, Parlement & Intendance de Toulouse, Recette d'Alby, a 1172 habitans. C'est une des douze premières Villes du Diocèse; elle est située sur une hauteur, & Siège d'une Justice.

CASTELNAU de Monzatier, *Castrum novum de Monteraterio*, dans le Quercy, Diocèse de Cahors, Parlement de Toulouse, Intendance de Montauban, Election de Cahors, a 160 habitans. Il y a un Chapitre composé d'un Doyen & de huit Chanoines. Ce lieu est situé entre Cahors & Moissac, sur une petite Rivière qui tombe dans le Tame.

CASTELNAU de Stretrefons, dans le haut Languedoc, Diocèse, Parlement, Intendance, & Recette de Toulouse, a 1262 habitans.

CASTELNAU en Estelanc, dans le Rouergue, Diocèse de Vabres, Parlement de Toulouse, Intendance de Montauban, Election de Milhand, a 300 habitans.

CASTELNAU sur Gupier, dans le Condomois, Diocèse de Condom, Parlement & Intendance de Bordeaux, Election de Condom, a 786 habitans.

CASTELNAU Picompu, dans le Comté

& du Diocèse de Comenges, Parlement de Toulouse, Intendance d'Auch, Election de Comenges, a 300 habitans.

CASTELNAU, dans le bas Armagnac, Diocèse d'Auch, Parlement de Toulouse, Intendance d'Auch, Election d'Armagnac, a 480 habitans.

CASTELNAU de Bonnefons, Bourg, dans le haut Languedoc, Diocèse d'Alby, Parlement, & Intendance de Toulouse, Recette d'Alby, a 1441 habitans.

CASTELNAU de Bruffac, dans le haut Languedoc, Diocèse de Castres, Parlement & Intendance de Toulouse, Recette de Castres, a 1490 habitans.

CASTELNAU de Levis, *Castrum novum Levis*, Ville, dans le haut Languedoc, Diocèse d'Alby, Parlement & Intendance de Toulouse, Recette d'Alby, a 216 habitans. Cette Ville est située sur la pente d'une montagne. Elle a titre de Baronie.

CASTELNAU de Magroac, Ville, dans l'Armagnac, Diocèse de Comenges, Parlement de Toulouse, Intendance d'Auch, Recette des quatre Vallées, a 360 habitans. Cette Ville est située au bord du Giers, vers sa source. C'est le Siège de la Sénéchaussée des quatre Vallées. Il y a une Collégiale.

CASTELNAU de Maines, dans le Basadois, Diocèse de Basas, Parlement & Intendance de Bordeaux, Election de Condom, a 300 habitans. Ce lieu est situé entre Casteljaloux & Basas.

CASTELNAU de Riberaic, dans l'Armagnac, Diocèse d'Auch, Parlement de Toulouse, Intendance d'Auch, Election d'Armagnac, a 36 habitans. Ce lieu est situé au bord de l'Adour, près Bearn.

CASTELNOU, dans le Rouffillon, Diocèse de Perpignan, Conseil, Intendance, Viguerie & Recette de Rouffillon, a 154 habitans.

CASTELNOVEL, Justice du Ressort du Présidial de Brives.

CASTELNOVEL, dans le bas Languedoc, Diocèse de Mende, Parlement de Toulouse, Intendance de Montpellier, Recette de Mende, a 136 habitans.

CASTELSAGRAT, Ville, dans l'Agénois, Diocèse d'Agen, Parlement & Intendance de Bordeaux, Election d'Agen, a 796 habitans. Cette Ville est à cinq lieues à l'Orient d'Agén.

CASTEL-Sarrazin, dans la Gascogne, Diocèse d'Acqs, Parlement de Bordeaux, Intendance d'Auch, Election des Lannes, a 786 habitans.

CASTEL-Sarrazin, Ville, dans le Languedoc, Diocèse de Montauban, Parlement & Intendance de Toulouse, Election de Montauban, a 4141 habitans. Cette Ville étoit connue dès le douzième siècle & appartenoit au Comte de Toulouse; sa Jurisdiction s'appelle Judicature de Villelogue, ce qui fait douter qu'elle doive son origine aux Sarrazins, comme quelques-uns l'ont voulu dire, ne paroissant pas assez ancienne pour cela, au moins quant à son nom. L'on croit & il paroît plus vraisemblable, que son nom lui vient de sa situation, sur la petite Rivière d'Azin, comme qui diroit Castel-sur-Azin. Elle est située à quatre lieues de Montauban.

CASTELVEN, dans le haut Languedoc, Diocèse d'Alet, Parlement & Intendance de Toulouse, Recette d'Alet, a 379 habitans.

CASTELVIEL,

CAS
Diocèse
Toulouse
lieu est

CAS
cèse d'A

CAS
dans le t

CAS
se de Ma

CAS
fait men

CAS
tre de la

CAS
Roy de S

CAS
cèse, Par

CAS
deux, a

CAS
se, Parle

CAS
a 243 habi

CAS
lay.

CAS
cèse d'Acq

CAS
ce d'Auch

CAS
tans.

CAS
tagne, Dio

CAS
Intendance

CAS
habitans.

CAS
Beauvais, P

CAS
fic. 15, Elec

CAS
d'Acqs, Pa

CAS
d'Auch, Ele

CAS
Lescar, Par

CAS
Sénéchaussée

CAS
tans.

CAS
gnac, Diocè

CAS
Intendance d'A

CAS
bitans.

CAS

bas Armagnac

Toulouse, In

gnac, a 80 h

le CAST

cèse d'Aire,

d'Auch, Elec

tans.

le CAST

se de Comen

dance d'Auch

bitans.

le CAST

gnac, Diocè

louse, Inten

a 289 habitan

CASTEL

cèse de Rieu

louse, Recet

CASTEL

cèse de Com

tendance d'A

330 habitans.

le CAST

Diocèse de L

tendance d'A

habitans.

CAS

d'Acqs, Par

d'Auch, Elec

CASTE

CASTELVIEL, dans le haut Languedoc, Diocèse d'Alby, Parlement & Intendance de Toulouse, Recette d'Alby, a 706 habitans. Ce lieu est situé sur le Tarn.

CASTELVIEL, dans la Provence, Diocèse d'Arles, a 268 habitans. Ce lieu est situé dans le territoire de S. Mitre.

CASTELVIEL, dans la Provence, Diocèse de Marseille. Honoré Bouche dit qu'il en est fait mention dans un échange entre le Chapitre de la Cathédrale de Marseille & Charles I. Roy de Sicile & Comte de Provence.

CASTELVIELH, dans la Guienne, Diocèse, Parlement, Intendance & Election de Bordeaux, a 652 habitans.

CASTENAY, dans la Normandie, Diocèse, Parlement, Intendance & Election de Rouen, a 243 habitans. C'est à Mademoiselle de Seignelay.

CASTENDET, dans la Gascogne, Diocèse d'Acqs, Parlement de Bordeaux, Intendance d'Auch, Election des Lannes, a 1034 habitans.

CASTENEC, Trêve de Bieu, dans la Bretagne, Diocèse de Vannes, Parlement de Rennes, Intendance de Nantes, Recette de Vannes, a 300 habitans.

CASTENY, dans la Picardie, Diocèse de Beauvais, Parlement de Paris, Intendance de Soissons, Election de Clermont, a 459 habitans.

CASTERA, dans la Gascogne, Diocèse d'Acqs, Parlement de Bordeaux, Intendance d'Auch, Election des Lannes, a 138 habitans.

CASTERA, dans le Bearn, Diocèse de Lescar, Parlement de Pau, Intendance d'Auch, Sénéchaussée & Recette de Morlas, a 160 habitans.

CASTERA-Preveron, dans le bas Armagnac, Diocèse d'Auch, Parlement de Toulouse, Intendance d'Auch, Election d'Armagnac, a 36 habitans.

CASTERA-Vivent, Justice Royale, dans le bas Armagnac, Diocèse d'Auch, Parlement de Toulouse, Intendance d'Auch, Election d'Armagnac, a 80 habitans.

le CASTERA, dans le bas Armagnac, Diocèse d'Aire, Parlement de Toulouse, Intendance d'Auch, Election de Riviere-Verdun, a 268 habitans.

le CASTERA, dans le Comté & du Diocèse de Comenges, Parlement de Toulouse, Intendance d'Auch, Election de Comenges, a 314 habitans.

le CASTERA-Bouzet, dans le bas Armagnac, Diocèse de Lectoure, Parlement de Toulouse, Intendance d'Auch, Election de Lomagne, a 289 habitans.

CASTERAS, dans le haut Languedoc, Diocèse de Rieux, Parlement & Intendance de Toulouse, Recette de Rieux, a 56 habitans.

CASTERES, dans le haut Armagnac, Diocèse de Comenges, Parlement de Toulouse, Intendance d'Auch, Recette des quatre Vallées, a 350 habitans.

le CASTERON, dans le bas Armagnac, Diocèse de Lectoure, Parlement de Toulouse, Intendance d'Auch, Election de Lomagne, a 308 habitans.

CASTESNE, dans la Gascogne, Diocèse d'Acqs, Parlement de Bordeaux, Intendance d'Auch, Election des Lannes, a 688 habitans.

CASTETNER, dans le Bearn, Diocèse

d'Acqs, Parlement de Pau, Intendance d'Auch, Sénéchaussée & Recette d'Orthez, a 460 habitans.

CASTET-Viague, dans le Comté & du Diocèse de Comenges, Parlement de Toulouse, Intendance d'Auch, Election de Comenges, a 306 habitans.

CASTETZ, Bourg, dans la Gascogne, Diocèse d'Acqs, Parlement de Bordeaux, Intendance d'Auch, Election des Lannes, a 962 habitans.

CASTEX, dans le Rouffillon, Diocèse de Pamiers, Conseil & Intendance de Rouffillon, Recette du pays de Foix, a 400 habitans.

CASTEX, dans le bas Armagnac, Diocèse d'Auch, Parlement de Toulouse, Intendance d'Auch, Election d'Armagnac, a 260 habitans.

CASTEYDE, dans le Bearn, Diocèse de Lescar, Parlement de Pau, Intendance d'Auch, Sénéchaussée & Recette de Morlas, a 214 habitans.

CASTEYDE Cany, dans le Bearn, Diocèse de Lescar, Parlement de Pau, Intendance d'Auch, Sénéchaussée & Recette de Pau, a 304 habitans.

CASTIES, dans le Comté & du Diocèse de Comenges, Parlement de Toulouse, Intendance d'Auch, Election de Comenges, a 256 habitans.

CASTILHON, dans le Bearn, Diocèse de Lescar, Parlement de Pau, Intendance d'Auch, Sénéchaussée & Recette de Pau, a 214 habitans.

CASTILHON, dans le Bearn, Diocèse de Lescar, Parlement de Pau, Intendance d'Auch, Sénéchaussée & Recette de Morlas, a 400 habitans.

CASTILHON de Covory, dans le bas Languedoc, Diocèse d'Uzès, Parlement de Toulouse, Intendance de Montpellier, Recette d'Uzès, a 446 habitans.

CASTILHON du Gard, dans le bas Languedoc, Diocèse d'Uzès, Parlement de Toulouse, Intendance de Montpellier, Recette d'Uzès, a 396 habitans.

CASTILLON, Ville, dans la Guyenne, Diocèse, Parlement, Intendance & Election de Bordeaux, a 2430 habitans.

CASTILLON, Ville, dans le Comté & du Diocèse de Comenges, Parlement de Toulouse, Intendance d'Auch, Election de Comenges, a 300 habitans.

CASTILLON, dans la Normandie, Diocèse de Bayeux, Parlement de Rouen, Intendance de Caën, Election de Bayeux, a 818 habitans.

CASTILLON, dans la Normandie, Diocèse de Sées, Parlement de Rouen, Intendance d'Alençon, Election de Falaise, a 558 habitans.

CASTILLON, dans la Normandie, Diocèse, Parlement & Intendance de Rouen, Election de Lions. M. de Mortainville en est Seigneur.

CASTILLON, dans la Picardie, Diocèse de Beauvais, Parlement de Paris, Intendance de Soissons, Election de Clermont, a 514 habitans.

CASTILLON, dans le Condomois, Diocèse de Condom, Parlement & Intendance de Bordeaux, Election de Condom, a 327 habitans.

CASTILLON, dans le bas Armagnac, Diocèse de Comenges, Parlement de Toulouse, Intendance d'Auch, Recette du Pays de Nebouzan, a 56 habitans.

CASTILLON, dans le bas Armagnac, Diocèse d'Auch, Parlement de Toulouse, Intendance d'Auch, Election d'Armagnac, a 386 habitans.

CASTILLON, dans le bas Armagnac, Diocèse de Lectoure, Parlement de Toulouse, Intendance d'Auch, Election de Lomagne, a 360 habitans.

CASTILLON ou S. Martin de Castillon, dans la Provence, Diocèse d'Apt, Parlement & Intendance d'Aix, Vignerie & Recette d'Apt, a 214 habitans.

CASTILLON dans la Provence, Diocèse de Senez, Parlement & Intendance d'Aix, Vignerie & Recette de Caillelane, a 306 habitans.

CASTILLON, Ville, dans le Périgord, Diocèse de Périgueux, Parlement & Intendance de Bordeaux, Election de Périgueux, a 210 habitans. Les François ont remporté en 1433. une célèbre Victoire sur les Anglois près de cette Ville, après laquelle ces derniers ont été entièrement chassés de Guienne.

CASTILLON de Medoc, *Castellia Medulæ*, dans la Guyenne, Diocèse, Parlement, Intendance & Election de Bordeaux, a 300 habitans. Cette petite Ville est située au bord méridional de la Garonne, sept lieux plus bas que Bordeaux.

CASTILLON Messas, dans le bas Armagnac, Diocèse d'Auch, Parlement de Toulouse, Intendance d'Auch, Election d'Armagnac, a 300 habitans.

CASTILLONNES, Ville, dans l'Agénois, Diocèse d'Agen, Parlement & Intendance de Bordeaux, Election d'Agen, a 1012 habitans.

CASTILLY, dans la Normandie, Diocèse de Bayeux, Parlement de Rouën, Intendance de Caën, Election de Bayeux, a 944 habitans.

CASTIN, dans le bas Armagnac, Diocèse d'Auch, Parlement de Toulouse, Intendance d'Auch, Election d'Armagnac, a 264 habitans.

CASTRE ou Castric, ancien Comté situé sur la Meuse, aux environs de Mouzon, & de Donchery. Ce Comté n'a plus été connu depuis le troisième Roy de la troisième Race, mais il l'étoit beaucoup sous les Rois des deux premières.

la **CASTRE**, dans le bas Armagnac, Diocèse de Lectoure, Parlement de Toulouse, Intendance d'Auch, Election de Lomagne, a 260 habitans.

CASTRES, Abbaye en Saintonge, voyez Chastres.

CASTRES, *Castra*, Ville, Evêché dans le Languedoc, Parlement de Toulouse, Intendance de Languedoc, Chef-lieu d'une Recette, a 2416 habitans. Elle est Siège d'une Sénéchaussée qui ressortit à celle de Carcassonne. C'est la seconde Ville de l'Albigeois, ce n'étoit autrefois qu'une Abbaye de Benoîtins, qui dépendoit de celle de S. Victor de Marseille & faisoit partie du Diocèse d'Alby; mais Jean XXII. l'érigea en Evêché qu'il démembra d'Alby en 1317. & depuis les Moines se font fait seculariser en 1535. par Paul III. Ce sont les premiers Abbés de Castres & les Moines, qui sont fondateurs; ils étoient Seigneurs de la Ville, qui, du temps des Albigeois, s'étoit livrée aux Comtes de Montfort, en faveur desquels elle fut érigée en Comté pour Jean Comte de Vendôme; elle a passé par la Maison de Bourbon en celle d'Armagnac. Louis XI. ayant saisi sur le dernier Seigneur de cette dernière Maison, la donna à Boffilis del-Guidice, à la mort duquel le Comté de Castres a été réuni à la Couronne. Sa Cathédrale est dédiée à S. Benoit. Le Chapitre est composé d'un Prévôt, de deux Archidiaques & de seize Chanoines. Le Diocèse comprend soixante-dix-neuf Paroisses,

& vaut trente-cinq mille livres de rente. Le commerce de son Diocèse consiste en bestiaux & en fabriques de plusieurs petites soies.

Les Calvinistes l'avoient conquise en 1567. elle a été depuis rebâtie; le Palais Episcopal a été construit par Jules Hardouin Mansard. Les Jardins en sont très-beaux. Cette Ville a été long-tems Siège d'une Chambre mi-partie de Catholiques & de Calvinistes, en conséquence des Traitez de Paix de Poitiers & autres en 1570. Elle a été réunie au Parlement de Toulouse en 1679. On trouve auprès de cette Ville des mines de Turquoises, qui approchent fort des Turquoises orientales. L'Action du feu sur cette matiere pétrifiée les colore, & lui donne le bleu des plus belles Turquoises.

Sur Caîtres le P. le Coigne in *Annal. Franc. ad ann. Ch. 624. pag. 737.* observe qu'il y eut autrefois des Ecclesiastiques portant le titre d'*Abbez de Caîtres* ou *Caîtres* & d'*Abbez Palatins*; quoiqu'ils ne fussent préposés à aucune Abbaye; mais jouissant en cela seulement d'un titre accordé par on ne sait quel privilège. Ainsi l'on ne doit pas être surpris si l'on rencontre dans l'Histoire Ecclesiastique des Abbez de Caîtres, ou Abbez Palatins auxquels on ne découvre aucune Abbaye existante.

CASTRES, Bourg, dans la Guienne, Diocèse, Parlement, Intendance & Election de Bordeaux, a 723 habitans.

CASTRES, dans la Picardie, Diocèse de Noyon, Parlement de Paris, Intendance de Soissons, Election de Noyon, a 152 habitans.

CASTRES, Abbaye dans le Périgord, voyez Chastres.

CASTRIES, Bourg, dans le bas Languedoc, Diocèse de Montpellier, Parlement de Toulouse, Intendance & Recette de Montpellier, a 432 habitans.

CAT

CAT, dans le Rouergue, Diocèse de Rodez; Parlement de Toulouse, Intendance de Montauban, Election de Rodez, a 160 habitans.

les **CATALANS**, dans le haut Languedoc, Diocèse de Montauban, Parlement & Intendance de Toulouse, Election de Montauban, a 508 habitans. L'ou y cultive beaucoup de Tabac. Le terroir des environs est très-abondant & quelques-uns croient que les habitans de ce lieu, qui étoit autrefois très-considérable, ont donné le nom à la Province de Catalogne en Espagne, dont apparemment ils auroient été les premiers conquérans sur les Sarrazins. C'est l'opinion de Mariana & de Cotel.

CATEAU, Ville, dans le Cambresis, Diocèse de Cambrai, Parlement de Dolla, Intendance de Lille, Subdélégation & Recette de Cambrai, a 3334 habitans. Cette Ville est la Capitale ou principale Ville du Comté de Cambresis, qui est composé de vingt-deux Villages, & appartient à l'Archevêché de Cambrai, à la réserve de la Souveraineté; c'est dans cette Ville qu'est le Siège de sa Justice. Cateau n'a été érigé en Ville qu'en 1001. Elle a été autrefois fortifiée; mais à présent elle est toute ouverte, ayant été prise & reprise plusieurs fois pendant les Guerres de Flandre. Elle est restée à la France par le Traité de Nimègue. Elle est encore célèbre par le Traité de Paix qui y a été conclu vers l'an 1560. entre Henry II. & Philippe II. Roy d'Espagne. Elle est à deux lieux

de Landres. Seille. Ce legs, par formes d'im qu'un des d a une Ab à S. André. aus de celle sis. Depuis mille livres le C A 7 dans la Pica du Cambres de Paris, le Quentin, a Place forte o sa ses Fortifi le CATE se, Parleme d'Arques, a gneur.

CATEV dence de Cou dence de Ca hitans.

CATFL Perpignan, C

CATHE niens, Parleme Election de M

CATHU hors, Parleme

CATHU hors, Parleme

CATHU hors, Parleme

CATIGN Noyon, Parleme

CATILL de Cambrai, Sub

CATIRA cèse d'Auch, Election

CATIS Coutances, Pe

CATON Caën, Electio

CATON les Languedoc

CATON Toulouse, In

CATON d'Uzès, a 96

CATON Diocèse d'Auc

CATOU gnac, Diocèse

CATOU gnac, Diocèse

CATOU gnac, Diocèse

CATOU gnac, Diocèse

CATOU gnac, Diocèse

CATOU gnac, Diocèse

CATOU gnac, Diocèse

CATOU gnac, Diocèse

CATOU gnac, Diocèse

167. elle
al a été
Jardins
ng-tema
boliques
raitez de
été réti-
On trou-
Turquoil-
orienta-
pétrifiés
us belles

Franc. ad
out autre-
d'Abbez
us ; quoi-
sye ; mais
ecordé par
e doit pas
histoire Ec-
Abbez Pa-
e Abbays

me, Dio-
on de Bor-

Diocèse de
ce de Soif-
ns.

ord, voyez

as Langued-
ent de Tou-
mpellier, a

de Roder ;
de Montan-
ans.

Languedoc,
Intendance
, a 368 habi-
pac. Le ter-
de quelques-
u, qui étoit
le nom, la
ont apparem-
nquerans sur
na & de Ca-

mbresis, Dio-
day, Inten-
ce de Cam-
est la Capitale
mbresis, qui
& appartient
réserve de la
qu'est le Sié-
en Ville qu'en
mais à présent
sise & reprise
Flandre. Elle
de Nimégue.
é de Paix qui
Henry II. &
à deux lieux

de Landrecy & à cinq lieux de Cambray, sur la Seille. Cette Ville jouit de très-beaux Privilèges, particulièrement l'exemption de toutes sortes d'impôts. Il y a un magnifique Château, qu'un des derniers Archevêques y a fait bâtir. Il y a une Abbaye de l'Ordre de S. Benoit dédiée à S. André. L'on a uni à cette Abbaye les revenus de celle que Femy possédoit dans le Cambresis. Depuis ce tems-là, elle jouit de vingt-cinq mille livres de rente.

le CATELETT, *Casletum*, petite Ville, dans la Picardie, aux frontieres du Haynaut & du Cambresis, Diocèse de Cambray, Parlement de Paris, Intendance d'Amiens, Election de S. Quentin, a 386 habitans. C'étoit autrefois une Place forte qui a été prise plusieurs fois. L'on a rasé ses Fortifications en 1674.

le CATELIER, dans la Normandie, Diocèse, Parlement & Intendance de Rouen, Election d'Arques, a 111 habitans. M. d'Ambray en est Seigneur.

CATEVILLE, dans la Normandie, Diocèse de Coutances, Parlement de Rouen, Intendance de Caën, Election de Valogne, a 266 habitans.

CATFLAR, dans le Roussillon, Diocèse de Perpignan, Conseil & Intendance de Roussillon, Viguerie de Conflant, a 496 habitans.

CATHEU, dans la Picardie, Diocèse d'Amiens, Parlement de Paris, Intendance d'Amiens, Election de Mondidier, a 224 habitans.

CATHUS, dans le Quercy, Diocèse de Cahors, Parlement de Toulouse, Intendance de Montauban, Election de Cahors, a 200 habitans.

CATHUS, dans le Quercy, Diocèse de Cahors, Parlement de Toulouse, Intendance de Montauban, Election de Figeac, a 235 habitans.

CATIGNY, dans la Picardie, Diocèse de Noyon, Parlement de Paris, Intendance de Soissons, Election de Noyon, a 221 habitans.

CATILLON, dans le Cambresis, Diocèse de Cambray, Parlement de Douai, Intendance de Lille, Subdélégation & Recette de Cambray, a 2294 habitans.

CATIRAN, dans le bas Armagnac, Diocèse d'Auch, Parlement de Toulouse, Intendance d'Auch, Election d'Armagnac, a 360 habitans.

CATIS, dans la Normandie, Diocèse de Coutances, Parlement de Rouen, Intendance de Caën, Election de Carentan, a 122 habitans.

CATON ou S. Hypolite de Caton, dans le bas Languedoc, Diocèse d'Uzès, Parlement de Toulouse, Intendance de Montpellier, Recette d'Uzès, a 96 habitans.

CATONVIELLE, dans le bas Armagnac, Diocèse d'Auch, Parlement de Toulouse, Intendance d'Auch, Election d'Armagnac, a 214 habitans.

CATOURVIELLE, dans le bas Armagnac, Diocèse d'Aire, Parlement de Toulouse, Intendance d'Auch, Election de Riviere-Verdun, a 360 habitans.

CATURIGES, Peuples de la Gaule Narbonnoise, & de la troisième Viennoise, situez dans les montagnes des Alpes. Leur Ville Capitale étoit d'abord *Caturiga*, que l'on croit être Chorges ; & selon Ptolomée *Eberodannum*, à présent Ambrun.

CAV

CAVAIGNAC, dans le Condomois, Dio-

cèse de Condom, Parlement & Intendance de Bordeaux, Election de Condom, a 268 habitans.

CAVALENE, dans le Rouergue, Diocèse de Vâbres, Parlement de Toulouse, Intendance de Montauban, Election de Milhaud, a 334 habitans. Il est situé à deux lieux de Milhaud & du Tarn.

la CAVALERIE, Ville, dans le Rouergue, Diocèse de Vâbres, Parlement de Toulouse, Intendance de Montauban, Election de Milhaud, a 2010 habitans.

CAVAN, dans la Breragne, Diocèse de Tréguier, Parlement de Rennes, Intendance de Nantes, Recette de Tréguier, a 460 habitans.

CAVANAC, dans le haut Languedoc, Diocèse de Carcassonne, Parlement & Intendance de Toulouse, Recette de Carcassonne, a 231 habitans.

CAVARQ, dans l'Aginois, Diocèse d'Agen, Parlement & Intendance de Bordeaux, Election d'Agen, a 149 habitans.

CAVARES ou *Cavari*, Peuples puissans de la Gaule Narbonnoise, situez le long du Rhône, entre la Durance & les *Tricassins*. Leur ville Capitale étoit pour lors *Arausio*, à présent Orange ; ils avoient encore trois autres Villes considérables ; sçavoir, *Avenio*, Avignon, qui est à présent la plus considérable de ces cantons ; *Cabellio*, Cavailion ; & *Scusio*, dont on ignore la situation.

CAUBEREQ, dans la Picardie, Diocèse d'Amiens, Parlement de Paris, Intendance & Election d'Amiens, a 161 habitans.

CAUBEYRES, dans le Condomois, Diocèse de Condom, Parlement & Intendance de Bordeaux, Election de Condom, a 170 habitans.

CAUBIAC, dans le bas Armagnac, Diocèse de Lectoure, Parlement de Toulouse, Intendance d'Auch, Election de Lomagne, a 214 habitans.

CAUBIGNAC, dans le Condomois, Diocèse de Condom, Parlement & Intendance de Bordeaux, Election de Condom, a 282 habitans.

CAUBIDI, dans le Bearn, Diocèse de Lescar, Parlement de Pau, Intendance d'Auch, Sénéchaussée & Recette de Morlas, a 300 habitans.

CAUBON, dans le Condomois, Diocèse de Condom, Parlement & Intendance de Bordeaux, Election de Condom, a 314 habitans.

CAUBOUS, dans le haut Armagnac, Diocèse de Comenges, Parlement de Toulouse, Intendance d'Auch, Recette des quatre Vallées, a 200 habitans.

CAUCALIERS, dans le haut Languedoc, Diocèse de Lavaur, Parlement & Intendance de Toulouse, Recette de Lavaur, a 216 habitans.

CAUCAVILLIER, dans le haut Languedoc, Diocèse de Castres, Parlement & Intendance de Toulouse, Recette de Castres, a 212 habitans.

CAUCHY-à-Lerour, dans l'Artois, Diocèse d'Arras, Conseil d'Artois, Intendance d'Amiens, Recette de S. Pol, a 105 habitans.

CAUCOURT, dans l'Artois, Diocèse d'Arras, Conseil d'Artois, Intendance d'Amiens & Recette d'Arras, a 282 habitans.

CAUCOURT, dans la Picardie, Diocèse d'Amiens, Parlement de Paris, Intendance d'Amiens, Election d'Abbeville, a 179 habitans.

CAUDAN, dans la Bretagne, Diocèse de Vannes, Parlement de Rennes, Intendance de Nantes, Recette de Vannes, a 310 habitans.

la CAUDE, voyez la Gaudé.

CAUDEBEC, *Calidum Becum*, Ville,

dans la Normandie, Diocèse, Parlement & Intendance de Roüen, Chef-lieu d'une Election, a 2160 habitans. C'est un Gouvernement avec Etat Major; il y a une Garnison de cinquante hommes. Elle a pris son nom du pays de Caux, dont elle est une des principales Villes; & de Bec, qui en Norvegien, signifie Ruiffeau, parce qu'effectivement il y tombe un petit ruiffeau dans la Seine, qui y est fort large & à demi-falé.

Cette Ville est Siège d'un Bailliage, d'un Présidial, relevant du Parlement de Roüen, d'une Amirauté, d'une Vicomté, d'une Maîtrise particulière & d'un Grenier à sel. Elle est à trente six lieus de Paris & à sept au-dessous de Roüen, sur le bord de la Seine, au pied d'une montagne, couverte d'un bois; quoique petite, elle ne laisse pas d'être peuplée. Elle est entourée de bonnes murailles, flanquée de tours, environnée de bons fossés. L'an 1419. les Anglois assiégèrent cette Ville; elle se défendit autant qu'elle put, & ne se rendit que par une bonne capitulation. L'an 1562. les Protestans s'en rendirent les maîtres; mais elle fut reprise la même année par le Baron de Claire. L'an 1592. le Duc de Parme & les Ligueurs l'assiégèrent & la prirent, & ce Duc y eut le bras cassé.

L'Election de Caudebec a cent quatre-vingt-sept Paroisses, parmi lesquelles sont celles de S. Vallery, de Cany, de Grainville, d'Ivetot, de Bollebec & de Lillebonne. Cette Ville a été fameuse par la fabrique des chapeaux, dont elle faisoit autrefois un grand commerce, & dans le Royaume & dans les pays étrangers; mais cette Manufacture y a beaucoup diminué depuis quelques années. Elle pourra se rétablir avec le tems. D'ailleurs, on y fait un assez bon trafic de grains & de toiles. Il y a beaucoup de Tanneurs. Sa Paroisse est dédiée à la Vierge; l'Eglise est belle. Il y a des Capucins, des Filles de la Congrégation de Notre-Dame & un Hôpital. Cette Ville fait un assez grand commerce par mer, par l'avantage de son Port. Il s'y tient un gros Marché tous les samedis, & une Foire le jour de S. Martin.

CAUDEBEC, Bourg, dans la Normandie, Diocèse d'Evreux, Parlement & Intendance de Roüen, Election de Pont-de-l'Arche, a 1596 habitans. M. le Duc d'Elbeuf en est Seigneur.

CAUDEBRONDE, dans le haut Languedoc, Diocèse de Carcassonne, Parlement & Intendance de Toulouse, Recette de Carcassonne, a 503 habitans.

CAUDE-COSLE, *Calidi-Coller*, Ville, dans le bas Armagnac, Diocèse de Lectoure, Parlement de Toulouse, Intendance d'Auch, Election de Lomagne, a 396 habitans. Elle est située à une lieue au midi de la Garonne, & à deux lieus d'Agen.

CAUDEMUCHE, dans la Normandie, Diocèse de Lisieux, Parlement & Intendance de Roüen, Election de Pont-l'Evêque, a 136 habitans. M. Colande en est Seigneur.

CAUDEROT, dans le Basadois, Diocèse de Basas, Parlement & Intendance de Bordeaux, Election de Condom, a 896 habitans. Ce lieu est situé à l'embouchure du Dror dans la Garonne, entre la Reole & S. Macaire.

CAUDEURAN, dans la Guienne, Diocèse, Parlement, Intendance & Election de Bordeaux, a 2055 habitans.

CAUDIEZ, Ville, dans le haut Languedoc, Diocèse d'Aler, Parlement & Intendance de

Toulouse, Recette d'Aler, a 1275 habitans. Cette Ville est située au pied des Monts-Pyrénées, dans le pays de Fenouilleles, aux Frontieres du Roussillon, à sept lieus d'Aler.

CAVELIES, dans le Roussillon, Diocèse de Perpignan, Conseil & Intendance de Roussillon, Recette de Conflant, a 58 habitans.

CAVENTE, dans la Bretagne, Diocèse de S. Pol de Leon, Parlement de Rennes, Intendance de Nantes, Recette de S. Pol de Leon, a 310 habitans.

CAVERINES, dans la Flandre, Diocèse de Tournay, Parlement de Doday, Intendance, Subdelegation & Recette de Lille, a 98 habitans.

CAVERON, dans l'Artois, Diocèse d'Arras, Conseil d'Artois, Intendance d'Amiens, Gouvernance d'Arras, Bailliage & Recette de Hedin, a 311 habitans.

CAVEYRAC, dans le bas Languedoc, Diocèse de Nîmes, Parlement de Toulouse, Intendance de Montpellier, Recette de Nîmes, a 860 habitans. Il y a un beau Château, dans une agréable situation.

CAUFFRY, dans la Picardie, Diocèse de Beauvais, Parlement de Paris, Intendance de Soissons, Election de Clermont, a 265 habitans.

CAUFMAN, dans la Lorraine Françoisse, Diocèse, Parlement, Intendance & Recette de Metz, Principauté de Phalsbourg, a 110 habitans. C'est un des Villages de la demi-lieue du grand chemin de Metz en Alsace, selon le Traité de 1718.

CAUGE, dans la Normandie, Diocèse d'Evreux, Parlement & Intendance de Roüen, Election d'Evreux, a 358 habitans. M. de Lambelon en est Seigneur.

la CAUGNE, dans le haut Languedoc; Diocèse de Rieux, Parlement & Intendance de Toulouse, Recette de Rieux, a 229 habitans.

CAUJAC, dans le haut Languedoc, Diocèse de Rieux, Parlement & Intendance de Toulouse, Recette de Rieux, a 546 habitans.

CAVIGNAC, dans la Guienne, Diocèse, Parlement, Intendance & Election de Bordeaux, a 570 habitans.

CAVIGNY, dans la Normandie, Diocèse de Coutances, Parlement de Roüen, Intendance de Caën, Election de S. Lo, a 450 habitans. Le Seigneur en porte le nom, & y a un Château.

CAVILHANGUES, dans le bas Languedoc, Diocèse d'Uzès, Parlement de Toulouse, Intendance de Montpellier, Recette d'Uzès, a 444 habitans.

CAVILLON, dans la Picardie, Diocèse d'Amiens, Parlement de Paris, Intendance & Election d'Amiens, a 359 habitans.

CAVIRAC, dans le haut Languedoc, Diocèse d'Aler, Parlement & Intendance de Toulouse, Recette d'Aler, a 56 habitans.

la CAULE, dans la Normandie, Diocèse, Parlement & Intendance de Roüen, Election d'Eu, a 488 habitans. M. de Melon en est Seigneur.

CAULESAN, dans le Condomois, Diocèse de Condom, Parlement & Intendance de Bordeaux, Election de Condom, a 197 habitans.

CAULET, petite Riviere, dans le Languedoc, qui prend sa source près de Naves, dans le Diocèse de Castres, passe sous le Pont de Caulet, & se divise en deux petits bras, dont l'un se jette dans le Jauré; & l'autre dans la riviere d'Ayout.

CAULIERES, dans la Picardie, Diocèse d'Amiens,

ans. Cette
ées, dans
du Rouf-
Diocèse
de Rouffils-
Diocèse de
es, Inten-
Leon, a
Diocèse
ntendance,
8 habitants.
ccèse d'Ar-
niens, Gou-
de Hefdin,
Languedoc,
uloufe, In-
Nimes, a
u, dans une
Diocèse de
nce de Soif-
habitans.
Françoife,
Recette de
10 habitant.
é du grand
Traité de
Diocèse d'E-
roüen, Elec-
e Lambelon
Languedoc ;
ntendance de
habitans.
doc, Diocè-
e de Toulou-
ns.
e, Diocèse,
e Bordeaux,
die, Diocèse
ntendance
habitans. Le
n Château.
bas Langu-
Toulouse, In-
Uzés, a 444
e, Diocèse
ntendance &
uedoc, Dio-
e de Toulou-
Diocèse,
élection d'Eu,
à Seigneur.
omois, Dio-
ntendance de
197 habitans.
e Langu-
Naves, dans
Pont de Cau-
s, dont l'un
ans la riviere
die ; Diocèse
d'Amiens,

CAU Amiens, Parlement de Paris, Intendance & Election d'Amiens, a 490 habitans.

CAULINCOURT, dans la Picardie, Diocèse de Noyon, Parlement de Paris, Intendance d'Amiens, Election S. Quentin, a 221 habitans.

CAULLERIE, dans le Cambresis, Diocèse de Cambrai, Parlement de Doulay, Intendance de Lille, Subdélégation & Recette de Cambrai, a 76 habitans.

CAULNAY, dans le Poitou, Diocèse de Poitiers, Parlement de Paris, Intendance & Election de Poitiers, a 381 habitans.

CAULNE, dans la Bretagne, Diocèse de S. Malo, Parlement de Rennes, Intendance de Nantes, Recette de S. Malo, a 316 habitans.

CAULON, Ruiffeau, qui se jette dans la riviere d'Argent, près de Correns.

CAUMALAIX, dans le Condomois, Diocèse de Condom, Parlement & Intendance de Bordeaux, Election de Condom, a 55 habitans.

CAUMONT, *Caledomons* ou *Calvomontium*, Bourg, dans le bas Armagnac, Diocèse de Lectoure, Parlement de Toulouse, Intendance d'Auch, Election de Lomagne, a 586 habitans. Il est situé sur la petite riviere de Corre.

CAUMONT, dans le Basadois, Diocèse de Basas, Parlement & Intendance de Bordeaux, Election de Condom, a 736 habitans. C'est une petite Ville qui est située sur la Garonne, à deux lieues de Tonneins & à sept de Basas.

CAUMONT, Bourg & Marché, dans la Normandie, Diocèse de Bayeux, Parlement & Intendance de Roüen, Election de S. Lo, a 586 habitans. Ce lieu est du pays de Bocage.

CAUMONT, dans la Picardie, Diocèse de Noyon, Parlement de Paris, Intendance de Soifsons, Election de Noyon, a 228 habitans.

CAUMONT, dans la Normandie, Diocèse, Parlement & Intendance de Roüen, Election de Pontaudemer, a 364 habitans. Il appartient à l'Abbaye de Bourgaichard.

CAUMONT, dans l'Artois, Diocèse d'Arras, Conseil d'Artois, Intendance d'Arras, Recette de Hefdin, a 274 habitans.

CAUMONT, dans le Condomois, Diocèse de Condom, Parlement & Intendance de Bordeaux, Election de Condom, a 251 habitans.

CAUMONT, dans la Normandie, Diocèse de Séz, Parlement de Roüen, Intendance d'Alençon, Election de Falaise, a 104 habitans.

CAUMONT, dans la Picardie, Diocèse d'Amiens, Parlement de Paris, Intendance d'Amiens, Election d'Abbeville, a 72 habitans.

CAUMONT, dans le bas Armagnac, Diocèse d'Auch, Parlement de Toulouse, Intendance d'Auch, Election d'Armagnac, a 301 habitans.

CAUMONT, dans le Comté & du Diocèse de Comenges, Parlement de Toulouse, Intendance d'Auch, Election de Comenges, a 368 habitans.

CAUMONT, Baronic, dans le Rodergue, Diocèse de Rodez, Parlement de Toulouse, Intendance de Montauban, Election de Rodez, a 314 habitans.

CAUMONT ou S. Martin de Caumont, Bourg, dans la Normandie, Diocèse de Bayeux, Parlement de Roüen, Intendance de Caën, Election de Bayeux, a 275 habitans.

CAUNAR, Bourg, dans la Gascogne, Diocèse d'Aire, Parlement de Bordeaux, Intendance d'Auch, Election des Lannes, a 1182 habitans. Ce Bourg est situé à deux lieues de S. Sever, de l'autre côté de l'Adour.

la **CAUNE**, Ville, Justice Royale, dans le haut Languedoc, Diocèse de Castres, Parlement & Intendance de Toulouse, Recette de Castres, a 1330 habitans.

CAUNEILLE, dans la Gascogne, Diocèse d'Acqs, Parlement de Bordeaux, Intendance d'Auch, Election des Lannes, a 540 habitans.

CAUNES, Ville, dans le haut Languedoc, Diocèse de Carcassonne, Parlement & Intendance de Toulouse, Recette de Carcassonne, a 760 habitans. Il y a une Abbaye.

les **CAUNES**, dans le bas Languedoc, Diocèse de Narbonne, Parlement de Toulouse, Intendance de Montpellier, Recette de Narbonne, a 221 habitans. Il y a une Abbaye de l'Ordre de S. Benoit, qui paroît par ses ruines avoir été considérable ; elle a encore trois mille livres de revenu.

Il y a dans l'un de ces Caunes des carrieres de marbre, connu sous le nom de marbre de Languedoc ; on en conserve particulièrement une pour le Roy.

la **CAUNETTE**, dans le bas Languedoc ; Diocèse de Narbonne, Parlement de Toulouse, Intendance de Montpellier, Recette de Narbonne, a 59 habitans. Il y avoit autrefois des mines d'argent.

la **CAUNETTE**, dans le bas Languedoc, Diocèse de S. Pons, Parlement de Toulouse, Intendance de Montpellier, Recette de S. Pons, a 335 habitans.

CAUNETTES-en-Val, dans le haut Languedoc, Diocèse de Carcassonne, Parlement & Intendance de Toulouse, Recette de Carcassonne, a 82 habitans. Ce Bourg est situé sur la riviere de Cesse.

CAUNETTES-lez-Mouffoulins, Bourg, dans le haut Languedoc, Diocèse de Carcassonne, Parlement & Intendance de Toulouse, Recette de Carcassonne, a 156 habitans.

CAVOVILLE, dans la Normandie, Diocèse d'Evreux, Parlement & Intendance de Roüen, Election d'Evreux, a 180 habitans.

CAUPENNE, Bourg, dans la Gascogne, Diocèse d'Acqs, Parlement de Bordeaux, Intendance d'Auch, Election des Lanties, a 1394 habitans.

CAUPENNE, dans le bas Armagnac, Diocèse d'Auch, Parlement de Toulouse, Intendance d'Auch, Election d'Armagnac, a 368 habitans.

CAUQUINVILLIERS, dans la Normandie, Diocèse de Lisieux, Parlement & Intendance de Roüen, Election de Pont-l'Evêque, a 374 habitans. M. le Marquis de Prie en est Seigneur.

CAUREL-lez-Lavannes, dans la Champagne, Diocèse de Reims, Parlement de Paris, Intendance de Châlons, Election de Reims, a 458 habitans.

le **CAUREL**, dans la Picardie, Diocèse d'Amiens, Parlement de Paris, Intendance d'Amiens, Election de Mondidier, a 15 habitans. C'est une petite Paroisse, desservie par le Vicaire de Montigny.

CAUROIR, dans le Cambresis, Diocèse de Cambrai, Parlement de Doulay, Intendance de Lille, Subdélégation & Recette de Cambrai, a 147 habitans.

CAUROY, dans la Champagne, Diocèse de Châlons, Parlement de Paris, Intendance & Election de Châlons, a 245 habitans.

CAUROY-lez-Hermonville, dans la Champagne, Diocèse de Reims, Parlement de Paris,

Intendance de Châlons, à 498 habitans.
CAUSOSTES, ancien Château, sur la Marne & il appartenit à l'Eglise de Reims.

CAUSSADE, Ville, dans le Quercy, Diocèse de Montauban, Parlement de Toulouse, Intendance & Election de Montauban, à 860 habitans. Les Calvinistes l'avoient fortifiée pendant les troubles de la Religion; elle est à six lieus de Castelnac au midi.

CAUSSADE, dans le bas Armagnac, Diocèse d'Auch, Parlement de Toulouse, Intendance d'Auch, Election d'Armagnac, à 48 habitans.

la **CAUSSADE**, dans l'Agénois, Diocèse d'Agen, Parlement & Intendance de Bordeaux, Election d'Agen, à 150 habitans.

la **CAUSSADE**, dans l'Armagnac, Diocèse d'Auch, Parlement de Toulouse, Intendance d'Auch, Election d'Armagnac, à 181 habitans.

CAUSSE de Sebafac, dans le Rouergue, Diocèse de Rodez, Parlement de Toulouse, Intendance de Montauban, Election de Rodez, à 168 habitans.

la **CAUSSE**-Bégon, dans le bas Languedoc, Diocèse d'Aler, Parlement de Toulouse, Intendance de Montpellier, Recette d'Aler, à 85 habitans.

la **CAUSSE**, dans le bas Languedoc, Diocèse de Mende, Parlement de Toulouse, Intendance de Montpellier, Recette de Mende, à 15 habitans.

CAUSSENS, dans le Condomois, Diocèse de Condom, Parlement & Intendance de Bordeaux, Election de Condom, à 269 habitans.

CAUSSES, dans le bas Languedoc, Diocèse de Bessiers, Parlement de Toulouse, Intendance de Montpellier, Recette de Bessiers, à 396 habitans.

CASSEVIEL, dans le Rouergue, Diocèse de Rodez, Parlement de Toulouse, Intendance de Montauban, Election de Villefranche, à 300 habitans.

CAUSSIDIÈRES, ou S. Leon de Caussidières, dans le haut Languedoc, Diocèse, Parlement, Intendance & Recette de Toulouse, à 196 habitans.

CAUSSIMOUJOLS, dans le bas Languedoc, Diocèse de Bessiers, Parlement de Toulouse, Intendance de Montpellier, Recette de Bessiers, à 92 habitans.

CAUSSON-Bestiac, dans le Roussillon, Diocèse de Pamiers, Conseil & Intendance de Roussillon, Recette du pays de Foix, à 300 habitans.

CAUVEGNYE, Bourg, dans la Picardie, Diocèse de Beauvais, Parlement & Intendance de Paris, Election de Beauvais, à 300 habitans.

CAUVERVILLE, dans la Normandie, Diocèse, Parlement & Intendance de Rouen, Election de Pontaudemer, à 275 habitans. C'est à l'Abbaye de Comeville.

CAUVERVILLE, dans la Normandie, Diocèse de Lisieux, Parlement de Rouen, Intendance d'Alençon, Election de Lisieux, à 265 habitans.

CAUVICOURT, dans la Normandie, Diocèse de Bayeux, Parlement de Rouen, Intendance & Election de Caën, à 225 habitans.

CAUVIGNY, dans la Normandie, Diocèse de Contances, Parlement de Rouen, Intendance de Caën, Election de Carentan, à 108 habitans.

CAUVILLE, dans la Normandie, Diocèse

de Bayeux, Parlement de Rouen, Intendance de Caën, Election de Vire, à 500 habitans.

CAUVILLE, dans la Normandie, Diocèse, Parlement & Intendance de Rouen, Election de Montivilliers, à 215 habitans. Le Seigneur en prend le nom.

CAUX, Pays de la Normandie, situé vers l'embouchure de la Seine au nord; il est borné au septentrion par la mer à l'orient par le pays de Bray, qui en a fait autrefois partie; entre le septentrion & l'orient, par le Veain Normand, & au midi & à l'occident, la Seine le sépare du pays d'Auge & du reste de la Normandie. Ce Pays a pris son nom de ses anciens Peuples, que César appelle *Caletes*, & qu'il range sous la Gaule Belgique. L'on ignore la situation de leur ancienne Ville Capitale, nommée *Jallobona*, que quelques uns croient être l'île-Bonne. Quoique séparée des Velocasses, dont la Capitale a toujours été Rouen, ils ont cependant toujours été du Diocèse de cette Ville. Ce pays est très-abondant, ses habitans l'appellent le Noble pays de Caux, à cause de plusieurs grandes terres tirées s'y trouvent. L'on regarde à présent Montivilliers comme la Ville Capitale, parce que c'est le Siège du Bailliage; il y a encore le Havre-de-Grace, Dieppe Port de mer, & Candebeac.

Le commerce de ce Pays consiste en toile brune, qui sert à doubler les habits, toile de ménage, & d'autres propres aux voiles des vaisseaux & aux emballages; en culs, chapeaux, papiers, cartes à jouer & peignes; tout le pays est occupé à ces sortes de fabriques, qui lui sont très-avantageuses; il y a aussi quelques verreries. Les terres sont belles & abondantes, la boisson du pays est le cidre, dont on fait une très-grande quantité, le pays étant couvert de pomiers. Il y a aussi beaucoup de gibier.

CAUX, Ville & Justice Royale, dans le bas Languedoc, Diocèse de Bessiers, Parlement de Toulouse, Intendance de Montpellier, Recette de Bessiers, à 981 habitans.

CAUX, dans le haut Languedoc, Diocèse de Carcassonne, Parlement & Intendance de Toulouse, Recette de Carcassonne, à 356 habitans.

CAUZAT-le-Viel ou S. Crapeis de Caizat-le-Viel, dans l'Agénois, Diocèse d'Agen, Parlement & Intendance de Bordeaux, Election d'Agen, à 275 habitans.

CAUZE-de-Cleranée, dans le Périgord, Diocèse de Périgueux, Parlement & Intendance de Bordeaux, Election de Périgueux, à 845 habitans.

la **CAUZE**, dans le bas Armagnac, Diocèse d'Aire, Parlement de Toulouse, Intendance d'Auch, Election de Riviere-Verdan, à 36 habitans.

la **CAYENNE**, île, dans l'Amérique méridionale, sur les côtes de la Guinée. Voyez le Tome troisième.

CAY

CAYEUX, Bourg, dans la Picardie, Diocèse d'Amiens, Parlement de Paris, Intendance & Election d'Amiens, à 1997 habitans. C'est un petit Port de mer pour les Pêcheurs.

CAYEUX, dans la Picardie, Diocèse d'Amiens, Parlement de Paris, Intendance d'Amiens, Election de Mondidier, à 217 habitans.

le **CAYLA**, dans le Rouergue, Diocèse de Vâbres, Parlement de Toulouse, Intendance de Montauban, Election de Milhaud, à 170 habitans.

le **CAYLA**, doc, Diocèse de Cahors, Intendance de Cahors, à 480 habitans.
 le **CAYLA**, cîte de Nlmes, dans le Montivilliers. Il est l'appelle ordinairement **CAYLUS**.

CAYLUS, Vâbres, Parlement de Montauban, Election de Montauban, à 150 habitans.

CAYLUS, dans le bas Languedoc, Election de Villefranche de Rodez, à 150 habitans.

CAYRA, dans le bas Languedoc, Election de Cahors, à 150 habitans.

CAYRA, dans le bas Languedoc, Election de Cahors, à 150 habitans.

CAYRA, dans le bas Languedoc, Election de Cahors, à 150 habitans.

CAYRA, dans le bas Languedoc, Election de Cahors, à 150 habitans.

CAYRA, dans le bas Languedoc, Election de Cahors, à 150 habitans.

CAYRA, dans le bas Languedoc, Election de Cahors, à 150 habitans.

CAYRA, dans le bas Languedoc, Election de Cahors, à 150 habitans.

CAYRA, dans le bas Languedoc, Election de Cahors, à 150 habitans.

le CAZAL-de-Condorc, Diocèse de Cahors, Intendance de Toulouse, à 150 habitans.

le CAZAL-de-Condorc, Diocèse de Cahors, Intendance de Toulouse, à 150 habitans.

CAZALIS, dans le bas Languedoc, Election de Cahors, à 150 habitans.

CAZALIS, dans le bas Languedoc, Election de Cahors, à 150 habitans.

CAZALIS, dans le bas Languedoc, Election de Cahors, à 150 habitans.

CAZALIS, dans le bas Languedoc, Election de Cahors, à 150 habitans.

CAZALIS, dans le bas Languedoc, Election de Cahors, à 150 habitans.

CAZALIS, dans le bas Languedoc, Election de Cahors, à 150 habitans.

le CAYLAR, Ville, dans le bas Languedoc, Diocèse de Lodève, Parlement de Toulouse, Intendance de Montpellier, Recette de Lodève, a 480 habitans.

le CAYLAR, dans le bas Languedoc, Diocèse de Nîmes, Parlement de Toulouse, Intendance de Montpellier, Recette de Nîmes, a 680 habitans. Il est situé à trois lieues de Lodève, on l'appelle ordinairement Caylar de la Jout.

CAYLUS, dans le Rouergue, Diocèse de Vabres, Parlement de Toulouse, Intendance de Montauban, Election de Mithaud, a 114 habitans.

CAYLUX, Ville, dans le Quercy, Diocèse de Montauban, Parlement de Toulouse, Intendance & Election de Montauban, a 360 habitans. Cette petite Ville est six lieues à l'occident de Villefranche de Rouergue.

CAYRA, dans le haut Languedoc, Diocèse de Mirepoix, Parlement & Intendance de Toulouse, Recette de Mirepoix, a 92 habitans.

CAYRAC, dans le Quercy, Diocèse de Montauban, Parlement de Toulouse, Intendance & Election de Montauban, a 380 habitans. Ce lieu est situé sur le Lot, à huit lieues au-dessous de Cahors.

CAYRAC, dans le bas Languedoc, Diocèse du Puy, Parlement de Toulouse, Intendance de Montpellier, Recette du Puy, a 910 habitans.

CAYRAS, dans le haut Languedoc, Diocèse, Parlement, Intendance & Recette de Toulouse, a 96 habitans.

le CAYRE, dans le Quercy, Diocèse de Cahors, Parlement de Toulouse, Intendance de Montauban, Election de Cahors, a 100 habitans.

CAYRICELS, dans le Quercy, Diocèse de Montauban, Parlement de Toulouse, Intendance & Election de Montauban, a 120 habitans.

CAYROL de Bonneval, dans le Rouergue, Diocèse de Rodez, Parlement de Toulouse, Intendance de Montauban, Election de Rodez, a 90 habitans.

C A Z

le CAZAL-dex-Bayles, dans le haut Languedoc, Diocèse de Mirepoix, Parlement & Intendance de Toulouse, Recette de Mirepoix, a 139 habitans.

le CAZAL-dex-Fores, dans le haut Languedoc, Diocèse de Mirepoix, Parlement & Intendance de Toulouse, Recette de Mirepoix, a 109 habitans.

CAZALIS, dans le Condomois, Diocèse de Condom, Parlement & Intendance de Bordeaux, Election de Condom, a 210 habitans.

CAZALIS, dans le haut Languedoc, Diocèse de Mirepoix, Parlement & Intendance de Toulouse, Recette de Mirepoix, a 68 habitans.

CAZALNEROUX, dans le haut Languedoc, Diocèse de Mirepoix, Parlement & Intendance de Toulouse, Recette de Mirepoix, a 186 habitans.

CAZALS, *Cazalis*, Bourg, dans le Quercy, Diocèse de Cahors, Parlement de Toulouse, Intendance de Montauban, Election de Cahors, a 336 habitans.

CAZALS, dans le Quercy, Diocèse de Montauban, Parlement de Toulouse, Intendance & Election de Montauban, a 316 habitans.

CAZARES, Bourg, dans le haut Languedoc, Diocèse de Rieux, Parlement & Intendance de Toulouse, Recette de Rieux, a 1806 habitans.

CAZARIL, dans le Comté & du Diocèse de Comenges, Parlement de Toulouse, Intendance d'Auch, Election de Comenges, a 600 habitans.

CAZAS, dans le Condomois, Diocèse de Condom, Parlement & Intendance de Bordeaux, Election de Condom, a 224 habitans.

CAZAUBON, dans le bas Armagnac, Diocèse d'Auch, Parlement de Toulouse, Intendance d'Auch, Election d'Armagnac, a 260 habitans.

CAZAVET, dans le Comté & du Diocèse de Comenges, Parlement de Toulouse, Intendance d'Auch, Election de Comenges, a 460 habitans.

CAZAUGITAT, dans le Condomois, Diocèse de Condom, Parlement & Intendance de Bordeaux, Election de Condom, a 404 habitans.

CAZAUGRANT, dans le Condomois, Diocèse de Condom, Parlement & Intendance de Bordeaux, Election de Condom, a 132 habitans.

CAZAUNOUS, dans le Comté & du Diocèse de Comenges, Parlement de Toulouse, Intendance d'Auch, Election de Comenges, a 460 habitans.

CAZAUX, dans la Guienne, Diocèse, Parlement, Intendance & Election de Bordeaux, a 40 habitans.

CAZAU N, dans le Comté & du Diocèse de Comenges, Parlement de Toulouse, Intendance d'Auch, Election de Comenges, a 568 habitans.

CAZAUX, dans le bas Armagnac, Diocèse d'Aire, Parlement de Toulouse, Intendance d'Auch, Election de Riviere-Verdun, a 316 habitans.

CAZAUX, dans le bas Armagnac, Diocèse d'Auch, Parlement de Toulouse, Intendance d'Auch, Election d'Armagnac, a 108 habitans.

CAZAUX, dans le bas Armagnac, Diocèse d'Auch, Parlement de Toulouse, Intendance d'Auch, Election d'Astarac, a 190 habitans.

la CAZE, dans le bas Armagnac, Diocèse & Parlement de Toulouse, Intendance d'Auch, Election d'Astarac, a 198 habitans.

CAZELLES, dans la Guienne, Diocèse, Parlement, Intendance & Election de Bordeaux, a 218 habitans.

CAZELLES, dans le haut Languedoc, Diocèse d'Alby, Parlement & Intendance de Toulouse, Recette d'Alby, a 216 habitans.

CAZENAC, dans le Périgord, Diocèse de Sarlat, Parlement & Intendance de Bordeaux, Election de Sarlat, a 468 habitans.

CAZENAVE, *Cazinova*, dans le bas Armagnac, Diocèse d'Auch, Parlement de Toulouse, Intendance d'Auch, Election d'Armagnac, a 386 habitans.

CAZENEUVE, dans le Condomois, Diocèse de Condom, Parlement & Intendance de Bordeaux, Election de Condom, a 1378 habitans.

CAZENOVE, dans le bas Armagnac, Diocèse d'Aire, Parlement de Toulouse, Intendance d'Auch, Election de Riviere-Verdun, a 268 habitans.

CAZERES, Ville, dans la Gascogne, Diocèse de Rieux, Parlement de Toulouse, Intendance d'Auch, Recette de Rieux, a 460 habitans. Elle est à deux lieues au-dessous de Rieux, & à neuf au-dessous de S. Bertrand de Comenges. L'on croit que c'est l'ancienne *Calagoris*, fondée par les Celtiberiens du parti de Sertorius, chassée par Pompée jusqu'au-delà des Pyrenées. Elle est si-

rueé sur la Garonne, & député aux Etats de Languedoc.

CAZERRES, dans la Gascogne, Diocèse d'Aire, Parlement de Bordeaux, Intendance d'Auch, Recette du pays de Marsat, a 459 habitans. Ce lieu est situé près de la Rivière de l'Adour, dans une plaine arrosée de plusieurs ruisseaux, qui y forment de très-fertiles prairies.

CAZES, dans le Quercy, Diocèse de Cahors, Parlement de Toulouse, Intendance de Montauban, Election de Cahors, a 300 habitans.

CAZEVIEILLE, dans le bas Languedoc, Diocèse de Montpellier, Parlement de Toulouse, Intendance & Recette de Montpellier, a 46 habitans.

CAZIDEROGNE, dans l'Agenois, Diocèse d'Agen, Parlement & Intendance de Bordeaux, Election d'Agen, a 439 habitans.

CAZILHAC, dans le bas Languedoc, Diocèse de Montpellier, Parlement de Toulouse, Intendance & Recette de Montpellier, a 252 habitans.

CAZILLAC, dans le haut Languedoc, Diocèse de Carcassonne, Parlement & Intendance de Toulouse, Recette de Carcassonne, a 159 habitans.

CAZILLAC, dans le Quercy, Diocèse de Cahors, Parlement de Toulouse, Intendance de Montauban, Election de Figeac, a 560 habitans.

CAZOLLE, dans le Rouergue, Diocèse de Vabres, Parlement de Toulouse, Intendance de Montauban, Election de Milhaud, a 212 habitans.

CAZOULES, dans le Périgord, Diocèse de Sarlat, Parlement & Intendance de Bordeaux, Election de Sarlat, a 476 habitans.

CAZOULS-d'Heraut, dans le bas Languedoc, Diocèse de Béziers, Parlement de Toulouse, Intendance de Montpellier, Recette de Béziers, a 298 habitans.

CAZOULS-lez-Béziers, dans le bas Languedoc, Diocèse de Béziers, Parlement de Toulouse, Intendance de Montpellier, Recette de Béziers, a 1440 habitans.

CEA

CEANT en Othe, dans la Champagne, Diocèse de Sens, Parlement & Intendance de Paris, Election de S. Florentin, a 431 habitans.

CEAU, dans le Gâtinois, Diocèse de Sens, Parlement & Intendance de Paris, Election de Nemours, a 450 habitans.

CEAUCE, Bourg, dans le Maine, Diocèse du Mans, Parlement de Paris, Intendance de Tours, Election de Mayenne, a 1052 habitans.

CEAUMONT, dans le Berry, Diocèse de Bourges, Parlement de Paris, Intendance de Bourges, Election de la Châtre, a 313 habitans.

CEAUX, Bourg, dans l'Auvergne, Diocèse de S. Flour, Parlement de Paris, Intendance de Riom, Election de Brioude, a 1124 habitans.

CEAUX, dans la Normandie, Diocèse d'Avranches, Parlement de Rouen, Intendance de Caën, Election d'Avranches, a 810 habitans.

CEAUX, dans le Poitou, Diocèse de Poitiers, Parlement de Paris, Intendance & Election de Poitiers, a 534 habitans.

CEAUX, dans le Poitou, Diocèse de Poitiers, Parlement de Paris, Intendance de Tours, Election de Richelieu, a 543 habitans.

CEAUX, dans l'Anjou, Diocèse d'Angers, Parlement de Paris, Intendance de Tours,

Election d'Angers, a 449 habitans.

CEAUX, petite Rivière de Champagne, elle se jette dans la rivière de Loing.

CEB

CEBAZAT, dans l'Auvergne, Diocèse de Clermont, Parlement de Paris, Intendance & Election de Riom, a 1372 habitans. Il y a un petit Chapître.

CEF

CEFFIAT, dans la Bourgogne, Diocèse de Bellay, Parlement & Intendance de Dijon, Recette de Bresse, a 46 habitans.

CEFFONDS, dans la Champagne, Diocèse de Châlons, Parlement de Paris, Intendance de Châlons, Election de Joinville, a 602 habitans.

CEI

CEILHOUX, dans l'Auvergne, Diocèse de Clermont, Parlement de Paris, Intendance de Riom, Election de Clermont, a 543 habitans.

CEILLES, Bourg, dans le bas Languedoc, Diocèse de Béziers, Parlement de Toulouse, Intendance de Montpellier, Recette de Béziers, a 848 habitans.

CEINTREY, dans la Franche-Comté, Diocèse, Parlement & Intendance de Belvaux, Bailliage & Recette de Vesoul, a 219 habitans.

CEIRE, dans le haut Languedoc, Diocèse, Parlement, Intendance & Recette de Toulouse, a 196 habitans.

CEIRESTE, *Cesarista* ou *Casaresta*, dans la Provence, Diocèse de Marseille, Parlement, Intendance, Viguerie & Recette d'Aix, a 586 habitans. Ce lieu est très-ancien; l'itinéraire d'Antonin en fait mention, sous le nom de *Citharista*. Ce n'est plus à présent qu'un fort petit lieu. De ses ruines s'est formée la ville de la Ciotat, qui n'en est pas éloignée d'une lieue.

CEIRESTE, *Casarista*, Bourg & Baronie, dans la Provence, Diocèse d'Apt, Parlement & Intendance d'Aix, Viguerie & Recette de Forcalquier, a 360 habitans. Il a été érigé en Baronie en 1487. en faveur de Georges de Castellane.

CEISSAC, dans le bas Languedoc, Diocèse du Puy, Parlement de Toulouse, Intendance de Montpellier, Recette du Puy, a 299 habitans.

CEL

CELLE, dans la Brie, Diocèse de Soissons, Parlement de Paris, Intendance de Soissons, Election de Château-Thierry, a 183 habitans.

CELLE, dans la Beauce, Diocèse de Paris, Parlement de Paris, Intendance d'Orléans, Election de Vendôme, a 449 habitans.

CELLE-Dunaillé, Bourg, dans la Marche.

CELLE-l'Évecault, dans le Poitou, Diocèse de Poitiers, Parlement de Paris, Intendance & Election de Poitiers, a 1298 habitans.

la **CELLE-S. Avant**, dans la Touraine, vers la Haye.

la **CELLE**, dans la Brie, Diocèse de Meaux, Parlement & Intendance de Paris, Election de Rozoy, a 618 habitans.

la **CELLE**, sur les confins de l'Auvergne, Diocèse de Limoges, Parlement de Paris, Intendance

dance de habitans.

la **CE** tré de Ch

la **CE**

Limoges, lins, Elec

un Bourg

Creuze, d

c'est bonn

miller; les

foins, ma

grais des

un petit c

niers & cha

grand pass

des. M. le N

la **CE**

Tulles, Par

Limoges, E

la **CEL**

Diocèse, Pa

rie & Recette

avait ci-dev

de S. Benoit

rée en 1569.

un Prieuré d

de S. Benoit

le. *Voyez* A

la **CEL**

Diocèse de Lim

de Moulins,

On l'appelle

bord de la Cr

la **CELL**

Diocèse de Lo

dance de Mont

bitans. C'est

aux; terres l

avoine & qu

les foins suffi

qu'on y élève

point de men

lis, appertena

assez commod

en sont Seign

la **CELL**

Diocèse de Bour

de Bourges,

bitans.

la **CELL**

Diocèse de Troye

de Châlons,

tans. La **Cell**

S. Herin qui

de Religieux,

la **CELL**

la Haye.

la **CELL**

Diocèse de Poi

ce & Election

Abbaye d'Hor

n'étoit d'abor

S. Hilaire, pe

qu'à ce qu'il

à Poitiers; el

à son Abbé.

la **CELL**

Diocèse de N

dance de Mos

bitans.

la **CELL**

dance de Moulins, Election de Combrailles, a 287 habitans.

la C E L L E, Diocèse de Bourges, Archiprêtre de Châteauneuf.

la C E L L E, dans la Marche, Diocèse de Limoges, Parlement de Paris, Intendance de Moulins, Election de Gueret, a 1175 habitans. C'est un Bourg & une Paroisse, situez sur la riviere de Creuze, dans un pays de rochers & de montagnes; c'est bonnes terres à seigle, bled noir, orge & millet; les pacages ferrez, mais bons; peu de foins; mais suffisans pour la nourriture & engrais des bestiaux qu'on y eleve, dont on fait un petit commerce: il y a quelques arbres fruitiers & charaigniers; peu de bois. C'est un assez grand passage; & les habitans sont assez commodes. M. le Marquis de S. Germain en est Seigneur.

la C E L L E, dans le Limosin, Diocèse de Tulle, Parlement de Bordeaux, Intendance de Limoges, Election de Tulle, a 165 habitans.

la C E L L E, *Arca Cella*, dans la Provence, Diocèse, Parlement & Intendance d'Aix, Viguerie & Recette de Brignolles, a 460 habitans. Il y avoit ci-devant une Abbaye de Filles, de l'Ordre de S. Benoit, fondée en 1016. elle a été transférée en 1569. dans la ville d'Aix. C'est à présent un Prieuré desservi par un Religieux de l'Ordre de S. Benoit, dépendant de S. Victor de Marseille. *Voyez Arca-Celle.*

la C E L L E, Bourg, dans la Marche, Diocèse de Limoges, Parlement de Paris, Intendance de Moulins, Election de Gueret, a 344 habitans. On l'appelle la Celle-Dunoise; elle est située au bord de la Creuse.

la C E L L E-Barmontoise, dans la Marche, Diocèse de Limoges, Parlement de Paris, Intendance de Moulins, Election de Gueret, a 218 habitans. C'est une Paroisse située en pays montagneux; terres legeres & fertiles à seigle, bled noir, avoine & quelques raves; les pacages bons & les foins suffisans pour la nourriture des bestiaux qu'on y eleve, dont on fait quelque commerce; point de menus fruits; il y a quelques bois taillis, appartenant au Seigneur: les habitans sont assez commodes. Les Heritiers de M. de Barmont en sont Seigneurs.

la C E L L E-Briere, dans le Bourbonnois, Diocèse de Bourges, Parlement de Paris, Intendance de Bourges, Election de S. Amand, a 408 habitans.

la C E L L E & Montenil, dans la Brie, Diocèse de Troyes, Parlement de Paris, Intendance de Châlons, Election de Sezanne, a 312 habitans. La Celle est un Prieuré, sous le Vocable de S. Herin qui en a été Fondateur; il n'y a plus de Religieux, le Prieuré est en Commende.

la C E L L E-Genaut, dans la Touraine, vers la Haye.

la C E L L E hors Poitiers, dans le Poitou, Diocèse de Poitiers, Parlement de Paris, Intendance & Election de Poitiers, a 199 habitans. Il y a une Abbaye d'Hommes de l'Ordre de S. Augustin; ce n'étoit d'abord qu'un Prieuré Conventuel dédié à S. Hilaire, parce que son corps y a reposé, jusqu'à ce qu'il ait été transféré à S. Hilaire le Grand à Poitiers; elle vaut deux mille livres de revenu à son Abbé.

la C E L L E-lez-Laumay, dans le Nivernois, Diocèse de Nevers, Parlement de Paris, Intendance de Moulins, Election de Nevers, a 32 habitans.

la C E L L E près Montaigu, dans le Bourbon-

nois, Diocèse de Bourges, Parlement de Paris, Intendance de Moulins, Election de Montluçon, a 336 habitans. C'est une Paroisse située à quatre lieues de Montluçon; bonnes terres à seigle & avoine; les pacages en bœufs; la Paroisse, entourée de bois, appartient à M. le Duc qui en est Seigneur.

la C E L L E sous Gouzon, dans le Bourbonnois, Diocèse de Montluçon, Parlement de Paris, Intendance de Moulins, Election de Montluçon, a 219 habitans. C'est une Paroisse à six lieues & demie de Montluçon; terres à seigle, bled noir & raves; beaucoup de pacages & de prez. Le Sieur de la Barne & les Heritiers du Sieur de la Ponge en sont Seigneurs.

C E L L E près Fernoël, dans l'Auvergne, Diocèse de Clermont, Parlement de Paris, Intendance & Election de Riom, a 246 habitans.

C E L L E sur Thiers, dans l'Auvergne, Diocèse de Clermont, Parlement de Paris, Intendance & Election de Riom, a 2160 habitans.

le C E L L E, dans la Flandre Vallonne, Diocèse de Tournay, Parlement de Douai, Intendance de Lille & Subdélégation de S. Amand, a 339 habitans.

C E L L E F R O I N, *Cella fruni*, Bourg; dans l'Angoumois, Diocèse d'Angoulême, Parlement de Paris, Intendance de la Rochelle, Election de S. Jean d'Angely, a 1227 habitans. Il y a une Abbaye de l'Ordre de S. Augustin, fondée en 1122. à sept lieues d'Angoulême, au bord de la riviere de Sone. Cette Abbaye n'a que trois mille livres pour l'Abbé, les Religieux, & acquitter les charges; mais le Chambrier a douze cens livres, séparées du revenu de l'Abbaye.

C E L L E N E U V E, dans le bas Languedoc, Diocèse de Montpellier, Parlement de Toulouse, Intendance & Recette de Montpellier, a 348 habitans.

C E L L E S, *Cella* ou *Cella*, Abbaye d'Hommes, dans le Berry, sur le confluent de la Saudre & du Cher, où étoit autrefois le noble Château appartenant à la Famille de Bethune, avec une petite Ville assez peuplée, à dix-huit lieues de Bourges. Elle fut fondée des liberalitez du Roy Childebert, Fils du grand Clovis. Le saint homme Ensitius y avoit rassemblé un grand nombre de Moines, qui avoient chacun leur Cellule, d'où lui vient le nom de Celles. Il en est reconnu Patron avec la sainte Vierge. Ce Monastere ayant été renversé par la fureur des Normans, demeura long-tems sans être habité. Vers l'an 1020. des Clercs s'y établirent & y firent les fonctions des Religieux, jusqu'en l'année 1140. qu'ils se donnèrent avec leur Monastere à l'Abbaye de Maumontier: mais Pierre de Castro, Archevêque de Bourges, céda ce lieu peu de tems après à des Chanoines Réguliers, auxquels ont enfin succédé les R. P. Feuillans depuis l'an 1612. On ne connoit que trente-cinq Abbez de ce Monastere jusques vers l'an 1612.

C E L L E S, dans le Périgord, Diocèse de Périgueux, Parlement & Intendance de Bordeaux, Election de Périgueux, a 1934 habitans.

C E L L E S, dans l'Auvergne, Diocèse de S. Flour, Parlement de Paris, Intendance de Riom, Election de S. Flour, a 909 habitans.

C E L L E S, *Cella sancta Maria*, dans le Poitou, Diocèse & Parlement de Paris, Intendance de Poitiers, Election de Niort, a environ 800 habitans. Dans ce lieu il y a une Abbaye d'Hommes, Ordre de S. Augustin & qui suit la réforme. Elle est située à cinq lieues de S. Maixant, sur la Ri-

viere nommée la Belle. Elle existoit dès l'an 1100. puisq'on la trouve qu'en cette année, Pierre Evêque de Poitiers lui accorda les Eglises de S. Hypolite de Luché, de S. Martin d'Asnières, de S. Maixant de Payfai-le-Chapt, comme aussi la Chapelle de Poupon; mais cette Abbaye n'étoit pour lors qu'une Celle ou Cellule, qui dépendoit encore de l'Abbaye de Stirp l'an 1121. que l'Evêque Guillaume, de l'avis & du consentement des Clercs de la Mere - Eglise de Poitiers, y donna encore les Eglises de S. Sulpice de Teillou, de S. Hilaire de Ligné, de S. Sauvan & de S. Martin de Périgné. Enfin cette Cellule, ou Celle n'eut le titre d'Abbaye que vers l'an 1137. elle est du moins honorée de ce titre sous un Chartre de Guillaume Evêque de Poitiers, de l'an 1148. par laquelle il oblige les Chanoines de Stirp, de céder tout ce qu'ils sembloient avoir de droit dans l'Eglise de Celles. Le Roy Louis XI. répara magnifiquement cette Eglise, qu'on estime avec raison aujourd'hui l'une des plus belles du Poitou. Aussi les Religieux font-ils tous les jours des prières pour ce Prince, à l'issue de leurs Messes & de leurs Vêpres. L'an 1651. ce Monastere fut uni à la Congrégation réformée de France, sous laquelle son Observance régulière fleurit aujourd'hui. On y compte jusqu'en 1719. trente-cinq Abbex: cette Abbaye a dix mille livres pour le Titulaire, & en tout dix-huit mille livres de revenu.

C E L L E S, dans la Saintonge, Diocèse de Saintes, Parlement de Bordeaux, Intendance de la Rochelle, Election de Saintes, a 405 habitans.

C E L L E S, dans le bas Languedoc, Diocèse de Lodève, Parlement de Toulouse, Intendance de Montpellier, Recette de Lodève, a 118 habitans.

C E L L E S, dans la Bourgogne, Diocèse de Langres, Parlement & Intendance de Dijon, Recette de Bar-sur-Seine, a 499 habitans. Ce lieu est situé sur la pente d'une montagne, au bas de laquelle passe la riviere d'Ourfe. C'est le grand Chemin de Langres à Paris. Il y a environ deux cens cinquante ouvrées de Vignes.

C E L L E S, dans le Blésois, Diocèse de Blois, Parlement de Paris, Intendance d'Orléans, Election de Blois, a 560 habitans. C'est un Comté qui ressortit au Bailliage de Blois.

C E L L E S, dans la Champagne, Diocèse de Langres, Parlement de Paris, Intendance de Châlons, Election de Langres, a 221 habitans.

C E L L E S, dans le Forez, Diocèse de Lion, Parlement de Paris, Intendance de Lion, Election de Monbrison, a 184 habitans.

C E L L E S, dans l'Agenois, Diocèse d'Agen, Parlement & Intendance de Bordeaux, Election d'Agen, a 107 habitans.

C E L L E S sur Aisne, dans la Picardie, Diocèse de Soissons, Parlement de Paris, Intendance & Election de Soissons, a 259 habitans.

la **C E L L E T T E**, dans le Berry, Diocèse de Bourges, Parlement de Paris, Intendance & Election de Bourges, a 272 habitans.

la **C E L L E T T E**, dans le Bourbonnois, Diocèse de Bourges, Parlement de Paris, Intendance de Bourges, Election de S. Amand, a 309 habitans.

C E L L E T T E S, dans la Saintonge, Diocèse de Saintes, Parlement de Bordeaux, Intendance de la Rochelle, Election de Cognac, a 287 habitans.

C E L L I A, dans la Franche-Comté, Diocèse, Parlement & Intendance de Besançon, Bail-

liage & Recette d'Orgelet, a 91 habitans.

C E L L I E, dans le bas Languedoc, Diocèse de Beziers, Parlement de Toulouse, Intendance de Montpellier, Recette de Beziers, a 460 habitans.

le **C E L L I E R**, dans la Bretagne, Diocèse de Nantes, Parlement de Rennes, Intendance & Recette de Nantes, a 210 habitans.

C E L L I E R du Luc, dans le bas Languedoc, Diocèse de Viviers, Parlement de Toulouse, Intendance de Montpellier, Recette de Viviers, a 249 habitans.

C E L L I E U, dans le Forez, Diocèse de Lion, Parlement de Paris, Intendance de Lion, Election de S. Estienne, a 480 habitans.

C E L L O V I L L E, dans la Normandie, Diocèse, Parlement, Intendance & Election de Rouen, a 356 habitans. C'est aux Chartreux de S. Julien.

C E L O N, dans le Berry, Diocèse de Bourges, Parlement de Paris, Intendance de Bourges, Election de la Châtre, a 250 habitans.

C E L O U X, dans l'Auvergne, Diocèse de S. Flour, Parlement de Paris, Intendance de Riom, Election de Brioude, a 228 habitans.

C E L S O Y, dans la Champagne, Diocèse de Langres, Parlement de Paris, Intendance de Châlons, Election de Langres, a 161 habitans.

C E L T E S, Nom que l'on donnoit d'abord indifféremment aux Peuples compris entre la mer Baltique, l'océan, la méditerranée & les Alpes, & qui dans la suite a été réservé aux Gaulois, qui eux-mêmes l'on retrait à ceux d'entr'eux qui étoient placez entre la Seine, la Marne, la Garonne, les montagnes des Sévennes & le Rhône, les Alpes & la Germanie. Telle étoit la Gaule Celtique lorsque Jules César y est entré; depuis Auguste en a retrait les Peuples situés entre la Loire & la Garonne, qu'il a attribués à la Gaule Aquitanique, & les Helvetiens, qu'il a distribués parmi les Belges; & cette Gaule Celtique s'est nommée Lyonnoise, *Lugdunensis*, de *Lugdunum* qui venoit d'en être fait la Métropole. Elle a été divisée en cinq Provinces principales nommées les quatre Lionnoises, & la grande Province des Sequaniens, sous lesquelles tous les Peuples étoient distribués. Les Principaux de ces Peuples étoient les *Adul*, les *Senones*, les *Carnutes* & les *Sequani*. La bonté de ce Pays & la salubrité de l'air, contribuèrent beaucoup à l'augmentation du Peuple; les Celtes ont fait de grandes irruptions & des Colonies dans les Pays les plus éloignés, particulièrement en Italie & en Espagne; ils ont donné beaucoup de peine aux Romains, les ayant été attaquer jusques dans Rome; mais depuis ils ont été subjugués par Jules César. Les noms de Celtes & de Celtique se sont perdus & changés en celui de Gaule Lyonnoise; & ensuite ayant été conquise par les François, qui se font unis avec ces Peuples, elle a pris la première le nom de France, dont elle est encore à présent la principale partie.

C E L U L E & Chaufour, dans l'Auvergne, Diocèse de Clermont, Parlement de Paris, Intendance & Election de Riom, a 810 habitans.

C E L Y, dans le Gâtinois, Diocèse de Sens, Parlement & Intendance de Paris, Election de Melun, a 450 habitans.

C E M

C E M B O I N G, dans la Franche-Comté, Diocèse, Parlement & Intendance de Besançon, Bailliage & Recette de Vesoul, a 481 habitans.

C E M I d'Evreux, Intençon, a

C E N A ment, Inten habitans.

C E N A d'Auch, P d'Auch, Ele

C E N A dez, Parlemtauban, Ele

C E N A hors, Parle Montrauban

C E N A tiers, Parle Election de

C E N C O **C E N D R**

se d'Alais, de Montpell

la **C E N D** Clermont, Pa Election de

C E N D R té, Diocèse, pou, Bailliage

C E N D R Diocèse de D

ce de Nantes **C E N D R**

ce, Parlemtage & Recet

C E N D R se de Périgue

Bordeaux, E

C E N E, d Carcaïonne,

se, Recette d la **C E N E**

Parlement & d'Agen, a 52

C E N E V Cahors, Parle

Montauban, **C E N E Y**,

tun, Parlemt d'Avalon,

C E N O M que, qui occ

Mans; leur Vi l'on croit être

ditions que c Bellovesé, qu

y ont occupé Crémaque, l

les environs d nombre de V

C E N O N ment, Inten 1043 habitans.

C E N O N tiers, Parlemt Election de C

C E N O S

CEMIERES, dans la Normandie, Diocèse d'Evreux, Parlement de Rouen, Intendance d'Anjou, a 360 habitans.

CEN

CENAC, dans la Guienne, Diocèse, Parlement, Intendance & Election de Bordeaux, a 467 habitans.

CENAC, dans le bas Armagnac, Diocèse d'Auch, Parlement de Toulouse, Intendance d'Auch, Election d'Astarac, a 368 habitans.

CENAC, dans le Rouergue, Diocèse de Rodez, Parlement de Toulouse, Intendance de Montauban, Election de Villefranche, a 360 habitans.

CENAC, dans le Quercy, Diocèse de Cahors, Parlement de Toulouse, Intendance de Montauban, Election de Cahors, a 286 habitans.

CENANT, dans le Poitou, Diocèse de Poitiers, Parlement de Paris, Intendance de Poitiers, Election de Chatelleraut, a 202 habitans.

CENCOING. Voyez Sancoins.

CENDRAS, dans le bas Languedoc, Diocèse d'Alais, Parlement de Toulouse, Intendance de Montpellier, Recette d'Alais, a 370 habitans.

CENDRE, dans l'Auvergne, Diocèse de Clermont, Parlement de Paris, Intendance de Riom, Election de Clermont, a 321 habitans.

CENDRECOURT, dans la Franche-Comté, Diocèse, Parlement & Intendance de Besançon, Bailliage & Recette de Vesoul, a 337 habitans.

CENDRES Maison-Dieu, dans la Bretagne, Diocèse de Dol, Parlement de Rennes, Intendance de Nantes, Recette de Dol, a 460 habitans.

CENDREY, dans la Franche-Comté, Diocèse, Parlement & Intendance de Besançon, Bailliage & Recette de Vesoul, a 38 habitans.

CENDRIEUX, dans le Périgord, Diocèse de Périgueux, Parlement & Intendance de Bordeaux, Election de Périgueux, a 1034 habitans.

CENE, dans le haut Languedoc, Diocèse de Carcassonne, Parlement & Intendance de Toulouse, Recette de Carcassonne, a 396 habitans.

CENB, dans l'Agenois, Diocèse d'Agen, Parlement & Intendance de Bordeaux, Election d'Agen, a 52 habitans.

CENEVIERS, dans le Quercy, Diocèse de Cahors, Parlement de Toulouse, Intendance de Montauban, Election de Cahors, a 314 habitans.

CENEY, dans la Bourgogne, Diocèse d'Autun, Parlement & Intendance de Dijon, Recette d'Avalon, a 91 habitans.

CENOMANI, Peuples de la Gaule Celtique, qui occupoient le terrain du Diocèse du Mans; leur Ville Capitale s'appelloit *Vindunum* que l'on croit être le Mans: il paroît par les expéditions que ces Peuples ont fait en Italie, sous Bellocese, qu'il falloit qu'ils fussent puissans. Ils y ont occupé partie du Milanais, le Bressan, le Cremasque, le Mantouan, partie du Veronois & les environs du Lac de Garde, & ils ont bâti nombre de Villes qui subsistent encore à présent.

CENON, dans la Guienne, Diocèse, Parlement, Intendance & Election de Bordeaux, a 1043 habitans.

CENON, dans le Poitou, Diocèse de Poitiers, Parlement de Paris, Intendance de Poitiers, Election de Chatelleraut, a 324 habitans.

CENOS, dans le Comté & du Diocèse de

Comenges, Parlement de Toulouse, Intendance d'Auch, Election de Comenges, a 460 habitans.

les **CENSACRES**, dans la Normandie, Diocèse, Parlement & Intendance de Rouen, Election d'Arques, a 160 habitans. M. Dambray en est Seigneur.

• **CENSAT**, dans l'Auvergne, Diocèse de S. Flour, Parlement de Paris, Intendance de Riom, Election de Brioude, a 164 habitans.

la **CENSE** de Beaulieu, dans la Picardie, Diocèse de Noyon, Parlement de Paris, Intendance de Soissons, Election de Noyon, a 56 habitans.

la **CENSE** de Bonnetuil, dans la Picardie, Diocèse de Noyon, Parlement de Paris, Intendance de Soissons, Election de Noyon, a 78 habitans.

la **CENSE** de Champion, dans le pays Messin, Diocèse, Parlement, Intendance & Recette de Metz, a 10 habitans.

la **CENCE** du Corny-la-Cour, dans la Champagne, Diocèse de Reims, Parlement de Paris, Intendance de Châlons, Election de Rhetel, a 6 habitans.

la **CENSE** de Haut, dans la Champagne, Diocèse de Reims, Parlement de Paris, Intendance de Châlons, Election de Rhetel, a 6 habitans.

la **CENSE** du Hauroy, dans le pays Messin, Diocèse, Parlement & Intendance de Metz, Duché de Carignan, a 20 habitans.

la **CENSE** de Lamoy, dans la Picardie, Diocèse de Noyon, Parlement de Paris, Intendance de Soissons, Election de Noyon, a 20 habitans.

la **CENSE** de Sery, dans la Picardie, Diocèse d'Amiens, Parlement de Paris, Intendance & Election d'Amiens, a 5 habitans.

CENSEAU, dans la Bourgogne, Diocèse, Parlement & Intendance de Besançon, Bailliage & Recette de Salins, a 104 habitans.

CENSEREY, dans la Bourgogne, Diocèse d'Autun, Parlement & Intendance de Dijon, Bailliage de Saulieu, Grenier à sel, & Recette d'Arnay-le-Duc, a 266 habitans. Ce lieu est situé sur une éminence. Le Prieur de Bar est Collateur de la Cure.

CENSEY, dans la Bourgogne, Diocèse d'Autun, Parlement & Intendance de Dijon, Recette d'Avalon, a 82 habitans.

CENTRES, dans le Rouergue, Diocèse de Rodez, Parlement de Toulouse, Intendance de Montauban, Election de Rodez, a 460 habitans.

CENTULE, Abbaye, dans la Picardie, Voyez S. Riquier.

CENUES, dans le Beaujolois, Diocèse de Lion, Parlement de Paris, Intendance de Lion, Election de Villefranche, a 674 habitans.

CEP

le **CEPEDE**, dans l'Agenois, Diocèse d'Agen, Parlement & Intendance de Bordeaux, Election d'Agen, a 520 habitans.

CEPET, dans le haut Languedoc, Diocèse, Parlement, Intendance & Recette de Toulouse, a 326 habitans.

CEPOY, dans le Gâtinois, Diocèse de Sens, Parlement de Paris, Intendance d'Orleans, Election de Montargis, a 421 habitans.

CEPYE, dans le haut Languedoc, Diocèse d'Alet, Parlement & Intendance de Toulouse, Recette d'Alet, a 252 habitans.

CERAN, dans le bas Armagnac, Diocèse d'Auch, Parlement de Toulouse, Intendance d'Auch, Election d'Armagnac, a 460 habitans.

CERANCE, Bourg & Marché dans la Normandie, Diocèse de Coutances, Parlement de Rotien, Intendance de Caën, Election de Coutances, a 1710 habitans. Il y a des Jurisdictions de Bailliage & de Vicomté. Ce Bourg est à trois lieus de Coutances, sur le chemin d'Avranches. C'est le quatrième Doyenné du premier Archidiaconé de Coutances. Il y a aussi un Bailliage qui dépend de Periers, où les Juges vont voider les affaires & dont on appelle au Parlement de Rotien. Il y a Marché un jour la Semaine, & quelques Foires, dont une tient le jour de S. George. Madame la Marquise de de la Vieuville, héritière de M. de Mongommery, en est Dame. La Cure est de deux mille livres de rente. La Paroisse est grande, car il y a près de douze cens Communians. Il y a aussi Vicomté qui ressortit du Parlement de Rotien.

CERAY, dans la Touraine, Diocèse de Tours, Parlement de Paris, Intendance de Tours, Election de Loches, a 714 habitans.

CERAY, Comté, dans l'Election de Chaumont.

CERBOY, dans le Berry, Diocèse de Bourges, Parlement de Paris, Intendance de Bourges, Election d'Issoudun, a 206 habitans. Cette Paroisse est de la Châtellenie de Lury.

CERCAMP, Abbaye d'Hommes, de l'Ordre de Cîteaux, dans la Picardie, Diocèse d'Amiens. Elle a été fondée en 1140. par un Comte de S. Pol. L'Abbé a dix-huit mille livres de revenu. Cette Abbaye est située à quatre lieus à l'orient d'Hesdin.

CERCANVAU, *Sacra Cella*, Abbaye d'Hommes, de l'Ordre de Cîteaux, dans le Diocèse de Sens, fondée par Philippe-Auguste: elle jouit de quatre mille cinq cens livres pour l'Abbé & les Religieux. Cette Abbaye est située au bord du Loing, à deux lieus de Nemours. Elle a été fondée le 12. Decembre de l'an 1181. par Henry Clement, Sire d'Argenton, Maréchal de France; & dotée l'an 1190. par le Roy Philippe-Auguste. Elle vaut par an à l'Abbé deux à trois mille livres.

CERCEUIL, dans la Picardie, Diocèse de Soissons, Parlement de Paris, Intendance & Election de Soissons, a 206 habitans.

le **CERCUEIL**, dans la Normandie, Diocèse de Sées, Parlement de Rotien, Intendance & Election d'Alençon, a 330 habitans.

les **CERCUEILS** de Maulévrier, Bourg, dans l'Anjou, Diocèse de Poitiers, Parlement de Paris, Intendance de Tours, Election de Montreuil-Bellay, a 410 habitans.

les **CERCUEILS** de Passavant, dans l'Anjou, Diocèse de Poitiers, Parlement de Paris, Intendance de Tours, Election de Montreuil-Bellay, a 238 habitans.

CERCLÉS de Montbourlet, dans l'Angoumois, Diocèse d'Angoulême, Parlement de Paris, Intendance de Limoges, Election d'Angoulême, a 1910 habitans.

CERCOT, dans la Bourgogne, Diocèse de Châlon, Parlement & Intendance de Dijon, Recette de Châlon, a 180 habitans.

CERCOTTES, dans l'Orléanois, Diocèse

de l'Orléans, Parlement de Paris, Intendance & Election d'Orléans, a 318 habitans.

CERCUZE, dans la Beauce, Diocèse de Chartres, Parlement de Paris, Intendance d'Orléans, Election de Chartres, a 120 habitans.

CERCY & la Tour de Coddés, dans le Nivernois, Diocèse de Nevers, Parlement de Paris, Intendance de Moulins, Election de Nevers, a 486 habitans. C'est une Châtellenie, du Bailliage & du Duché de Nevers; & deux Paroisses unies pour les impositions. Les terres produisent; sçavoir à Cercy, moitié froment & moitié seigle, il y a quelque engrais d'herbes & de foins. Coddés terres foibles à seigles, mais les fourrages sont bons, & la glandée considérable. M. le Duc de Nevers & M. le Maréchal de Villars en sont Seigneurs.

CERCY, dans la Bourgogne, Diocèse de Châlon, Parlement & Intendance de Dijon, Bailliage & Recette de Châlon, a 81 habitans.

CERDAGNE, petite Province, faisant partie de la Catalogne. Une partie de cette Province a été cédée à la France l'an 1660 & Louis XIV. y a fait construire le Fort de Montlouis, dans le col de la Perche, qui pénètre de Catalogne en Roussillon. La partie qui appartient à la France, ne comprend presque que deux lieus de large.

CERDON, Bourg, Baronie, dans le Bugey, Diocèse de Lion, Parlement & Intendance de Dijon, Recette de Bugey, a 980 habitans. Ce lieu député aux Assemblées de Bugey.

CERDON, dans l'Orléanois, Diocèse d'Orléans, Parlement de Paris, Intendance & Election d'Orléans, a 784 habitans.

la **CERE**, petite Riviere dans l'Auvergne.

CERELLES, dans la Touraine, près la Riviere de Choiffice, vers Amboise.

CERENCES, Bourg, dans la Normandie. *Voyez Cerance.*

CERENS, Bourg, dans le Maine, Diocèse du Mans, Parlement de Paris, Intendance de Tours, Election du Mans, a 1376 habitans.

CERET, *Cereton*, Ville, & le Vilar, dans le Roussillon, Diocèse de Perpignan, Conseil, Intendance & Recette de Roussillon, a 1876 habitans. Cette petite Ville est située au pied des Pyrénées, auprès de la Riviere du Tech, sur laquelle elle a un pont d'une seule arche, d'une structure fort hardie, à cinq lieus de Perpignan; il y a beaucoup d'Ecclesiastiques dans l'Eglise Paroissiale. Le Fauxbourg est plus grand que la Ville. Il y a un Couvent de Carmes & un de Capucins. C'est où se font assembler les Commissaires pour les limites du Roy en 1660.

le **CERF** de Montignac, dans le Périgord, Diocèse de Périgueux, Parlement & Intendance de Bordeaux, Election de Sarlat, a 980 habitans.

CERFONTAINE, Hameau, qui, avec Fay-le-Noyer, fait une Paroisse, dans le Diocèse de Laon, Parlement de Paris, Intendance de Soissons, Election de Laon; il y a 460 habitans. On voit à Cerfontaine des vestiges considérables d'un beau Château.

CERFONTAINES, dans la Normandie, Diocèse de Lisieux, Parlement de Rotien, Intendance d'Alençon, Election de Lisieux, a 81 habitans.

CERFROID, *Cerfus frigidus*, Prieuré Chef d'Ordre des Mathurins, dans le Valois, aux Frontières de la Brie, entre Gandeln & la Ferté-Milon, Diocèse de Meaux, Parlement de Paris, Intendance de Soissons, Bailliage de la Ferté-Milon. C'est où se tiennent les Chapitres Généraux.

L'Ordre

L'Ordre de Jean de Ma...

CERGY, Parlement de Pontoise, a...

CERIF, Diocèse, Par...

tion de Gifvacourt en...

CERIL de Bourges, Bourges, El...

Il y a une M...

CERIL de Sens, Par...

tion de Sens...

CERIL Langres, Par...

liage, Greni...

124 habitans...

parlée de Col...

Collateur de...

CERIS Sées, Parlem...

a 365 habitans...

CERIS Diocèse de S...

ris, Election...

CERIS se de Langres...

Châlons, Elec...

CERISY la Normandie...

Rotien, Inter...

a 2980 habitans...

Il y a une f...

foncée vers l...

mandie, sous...

Bayeux, dont...

bé jouit de di...

nauté en a s...

forme de S. J...

Elle fut d'abo...

mais ayant ét...

nord, elle fut...

veau par Rob...

1030. comme...

CERISY mandie, Di...

Rotien; Inter...

tances, a 20...

Coutances &

métiers de to...

richesse & le...

terrain est fer...

les Samedis &

M. de Cerisy...

gréables deho...

qui vaut près...

trefois un Pr...

CERISY Bayeux, Pa...

Caën, Elec...

CERIS d'Amiens, Pa...

tion d'Amie...

CERIS miens, Par...

tion d'Amie...

CERIZ Poitiers, Pa...

siers, Electi...

L'Ordre des Mathurins y a été fondé en 1198. par Jean de Matha & Felix de Valois.

CERGY, dans le Vexin, Diocèse de Roüen, Parlement & Intendance de Paris, Election de Pontoise, a 1504 habitans.

CERIFONTAINE, dans la Normandie, Diocèse, Parlement & Intendance de Roüen, Election de Gisors, a 385 habitans. Madame de Flavacourt en est Dame.

CERILLY, dans le Bourbonnois, Diocèse de Bourges, Parlement de Paris, Intendance de Bourges, Election de S. Amand, a 561 habitans. Il y a une Maîtrise particulière.

CERILLY, dans la Champagne, Diocèse de Sens, Parlement & Intendance de Paris, Election de Sens, a 58 habitans.

CERILLY, dans la Bourgogne, Diocèse de Langres, Parlement & Intendance de Dijon, Bailliage, Grenier à sel & Recette de Châtillon, a 224 habitans. Ce lieu est situé dans une plaine, parsemée de bois taillis. L'Abbé de Poitiers est Collateur de la Cure.

CERISE, dans la Normandie, Diocèse de Sées, Parlement, Intendance & Election de Roüen, a 365 habitans.

CERISIERS, Bourg, dans la Champagne, Diocèse de Sens, Parlement & Intendance de Paris, Election de Sens, a 812 habitans.

CERISIERS, dans la Champagne, Diocèse de Langres, Parlement de Paris, Intendance de Châlons, Election de Bar-sur-Aube, a 228 habitans.

CERISY, *Cerisium*, *Cerastium*, Bourg, dans la Normandie, Diocèse de Bayeux, Parlement de Roüen, Intendance de Caën, Election de S. Lo, a 2980 habitans.

Il y a une Abbaye de l'Ordre de Saint Benoît, fondée vers l'an 1030. par Robert Duc de Normandie, sous l'Invocation de S. Vigor Evêque de Bayeux, dont elle est éloignée de cinq lieues; l'Abbé jouit de dix mille livres de rente; la Communauté en a autant. Cette Abbaye a reçu la Réforme de S. Maur; elle est située dans une forêt. Elle fut d'abord fondée vers l'an 560. par S. Vigor; mais ayant été depuis détruite par les peuples du nord, elle fut rebâtie & comme fondée de nouveau par Robert I. du nom Duc de Normandie l'an 1050. comme on l'a dit ci-dessus.

CERISY-Montpinson, Bourg, dans la Normandie, Diocèse de Coutances, Parlement de Roüen, Intendance de Caën, Election de Coutances, a 2051 habitans. Il est à trois lieues de Coutances & de S. Lo. Il y a plus de cinq cens métiers de toile & de coutis, qui en fait toute la richesse & le trafic; ce qui fait que la moitié du terrain est semée en lin. On y tient marché tous les Samedis qui relève du Seigneur, qu'on appelle M. de Cerisy. Il y a un très-beau Château & d'agrables dehors. M. de Cerisy présente à la Cure, qui vaut près de deux mille livres. Il y avoit autrefois un Prêché.

CERISY, dans la Normandie, Diocèse de Bayeux, Parlement de Roüen, Intendance de Caën, Election de Viré, a 1103 habitans.

CERISY-Bulleux, dans la Picardie, Diocèse d'Amiens, Parlement de Paris, Intendance & Election d'Amiens, a 397 habitans.

CERISY, dans la Picardie, Diocèse d'Amiens, Parlement de Paris, Intendance & Election d'Amiens, a 628 habitans.

CERIZAIS, dans le Poitou, Diocèse de Poitiers, Parlement de Paris, Intendance de Poitiers, Election de Thouars, a 922 habitans.

la CERLANGUE, dans la Normandie, Diocèse, Parlement & Intendance de Roüen, Election de Montivilliers, a 680 habitans. C'est à M. le Comte d'Evreux.

la CERLOUE, dans la Champagne, Diocèse de Reims, Parlement de Paris, Intendance de Châlons, Election de Reims, a 192 habitans.

CERNANNS, dans la Franche-Comté, Diocèse, Parlement & Intendance de Besançon, Bailliage & Recette de Salins, a 91 habitans.

CERNANT, petite Riviere de Normandie; qui se jette dans la Carentonne à la Trinité.

CERNAY, dans le Poitou, Diocèse de Poitiers, Parlement de Paris, Intendance de Poitiers, Election de Châtelleraux, a 517 habitans.

CERNAY, dans la Normandie, Diocèse de Lisieux, Parlement de Roüen, Intendance d'Alençon, Election de Lisieux, a 405 habitans.

CERNAY, dans la Beauce, Diocèse de Chartres, Parlement de Paris, Intendance d'Orléans, Election de Chartres, a 237 habitans.

CERNAY & Dépendances, dans la Franche-Comté, Diocèse, Parlement & Intendance de Besançon, Bailliage & Recette de Baume, a 119 habitans.

CERNAY, dans la Normandie, Diocèse de Lisieux, Parlement de Roüen, Intendance d'Alençon, Election de Bernay, a 59 habitans.

CERNAY en d'Ormois, dans la Champagne, Diocèse de Reims, Parlement de Paris, Intendance de Châlons, Election de sainte Manchould, a 736 habitans. C'est depuis ce lieu, qui est à huit lieues de Reims, jusqu'à Dun, que s'étendoit le d'Ormois, en Latin, *Dolomenfis* ou *Dolemenfis*: Cernay est située à quatre lieues de sainte Manchould, & à pareille distance de Grand-Pré.

CERNAY-la-Ville, dans l'Isle de France, Diocèse, Parlement, Intendance & Election de Paris, a 205 habitans.

CERNAY-lez-Reims, dans la Champagne, Diocèse de Reims, Parlement de Paris, Intendance de Châlons, Election de Reims, a 1159 habitans.

CERNAY sous Meche, dans la Franche-Comté, Diocèse, Parlement & Intendance de Besançon, Bailliage & Recette de Baume, a 197 habitans.

CERNEBAUT, dans la Franche-Comté, Diocèse, Parlement & Intendance de Besançon, Bailliage & Recette de Salins, a 133 habitans.

CERNELLES ou S. Denis de Cernelles, dans la Beauce, Diocèse de Chartres, Parlement de Paris, Intendance d'Orléans, Election de Chartres, a 82 habitans.

CERNEUX, dans la Brie, Diocèse de Sens, Parlement & Intendance de Paris, Election de Provins, a 304 habitans.

CERNIERES ou S. Agnan de Cernieres, dans la Normandie, Diocèse de Lisieux, Parlement de Roüen, Intendance d'Alençon, Election de Bernay, a 165 habitans.

CERNIERES ou S. Martin de Cernieres, dans la Normandie, Diocèse de Lisieux, Parlement de Roüen, Intendance d'Alençon, Election de Bernay, a 165 habitans.

CERNIERES ou S. Pierre de Cernieres, dans la Normandie, Diocèse de Lisieux, Parlement de Roüen, Intendance d'Alençon, Election de Bernay, a 228 habitans.

CERNOIS, dans la Bourgogne, Diocèse d'Autun, Parlement & Intendance de Dijon, Bailliage, Grenier à sel & Recette de Senur en Au-

xois, a 44 habitans. Ce lieu est situé sur une petite éminence, en pays de plaine. La Paroisse se nomme Vis-de-Chaillénay. L'Evêque d'Autun est Collateur de la Cure.

CERNOL, dans la Franche-Comté, Diocèse, Parlement & Intendance de Besançon, Bailliage & Recette de Vesoul, a 178 habitans.

CERNON, dans la Franche-Comté, Diocèse, Parlement & Intendance de Besançon, Bailliage & Recette d'Orgelet, a 81 habitans.

CERNON, dans la Champagne, Diocèse de Châlons, Parlement de Paris, Intendance & Election de Châlons, a 160 habitans.

CERNOY, dans la Picardie, Diocèse de Beauvais, Parlement de Paris, Intendance de Soissons, Election de Clermont, a 123 habitans.

CERNOY, Baronie, dans le Berry, Diocèse de Bourges, dépendante de la Prévôté & Bailliage de Concreffaur. C'est une Châtellenie considérable, qui a passé de l'ancienne Maison de Sully à la branche de la Salle de Melun; d'où à celle de Ville-Blanche: elle appartient à présent à la Maison de le Sort de Ville-Maudor, par alliance de celle de Chenu.

CERNUSSON, dans l'Anjou, Diocèse d'Angers, Parlement de Paris, Intendance de Tours, Election de Montreuil-Bellay, a 332 habitans.

CERNY, Ville, dans le Gârisois, Diocèse de Sens, Parlement & Intendance de Paris, Election d'Estampes, a 983 habitans.

CERNY-en-Laonnois, dans la Picardie, Diocèse de Laon, Parlement de Paris, Intendance de Soissons, Election de Laon, a 664 habitans.

CERNY-lez-Bucy, dans la Picardie, Diocèse de Laon, Parlement de Paris, Intendance de Soissons, Election de Laon, a 165 habitans.

CERON, dans la Guienne, Diocèse, Parlement, Intendance & Election de Bordeaux, a 990 habitans.

CERON, dans le Bourbonnois, Diocèse de Nevers, Parlement de Paris, Intendance & Election de Moulins, a 432 habitans. C'est une Paroisse à huit lieux de Moulins & deux de la Loire, en plaine; terres vaines à seigle; il y a quelques cantons de vignes d'un bon produit; les foins abondans, mais de mauvaise nature: ils élèvent tous leurs bestiaux, dont ils tirent un profit assez considérable, il y a aussi quelques cantons de bois modernes; point d'étangs ni menus fruits; les pacages étendus. M. le Duc en est Seigneur.

CEROU, petite Rivière de l'Albigeois en Languedoc; elle prend sa source près de S. Jean d'Elnous en Roiergue, arrose Monestiers & Cordes, dans l'Albigeois, & se rend dans la rivière d'Aveiron, près du Château de Milars.

CERQUEILS ou S. Pierre de Cerqueils, dans la Normandie, Diocèse d'Evreux, Parlement & Intendance de Rouen, Election de Pont-de-l'Arche, a 238 habitans.

CERQUEUX, dans la Normandie, Diocèse de Lisieux, Parlement de Rouen, Intendance d'Alençon, Election de Lisieux, a 369 habitans.

CERQUEUX, dans la Normandie, Diocèse, Parlement & Intendance de Rouen, Election de Pont-l'Evêque, a 54 habitans. M. de Bonneval en est Seigneur.

CERRE, dans la Champagne, Diocèse de Troyes, Parlement & Intendance de Paris, Election de Troyes, a 264 habitans.

CERRELE-Morroy, dans la Franche-Comté, Diocèse, Parlement & Intendance de Besan-

çon, Bailliage & Recette de Vesoul, a 208 habitans.

CERS, dans le bas Languedoc, Diocèse de Béziers, Parlement de Toulouse, Intendance de Montpellier, Recette de Béziers, a 299 habitans.

CERSOL, dans la Bourgogne, Diocèse de Châlons, Parlement & Intendance de Dijon, Bailliage & Recette de Châlons, a 66 habitans. Ce lieu est situé partie en plaine & partie sur une montagne. La petite Rivière de Guye y passe.

CERSOT, dans la Bourgogne, Diocèse de Châlons, Parlement de Paris, Intendance de Dijon, Bailliage de Mâcon. Grenier à sel de S. Genoux, Recette de Mâcon, a 46 habitans. Ce lieu est situé dans un pays plat près de deux montagnes. Il y a une petite rivière nommée la Guye, & un petit ruisseau appelé la Maline. On y voit quelques vignes.

CERSOTE, petite Ville du Charolois en Bourgogne, située au bord de la rivière de Guye.

CERSY, dans la Bourgogne, Diocèse de Mâcon, Parlement de Paris, Intendance de Dijon, Bailliage & Recette de Mâcon, a 140 habitans.

CERTEMERY, dans la Franche-Comté, Diocèse, Parlement & Intendance de Besançon, Bailliage & Recette d'Arbois, a 41 habitans.

CERTES, dans la Guienne, Diocèse, Parlement, Intendance & Election de Bordeaux, a 233 habitans. Ce lieu est dans le pays de Medoc, au bord de l'étang d'Arcochon; il porte titre de Capteler.

CERTINES, dans la Bourgogne, Diocèse de Lion, Parlement & Intendance de Dijon, Bailliage & Recette de Bresse, a 66 habitans.

CERTROUVILLE, dans l'Isle de France, Diocèse, Parlement, Intendance & Election de Paris, a 1323 habitans.

CERVIERES, dans le Forez, Diocèse de Lion, Parlement de Paris, Intendance de Lion, Election de Montbrison, a 464 habitans.

le CERVIN, dans la Touraine, Diocèse de Tours, Parlement de Paris, Intendance & Election de Tours, a 386 habitans. Ce lieu est situé près de Semblancay, à deux lieux de Tours. De la Paroisse dépend le moulin de Douzi, où il y avoit autrefois un Monastère. Le Cervin est une Paroisse, dont la Collation de la Cure appartient à l'Abbé de S. Vast.

CERVON, Bourg, dans le Nivernois, Diocèse de Nevers, Parlement & Intendance de Paris, Election de Vezelay, a 912 habitans.

CERY ou Pery des Prez, *Siriacum in Pratis*, Abbaye d'Hommes, Ordre de Prémontré Réformé. Elle est située au Diocèse d'Amiens, dans un Bourg nommé Claugy, à trente-quatre lieux de Paris. Elle a été fondée l'an 1221. par Guillaume de Cayeu Seigneur de Boullencourt; elle vaut environ dix mille livres.

CERZAT, dans l'Auvergne, Diocèse de S. Flour, Parlement de Paris, Intendance de Riom, Election de Brioude, a 434 habitans.

CERZAYE, dans le Poitou, Diocèse de Poitiers, Parlement de Paris, Intendance de Poitiers, Election de Tholiers, a 687 habitans.

CERZIE, dans le Baujollois, Diocèse de Lion, Parlement de Paris, Intendance de Lion, Election de Villefranche, a 246 habitans.

CES

CESANCEY, dans la Franche-Comté, Dio-

cèse, Parlement de Paris, Intendance de Besançon, Bailliage & Recette de Besançon.

CESCAN, dans la Franche-Comté, Parlement de Besançon, Intendance de Besançon, Bailliage & Recette de Vesoul, a 178 habitans.

CESCAU, dans la Champagne, Diocèse de Châlons, Parlement de Paris, Intendance & Election de Châlons, a 160 habitans.

CESSEAC, dans la Champagne, Diocèse de Châlons, Parlement de Paris, Intendance & Election de Châlons, a 160 habitans.

CESSEY, dans la Bourgogne, Diocèse de Châlons, Parlement de Paris, Intendance de Dijon, Bailliage de Mâcon, Grenier à sel de S. Genoux, Recette de Mâcon, a 46 habitans. Ce lieu est situé dans un pays plat près de deux montagnes. Il y a une petite rivière nommée la Guye, & un petit ruisseau appelé la Maline. On y voit quelques vignes.

CESSEY, dans la Bourgogne, Diocèse de Châlons, Parlement de Paris, Intendance de Dijon, Bailliage de Mâcon, Grenier à sel de S. Genoux, Recette de Mâcon, a 46 habitans. Ce lieu est situé dans un pays plat près de deux montagnes. Il y a une petite rivière nommée la Guye, & un petit ruisseau appelé la Maline. On y voit quelques vignes.

CESSEY, dans la Bourgogne, Diocèse de Châlons, Parlement de Paris, Intendance de Dijon, Bailliage de Mâcon, Grenier à sel de S. Genoux, Recette de Mâcon, a 46 habitans. Ce lieu est situé dans un pays plat près de deux montagnes. Il y a une petite rivière nommée la Guye, & un petit ruisseau appelé la Maline. On y voit quelques vignes.

CESSEY, dans la Bourgogne, Diocèse de Châlons, Parlement de Paris, Intendance de Dijon, Bailliage de Mâcon, Grenier à sel de S. Genoux, Recette de Mâcon, a 46 habitans. Ce lieu est situé dans un pays plat près de deux montagnes. Il y a une petite rivière nommée la Guye, & un petit ruisseau appelé la Maline. On y voit quelques vignes.

CESSEY, dans la Bourgogne, Diocèse de Châlons, Parlement de Paris, Intendance de Dijon, Bailliage de Mâcon, Grenier à sel de S. Genoux, Recette de Mâcon, a 46 habitans. Ce lieu est situé dans un pays plat près de deux montagnes. Il y a une petite rivière nommée la Guye, & un petit ruisseau appelé la Maline. On y voit quelques vignes.

CESSEY, dans la Bourgogne, Diocèse de Châlons, Parlement de Paris, Intendance de Dijon, Bailliage de Mâcon, Grenier à sel de S. Genoux, Recette de Mâcon, a 46 habitans. Ce lieu est situé dans un pays plat près de deux montagnes. Il y a une petite rivière nommée la Guye, & un petit ruisseau appelé la Maline. On y voit quelques vignes.

CESSEY, dans la Bourgogne, Diocèse de Châlons, Parlement de Paris, Intendance de Dijon, Bailliage de Mâcon, Grenier à sel de S. Genoux, Recette de Mâcon, a 46 habitans. Ce lieu est situé dans un pays plat près de deux montagnes. Il y a une petite rivière nommée la Guye, & un petit ruisseau appelé la Maline. On y voit quelques vignes.

CESSEY, dans la Bourgogne, Diocèse de Châlons, Parlement de Paris, Intendance de Dijon, Bailliage de Mâcon, Grenier à sel de S. Genoux, Recette de Mâcon, a 46 habitans. Ce lieu est situé dans un pays plat près de deux montagnes. Il y a une petite rivière nommée la Guye, & un petit ruisseau appelé la Maline. On y voit quelques vignes.

CESSEY, dans la Bourgogne, Diocèse de Châlons, Parlement de Paris, Intendance de Dijon, Bailliage de Mâcon, Grenier à sel de S. Genoux, Recette de Mâcon, a 46 habitans. Ce lieu est situé dans un pays plat près de deux montagnes. Il y a une petite rivière nommée la Guye, & un petit ruisseau appelé la Maline. On y voit quelques vignes.

CESSEY, dans la Bourgogne, Diocèse de Châlons, Parlement de Paris, Intendance de Dijon, Bailliage de Mâcon, Grenier à sel de S. Genoux, Recette de Mâcon, a 46 habitans. Ce lieu est situé dans un pays plat près de deux montagnes. Il y a une petite rivière nommée la Guye, & un petit ruisseau appelé la Maline. On y voit quelques vignes.

CESSEY, dans la Bourgogne, Diocèse de Châlons, Parlement de Paris, Intendance de Dijon, Bailliage de Mâcon, Grenier à sel de S. Genoux, Recette de Mâcon, a 46 habitans. Ce lieu est situé dans un pays plat près de deux montagnes. Il y a une petite rivière nommée la Guye, & un petit ruisseau appelé la Maline. On y voit quelques vignes.

CESSEY, dans la Bourgogne, Diocèse de Châlons, Parlement de Paris, Intendance de Dijon, Bailliage de Mâcon, Grenier à sel de S. Genoux, Recette de Mâcon, a 46 habitans. Ce lieu est situé dans un pays plat près de deux montagnes. Il y a une petite rivière nommée la Guye, & un petit ruisseau appelé la Maline. On y voit quelques vignes.

CESSEY, dans la Bourgogne, Diocèse de Châlons, Parlement de Paris, Intendance de Dijon, Bailliage de Mâcon, Grenier à sel de S. Genoux, Recette de Mâcon, a 46 habitans. Ce lieu est situé dans un pays plat près de deux montagnes. Il y a une petite rivière nommée la Guye, & un petit ruisseau appelé la Maline. On y voit quelques vignes.

CESSEY, dans la Bourgogne, Diocèse de Châlons, Parlement de Paris, Intendance de Dijon, Bailliage de Mâcon, Grenier à sel de S. Genoux, Recette de Mâcon, a 46 habitans. Ce lieu est situé dans un pays plat près de deux montagnes. Il y a une petite rivière nommée la Guye, & un petit ruisseau appelé la Maline. On y voit quelques vignes.

CESSEY, dans la Bourgogne, Diocèse de Châlons, Parlement de Paris, Intendance de Dijon, Bailliage de Mâcon, Grenier à sel de S. Genoux, Recette de Mâcon, a 46 habitans. Ce lieu est situé dans un pays plat près de deux montagnes. Il y a une petite rivière nommée la Guye, & un petit ruisseau appelé la Maline. On y voit quelques vignes.

CESSEY, dans la Bourgogne, Diocèse de Châlons, Parlement de Paris, Intendance de Dijon, Bailliage de Mâcon, Grenier à sel de S. Genoux, Recette de Mâcon, a 46 habitans. Ce lieu est situé dans un pays plat près de deux montagnes. Il y a une petite rivière nommée la Guye, & un petit ruisseau appelé la Maline. On y voit quelques vignes.

CESSEY, dans la Bourgogne, Diocèse de Châlons, Parlement de Paris, Intendance de Dijon, Bailliage de Mâcon, Grenier à sel de S. Genoux, Recette de Mâcon, a 46 habitans. Ce lieu est situé dans un pays plat près de deux montagnes. Il y a une petite rivière nommée la Guye, & un petit ruisseau appelé la Maline. On y voit quelques vignes.

CESSEY, dans la Bourgogne, Diocèse de Châlons, Parlement de Paris, Intendance de Dijon, Bailliage de Mâcon, Grenier à sel de S. Genoux, Recette de Mâcon, a 46 habitans. Ce lieu est situé dans un pays plat près de deux montagnes. Il y a une petite rivière nommée la Guye, & un petit ruisseau appelé la Maline. On y voit quelques vignes.

CESSEY, dans la Bourgogne, Diocèse de Châlons, Parlement de Paris, Intendance de Dijon, Bailliage de Mâcon, Grenier à sel de S. Genoux, Recette de Mâcon, a 46 habitans. Ce lieu est situé dans un pays plat près de deux montagnes. Il y a une petite rivière nommée la Guye, & un petit ruisseau appelé la Maline. On y voit quelques vignes.

CESSEY, dans la Bourgogne, Diocèse de Châlons, Parlement de Paris, Intendance de Dijon, Bailliage de Mâcon, Grenier à sel de S. Genoux, Recette de Mâcon, a 46 habitans. Ce lieu est situé dans un pays plat près de deux montagnes. Il y a une petite rivière nommée la Guye, & un petit ruisseau appelé la Maline. On y voit quelques vignes.

CESSEY, dans la Bourgogne, Diocèse de Châlons, Parlement de Paris, Intendance de Dijon, Bailliage de Mâcon, Grenier à sel de S. Genoux, Recette de Mâcon, a 46 habitans. Ce lieu est situé dans un pays plat près de deux montagnes. Il y a une petite rivière nommée la Guye, & un petit ruisseau appelé la Maline. On y voit quelques vignes.

CESSEY, dans la Bourgogne, Diocèse de Châlons, Parlement de Paris, Intendance de Dijon, Bailliage de Mâcon, Grenier à sel de S. Genoux, Recette de Mâcon, a 46 habitans. Ce lieu est situé dans un pays plat près de deux montagnes. Il y a une petite rivière nommée la Guye, & un petit ruisseau appelé la Maline. On y voit quelques vignes.

CESSEY, dans la Bourgogne, Diocèse de Châlons, Parlement de Paris, Intendance de Dijon, Bailliage de Mâcon, Grenier à sel de S. Genoux, Recette de Mâcon, a 46 habitans. Ce lieu est situé dans un pays plat près de deux montagnes. Il y a une petite rivière nommée la Guye, & un petit ruisseau appelé la Maline. On y voit quelques vignes.

CESSEY, dans la Bourgogne, Diocèse de Châlons, Parlement de Paris, Intendance de Dijon, Bailliage de Mâcon, Grenier à sel de S. Genoux, Recette de Mâcon, a 46 habitans. Ce lieu est situé dans un pays plat près de deux montagnes. Il y a une petite rivière nommée la Guye, & un petit ruisseau appelé la Maline. On y voit quelques vignes.

ce, Parlement & Intendance de Besançon, Bailliage & Recette de Lons-le-Saunier, à 302 habitans.

CESCAN, dans le Bearn, Diocèse de Lescar, Parlement de Pau, Intendance d'Auch, Sénéchaussée & Recette de Pau, à 314 habitans.

la **CESE**, Rivière du Languedoc, qui traverse une partie du Diocèse d'Uzès, passe auprès de Bagnols, & se rend dans le Rhône. L'on trouve des pailettes d'or dans son sable.

CESCAU, dans le Comté & du Diocèse de Comenges, Parlement de Toulouse, Intendance d'Auch, Election de Comenges, à 214 habitans.

CESLEYS, dans la Guienne, Diocèse, Parlement, Intendance & Election de Bordeaux, à 458 habitans.

CESNAY-aux-Vignes, dans la Normandie, Diocèse de Bayeux, Parlement de Rouen, Intendance d'Alençon, Election de Falaise, à 189 habitans.

CESAC, dans le Condomois, Diocèse de Condom, Parlement & Intendance de Bordeaux, Election de Condom, à 187 habitans.

CESALES, dans le haut Languedoc, Diocèse, Parlement, Intendance & Recette de Toulouse, à 276 habitans.

la **CESSE**, petite Rivière du Languedoc, qui passe à Minerve & à Bizelle, & se rend dans la rivière d'Aude, à six lieus de Carcassonne.

CESSENON, Ville, dans le bas Languedoc, Parlement de Toulouse, Intendance de Montpellier, Recette de S. Pons, à 730 habitans.

CESSENAS, dans le bas Languedoc, Diocèse de S. Pons, Parlement de Toulouse, Intendance de Montpellier, Recette de S. Pons, à 568 habitans.

CESSENON, voyez S. Tiberi ou S. Tubert, dans le Diocèse d'Agde.

CESSET, dans le Bourbonnois, Diocèse de Clermont, Parlement de Paris, Intendance de Moulins, Election de Gannat, à 107 habitans. C'est une Paroisse située dans la montagne du Jour, à six lieus de la rivière d'Allier; les terres sont à seigle & d'avoine, de bon produit, & partie de froment & d'orge; peu de vignes & de fruits; du foin seulement pour la nourriture des bestiaux. La Cure vaut quatre cens livres; elle est à la Collation des Peres de la Mission, à cause du Prieuré de S. Pourçain. M. le Duc est Seigneur de ce lieu.

CESSEVILLE, dans la Normandie, Diocèse d'Evreux, Parlement & Intendance de Rouen, Election de Pont de l'Arche, à 686 habitans. M. de S. Aubin en est Seigneur.

CESSEY, dans la Bourgogne, Diocèse d'Autun, Parlement & Intendance de Dijon, Bailliage & Recette de Semur, Grenier à sel de Vitreaux, qui n'en est qu'à un quart de lieue, à 46 habitans. La rivière de Vitreaux y passe. Il y a quelques vignes. L'Evêque d'Autun est Collateur de la Cure.

CESSEY, dans la Bourgogne, Diocèse d'Autun, Parlement & Intendance de Dijon, Bailliage, Grenier à sel & Recette de Beaune, à 46 habitans. Ce lieu est situé dans une grande plaine, à demi-lieue de l'Abbaye de Maizières. La rivière de Duesné passe au-dessous des prez. Cessley est un Ecart de la Paroisse de Merceuil, & la Grange de Repand.

CESSEY, dans la Bourgogne, Diocèse d'Autun, Parlement, Intendance, Bailliage, Grenier à sel & Recette de Dijon, à 303 habitans. Ce lieu est situé à deux lieus de Dijon,

dans un pays bas, sec & rempli de forêts; la riviere de la Tille y passe. Chamberé est un Ecart qui en dépend.

CESSEY, dans la Franche-Comté, Diocèse, Parlement & Intendance de Besançon, Recette & Ressort de Quingey, à 79 habitans.

CESSEY ou Grange de Cessley, voyez Jours.

CESSEY ou S. Gengoux de Cessley, dans la Bourgogne, Diocèse de Mâcon, Parlement de Paris, Intendance de Dijon, Bailliage & Recette de Mâcon, à 360 habitans.

CESSIERES, dans la Picardie, Diocèse de Laon, Parlement de Paris, Intendance de Soissons, Election de Laon, à 480 habitans.

CESSESON, dans le Gâinois, Diocèse de Sens, Parlement & Intendance de Paris, Election de Melun, à 121 habitans.

CESSESON, dans la Bretagne, Diocèse & Parlement de Rennes, Intendance de Nantes, Recette de Rennes, à 360 habitans.

CESSESON, dans la Bretagne, Diocèse de S. Brieux, Parlement de Rennes, Intendance de Nantes, Recette de S. Brieux, à 286 habitans.

CESSEY, dans le Nivernois, Diocèse de Nevers, Parlement de Paris, Intendance de Bourges, Election de la Charité sur Loire, à 246 habitans.

CESTAY-Vols, dans le haut Languedoc, Diocèse d'Alby, Parlement & Intendance de Toulouse, Recette d'Alby, à 838 habitans.

CESTRE, dans la Bourgogne, Diocèse de Langres, Parlement & Intendance de Dijon, Bailliage & Recette de Semur, Grenier à sel de Montbard, à 94 habitans. Ce lieu est situé dans une plaine. L'Abbesse du Puy d'Orbe est Collatrice de la Cure. La Paroisse se nomme Verdou.

CET

CETON, Bourg, dans le Perche, Diocèse de Séz, Parlement de Paris, Intendance d'Alençon, Election de Mortagne, à 1340 habitans. Il y a un Prieuré qui vaut deux mille livres.

CETTE, dans le bas Languedoc, Diocèse d'Agde, Parlement de Toulouse, Intendance de Montpellier, Recette d'Agde, à 720 habitans. Louis XIV. y a fait construire un Port, qui est l'entrée du Canal de Languedoc; l'on y fait un grand débit de sardines salées, dont on fournit les Provinces voisines.

CETTE, dans le Bearn, Diocèse d'Oleron, Parlement de Pau, Intendance d'Auch, Recette & Vallée d'Aspre, à 10 habitans.

CEV

CEVERAC, dans le bas Languedoc, Diocèse du Puy, Parlement de Toulouse, Intendance de Montpellier, Recette du Puy, à 86 habitans.

CEY

CEYRAC, dans le Roüergue, haut Languedoc, Diocèse de Vâbres, Parlement de Toulouse, Intendance de Montauban, Election de Milhaud, à 460 habitans.

CEYRAS, dans le bas Languedoc, Diocèse de Lodève, Parlement de Toulouse, Intendance de Montpellier, Recette de Lodève, à 526 habitans.

CEYRAS, dans le bas Languedoc, Diocèse d'Alais, Parlement de Toulouse, Intendance de

Montpellier, Recette d'Alais, à 16 habitans.

CEYRAT, dans l'Auvergne, Diocèse de Clermont, Parlement de Paris, Intendance de Riom, Election de Clermont, à 398 habitans.

CEYSERAT, dans la Bourgogne, Diocèse de Bellay, Parlement & Intendance de Dijon, Recette de Bresse, à 440 habitans.

CEYSSI, dans la Bourgogne, Diocèse de Bellay, Parlement & Intendance de Dijon, Recette de Bugey, à 906 habitans.

CEYSSIAT, dans la Bourgogne, Diocèse de Vellay, Parlement & Intendance de Dijon, Recette de Bresse, à 92 habitans.

CEYSSIEU de la Tour, dans le Dauphiné, Diocèse de Vienne, Parlement & Intendance de Grenoble, Election de Vienne, à 250 habitans.

CEYSIRIEU, dans la Bourgogne, Diocèse de Bellay, Parlement & Intendance de Dijon, Recette de Bugey, à 1196 habitans.

CEZ

CEZ, dans la Bourgogne, Diocèse d'Autun, Parlement & Intendance de Dijon, Bailliage & Recette de Charolles, Grenier à sel de Paray, à 86 habitans. Ce lieu est situé sur la riviere de Loire qui est navigable; il y a quelques vignes. L'Evêque d'Autun est Collateur de la Cure. Il y a deux Maisons de cette Paroisse dans le Charolois. Les Hameaux de Sancy & Ressay dépendent de Cez.

CEZAC, dans la Guienne, Diocèse, Parlement, Intendance & Election de Bordeaux, à 1897 habitans.

CEZAC, dans le Quercy, Diocèse de Cahors, Parlement de Toulouse, Intendance de Montauban, Election de Cahors, à 450 habitans.

CEZAN, dans le bas Armagnac, Diocèse d'Auch, Parlement de Toulouse, Intendance d'Auch, Election d'Armagnac, à 300 habitans.

CEZARVILLE, dans l'Orléanois, Diocèse d'Orléans, Parlement de Paris, Intendance d'Orléans, Election de Pithiviers, à 152 habitans.

CEZAS & Cambon, dans le bas Languedoc, Diocèse d'Alais, Parlement de Toulouse, Intendance de Montpellier, Recette d'Alais, à 171 habitans.

CEZAVERT, dans le Condomois, Diocèse de Condom, Parlement & Intendance de Bordeaux, Election de Condom, à 75 habitans.

CEZAY, dans le Forez, Diocèse de Lion, Parlement de Paris, Intendance de Lion, Election de Montbrison, à 405 habitans.

CEZAY, dans le Poitou, Diocèse de Luçon, Parlement de Paris, Intendance de Poitiers, Election de Fontenay, à 356 habitans.

CEZENS, dans l'Auvergne, Diocèse de S. Flour, Parlement de Paris, Intendance de Riom, Election de S. Flour, à 591 habitans.

CEZERAC, dans l'Agénois, Diocèse d'Agen, Parlement & Intendance de Bordeaux, Election d'Agen, à 147 habitans.

CEZY, Bourg, dans la Champagne, Diocèse d'Auxerre, Parlement & Intendance de Paris, Election de Joigny, à 786 habitans.

CHA

CHABAN, près Monpoulier, dans le Limosin, Diocèse de Limoges, Parlement de Bordeaux, Intendance & Election de Limoges, à 57 habitans.

CHABANEIX, dans la Marche, Diocèse de Limoges, Parlement de Paris, Intendance de Moulins, Election de Guerret, à 270 habitans.

CHABANES de Mende, dans le bas Languedoc, Diocèse de Mende, Parlement de Toulouse, Intendance de Montpellier, Recette de Mende, à 58 habitans.

CHABANES, dans le bas Languedoc, Diocèse de Mende, Parlement de Toulouse, Intendance de Montpellier, Recette de Mende, à 120 habitans.

CHABANNES, dans la Marche, Diocèse de Limoges, Parlement de Paris, Intendance & Election de Limoges, à 223 habitans. Cette Ville, qui est située sur la Vienne, a titre de Principauté.

CHABANS près Plazat, dans le Périgord, Diocèse de Périgucux, Parlement & Intendance de Bordeaux, Election de Périgucux, à 174 habitans.

CHABANOIS ou S. Quentin de Chabanois, Ville, dans l'Angoumois, Diocèse d'Angoulême, Parlement de Paris, Intendance de Limoges, Election d'Angoulême, à 588 habitans. Cette Ville a aussi le titre de Principauté.

la CHABASLE, dans l'Auvergne, Diocèse de Clermont, Parlement de Paris, Intendance de Riom, Election de Clermont, à 529 habitans.

CHABENEC, Justice, qui relève du Comté d'Argenton, en Berry.

CHABESTAN, dans le Dauphiné, Diocèse de Gap, Parlement & Intendance de Grenoble, Election de Gap, à 360 habitans.

CHABEUIL, dans le Dauphiné, Diocèse de Valence, Parlement & Intendance de Grenoble, Election de Valence, à 514 habitans. C'est une petite Ville à trois lieues de Valence, qui a titre de Principauté.

le CHABIT, dans la Normandie, Diocèse d'Evreux, Parlement & Intendance de Rouen, Election d'Evreux, à 112 habitans. M. de Verneilles en est Seigneur.

CHABLIS, Ville, dans la Champagne, Diocèse de Langres, Parlement & Intendance de Paris, Election de Tonnerre, à 2224 habitans.

Il s'est donné une Bataille sanglante près de cette Ville en 841. entre l'Empereur Lothaire & Charles le Chauve & Louis le Germanique ses Freres. Cette Ville est très-renommée pour les excellens vins qu'on recueille sur les côtes voisins.

CHABONS, dans le Dauphiné, Diocèse de Vienne, Parlement & Intendance de Grenoble, Election de Vienne, à 410 habitans.

CHABOTTES, dans le Dauphiné, Diocèse de Vienne, Parlement & Intendance de Grenoble, à 260 habitans.

CHABOURNAY, dans le Poitou, Diocèse de Poitiers, Parlement de Paris, Intendance & Election de Poitiers, à 805 habitans.

CHABOUTONNE, dans le Dauphiné, Diocèse, Parlement, Intendance & Election de Grenoble, à 412 habitans.

CHABRAT, dans l'Angoumois, Diocèse d'Angoulême, Parlement de Paris, Intendance de Limoges, Election d'Angoulême, à 449 habitans.

CHABREILLES-Izon, dans le Dauphiné, Diocèse de Valence, Parlement, & Intendance de Grenoble, Election de Montelimart, à 518 habitans.

CHABRILHANAUX ou S. Michel de Chabrilhaneaux,

Chabrilhaneaux Viviers, Parle
Montpellier,

CHABRI
cèse de Valenc
noble, Electio

CHABRI
Diocèse de V
tendance de M
670 habitans.

CHABRI
de Limoges, P
ce de Limoges
tans.

CHABRI
se de Blois, Par
leans, Election

CHACE,
Parlement de P
tion de Saumur

CHACEG
cèse d'Avranche
dance de Caën,
tans.

CHACRI
Soissons, Parle
tion de Soissons

CHACY, t
ges, Parlement
de Bourges, à 18

CHADEL
de Clermont, P
Riom, Election

CHADEN
Diocèse de Saint
tendance de la B
1012 habitans.

CHADEN
Diocèse de Men
tendance de Mont
habitans.

CHADEN
cèse de Mende,
dance de Montp
habitans.

CHADIE
Limoges, Parle
mages, Election

CHADIE
CHADRE
cèse du Puy, Pa
ce de Montpellier
tans.

CHADUR
d'Angoulême, Pa
Limoges, Electio

le CHAFF
la Provence, D
Intendance d'Al
à 360 habitans.

CHAFFROY
se, Parlement;
liage & Recette

CHAFFRA
de S. Augustin,
20 mille livres d

CHAGNY
Chalon, Parle
cette de Chalon
nie. Il y a une C

Chalon, Parle
cette de Chalon
nie. Il y a une C

Chalon, Parle
cette de Chalon
nie. Il y a une C

Chalon, Parle
cette de Chalon
nie. Il y a une C

Chalon, Parle
cette de Chalon
nie. Il y a une C

Chalon, Parle
cette de Chalon
nie. Il y a une C

Chalon, Parle
cette de Chalon
nie. Il y a une C

Chalon, Parle
cette de Chalon
nie. Il y a une C

Chalon, Parle
cette de Chalon
nie. Il y a une C

Chabrillansaux, dans le haut Vivarez, Diocèse de Viviers, Parlement de Toulouse, Intendance de Montpellier, Recette de Viviers, a 444 habitans.

CHABRILLAN, dans le Dauphiné, Diocèse de Valence, Parlement & Intendance de Grenoble, Election de Montellmart, a 416 habitans.

CHABRILLES, dans le bas Languedoc, Diocèse de Viviers, Parlement de Toulouse, Intendance de Montpellier, Recette de Vivier, a 670 habitans.

CHABRINAC, dans le Limosin, Diocèse de Limoges, Parlement de Bordeaux, Intendance de Limoges, Election de Brives, a 424 habitans.

CHABRIS, Bourg, dans le Blésois, Diocèse de Blois, Parlement de Paris; Intendance d'Orleans, Election de Romorantin, a 1241 habitans.

CHACE, dans l'Anjou, Diocèse d'Angers, Parlement de Paris, Intendance de Tours, Election de Saumur, a 444 habitans.

CHACEGNAY, dans la Normandie, Diocèse d'Avranches, Parlement de Roüen, Intendance de Caën, Election de Mortain, a 175 habitans.

CHACRISSE, dans la Picardie, Diocèse de Soissons, Parlement de Paris, Intendance & Election de Soissons, a 386 habitans.

CHACY, dans le Berry, Diocèse de Bourges, Parlement de Paris, Intendance & Election de Bourges, a 188 habitans. Son Eglise dépend du Chapitre de Sancerques.

CHADELEUF, dans l'Auvergne, Diocèse de Clermont, Parlement de Paris, Intendance de Riom, Election d'Issoire, a 421 habitans.

CHADENAC, Bourg, dans la Saintonge, Diocèse de Saintes, Parlement de Bordeaux, Intendance de la Rochelle, Election de Saintes, a 301 habitans.

CHADENAC, dans le bas Languedoc, Diocèse de Mende, Parlement de Toulouse, Intendance de Montpellier, Recette de Mende, a 158 habitans.

CHADENGE, dans le bas Languedoc, Diocèse de Mende, Parlement de Toulouse, Intendance de Montpellier, Recette de Mende, a 158 habitans.

CHADIERAS, dans la Marche, Diocèse de Limoges, Parlement de Paris, Intendance de Limoges, Election de Bourgneuf, a 126 habitans.

CHADIEU. Voyez Azay le Rideau.

CHADRAC, dans le bas Languedoc, Diocèse du Puy, Parlement de Toulouse, Intendance de Montpellier, Recette du Puy, a 576 habitans.

CHADURIE, dans l'Angoumois, Diocèse d'Angoulême, Parlement de Paris, Intendance de Limoges, Election d'Angoulême, a 703 habitans.

le CHAFFAUD; *Castrum de Cadafalo*, dans la Provence, Diocèse de Digne, Parlement & Intendance d'Aix, Vigerie & Recette de Digne, a 360 habitans.

CHAFEOY, dans la Franche-Comté, Diocèse, Parlement; & Intendance de Besançon, Bailiage & Recette de Pontarlier, a 308 habitans.

CHAFFRAGE, au Perche, Prieuré, Ordre de S. Augustin, fondé par Ratrou III. il vaut douze mille livres de rente.

CHAGNY, dans la Bourgogne, Diocèse de Chalon, Parlement & Intendance de Dijon, Recette de Chalon, a 1238 habitans. C'est une Baronie. Il y a une Chambre à sel qui dépend du Grenier à sel de Beaune; il y a aussi un Prieuré de

l'Ordre de S. Ruff. La situation de ce lieu est belle. Il est environné de quelques montagnes au midi & au couchant, avec une prairie située en plaine. La riviere de Duefne passe auprès. Il y a quantité de vignes; c'est le passage de Paris à Lion, & de Lion à Paris. Les métairies de S. Jacques qui y sont, appartiennent à la Dame Bernard; celles de la Thuillerie & Grangerie Robert, appartiennent au sieur Président Perault. Il y en a encore deux autres appellées la Grangerie de la Forêt, & la Grange de Morgeot.

CHAGNY, dans la Normandie, Diocèse de Sées, Parlement de Roüen, Intendance d'Alençon, Election d'Argentan, a 133 habitans.

CHAGNY-lez-Omont, dans la Champagne, Diocèse de Reims, Parlement de Paris, Intendance de Châlons, Election de Reims, a 425 habitans. Il est situé sur un ruisseau qui se jette dans la riviere de Bar, au-dessous de Bezon, éloignée de quatre lieues de Tréguieres, & à une lieue de Sedan & de Tourteron. La Paroisse a un Curé-Prieur, dépendant de l'Abbaye de S. Remy de Renou. Il y a des terres labourables, à bled & avoines, & quelques prairies. La Taille y est personnelle, les habitans sont pauvres, la plupart manouvriers; c'est une simple Seigneurie qui appartient à l'Abbaye de S. Remy; il y avoit autrefois une Maison religieuse de l'Ordre de S. Benoit.

CHAHAINES, Bourg, dans l'Anjou, Diocèse d'Angers, Parlement de Paris, Intendance de Tours, Election de la Flèche, a 1439 habitans.

CHAGNAY, dans la Bourgogne, Diocèse de Langres, Parlement, Intendance & Recette de Dijon, Grenier à sel de Saux-le-Duc, a 510 habitans. Ce lieu est situé dans une plaine & il y a des vignes.

CHAGNES, dans la Normandie Orientale, Diocèse d'Evreux, Parlement & Intendance de Roüen, Election d'Evreux, a 149 habitans. Le sieur de Breneuil & l'Abbé Pelot en sont Seigneurs.

CHAGNOLLES, dans la Normandie; Diocèse d'Evreux, Parlement & Intendance de Roüen, Election d'Evreux, a 70 habitans.

CHAGNON, dans le Forez, Diocèse de Lion, Parlement de Paris, Intendance de Lion, Election de S. Estienne, a 269 habitans.

CHAGNOT, dans la Bourgogne, Diocèse de Langres, Parlement, Intendance, Bailliage, Grenier à sel & Recette de Dijon, a 68 habitans. Ce lieu est situé à une lieue & demie de Dijon, en beau pays. C'est une Ecart de la Paroisse d'Orgeux.

CHAILLAC, Bourg, dans le Berry, Diocèse de Bourges; Parlement de Paris, Intendance de Bourges, Election de Blanc, a 345 habitans.

CHAILLAND, Bourg, dans le Maine; Diocèse du Mans, Parlement de Paris, Intendance de Tours, Election de Mayenne, a 1349 habitans.

CHAILLE, dans le Blésois, Diocèse de Blois, Parlement de Paris, Intendance d'Orleans, Election de Blois, a 513 habitans.

CHAILLE-lez-Marais, Bourg, dans le Poitou, Diocèse de Luçon, Parlement de Paris, Intendance de Poitiers, Election de Fontenay, a 1551 habitans.

CHAILLE sur les Ormeaux, dans le Poitou, Diocèse de Luçon, Parlement de Paris, Intendance de Poitiers, Election des Sables d'Olonne, a 1448 habitans.

CHAILLEVETTE, Bourg, dans la Saint

tonge, Diocèse de Saintes, Parlement de Bordeaux, Intendance de la Rochelle, Election de Marennes, a 1408 habitans.

CHAILLLOT ou Chailleau, *Calothlum*, dans l'Isle de France, Diocèse, Parlement, Intendance & Election de Paris, a 338 habitans. Ce Village est un des plus près de Paris ; il y a outre la Paroisse, qui est desservie par une Communauté de Prêtres, deux Couvens de Religieuses, sçavoir, celles de sainte Genevieve & celles de sainte Marie. Il y a aussi une Verrerie à l'entrée du Village, & une Manufacture d'ouvrages, à la façon des Perses & du Levant ; c'étoit autrefois une Savonnerie. Chaillot est à présent renfermé dans les barrières de Paris, il est appelé Fauxbourg de la Conférence.

CHAILLOUÉ, Bourg, dans la Normandie, Diocèse de Sées, Parlement de Rouen, Intendance & Election d'Alençon, a 1038 habitans.

CHAILLY, dans le Gâtinois, Diocèse de Sens, Parlement & Intendance de Paris, Election de Melun, a 380 habitans. Le Seigneur de Chailly a droit d'entrer dans le Chapitre de l'Eglise Collégiale de Melun, l'épée au côté, l'aumusse sur le bras, & d'y occuper la premiere place parmi les Chanoines, soit aux hautes ou basses stales, avec faculté d'entonner une Antienne.

CHAILLY, dans le Gâtinois, Diocèse de Sens, Parlement de Paris, Intendance d'Orléans, Election de Montargis, a 480 habitans.

CHAILLY, dans la Brie, Diocèse de Meaux, Parlement & Intendance de Paris, Election de Coulommiers, a 386 habitans.

CHAILLY ou Châlis, *Caroli Loens*, Abbaye, dans l'Isle de France, Diocèse de Senlis, Parlement & Intendance de Paris, Election de Senlis, a 460 habitans. Il y a dans ce lieu une Abbaye considérable de l'Ordre de Cîteaux, située à deux lieues de Senlis ; elle a été fondée en 1136. par Louis le Gros Roy de France ; elle vaut vingt-cinq mille livres de rente à l'Abbé.

CHAILLY, Baroie, dans la Bourgogne, Diocèse d'Autun, Parlement & Intendance de Dijon, Bailliage & Recette d'Arnay-le-Duc, Grenier à sel de Poilly, a 426 habitans. Ce lieu est situé au bas d'une montagne ; il y a des fontaines qui forment un ruisseau, lequel fait mouvoir un Moulin. C'est pays de montagnes. Le Prieur de S. Jacques d'Arnay-le-Duc est Collateur de la Cure. Chailly est une Paroisse, de laquelle dépendent Saucneau, Lantilliere & Dioux. Ce dernier Hameau est alternativement avec Chatoillenois.

CHAILLY le Bas, dans la Bourgogne, Diocèse d'Autun, Parlement & Intendance de Dijon, Bailliage & Recette d'Arnay-le-Duc, Grenier à sel de Poilly, a 179 habitans. Ce lieu est situé en plaine. C'est le grand chemin d'Arnay-le-Duc à Dijon. Il y a vingt-cinq ouvrées de vignes. La Paroisse est dédiée à sainte Sabine.

CHAILLY, dans le pays Messin, Diocèse, Parlement, Intendance & Recette de Metz, a 133 habitans.

CHAILLY sur Nied, dans le pays Messin, Diocèse, Parlement, Intendance & Recette de Metz, a 22 habitans.

CHAILINGY, Bourg, dans l'Orléanois, Diocèse d'Orléans, Parlement de Paris, Intendance & Election d'Orléans, a 1503 habitans.

CHAINTRY, dans l'Anjou, Diocèse d'Angers, Parlement de Paris, Intendance de Tours, Election de Saumur, a 140 habitans.

CHAINTRÉAU, dans le Gâtinois, Diocèse de Sens, Parlement & Intendance de Paris,

Election de Nemours, a 631 habitans.

CHAINTRY, dans la Champagne, Diocèse de Châlons, Parlement de Paris, Intendance & Election de Châlons, a 66 habitans.

LA CHAISE, Bourg, dans la Saintonge, Diocèse de Saintes, Parlement de Bordeaux, Intendance de la Rochelle, Election de Saintes, a 790 habitans.

LA CHAISE, Annexe, dans la Champagne, Diocèse de Langres, Parlement de Paris, Intendance de Châlons, Election de Bar-sur-Aube, a 60 habitans.

LA CHAISE-Baudouin, dans la Normandie, Diocèse de Sées, Parlement de Rouen, Intendance de Caën, Election d'Avranches, a 643 habitans.

LA CHAISE, dans la Bretagne, Diocèse de S. Brieux, Parlement de Rennes, Intendance de Nantes, Recette de S. Brieux, a 168 habitans.

LA CHAISE-Dieu, dans la Normandie, Diocèse d'Evreux, Parlement de Paris, Intendance d'Alençon, Election de Vernetuil, a 336 habitans.

LA CHAISE-Dieu, Ville, dans l'Auvergne, Diocèse de S. Flour, Parlement de Paris, Intendance de Riom, Election de Brioude, a 1333 habitans. Cette petite Ville doit son origine à une célèbre Abbaye de Benedicins, fondée en 1030. par S. Robert. L'Abbé & les Religieux sont Seigneurs de la Ville, & de plusieurs Paroisses voisines ; l'Abbé a seize mille livres de revenu. L'on y fait beaucoup de belles dentelles, façon de Malines & d'Angleterre. Le Pape Clement VI. qui y avoit été Religieux, a fait bâtir l'Eglise magnifiquement ; son y voit son tombeau au milieu de cette Eglise. Voyez l'Article suivant.

LA CHAISE-Dieu ou Cafe-Dieu, *Cafa-Dei*, dans l'Auvergne, Diocèse de Clermont, Parlement de Paris, Intendance de Riom, Election de Brioude, a 60 habitans. C'est une Abbaye d'Hommes, Ordre de S. Benoît & de la Réforme, située dans une Ville de son nom, à deux lieues & demie de la droite de la Loire, à cinq de la ville de Brioude, sur la source d'une riviere nommée Senoire. Elle est sous l'invocation de S. Vital & de S. Agricole. S. Robert Gentilhomme d'Auvergne, commença de la bâtir l'an 1046. Il étoit fils de Rainard & de Gerard, issu de la famille de Gerard Seigneur de l'Orléans ; il fut d'abord Chanoine & Trésorier du Chapitre de Brioude. L'an 1043. il embrassa la vie Hermitique ; le nombre de ses Disciples s'accru tellement, qu'il lui fallut penser à leur bâtir un Monastère. Son pieux dessein fut secondé par la générosité d'un grand nombre de Fideles, qui lui donnerent, à l'envi les uns des autres, tous les secours & tout l'argent nécessaires pour en faire les frais. Lorsque le Monastère fut achevé, Rençon Evêque d'Auvergne envoya Robert à la Cour d'Henry I. Roy de France, avec des Lettres de recommandation, pour que Sa Majesté consentit à l'érection de la nouvelle Eglise en Abbaye. Le Roy sous certaines conditions y consentit par ses Lettres Patentes, données en son Palais de Vincy au mois de Septembre de l'an 1031.

Le Pape Leon IX. approuva aussi & confirma de telle sorte ce pieux établissement, qu'il y assembla jusqu'à trois cents Moines. Il n'y a point eu dans toute l'Auvergne de plus considérable ni de plus célèbre Monastère que celui-ci : Dom Claude Etienne en a composé l'Histoire en trois Volumes, qui sont encore Manuscrits, & dans lesquels il a rassemblé toutes les Bulles des Papes & les Déclarations des Rois, en faveur & à l'occasion de

cette Abbaye.

Abbez qui lui étoit pitre Général étoit ainsi qu'il est Champdorot, q l'Abbaye de S. sieurs Monastère didion. Les gra l'ont pas moins trop longue. Se tez entre les Sa l'Auvergne. Ce après S. Robert par ses bienfaits l'Ordre des Char S. Adheleme qu Reine Constance y établie plusieurs lui-ci. Pierre fit bez qui releva a Maifon, par l'ég être monté par le gnité d'Archevêq sur le Siège de Ro

Cé saint Hom grand poste, pou dessus toutes les a la conduite en fa à qui il fit de gran piere marque de s fix inbumé & tra encore aujourd'hu fait bâtir à ses p ère, le tombeau beau de ce saint derniers siècles y beaucoup endomm Cardinal qui étoit Dieu fut unie à la seulement du conf dre du Cardinal de Abbé. Le Cataloge monte jusqu'en 17 compris M. le Ca Tout ces Abbez s tant par leur mérite naissance & leurs tr'autres les Tourn famille) les Merco giers, les Montec les Senneterre, un trel de Diane de the, &c. un Charl Charles IX. Chev Jerusalem, & Gra lème, &c. un Le Comte d'Auvergne rency, enfin les K zarin, les Rochef Roban.

les CHAISE Charres, Parleme leans, Election de CHAIX, d' son, Parlement de Election de Fontc la CHAISE- cèse de la Rochel dance de Poitiers, a 145 habitans.

CHALABR cèse de Mirepoix

cette Abbaye. L'Abbé de la Chaise-Dieu a huit Abbés qui lui étoient soumis, & qui dans le Chapitre Général étoient à sa droite ou à sa gauche; ainsi qu'il est marqué dans les Statuts de Jean Champdorât, qui en fut le vingt-quatrième Abbé; l'Abbaye de S. Pierre de Cafe, de Cafe, & plusieurs Monastères de Filles, sont sujets à sa Jurisdiction. Les grands Hommes qu'elle a produits ne l'ont pas moins illustrée. L'énumération en seroit trop longue. Ses huit premiers Abbés sont comptez entre les Saines, par tous les Historiens de l'Auvergne. Ceux qui se signalent davantage après S. Robert, sont entr'autres S. Seguin, qui par ses bienfaits & son crédit, servit beaucoup à l'Ordre des Chartreux, qui commença de son tems; S. Adhelme qui étant passé en Espagne avec la Reine Constance, y opera plusieurs miracles, & y établit plusieurs Monastères, dépendans de celui-ci. Pierre fils de Roger, fut celui de ses Abbés qui releva davantage la splendeur de cette Maison, par l'éclat de son propre mérite. Après être monté par les plus glorieux degrez à la Dignité d'Archevêque de Kôten, il fut enfin élevé sur le Siège de Rome, sous le nom de Clement VI.

Ce saint Homme profita de l'avantage d'un si grand poste, pour faire éclater sa prédilection par-dessus toutes les autres Abbayes, dont il avoit eu la conduite en faveur de celle de la Chaise-Dieu, à qui il fit de grands biens; & voulut pour la dernière marque de son attachement, que son corps y fût inhumé & transféré; ce qui fut fait. On voit encore aujourd'hui dans la grande Eglise qu'il avoit fait bâtir à ses propres dépens dans ce Monastère, le tombeau ou plutôt ce qui reste du tombeau de ce saint Pontife; car les Hérétiques des derniers siècles y ont exercé leurs fureurs, & l'ont beaucoup endommagé, aussi-bien que celui d'un Cardinal qui étoit son neveu. L'an 1640. la Chaise-Dieu fut unie à la Congrégation de S. Maur, non-seulement du consentement, mais même par l'ordre du Cardinal de Richelieu, qui en étoit pour lors Abbé. Le Catalogue des Abbés de la Chaise-Dieu, monte jusqu'en 1713. au nombre de cinquante, y compris M. le Cardinal de Rohan d'aujourd'hui. Tous ces Abbés sont également recommandables, tant par leur mérite & leur vertu, que par leur haute naissance & leurs grands noms; tels que sont entr'autres les Tournon, (il y en a eu trois de cette famille) les Mercœur, les Montboissier, les d'Anglars, les Monteclair, les Aubert de la Molette, les Senoetterre, un Henry d'Angoulême, fils naturel de Diane de Poitiers & Grand Prieur de Malthe, &c. un Charles d'Orléans, fils naturel du Roi Charles IX. Chevalier de l'Ordre de S. Jean de Jerusalem, & Grand Prieur après Henri d'Angoulême, &c. un Louis de Valois, fils de Charles Comte d'Auvergne & de Charlotte de Montmorency; enfin les Richelieu, les Mancini, les Mazarin, les Rochefoucault, les d'Armagnac & les Rohan.

les CHAISES, dans la Beauce, Diocèse de Chartres, Parlement de Paris, Intendance d'Orléans, Election de Chartres, a 15 habitans.

CHALIX, dans le Poitou, Diocèse de Luçon, Parlement de Paris, Intendance de Poitiers, Election de Fontenay, a 191 habitans.

la CHAIZE-Giraud, dans le Poitou, Diocèse de la Rochelle, Parlement de Paris, Intendance de Poitiers, Election des Sables d'Olonne, a 145 habitans.

CHALABRE, dans le pays de Foix, Diocèse de Mirepoix, Parlement & Intendance de

Toulouse, Recette de Mirepoix, a 2060 habitans. Ce lieu est situé sur le Lers, à quatre lieues au-dessus de Mirepoix.

la CHALADE, Abbaye, de l'Ordre de Cîteaux, dans le Comtois en Champagne, Diocèse de Verdun; cette Abbaye fut fondée en 1128. l'Abbé a six mille livres de revenu.

CHALAINAT, dans le Périgord, Diocèse de Périgueux, Parlement & Intendance de Bordeaux, Election de Périgueux, a 563 habitans.

CHALAIN-le-Comtal, dans le Forez, Diocèse de Lion, Parlement de Paris, Intendance de Lion, Election de Montbriffon, a 316 habitans.

CHALAIN-du-Zore, dans le Forez, Diocèse de Lion, Parlement de Paris, Intendance de Lion, Election de Montbriffon, a 198 habitans.

CHALAIS, *Calesum*, Bourg, dans le Périgord, Diocèse de Périgueux, Parlement & Intendance de Bordeaux, Election de Périgueux, a 944 habitans. Ce Bourg est situé à deux lieues d'Aubeterre, aux confins du Périgord, avec un Château; il est situé sur la riviere de Dude, il a titre de Principauté.

CHALAIS ou S. Joris de Chalais, dans le Périgord, Diocèse de Périgueux, Parlement & Intendance de Bordeaux, Election de Périgueux, a 875 habitans.

CHALAIS, dans le Berry, Diocèse de Bourges, Parlement de Paris, Intendance de Bourges, Election de Blanc, a 539 habitans.

CHALANCEY, Bourg, dans la Champagne, Diocèse de Langres, Parlement de Paris, Intendance de Châlons, Election de Langres, a 414 habitans.

CHALANCON, Ville, dans le bas Languedoc, Diocèse de Viviers, Parlement de Toulouse, Intendance de Montpellier, Recette de Viviers, a 838 habitans.

CHALANCON, dans le bas Languedoc, Diocèse du Puy, Parlement de Toulouse, Intendance de Montpellier, Recette du Puy, a 990 habitans.

CHALANCON, dans le Forez, Diocèse de Liou, Parlement de Paris, Intendance de Lion, Election de Montbriffon, a 197 habitans.

CHALANCON, dans le Dauphiné, Diocèse de Valence, Parlement & Intendance de Grenoble, Election de Montelimart, a 310 habitans.

CHALANDRAY, dans le Poitou, Diocèse de Poitiers, Parlement de Paris, Intendance & Election de Poitiers, a 147 habitans.

CHALANDRY, dans la Picardie, Diocèse de Laon, Parlement de Paris, Intendance de Soissons, Election de Laon, a 186 habitans.

CHALANDRY, dans la Champagne, Diocèse de Reims, Parlement de Paris, Intendance de Châlons, Election de Rhetel, a 125 habitans.

CHALANGE, Fauxbourg de la ville de Beaune, dans la Bourgogne, Diocèse d'Autun, Parlement & Intendance de Dijon, Bailliage, Grenier à sel & Recette de Beaune, a 91 habitans. Ce lieu est situé près d'une grande plaine. Les habitans ne payent aucune taille, ayant obtenu cette exemption des Ducs de Bourgogne.

CHALARADE ou Chalaronne, petite Riviere de la Bresse, qui traverse toute la Principauté de Dombes, & se jette dans la Saône près de Toissey.

CHALARD, dans le Périgord, Diocèse de Périgueux, Parlement & Intendance de Bordeaux, Election de Périgueux, a 116 habitans. Ce lieu est au bord de la Droune, près Aubeterre.

CHALAURE, dans la Guienne, Diocèse, Parlement, Intendance & Election de Bordeaux, a 130 habitans.

CHALAUTRE, dans la Brie, Diocèse de Sens, Parlement & Intendance de Paris, Election de Provins, a 466 habitans.

CHALAUTRE-la-Grande, dans la Champagne, Diocèse de Troyes, Parlement de Paris, Intendance de Châlons, Election de Troyes, a 818 habitans.

CHALAUUX, dans le Nivernois, Diocèse de Nevers, Parlement & Intendance de Paris, Election de Veaslay, a 315 habitans.

CHALAY, dans la Bourgogne, Diocèse de Bellay, Parlement & Intendance de Dijon, Recette de Bugey, a 193 habitans.

CHALAINES, dans la Champagne, Diocèse de Toul, Parlement de Paris, Intendance de Châlons, Prevôté de Vaucouleurs, a 170 habitans. C'est une Annexe de Vaucouleurs; son Eglise est dédiée à Notre-Dame.

CHALELAISON ou S. Georges de Chalelaison, Bourg, dans l'Anjou, Diocèse d'Angers, Parlement de Paris, Intendance de Tours, Election de Saumur, a 692 habitans.

le CHALENCE, dans la Normandie, Diocèse de Séez, Parlement de Rouen, Intendance & Election d'Alençon, a 390 habitans.

CHALERANGE, dans la Champagne, Diocèse de Reims, Parlement de Paris, Intendance de Châlons, Election de Reims, a 268 habitans.

CHALESMESME, dans la Franche-Comté, Diocèse, Parlement & Intendance de Besançon, Bailliage & Recette de Poligny, a 76 habitans.

CHALETTE, dans la Champagne, Diocèse de Langres, Parlement de Paris, Intendance de Châlons, Election de Bar-sûr-Aube, a 341 habitans.

la CHALEUR, *Calor*, dans la Bourgogne, Diocèse de Langres, Parlement & Intendance de Dijon, Bailliage & Recette de Semur, Grenier à sel de Vitreaux, a 42 habitans. Ce lieu est situé en pays de montagnes; c'est le passage de Dijon à Semur, & d'une partie de l'Auxois. L'Abbé de S. Seine est Collateur de la Cure. Geligny & Vieux-Moulin en dépendent.

CHALEX, dans la Bourgogne, Diocèse de Lion, Parlement & Intendance de Dijon, Recette de Br... a 406 habitans.

CHALEY, dans la Bourgogne, Diocèse de Lion, Parlement & Intendance de Dijon, Recette de Br... a 46 habitans.

CHALEZE, dans la Franche-Comté, Diocèse, Parlement, Intendance, Bailliage & Recette de Besançon, a 176 habitans.

CHALEZEULE, dans la Franche-Comté, Diocèse, Parlement, Intendance, Bailliage & Recette de Besançon, a 119 habitans.

CHALIAT, dans le Limosin, Diocèse de Limoges, Parlement de Bordeaux, Intendance & Election de Limoges, a 339 habitans.

CHALIFERT, dans la Brie, Diocèse de Meaux, Parlement & Intendance de Paris, Election de Meaux, a 343 habitans.

CHALIGNAC, Bourg, dans la Saintonge, Diocèse de Saintes, Parlement de Bordeaux, Intendance de la Rochelle, Election de Saintes, a 814 habitans.

CHALINARGUES, Bourg, dans l'Auvergne, Diocèse de S. Flour, Parlement de Paris, Intendance de Riom, Election de S. Flour, a 1470 habitans.

CHALINDREY, dans la Champagne, Diocèse de Langres, Parlement de Paris, Intendance de Châlons, Election de Langres, a 497 habitans.

CHALIVOY-les-Melles, dans le Berry, Diocèse de Bourges, Parlement de Paris, Intendance de Bourges, Election de S. Amand, a 136 habitans.

CHALIVOY-les-Noix, dans le Bourbonnois, Diocèse de Bourges, Parlement de Paris, Intendance de Bourges, Election de S. Amand, a 114 habitans.

CHALIVOY-Milon, dans le Berry, Diocèse de Bourges, Parlement de Paris, Intendance & Election de Bourges, a 126 habitans. Il y a une Abbaye d'Hommes, de l'Ordre de Cîteaux, nommée Notre-Dame de Chailvoy, *Santa Maria de Chailvevo* ou de *Callorio*, fondée en 1133, par Guifroy de Magny; le revenu de l'Abbé est de deux mille livres. Cette Abbaye & son Eglise ont été brûlées par les Heretiques en 1562. La Cure vaut six ou sept cens livres de revenu. Les terres sont très-fertiles en froment & autres grains; il y a des prez, forêts & pâturages. Les Benedictins de S. Sulpice de Bourges en sont Seigneurs.

CHALLAIN, Bourg, dans l'Anjou, Diocèse d'Angers, Parlement de Paris, Intendance de Tours, Election d'Angers, a 360 habitans.

CHALLAIS, dans le Poitou, Diocèse de Poitiers, Parlement de Paris, Intendance de Tours, Election de Loudun, a 809 habitans.

CHALLAIS, Bourg, dans la Saintonge, Diocèse de Saintes, Parlement de Bordeaux, Intendance de la Rochelle, Election de Saintes, a 639 habitans.

CHALLANDRAY, dans la Normandie, Diocèse d'Avranches, Parlement & Intendance de Rouen, Election de Mortain, a 732 habitans.

CHALLANS, dans le Poitou, Diocèse de Luçon, Parlement de Paris, Intendance de Poitiers, Election des Sables d'Olonne, a 1646 habitans.

CHALLEMAISON, dans la Brie, Diocèse de Sens, Parlement & Intendance de Paris, Election de Provins, a 334 habitans.

CHALLEMENT, dans le Nivernois, Diocèse d'Auxerre, Parlement de Paris, Intendance d'Orléans, Election de Clamecy, a 733 habitans.

CHALLERANGE, dans la Champagne, Diocèse de Châlons, Parlement de Paris, Intendance de Châlons, Election de sainte Manehould, a 332 habitans.

CHALLET, dans la Beauce, Diocèse de Chartres, Parlement de Paris, Intendance d'Orléans, Election de Chartres, a 170 habitans.

CHALLOS, dans la Saintonge, Diocèse de Saintes, Parlement de Bordeaux, Intendance de la Rochelle, Election de Saintes, a 170 habitans.

CHALLOT, dans la Bourgogne, Diocèse de Châlons, Parlement & Intendance de Dijon, Recette de Châlons, a 35 habitans. Ce lieu est de la Paroisse de Nanton. Il est situé au bas d'une montagne, la riviere de Grison passe auprès du Village; il y a quelques vignes.

CHALLUY, dans le Nivernois, Diocèse de Nevers, Parlement de Paris, Intendance de Moulins, Election de Nevers, a 180 habitans. C'est une Paroisse à une lieue de Nevers; le terroir est médiocre à froment & à seigle; peu de pacages; quelques vignes; point de commerce. Messieurs du Chapitre de Nevers en sont Seigneurs.

CHALMAZEL, dans le Forez, Diocèse de Liou;

Lion, Parlement Election de M

CHALM Diocèse de L dance de Châ habitans.

CHALM cèse d'Autun, Bailliage, Gre Lancy, a 420 lieu de Bourb assez plein; il de S. Lazare d

CHALO de Chartres, Pa leans, Election

CHALOC gers, Parleme Election de Baug tre lieues d'Ang de Cîteaux; cel d'Ingrande. C

de trois mille ci Religieux & l'A

CHALON Evêché, du Parle Chef-lieu d'un B habitans. Certe V

Province & la C son nom; elle c mction sous le n

lors de la dépen suite, elle a été v

ers le tems de Bourguignons, e

François, même dence vers le m

eu des Comtes, d vendit sa part à

depuis lequel tem de la moitié de c

lon & de son terr Maisons de Char

sonne. Jean Con Epouse, ayant ve

Duc de Bourgoug Châlons, qui s'el

quà Philbert de Ville est forte; ell vement de P

La Ville de Châ belle & très-abon

à quatre-vingt de Lion. Son enc

ture, s'est accru forme une Ile ou

qui sert comme bâti la Citadelle

augmentée en 16 ges; elle a quatre

Les Tribunaux érigé en Présidial

son, la Chanceller re de la Jurisdic y avoit établie;

la Maîtrise des P suls, le Bailliage e

le, dont les den mille six cens ciu mentations faites

fices. L'Evêché d Donatien en l'an

Lion, Parlement de Paris, Intendance de Lion, Election de Montbrison, a 743 habitans.

CHALMESAÏN, dans la Champagne, Diocèse de Langres, Parlement de Paris, Intendance de Châlons, Election de Langres, a 107 habitans.

CHALMOUX, dans la Bourgogne, Diocèse d'Autun, Parlement & Intendance de Dijon, Bailliage, Grenier à sel & Recette de Bourbon-Lancy, a 420 habitans. Ce lieu est situé à une lieue de Bourbon, du côté d'Autun. C'est un pays assez plein; il y a quelques vignes. Le Chapitre de S. Lazare d'Autun est Collateur de la Cure.

CHALOS-MARS, dans la Beauce, Diocèse de Chartres, Parlement de Paris, Intendance d'Orléans, Election de Dourdan, a 708 habitans.

CHALOCHE, dans l'Anjou, Diocèse d'Angers, Parlement de Paris, Intendance de Tours, Election de Baugé, a 260 habitans. Ce lieu est à quatre lieues d'Angers. Il y a une Abbaye de l'Ordre de Cîteaux; elle fut fondée en 1119. par Amelin d'Ingrande. Cette Abbaye est en Règle, elle jouit de trois mille cinq cens livres de revenu pour les Religieux & l'Abbé.

CHALON-sur-Saône, dans la Bourgogne, Evêché, du Parlement & de l'Intendance de Dijon, Chef-lieu d'un Bailliage & d'une Recette, a 3636 habitans. Cette Ville est la quatrième des Etats de la Province & la Capitale d'un Pays à qui elle donne son nom; elle est très-ancienne, César en fait mention sous le nom de *Cabillonum*. Elle étoit pour lors de la dépendance des *Edui*, dont, par la suite, elle a été séparée & faite Siège d'un Evêché, vers le tems de Constantin: après avoir obéi aux Bourguignons, elle a passé sous la domination des François, même Gontran y avoit établi sa résidence vers le milieu de la seconde Race. Elle a eu des Comtes, dont un Propriétaire d'une partie vendit sa part à l'Evêque de Chalon, l'an 1097. depuis lequel tems les Evêques sont restés Seigneurs de la moitié de cette Ville. L'autre moitié de Chalon & de son territoire ou Comté, a passé par les Maisons de Charollois, de Bourgogne & d'Aufsonne. Jean Comte d'Aufsonne & Mathilde son Epouse, ayant vendu ou échangé cette moitié au Duc de Bourgogne en 1237. se réserva le nom de Chalon, qui s'est perpétué dans sa posterité jusqu'à Philbert de Chalon, Prince d'Orange. Cette Ville est forte; elle a une Citadelle. C'est un Gouvernement de Place.

La Ville de Chalon est bâtie dans une plaine très-belle & très-abondante, sur le bord de la Saône, à quatre-vingt lieux de Paris, & vingt-trois de Lion. Son enceinte qui étoit autrefois fort petite, s'est accrue de deux Fauxbourgs. La Riviere forme une île où est la petite Ville de S. Laurent, qui sert comme de Fauxbourg à celle-ci. On a bâti la Citadelle de Chalon en 1563. Elle a été augmentée en 1671. & 1672. de quelques ouvrages; elle a quatre Bastions.

Les Tribunaux de cette Ville, sont le Bailliage érigé en Présidial ressortissant au Parlement de Dijon, la Chancellerie; la Châtellenie de S. Laurent, reste de la Jurisdiction Souveraine que le Roy Jean y avoit établie; la Maîtrise des Eaux & Forêts, la Maîtrise des Poids, le Grenier à sel, les Consuls, le Bailliage de l'Evêque, & le Corps de Ville, dont les deniers patrimoniaux montent à sept mille six cens cinquante livres, à cause des augmentations faites pour le rachat des nouveaux Offices. L'Evêché de Chalon a été établi par S. Donatien en l'an 346. il est le troisième suffragant

de Lion, & a cent quatre-vingt-six Paroisses, partagées en cinq Archiprêtres. Il ne vaut que huit mille livres de revenu. L'Eglise Cathédrale reconnoît S. Marcel pour son premier Patron, quoique dédiée à S. Vincent. Le Chapitre est composé de vingt-trois Prébendes, & de sept Dignitez, occupées par autant de Chanoines; les revenus des Canonicsats sont inégaux. Si le partage étoit uniforme, chaque Prébende pourroit valoir six cens livres. Le bas Chœur n'est pas considérable. Les principales Paroisses sont S. Georges, S. Laurent & sainte Marie. Il y a plusieurs Abbayes; une de Bernardins, premiere Fille de Cîteaux, bâtie des libéralitez des Comtes de Savary, & d'Etienne Chavalon l'an 1113. L'Abbé y est électif. La Communauté est de vingt Religieux & jouit de vingt-cinq mille livres; la Maison est bâtie à la moderne, & a une belle Bibliothèque. S. Pierre de Chalon, Ordre de S. Benoît, Congrégation de S. Maur c'est une Maison très-ancienne, qui fut rétablie & de nouveau fondée par l'Evêque Roger l'an 1006. Mezeries, Ordre de Cîteaux, fondée en 1131. par Fouquier de Raon & d'autres Seigneurs du Pays, vaut treize mille livres. Il y a encore, tant dans la Ville que dans le Bailliage, plusieurs Maisons de Filles & Prieurez, entre autres celui de S. Marcel de Chalon, Ordre de Cluny, dont le Prieur a huit mille livres, & les Religieux six mille livres. Dans l'Eglise de ce Prieur la sepulture de plusieurs Rois qui fit sa résidence à Chalon, le Duc de Bourgogne héritier du Royaume de Bourgogne. L'Ordre de Malthe y a deux Commanderies; celle de Chalon, de six cens livres, & celle de Belle-Croix près Cluny, de trois mille livres. L'Ordre de S. Antoine en a une autre à Chalon de quinze mille livres.

Les Maisons Religieuses de cette Ville sont les Peres de l'Oratoire qui n'ont que huit cens livres. Les Jésuites qui en ont trois mille, & régissent le Collège. Les Cordeliers ont quatre mille livres; les Carmelites autant; les Jacobins deux mille; les Ursulines huit mille; les Filles de sainte Marie six mille; l'Hôpital des malades onze mille; & l'Hôpital trois mille.

Le Bailliage de Chalon est l'un des plus considérables de Bourgogne, tant par son étendue, qui est de quinze lieux sur dix, que par la fertilité de son terroir, qui ne peut être plus grande en grains, vins, foins, pâturages, fruits, & généralement en tout ce qu'un bon pays peut rapporter: il confine vers l'orient à la Franche-Comté, au Charolois à l'occident, au Mâconnois au midi, & aux Bailliages de Beaune & de S. Jean de Lône vers le nord.

CHALON la Royné, dans la Beauce, Diocèse de Chartres, Parlement de Paris, Intendance d'Orléans, Election de Dourdan, a 197 habitans.

CHALON sur Vesle, dans la Champagne, Diocèse de Reims, Parlement de Paris, Intendance de Châlons, Election de Reims, a 108 habitans.

CHALON-Villars, dans la Franche-Comté; Diocèse, Parlement & Intendance de Besançon, Bailliage & Recette de Vesoul, a 59 habitans.

CHALONGES, dans la Bourgogne, Diocèse de Besançon, Parlement & Intendance de Dijon, Recette d'Aufsonne, a 96 habitans.

CHALONNE, Ville, dans l'Anjou, Diocèse d'Angers, Parlement de Paris, Intendance de Tours, Election d'Angers, a 3509 habitans. Il y a des mines de Charbon auprès de cette Ville; elle est située à quatre lieux d'Angers, peu éloignée

de la Loire ; son territoire produit beaucoup de vins blancs, c'est où l'on fait la plus grande provision de vipères, que l'on envoie de tous côtes pour la composition des remèdes.

CHALONNES, dans l'Anjou, Diocèse d'Angers, Parlement de Paris, Intendance de Tours, Election de Baugé, a 372 habitans.

CHALONNOIS, *Cabilonenfis ager*, Pays de la Province de Bourgogne, borné au septentrion par le Dijonois, à l'orient par la Franche-Comté, au midy par le Mâconnois, & le Charolois, & à l'occident par l'Autunois. Ce pays s'étend des deux côtes de la Saône, & est tres-abondant en bled & en tres-bons vins. Il a suivi le sort de sa Ville Capitale Châlon sur Saône, & a eu les mêmes Seigneurs. Il a été réuni à la Bourgogne en 1237. Ses Villes sont Châlon, Verdun, Bellegarde, & la Ferté sur Croisne; ses Rivieres la Saône & le Doux.

Ce Pays en général n'est qu'une belle plaine, divisée en deux parties presques égales, par la riviere de Saône : la partie qui est à droite s'appelle la Montagne, à cause de la continuation du coteau de Beaune, qui s'étend jusqu'à Mâcon, & par-delà : la partie qui est à gauche, s'appelle la Bresse, qui étoit nommée Savoyarde. Il y a des bois en quantité dans l'une & l'autre ; mais l'on en défriche journellement beaucoup, & l'on a réduit depuis vingt ans la plupart des forêts en taillis. Les grandes Forêts dont le Châlonnois est fort rempli, sont celles de Perigny de douze mille arpens.

CHALONNOIS, Pays de la Champagne, qui a pris son nom de sa Ville Capitale Châlons; il est borné au septentrion par le Rémois & le pays d'Argonne, à l'Orient par le Duché de Bar, au midy par le Fertois, & à l'Occident par la Champagne propre. Ce Pays est abondant en bleds, vins & fourrages. Ce sont de grandes plaines, dans lesquelles Attila a été battu par Aëtius, Méroë & leurs Confederez en 451.

CHALONS, *Catalanni*, Ville, dans la Champagne, Evêché, Parlement de Paris, Chef-lieu d'une Intendance & d'une Election, a 12600 habitans. Cette Ville est située sur la Marne, à trente-six lieues de Paris. Elle est ancienne; l'Itineraire d'Antonin en fait mention sous le nom de *Duro Catalannum*; son ancien nom est *Catalannum*, d'où est venu le nom de ses Peuples *Catalanni* qui lui est resté & dont a été formé celui de Châlons. Comme César n'en fait point de mention dans ses Commentaires, il est à présumer que ces Peuples étoient compris sous les Rémois, dont Rheims, la Capitale, est restée la Métropole de Châlons. Prés de cette Ville se sont passés deux grandes Actions, la défaite de Tetricus par Aurelien son competitor à l'Empire, & la défaite d'Attila & de ses allies, par les Romains, les François, les Bourguignons & les Goths en 451. C'est la résidence de l'Intendant, & du Prévôt Général de la Maréchaussée de la Province. Elle est Siège d'un Présidial & d'un Bailliage. Son Election comprend cent quatre vingt-deux Paroisses; elle a vingt-deux lieues du levant au couchant, & neuf du midi au septentrion. Les Evêques de cette Ville, qui sont Comtes & Pairs, en ont toujours été Seigneurs; elle n'étoit point sujette aux Comtes de Champagne; mais depuis la réunion de la Champagne, elle fut mise par nos Rois sous le Bailliage de Vermandois, & ensuite Louis XIII. y en a établi un, & un Présidial distraits de celui de Vitry. Ses Peuples ont toujours été très attachés à leur Souverain; c'a été

presque la seule Ville considérable, qui se soit déclarée en faveur d'Henry IV. à la mort d'Henry III. Ce grand Prince y transféra le Parlement de Paris, & fit frapper une Médaille, avec cette Inscription: *Catalanenfis fidei momentum*. Le Parlement y rendit un celebre Arrêt contre la Bulle de Clement VIII. qui permettoit l'Election d'un nouveau Roy. Le Diocèse de Châlons comprend trois cens soixante-six Paroisses & quatre-vingt-trois Annexes; son revenu est d'environ vingt mille livres. Il y a trois Chapitres dans la Ville; celui de S. Etienne, qui est la Cathédrale, est composé de huit Dignitez, trente-un Canonics de six cens livres de rente, huit demi-Prébendes, deux Vicaires perpetuels & soixante Chapelains; le Doyenné rapporte douze cens livres, les quatre Archidiaconez & la Trésorerie sont à la nomination de l'Evêque. Le Chapitre nomme au reste. Le Chapitre de la Trinité, dont les Canonics ne valent que deux cens livres de rente, a dix Chanoines dont un est Curé. Et celui de Notre Dame, dont les Canonics valent quatre cens livres, a onze Chanoines; les Benefices de l'un & de l'autre sont à la Collation du Chapitre de la Cathédrale. L'Eglise de cette dernière est belle, mais le carillon des cloches en est désagréable.

Il y a encore onze Paroisses, un Séminaire dirigé par les Peres de la Mission, un Collège de Jésuites, où l'on enseigne les Humanitez & la Philosophie, deux Hôpitaux, deux Abbayes; l'une sous le vocable de Touffains en l'Isle; cette Abbaye est de l'Ordre de S. Augustin, & de la Congregation de sainte Geneviève: elle étoit ci-devant près de la Porte qu'on appelle Touffains hors de la Ville, mais on l'a transférée en dedans, pendant la guerre de François I. contre Charles-Quint. Cette Abbaye a reçu la Réforme en 1644. L'autre est l'Abbaye de S. Pierre au Mont de la Congregation de S. Vannes: l'on veut qu'elle ait été fondée par S. Memie, premier Evêque de Châlons, à la place d'un Temple des Payens. L'on y établit d'abord des Chanoines, & ensuite des Bénédictins; l'Abbé & les Moines jouissent chacun de dix mille livres. Il y a encore saint Memie lez Châlons, Abbaye de la Congregation de sainte Geneviève, l'Abbé jouit de dix mille livres, & les Religieux de neuf mille cinq cens livres.

Il y a quatre Couvents de Religieux mandians, Dominicains, Cordeliers, Augustins & Récolets; il y a aussi des Trinitaires, & quatre Couvents de Filles, sçavoir, des Bénédictines dites de Vinets; des Bénédictines dites de S. Joseph, des Religieuses de la Congregation de sainte Marie, & des Ursulines. L'on vante fort le *Jars*, belle promenade de long de la Marne depuis Châlons jusqu'à Sarry, qui est la Maison des Evêques, à trois quarts de lieue de la Ville. On faisoit autrefois un grand commerce de vins à Châlons, mais il a été transféré à Reims & à Epernay; le plus considérable commerce que l'on y a à présent est d'avoine; on y fait depuis quelque temps des Pinchinars, des Capucines, & autres Etoffes de laine. Châlons est la Patrie du celebre Nicolas Perrot d'Ablancourt.

CHALOSSE, petit Pays de Gascogne, joint au Turlan, aux environs de l'Adour; sa Ville Capitale est S. Sever, Capitale de Gascogne.

CHALTRAY, dans la Champagne, Diocèse de Châlons, Parlement de Paris, Intendance & Election de Châlons, a 93 habitans.

CHALUCET, Prévôté, dans le Limosin,

Diocèse tendance Cette Pr

CHALCÉ de S de Riom

CHALCÉ de L jon, Rece que d'Aut

CHALCAMPAGRis, Inten mont en roissiale est la Cure est Fauche.

CHAL de Limoge ce & Elect lieu, qui ver de Lin

quable par re, qui y fi cette Place du lieu y a nom assez

Courtenay- fiderable le commerce

CHAL de Limoges ce & Elect

CHAL Nevers, Pa lins, Electi une Paroisse

de médecine de parages. sont Seigne

CHAM Parlement, a 809 habit

CHAM cefe de Vien noble, Elect

CHAM Bourg, dans Parlement de

de Clermont des l'an 669

tems-là auprè pire dont l

y a un Doye valent que t

CHAM cefe de Cler

ce de Riom, CHAM se de Valen

noble, Elect CHAM

Diocèse de Dijon, Rece

CHAM Diocèse de

dance de Ch signy, a 112

CHAMA Diocèse, Pa Paris, a 321

CHAM

Diocèse de Limoges, Parlement de Bordeaux, Intendance & Election de Limoges, a 93 habitans. Cette Prévôté ressortit au Présidial de Limoges.

CHALVIGNAT, dans l'Auvergne, Diocèse de S. Flour, Parlement de Paris, Intendance de Riom, Election de S. Flour, a 803 habitans.

CHALVOSSON, dans la Bourgogne, Diocèse de Langres, Parlement & Intendance de Dijon, Recette de Châtillon, a 10 habitans. L'Evêque d'Autun est Collateur de la Cure.

CHALVRAINES, *Scala bruiet*, dans la Champagne, Diocèse de Toul, Parlement de Paris, Intendance de Châlons, Election de Chaumont en Bassigny, a 242 habitans. Son Eglise Paroissiale est dédiée aux Apôtres S. Pierre & S. Paul; la Cure est à la Collation des Chapelains de la Fauche.

CHALUS haut, dans le Limosin, Diocèse de Limoges, Parlement de Bordeaux, Intendance & Election de Limoges, a 143 habitans. Ce lieu, qui est situé à six lieus au couchant d'hiver de Limoges, vers Périgueux, est remarquable par la mort de Richard I. Roy d'Angleterre, qui y fut tué en 1200. au Siège qu'il faisoit de cette Place, pour avoir un Trésor que le Seigneur du lieu y avoit trouvé. Il a eu des Seigneurs de ce nom assez distingués, alliés avec la Maison de Courtenay-Tanlay. L'on y tient une Foire considérable le jour de S. George, l'on y fait un grand commerce de Chevaux.

CHALUS bas, dans le Limosin, Diocèse de Limoges, Parlement de Bordeaux, Intendance & Election de Limoges, a 331 habitans.

CHALUZY, dans le Nivernois, Diocèse de Nevers, Parlement de Paris, Intendance de Moulins, Election de Nevers, a 165 habitans. C'est une Paroisse à une lieue de Nevers, terroir à seigle de médiocre rapport, quelques légumes, peu de pacages. Messieurs du Chapitre de Nevers en sont Seigneurs.

CHAMADEL, dans la Guyenne, Diocèse, Parlement, Intendance & Election de Bordeaux, a 809 habitans.

CHAMAGNIEU, dans le Dauphiné, Diocèse de Vienne, Parlement & Intendance de Grenoble, Election de Vienne, a 360 habitans.

CHAMALIERES, *Camelariense Castrum*, Bourg, dans l'Auvergne, Diocèse de Clermont, Parlement de Paris, Intendance de Riom, Election de Clermont, a 1074 habitans. Ce lieu est connu dès l'an 665, à cause d'un Monastere fondé en ce tems-là auprès de Clermont. C'est à présent un Chapitre dont l'Eglise est dédiée à Notre-Dame. Il y a un Doyen & un Chantre: les Canoniciens ne valent que trois cens livres.

CHAMALIERS, dans l'Auvergne, Diocèse de Clermont, Parlement de Paris, Intendance de Riom, Election de Clermont, a 809 habitans.

CHAMALOE, dans le Dauphiné, Diocèse de Valence, Parlement & Intendance de Grenoble, Election de Montelimart, a 269 habitans.

CHAMARADRAY, dans la Bourgogne, Diocèse de Bellay, Parlement & Intendance de Dijon, Recette de Bresse, a 40 habitans.

CHAMARANDE, dans la Champagne, Diocèse de Langres, Parlement de Paris, Intendance de Châlons, Election de Chaumont en Bassigny, a 112 habitans.

CHAMARANTE, dans l'Isle de France, Diocèse, Parlement, Intendance & Election de Paris, a 321 habitans.

CHAMARET-le-Maigre, dans le Dauphi-

né, Diocèse de Valence, Parlement & Intendance de Grenoble, Election de Montelimart, a 269 habitans.

la **CHAMBA**, dans le Forez, Diocèse de Lion, Parlement de Paris, Intendance de Lion, Election de Montbrison, a 110 habitans.

CHAMBAIN, dans la Champagne, Diocèse de Langres, Parlement de Paris, Intendance de Châlons, Election de Langres, a 152 habitans.

CHAMBAREAU, dans la Marche, Diocèse de Limoges, Parlement de Paris, Intendance de Moulins, Election de Gueret, a 179 habitans. C'est une Paroisse dans la Commanderie de Malthe de ce nom; terres à seigle, bled noir & avoine de bon rapport, les foins suffisans, mais de mauvaise qualité; ils y élèvent & engraisissent pourtant quelques bestiaux, dont ils font un mediocre commerce, à cause du voisinage de la Ville d'Azun; il y a peu d'arbres fruitiers; les habitans sont laborieux & assez commodes.

CHAMBERES ou **Chambere**, dans la Bourgogne, Diocèse de Langres, Parlement, Intendance, Bailliage, Grenier à sel & Recette de Dijon, a 400 habitans. C'est un écart de la Paroisse de Cessy, situé dans des bois, en pays sec.

CHAMBEON, dans le Forez, Diocèse de Lion, Parlement de Paris, Intendance de Lion, Election de Montbrison, a 430 habitans.

CHAMBERET, Bourg, dans le Limosin, Diocèse de Tulle, Parlement de Bordeaux, Intendance de Limoges, Election de Tulle, a 1650 habitans.

CHAMBERIA, dans la Franche-Comté, Diocèse, Parlement & Intendance de Besançon, Bailliage & Recette d'Orgelet, a 149 habitans.

CHAMBERIGUAUT, dans le bas Languedoc, Diocèse d'Uzès, Parlement de Toulouse, Intendance de Montpellier, Recette d'Uzès, a 438 habitans.

CHAMBERLHAC, dans le bas Languedoc, Diocèse de Viviers, Parlement de Toulouse, Intendance de Montpellier, Recette de Viviers, a 1216 habitans.

CHAMBELLES, dans la Bourgogne, Diocèse de Lion, Parlement & Intendance de Dijon, Recette de Bugey, a 176 habitans.

CHAMBERT, dans la Bourgogne, Diocèse de Langres, Parlement & Intendance de Dijon, Recette de Nuits, a 138 habitans.

CHAMBERTIN, Seigneurie, qui relève du Comté de Sancerre.

CHAMBEUF, dans la Bourgogne, Diocèse d'Autun, Parlement & Intendance de Dijon, Bailliage, Grenier à sel & Recette de Nuits, a 16 habitans. Ce lieu est situé sur une montagne à trois lieus de Dijon & autant de Nuits.

CHAMBEZON, dans l'Auvergne, Diocèse de Clermont, Parlement de Paris, Intendance de Riom, Election de Clermont, a 242 habitans.

CHAMBEZON, dans l'Auvergne, Diocèse de Clermont, Parlement de Paris, Intendance de Riom, Election de Clermont, a 225 habitans.

CHAMBIERE, voyez Habitans de Chambiere.

CHAMBILLY, dans la Bourgogne, Diocèse d'Autun, Parlement de Paris, Intendance de Dijon, Bailliage de Mâcon, Grenier à sel & Recette de Semur en Brionnois, a 266 habitans. Cette Paroisse est située dans un petit Vallon le long de la Loire, qui y est navigable. Il y a un Pont du côté de Marcigny, & un grand passage. C'est un petit vignoble.

le **CHAMBLAC**, dans la Normandie, Diocèse de Lisieux, Parlement de Rouen, Intendan-

soit dé-
d'Henry
ment de
cette Inf-
le Parle-
la Bulle
ion d'un
omprend
e-vingt
vingt mil-
Ville; ce-
est com-
nicats de
rebendes,
apelains:
les qua-
t à la no-
omme au
es Canon-
e reute, a
lui de Nô-
quatre cens
de l'un &
itre de la
e est belle,
t désagrè-
minaire di-
Collège de
ez & la Phi-
bayes; l'In-
erte Abbaye
la Congrega-
it ci-devant
ints hors de
s, pendant la
Quint. Cer-
4. L'autre est
Congregation
é fondée par
alons, à la
y établit d'a-
Bénédictins;
in de dix mil-
lez Châlons,
e Geneviève,
les Religieux
ux mandians,
& Récolers;
e Couvents de
es de Vinets;
des Religieu-
rie, & des Ur-
lle promena-
âlons jusqu'à
à trois quarts
autres fois un
ns, mais il a
y; le plus con-
à présent est
ue temps des
res Eroffes de
Nicolas Perrot
ascogne, joint
our; la Ville
Gascogne.
pagne, Diocè-
Intendance &
s.
dans le Limosin,

ce d'Aleuçon, Election de Bernay, a 265 habitans.

CHAMBLAIN-Châtelain, dans l'Artois, Diocèse d'Arras, Conseil d'Artois, Intendance d'Arras, Recette de S. Pol, a 292 habitans.

CHAMBLANC, dans la Bourgogne, Diocèse de Beaçon, Parlement & Intendance de Dijon, Recette d'Auffonne, a 299 habitans. Il est à demi-lieu de Seure, c'est pays plat.

CHAMBLANC, dans la Bourgogne, Diocèse de Châlon, Parlement & Intendance de Dijon, Recette de Châlon, a 44 habitans.

CHAMBLAY, dans la Franche-Comté, Diocèse de Dole, Parlement & Intendance de Beaçon, Bailliage & Recette de Dole, a 280 habitans.

CHAMBLES, dans le Forez, Diocèse de Lion, Parlement de Paris, Intendance de Lion, Election de Montbrison, a 651 habitans.

CHAMBLET, dans le Bourbonnois, Diocèse de Bourges, Parlement de Paris, Intendance de Moulins, Election de Montluçon, a 238 habitans. C'est une Paroisse située à une lieue de Montluçon; les terres sont à seigle & avoine de bon rapport; les pacages en bois, buissons & bruyeres, plusieurs bois taillis, un étang & peu de menus fruits. M. le Duc d'Anrin en est Seigneur.

CHAMBLON, dans la Brie, Diocèse de Soissons, Parlement de Paris, Intendance de Soissons, Election de Château-Thierry, a 36 habitans.

CHAMBLY, petite Ville, dans la Picardie, Diocèse de Senlis, Parlement de Paris, Election de Senlis, a 1152 habitans. Elle est située dans un Vallon, à une lieue de Beaumont & à trois au nord de Pontoise. On l'appelle souvent Chambly le haur Berger.

CHAMBLY, dans la Franche-Comté, Diocèse, Parlement & Intendance de Beaçon, Bailliage & Recette de Poligny, a 69 habitans.

CHMBOEUF, dans le Forez, Diocèse de Lion, Parlement de Paris, Intendance de Lion, Election de Montbrison, a 151 habitans.

CHAMBOLES, dans la Bourgogne, Diocèse d'Autun, Parlement & Intendance de Dijon, Bailliage, Grenier à sel & Recette de Nuits, a 412 habitans. Ce lieu est situé tout contre une montagne, entre Dijon & Nuits. Il y a quelques Fontaines. C'est pays de vignes.

CHAMBON, *Cambonium*, Ville, sur les confins de l'Auvergne, Diocèse de Limoges, Parlement de Paris, Intendance de Moulins, Election de Combrailles, a 671 habitans. Cette Ville est la deuxième du petit Pays de Combrailles; elle est située sur la riviere de Voise, a une Prévôté régulière de l'Ordre de S. Benoît: cette Prévôté est unie, au grand-Prieuré de Cluny.

le **CHAMBON**, Bourg, dans le Forez, Diocèse de Lion, Parlement de Paris, Intendance de Lion, Election de S. Estienne, a 1008 habitans.

CHAMBON, *Camporum honorum*, Prieuré, dans le bas Languedoc, Diocèse du Puy, Parlement de Toulouse, Intendance de Montpellier, Recette du Puy, a 95 habitans. Ce Prieuré est de l'Ordre de Cîteaux. Il est situé entre Annouay & le Puy.

CHAMBON, dans l'Auvergne, Diocèse de Clermont, Parlement de Paris, Intendance de Riom, Election de Clermont, a 903 habitans. Ce lieu est situé au pied du Mont d'Or, à cinq lieues de Clermont.

CHAMBON, dans l'Auvergne, Diocèse de

Clermont, Parlement de Paris, Intendance de Riom, Election d'Issoire, a 746 habitans.

CHAMBON, dans le Gâtinois, Diocèse de Sens, Parlement de Paris, Intendance d'Orleans, Election de Montargis, a 687 habitans.

CHAMBON, dans l'Auvergne, Diocèse de Clermont, Parlement de Paris, Intendance de Riom, Election de Clermont, a 674 habitans.

CHAMBON, *Bonus Campus*, dans la Touraine, Diocèse de Tours, Parlement de Paris, Intendance de Tours, Election de Loches, a 433 habitans. Il y a une Prévôté de l'Ordre de S. Benoît.

CHAMBON, dans la Saintonge, Diocèse de Saintes, Parlement de Bordeaux, Intendance de la Rochelle, Election de S. Jean d'Angely, a 345 habitans.

CHAMBON, dans les confins de l'Auvergne, Diocèse de Limoges, Parlement de Paris, Intendance de Moulins, Election de Combrailles, a 193 habitans. C'est une Paroisse dont le terroir n'est pas si bon que celui de Chambon-Ville, ne produisant que du beau seigle & avoine, sans aucun commerce. M. le Duc d'Orleans en est Seigneur.

CHAMBON en Fromenteaux, dans le Berry, Diocèse de Bourges, Parlement de Paris, Intendance de Bourges, Election de Châteauroux, a 247 habitans. Ce lieu est situé sur l'Indre, aux Frontieres de la Touraine; il y a un Prieuré dépendant de l'Abbaye de Chezal-Benoît: sa Cure est à la Présentation de l'Archevêque de Tours. Corneille le met dans le Bléfois: il ajoute que c'est une ancienne Ville, & qu'il y avoit un bon Château, dont on ne voit plus que les ruines.

CHAMBON, dans le Berry, Diocèse de Bourges, Parlement de Paris, Intendance de Bourges, Election d'Issoudun, a 147 habitans.

CHAMBON, dans l'Angoumois, Diocèse d'Angoulême, Parlement de Paris, Intendance de Limoges, Election d'Angoulême, a 107 habitans.

CHAMBON de Deze, dans le bas Languedoc, Diocèse de Mende, Parlement de Toulouse, Intendance de Montpellier, Recette de Mende, a 92 habitans.

CHAMON-Mardeix, dans la Marche, Diocèse de Limoges, Parlement de Paris, Intendance de Moulins, Election de Gueret, a 49 habitans.

CHAMBON, dans la Normandie, Diocèse, Parlement & Intendance de Rotien, Election de Gisors. M. de la Boissiere en est Seigneur.

CHAMBON Sainte Croix, dans la Marche, Diocèse de Limoges, Parlement de Paris, Intendance de Moulins, Election de Gueret, a 188 habitans. C'est une Paroisse située en pays de monticules; les terres sont à seigle, bled noir, orge & avoine, & millet de bon rapport; les pacages étendus, les foins suffisans pour la nourriture des bestiaux qu'on y élève; il y a un bois de haute-futaie appartenant au Prieur-Curé, qui en est Seigneur.

CHAMBON-S. Symphorien, dans le bas Languedoc, Diocèse de Mende, Parlement de Toulouse, Intendance de Montpellier, Recette de Mende, a 92 habitans.

CHAMBON, Abbaye de l'Ordre de Cîteaux, Diocèse de Viviers, dans le Languedoc: elle a été fondée en 1152. L'Abbé jouit de plus de neuf mille livres de rente.

CHAMBONAY-Lefpin, Prieuré Conventuel ou Rural dépendant de Gigny, au Diocèse de Beaçon, dans la Franche-Comté; il est à la Nomination du Pape, & en Commande.

la CH
de Lion
Noire-Et
les, Cha
deration
son retour

CHA
Langued
loué, In
zès, a 111

CHA
Diocèse d
tendance d
habitans. C

gne de Nu
maigres &
raves, bruy
ges étendus
des bestiau

CHAM
de Lillieux,
lençon, Ele

CHAM
cèse de Bou
de Bourges
tans.

CHAM
cèse, Parlem
de Gisors,

CHAM
Bléfois, Dioc
tendance d'
bitans. Ce

Coffon, dans
d'un parc de
fois une Mai

Blois. Franç
II. l'a fait co
recture; il y

en ce que deu
vent se parles
vernement p

fois, & du C
d'Orléanois.

une Mairrie
cinq ou six
Château.

CHAM
lois, Diocèse
dance de Lic
habitans.

CHAM
le Beaujollois
Paris, Intend
che, a 1103

CHAM
de l'Auvergne
de Paris, In
Combrailles.

CHAM
cèse de Lim
ce de Limog
tans.

CHAM
Diocèse, Pa
Paris, a 552

CHAM
Diocèse de L
tendance &
tans.

CHAM
cèse de Tour

la CHAMBONIE, dans le Gouvernement de Lionnois; c'est un Village de la Paroisse de Noire-Etable, les habitans ne payent point de Tailles, Charles VIII. les en a déchargés en considération de ce qu'ils lui présenterent des lances à son retour d'Italie.

CHAMBONNAS, Marquisat, dans le bas Languedoc, Diocèse d'Uzès, Parlement de Toulouse, Intendance de Montpellier, Recette d'Uzès, a 1119 habitans.

CHAMBONNET, dans le Bourbonnois, Diocèse de Clermont, Parlement de Paris, Intendance de Moulins, Election de Gannat, a 107 habitans. C'est une Paroisse située dans la montagne de Nuits, sur la riviere de Sioulle, terres maigres & rochers escarpés, à seigle, avoine & raves, bruyeres, broussailles & fougères; les pacages étendus, assez de foin, un bon commerce des bestiaux. M. de S. Erem en est Seigneur.

CHAMBOR, dans la Normandie, Diocèse de Lisieux, Parlement de Rouen, Intendance d'Alençon, Election de Bernay, a 180 habitans.

CHAMBORANT, dans le Berry, Diocèse de Bourges, Parlement de Paris, Intendance de Bourges, Election de Blanc, a 134 habitans.

CHAMBORS, dans la Normandie, Diocèse, Parlement & Intendance de Rouen, Election de Gisors, a 366 habitans.

CHAMBORT, Château Royal, dans le Blésois, Diocèse de Blois, Parlement de Paris, Intendance d'Orléans, Election de Blois, a 361 habitans. Ce Château est situé sur le ruisseau de Coffon, dans un beau pays de chasse, renfermé d'un parc de sept lieues de tour. C'étoit autrefois une Maison de chasse des anciens Comtes de Blois. François I. l'a fait commencer, & Henry II. l'a fait continuer; il est d'une fort belle architecture; il y a un escalier en coquille singulier, en ce que deux personnes montant ensemble, peuvent se parler sans se voir. Chambort est un Gouvernement particulier de la Lieutenance de Blésois, & du Gouvernement de Province Militaire d'Orléans. C'est une Prévôté Royale; il y a une Maîtrise des Eaux & Forêts; il n'y a que cinq ou six maisons & une Chapelle, auprès du Château.

CHAMBOSE-Chamelet, dans le Beaujolais, Diocèse de Lion, Parlement de Paris, Intendance de Lion, Election de Villefranche, a 383 habitans.

CHAMBOSE-Longuefaine, Bourg, dans le Beaujolais, Diocèse de Lion, Parlement de Paris, Intendance de Lion, Election de Villefranche, a 1103 habitans.

CHAMBOUCHARD, dans les confins de l'Auvergne, Diocèse de Limoges, Parlement de Paris, Intendance de Moulins, Election de Combrailles, a 217 habitans.

CHAMBOULIRE, dans le Limosin, Diocèse de Limoges, Parlement de Paris, Intendance de Limoges, Election de Brives, a 2362 habitans.

CHAMBOURCY, dans l'Isle de France, Diocèse, Parlement, Intendance & Election de Paris, a 332 habitans.

CHAMBOUREST, dans le Limosin, Diocèse de Limoges, Parlement de Bordeaux, Intendance & Election de Limoges, a 421 habitans.

CHAMBOURG, dans la Touraine, Diocèse de Tours, Parlement de Paris, Intendance de

Tours, Election de Loches, a 832 habitans.

CHAMBOURNAY-lez-Belvaux, dans la Franche-Comté, Diocèse, Parlement & Intendance de Besançon, Bailliage & Recette de Vesoul, a 204 habitans.

CHAMBOURNAY-lez-Pin, dans la Franche-Comté, Diocèse, Parlement & Intendance de Besançon, Bailliage & Recette de Vesoul, a 202 habitans.

CHAMBOUZANT, dans le Limosin, Diocèse de Limoges, Parlement de Bordeaux, Intendance & Election de Limoges, a 291 habitans.

CHAMBOY, Bourg & Marché, dans la Normandie, Diocèse de Sées, Parlement de Rouen, Intendance d'Alençon, Election d'Argentan, a 450 habitans. L'Abbé de S. Vandrille présente à la Cure.

CHAMBRAIS, Bourg & Marché, dans la Normandie méridionale, Diocèse de Lisieux, Parlement de Rouen, Intendance d'Alençon, Election de Bernay, a 490 habitans. Il est situé sur la Carentonne, à trois lieues de Bernay. L'on y tient toutes les semaines un marché, où l'on fait un grand commerce des grains & des lins, qu'on recueille dans son territoire. Il y a un bois & des prairies dans les environs.

CHAMBREY, dans le pays Messin, Diocèse, Parlement, Intendance & Recette de Metz, a 488 habitans.

CHAMBRE, dans la Touraine, Diocèse de Tours, Parlement de Paris, Intendance & Election de Tours, a 674 habitans. Ce lieu est sur la riviere de Dissé. La Cure est à la Collation de l'Archevêque de Tours.

CHAMBRECY, dans la Champagne, Diocèse de Reims, Parlement de Paris, Intendance de Châlons, Election de Reims, a 170 habitans.

CHAMBRE-Fontaine, *Camera-Fontis*, dans la Brie, Diocèse de Meaux, Parlement & Intendance de Paris, Election de Meaux, a 360 habitans.

Il y a dans ce lieu, qui est à trois lieues de Meaux, une Abbaye de Prémontréz; l'Abbé jouit de quatre mille livres, & les Religieux de trois mille. On la dit fondée en 1202. par Milou de Cuilly, & Pierre Evêque de Meaux.

les CHAMBRES, dans la Normandie, Diocèse d'Avranches, Parlement de Rouen, Intendance de Caën, Election d'Avranches, a 69 habitans.

CHAMBRETAULT, dans le Poitou, Diocèse de la Rochelle, Parlement de Paris, Intendance de Poitiers, Election de Mauléon, a 405 habitans.

CHAMBREY, dans la Normandie, Diocèse d'Evreux, Parlement & Intendance de Rouen, Election d'Evreux, a 450 habitans. C'est à Madame la Comtesse de Tonnerre.

CHAMBRONCOURT, dans la Champagne, Diocèse de Toul, Parlement de Paris, Intendance de Châlons, Election de Chaumont en Bassigny, a 119 habitans. Le Comte de Beaujeu est Seigneur de cette Paroisse; il y a un Prieuré Commandataire, dont le Prieur a le Patronage de la Cure. Son Eglise est dédiée à S. Thiebaut; le Prieuré vaut cent livres, toutes charges payées. Ce Prieuré étoit autrefois uni aux Cameriers de l'Abbaye de Molefins.

CHAMBROT, dans la Touraine; sa Cure est à la Collation de l'Archidiacre de la Métropolitaine de Tours.

CHAMBROUSET, dans le Poitou, Diocèse de Poitiers, Parlement de Paris, Intendance de Poitiers, Election de Tholiers, a 191 habitans.

CHAMBRY, dans la Brie, Diocèse de Meaux, Parlement & Intendance de Paris, Election de Meaux, a 641 habitans.

CHAMBRY, dans la Picardie, Diocèse de Laon, Parlement de Paris, Intendance de Soissons, Election de Laon, a 57 habitans.

CHAMBUGLE, dans la Champagne, Diocèse de Sens, Parlement & Intendance de Paris, Election de Joigny, a 110 habitans.

CHAMBUSSIÈRES, dans le Nivernois, Diocèse de Nevers, Parlement de Paris, Intendance de Moulins, Election de Nevers, a 98 habitans. C'est une Colleté dépendante de la Paroisse de Chaumard, Election de Château-Chinon; c'est pays de montagnes; mauvaises terres à seigle, avoine & bled noir; les fourages assez abondans, dont on nourrit les bestiaux, qui est tout leur commerce. M. de Mascarany en est Seigneur.

CHAMCOMBERT, dans le Bourbonnois, Diocèse de Clermont, Parlement de Paris, Intendance & Election de Moulins, a 71 habitans. C'est une Paroisse à cinq lieues de Moulins, même distance de l'Allier; c'est pays de monticules; terres douces à seigle, orge & avoine; les foins peu abondans; les pacages ferrez, peu de profit des bestiaux; sans vignes, bois, étangs, ni même fruits. M. le Duc en est Seigneur.

CHAMDE', dans la Normandie, Diocèse d'Evreux, Parlement de Paris, Intendance d'Alençon, Election de Verneuil, a 757 habitans.

CHAMDHIVÉU, dans la Franche-Comté, Diocèse, Parlement & Intendance de Belançon, Bailliage & Recette de Dôle, a 261 habitans.

CHAMDOMINEL, dans la Normandie, Diocèse de Lisieux, Parlement de Rouen, Intendance d'Alençon, Election de Conches, a 115 habitans.

CHAMDOSSIN, dans la Bourgogne, Diocèse d'Autun, Parlement & Intendance de Dijon, Recette de Bugey, a 240 habitans.

CHAME, dans le Maine, Diocèse du Mans, Parlement de Paris, Intendance de Tours, Election du Mans, a 619 habitans.

CHAMEAUX, dans l'Auvergne, Diocèse de Clermont, Parlement de Paris, Intendance de Riom, Election d'Issoire, a 372 habitans.

CHAMECON, dans la Bourgogne, Diocèse de Langres, Parlement & Intendance de Dijon, Recette de Châtillon, a 360 habitans.

CHAMELET, dans le Beaujolais, Diocèse de Lion, Parlement de Paris, Intendance de Lion, Election de Villefranche, a 270 habitans.

CHAMENT, dans la Picardie, Diocèse de Senlis, Parlement & Intendance de Paris, Election de Senlis, a 304 habitans.

CHAMEROY, dans la Bourgogne, Diocèse de Langres, Parlement & Intendance de Dijon, Recette de Châtillon, a 261 habitans.

CHAMERY, dans la Champagne, Diocèse de Reims, Parlement de Paris, Intendance de Châlons, Election de Reims, a 786 habitans.

CHAMESEY, dans la Franche-Comté, Diocèse, Parlement & Intendance de Belançon, Bailliage & Recette de Baume, a 109 habitans.

CHAMESOL, dans la Franche-Comté, Diocèse, Parlement & Intendance de Belançon, Bailliage & Recette de Baume, a 227 habitans.

CHAMESSON, dans la Bourgogne, Diocèse de Langres, Parlement & Intendance de Di-

jon, Bailliage, Grenier à sel & Recette de Châtillon, a 92 habitans. Ce lieu est situé dans un fond, au pied d'une montagne. C'est le grand passage pour sainte Reine: la rivière de Seine y a un grand pont de pierre. C'est pays de bois, forêts, montagnes & vallons. L'Abbé de Poitiers est Collateur de la Cure. La Grange-Neuve ou le Bois-Paris, la Boissière, Beauregard & Soiffoul, en dépendent.

CHAMFORMIER, dans la Bourgogne, Diocèse de Langres, Parlement & Intendance de Dijon, Bailliage & Recette de Bugey, a 886 habitans.

CHAMGEY, dans la Bourgogne, Diocèse d'Autun, Parlement & Intendance de Dijon, Recette de Beaune, a 113 habitans.

CHAMGUYON, dans la Brie, Diocèse de Troyes, Parlement de Paris, Intendance de Châlons, Election de Sezanne, a 349 habitans.

CHAMIGNY, dans la Brie, Diocèse de Meaux, Parlement & Intendance de Paris, Election de Meaux, a 561 habitans.

CHAMILLETTE, Prieuré simple, au Diocèse de Besançon, dépendant de Beze; il vaut quinze cens livres.

CHAMILLY, dans la Bourgogne, Diocèse de Châlons, Parlement & Intendance de Dijon, Bailliage, Grenier à sel & Recette de Châlons, a 136 habitans. Il est situé entre de hautes montagnes; il y a des vignes.

CHAMIRAY, dans la Bourgogne, Diocèse de Châlons, Parlement & Intendance de Dijon, Bailliage & Recette de Châlons, a 153 habitans. C'est pays de plaine & de vignes.

CHAMLAY, dans la Champagne, Diocèse d'Auxerre, Parlement & Intendance de Paris, Election de Joigny, a 465 habitans.

CHAMLIN, *Camolinum*, dans le Nivernois, Diocèse de Nevers, Parlement de Paris, Intendance de Bourges, Election de la Charité, a 171 habitans. La Cure vaut trois cens livres; & est à la Collation de l'Abbé de S. Martin de Nevers. C'est terres partie bonnes & partie médiocres, à bleds & avoines; il y a des foins. La Taille y est personnelle. M. le Marquis de Choiseul en est Seigneur.

CHAMNESEZY, dans le Limosin, Diocèse de Limoges, Parlement de Bordeaux, Intendance & Election de Limoges, a 384 habitans.

CHAMOLE, dans la Franche-Comté, Diocèse, Parlement & Intendance de Besançon, Bailliage & Recette de Poigny, a 185 habitans.

CHAMON, dans le Nivernois, Diocèse de Nevers, Parlement de Paris, Intendance de Moulins, Election de Nevers, a 40 habitans.

CHAMONT, dans la Bourgogne, Diocèse d'Autun, Parlement & Intendance de Dijon, Bailliage & Grenier à sel de Saulieu, Recette de Semur, a 46 habitans. C'est une dépendance de la Paroisse de la Roche ou Breny. Ce Hameau est situé dans une plaine, au milieu des bois. Les Chanoines de Til font Curez primitifs.

CHAMOUSY, *voyez Samoufy*.

CHAMOUILLE', dans la Champagne, Diocèse de Châlons, Parlement de Paris, Intendance de Châlons, Election de Vitry-le-François, a 390 habitans.

CHAMOUILLE, dans la Picardie, Diocèse de Laon, Parlement de Paris, Intendance de Soissons, Election de Laon, a 229 habitans.

CHAMOUSSET ou S. Laurent de Cha-

mouffet, lément d a 324 hab

CHA de Vienn ble, Elec

CHA de Troyes Châlons,

CHA Langres, tion de T

CHA lément, Ir 368 habitat

CHA nom est re

pagne, où tils ait été ses Alliez

commande trois lieus

CHAM d'un dessein Neubourg & d'Evreux.

le CHA Parlement, a 186 habit

le CHA die, Diocèse tendance d'A habitans.

le CHA la Normandi roisse borde

le CHA cèse de Luço de Poitiers, habitans.

CHAM rou, Diocèse Intendance d 1291 habitans

CHAM tonge, Dioc deaux, Inter

Saintes, a 79 ge peu confis

CHAM Diocèse de C dance & Elec

CHAM mosin, Dioc deaux, Inten

les, a 330 ha

CHAM mosin, Dioc deaux, Inten

les, a 179 ha

CHAM Diocèse de C Dijon, Recet

CHAM gne, Diocèse Intendance de habitans.

CHAM cèse de Périg Bordeaux, El

CHAM cèse de Limo

mouffet, dans le Lionois, Diocèse de Lion, Parlement de Paris, Intendance & Election de Lion, a 524 habitans.

CHAMOUX, dans le Dauphiné, Diocèse de Vienne, Parlement & Intendance de Grenoble, Election de Vienne, a 360 habitans.

CHAMOY, dans la Champagne, Diocèse de Troyes, Parlement de Paris, Intendance de Châlons, Election de Troyes, a 741 habitans.

CHAMP, dans la Champagne, Diocèse de Langres, Parlement & Intendance de Paris, Election de Tonnerre, a 800 habitans.

CHAMP, dans le Dauphiné, Diocèse, Parlement, Intendance & Election de Grenoble, a 368 habitans.

CHAMP-d'Attila, Campi-Catalanici: ce nom est resté au canton du Châlonois en Champagne, où les meilleurs Historiens veulent qu'Attila ait été défait par l'armée Romaine, aidée de ses Alliez François, Bourguignons & Visigoths, commandez par Ætius en 451. Ce canton est à trois lieues de Châlons, vers Suippe la Longue.

CHAMP-de-Bataille, magnifique Château, d'un dessein singulier, situé à une demi-lieue de Neubourg & à sept de Roüen, dans le Diocèse d'Evreux.

le CHAMP, dans le Dauphiné, Diocèse, Parlement, Intendance & Election de Grenoble, a 186 habitans.

le CHAMP de la Pierre, dans la Normandie, Diocèse de Sées, Parlement de Roüen, Intendance d'Alençon, Election de Falaise, a 187 habitans.

le CHAMP-du-Bouc, au Val de Vire, dans la Normandie, Diocèse de Coutances, cette Paroisse borde la Forêt de S. Sever.

le CHAMP-S. Pierre, dans le Poitou, Diocèse de Luçon, Parlement de Paris, Intendance de Poitiers, Election des Sables d'Olonne, a 981 habitans.

CHAMPAGNAC, Bourg, dans le Poitou, Diocèse de Limoges, Parlement de Paris, Intendance de Poitiers, Election de Confolans, a 129 habitans.

CHAMPAGNAC, Bourg, dans la Saintonge, Diocèse de Saintes, Parlement de Bordeaux, Intendance de la Rochelle, Election de Saintes, a 792 habitans. Il est Siège d'un Bailliage peu considérable.

CHAMPAGNAC, dans le Bourbonnois, Diocèse de Clermont, Parlement de Paris, Intendance & Election de Moulins, a 360 habitans.

CHAMPAGNAC-la-Noaille, dans le Limosin, Diocèse de Limoges, Parlement de Bordeaux, Intendance de Limoges, Election de Tulle, a 330 habitans.

CHAMPAGNAC-la-Prune, dans le Limosin, Diocèse de Limoges, Parlement de Bordeaux, Intendance de Limoges, Election de Tulle, a 179 habitans.

CHAMPAGNAT, dans la Bourgogne, Diocèse de Châlons, Parlement & Intendance de Dijon, Recette de Châlons, a 499 habitans.

CHAMPAGNAT, Bourg, dans l'Auvergne, Diocèse de S. Flour, Parlement de Paris, Intendance de Riom, Election de S. Flour, a 1182 habitans.

CHAMPAGNAT, dans le Périgord, Diocèse de Périgueux, Parlement & Intendance de Bordeaux, Election de Périgueux, a 755 habitans.

CHAMPAGNAT, dans la Marche, Diocèse de Limoges, Parlement de Paris, Intendan-

ce de Moulins, Election de Gueret, a 450 habitans. Champagnat, Mourgoux & Bonlieu de Champagnat, en dependent. Ils sont situez en pays de montagnes; cest bonnes terres à seigle, bled noir & avoine bien cultivées; les pacages sont bons; les foins assez abondans pour la nourriture des bestiaux qu'on y eleve, & dont il se fait quelque commerce; peu de menus fruits; il y a quelques bois modernes, d'un médiocre revenu. Madame de Ligondeix-Châteaubodeau & les Religieux Bernardins de l'Abbaye de Bonlieu en sont seigneurs.

CHAMPAGNAT, dans la Bourgogne, Diocèse de Lion, Parlement & Intendance de Dijon, Bailliage de Châlons, Grenier à sel de Louhans, Recette de S. Laurent, a 92 habitans. Ce lieu est situé 2. lieues de la montagne, sur la frontière du Comté de Bourgogne ou Franche-Comté. Il y a quelques vignes. Les Hameaux qui dependent de Champagnat, sont Vaux, Arbucens, Louvaut, les Granges, Aamey & Almond; ils sont aussi de l'Archevêché de Lion.

CHAMPAGNAT-le-jeune, dans l'Auvergne, Diocèse de Clermont, Parlement de Paris, Intendance de Riom, Election d'Issoire, a 378 habitans.

CHAMPAGNAT-le-Vieux, dans l'Auvergne, Diocèse de Clermont, Parlement de Paris, Intendance de Riom, Election d'Issoire, a 704 habitans.

la CHAMPAGNE, est un Gouvernement Militaire de Province, qui comprend la Province de Champagne & parti de celle de Brie, & quelques petites Principautés voisines, réunies à la Couronne. Lorsque les Romains sont entrez dans les Gaules, sous la conduite de Jules César, les pays qui composent à présent les Provinces de Champagne, étoient habitées par les Remi, les Tricasses, les Senones & les Lingones, aussi-bien que les Belges, qui en occupoient une partie; les premiers de ces peuples étoient du nombre des Belges, & les autres étoient de la Gaule Celtique; les Senones & les Lingones, s'étoient déjà fait connoître il y avoit long-tems, par leurs grandes expéditions dans l'Italie, où les premiers avoient mis la République Romaine aux abois. Ces peuples obéirent aux Romains jusqu'au règne du grand Clovis, qui par la défaite de Siagrius, dernier Commandant des Romains dans les Gaules, acheva d'y détruire leur domination.

Ces pays furent dans la suite, du partage des Rois d'Austrasie, qui les firent gouverner par des Ducs qui n'étoient pas héréditaires; l'on en compte six depuis Loup, qui vivoit en 570. C'est vers ces tems-là que ces pays ont commencé à être connus sous le nom de Champagne. Sous la seconde race de nos Rois, la Champagne fut gouvernée par plusieurs Comtes, qui résidoient chacun dans leur Ville; cela dura jusques vers l'an 940. que Herbert second Comte de Vermandois, s'empara du Comté de Troyes, & fut le premier des Comtes de Champagne. Ses Successeurs acquirent la plus grande partie de cette Province, soit par les armes, soit par inféodation de plusieurs Terres, qu'ils reçurent de l'Archevêque de Reims, & des Evêques de Châlons & de Langres, auxquels ils faisoient hommage de ces Terres. Ils avoient la qualité de Comtes Palatins ou du Palais de nos Rois; les premiers étoient aussi Comtes de Vermandois; ensuite il échut aux Comtes de Chartres, de Blois & de Tours, dont descendoit Henry III. Roy de Navarre, dernier Com-

de Châ- dans un e grand einc y a ois, fo- Poitiers enve ou Soiffeul, urgogne, dance de a 886 ha- Diocèse Dijon, Re- Diocèse ndance de habitants. Diocèse de aris, Elec- mple, au e Beze: il e, Diocèse de Dijon, Châlons, a utes monta- ne, Diocèse de Dijon, ; habitans. ne, Diocèse e de Paris, ans le Niver- de Paris, In- Charité, a ns livres; & arin de Ne- arie médi- es foins. La quis de Choï- imosin, Dio- rdeaux, In- a 584 habi- Comté, Dio- efançon, Bail- habitants. nois, Diocèse Intendance de habitants. ogne, Diocèse le Dijon, Bail- Recette de Se- ndance de la e Hameau est des bois. Les ifis. usy. Champagne. e Paris, Inten- ry-le-François, Ricardie, Dio- Intendance de habitants. Laurent de Cha-

te de Champagne, pere de Jeanne, qui ayant épousé Philippe le Bel Roy de France, donna occasion à la réunion de cette Province à la Couronne, par le Roy Jean en 1361. Alors les hommages cessèrent.

Ce Gouvernement est compris entre le vingtième degré trente minutes de longitude, & le vingt-troisième degré quarante minutes, & entre le quarante-septième degré quarante-neuf minutes de latitude & le cinquantième degré: on lui donne soixante-cinq lieues dans sa plus grande longueur, & quarante-cinq lieues dans sa plus grande largeur; il est borné au septentrion par les Pays-Bas, à l'orient par le Duché de Bar & les trois Evêchez, au midi par la Bourgogne & le Nivernois, à l'occident par l'Orléanois, l'Isle de France & la Picardie. Elle se divise en quatre Lieutenances Générales, dont la première a le Bailliage de Reims, la deuxième ceux de Vitry & de Chaumont, la troisième ceux de Langres, Troyes & Sens; & la quatrième, la Brie Champenoise. La Province de Champagne est située à l'orient de la Brie; elle a pris son nom de ses grandes & belles plaines ou campagnes. Elle est à présent composée, depuis la réunion du Comté de Champagne, non seulement de ce Comté, mais encore des Villes, territoires & Seigneuries de Reims, Châlons, Rethelais, Comté de Bassigny, Tonnerre, &c. Cette Province se divise dans les pays de Champagne particulière, Rethelais, Argonne, Remois, Châlonois, Pertois, Valage, Bassigny, Senonais & Comté de Tonnerre. C'est de la Champagne particulière, divisée en basse où est Troyes Capitale, & en haute où est Châlons sur Marne, que toute la Province a principalement pris son nom. Cette partie de la Province étoit le propre Domaine des anciens Comtes de Champagne.

Il y avoit ci-devant une Coutume particulière dans cette Province, depuis la cruelle & sanglante bataille de Fontenay, dans l'Auxerrois, qui étoit que les femmes nobles annobliroient leurs enfans, quoique les peres fussent roturiers; parce que presque toute la Noblesse du Pays périt dans cette sanglante journée. La singularité de cette Coutume a donné occasion aux Traitans des recherches de la Noblesse, de vouloir combattre cette tradition, qui se trouve confirmée par nos Histoires les plus authentiques.

Cette Province est très-abondante en vins excellens & délicats, en grains & en pâturages. Les habitans ont le cœur haut, & du reste doux, laborieux, très-fidèles & bons Soldats. Les Villes plus considérables de cette Province sont Troyes, Reims, Châlons, Sens, Langres, Vitry & Tonnerre. Ses Rivieres sont la Seine, la Marne, l'Aube, l'Aine, l'Yonne, la Meuse, &c. Les habiles gens que cette Province nous a produits, & les grands progrès que les Champenois ont fait dans les belles Lettres, sont bien capables de faire juger du peu de fondement du Proverbe populaire, inventé à leur sujet.

CHAMPAGNE, dans la Picardie, Diocèse de Senlis, Parlement & Intendance de Paris, Election de Senlis, a 341 habitans.

CHAMPAGNE, dans la Saintonge, Diocèse de Saintes, Parlement de Bordeaux, Intendance de la Rochelle, Election de Saintes, a 408 habitans.

CHAMPAGNE, Contrée, dans la Touraine, située entre le Cher & l'Indre. Ce canton est un pays fort gras & fort abondant, particulièrement en froment.

CHAMPAGNE, Bourg, dans la Bourgogne, Diocèse de Genève, Parlement & Intendance de Dijon, Recette de Eugey, a 376 habitans.

CHAMPAGNE, dans le Gâtinois, Diocèse de Sens, Parlement & Intendance de Paris, Election de Melun, a 353 habitans.

CHAMPAGNE, dans la Franche-Comté, Diocèse, Parlement & Intendance de Besançon, Bailliage & Recette de Salins, a 208 habitans.

CHAMPAGNE, dans la Beauce, Diocèse de Chartres, Parlement & Intendance de Paris, Election de Dreux, a 135 habitans.

CHAMPAGNE, dans la Champagne, Diocèse de Châlons, Parlement de Paris, Intendance & Election de Châlons, a 62 habitans.

CHAMPAGNE, dans la Franche-Comté, Diocèse, Parlement & Intendance de Besançon; Bailliage & Recette d'Ornans, a 63 habitans.

CHAMPAGNE, dans le Dauphiné, Diocèse de Valence, Parlement & Intendance de Grenoble, Election de Romans, a 316 habitans.

CHAMPAGNE, dans le Dauphiné, Diocèse de Vienne, Parlement & Intendance de Grenoble, Election de Vienne, a 310 habitans.

CHAMPAGNE-de-Blanzac, dans l'Angoumois, Diocèse d'Angoulême, Parlement de Paris, Intendance de Limoges, Election d'Angoulême, a 705 habitans.

CHAMPAGNE de la Vallette, dans l'Angoumois, Diocèse d'Angoulême, Parlement de Paris, Intendance de Limoges, Election d'Angoulême, a 287 habitans.

CHAMPAGNE-Hommel, Baronie, qui dépend du Comté de Laval; elle a été érigée en faveur de Jacques le Cleu Seigneur de Jaygré: elle vaut environ dix mille livres de rente. Guillaume le Conquérant s'étant emparé d'une grande partie de la Province, donna cette Terre à Tancrede-Hommel Seigneur Normand, qui lui communiqua son nom.

CHAMPAGNE-Mouton, Ville; dans le Poitou, Diocèse de Poitiers, Parlement de Paris, Intendance & Election de Poitiers, a 860 habitans. Elle est à quatorze lieues au midi de Poitiers.

CHAMPAGNE, dans le Maine, Diocèse du Mans, Parlement de Paris, Intendance de Tours, Election du Mans, a 700 habitans. Il y a une Abbaye d'Hommes, Ordre de Cîteaux, Filles de Savigny & de la Réforme, à trois lieues de Beaumont-le-Vicomte, & à cinq du Mans. Elle a été fondée le quatre ou le seize des Calendes de Decembre 1151. par Fulco Riboule, Sire d'Assé & de Lavaudin, & Emma sa femme; elle vaut par an à l'Abbé trois mille livres ou environ.

CHAMPAGNE-le-Secq, dans le Poitou, Diocèse de Poitiers, Parlement de Paris, Intendance & Election de Poitiers, a 493 habitans.

CHAMPAGNE-S. Hilaire, Bourg, dans le Poitou, Diocèse de Poitiers, Parlement de Paris, Intendance & Election de Poitiers, a 1303 habitans.

CHAMPAGNE, Bourg, dans le Poitou, Diocèse de Luçon, Parlement de Paris, Intendance de Poitiers, Election de Fontenay, a 1019 habitans.

CHAMPAGNE-sur-Vingeanne, dans la Bourgogne, Diocèse de Langres, Parlement, Intendance, Bailliage & Recette de Dijon, Grenier à sel de Mirebeau, a 319 habitans. C'est un pays de

de plaine. a un pont.

la CHA

d'Evreux, &

environs de

vers Bereng

cieste; mais

qu'on appel

S. André; &

pagne, n'or

de leur ferr

CHAM

té, Diocèse

çon, Baillag

CHAM

té, Diocèse,

çon, Baillia

bitans.

CHAMF

Diocèse, Par

Grenoble, a

CHAMP

Comté, Dioc

çon, Bailli

habitans.

CHAMP

Comté, Dioc

çon, Baillia

bitans.

CHAMP

Saintonge, Dic

deux, Intend

Saintes, a 1230

CHAMPA

cèse de Châlon

jon, Bailliage,

lon, a 110 habi

la Paroisse de B

Jombieres. C'est

de montagnes.

CHAMPA

cèse de Langre

jon, Bailliage

à sel de Saux-le

situé dans un pe

seau sans nom.

vallons. L'Abb

Cure. La Gran

dépendent.

CHAMPA

cèse de Bourge

de Bourges, E

bitans.

CHAMP

nois; Diocèse

tendance de M

habitans. C'est

Présidial de Ne

tie en plaine &

à froment, mé

font du charbo

qui font dans l

la glandée dan

est Seigneur de

le CHAM

Champagne, I

Paris, Intenda

sur-Aube; a 78

CHAMP

Diocèse de Ch

dance de Châlo

a 250 habitans.

de plaine. La riviere de Vingeanne y passe, & y a un pont.

la CHAMPAGNE, Canton, du Diocèse d'Evreux, comprenant les Paroisses qui sont aux environs de cette Ville, & sur-tout celles qui sont vers Berengeville, S. Martin, Valdauid & Garenchiefe; mais cette contrée est confonduë avec celles qu'on appelle les Campagnes de Neubourg & de S. André; & les noms de Campagne & de Champagne, n'ont été donnez à ces pays qu'à cause de leur fertilité pour les grains.

CHAMPAGNEY, dans la Franche-Comté, Diocèse, Parlement & Intendance de Besançon, Bailliage & Recette de Dôle, a 238 habitans.

CHAMPAGNEY, dans la Franche-Comté, Diocèse, Parlement & Intendance de Besançon, Bailliage & Recette de Vesoul, a 104 habitans.

CHAMPAGNIER, dans le Dauphiné, Diocèse, Parlement, Intendance & Election de Grenoble, a 266 habitans.

CHAMPAGNOLE, dans la Franche-Comté, Diocèse, Parlement & Intendance de Besançon, Bailliage & Recette de Poligny, a 334 habitans.

CHAMPAGNOLET, dans la Franche-Comté, Diocèse, Parlement & Intendance de Besançon, Bailliage & Recette de Dôle, a 48 habitans.

CHAMPAGNOLLES, Bourg, dans la Saintonge, Diocèse de Saintes, Parlement de Bordeaux, Intendance de la Rochelle, Election de Saintes, a 1236 habitans.

CHAMPAGNY, dans la Bourgogne, Diocèse de Châlon, Parlement & Intendance de Dijon, Bailliage, Grenier à sel & Recette de Châlon, a 110 habitans. La moitié du Village est de la Paroisse de Bresse, l'autre de la Paroisse de Colombières. C'est pays partie de plaines & partie de montagnes. Il y a quelques vignes.

CHAMPAGNY, dans la Bourgogne, Diocèse de Langres, Parlement & Intendance de Dijon, Bailliage & Recette de Châtillon, Grenier à sel de Saux-le-Duc, a 106 habitans. Ce lieu est situé dans un petit vallon. Il y passe un petit ruisseau sans nom. C'est pays de montagnes & de vallons. L'Abbé de S. Seyne est Collateur de la Cure. La Grange du Puy & celle des Echalet en dépendent.

CHAMPAIX, dans le Bourbonnois, Diocèse de Bourges, Parlement de Paris, Intendance de Bourges, Election de S. Amand, a 66 habitans.

CHAMPALLEMAND, dans le Nivernois, Diocèse de Nevers, Parlement de Paris, Intendance de Moulins, Election de Nevers, a 170 habitans. C'est une Châtellenie du Bailliage & du Prédial de Nevers. Cette Paroisse est située partie en plaine & partie dans la montagne; c'est terres à froment, méteil, orge & avoine: les habitans font du charbon pour les Fournaux & les Forges, qui sont dans le voisinage; ils ont aussi l'usage de la glandée dans les bois. M. le Duc de Nevers est Seigneur de ce lieu.

le CHAMPAU-Roy, Annexe, dans la Champagne, Diocèse de Langres, Parlement de Paris, Intendance de Châlons, Election de Bar-sur-Aube, a 78 habitans.

CHAMPAUBERT, dans la Champagne, Diocèse de Châlons, Parlement de Paris, Intendance de Châlons, Election de Vitry-le-François, a 350 habitans.

CHAMPAUBERT, dans la Champagne, Diocèse de Châlons, Parlement de Paris, Intendance & Election de Châlons, a 147 habitans.

CHAMPCE, dont la Normandie, Diocèse d'Avranches, Parlement de Rouën, Intendance de Caën, Election d'Avranches, a 405 habitans.

CHAMPCENEST, dans la Brie, Diocèse de Sens, Parlement & Intendance de Paris, Election de Provins, a 124 habitans.

CHAMPCEUIL, dans le Gâtinois, Diocèse de Sens, Parlement & Intendance de Paris, Election de Melun, a 467 habitans.

CHAMPCEVRAIS, dans la Champagne, Diocèse de Sens, Parlement & Intendance de Paris, Election de Joigny, a 395 habitans.

CHAMPCHÉVREUIL, dans la Normandie, Diocèse de Coutances, Parlement de Rouën, Intendance de Caën, Election de Coutances, a 657 habitans.

CHAMPCOUELLE, dans la Brie, Diocèse de Sens, Parlement & Intendance de Paris, Election de Provins, a 75 habitans.

CHAMP COURT, dans la Champagne, Diocèse de Langres, Parlement de Paris, Intendance de Châlons, Election de Bar-sur-Aube, a 147 habitans.

CHAMPDATTE, dans la Picardie, Diocèse de Laon, Parlement de Paris, Intendance de Soissons, Election de Laon, a 28; habitans.

CHAMPDENIERS, Ville, dans le Poitou, Diocèse de la Rochelle, Parlement de Paris, Intendance de Poitiers, Election de Niort, a 1164 habitans.

CHAMPDEUR, dans le Gâtinois, Diocèse de Sens, Parlement & Intendance de Paris, Election de Melun, a 333 habitans.

CHAMPDIEU, Bourg, dans le Forez, Diocèse de Lion, Parlement de Paris, Intendance de Lion, Election de Montrifon, a 629 habitans.

CHAMPD'oiseau, *Campus-Avis*, dans la Bourgogne, Diocèse de Langres, Parlement & Intendance de Dijon, Bailliage, Grenier à sel & Recette de Semur en Auxois, a 121 habitans. C'est une Paroisse située partie en coteaux & partie en montagnes. Le Chapitre d'Esposiit est Collateur de la Cure. Cormailion en est Annexe.

CHAMPDOLANT, dans la Saintonge, Diocèse de Saintes, Parlement de Bordeaux, Intendance de la Rochelle, Election de S. Jean d'Angely, a 404 habitans.

CHAMPDOLANT, dans la Normandie, Diocèse d'Evreux, Parlement & Intendance de Rouën, Election d'Evreux, a 173 habitans. Le Sieur de Langle en est Seigneur.

CHAMPDUBOULT, dans la Normandie, Diocèse de Bayeux, Parlement de Rouën, Intendance de Caën, Election de Vire, a 1265 habitans.

CHAMPDORE, dans la Bourgogne, Diocèse de Lion, Parlement & Intendance de Dijon, Bailliage & Recette de Bugey, a 359 habitans.

CHAMPDOSTRE, dans la Bourgogne, Diocèse de Langres, Parlement, Intendance, Bailliage & Recette de Dijon, a 115 habitans.

CHAMPEAU, dans le Périgord, Diocèse de Périgueux, Parlement & Intendance de Bordeaux, Election de Périgueux, a 543 habitans.

CHAMPEAUX, dans la Bretagne, Diocèse & Parlement de Rennes, Intendance de Nantes, Recette de Rennes, a 260 habitans. Il y a un Chapitre fondé en 1441. par Robert second, Seigneur d'Epinauy.

CHAMPEAUX, dans la Normandie, Diocèse d'Avranches, Parlement de Rouen, Intendance de Caën, Election d'Avranches, a 324 habitans.

CHAMPEAUX, dans le Berry, Diocèse de Bourges, Parlement de Paris, Intendance & Election de Bourges, a 312 habitans. C'est un Archiprêtre.

CHAMPEAUX, dans le Gâtinois, Diocèse de Sens, Parlement & Intendance de Paris, Election de Melun, a 341 habitans.

CHAMPEAUX, dans le Perche, Diocèse de Sées, Parlement de Paris, Intendance d'Alençon, Election de Mortagne, a 396 habitans.

CHAMPEAUX, dans le Poitou, Diocèse de la Rochelle, Parlement de Paris, Intendance de Poitiers, Election de Confolans, a 332 habitans.

CHAMPEAUX, dans le Poitou, Diocèse de la Rochelle, Parlement de Paris, Intendance de Poitiers, Election de Niort, a 193 habitans.

les **CHAMPEAUX**, dans la Normandie, Diocèse de Sées, Parlement de Rouen, Intendance d'Alençon, Election d'Argentan, a 232 habitans.

CHAMPCEL, dans la Franche-Comté, Diocèse & Intendance de Besançon, Bailliage & Recette d'Orgelet, a 169 habitans.

CHAMPCERNON, dans la Normandie, Diocèse d'Avranches, Parlement de Rouen, Intendance de Caën, Election d'Avranches, a 412 habitans.

CHAMPEIX, dans l'Auvergne, Diocèse de Clermont, Parlement de Paris, Intendance de Riom, Election de Clermont, a 1188 habitans.

CHAMPELAPERT, dans la Franche-Comté, Diocèse, Parlement & Intendance de Besançon, Bailliage & Recette de Poligny, a 167 habitans.

CHAMPELAUX ou S. Privat de Champelaux, dans le bas Languedoc, Diocèse d'Uzès, Parlement de Toulouse, Intendance de Montpellier, Recette d'Uzès, a 218 habitans.

CHAMPENARD, dans la Normandie, Diocèse d'Evreux, Parlement & Intendance de Rouen, Election d'Evreux, a 99 habitans. C'est au Duc de la Force.

CHAMPENEUSEVILLE, dans la Normandie, Diocèse, Parlement & Intendance de Rouen, Election d'Eu, a 410 habitans. Le Seigneur en prend le nom.

CHAMPENIERS, Bourg, dans l'Angoumois, Diocèse d'Angoulême, Parlement de Paris, Intendance de Limoges, Election d'Angoulême, a 1793 habitans.

la **CHAMPENOISE**, *Campanista*, Bourg, dans le Berry, Diocèse de Bourges, Parlement de Paris, Intendance de Bourges, Présidial & Coutume de Blois, Grenier à sel & Election d'Issoudun, a 335 habitans. C'étoit autrefois une petite Ville, Capitale de la partie du bas Berry, appelé la Campagne d'Issoudun & de dix lieux de Bourges, quatre d'Issoudun & de Châteauroux. La taille y est personnelle; la Cure est à portion congrue, & à la Collation de l'Abbé d'Issoudun. Il y a la Commanderie de Richetin, annexée au Couvent des Augustins de Monmoulon; elle vaut cinq cens livres, & plusieurs grosses Métairies sans Hamcaux, Ecarts ni Rivière. C'est terres à bled seulement, & de peu de rapport; on y élève les bestiaux, qui font le commerce du lieu. Les Héritiers de M. Allzume Trésorier de France, mort à Rouen, en font Seigneurs haut-Justiciers & gros Décimateurs. On peut adresser les Lettres à Issoudun ou à Châteauroux.

CHAMPENOY, dans le pays Messin, Diocèse, Parlement, Intendance & Recette de Metz, a 21 habitans.

CHAMPEON, Bourg, dans le Maine, Diocèse du Mans, Parlement de Paris, Intendance de Tours, Election de Mayenne, a 152 habitans.

CHAMPERON-Geroux, dans la Bourgogne, Diocèse de Châlon, Parlement & Intendance de Dijon, Recette de Châlon, a 399 habitans.

CHAMPESSANT, dans le Maine, Diocèse du Mans, Parlement de Paris, Intendance de Tours, Election du Mans, a 250 habitans.

CHAMPESIERS, dans l'Auvergne, Diocèse de Clermont, Parlement de Paris, Intendance de Riom, Election d'Illoire, a 778 habitans.

CHAMPEY, dans la Franche-Comté, Diocèse, Parlement & Intendance de Besançon, Recette de Baume, a 119 habitans.

CHAMPEYROUX, dans l'Auvergne, Diocèse de Clermont, Parlement de Paris, Intendance & Election de Riom, a 359 habitans.

CHAMPFLEUR, dans le Maine, Diocèse du Mans, Parlement de Paris, Intendance de Tours, Election du Mans, a 395 habitans.

CHAMPFLEURY, dans la Champagne, Diocèse de Reims, Parlement de Paris, Intendance de Châlons, Election de Reims, a 251 habitans.

CHAMPFOL ou S. Denis de Champfol, dans la Beauce, Diocèse de Chartres, Parlement de Paris, Intendance d'Orleans, Election de Chartres, a 528 habitans.

CHAMPFORGEU, dans la Bourgogne, Diocèse de Châlon, Parlement & Intendance de Dijon, Bailliage, Grenier à sel & Recette de Châlon, qui n'en est qu'à demi-lieu, a 72 habitans. Ce lieu est situé dans le plat pays: il y a une petite riviere dite la riviere d'Italie.

CHAMPFREMoux, dans le Maine, Diocèse du Mans, Parlement de Paris, Intendance de Tours, Election du Mans, a 741 habitans.

CHAMPGENETEUx, Bourg, dans le Maine, Diocèse du Mans, Parlement de Paris, Intendance de Tours, Election du Mans, a 154 habitans.

CHAMPHAUT, dans la Normandie, Diocèse de Lisieux, Parlement de Rouen, Intendance d'Alençon, Election de Lisieux, a 315 habitans. C'est dans cette Paroisse que la Touques prend sa source; elle ne se nomme dans cet endroit que le Lezon, & ne prend le nom de Touques qu'à Lisieux.

CHAMPIEN, dans la Picardie, Diocèse de Noyon, Parlement de Paris, Intendance d'Amiens, Election de Peronne, a 416 habitans.

CHAMPIEN, dans la Bourgogne, Diocèse d'Autun, Parlement & Intendance de Dijon, Bailliage, Grenier à sel & Recette d'Avalon, a 102 habitans. C'est un Village qui dépend, pour partie, de la Paroisse de S. Pierre d'Avalon, & pour l'autre partie de Pontaubert.

CHAMPIER, dans le Dauphiné, Diocèse de Vienne, Parlement & Intendance de Grenoble, Election de Vienne, a 316 habitans.

CHAMPIGNE, Bourg dans l'Anjou, Diocèse d'Angers, Parlement de Paris, Intendance de Tours, Election d'Angers, a 104 habitans.

CHAMPIGNELLES, dans la Champagne, Diocèse de Sens, Parlement & Intendance de Paris, Election de Joigny, a 811 habitans. Cette Terre a donné le nom à une Branche de la Maison de Courtenay.

CHAM
gne, D
Intendan
no habit

CHAM
gne, Dio
tendance
a 485 hab

CHAM
gne, Dio
tendance
h' d, a

CHAM
paigne, D
Intendance
tans.

CHAM
Diocèse d
Dijon, Re
une Baroni
est situé en
nay-le-Duc

CHAM
Picardie, I
ris, intend
a 10 habit

CHAM
die, Diocè
Intendance
218 habitans

CHAM
Diocèse de
ris, Election

CHAM
vernement
ment, Inten
bitans. Ce V
de Paris, au
de ses prairie
aux environs

CHAM
de Blois, P
leans, Electi

CHAM
Diocèse d'Ev
Rouen, Ele
sieur le Peze

CHAM
de Blois, Pa
leans, Electi

CHAM
cèse de Sens
ris, Election

CHAM
se de Sens,
Election d'Ev

CHAM
cèse de Reim
de Châlons,

CHAM
la Bourgogne
Intendance

CHAM
Bar-sur-Seine
tans. C'est n
les Eaux. Ce

CHAM
La riviere d
gnes.

CHAM
cèse de Poit
ce de Tours

CHAM
tans.

CHAM

CHAMPIGNEULE, dans la Champagne, Diocèse de Reims, Parlement de Paris, Intendance de Châlons, Election de Rhetel, a 110 habitans.

CHAMPIGNEULLE, dans la Champagne, Diocèse de Langres, Parlement de Paris, Intendance de Châlons, Election de Bar-sur-Aube, a 485 habitans.

CHAMPIGNEULLE, dans la Champagne, Diocèse de Châlons, Parlement de Paris, Intendance de Châlons, Election de sainte Manchon, a 188 habitans.

CHAMPIGNEULLES, dans la Champagne, Diocèse de Châlons, Parlement de Paris, Intendance & Election de Châlons, a 235 habitans.

CHAMPIGNOLLE, dans la Bourgogne, Diocèse d'Autun, Parlement & Intendance de Dijon, Recette de Beaune, a 109 habitans. C'est une Baronie du Bailliage de Montecenis. Ce lieu est situé en pleine campagne, entre Beaune & Arnay-le-Duc.

CHAMPIGNOLLE & Cressy, dans la Picardie, Diocèse d'Amiens, Parlement de Paris, Intendance d'Amiens, Election de Doullens, a 10 habitans.

CHAMPIGNOLLES, dans la Normandie, Diocèse d'Evreux, Parlement de Rouen, Intendance d'Alençon, Election de Couches, a 238 habitans.

CHAMPIGNY, Bourg, dans la Champagne, Diocèse de Sens, Parlement & Intendance de Paris, Election de Sens, a 903 habitans.

CHAMPIGNY, *Campiniacum*, dans le Gouvernement de l'Isle de France, Diocèse, Parlement, Intendance & Election de Paris, a 192 habitans. Ce Village est situé à trois lieux à l'orient de Paris, au bord de la Marne. Les Promenades de ses prairies sont des plus agréables qu'il y ait aux environs de cette Capitale du Royaume.

CHAMPIGNY, dans la Beauce, Diocèse de Blois, Parlement de Paris, Intendance d'Orléans, Election de Châteaudun, a 425 habitans.

CHAMPIGNY le Roy, dans la Normandie, Diocèse d'Evreux, Parlement & Intendance de Rouen, Election d'Evreux, a 218 habitans. Le sieur le Peze & autres en sont Seigneurs.

CHAMPIGNY, dans la Beauce, Diocèse de Blois, Parlement de Paris, Intendance d'Orléans, Election de Vendôme, a 170 habitans.

CHAMPIGNY, dans le Gâtinois, Diocèse de Sens, Parlement & Intendance de Paris, Election de Melun, a 27 habitans.

CHAMPIGNY, dans le Gâtinois, Diocèse de Sens, Parlement & Intendance de Paris, Election d'Estampes, a 66 habitans.

CHAMPIGNY, dans la Champagne, Diocèse de Reims, Parlement de Paris, Intendance de Châlons, Election de Reims, a 90 habitans.

CHAMPIGNY-la-Grange & la Forge, dans la Bourgogne, Diocèse de Langres, Parlement & Intendance de Dijon, Bailliage & Recette de Bar-sur-Seine, Grenier à sel de Maffly, a 112 habitans. C'est une dépendance de la Paroisse de Riel les Eaux. Ce lieu est situé dans un Vallon fort étroit. La Rivière de Leygne y passe. Il y a quelques vignes.

CHAMPIGNY-le-See, dans le Poitou, Diocèse de Poitiers, Parlement de Paris, Intendance de Tours, Election de Richelieu, a 377 habitans.

CHAMPIGNY-lez-Langres, dans la Cham-

pagne, Diocèse de Langres, Parlement de Paris, Intendance de Châlons, Election de Langres, a 119 habitans.

CHAMPIGNY, dans le Bourbonnois, Diocèse de Nevers, Parlement de Paris, Intendance & Election de Moulins, a 686 habitans. Il est situé à une demi-lieu de Servigny. Il y a un Couvent de Cordeliers, dans l'Eglise desquels l'on voit des Tombeaux des anciens Sires de Bourbon.

CHAMPIGNY sous Varenne, dans la Champagne, Diocèse de Langres, Parlement de Paris, Intendance de Châlons, Election de Langres, a 242 habitans.

CHAMPIGNY sur Veude, Ville, dans la Touraine, Diocèse de Tours, Parlement de Paris, Intendance de Tours, Election de Richelieu, a 800 habitans. Il y a un Chapitre nommé la sainte Chapelle, composé d'un Doyen, de quatre autres Dignitez & de onze Chanoines; les Canoniciens sont de cent cinquante livres. Cette Eglise est parfaitement bien bâtie, l'on y a peint sur les vitres la vie de S. Louis. Il y a encore un petit Collège, un Couvent de Minimes & un de Cordeliers. Après avoir passé par les Maisons de Beaucé, d'Artois & d'Anjou, Isabelle de Beauveau, petite-fille de Pierre de Beauveau, qui l'avoit achetée de Louis de France, Duc d'Anjou, la porta dans la Maison Royale de Bourbon-Vendôme, d'où elle est venue à la Maison d'Orléans d'après, par Mademoiselle de Montpensier, qui la légua en 1693, à Monsieur, Frere de Louis XIV. Il y avoit autrefois un beau Château dont le Cardinal de Richelieu en a fait démolir une partie; cette Ville est à une lieue de Richelieu.

CHAMPILLE, dans le Berry, Diocèse de Bourges, Parlement de Paris, Intendance de Bourges, Election de la Châtre, a 98 habitans.

CHAMPLAIN, dans le Nivernois, Diocèse de Nevers, Parlement de Paris, Intendance de Bourges, Election de la Charité sur Loire, a 161 habitans.

CHAMPLANT, dans l'Isle de France, Diocèse, Parlement, Intendance & Election de Paris, a 277 habitans.

CHAMPLASTREUX, dans l'Isle de France, Diocèse, Parlement, Intendance & Election de Paris, a 151 habitans. Cette Terre a donné le nom à une ancienne Maison de Rubbe, du Parlement de Paris.

CHAMPLAT, dans la Champagne, Diocèse de Reims, Parlement de Paris, Intendance de Châlons, Election de Reims, a 350 habitans.

CHAMPLAY-Longeron, dans la Champagne, Diocèse de Sens, Parlement & Intendance de Paris, Election de Joigny, a 821 habitans.

CHAMPLECY, dans la Bourgogne, Diocèse d'Autun, Parlement & Intendance de Dijon, Bailliage & Recette de Charolles, a 310 habitans.

CHAMLEMY, Ville, dans le Nivernois, Diocèse de Nevers, Parlement de Paris, Intendance d'Orléans, Election de Clamecy, a 800 habitans. Cette petite Ville est située à huit lieux au nord de Nevers, à la source de la Nièvre.

CHAMPLÉSU, dans la Bourgogne, Diocèse de Châlons, Parlement & Intendance de Dijon, Bailliage, Grenier à sel & Recette de Châlons, a 113 habitans. Le Ruisseau nommé Grifon y passe; c'est pays plaine.

CHAMILLÉTE, dans la Franche-Comté, Diocèse de Langres, Parlement & Intendance de Besançon, Bailliage & Recette de Gray, a 1446 habitans. Cette petite Ville porte encore le nom

de Chamnite; dont une partie qui est sur une montagne, s'appelle Chamnitte-le-Château, & l'autre au pied de la montagne, s'appelle Chamnitte-la-Ville. Il y a une Collégiale & un Prieuré simple, à la Nomination du Roy.

CHAMPLIVE, dans la Franche-Comté, Diocèse, Parlement, Intendance, Bailliage & Recette de Besançon, à 145 habitans.

CHAMPLON, dans le pays Messin, Diocèse de Verdun, Parlement & Intendance de Metz, Recette de Verdun, à 37 habitans.

CHAMPLOST, Bourg, dans la Champagne, Diocèse de Sens, Parlement & Intendance de Paris, Élection de S. Florentin, à 1015 habitans.

CHAMPLOYE, dans la Bourgogne, Diocèse d'Autun, Parlement & Intendance de Dijon, Bailliage, Grenier à sel & Recette d'Avalon, à 86 habitans. C'est pays de forêts & de montagnes. La Paroisse se nomme Carré, ou Carres les Tombes. Champloye a pour dépendances le Village de Moulinet-Colas, & les Métairies des Chaumes & de la Presse.

CHAMPMILLON, dans la Saintonge, Diocèse de Saintes, Parlement de Bordeaux, Intendance de la Rochelle, Élection de Cognac, à 269 habitans.

CHAMPMORLIEN, dans la Bourgogne, Diocèse d'Autun, Parlement & Intendance de Dijon, Bailliage, Grenier à sel & Recette d'Avalon, à 116 habitans. Ce lieu est situé sur un petit coteau. La Rivière de Serin y passe entre le vieux Châtel & Champmorlien. Il y a un Pont. C'est le passage de Troyes à Autun. Il y a environ trente ouvrières de vignes. Les Religieux de Montier S. Jean sont Collateurs de la Cure. La Paroisse est sainte Magnance. La Métairie de Touchebœuf en dépend.

CHAMPMORTIN, dans la Bourgogne, Diocèse d'Autun, Parlement de Paris, Intendance de Dijon, Recette d'Avalon, à 56 habitans.

CHAMPMOTÉUX, dans le Gâtinois, Diocèse de Sens, Parlement & Intendance de Paris, Élection d'Estampes, à 243 habitans.

CHAMPNEUVILLE, dans le pays Messin, Diocèse de Verdun, Parlement & Intendance de Metz, Recette de Verdun, à 419 habitans.

CHAMPNIERS ou S. Front de Champniers, dans le Périgord, Diocèse de Périgueux, Parlement & Intendance de Bordeaux, Élection de Périgueux, à 185 habitans.

CHAMPNIERS, dans le Périgord, Diocèse de Périgueux, Parlement & Intendance de Bordeaux, Élection de Périgueux, à 768 habitans.

CHAMPOBERT, dans la Normandie, Diocèse de Séez, Parlement de Rouen, Intendance d'Alençon, Élection d'Argentan, à 126 habitans.

CHAMPOGNEY, dans la Province & du Diocèse de Toul, Parlement & Intendance de Metz, Bailliage & Recette de Toul, à 120 habitans. L'Évêque de Toul est Seigneur de cette Paroisse. L'Abbesse de Poissy a la Collation de la Cure. L'Église est dédiée à S. Brice.

CHAMPOIGNA, dans la Franche-Comté, Diocèse, Parlement & Intendance de Besançon, Bailliage & Recette d'Orgelet, à 85 habitans.

CHAMPOLEON, dans le Dauphiné, Diocèse, Parlement, Intendance & Élection de Grenoble, à 368 habitans.

CHAMPOLY, dans le Forez, Diocèse de Lion, Parlement de Paris, Intendance de Lion,

Élection de Roanne, à 124 habitans.

CHAMPONS ou S. Vivien de Champons, dans la Saintonge, Diocèse de Saintes, Parlement de Bordeaux, Intendance de la Rochelle, Élection de Saintes, à 364 habitans.

CHAMPORIANI, dans la Provence, Diocèse de Digne, Parlement & Intendance d'Aix, Bailliage & Recette de Digne, à 186 habitans.

CHAMPOSOU, dans la Normandie, Diocèse de Séez, Parlement de Rouen, Intendance d'Alençon, Élection d'Argentan, à 532 habitans.

CHAMPOULET, dans le Gâtinois, Diocèse d'Auxerre, Parlement de Paris, Intendance d'Orléans, Élection de Gien, à 127 habitans.

CHAMPOUSE, dans la Franche-Comté, Diocèse, Parlement, Intendance, Bailliage & Recette de Besançon, à 106 habitans.

CHAMPOUX, dans la Bourgogne, Diocèse d'Autun, Parlement & Intendance de Dijon, Bailliage, Grenier à sel & Recette d'Autun, à 45 habitans. Ce lieu, situé dans les montagnes de Morvant, est un Domaine appartenant aux nommez Barbeaux Laboureurs, & à leurs héritiers. C'est une dépendance de la Paroisse de Cussy en Nivernois.

CHAMPRAUX, dans la Marche, Diocèse de Limoges, Parlement de Paris, Intendance de Limoges, Élection de Bourgueuf, à 40 habitans.

CHAMPRENAUD, *Campus Reginaldi* ou *Renaldi*, dans la Bourgogne, Diocèse de Langres, Parlement & Intendance de Dijon, Bailliage de Semur en Auxois, Recette & Grenier à sel de Vireaux, à 87 habitans. Ce Village est un fief de la Paroisse de S. Helie. Il est situé sur un coteau. Il y a quelques vignes.

CHAMPREPUS, dans la Normandie, Diocèse de Courances, Parlement de Rouen, Intendance de Caën, Élection de Courances, à 746 habitans.

CHAMPROCIX, dans la Marche, Diocèse de Limoges, Parlement de Paris, Intendance de Limoges, Élection de Bourgueuf, à 197 habitans.

CHAMPRON, dans le Perche, Diocèse de Séez, Parlement de Paris, Intendance d'Alençon, Élection de Mortagne, à 204 habitans.

CHAMPROND, Bourg, dans le Perche, Diocèse de Chartres, Parlement de Paris, Intendance d'Orléans, Élection de Chartres, à 616 habitans. Il y a une Forge considérable dont la mine & le bois se prennent dans la forêt de Vi-bray, à dix lieues à l'Occident de Chartres.

CHAMROND, dans la Beauce, Diocèse de Blois, Parlement de Paris, Intendance d'Orléans, Élection de Châteaudun, à 125 habitans.

CHAMPROUGIER, dans la Franche-Comté, Diocèse, Parlement & Intendance de Besançon, Bailliage & Recette de Dôle, à 89 habitans.

CHAMPS, dans l'Auvergne, Diocèse de Clermont, Parlement de Paris, Intendance de Riom, Élection de Clermont, à 1087 habitans.

CHAMPS, dans le Limosin, Diocèse de Tulle, Parlement de Bordeaux, Intendance de Limoges, Élection de Tulle, à 408 habitans.

CHAMPS, dans le Perche, Diocèse de Séez, Parlement de Paris, Intendance d'Alençon, Élection de Mortagne, à 185 habitans.

CHAMPS, dans le Bourbonnois, Diocèse de Clermont, Parlement de Paris, Intendance de Moulins, Élection de Gannat, à 179 habitans.

C'est une Paroisse située à deux lieues de Gannat, dans

dans la
& avoi
pour la
petit co

à brûler
que les
semaine.

Favre en
la CH

Clermon
Riom, l

les C
S. Flour,
Élection

CHA
Parleme
habitans.

CHA
Parleme
tion de M

CHA
guinis, dan

lement &
nier à sel

Ce lieu est
Il est situé

CHAM
Diocèse de

Intendance

CHAM
né, au mid

pitais est S.

tité de Ducs

l'a démembre

ne, Duc de

qui avoit déj

res de ce Du

CHAMP

cécé de Séez

d'Alençon, B

CHAMP

leans, Electi

CHAMP

cécé de Châle

jon, Recette

CHAMP

dans la Prove

& Intendance

gnc, à 313 ha

Marquisat de

Villars-Branca

Pierre Gassent

CHAMP

cécé d'Angers

Tours, Electi

CHAMP

jou, Diocèse

dance de Tour

tans.

CHAMP

Diocèse, Pari

Recette de Be

CHAMP

Diocèse, Pari

son, Bailliage

tans.

CHAMP

Comté, Diocè

fançon, Baillia

bitans.

CHAMP

Tome I.

dans la montagne de Nuits, bonnes terres à seigle & avoine, les pacages ferrez ; les toins suffisans pour la nourriture des Bestiaux, dont on fait un petit commerce ; on en fait un plus grand de bois à brûler & d'écorces d'arbres pour les Tanneurs, que les habitans voient à Riom deux fois la semaine. Messieurs Law, de Nallia, Chourigny & Favre en sont seigneurs.

la CHAMPS, dans l'Auvergne, Diocèse de Clermont, Parlement de Paris, Intendance de Riom, Election de Clermont, a 112 habitans.

les CHAMPS, dans l'Auvergne, Diocèse de S. Flour, Parlement de Paris, Intendance de Riom, Election de S. Flour, a 183 habitans.

CHAMPS, dans le pays Meulin, Diocèse, Parlement, Intendance & Recette de Metz, a 35 habitans.

CHAMPS, dans le Forez, Diocèse de Lion, Parlement de Paris, Intendance de Lion, Election de Montbrison, a 71 habitans.

CHAMPSAN, *Campus sannus, Campus sanguinis*, dans la Bourgogne, Diocèse d'Autun, Parlement & Intendance de Dijon, Bailliage, Grenier à sel & Recette d'Avalon, a 88 habitans. Ce lieu est de la Paroisse de Carrez-lez-Tombes. Il est situé en montagnes.

CHAMPSAT, Bourg, dans le Limosin, Diocèse de Limoges, Parlement de Bordeaux, Intendance & Election de Limoges, a 671 habitans.

CHAMSAUR, petit Pays dans le Dauphiné, au midi du Graisivaudan, dont la Ville Capitale est S. Bonnet ; les Dauphins prenoient qualité de Ducs de Chamisaur dès l'an 1336. Louis XIV. l'a démembré pour le donner à François de Bonne, Duc de Lesdiguières, Connétable de France, qui avoit déjà le domaine utile de quelques Terres de ce Duché.

CHAMPSEIRE, dans la Normandie, Diocèse de Séez, Parlement de Rouën, Intendance d'Alençon, Election de Falaise, a 422 habitans.

CHAMPSEUR, dans la Beauce, Diocèse de Chartres, Parlement de Paris, Intendance d'Orléans, Election de Chartres, a 188 habitans.

CHAMPSEUIL, dans la Bourgogne, Diocèse de Châlon, Parlement & Intendance de Dijon, Recette de Châlon, a 36 habitans.

CHAMPTERCIER ou d'Oyse, Baronie, dans la Provence, Diocèse de Digne, Parlement & Intendance d'Aix, Recette & Viguerie de Digne, a 313 habitans. Cette Baronie a été unie au Marquisat de Villars, pour former le Duché de Villars-Brancas en 1627. C'est la patrie du sçavant Pierre Gassendi.

CHAMPTOCE, Bourg, dans l'Anjou, Diocèse d'Angers, Parlement de Paris, Intendance de Tours, Election d'Angers, a 1169 habitans.

CHAMPTOCEAUX, Ville, dans l'Anjou, Diocèse d'Angers, Parlement de Paris, Intendance de Tours, Election d'Angers, a 900 habitans.

CHAMPVAN, dans la Franche-Comté, Diocèse, Parlement, Intendance, Bailliage & Recette de Besançon, a 48 habitans.

CHAMPUANS, dans la Franche-Comté, Diocèse, Parlement & Intendance de Besançon, Bailliage & Recette de Dôle, a 89 habitans.

CHAMPUANS la-Ville, dans la Franche-Comté, Diocèse, Parlement & Intendance de Besançon, Bailliage & Recette de Gray, a 145 habitans.

CHAMPUANT, dans la Bourgogne, Dio-

cèse d'Autun, Parlement & Intendance de Dijon, Bailliage, Grenier à sel & Recette de Charolles, a 344 habitans. C'est une Paroisse composée de plusieurs Hameaux ; Champuant est le Hameau du Clocher ; les autres sont la Forêt, le Bicul, Pierre-Champ, Chaignolles & le Monceau. Les Métraires de Bonnefont, Pommeraye, Bufferot, la Traiche, l'Abergement & les Jauneaux en dépendent. C'est Pays plat, bois, bruyeres, étangs, vignes de peu de considération. Le Prieur de S. Germain des bois est Collateur de la Cure.

CHAMPVAUX, dans la Franche-Comté, Diocèse, Parlement & Intendance de Besançon, Bailliage & Recette de Poligny, a 75 habitans.

CHAMPVERSE, dans le Dauphiné, Diocèse de Valence, Parlement & Intendance de Grenoble, Election de Valence, a 360 habitans.

CHAMPVERT, dans le Nivernois, Diocèse de Nevers, Parlement de Paris, Intendance de Moulins, Election de Nevers, a 331 habitans. C'est une Châtellenie du Bailliage & du Duché de Nevers, & une Paroisse située sur la petite riviere d'Ayrot, qui inonde souvent les terres ; elles produisent du froment & du seigle ; le pacage n'y est pas bon ; il y a quantité de bois-taillis, & une petite forge, pouvant faire cinquante ou soixante milliers de fer par an, & quelques vignes. M. le Duc de Nevers en est Seigneur.

CHAMPVOISSY, dans la Champagne, Diocèse de Reims, Parlement de Paris, Intendance de Châlons, Election d'Épernay, a 372 habitans.

CHAMS sur Marne, dans l'Isle de France, Diocèse, Parlement, Intendance & Election de Paris, a 395 habitans.

CHAMU, dans le Comté & du Diocèse de Comenges, Parlement de Toulouse, Intendance d'Auch, Election de Comenges, a 360 habitans.

CHAMVOUX, *Campellum*, dans le Nivernois, Diocèse de Nevers, Parlement de Paris, Intendance de Bourges, Coutume de Loris, Election & Grenier à sel de la Charité, a 198 habitans. C'est une Paroisse située à une lieue de la Charité : la Taille y est personnelle ; la Cure qui vaut trois cens livres, est desservie par un Religieux Bénédictin, Prieur de Savigny ; les terres sont ingrates. On adresse les Lettres à la Charité.

CHAMURES, dans la Champagne, Diocèse de Sens, Parlement & Intendance de Paris, Election de Joigny, a 808 habitans.

CHAMY, dans la Champagne, Diocèse de Châlons, Parlement de Paris, Intendance de Châlons, Election de sainte Manchould, a 48 habitans.

CHANAC dans le Limosin, Diocèse de Tulle, Parlement de Bordeaux, Intendance de Limoges, Election de Tulle, a 498 habitans.

CHANAT, dans l'Auvergne, Diocèse de Clermont, Parlement de Paris, Intendance de Riom, Election de Clermont, a 101 habitans.

CHANATZ, dans la Bourgogne, Diocèse de Bellay, Parlement & Intendance de Dijon, Recette de Bugey, a 269 habitans.

CHANAY, dans la Bourgogne, Diocèse de Bellay, Parlement & Intendance de Dijon, Recette de Bugey, a 366 habitans.

CHANCAÏ, Bourg, dans la Touraine, Diocèse de Tours, Parlement de Paris, Intendance de Tours, Election d'Amboise, a 606 habitans. La Paroisse est à la Collation de l'Archevêque de Tours.

CHANCE, dans la Bretagne, Diocèse & Par-

lement de Rennes, Intendance de Nantes, & Recette de Rennes, a 368 habitans.

CHANCE, Riviere du Luxembourg François, qui prend sa source vers Metz, & se jette dans la Meuse près Thionville.

CHANCEAUX, dans la Touraine, Diocèse de Tours, Parlement de Paris, Intendance & Election de Tours, a 641 habitans. La Cure est à la Collation de l'Abbé S. Julien de Tours.

CHANCEAUX, dans la Touraine, Diocèse de Tours, Parlement de Paris, Intendance de Tours, Election de Loches, a 313 habitans. La Cure est à la Collation de l'Archevêque de Tours.

CHANCEAUX, Bourg, dans la Bourgogne, Diocèse d'Autun, Parlement & Intendance de Dijon, Bailliage & Recette de Châtillon, Grenier à sel de Saux-le-Duc, a 210 habitans. Cette Paroisse est située au plus haut des montagnes du Bailliage, sur le grand Chemin de Paris à Auxerre, Dijon & Lion. L'abbé de Havigny est Colporteur de la Cure. Le Hameau du Terre, & ses Métairies de Vallée & de Chincrons en dépendent. La Seine y prend sa source. On y fait de la marmelade d'épine vinette qui est estimée.

CHANCEGREY, grande Paroisse dans la Normandie, Diocèse du Mans, Parlement de Rennes, Intendance d'Angou, Election de Dombourg, a 344 habitans.

CHANCELA, dans le Dauphiné, Diocèse de Gap, Parlement & Intendance de Grenoble, Election de Gap, a 150 habitans.

CHANCELADE, *Canellata*, dans le Périgord, Diocèse de Périgueux, Parlement & Intendance de Bordeaux, Election de Périgueux, a 912 habitans. Il y a une Abbaye de l'Ordre de S. Augustin, fondée sous le titre de la Nativité, l'an 1133, par les Comtes du Périgord, à une lieue de Périgueux. Elle a pris son nom d'une Fontaine entourée de barres de fer. Charlemagne y a séjourné quelque tems. Cette Maison a donné naissance à une réforme, que l'on nomme la Congrégation de Chancelade, qui est reçue en plusieurs Maisons du même Ordre.

CHANCENAY, dans la Champagne, Diocèse de Châlons, Parlement de Paris, Intendance de Châlons, Election de Vitry, a 223 habitans.

CHANCEVIGNEY, dans la Franche-Comté, Parlement & Intendance de Besançon, Bailliage & Recette de Dôle, a 69 habitans.

CHANCEVINEL, dans le Périgord, Diocèse de Périgueux, Parlement & Intendance de Bordeaux, Election de Périgueux, a 387 habitans.

CHANCEY, dans la Franche-Comté, Diocèse, Parlement & Intendance de Besançon, Recette de la Terre de S. Claude, a 74 habitans.

CHANDE dans le Bugey, Diocèse de Lion, Parlement & Intendance de Dijon, Bailliage & Recette de Bourg-en-Bresse, a 164 habitans.

CHANDENIER, voyez la Mothe-Chaudenier.

CHANDIEU, dans le Dauphiné, Diocèse de Vienne, Parlement & Intendance de Grenoble, Election de Vienne, a 360 habitans.

CHANDOLAS, dans le bas Languedoc, Diocèse d'Uzès, Parlement de Toulouse, Intendance de Montpellier, Recette d'Uzès, a 496 habitans.

CHANDON, dans le Forez, Diocèse de Lion, Parlement de Paris, Intendance de Lion,

Election de Roanne, a 309 habitans.

CHANÉ, dans la Bourgogne, Diocèse de Mâcon, Parlement de Paris, Intendance de Dijon, Recette de Mâcon, a 268 habitans.

CHANEAC, dans le bas Languedoc, Diocèse de Viviers, Parlement de Toulouse, Intendance de Montpellier, Recette de Viviers, a 386 habitans.

CHANELETTES, dans le Beaujollois, Diocèse de Lion, Parlement de Paris, Intendance de Lion, Election de Villefianche, a 697 habitans.

CHANERILLES, dans la Provence, Diocèse de Riez, Parlement & Intendance d'Aix, Bailliage & Vigerie de Digne, a 360 habitans.

CHANERVEJOLS, dans le bas Languedoc, Diocèse de Mende, Parlement de Toulouse, Intendance de Montpellier, Recette de Mende, a 298 habitans.

CHANET, dans l'Auvergne, Diocèse de S. Flour, Parlement de Paris, Intendance de Riom, Election de S. Flour, a 206 habitans.

CHANGE, Bourg, dans le Maine, Diocèse du Mans, Parlement de Paris, Intendance de Tours, Election du Mans, a 163 habitans.

CHANGE, dans la Bourgogne, Diocèse de Besançon, Parlement & Intendance de Dijon, Recette de Beaune, a 229 habitans. Ce lieu est de la Paroisse de Nolay. C'est un Pays de vignes & de montagnes. Il y a une petite riviere nommée Cofanne, elle ne peut être navigable.

le CHANGE, dans le Périgord, Diocèse de Périgueux, Parlement & Intendance de Bordeaux, Election de Périgueux, a 318 habitans.

CHANGEY, dans la Champagne, Diocèse de Langres, Parlement de Paris, Intendance de Châlons, Election de Langres, a 174 habitans.

CHANGEY, dans la Bourgogne, Diocèse de Langres, Parlement & Intendance de Dijon, Recette de Châtillon, a 36 habitans.

CHANGILLON, *Canogillum*, dans le Poitou, Diocèse de Luçon, Parlement de Paris, Intendance de Poitiers, Election de Fontenay, a 221 habitans.

CHANGIS, dans la Brie, Diocèse de Meaux, Parlement & Intendance de Paris, Election de Meaux, a 317 habitans.

CHANGY, Bourg, dans le Forez, Diocèse de Lion, Parlement de Paris, Intendance de Lion, Election de Roanne, a 1229 habitans.

CHANGY, dans la Bourgogne, Diocèse d'Autun, Parlement & Intendance de Dijon, Bailliage, Grenier à sel & Recette de Charolles, a 322 habitans. C'est une Paroisse composée de plusieurs Hameaux. Ces Hameaux sont Changy, qui a sept Métairies; Lormy qui en a aussi sept. Il y a un Château appelé le Château de Montessu; Epinay, qui en a neuf; Villaine qui en a quatre; la Veruelle qui en a cinq; Onzé & Pagnieres, trois; Rabilin, une; Saulniere, trois; & le Bouchet qui est encore un autre petit Hameau qui n'a qu'une Métairie. Changy, qui est la Paroisse, est situé sur la riviere de l'Arconce, entre deux petites collines, à demi-lieu de la Ville de Charolles. La Riviere ne peut être navigable: les terres de tous ces lieux sont souvent inondées par les débordemens des eaux, dans les pluies & dans l'hiver. La Cure est à la Collation des Chanoines de S. Paul de la ville de Lion.

CHANGY, dans le Gâtinois, Diocèse de Sens, Parlement de Paris, Intendance d'Orleans, Election de Montargis, a 287 habitans.

CHANG Châlons, Parlement de Paris, Election de Châlons, a 122 habitans.

CHANG Bourges, Parlement de Paris, Election de Bourges, a 122 habitans.

CHANG Nevers, Parlement de Paris, Election de Nevers, a 122 habitans.

CHANG Langres, Parlement de Paris, Election de Langres, a 122 habitans.

CHANG Il est situé en chemin de Beauvoisine font Col.

CHANG Poitiers, Parlement de Paris, Election de Poitiers, a 122 habitans.

CHANG se d'Autun, Parlement de Paris, Election de Paray, a 316 habitans.

CHANG à une lieue de C.

CHANG pays de collines, meaux; savoir de

CHANG gny, Marçailleson, feli, Châtelvillain.

CHANG Les Métairies de

CHANG pendent aussi. La

CHANG vèque d'Autun. Il

CHANG appartient aux

CHANG nus.

CHANLEU Boulogne, Parle-

CHANLEU mien, a 100 habi-

CHANNAY Parlement

CHANNAY Election de Baug

CHANNAY de Langres, Parle-

CHANNAY Election de Tonn

CHANNE Election de Tonn

CHANNE Election de Tonn

CHANONA Diocèse de Clerm

CHANONA Intendance de Riom

CHANONA habitans. Il y a un

CHANONA grette & vineuse.

CHANOLE se de Digne, Pa

CHANOLE Recette de Vigner

CHANON Election de Mâcon

CHANON d'Orleans, a 310 habitans.

CHANOUS cèse de Gap, Parle

CHANOUS ble, Election de G

CHANOUZ, d

CHANOUZ Lion, Parlement

CHANOUZ cette de Bresse, a

CHANOUZ CHANSAN

CHANOUZ Diocèse de Limog

CHANOUZ Intendance de Moul

CHANOUZ habitans. C'est une

CHANOUZ riques, terres fert

CHANOUZ quelques bleds noir

CHANOUZ pacages sont bons,

CHANOUZ riture des Bestiaux

CHANOUZ quelque commerce

CHANGY, dans la Champagne, Diocèse de Châlons, Parlement de Paris, Intendance de Châlons, Election de Vitry, a 273 habitans.

CHANGY, dans le Bourbonnois, Diocèse de Bourges, Parlement de Paris, Intendance de Bourges, Election de S. Amand, a 161 habitans.

CHANGY, dans le Nivernois, Diocèse de Nevers, Parlement de Paris, Intendance d'Orleans, Election de Clamecy, a 90 habitans.

CHANGY, dans la Bourgogne, Diocèse de Langres, Parlement & Intendance de Dijon, Bailiage, Grenier à sel & Recette de Semur en Auxois a 122 habitans. Ce lieu est de la Paroisse d'Époille. Il est situé en beau pays plein. C'est le grand chemin de Beaune à Auxerre. Les Chanoines d'Époille sont Collateurs de la Cure.

CHANTIERS, dans le Poitou, Diocèse de Poitiers, Parlement de Paris, Intendance & Election de Poitiers, a 122 habitans.

CHANLECY, dans la Bourgogne, Diocèse d'Autun, Parlement & Intendance de Dijon, Bailiage & Recette de Charolles, Grenier à sel de Paray, a 316 habitans. C'est une Paroisse située à une lieue de Charolles, & auant de Paray, en pays de collines. Elle est composée de dix Hameaux : savoir Chanlecy où est le Clocher, Savigny, Marceillon, S. Jutte, les Raveaux, Tortefelli, Châtelvillain, le Vaux, Buffière, & Puant. Les Métairies du Vernay & de la Nolle en dépendent aussi. La Cure est à la Collation de l'Evêque d'Autun. Il y a la Chapelle de S. Jutte qui appartient aux Chanoines de S. Philibert de Tournus.

CHANLEU dans le Boulonnois, Diocèse de Boulogne, Parlement de Paris, Intendance d'Amiens, a 200 habitans.

CHANNAY, dans l'Anjou, Diocèse d'Angers, Parlement de Paris, Intendance de Tours, Election de Baugé, a 887 habitans.

CHANNAY, dans la Champagne, Diocèse de Langres, Parlement & Intendance de Paris, Election de Tonnerre, a 351 habitans.

CHANNES, dans la Champagne, Diocèse de Langres, Parlement & Intendance de Paris, Election de Tonnerre, a 414 habitans.

CHANONAT, Bourg, dans l'Auvergne, Diocèse de Clermont, Parlement de Paris, Intendance de Riom, Election de Clermont, a 112 habitans. Il y a une Fontaine d'eau minérale, aigre & vineuse.

CHANOLLES, dans la Provence, Diocèse de Digne, Parlement & Intendance d'Aix, Recette de Vignerie de Digne, a 361 habitans.

CHANOON, Comté, dans la Bourgogne, Diocèse de Mâcon, Parlement de Paris, Intendance de Dijon, Bailiage & Recette de Mâcon, a 310 habitans.

CHANOUSSE, dans le Dauphiné, Diocèse de Gap, Parlement & Intendance de Grenoble, Election de Gap, a 316 habitans.

CHANOZ, dans la Bourgogne, Diocèse de Lion, Parlement & Intendance de Dijon, Recette de Bresse, a 96 habitans.

CHANSANGLARD, dans la Marche, Diocèse de Limoges, Parlement de Paris, Intendance de Moulins, Election de Gueret, a 495 habitans. C'est une Paroisse située en pays de monticules, terres fertiles en seigles. On y recueille quelques bleds noirs, orge, avoine & millet, les passages sont bons, les foins suffisans pour la nourriture des Bestiaux qu'on y élève & dont on fait quelque commerce : les habitans n'y sont pas com-

modés. M. de la Celle, Lavy & Follia en sont Seigneurs.

CHANSARDHAY, dans la Marche, Diocèse de Limoges, Parlement de Paris, Intendance de Moulins, Election de Gueret, a 161 habitans.

CHANSÉAUX, Bourg, dans l'Anjou, Diocèse d'Angers, Parlement de Paris, Intendance de Tours, Election d'Angers, a 1634 habitans.

CHANTAULT, dans la Bourgogne, Diocèse d'Autun, Parlement & Intendance de Dijon, Recette de Semur en Auxois, a 50 habitans. C'est une dépendance de la Paroisse de S. Didier, située en pays de Morvant, & plein. L'Abbé de sainte Marguerite est Collateur de la Cure.

CHANTAUNAY, Bourg, dans le Poitou, Diocèse de Luçon, Parlement de Paris, Intendance de Poitiers, Election de Fontenay, a 1497 habitans.

le **CHANTAY**, dans le Nivernois, Diocèse de Nevers, Parlement de Paris, Intendance de Bourges, Election de la Charité sur Loire, a 113 habitans.

CHANTEAU, dans l'Orleannois, Diocèse d'Orleans, Parlement de Paris, Intendance & Election d'Orleans, a 307 habitans.

le **CHANTEAU** de Canlimpré, dans l'Artois, Diocèse d'Arras, Parlement de Paris, Intendance d'Amiens, Gouvernance, Bailiage & Recette d'Arras, a 18 habitans.

CHANTECOQ, dans le Gârisnois, Diocèse de Sens, Parlement & Intendance de Paris, Election de Nemours, a 349 habitans.

CHANTECOURT, dans le Poitou, Diocèse de Poitiers, Parlement de Paris, Intendance de Poitiers, Election de S. Maixant, a 781 habitans.

CHANTEIX, dans le Limosin, Diocèse de Tulle, Parlement de Bordeaux, Intendance de Limoges, Election de Tulle, a 746 habitans.

CHANTEL-la-Ville, dans le Bourbonnois, Diocèse de Clermont, Parlement de Paris, Intendance de Moulins, Election de Gannat, a 181 habitans. C'est une Collette dépendante de la Paroisse de Monettier, située sur la riviere de Boule à trois lieues de celle de l'Allier ; terres à seigle, beaucoup d'avoine, les passages étendus, peu de profit des bestiaux, quelques bois taillis, & peu de foins. M. le Duc en est Seigneur.

CHANTEL-le-Châtel, ou le Château, petite Ville, dans le Bourbonnois, Diocèse de Clermont, Parlement de Paris, Intendance de Moulins, Election de Gannat, a 200 habitans. Elle est Siège d'une Châtellenie du ressort du Bailiage de Moulins.

Chantelle étoit un lieu considérable, par les séjours ordinaires qu'y faisoient les Ducs de Bourbon. Le Château en fut rasé après la retraite du Connétable de ce nom. Il n'y reste à présent que cent quatre-vingt ou deux cens personnes : elle est située sur les bords de la riviere de Boule, en plaine ; bonnes terres à seigle, froment, orge & avoine, quelques vignes, peu de fruits, du foin seulement pour la nourriture des Bestiaux : dans la Ville, il y a des boulangers qui portent du pain dans les Foires du voisinage. M. le Duc en est Seigneur.

CHANTELOUBE, dans le Forez, Diocèse de Lion, Parlement de Paris, Intendance de Riom, Election de Montbrison, a 476 habitans.

CHANTELOUBE, dans la Marche, Diocèse de Limoges, Parlement de Paris, Intendance de Moulins, Election de Gueret, a 90 habitans.

CHANTELOUP, dans le Poitou, Diocèse

se de Poitiers, Parlement de Paris, Intendance de Poitiers, Election de Thouars, a 814 habitans.

CHANTELOUP, dans l'Anjou, Diocèse de Poitiers, Parlement de Paris, Intendance de Tours, Election de Montreuil-Bellay, a 449 habitans.

le **CHANTELOUP**, dans la Normandie, Diocèse d'Evreux, Parlement de Rouen, Intendance d'Alençon, Election de Conches, a 92 habitans.

CHANTELOUP, dans la Normandie, Diocèse de Coutances, Parlement & Intendance de Rouen, Election de Coutances, a 430 habitans. C'est une Baronie & Châtellenie. Il y a un ancien Château avec quelques Tours. Madame la Marquise de la Vieuville, héritière de M. le Comte de Mongomery y demeure. La Cure dépend d'une Abbaye.

CHANTELOUP, dans la Saintonge, Diocèse de Saintes, Parlement de Bordeaux, Intendance de la Rochelle, Election de S. Jean d'Angely, a 152 habitans.

CHANTELOUP, dans la Bretagne, Diocèse & Parlement de Rennes, Intendance de Nantes, Recette de Rennes, a 268 habitans.

CHANTELOUP, dans l'île de France, Diocèse, Parlement, Intendance & Election de Paris, a 92 habitans.

CHANTELOUVE, dans le Dauphiné, Diocèse, Parlement, Intendance & Election de Grenoble, a 268 habitans.

CHANTEMERLE, dans la Saintonge, Diocèse de Saintes, Parlement de Bordeaux, Intendance de la Rochelle, Election de S. Jean d'Angely, a 202 habitans.

CHANTEMERLE, *Cantumefule*, Prévôté Royale, dans la Champagne, Diocèse de Troyes, Parlement de Paris, Intendance de Châlons, Election de Troyes, a 219 habitans. Il y avoit une Abbaye de l'Ordre de S. Augustin, fondée l'an 1165. Les Religieux ont été transferez à S. Loup de Troyes. L'Abbé jouit de deux mille livres. Ce lieu est à douze lieues de Troyes. Il est situé entre Villenois & Borbonne.

CHANTEMERLE, dans le Dauphiné, Diocèse de Valence, Parlement & Intendance de Grenoble, Election de Valence, a 310 habitans.

CHANTEMERLE, dans la Provence, Diocèse de Die, Parlement & Intendance d'Aix, Recette des Terres adjacentes, a 368 habitans.

CHANTEMERLE. Voyez l'île & Chantemerle.

CHANTENAY, dans l'Anjou, Diocèse d'Angers, Parlement de Paris, Intendance de Tours, Election de la Flèche, a 786 habitans.

CHANTENAY dans le Nivernois, Diocèse de Nevers, Parlement de Paris, Intendance de Moulins, Election de Nevers, a 630 habitans. C'est une Paroisse située en plaine sur le grand chemin de Nevers à Moulins, à un quart de lieu de la riviere d'Allier; terres legeres à seigle & avoine de bon rapport; il s'y recueille quelque froment. Il y a des foins plus que suffisans pour la nourriture des bestiaux, quelques vignes, peu de bois. Madame de Chantenay en est Dame.

CHANTE NAY, dans le Bourbonnois, Diocèse de Nevers, Parlement de Paris, Intendance & Election de Moulins, a 84 habitans. C'est une Collee à cinq lieues de Moulins & une de l'Allier, située en plaine; c'est terres varennées à seigle, les foins peu abondans & les pacages très-rendrez, il y a quelques cantons de vignes, d'un

bon produit: le profit des bestiaux très-peut, à cause de la disette des foins & des pacages; sans bois, étangs ni menus fruits. M. de la Ferté en est Seigneur.

CHANTENAY, au bord de la Loire, dans la Bretagne, Diocèse de Nantes, Parlement de Rennes, Intendance & Recette de Nantes, a 368 habitans.

CHANTEPIE, dans la Bretagne, Diocèse & Parlement de Rennes, Intendance de Nantes, Recette de Rennes, a 316 habitans.

CHANTERENNE, dans le pays Messin, Diocèse, Parlement, Intendance & Recette de Metz, a 31 habitans.

CHANTES, dans la Franche-Comté, Diocèse, Parlement & Intendance de Besançon, Bailliage & Recette de Vesoul, a 88 habitans.

CHANTESSÉ, dans le Dauphiné, Diocèse de Vienne, Parlement & Intendance de Grenoble, Election de Romans, a 310 habitans.

CHANTEUSE-le-Bourg, *Cantogilum*, dans l'Auvergne, Diocèse de S. Flour, Parlement de Paris, Intendance de Riom, Election de Brioude, a 471 habitans.

CHANTEUSE-la-Paroisse, dans l'Auvergne, Diocèse de S. Flour, Parlement de Paris, Intendance de Riom, Election de Brioude, a 431 habitans.

CHANTEYRAC, dans le Périgord, Diocèse de Périgueux, Parlement & Intendance de Bordeaux, Election de Périgueux, a 1330 habitans.

le haut **CHANTIER**, dans la Touraine, vers Amboise.

CHANTILLAC, dans l'Angoumois, Diocèse d'Angoulême, Parlement de Paris, Intendance de Limoges, Election d'Angoulême, a 813 habitans.

CHANTILLY, Bourg, dans l'île de France, Diocèse de Senlis, Parlement & Intendance de Paris, Election de Senlis, a 689 habitans. Cette Seigneurie appartenoit autrefois à Pierre d'Orgemont Chancelier de France, sous le règne de Charles VI. Pierre d'Orgemont son petit-fils, la donna en 1484. à Guillaume Baron de Montmorency son neveu, fils de Jean de Montmorency second du nom, & de Marguerite d'Orgemont la femme. Le Roy Louis XII. donna en 1611 le Duché de Montmorency, dont Chantilly faisoit partie, à Madame la Princesse de Condé, sœur de Henry de Montmorency, qui avoit été le dernier de cette branche; mais Sa Majesté se reserva le Château & Seigneurie de Montmorency, dont elle jouit le reste de sa vie. La Reine-Mere de Louis le Grand en accorda pendant son règne, la jouissance à M. le Prince de Condé; mais quelque tems après le Roy rentra en possession. Enfin l'an 1661. le Roy donna Chantilly en pleine propriété au même Prince, & établit en 1675. la Capitainerie des Chasses de la forêt d'Halatte, qui avoit été supprimée en 1645. Cette Terre ne vaut que quatorze ou quinze mille livres de rente; mais elle est très-considerable par les nouveaux cens.

La forêt de Chantilly contient sept mille six cents arpens: au milieu est une place qui est de figure ronde, & qu'on appelle la Table. Douze grandes rours bordées de charmille, commencent à cette étoile. Cet endroit est remarquable par les fêtes que le Grand Condé donna au Roy & à toute la Cour, pendant trois jours. La principale avenue par laquelle on arrive au Château, s'appelle la route du Connétable, parce que le Connétable de Montmorency la fit percer: elle a comme les autres environ six toises

ses de large
tre deux ar
fert aux ch
pour la sin
avenues, o
quelle on e
vis est entr
présente en
au milieu d
Château, o
Connétable
représenté a
son casque
tout est bien

L'ancien C
lieu de plus
La face de
la moderne,
presque trian
voient des ba
nemens. Le
richement m
Sale d'armes
l'antique, cu
quantité. La
teau a été dé
duc de Bour
ses fondem
on trouva au
tre pieds de
corps dans to
de long de h
entre les mai
les deux bras
cordon de fo
chemise de to
a déchirée av
grife, cirée &
Par l'examen
possédé Chant
lion de bâtir
paroit que ce
teiller-Senlis,
tilly; parce q
mission, le pre
ce fit bâtir ce
parence qu'il y
gneur de cette
à Chantilly. C
étoit, dans l'E

Le petit Ch
C'étoit la Cap
partenoit à la
le Prince l'avo
hors font des
gement du re
grand fossé; i
qui sont sépar
ne, & qui rep
cavirons de P
ces font voir
nus, de Flore
tement qui est
au rez de la c
teau, auquel i
le grand fossé
ble magnifique
cée de six gra
vis-à-vis de o
dans des bord
de cette galeri
peint par le vi

ses de large, & une lieue de long. Elle est entre deux autres avenues fort agréables, dont l'une sert aux chariots & autres voitures; l'autre est pour la finictrie. Au bout de la principale de ces avenues, on trouve une grande demi-lune, de laquelle on entre dans une avant-cour; le Pont-levis est entre deux pavillons; le fer à cheval se présente ensuite, & l'on monte sur une terrasse, au milieu de laquelle, vis-à-vis de l'entrée du Château, on voit une Statue équestre du dernier Connétable de Montmorency; ce Seigneur y est représenté armé à l'antique, l'épée nue à la main, son casque à terre soutient un pied du cheval. Le tout est bien modelé, & estimé des connoisseurs.

L'ancien Château étoit sur une roche, au milieu de plusieurs sources qui remplissent un fossé. La face de ce Château avoit une porte rebâtie à la moderne, & ornée de sculptures; la cour étoit presque triangulaire, & de tous les côtés s'élevaient des bâtimens embellis de sculptures & d'ornemens. Les appartemens étoient commodes & richement meublés, & les salons tous ornés. La Salle d'armes contenoit toutes sortes d'armures à l'antique, curieusement ramassées & en grande quantité. La Chapelle étoit fort belle. Ce Château a été démoli sur la fin de l'an 1718. & M. le Duc de Bourbon en a fait élever un nouveau sur ses fondemens. Lorsqu'on démolissoit la Chapelle, on trouva au milieu un cerenciel de plomb à quatre pieds de profondeur, dans lequel étoit un corps dans tout son entier; il avoit deux doigts de long de harbe au menton, la quelle est restée entre les mains de ceux qui l'ont voulu toucher; les deux bras étoient liés par les poignets avec un cordon de soie, & le corps étoit revêtu d'une chemise de toile blanche assez fine, & que l'on a déchirée avec peine, & enveloppée d'une toile grise, cirée & filée avec une corde aussi cirée. Par l'examen que l'on a fait des Seigneurs qui ont possédé Chantilly, depuis le tems que la permission de bâtir une Chapelle leur fut accordée; il paroît que ce corps est celui de Guillaume le Bouteiller-Senlis, troisième du nom, Seigneur de Chantilly; parce que ce fut lui qui obtint cette permission, le premier May 1133. & qui en conséquence fit bâtir cette Chapelle. Il y a beaucoup d'apparence qu'il y fut enterré; car c'est le dernier Seigneur de cette Maison, qui soit réputé être mort à Chantilly. Ce cerenciel a été transporté, tel qu'il étoit, dans l'Eglise Paroissiale de Chantilly.

Le petit Château est à gauche du fer à cheval. C'étoit la Capitainerie du tems que Chantilly appartenoit à la Maison de Montmorency; mais M. le Prince l'avoit fort orné. Les ornemens du dehors sont des pilastres d'ordre Corinthien. Le logement du rez de chaussée, est à fleur d'eau du grand fossé: il est composé de deux appartemens qui sont séparés par une salle qui leur est commune, & qui représente les plus belles maisons des environs de Paris. Les peintures des autres pièces sont voir l'Histoire de Diane, celle de Venus, de Flore, Bacchus, Momus, &c. L'appartement qui est au dessus, se trouve de plein pied au rez de la chaussée de la cour du grand Château, auquel il est joint par un pont qui traverse le grand fossé; cet appartement est beau & meublé magnifiquement. Au bout est une galerie percée de six grandes croisées du côté de la forêt; vis-à-vis de ces croisées, sont de grandes glaces dans des bordures d'un travail singulier: au bout de cette galerie est un portrait du Grand Condé, peint par le vieux Juse; ce Héros y est représen-

té en pied: on voit d'un côté l'ordre de la bataille de Rocroy & de l'autre le combat: outre ce Tableau, on en voit plusieurs autres dans les trumeaux, qui sont entre les croisées & les glaces; chacun de ces Tableaux représente selon l'ordre des tems, une campagne de ce grand Prince: l'action principale de la campagne occupe le milieu du Tableau, & les autres sont peintes en petit, dans des cartouches qui sont tout à l'entour. Toutes ces peintures sont de la Comte.

Les jardins sont d'une grande beauté, & les effets d'eau admirables. Le canal est remarquable par son étendue; il est bordé des deux côtés de belles allées d'arbres. La principale porte de la ménagerie, donne sur une des aîles qui bordent le canal: cette ménagerie offre d'abord un agréable appartement meublé, avec beaucoup de goût & de simplicité. Les peintures du grand Salon représentent l'Histoire d'Iris; & ce Salon est tourné de manière, qu'il semble que ce soit le Temple de cette Divinité. Dans une des cours on trouve huit ou dix pavillons séparés les uns des autres, & destinés à loger les animaux rares, qu'on a fait venir des pays étrangers; dans une autre cour, on voit la fontaine de Narcisse; ce Berger se mire dans l'eau, & tend les bras avec transport pour embrasser sa figure, qu'on voit dans l'eau. La galerie des Cerfs est dans cette partie des jardins, qui est du côté du Bourg; elle est ouverte en arcades sur le parterre de l'orangerie, & de l'autre côté elle est ornée d'une cinquantaine de figures de Cerfs, qui portent tous à leur col les armes de la Maison de Montmorency, & des Maisons avec laquelle elle a fait des alliances: ce même côté est encore orné d'une peinture à fresque, qui représente l'aventure de Psyché. L'Orangerie est un beau morceau; les arbres sont beaux, & en grand nombre & très-bien entretenus. La faïanderie est composée de trois jardins entrecroisés, ornés de jets d'eau; on y élève quantité de perdrix & de faisans. Le parc est grand & entouré de murailles; sa longueur est d'une lieue & demie, & sa largeur d'une demi-lieue; il est coupé de plusieurs belles allées, & rempli d'agréables bosquets pratiqués avec choix, pour commodité & le plaisir de la chasse. Le Bourg de Chantilly est considérable: l'Eglise Paroissiale a été fondée par le Grand Condé; elle est bien bâtie à la moderne, fort claire & d'une bonne architecture.

CHANTOCE, Baronie, dans l'Anjou, Diocèse d'Angers, Parlement de Paris, Intendance de Tours, Election de Château-Gontier, a 4:9 habitans. Ce lieu est situé sur la Loire auprès d'Ingrande. Ses anciens Seigneurs portoient la qualité de Prince de Chanocé. Les Ducs de Bretagne à qui il a appartenu pendant long-tems, l'avoient donné en appanage à une branche cadette de leur Maison.

CHANTOCEAUX, *Castrum Celsum*, Baronic, dans la Bretagne, Diocèse de Nantes, Parlement de Rennes, Intendance & Recette de Nantes, a 316 habitans. Ce lieu est situé sur une montagne auprès de la Loire, à quatre lieues au-dessus de Nantes. Le vrai nom de cette Ville est Château-ceaux; elle est tellement située aux frontières de la Bretagne, que plusieurs la mettent dans l'Anjou; elle est au bord de la Loire. Marguerite de Clifton Comtesse de Penthièvre, ayant retenu prisonnier le Duc de Bretagne Jean VI. qui étoit venu voir dans ce Château, les Barons de Bretagne l'alliégerent, & après l'avoir pris, le relâchèrent. Cette Terre appartient à présent à M. le Duc de Bourbon.

CHANTOËN ou Chantoin, *Cantoennum*, c'étoit autrefois une Abbaye de Filles, Ordre de S. Augustin, érigée & fondée hors des murs de la Ville de Clermont en Auvergne, sous le Patronage de S. Pierre, par S. Genès Evêque dudit Clermont. Une inscription qui est sur un tombeau qui se voit dans le Chapitre, fait connoître son Fondateur ou Restaurateur, par ces termes, *Hic Jacet Magister Aldefredus Penitentiaris Clavomontis, qui fundavit hanc domum Cantoenni, & obiit xvij. cal. Maii.* Cy gist Maître ou Messire Aldefred, Pénitencier de Clermont, qui a fondé cette Maison de Chantoën, & mourut le 18. des Cal. de May. Elle fut unie l'an 1199. à celle de Pebrac, Diocèse de S. Flour. Cette même année Robert Evêque de Clermont, sous lequel se fit cette union, & Henry Archevêque de Bourges, lui accordèrent la permission de recueillir des aumônes pour le rétablissement de son Eglise, avec des Indulgences pour les Fidèles qui y contribueroient : Robert leur renouvela plusieurs fois cette permission, entr'autres les années 1219. & 1229. Les Chanoines de la Cathédrale ont eu, vers ce tems-là, la permission de se retirer dans le Cloître de ce Monastère, pour y vivre en Chanoines véritablement Réguliers; mais depuis, les Carmes Déchauffez en ont été mis en possession, & la desservent depuis le 10. Juin 1639. par l'Evêque, & les Juges & Consuls de Clermont en vertu d'une Lettre Patente du Roy, du 31. Mars de cette même année, obtenuë à la priere du Chancelier Seguier. L'Abbaye de Cantoin paroît néanmoins avoir été supprimée par une Bulle du Pape Urbain VIII. du viij. des Cal. de Juin de l'an 1639.

CHANTOIS, dans le Forez, Diocèse de Lion, Parlement de Paris, Intendance de Lion, Election de Roanne, a 233 habitans.

CHANTONAY, dans la Franche Comté, Diocèse, Parlement & Intendance de Besançon, Bailliage & Recette de Gray, a 91 habitans.

CHANTOSME, dans la Marche, Diocèse de Limoges, Parlement de Paris, Intendance de Moulins, Election de Guercy, a 94 habitans. C'est une Paroisse située en plaine; bonnes terres à seigle, bled noir, avoine, orge & millet; mais mal cultivées; les pacages & les foins y sont assez bons, & suffisans pour la nourriture des bestiaux qu'on y élève, dont on fait un petit commerce; les habitans sont peu laborieux & industrieux; aussi sont-ils peu commodes. Il y a la forêt de Faillaux, d'une grande étendue de chênes & de hêtres; elle appartient au Roy. M. le Marquis de S. Germain en est Seigneur.

CHANTRAINE, dans la Champagne, Diocèse de Langres, Parlement de Paris, Intendance de Chalons, Election de Chaumont en Bassigny, a 156 habitans.

CHANTRANS, dans la Franche Comté, Diocèse, Parlement & Intendance de Besançon, Bailliage & Recette d'Ornans, a 147 habitans.

CHANTRY, Baronie, située sur la Loire, aux confins de l'Anjou vers la Bretagne; passa l'an 1160. dans la Maison de Craon, par le mariage de Maurice de Craon avec Tiphaine, dite l'Angevine Dame de Chantré & d'Ingrande. Marie de Craon la porta à Guy de Laval Seigneur de Retz. Le Maréchal de Retz la vendit au Duc de Bretagne Jean cinquième, lequel la donna en appanage à Gille de Bretagne son troisième fils. Elle passa ensuite à Gille second, fils du Duc Jean sixième. Elle appartient aujourd'hui à Messieurs d'Avanjour. La Paroisse contient 1223 habitans.

CHANTRIGNE, Bourg, dans le Maine, Diocèse du Mans, Parlement de Paris, Intendance de Tours, Election du Mans, a 1187 habitans.

CHANTRY, dans la Bourgogne, Diocèse d'Autun, Parlement & Intendance de Dijon, Recette de Semur en Brionnais, a 79 habitans.

CHANU, dans la Normandie, Diocèse du Mans, Parlement de Rouen, Intendance d'Alençon, Election de Domfront, a 1985 habitans.

CHANU, dans la Normandie, Diocèse d'Evreux, Parlement & Intendance de Rouen, Election d'Evreux, a 144 habitans. Le Sieur Commandeur en est Seigneur.

CHANVÉAUX, dans l'Anjou, Diocèse d'Angers, Parlement de Paris, Intendance de Tours, Election d'Angers, a 110 habitans.

CHANVALON, dans la Champagne, Diocèse de Sens, Parlement & Intendance de Paris, Election de Joigny, a 460 habitans.

CHANVIEREY, dans la Bourgogne, Diocèse d'Autun, Parlement & Intendance de Dijon, Recette d'Arnay-le-Duc, a 40 habitans.

CHANVILLE, dans le pays Messin, Diocèse, Parlement, Intendance & Recette de Metz, a 89 habitans.

CHANVOUX, dans le Nivernois, Diocèse de Nevers, Parlement de Paris, Intendance de Bourges, Election de la Charité sur Loire, a 133 habitans.

CHAON, dans l'Orléanois, Diocèse d'Orléans, Parlement de Paris, Intendance & Election d'Orléans, a 408 habitans.

CHAOURCE, Ville, dans la Champagne, Diocèse de Langres, Parlement de Paris, Intendance de Châlons, Election de Bar-sur-Aube, a 1021 habitans. Elle est située sur l'Armanche près de ses sources, à sept lieues de Troyes & autant de Tonnerre.

CHAPAISE, dans la Bourgogne, Diocèse de Mâcon, Parlement de Paris, Intendance de Dijon, Bailliage, Grenier à sel & Recette de Châlons, a 176 habitans. Ce lieu est situé en pays bas d'un côté, & en montagnes de l'autre. Seruque, Gemaulé & Uxelles, sont les Hameaux qui en dépendent. Chapaife est la Paroisse.

CHAPDES, dans l'Auvergne, Diocèse de Clermont, Parlement de Paris, Intendance & Election de Riom, a 1015 habitans.

CHAPEAU-Cornu, petite Ville, dans le Dauphiné, située entre des montagnes, aux frontières du Bugey, à deux petites lieues de Serrières.

CHAPEAUX, dans le Bourbonnois, Diocèse de Clermont, Parlement de Paris, Intendance & Election de Moulins, a 297 habitans. C'est une Paroisse à trois lieues de Moulins & autant de l'Allier en plaine; c'est terres aigres à seigle; point de vignes; les foins abondans, mais de mauvaise qualité; les pacages étendus en buissons & bruyères; le profit des bestiaux y est considérable, parce qu'ils en élèvent tous; il y a beaucoup de bois taillés & modernes; plusieurs étangs, dont la plupart sont considérables; point de menus fruits. M. Foydeau en est Seigneur.

CHAPEAUX & Marpiré, dans la Bretagne, Diocèse & Parlement de Rennes, Intendance de Nantes, Recette de Rennes, a 368 habitans.

CHAPELAINE, dans la Champagne, Diocèse de Châlons, Parlement de Paris, Intendance de Châlons, Election de Vitry, a 147 habitans. Ce lieu est situé dans le terrain le plus in-

grat de la C de Troyes, le règne d'H faire bâtir un pagné d'un chemins, fa une merveille les eaux qu'il teau a été br uns veulent q encore les tri

CHAP Diocèse de E dand & Elec CHAPE Chapelle.

la CHAP

voyez Capelle.

la CHAP

nois, Diocèse

Intendance de

a 212 habitans

la CHAP

Messin, Diocèse

Recette de M

Metz en est S

roisse de Neuv

De ce lieu dép

lement de Me

berpré & de B

la CHAP

de Sens, Parle

tion de Melun

la CHAP

nois, Diocèse

de Paris, Elec

la CHAP

de Chartrres, E

Election de Dr

la CHAP

se de Senlis, E

Election de Sen

la CHAP

cèse de Sens, E

Election de Na

la CHAP

cèse de Sens, E

Election de S. F

la CHAP

de Lion, Parle

Election de S. F

la CHAP

vergne, Diocè

ris, Intendance

brailles, a 199

en plaine; les

gle, bled noir

le Duc d'Orle

la CHAP

Diocèse, Parle

Bailliage & Rec

la CHAP

Diocèse, Parle

Bailliage & Rec

la CHAP

cèse de Séau, P

de Caën, Elec

la CHAP

cèse, Parleme

tion de Chaumo

le Duc de Gesv

la CHAP

grat de la Champagne. George Largentier, natif de Troyes, sous-Adjudicataire des Fermes, sous le règne d'Henry IV. choisit cet endroit pour y faire bâtir un Château des plus superbes, accompagné d'un grand nombre d'avenus & de beaux chemins, faits à l'imitation des Romains; c'étoit une merveille de l'art pour l'architecture, & pour les eaux qu'il y fit venir de tous côtés. Ce Château a été brûlé d'un coup de tonnerre; quelques-uns veulent que ce soit après sa mort; on en voit encore les tristes débris.

la CHAPELAINE, dans la Champagne, Diocèse de Châlons, Parlement de Paris, Intendance & Election de Châlons, a 18 habitans.

CHAPELLE, voyez les Hommes de la Chapelle.

la CHAPELLE, Abbaye de Prémontréz, voyez Capelle.

la CHAPELLEAUDE, dans le Bourbonnois, Diocèse de Bourges, Parlement de Paris, Intendance de Bourges, Election de S. Amand, a 211 habitans.

la CHAPELLE, *Capella*. dans le pays Messin, Diocèse de Toul, Parlement, Intendance & Recette de Metz, a 368 habitans. L'Evêque de Metz en est Seigneur; c'est une Annexe de la Paroisse de Neuve, qui est du Duché de Lorraine. De ce lieu dépend Thiaville, qui est aussi du Parlement de Metz, & une partie des lieux d'Homberpré & de Budeménil.

la CHAPELLE, dans le Gâtinois, Diocèse de Sens, Parlement & Intendance de Paris, Election de Melun, a 388 habitans.

la CHAPELLE, Marquisat, dans le Gâtinois, Diocèse de Sens, Parlement & Intendance de Paris, Election de Nemours, a 355 habitans.

la CHAPELLE, dans la Beauce, Diocèse de Chartres, Parlement & Intendance de Paris, Election de Dreux, a 199 habitans.

la CHAPELLE, dans la Picardie, Diocèse de Senlis, Parlement & Intendance de Paris, Election de Senlis, a 227 habitans.

la CHAPELLE, dans la Champagne, Diocèse de Sens, Parlement & Intendance de Paris, Election de Nogent, a 86 habitans.

la CHAPELLE, dans la Champagne, Diocèse de Sens, Parlement & Intendance de Paris, Election de S. Florentin, a 212 habitans.

la CHAPELLE, dans le Forez, Diocèse de Lion, Parlement de Paris, Intendance de Lion, Election de S. Estienne, a 239 habitans.

la CHAPELLE, sur les confins de l'Auvergne, Diocèse de Limoges, Parlement de Paris, Intendance de Moulins, Election de Combrailles, a 199 habitans. C'est une Paroisse située en plaine: les terres ne produisent que du seigle, bled noir & avoine, & sont fort legeres. M. le Duc d'Orléans en est Seigneur.

la CHAPELLE, dans la Franche-Comté, Diocèse, Parlement & Intendance de Besançon, Bailliage & Recette de Salins, a 122 habitans.

la CHAPELLE, dans la Franche-Comté, Diocèse, Parlement & Intendance de Besançon, Bailliage & Recette de Vesoul, a 122 habitans.

la CHAPELLE, dans la Normandie, Diocèse de Sées, Parlement de Rouen, Intendance de Caën, Election de Mortain, a 350 habitans.

la CHAPELLE, dans la Normandie, Diocèse, Parlement & Intendance de Rouen, Election de Chaumont & Magny, a 250 habitans. M. le Duc de Gèvres en est Seigneur.

la CHAPELLE, dans la Normandie, Dio-

cèse de Lisieux, Parlement & Intendance de Rouen, Election de Pont-l'Evêque, a 180 habitans. M. le Duc de Villeroy en est Seigneur.

la CHAPELLE, sur les frontieres de Champagne, Diocèse de Reims, Parlement de Metz, Intendance de Châlons, Election de Sedan, a 30 habitans.

la CHAPELLE, dans la Touraine, vers Loches.

la CHAPELLE, dans l'Angoumois, Diocèse de Saintes, Parlement de Paris, Intendance de la Rochelle, Election de Cognac, a 146 habitans.

la CHAPELLE, dans le bas Languedoc, Diocèse de Mende, Parlement de Toulouse, Intendance de Montpellier, Recette de Mende, a 199 habitans.

la CHAPELLE, dans la haute Alsace, Diocèse de Balle, Conseil Souverain & Intendance d'Alsace, Bailliage de Delle, a 134 habitans.

la CHAPELLE, dans la haute Alsace, Diocèse de Balle, Conseil Souverain, Intendance d'Alsace, Bailliage de Berfort, a 140 habitans.

la CHAPELLE, dans le bas Armagnac, Diocèse de Lectoure, Parlement de Toulouse, Intendance d'Auch, Election de Lomagne, a 216 habitans.

la CHAPELLE aux Chasses, dans le Bourbonnois, Diocèse de Nevers, Parlement de Paris, Intendance & Election de Moulins, a 64 habitans. C'est une Paroisse à quatre lieues de Moulins, en plaines; c'est tous les varennes à seigle, de bon rapport; les foins abondans & peu grâillés; les pacages étendus en bleds & bruyeres; un profit considérable des bestiaux qu'ils élèvent tous, à la réserve des bœufs; plusieurs cantons de bois modernes & futayes; divers étangs de douze à quinze cens d'empoissonemens. M. Perrotin en est Seigneur.

la CHAPELLE aux Tilmens, dans la Bretagne, Diocèse de Dôl, Parlement & Intendance de Rennes, Recette de Dôl, a 156 habitans.

la CHAPELLE-au Manr, dans la Bourgogne, Diocèse d'Autun, Parlement & Intendance de Dijon, Bailliage & Recette d'Autun, a 255 habitans.

la CHAPELLE-aux-Plette, dans le Limosin, Diocèse de Tulle, Parlement de Bordeaux, Intendance de Limoges, Election de Tulle, a 25 habitans.

la CHAPELLE-aux-Pors, dans la Picardie, Diocèse de Beauvais, Parlement & Intendance de Paris, Election de Beauvais, a 462 habitans.

la CHAPELLE-en-la-Fay, dans le Forez, Diocèse de Lion, Parlement de Paris, Intendance de Lion, Election de Montbrison, a 224 habitans.

la CHAPELLE & la Grange, dans la Champagne, Diocèse de Langres, Parlement de Paris, Intendance de Châlons, Election de Chaumont, a 365 habitans.

la CHAPELLE, Bourg, dans l'Anjou, Diocèse de Poitiers, Parlement de Paris, Intendance de Tours, Election de Montreuil-Bellay, a 586 habitans.

la CHAPELLE, Bourg, dans l'Anjou, Diocèse d'Angers, Parlement de Paris, Intendance de Tours, Election de Château-Gonrier, a 445 habitans.

la CHAPELLE-Achard, dans le Poitou, Diocèse de Poitiers, Parlement de Paris, Intendance & Election de Poitiers, a 529 habitans.

la CHAPELLE-Agnon, Bourg, dans l'Auvergne, Diocèse de S. Flour, Parlement de Paris, Intendance de Riom, Election de Clermont, a 1690 habitans.

la CHAPELLE-d'Alagnon, dans l'Auvergne, Diocèse de S. Flour, Parlement de Paris, Intendance de Riom, Election de S. Flour, a 453 habitans.

la CHAPELLE-d'Alaignon, dans l'Auvergne, Diocèse de S. Flour, Parlement de Paris, Intendance de Riom, Election de Brioude, a 138 habitans.

la CHAPELLE-d'Aligny, Bourg, dans l'Anjou, Diocèse d'Angers, Parlement de Paris, Intendance de Tours, Election de la Flèche, a 1220 habitans.

la CHAPELLE-d'Andélor, dans le Bourbonnois, Diocèse de Nevers, Parlement de Paris, Intendance de Moulins, Election de Gannat, a 75 habitans. C'est une Paroisse située à une lieue de Gannat; c'est bonnes terres à seigle & méteil; peu de froment, d'orge & d'avoine; bons pacages; peu de foins; un petit profit de bestiaux; un moulin & plusieurs étangs, appartenans à M. Ribaut. M. Law en est Seigneur.

la CHAPELLE-d'Amignon, *Capella Domini Gilonis*, Ville, Châtellenie & Baronie, dans le Berry, Diocèse de Bourges, Parlement de Paris, Intendance & Election de Bourges, a 540 habitans. Cette Ville a été autrefois plus considérable qu'elle n'est à présent; elle doit son origine à une petite Chapelle, que l'Hermite S. Jacques bâtit au bord de la petite Sandre, sur un terrain que lui donna le Seigneur de Sancerre. Le grand nombre de Pelerins qui le rendoient à cette Chapelle après la mort de ce saint Homme, donna occasion aux habitans des environs de venir s'y établir; & quelques tems après Gilons Seigneur de Scully, ayant fait rétablir une nouvelle Eglise à la place de l'ancienne Chapelle, ce lieu joignit le nom de ce Seigneur à son ancien nom, d'autant plus qu'il y avoit un Château où il faisoit souvent sa résidence; c'est d'où s'est formé le nom de la Chapelle-Dan-Gilon. Cette Terre a appartenu à une branche de la Maison des Comtes de Champigny de la Maison de Scully, d'où elle a passé dans celle d'Albret, puis de la T.imoille; & en dernier lieu, dans celle de Bethune-Sully. Elle est située sur une hauteur auprès de la petite Sandre, entre Mennetou & Boisselle, à sept lieues au nord de Bourges.

la CHAPELLE-d'Autenaise, Bourg, dans le Maine, Diocèse du Mans, Parlement de Paris, Intendance de Tours, Election de Laval, a 725 habitans.

la CHAPELLE-sous-Aubenas, dans le bas Languedoc, Diocèse de Viviers, Parlement de Toulouse, Intendance de Montpellier, Recette de Viviers, a 249 habitans.

la CHAPELLE-d'Azay, dans la Touraine, Diocèse de Tours, Parlement de Paris, Intendance & Election de Tours, a 168 habitans. La Cure est à la Collation de l'Abbé de Cormery.

la CHAPELLE-au-Bros, dans le Limosin, Diocèse de Limoges, Parlement de Bordeaux, Intendance de Limoges, Election de Brives, a 185 habitans.

la CHAPELLE-d'Aumainville, dans la Beauce, Diocèse de Chartres, Parlement de Paris, Intendance d'Orléans, Election de Chartres, a 138 habitans.

la CHAPELLE-sur-Aure, dans la Champagne, Diocèse de Reims, Parlement de Paris,

Intendance de Châlons, Election de sainte Marneould, a 75 habitans.

la CHAPELLE-aux-Lix, dans le Poitou, Diocèse de Poitiers, Parlement de Paris, Intendance de Poitiers, Election de Thotiers, a 1140 habitans.

la CHAPELLE-du-Bard, dans le Dauphiné, Diocèse, Parlement, Intendance & Election de Grenoble, a 214 habitans.

la CHAPELLE-Barre, dans l'Auvergne; Diocèse de S. Flour, Parlement de Paris, Intendance de Riom, Election de S. Flour, a 168 habitans.

la CHAPELLE-Bertrand, dans le Poitou, Diocèse de Poitiers, Parlement de Paris, Intendance & Election de Poitiers, a 456 habitans.

la CHAPELLE-Bastoué, dans la Marche, Diocèse de Limoges, Parlement de Paris, Intendance de Moulins, Election de Guerret, a 69 habitans.

la CHAPELLE-Bassemer, dans la Bretagne, Diocèse de Nantes, Parlement de Rennes, Intendance & Recette de Nantes, a 150 habitans.

la CHAPELLE-Bastou, dans le Poitou, Diocèse de Poitiers, Parlement de Paris, Intendance de Poitiers, Election de S. Maixant, a 455 habitans.

la CHAPELLE-Bastous, dans la Saintonge, Diocèse de Saintes, Parlement de Bordeaux, Intendance de la Rochelle, Election de S. Jean d'Angely, a 135 habitans.

la CHAPELLE-Bayvel, dans la Normandie, Diocèse de Lisieux, Parlement de Rouen, Intendance d'Alençon, Election de Lisieux, a 490 habitans.

la CHAPELLE-Becquet, dans la Normandie, Diocèse, Parlement & Intendance de Rouen, Election de Pontaudemer, a 249 habitans. M. d'Aubigny en est Seigneur.

la CHAPELLE de Beaulieu, dont l'Eglise dépend de S. Cyr de Sanurgues en Berry.

la CHAPELLE de Benouville, dans la Normandie, Diocèse, Parlement & Intendance de Rouen, Election d'Arques, a 166 habitans. M. le Duc de la Force en est Seigneur.

la CHAPELLE-Bertin, dans l'Auvergne, Diocèse de S. Flour, Parlement de Paris, Intendance de Riom, Election de Brioude, a 285 habitans.

la CHAPELLE-Riche, dans la Normandie, Diocèse de Bayeux, Parlement de Rouen, Intendance de Caën, Election de Vire, a 570 habitans.

la CHAPELLE-Blanche, dans la Bretagne, Diocèse de S. Malo, Parlement de Rennes, Intendance de Nantes, Recette de S. Malo, a 110 habitans.

la CHAPELLE-Blanche, Bourg, dans l'Anjou, Diocèse d'Angers, Parlement de Paris, Intendance de Tours, Election de Saumur, a 2760 habitans.

la CHAPELLE-Blanche, dans le Limosin, Diocèse de Limoges, Parlement de Bordeaux, Intendance & Election de Limoges, a 147 habitans.

la CHAPELLE-Blanche, Bourg, dans la Touraine, Diocèse de Tours, Parlement de Paris, Intendance de Tours, Election de Loches, a 950 habitans. Ce lieu est situé sur les frontieres de l'Anjou, au bord de la Loire; c'est une Paroisse, dont la Cure est à la Collation du Doyen de S. Martin de Tours.

la CHAPELLE

la CHAPELLE-Maine, Diocèse de Rennes, Intendance de Rennes, a 1140 habitans.

la CHAPELLE-maudie, Diocèse de Rennes, Intendance de Rennes, a 184 habitans.

la CHAPELLE-maudie, Diocèse de Rennes, Intendance de Rennes, a 184 habitans.

la CHAPELLE-Maudie, Diocèse de Rennes, Intendance de Rennes, a 184 habitans.

la CHAPELLE-Maudie, Diocèse de Rennes, Intendance de Rennes, a 184 habitans.

la CHAPELLE-Maudie, Diocèse de Rennes, Intendance de Rennes, a 184 habitans.

la CHAPELLE-Maudie, Diocèse de Rennes, Intendance de Rennes, a 184 habitans.

la CHAPELLE-Maudie, Diocèse de Rennes, Intendance de Rennes, a 184 habitans.

la CHAPELLE-Maudie, Diocèse de Rennes, Intendance de Rennes, a 184 habitans.

la CHAPELLE-Maudie, Diocèse de Rennes, Intendance de Rennes, a 184 habitans.

la CHAPELLE-Maudie, Diocèse de Rennes, Intendance de Rennes, a 184 habitans.

la CHAPELLE-Maudie, Diocèse de Rennes, Intendance de Rennes, a 184 habitans.

la CHAPELLE-Maudie, Diocèse de Rennes, Intendance de Rennes, a 184 habitans.

la CHAPELLE-Maudie, Diocèse de Rennes, Intendance de Rennes, a 184 habitans.

la CHAPELLE-Maudie, Diocèse de Rennes, Intendance de Rennes, a 184 habitans.

la CHAPELLE-Maudie, Diocèse de Rennes, Intendance de Rennes, a 184 habitans.

la CHAPELLE-Maudie, Diocèse de Rennes, Intendance de Rennes, a 184 habitans.

la CHAPELLE-Maudie, Diocèse de Rennes, Intendance de Rennes, a 184 habitans.

la CHAPELLE-Maudie, Diocèse de Rennes, Intendance de Rennes, a 184 habitans.

la CHAPELLE-Maudie, Diocèse de Rennes, Intendance de Rennes, a 184 habitans.

la CHAPELLE-Maudie, Diocèse de Rennes, Intendance de Rennes, a 184 habitans.

la CHAPELLE du Bols, Bourg, dans le Maine, Diocèse du Mans, Parlement de Paris, Intendance de Tours, Election du Mans, a 438 habitans.

la CHAPELLE du Bois-faux, dans la Normandie, Diocèse d'Evreux, Parlement & Intendance de Roüen, Election de Pont-de-l'Arche, a 184 habitans. M. de S. Pierre en est Seigneur.

la CHAPELLE du Bourgué, dans la Normandie, Diocèse, Parlement & Intendance de Roüen, Election d'Arques, a 157 habitans. M. de Bois-Pabbé en est Seigneur.

la CHAPELLE de Bragny, dans la Bourgogne, Diocèse de Châlon, Parlement & Intendance de Dijon, Bailliage, Grenier à sel & Recette de Châlon, a 245 habitans. Ce lieu est situé en pays plat, sur la riviere nommée la Grosne. C'est une Paroisse, dont le Hameau de Hauterive dépend.

la CHAPELLE sous Brancion, dans la Bourgogne, Diocèse de Châlon, Parlement & Intendance de Dijon, Bailliage, Grenier à sel & Recette de Châlon, a 256 habitans. Ce lieu est situé au pied d'une montagne, sur un ruisseau nommé le Grison. Il y a des vignes. C'est une Paroisse, dont Collongé, Nogent & le Hameau Noble dépendent.

la CHAPELLE-Castelnau, dans le Périgord, Diocèse de Sarlat, Parlement & Intendance de Bordeaux, Election de Sarlat, a 375 habitans.

la CHAPELLE, dans la Picardie, Diocèse de Laon, Parlement de Paris, Intendance de Soissons, Election de Guise, a 700 habitans.

la CHAPELLE Cesselin, dans la Normandie, Diocèse de Bayeux, Parlement de Roüen, Intendance de Caën, Election de Vire, a 358 habitans.

la CHAPELLE-Chabostane, dans le Poitou, Diocèse de la Rochelle, Parlement de Paris, Intendance de Poitiers, Election de Niort, a 288 habitans.

la CHAPELLE du Chadetil, dans le Périgord, Diocèse de Périgueux, Parlement & Intendance de Bordeaux, Election de Périgueux, a 318 habitans.

la CHAPELLE sous Chanecot, dans le bas Languedoc, Diocèse de Viviers, Parlement de Toulouse, Intendance de Montpellier, Recette de Viviers, a 196 habitans.

la CHAPELLE-Chauffée, dans la Bretagne, Diocèse de S. Malo, Parlement de Rennes, Intendance de Nantes, Recette de S. Malo, a 210 habitans.

la CHAPELLE sur Chezay, dans la Brie, Diocèse de Soissons, Parlement de Paris, Intendance de Soissons, Election de Château-Thierry, a 228 habitans.

la CHAPELLE des Choux, Seigneurie, dans l'Anjou, Diocèse d'Angers, Parlement de Paris, Intendance de Tours, Election de Baugé, a 454 habitans.

la CHAPELLE des Choux, dans la Touraine, près la Loire, à la chute de la petite riviere de Ternaur.

la CHAPELLE sous Crecy, dans la Brie, Diocèse de Meaux, Parlement & Intendance de Paris, Election de Meaux, a 945 habitans.

la CHAPELLE près Cubet ou Cuffet, dans le Bourbonnois, Diocèse de Nevers, Parlement de Paris, Intendance de Moulins, Election de Gannat, a 407 habitans. C'est une Paroisse située dans

la montagne de Jour, à deux lieus & demie de l'Allier, c'est terres à seigle, peu d'avoine, assez de foin & de pacages; leur commerce est en bestiaux; il y a trois erangs; assez de chanvres & de bois sapins. Madame l'Abbesse de Cuffet en est Dame.

la CHAPELLE de Dun ou Donleroi, dans la Bourgogne, Diocèse de Mâcon, Parlement de Paris, Intendance de Dijon, Bailliage & Recette de Mâcon, Grenier à sel de la Clayette, a 305 habitans. C'est une Paroisse composée de cinq Hameaux, qui font la Chapelle, les Serandieres, les Moquez, les Champetieres & la Sorbriere. Il y a des Métairies au nombre de seize. Cette Paroisse est située sur le penchant d'une montagne; il y passe une petite riviere nommée Sornin, & l'on y cultive quelques vignes.

la CHAPELLE sur Dun, dans la Normandie, Diocèse, Parlement & Intendance de Roüen, Election d'Arques, a 207 habitans. M. de la Chapelle de S. Quentin en est Seigneur.

la CHAPELLE-Engerbour, dans la Normandie, Diocèse de Bayeux, Parlement de Roüen, Intendance de Caën, Election de Vire, a 468 habitans.

la CHAPELLE-Epinaffe, dans le Limosin, Diocèse de Tulle, Parlement de Bordeaux, Intendance de Limoges, Election de Tulle, a 296 habitans.

la CHAPELLE sur Erdre, dans la Bretagne, Diocèse de Nantes, Parlement de Rennes, Intendance & Recette de Nantes, a 100 habitans.

la CHAPELLE-Bullou, dans le Poitou, Diocèse de Poitiers, Parlement de Paris, Intendance & Election de Poitiers, a 540 habitans.

la CHAPELLE-Fauchier, dans le Périgord, Diocèse de Périgueux, Parlement & Intendance de Bordeaux, Election de Périgueux, a 465 habitans.

la CHAPELLE-Foligny, dans la Champagne, Diocèse de Langres, Parlement & Intendance de Paris, Election de Tonnerre, a 696 habitans.

la CHAPELLE du Fort, dans la Normandie, Diocèse de Coutances, Parlement de Roüen, Intendance de Caën, Election de S. Lo, a 175 habitans.

la CHAPELLE des Fougerays, dans la Bretagne, Diocèse & Parlement de Rennes, Intendance de Nantes, Recette de Rennes, a 116 habitans.

la CHAPELLE-Gautier, dans la Normandie, Diocèse de Lisieux, Parlement de Roüen, Intendance d'Alençon, Election de Bernay, a 330 habitans.

la CHAPELLE-Gautier, *Fanus Gualteri*, petite Ville, située à quatre lieus à l'orient de Melun, du Gouvernement de l'Île de France.

la CHAPELLE-Gaudin, dans le Poitou, Diocèse de Poitiers, Parlement de Paris, Intendance de Poitiers, Election de Thouars, a 589 habitans.

la CHAPELLE-Cugrain, dans le Maine, Diocèse du Mans, Parlement de Paris, Intendance de Tours, Election de Château-au-Loir, a 359 habitans.

la CHAPELLE-Gineste, dans l'Auvergne, Diocèse de Clermont, Parlement de Paris, Intendance de Riom, Election d'Issoire, a 425 habitans.

la CHAPELLE du Geneite, dans l'Anjou, Diocèse d'Angers, Parlement de Paris, Intendan-

ce de Tours, Election d'Angers, a 520 habitans.
 la CHAPELLE sous Gerberoy, dans la Picardie, Diocèse de Beauvais, Parlement & Intendance de Paris, Election de Beauvais, a 275 habitans.

la CHAPELLE-Glain, dans la Bretagne, Diocèse de Nantes, Parlement de Rennes, Intendance & Recette de Nantes, a 241 habitans.

la CHAPELLE-Gonnaguet, dans le Perigord, Diocèse de Périgueux, Parlement & Intendance de Bordeaux, Election de Périgueux, a 588 habitans.

la CHAPELLE-Grailleuse, dans le bas Languedoc, Diocèse de Viviers, Parlement de Toulouse, Intendance de Montpellier, Recette de Viviers, a 508 habitans.

la CHAPELLE de Gennehesy, dans la Bourgogne, Diocèse de Mâcon, Parlement de Paris, Intendance de Dijon, Recette de Mâcon, a 915 habitans.

la CHAPELLE-Guillaume, dans la Beauce, Diocèse de Blois, Parlement de Paris, Intendance d'Orléans, Election de Châteaudun, a 515 habitans.

la CHAPELLE-Guinchamp ou Granchamp, dans la Bourgogne, Diocèse d'Autun, Parlement de Paris, Intendance de Dijon, Bailliage, Grenier à sel & Recette de Mâcon, a 78 habitans. C'est une dépendance de la Paroisse de Guinchamp. Ce lieu est situé à deux lieues de Mâcon. Une petite riviere, nommée Mauvaïse, traverse la Paroisse; cette riviere est navigable. C'est un passage de Brantoux à Lion & Mâcon. Il y a quelques vignes.

la CHAPELLE Hamelin, dans la Normandie, Diocèse d'Avranches, Parlement de Rouen, Intendance de Caën, Election d'Avranches, a 292 habitans.

la CHAPELLE-Hareng, dans la Normandie, Diocèse de Lisieux, Parlement de Rouen, Intendance d'Alençon, Election de Lisieux, a 455 habitans.

la CHAPELLE-haute-Grué, dans la Normandie, Diocèse de Sées, Parlement de Rouen, Intendance d'Alençon, Election d'Argentan, a 238 habitans.

la CHAPELLE-Hermier, dans le Poitou, Diocèse de la Rochelle, Parlement de Paris, Intendance de Poitiers, Election des Sables d'Olonne, a 465 habitans.

la CHAPELLE-Henfebrog, dans la Normandie, Diocèse de Coutances, Parlement de Rouen, Intendance de Caën, Election de S. Lo, a 171 habitans.

la CHAPELLE hors le Bois, dans le Limosin, Diocèse de Limoges, Parlement de Bordeaux, Intendance & Election de Limoges, a 200 habitans.

la CHAPELLE-Hugon, *Capella Hugonis*, dans le Berry, Diocèse de Bourges, Parlement de Paris, Intendance de Bourges, Election de Saint Amand, a 236 habitans. La Taille y est personnel: le revenu de la Cure est de cinq cents livres, elle est à la Collation des Religieux de Vezelay. C'est terres fertiles en bleds & pâturages; il y a des étangs & des mines de fer. Il y a un Prieuré. C'est un grand Fief. Le Prieur avec quelques autres, est Seigneur du lieu. Le commerce est en bestiaux, poissons & en fers.

la CHAPELLE-Hugon, dans le Berry, Diocèse de Bourges, Parlement de Paris, Intendance & Election de Bourges, a 47 habitans.

la CHAPELLE-d'Huin & Sovillet, dans la Franche-Comté, Diocèse, Parlement & Intendance de Besançon, Bailliage & Recette de Pontarlier, a 354 habitans.

la CHAPELLE-Hulin, dans la Bretagne, Diocèse de Nantes, Parlement de Rennes, Intendance & Recette de Nantes, a 94 habitans.

la CHAPELLE-Hulin, dans l'Anjou, Diocèse d'Angers, Parlement de Paris, Intendance de Tours, Election d'Angers, a 295 habitans.

la CHAPELLE-Hunon, dans le Maine, Diocèse du Mans, Parlement de Paris, Intendance de Tours, Election de Château du Loir, a 735 habitans.

la CHAPELLE-Janfon, dans la Champagne, Diocèse de Reims, Parlement de Paris, Intendance & Election de Reims, a 114 habitans.

la CHAPELLE-Iger, dans la Brie, Diocèse de Meaux, Parlement & Intendance de Paris, Election de Rozoy, a 96 habitans.

la CHAPELLE-en Juger, dans la Normandie, Diocèse de Coutances, Parlement de Rouen, Intendance de Caën, Election de S. Lo, a 815 habitans.

la CHAPELLE-Largeau, Bourg, dans le Poitou, Diocèse de la Rochelle, Parlement de Paris, Intendance de Poitiers, Election de Mauléon, a 1050 habitans.

la CHAPELLE-Laffon, dans la Brie, Diocèse de Troyes, Parlement de Paris, Intendance de Châlons, Election du Sezanne, a 140 habitans.

la CHAPELLE-l'Avron, haute Justice, de la Châtellenie de Château-Regnard.

la CHAPELLE-l'Aunay, dans la Bretagne, Diocèse de Nantes, Parlement de Rennes, Intendance & Recette de Nantes, a 114 habitans.

la CHAPELLE-Laurent, dans l'Auvergne, Diocèse de S. Flour, Parlement de Paris, Intendance de Riom, Election de Brioude, a 497 habitans.

la CHAPELLE de l'Onde, dans le bas Languedoc, Diocèse du Puy, Parlement de Toulouse, Intendance de Montpellier, Recette du Puy, a 318 habitans.

la CHAPELLE du Loup, dans la Bretagne, Diocèse de S. Malo, Parlement de Rennes, Intendance de Nantes, Recette de S. Malo, a 269 habitans.

la CHAPELLE au Maas, dans la Bourgogne, Diocèse d'Autun, Parlement & Intendance de Dijon, Bailliage & Recette d'Autun, Grenier à sel de Bourbon, a 322 habitans. C'est une Paroisse, dont les dépendances sont les Hameaux de Pallières, Vougeon, Cervés, Vallêtre, & les Fiels de la Riviere. Elle est située en bonnes terres; c'est pays de montagnes. L'Evêque d'Autun est Collateur de la Cure.

la CHAPELLE-Magenaud, dans la Saintonge, Diocèse du Saintes, Parlement de Bordeaux, Intendance de la Rochelle, Election de Saintes, a 247 habitans.

la CHAPELLE sous Marcouffe, dans l'Auvergne, Diocèse de Clermont, Parlement de Paris, Intendance de Riom, Election de Clermont, a 460 habitans.

la CHAPELLE de Mardore, dans le Beaujollois, Diocèse de Lion, Parlement de Paris, Intendance de Lion, Election de Villefranche, a 226 habitans.

la CHAPELLE-Mauvoisin, dans la Normandie, Diocèse de Sées, Parlement de Rouen,

Intendance de

habitans.

la CHAPELLE

ce, Diocèse de Paris, a

la CHAPELLE

ne, Diocèse de

de Te

bitans.

la CHAPELLE

die, Diocèse de

Intendance d'Al

habitans.

la CHAPELLE

mandie, Dioc

Intendance d'

habitans.

la CHAPELLE

Bléfois, Dioc

Intendance d'Or

399 habitans.

à la sainte Ch

la CHAPELLE

gord, Diocèse

dance de Bord

habitans.

la CHAPELLE

che, Diocèse

Intendance d'Al

habitans.

la CHAPELLE

gne, Diocèse

Intendance de

bitans.

la CHAPELLE

Diocèse de

Intendance de

à 353 habitans.

la CHAPELLE

Diocèse de

Intendance & Ele

bitans.

la CHAPELLE

Diocèse de

Intendance de

à 353 habitans.

la CHAPELLE

Diocèse de

Intendance & Ele

bitans.

la CHAPELLE

Diocèse de

Intendance de

à 353 habitans.

la CHAPELLE

Diocèse de

Intendance & Ele

bitans.

la CHAPELLE

Diocèse de

Intendance de

à 353 habitans.

la CHAPELLE

Diocèse de

Intendance & Ele

bitans.

la CHAPELLE

Diocèse de

Intendance de

à 353 habitans.

la CHAPELLE

Diocèse de

Intendance & Ele

bitans.

la CHAPELLE

Diocèse de

Intendance de

à 353 habitans.

la CHAPELLE

Diocèse de

Intendance & Ele

bitans.

la CHAPELLE

Diocèse de

Intendance de

à 353 habitans.

la CHAPELLE

Diocèse de

Intendance & Ele

bitans.

la CHAPELLE

Diocèse de

Intendance de

à 353 habitans.

la CHAPELLE

Diocèse de

Intendance & Ele

bitans.

la CHAPELLE

Diocèse de

Intendance de

à 353 habitans.

la CHAPELLE

Diocèse de

Intendance & Ele

bitans.

la CHAPELLE

Diocèse de

Intendance de

à 353 habitans.

la CHAPELLE

Diocèse de

Intendance & Ele

bitans.

la CHAPELLE

Diocèse de

Intendance de

à 353 habitans.

la CHAPELLE

Diocèse de

Intendance & Ele

bitans.

la CHAPELLE

Diocèse de

Intendance de

à 353 habitans.

la CHAPELLE

Diocèse de

Intendance & Ele

bitans.

la CHAPELLE

Diocèse de

Intendance de

à 353 habitans.

la CHAPELLE

Diocèse de

Intendance & Ele

bitans.

la CHAPELLE

Diocèse de

Intendance de

à 353 habitans.

la CHAPELLE

Diocèse de

Intendance & Ele

bitans.

la CHAPELLE

Diocèse de

Intendance de

à 353 habitans.

la CHAPELLE

Diocèse de

Intendance & Ele

bitans.

la CHAPELLE

Diocèse de

Intendance de

à 353 habitans.

la CHAPELLE

Diocèse de

Intendance & Ele

bitans.

la CHAPELLE

Diocèse de

Intendance de

à 353 habitans.

la CHAPELLE

Diocèse de

Intendance & Ele

bitans.

la CHAPELLE

Diocèse de

Intendance de

à 353 habitans.

la CHAPELLE

Diocèse de

Intendance & Ele

bitans.

la CHAPELLE

Diocèse de

Intendance de

à 353 habitans.

la CHAPELLE

Diocèse de

Intendance & Ele

bitans.

la CHAPELLE

Diocèse de

Intendance de

à 353 habitans.

la CHAPELLE

Diocèse de

Intendance & Ele

bitans.

la CHAPELLE

Diocèse de

Intendance de

à 353 habitans.

la CHAPELLE

Diocèse de

Intendance & Ele

bitans.

la CHAPELLE

Diocèse de

Intendance de

à 353 habitans.

la CHAPELLE

Diocèse de

Intendance & Ele

bitans.

la CHAPELLE

Diocèse de

Intendance de

Intendance d'Alençon, Election de Falaise, a 83 habitans.

la CHAPELLE-Milon, dans l'Isle de France, Diocèse, Parlement, Intendance & Election de Paris, a 154 habitans.

la CHAPELLE-Mochebous, dans le Maine, Diocèse du Mans, Parlement de Paris, Intendance de Tours, Election du Mans, a 1120 habitans.

la CHAPELLE-Moche, dans la Normandie, Diocèse du Mans, Parlement de Roien, Intendance d'Alençon, Election de Domfront, a 1400 habitans.

la CHAPELLE-Mongenotil, dans la Normandie, Diocèse de Lileux, Parlement de Roien, Intendance d'Alençon, Election de Lileux, a 75 habitans.

la CHAPELLE-Moine-Martin, dans le Blésois, Diocèse de Blois, Parlement de Paris, Intendance d'Orléans, Election de Romorentin, a 299 habitans. Jean Duc de Berry, donna ce lieu à la sainte Chapelle de Bourges en 1404.

la CHAPELLE-Mommerau, dans le Périgord, Diocèse de Périgueux, Parlement & Intendance de Bordeaux, Election de Périgueux, a 290 habitans.

la CHAPELLE-Moulligeon, dans le Perche, Diocèse d'Evreux, Parlement de Paris, Intendance d'Alençon, Election de Mortagne, a 444 habitans.

la CHAPELLE du Mont, dans la Bourgogne, Diocèse de Mâcon, Parlement de Paris, Intendance de Dijon, Recette de Mâcon, a 275 habitans.

la CHAPELLE-Montaudon, dans la Brie, Diocèse de Soissons, Parlement de Paris, Intendance de Soissons, Election de Château-Thierry, a 355 habitans.

la CHAPELLE Montretuil, dans le Poitou, Diocèse de Poitiers, Parlement de Paris, Intendance & Election de Poitiers, a 633 habitans.

la CHAPELLE de Mortemer, dans le Poitou, Diocèse de Poitiers, Parlement de Paris, Intendance & Election de Poitiers, a 340 habitans.

la CHAPELLE-Mouliere, dans le Poitou, Diocèse de Poitiers, Parlement de Paris, Intendance & Election de Poitiers, a 375 habitans.

la CHAPELLE-Moullinard, dans le Nivernois, Diocèse de Nevers, Parlement de Paris, Intendance de Bourges, Election de la Charité sur Loire, a 155 habitans. La Taille y est personnelle. C'est terres fort bonnes à froment, orges & nouritures. La Cure vaut six cens livres. Le Prieur de la Charité en est Collateur, & Seigneur du lieu.

la CHAPELLE-Naudé, dans la Bourgogne, Diocèse de Lion, Parlement & Intendance de Dijon, Bailliage de Châlon, Grenier à sel de Louhans, Recette de S. Laurent, a 358 habitans. C'est une Paroisse située dans les bois; Prombey & Charnay en dépendent.

la CHAPELLE du Noyer, dans la Beauce, Diocèse de Blois, Parlement de Paris, Intendance d'Orléans, Election de Châteaudun, a 355 habitans.

la CHAPELLE Onzerain, dans la Beauce, Diocèse de Blois, Parlement de Paris, Intendance d'Orléans, Election de Châteaudun, a 128 habitans.

la CHAPELLE sur Orbais, dans la Champagne, Diocèse de Châlons, Parlement de Paris,

Intendance & Election de Châlons, a 108 habitans.

la CHAPELLE sur Oreuse, dans la Champagne, Diocèse de Sens, Parlement & Intendance de Paris, Election de Sens, a 392 habitans.

la CHAPELLE-Ortemale, dans le Berry, Diocèse de Bourges, Parlement de Paris, Intendance de Bourges, Election de Châteauroux, a 175 habitans.

la CHAPELLE sur Oudon, Bourg, dans l'Anjou, Diocèse d'Angers, Parlement de Paris, Intendance de Tours, Election d'Angers, a 745 habitans.

la CHAPELLE-d'Oze, dans la Champagne, Diocèse de Lareges, Parlement de Paris, Intendance de Châlons, Election de Bar-sur-Aube, a 400 habitans.

la CHAPELLE-Palluau, dans le Poitou, Diocèse de la Rochelle, Parlement de Paris, Intendance de Poitiers, Election de Maulcon, a 916 habitans.

la CHAPELLE aux Planches, *Capella Beate Maria ad Plancas*, Abbaye d'Hommes, Ordre de Prémontré, sous l'invocation de la sainte Vierge; elle est située dans la Champagne, au Diocèse de Troyes, à douze lieues à l'orient d'été de cette Ville. Elle a été fondée avant l'an 1147. par Simon, Sire de Beaufort. L'Abbé jouit de deux mille cinq cens livres de revenu.

la CHAPELLE près Ploërmel, dans la Bretagne, Diocèse de S. Malo, Parlement de Rennes, Intendance de Nantes, Recette de S. Malo, a 210 habitans.

la CHAPELLE-Pommiers, dans le Périgord, Diocèse de Périgueux, Parlement & Intendance de Bordeaux, Election de Périgueux, a 390 habitans.

la CHAPELLE des Pots, Bourg, dans la Saintonge, Diocèse de Saintes, Parlement de Bordeaux, Intendance de la Rochelle, Election de Saintes, a 810 habitans.

la CHAPELLE-Pouliou, dans le Poitou, Diocèse de Poitiers, Parlement de Paris, Intendance & Election de Poitiers, a 289 habitans.

la CHAPELLE-Rablais, dans la Brie, Diocèse de Sens, Parlement & Intendance de Paris, Election de Montereau, a 416 habitans.

la CHAPELLE Rainfouen, Bourg, dans le Maine, Diocèse du Mans, Parlement de Paris, Intendance de Tours, Election de Laval, a 522 habitans.

la CHAPELLE de la Reine, petite Ville, dans le Gâtinois, à trois lieues de Fontainebleau.

la CHAPELLE au Riboul, Bourg, dans le Maine, Diocèse du Mans, Parlement de Paris, Intendance de Tours, Election du Mans, a 900 habitans.

la CHAPELLE-Roux, dans le Poitou; Diocèse de Poitiers, Parlement de Paris, Intendance de Poitiers, Election de Châtelleraut, a 168 habitans.

la CHAPELLE-Royale, dans la Beauce, Diocèse de Blois, Parlement de Paris, Intendance d'Orléans, Election de Châteaudun, a 458 habitans.

la CHAPELLE-S. Aubin, Bourg, dans le Maine, Diocèse du Mans, Parlement de Paris, Intendance de Tours, Election du Mans, a 330 habitans.

la CHAPELLE-S. Aubert, dans la Bretagne, Diocèse & Parlement de Rennes, Intendan-

ce de Nantes, Recette de Rennes, a 145 habitans.

la CHAPELLE-S. André, dans le Nivernois, Diocèse d'Auxerre, Parlement de Paris, Intendance d'Orleans, Election de Clamecy, a 545 habitans.

la CHAPELLE-S. Bault, dans la Touraine, Diocèse de Tours, Parlement de Paris, Intendance & Election de Tours, a 401 habitans. La Cure est au Patronage de l'Abbé de Cormeille.

la CHAPELLE-S. Denis, dans l'Isle de France, Diocèse, Parlement, Intendance & Election de Paris, a 748 habitans.

la CHAPELLE-S. Etienne, dans le Poitou, Diocèse de Poitiers, Parlement de Paris, Intendance de Poitiers, Election de Thouars, a 475 habitans.

la CHAPELLE-S. Florent, dans l'Anjou, Diocèse d'Angers, Parlement de Paris, Intendance de Tours, Election d'Angers, a 715 habitans.

la CHAPELLE-S. Fray, Bourg, dans le Maine, Diocèse du Mans, Parlement de Paris, Intendance de Tours, Election du Mans, a 189 habitans.

la CHAPELLE-S. Genlés, dans le Périgord, Diocèse de Sarlat, Parlement & Intendance de Bordeaux, Election de Sarlat, a 345 habitans.

la CHAPELLE-S. Geraud, dans le Limousin, Diocèse de Tulle, Parlement de Bordeaux, Intendance de Limoges, Election de Tulle, a 485 habitans.

la CHAPELLE-S. Gille, dans le Berry, Diocèse de Bourges, Parlement de Paris, Intendance de Bourges, Election de la Châtre, a 165 habitans.

la CHAPELLES. Hypolite, dans la Touraine, Diocèse de Tours, Parlement de Paris, Intendance & Election de Tours, a 186 habitans. La Cure est à la Colation de l'Archidiacre de Tours.

la CHAPELLE-S. Jean, dans le Périgord, Diocèse de Périgueux, Parlement & Intendance de Bordeaux, Election de Périgueux, a 150 habitans.

la CHAPELLE-S. Laurent, dans le Poitou, Diocèse de Poitiers, Parlement de Paris, Intendance de Poitiers, Election de Thouars, a 140 habitans.

la CHAPELLE-S. Laud, Seigneurie, dans l'Anjou, Diocèse d'Angers, Parlement de Paris, Intendance de Tours, Election de Baugé, a 465 habitans.

la CHAPELLES. Laurent, dans le Blésois, Diocèse de Blois, Parlement de Paris, Intendance d'Orleans, Election de Romorantin, a 196 habitans.

la CHAPELLE-S. Loup, dans la Beauce, Diocèse de Chartres, Parlement de Paris, Intendance d'Orleans, Election de Chartres, a 359 habitans.

la CHAPELLE-S. Luc, dans la Champagne, Diocèse de Troyes, Parlement de Paris, Intendance de Châlons, Election de Troyes, a 746 habitans.

la CHAPELLE-S. Martial, dans la Marche, Diocèse de Limoges, Parlement de Paris, Intendance de Moulins, Election de Guercet, a 115 habitans. C'est une Paroisse située en plaine; c'est terres à seigle, bled noir, avoine, millet & raves; il y a un très-grand étang, appartenant à M. le Duc de la Feuillade; les pacages sont ex-

cellens; les foins abondans, & plus que suffisans pour la nourriture & engrais des bestiaux qu'on y élève, & dont on fait commerce. M. le Duc de la Feuillade & le Commandeur de Maisonville en sont Seigneurs.

la CHAPELLE-S. Martin, dans le Blésois, Diocèse de Blois, Parlement de Paris, Intendance d'Orleans, Election de Blois, a 625 habitans.

la CHAPELLE-S. Mefmin, Bourg, dans l'Orléanois, Diocèse d'Orleans, Parlement de Paris, Intendance & Election d'Orleans, a 1010 habitans.

la CHAPELLE-S. Oüen, dans la Normandie, Diocèse, Parlement & Intendance de Rouen, Election d'Andely, a 157 habitans. M. l'Abbé de S. Albin en est Seigneur.

la CHAPELLE-S. Otien, dans la Normandie, Diocèse, Parlement & Intendance de Rouen, Election de Liens, a 99 habitans. Les Heritiers de M. de Bornerot en sont Seigneurs.

la CHAPELLE-S. Pierre, dans la Picardie, Diocèse de Beauvais, Parlement & Intendance de Paris, Election de Beauvais, a 175 habitans.

la CHAPELLE-S. Guillaïn, dans la Franche-Comté, Diocèse, Parlement & Intendance de Besançon, Bailliage & Recette de Gray, a 115 habitans.

la CHAPELLE-S. Quirain, c'est un Pèlerinage à un quart de lieu de Noyon; la Chapelle est seule, située sur le grand chemin de Noyon à Ham.

la CHAPELLE-S. Remy, Bourg, dans le Maine, Diocèse du Mans, Parlement de Paris, Intendance de Tours, Election du Mans, a 715 habitans.

la CHAPELLE-S. Robert, dans le Périgord, Diocèse de Périgueux, Parlement & Intendance de Bordeaux, Election de Périgueux, a 295 habitans.

la CHAPELLE-S. Sauveur, dans la Bourgogne, Diocèse de Besançon, Parlement & Intendance de Dijon, Bailliage de Châlon, Grenier à sel de Seure, Recette d'Auffonne, a 526 habitans. C'est une Paroisse située à trois lieues de Seure, autant de Verdun, six de Châlon, en pays couvert & marécageux. Plusieurs Hameaux & Fiefs en dépendent; savoir, la Roire, Aloise, Boyle, les bois d'Antionges, le Bourgeot, Clavenotte, Chavaneu, l'Esparnet, Maillo, l'Espreine & le Bourgneuf.

la CHAPELLE-S. Sepulchre, dans le Gâtinois, Diocèse de Sens, Parlement de Paris, Intendance d'Orleans, Election de Montargis, a 100 habitans.

la CHAPELLE-S. Ursin, dans le Berry, Diocèse de Bourges, Parlement de Paris, Intendance & Election de Bourges, a 158 habitans.

la CHAPELLE-Seguin, dans le Poitou, Diocèse de la Rochelle, Parlement de Paris, Intendance de Poitiers, Election de Niort, a 443 habitans.

la CHAPELLE-Soneroy, dans la Champagne, Diocèse de Langres, Parlement & Intendance de Paris, Election de Tonnerre, a 254 habitans.

la CHAPELLE sous Dun, dans la Bourgogne, Diocèse de Mâcon, Parlement de Paris, Intendance de Dijon, Recette de Mâcon, a 122 habitans.

la CHAPELLE-Sotief, dans le Perche, Diocèse d'Evreux, Parlement de Paris, Intendance d'Alençon, Election de Mortagne, a 379 habitans.

la CHAPELLE:

la CHAPELLE, Diocèse de Blois, Intendance d'Orleans, Election de Blois, a 625 habitans.

la CHAPELLE, Diocèse de Blois, Intendance d'Orleans, Election de Blois, a 625 habitans.

la CHAPELLE, Diocèse de Blois, Intendance d'Orleans, Election de Blois, a 625 habitans.

la CHAPELLE, Diocèse de Blois, Intendance d'Orleans, Election de Blois, a 625 habitans.

la CHAPELLE, Diocèse de Blois, Intendance d'Orleans, Election de Blois, a 625 habitans.

la CHAPELLE, Diocèse de Blois, Intendance d'Orleans, Election de Blois, a 625 habitans.

la CHAPELLE, Diocèse de Blois, Intendance d'Orleans, Election de Blois, a 625 habitans.

la CHAPELLE, Diocèse de Blois, Intendance d'Orleans, Election de Blois, a 625 habitans.

la CHAPELLE, Diocèse de Blois, Intendance d'Orleans, Election de Blois, a 625 habitans.

la CHAPELLE, Diocèse de Blois, Intendance d'Orleans, Election de Blois, a 625 habitans.

la CHAPELLE, Diocèse de Blois, Intendance d'Orleans, Election de Blois, a 625 habitans.

la CHAPELLE, Diocèse de Blois, Intendance d'Orleans, Election de Blois, a 625 habitans.

la CHAPELLE, Diocèse de Blois, Intendance d'Orleans, Election de Blois, a 625 habitans.

la CHAPELLE, Diocèse de Blois, Intendance d'Orleans, Election de Blois, a 625 habitans.

la CHAPELLE, Diocèse de Blois, Intendance d'Orleans, Election de Blois, a 625 habitans.

la CHAPELLE, Diocèse de Blois, Intendance d'Orleans, Election de Blois, a 625 habitans.

la CHAPELLE, Diocèse de Blois, Intendance d'Orleans, Election de Blois, a 625 habitans.

la CHAPELLE, Diocèse de Blois, Intendance d'Orleans, Election de Blois, a 625 habitans.

la CHAPELLE, Diocèse de Blois, Intendance d'Orleans, Election de Blois, a 625 habitans.

la CHAPELLE, Diocèse de Blois, Intendance d'Orleans, Election de Blois, a 625 habitans.

la CHAPELLE, Diocèse de Blois, Intendance d'Orleans, Election de Blois, a 625 habitans.

la CHAPELLE, Diocèse de Blois, Intendance d'Orleans, Election de Blois, a 625 habitans.

la CHAPELLE-Souquet, dans la Normandie, Diocèse de Sées, Parlement de Rouen, Intendance d'Alençon, Election de Falaise, a 106 habitans.

la CHAPELLE sur Dun, dans la Normandie, Diocèse, Parlement & Intendance de Rouen, Election d'Arques, a 157 habitans.

la CHAPELLE sur l'Averon, dans le Gàrinois, Diocèse de Sens, Parlement de Paris, Intendance d'Orléans, Election de Montargis, a 600 habitans.

la CHAPELLE-Taillefer, dans la Marche, Diocèse de Limoges, Parlement de Paris, Intendance de Moulins, Election de Guerret, a 496 habitans. Il y a un Chapitre composé d'un Doyen & de douze Chanoines, tous à la Nomination du Chapitre; il fut fondé en 1300. par Roger de Beaufort Archevêque de Bourges, en execution du Testament du Cardinal Pierre de la Chapelle, Evêque de Toulouse, son oncle, auquel on fit élever un Tombeau des plus magnifiques qu'il y ait en France. Cette Paroisse est située dans un pays de montagnes & de bois, qui appartiennent à différens particuliers: Le climat y est très froid; les terres de peu de produit en seigle, petite avoine, millet & raves; le bled noir y vient le mieux; les pacages sont assez bons, & les foins suffisans pour la nourriture des bestiaux, dont on fait quelque commerce: partie des habitans font des Sabots & des Charettes; ils sont pauvres. M. le Duc de la Feuillade en est Seigneur.

la CHAPELLE-Fecle, dans la Bourgogne, Diocèse de Lion, Parlement & Intendance de Dijon, Bailliage, partie de Châlon & partie de Bourg en Bresse, Grenier à sel, partie de Louhans & partie de Pont-de-Vaux, Recette, partie de Saint Laurent & partie de Bourg, a 157 habitans. Ce lieu est une Paroisse située en terres de bruyeres. Il y a un petit ruisseau, appelé la riviere de Saie. Plusieurs Hameaux en dépendent; sçavoir, Couillat, Matevan, Fredecheze, les Robins, Marcilla, la Marne, Bauastin & les Bordets. C'est un pays de plaines & de marécages.

la CHAPELLE-Fenlé, dans la Bourgogne, Diocèse de Châlon, Parlement & Intendance de Dijon, Bailliage de Châlon, Recette de S. Laurent, a 285 habitans.

la CHAPELLE-Themer, dans le Poitou, Diocèse de Luçon, Parlement de Paris, Intendance de Poitiers, Election de Fontenay, a 730 habitans.

la CHAPELLE du Thieulen, dans la Beauce, Diocèse de Chartres, Parlement de Paris, Intendance d'Orléans, Election de Chartres, a 455 habitans.

la CHAPELLE-Tireuil, dans le Poitou, Diocèse de la Rochelle, Parlement de Paris, Intendance de Poitiers, Election de Fontenay, a 575 habitans.

la CHAPELLE de la Tour, dans le Dauphiné, Diocèse de Vienne, Parlement & Intendance de Grenoble, Election de Vienne, a 370 habitans.

la CHAPELLE en Vaudragon, dans le Forez, Diocèse de Lion, Parlement de Paris, Intendance de Lion, Election de Montbrison, a 268 habitans.

la CHAPELLE sous Vehon, dans la Bourgogne, Diocèse d'Autun, Parlement & Intendance de Dijon, Bailliage & Recette de Montcenis, a 232 habitans.

la CHAPELLE-Valon, dans la Champa-

gne, Diocèse de Troyes, Parlement de Paris, Intendance de Châlons, Election de Troyes, a 746 habitans.

la CHAPELLE, dans l'Isle de France, Diocèse, Parlement, Intendance & Election de Paris, a 205 habitans.

la CHAPELLE-Vendaise, dans le Blémois, Parlement de Paris, Intendance d'Orléans, Election de Blois, a 186 habitans.

la CHAPELLE de Verxors, dans le Dauphiné, Diocèse de Valence, Parlement & Intendance de Grenoble, Election de Montclimart, a 200 habitans.

la CHAPELLE-Vicomtesse, dans le Maine, Diocèse du Mans, Parlement de Paris, Intendance de Tours, Election de Château du Loir, a 240 habitans.

la CHAPELLE de Villars, dans la Bourgogne, Diocèse d'Autun, Parlement & Intendance de Dijon, Bailliage & Recette de Montcenis, a 96 habitans.

la CHAPELLE du Viller, Ville du Charrolois, environnée de hautes monragues, de deux étangs & de deux bois: elle est située à une lieue de Sainte Helene.

la CHAPELLE-Yvon, dans la Normandie, Diocèse de Lisieux, Parlement de Rouen, Intendance d'Alençon, Election de Lisieux, a 249 habitans.

la CHAPELLE-Vivier, dans le Poitou, Diocèse de Poitiers, Parlement de Paris, Intendance & Election de Poitiers, a 388 habitans.

la CHAPELLE sur Usson, dans l'Auvergne, Diocèse de Clermont, Parlement de Paris, Intendance de Riom, Election d'Issoire, a 228 habitans.

la CHAPELLE-Volant, dans la Franche-Comté, Diocèse, Parlement & Intendance de Belançon, Bailliage & Recette de Lons-le-Saunier, a 845 habitans.

Grandes & petites CHAPELLES, dans la Brie, Diocèse de Troyes, Parlement de Paris, Intendance de Châlons, Election de Sezanne, a 210 habitans. Il y a une Manufacture très-considérable de petites serges, façon de Mouy: les Marchands de Troyes les enlevent, & les font préparer.

les CHAPELLES-Brezeuil, dans la Brie, Diocèse de Meaux, Parlement & Intendance de Paris, Election de Rozoy, a 87 habitans.

les CHAPELLES, Bourg, dans le Maine, Diocèse du Mans, Parlement de Paris, Intendance de Tours, Election du Maus, a 695 habitans.

la CHAPELLETTE, dans le Bourbonnois, Diocèse de Bourges, Parlement de Paris, Intendance de Moulins, Election de Montluçon, a 199 habitans.

la CHAPELLOTTE, dans la Franche-Comté, Diocèse, Parlement & Intendance de Belançon, Bailliage & Recette de Gray, a 42 habitans.

la CHAPELOTTE, dans le Berry, Diocèse de Bourges, Parlement de Paris, Intendance & Election de Bourges, a 228 habitans.

CHAPONAY, dans le Dauphiné, Diocèse de Vienne, Parlement & Intendance de Grenoble, Election de Vienne, a 186 habitans.

le CHAPOT aux Moines, dans la Bourgogne, Diocèse de Châlon, Parlement & Intendance de Dijon, Bailliage de Châlon, Grenier à sel de Seure, Recette d'Auxonne, a 10 habitans. Ce lieu est situé à une lieue de Verdun fur une colline.

ne, joignant la riviere du Doux qui passe au bas. Il y a quelques vignes.

CHAPOY, dans la Franche-Comté, Diocèse, Parlement & Intendance de Besançon, Bailliage & Recette de Salins, a 204 habitans.

CHAPPE, dans la Bourgogne, Diocèse d'Autun, Parlement & Intendance de Dijon, Bailliage & Recette d'Arnay-le-Duc, a 20 habitans.

CHAPPELLE, dans la Flandre, Diocèse de Tournay, Parlement de Douai, Intendance, Subdélégation & Recette de Lille, a 359 habitans.

CHAPPELON, dans le Gâtinois, Diocèse de Sens, Parlement & Intendance de Paris, Election de Nemours, a 381 habitans.

CHAPPES, dans l'Auvergne, Diocèse de Clermont, Parlement de Paris, Intendance & Election de Riom, a 48 habitans.

CHAPPES, dans le Bourbonnois, Diocèse de Bourges, Parlement de Paris, Intendance de Moulins, Election de Montluçon, a 336 habitans. C'est un Bourg & une Paroisse, à cinq lieues de Montluçon. Elle est en bonnes terres à seigle particulièrement, quoiqu'on y recueille toutes sortes de grains; les pacages & les foins abondans; un bon commerce de bétail: il y a trois foires dans l'année. M. le Duc d'Antin & M. de Mongeorge en sont Seigneurs.

CHAPPES, dans la Champagne, Diocèse de Reims, Parlement de Paris, Intendance de Châlons, Election de Reims, a 328 habitans.

CHAPPES, Marquisat, dans la Champagne, Diocèse de Troyes, Parlement de Paris, Intendance de Châlons, Election de Troyes, 2905 habitans.

CHAPPONORT, dans le Llonnois, Diocèse de Lion, Parlement de Paris, Intendance & Election de Lion, a 710 habitans.

CHAPTELAT, dans le Limosin, Diocèse de Limoges, Parlement de Bordeaux, Intendance & Election de Limoges, a 548 habitans.

CHAPTEVIL-Bas, dans le bas Languedoc, Diocèse du Puy, Parlement de Toulouse, Intendance de Montpellier, Recette du Puy, a 1056 habitans.

CHAPTEVIL-haut, dans le bas Languedoc, Diocèse du Puy, Parlement de Toulouse, Intendance de Montpellier, Recette du Puy, a 478 habitans.

CHAPTUSAT, dans le Bourbonnois, Diocèse de Clermont, Parlement de Paris, Intendance de Moulins, Election de Gannat, a 684 habitans. Cette Paroisse est située en plaine, près d'Allierperfe; à trois lieues de la riviere d'Allier. C'est bonnes terres à froment & orge; beaucoup de fruits & de noix; peu de vignes; il y a des carrieres de pierres de taille blanches & très-dures; elles fournissent seules à trois & quatre lieues aux environs. M. le Duc d'Orleans en est Seigneur.

CHAPUISIERE, dans le Dauphiné, Diocèse de Valence, Parlement & Intendance de Grenoble, Election de Romans, a 136 habitans.

le Fort de **CHAPUS**, dans le Brouageais, Gouvernement du pays d'Aunis, à l'embouchure de la Seudre; ce Fort est situé sur un rocher. Il y a un Gouverneur particulier.

CHAR, petite Riviere, qui prend sa source aux frontieres du Poitou, traverse la Saintonge, & se jette dans la Boutonne, vis-à-vis S. Jean d'Angely, après avoir arrosé Varaife.

CHARANCIEU, dans le Dauphiné, Dio-

ce de Vienne, Parlement & Intendance de Grenoble, Election de Vienne, a 308 habitans.

CHARANCIN, dans la Bourgogne, Diocèse de Lion, Parlement & Intendance de Dijon, Recette de Bugey, a 350 habitans.

CHARANCON, dans le Dauphiné, Diocèse de Die, Parlement & Intendance de Grenoble, Election de Montelimart, a 310 habitans.

CHARANCY, dans le Nivernois, Diocèse de Nevers, Parlement & Intendance de Paris, Election de Vezelay, a 376 habitans.

CHARANTOIS, dans la Bourgogne, Diocèse d'Autun, Parlement & Intendance de Dijon, Bailliage & Recette de Semur en Auxois, a 100 habitans.

CHARANTONNAY, dans le Nivernois, Diocèse de Nevers, Parlement de Paris, Intendance de Bourges, Election de la Charité sur Loire, a 395 habitans.

CHARAPOUX, dans la Marche, Diocèse de Limoges, Parlement de Paris, Intendance de Limoges, Election de Bourgneuf, a 31 habitans.

CHARAS, dans l'Angoumois, Diocèse & Parlement de Paris, Intendance de Limoges, Election d'Angoulême, a 449 habitans.

CHARAVINES, dans le Dauphiné, Diocèse de Vienne, Parlement & Intendance de Grenoble, Election de Vienne, a 310 habitans.

CHARAY, dans la Beauce, Diocèse de Blois, Parlement de Paris, Intendance d'Orléans, Election de Châteaudun, a 224 habitans.

CHARBAU, dans le pays Messin, Diocèse, Parlement & Intendance de Metz, Recette de Carignan, a 57 habitans.

CHARBOGNE, dans la Champagne, Diocèse de Reims, Parlement de Paris, Intendance de Châlons, Election de Reims, a 634 habitans.

CHARBONNEUVE, dans l'Auvergne; on y tire du charbon de terre, qui se voiture par la riviere d'Allier.

CHARBONNIER, dans le bas Languedoc, Diocèse du Puy, Parlement de Toulouse, Intendance de Montpellier, Recette du Puy, a 127 habitans.

CHARBONNIERE, dans l'Auvergne, Diocèse de Clermont, Parlement de Paris, Intendance de Riom, Election d'Issoire, a 185 habitans.

CHARBONNIERE, dans la Bourgogne, Diocèse de Mâcon, Parlement de Paris, Intendance de Dijon, Bailliage, Grenier à sel & Recette de Mâcon, qui n'en est qu'à deux lieues, a 186 habitans. Cette Paroisse est un grand passage de Bourgogne à Lion: Il y a quelques vignes. La riviere de Montgerot y passe.

CHARBONNIERE, dans la Bourgogne, Diocèse d'Autun, Parlement & Intendance de Dijon, Bailliage, Grenier à sel & Recette d'Avalon; a 106 habitans. L'Eglise de Cussy est la Paroisse. Ce lieu est situé à une lieue d'Avalon en pays plein. Il y a un petit pont, servant à passer un mauvais pas. C'est pays de plaines. L'Evêque d'Autun est Collateur de la Cure.

CHARBONNIERE, dans le Lionnois, Diocèse de Lion, Parlement de Paris, Intendance & Election de Lion, a 98 habitans.

CHARBONNIERES, dans la Beauce, Diocèse de Blois, Parlement de Paris, Intendance d'Orléans, Election de Châteaudun, a 948 habitans. Charbonnières est un Comté, composé des Paroisses de Charbonnières, les Hôlek, Lessford-

le, Vernille
CHAR
Diocèse de
ce de Lion,
bitans.

CHAR
Comté, Dioc
fançon, Bail
bitans.

CHAR
le Bourbonno
de Paris, Inte
nat, a 716 ha
la montagne

terres à seig
foins assez su
dont on fait
lit, de quels
Montoulat en

CHAR
Bourbonnois
de Paris, In
Gannat, a 980

dans la mont
riviere de Siou
avoine; peu d

de Tazanat,
beaucoup de
habitans sont

Herem & M.
gneurs.

CHAR
se de Langres
ris, Election d

la **CHAR**
de Gap, Parle
rie & Recette

Paroisse est situ
clavie dans le

CHAR
gers, Parleme
Election d'Ang

CHARC
gne, Diocèse
tendance de C

Bassigny, a 243
est Seigneur de
et Patron de l

dédiée à Saint
dépend.

CHARC
de Châlons, P
Dijon, Bailliag
bitans. Charce

une petite Rivi
mi-lieu après

CHARC
Diocèse, Parle
Recette d'Orge

CHARC
du Mans, Par
Tours, Election

CHARC
Diocèse, Parle
Bailliage & Re
bitans.

CHARDA
cécé de Gap, P
guerie & Recet

tois autrefois u
tin, dont les C

bertz au Faub

le, Vernillon ou Villevillon.

CHARBONNIERES, dans le Forez, Diocèse de Lion, Parlement de Paris, Intendance de Lion, Election de Montbrison, a 242 habitans.

CHARBONNIERES, dans la Franche-Comté, Diocèse, Parlement & Intendance de Besançon, Bailliage & Recette d'Ornans, a 72 habitans.

CHARBONNIERES-lez-Varenes, dans le Bourbonnois, Diocèse de Clermont, Parlement de Paris, Intendance de Moulins, Election de Gannat, a 736 habitans. C'est une Paroisse située dans la montagne de Nuit, à une lieue de Riom. C'est terres à seigle & avoines; les pacages ferrez; les foins assez suffisans pour la nourriture des bestiaux, dont on fait peu de commerce; quelques bois taillis, desquels les habitans tirent l'écorce. M. de Montoulat en est Seigneur.

CHARBONNIERES-lez-Vielles, dans le Bourbonnois, Diocèse de Clermont, Parlement de Paris, Intendance de Moulins, Election de Gannat, a 980 habitans. C'est une Paroisse située dans la montagne de Nuit, à deux lieues de la riviere de Sioulle. C'est bonnes terres à seigle & avoine; peu de pacages & de foins; il y a l'étang de Tazanat, appartenant aux deux Seigneurs; beaucoup de bois; un commerce de cerclés: les habitans sont laborieux. M. le Marquis de Saint Herem & M. le Président Amelot en sont Seigneurs.

CHARBUIS, dans la Champagne, Diocèse de Langres, Parlement & Intendance de Paris, Election de Tonnerre, a 777 habitans.

la **CHARCE**, dans la Provence, Diocèse de Gap, Parlement & Intendance d'Aix, Viguerie & Recette de Sisteron, a 306 habitans. Cette Paroisse est située dans la vallée de Cornillon, enclavée dans le Dauphiné.

CHARCE, dans l'Anjou, Diocèse d'Angers, Parlement de Paris, Intendance de Tours, Election d'Angers, a 630 habitans.

CHARCEY, *Charceium*, dans la Champagne, Diocèse de Toul, Parlement de Paris, Intendance de Châlons, Election de Chaumont en Bassigny, a 243 habitans. Le Comte de Choitcuil est Seigneur de cette Paroisse. L'Abbé des Vaux est Patron de la Cure, dont l'Eglise Paroissiale est dédiée à Saint Habor. Le Château de Beaupré en dépend.

CHARCEY, dans la Bourgogne, Diocèse de Châlons, Parlement de Paris, Intendance de Dijon, Bailliage & Recette de Mâcon, a 89 habitans. Charcey est situé dans le Charollois, sur une petite Riviere qui se perd sous terre, une demi-lieue après ce lieu.

CHARCIER, dans la Franche-Comté, Diocèse, Parlement & Intendance de Besançon, Recette d'Orgelet, a 166 habitans.

CHARCIGNE, dans le Maine, Diocèse de Mans, Parlement de Paris, Intendance de Tours, Election de Mans, a 543 habitans.

CHARCILLAT, dans la Franche-Comté, Diocèse, Parlement & Intendance de Besançon, Bailliage & Recette de Saint Claude, a 86 habitans.

CHARDAVONS, dans la Provence, Diocèse de Gap, Parlement & Intendance d'Aix, Viguerie & Recette de Sisteron, a 360 habitans. C'étoit autrefois une Prévôté de l'Ordre de S. Augustin, dont les Chanoines Réguliers ont été transférés au Faubourg de Baume, près la ville de

Sisteron. Ce n'est qu'un Village de la Paroisse de Dromens.

CHARDENY, dans la Champagne, Diocèse de Reims, Parlement de Paris, Intendance de Châlons, Election de Rethel, a 152 habitans.

CHARDES, dans la Saintonge, Diocèse de Saintes, Parlement de Bordeaux, Intendance de la Rochelle, Election de Saintes, a 211 habitans.

CHARDONNAY, dans la Bourgogne, Diocèse de Mâcon, Parlement de Paris, Intendance de Dijon, Bailliage, Grenier à sel & Recette de Mâcon, a 226 habitans. Le Fief de Grinot & le Hameau de Champeau, dépendent de cette Paroisse. Sa situation est entre deux coteaux. Il y a quelques vignes.

CHARDS, dans les confins de l'Auvergne, Diocèse de Limoges, Parlement de Paris, Intendance de Moulins, Election de Combrailles, a 449 habitans. C'est une Paroisse située dans un vallon. Les terres assez bonnes à seigle, bled noir & avoine; les prez & les pacages sont bons; il s'y fait un bon commerce de moutons & de brebis; il y a un bois de haute futaie, où les habitans ont la paille de la glandée, moyennant trente sols par porc. M. le Marquis de Chazeron est Seigneur de ce lieu.

la **CHAREE**, Seigneurie, enclavée dans le Dauphiné, & néanmoins du Ressort de Provence, a été érigée en Marquisat en 1619. au Plessis près de Tous, en faveur de la Maison de la Tour-Gouvernot, qui la possède encore.

CHARENCEY, dans la Bourgogne, Diocèse de Langres, Parlement & Intendance de Dijon, Bailliage & Recette de Châtillon, Grenier à sel de Vitteaux, a 100 habitans. Cette Paroisse est située dans un vallon. Il y passe un petit ruisseau sans nom. Ce pays est entouré de montagnes; il y a des vignes. Le Prieur de Tronhault est Collateur de la Cure.

CHARENCEY, dans la Franche-Comté, Diocèse, Parlement & Intendance de Besançon, Bailliage & Recette de Salins, a 51 habitans.

CHARENNE, dans la Franche-Comté, Diocèse, Parlement & Intendance de Besançon, Bailliage & Recette de Gray, a 459 habitans.

CHAREIL le Coulliaux, dans le Bourbonnois, Diocèse de Clermont, Parlement de Paris, Intendance de Moulins, Election de Gannat, a 368 habitans.

CHARENS, dans le Dauphiné, Diocèse de Valence, Parlement & Intendance de Grenoble, Election de Montelimart, a 123 habitans.

CHARENSSAT, Bourg, dans le Bourbonnois, Diocèse de Clermont, Parlement de Paris, Intendance de Moulins, Election de Gannat, a 823 habitans. C'est une Paroisse située dans la montagne de Nuit. Le terroir maigre à seigle, bled noir, avoine, raves, bruyeres, landes & fougères; les pacages sont fort étendus; les foins abondans; & il se fait un bon commerce de bestiaux, de toute espece; beaucoup de bois. Il y a des Sabotiers & des Scieurs de long. Messieurs de la Sauguiere & des Lignieres en sont Seigneurs.

CHARENTAY, dans le Beaujolais, Diocèse de Lion, Parlement de Paris, Intendance de Lion, Election de Villefranche, a 83 habitans.

CHARENTE, *Carantonus*, *Canantelus*, Riviere qui prend sa source en Poitou, aux fontaines du Limolin, traverse l'Angoumois, & passant aux pieds d'Angoulême, entre dans la Saintonge, arrose Saintes, Taillebourg & Tonnay-Charente; puis ayant reçu la Boutonne, passe par

de Limoges, Parlement de Paris, Intendance de Limoges, Erection de Bourgauf, a 119 habitans.

CHARIEZ, dans la Frauche-Comté, Diocèse, Parlement & Intendance de Besançon, Bailliage & Recette de Vesoul, a 547 habitans.

CHARIGNY, dans la Bourgogne, Diocèse d'Autun, Parlement & Intendance de Dijon, Bailliage, Grenier à sel & Recette de Semur, a 68 habitans. C'est une Paroisse dont Villeneuve dépend. Elle est située sur le penchant d'une montagne; il y a environ cent soixante ouvrées de vignes. L'Abbé de S. Rigault est Collateur de la Cure.

La CHARITE' sur Loire, Ville, dans le Nivernois, Diocèse d'Auxerre, Parlement de Paris, Intendance de Bourges, Chef-lieu d'une Election, a 3195 habitans. Il y a un Bailliage qui est du ressort de celui de S. Pierre-le-Montier, & un Grenier à sel. Cette Ville est très ancienne; elle doit son origine à un Monastere de Religieux Basilien, que Rolland le Puissant, Seigneur du pays, fonda vers l'an 700. on peut au-dessus d'une petite Ville, que l'on nommoit pour lors Seyr. Les Habitans de cette ancienne Ville la quitterent, pour venir s'établir auprès du Monastere. Cette Ville fut nommée la Charité, à cause des grandes annuées des Religieux. Elle est située sur la Loire, au penchant d'une colline. Son Pont qui est très-beau & d'une grande commodité, lui attirera bien des malheurs. Son emplacement & l'importance de son passage, l'exposent dans les tems de Guerres plus qu'aucune Ville du Royaume. Elle fut prise & ruinée en 743. par les Wandales, aussi bien que le Monastere, que le Roy Pepin fit rétablir. Il y mit des Religieux de l'Ordre de S. Benoît; peu à près elle fut encore pillée par les mêmes Wandales en 775. Elle fut ensuite rétablie par Guillaume II. Comte de Nevers, Geoffroi Evêque d'Auxerre, son parent, & Bernard des Aillans. Ils souleverent le Monastere à l'Abbaye de Cluny. Les Huguenots y firent aussi de grands desordres, & faceragerent l'Eglise du Prieuré. Cette Ville a toujours témoigné une grande fidélité envers ses Souverains; elle est exprimée par la devise, qui est au-dessous des Armes de la Ville, qui porte à l'Échiquier d'argent, & de gueule au Chef d'azur, chargé de trois Tours d'argent, malfonnées & crenelées de sable; chaque Tour surmontée d'une fleur-de-Lys-d'or, *in varietate fructus subtilis*. Les armes du Prieuré sont trois bourses ouvertes, d'or, sur un champ d'Azur, liées & empendantes de même; sur une fleur-de-Lys-d'or en chef. Le Prince Frederic de la Tour d'Auvergne, grand Doyen de Strasbourg, est Prieur du Monastere, & en cette qualité Seigneur de la Ville, avec haute, moyenne, & basse Justice. Il confère beaucoup de Benefices, Prieurez, & Cures considérables, dans differens Diocèses du Royaume. Il y en avoit autrefois dépendans de la Charité en Portugal, à Venise, à Constantinople, en Angleterre. On voit encore à Londres sur les Portes des Hôtels de quelques Milords, les armes de Dom Jean de la Madelaine de Ragny, grand Prieur de Cluny, Visciteur general de l'Ordre, dont les Procès verbaux de visite sont au Charrier du Prieuré. La principale Eglise est celle du Prieuré dédiée à Notre-Dame. Les Religieux Bénédicteins, Ordre de Cluny & même réforme, sont au nombre de vingt-cinq. Ce Benefice, avec le tiers appartenant aux Religieux qui ont fait partage, y joint les Offices claustraux, qui font partie de la Mansé, vaut trente trois mille trois cents livres, sur quoi il y a

déduire, tant pour les décimes ordinaires & extraordinaires, que réparations. Il y a trois Cures, celle de sainte Croix vaut mille livres, celle de S. Jacques, neuf cents livres, & celle de S. Pierre six cents livres; ces Cures ne sont que Vicaires perpétuels. Les Religieux sont Cures primitifs & ces Cures sont à la Collation de M. le Prieur de la Charité. Les Religieuses Bénédicteins reformées y ont un Monastere, elles sont au nombre de vingt. L'Hôtel Dieu est desservi par huit Religieuses sous la Règle de S. Augustin. Cette Maison qui étoit un très bel établissement a été ruinée depuis quelques années; les deux tiers de ses revenus sont anéantis. Il y a un Couvent de Recolets de dix Religieux, à demi-lieu de la Ville; il y a aussi une Chapelle de S. Lazare & un grand enclos qui servoit dans les tems contagieux de la lépre. Le revenu en est joint au Prieuré & à l'Hôtel-Dieu de la Charité. On y voyoit il y a quelques années une sayonnerie & une verrerie qui sont tombées. On y fait de beaux ouvrages d'émail. Le peu de fabrication d'autre nature se consume dans le Pays. On y tient Marché tous les Samedis, & Foire toutes les veilles de Notre-Dame. Cette Ville est sur la route de Paris à Lion; il y a aussi Poste de traverser de Bourges à la Charité. La Seigneurie contient outre les Paroisses de la Ville, cinq autres Paroisses. Le Seigneur a une très spacieuse Maison ou Château. Le Monastere est fort étendu dans ses bâtimens. Le Peuple est assez doux; il a les mœurs pures, l'industrie médiocre; quoiqu'une des Villes du Royaume des plus propres au commerce, la fortune n'a jamais éclaté dans aucun de ses habitans.

L'Election de la Charité est coupée par la rivière de Loire, la partie occidentale est tout à fait semblable au territoire de Sancerre pour la nature du terrain, le produit, le debit & tout le commerce. Celle qui est à l'orient est fort différente, peu cultivée & fort chargée de bois, les Forges du Pays qui sont en grand nombre en font la consommation. C'est aussi le principal commerce du Pays qui est correspondant à plusieurs Provinces par la jonction de la Loire & de l'Allier. En 1688. & pendant toute la Guerre, ces Forges ont été employées à faire des ancres & des boulets pour la Marine. Il y avoit un Commisnaire qui en donnoit les modesles & conduisoit les ouvrages. On a depuis essayé d'établir une Manufacture d'acier, dans la Paroisse de Beaumont; mais on n'a pu y réussir; on y travaille à présent au fer blanc. Les entrepreneurs ont fait venir des ouvriers d'Allemagne, auxquels on a accordé des Privilèges très-considérables; cependant on n'est point encore bien certain du succès.

La CHARITE' près Lezines, *Charitas Lezina* ou *Lezina*, ou *Charitas de Lezinois*; Abbaye d'hommes, Ordre & réforme de Cîteaux. Elle est située dans la Champagne, au Diocèse de Langres, à deux lieus & au Doyenné de Tonnerre les Lezines. Elle est en règle & vaut en tout mille livres. C'étoit avant une Abbaye de Religieuses, du même Ordre de Cîteaux, Filiation de Clairvaux.

La CHARITE', *Charitas*, Abbaye de l'Ordre de Cîteaux, dans le Diocèse de Besançon; cette Abbaye a été fondée en 1133. par Dame Adelaide de Trêve. L'Abbé jouit de dix mille livres de rente.

CHARIX, dans la Bourgogne, Diocèse de Lion, Parlement & Intendance de Dijon, Recette de Bugey, a 439 habitans.

CHARLAS, dans le Comté & du Diocèse

fe de Comenges, Parlement de Toulouse, Intendance d'Auch, Election de Comenges, a 384 habitans.

CHARLEMESNIL, Bourg, Marquisat du Pays de-Caux, dans la Normandie, Diocèse, Parlement & Intendance de Rouen, Election d'Arques, a 990 habitans. Ce Bourg est situé au bord de la petite riviere de Syc, à deux lieus de Dieppe & un quart de lieu de Saugueville. Il y a un Château & une Collégiale, dont le Chapitre est composé d'un Trésorier, d'un Chantre & de cinq Chanoines à la présentation du Marquis de ce Lieu. Près de Charlemesnil est le Hameau de Manneville le Til, où le Seigneur a une belle Maison avec un Parc. Le Trésorier du Chapitre avoit sence à l'Echiquier.

CHARLEMONT, *Carolomontium*, Ville forte du Pays & du Diocèse de Liege, Parlement de Doitay, Intendance de Maubuge, a 1000 habitans. L'Empereur Charles-Quint ayant eu la terre d'Agimont des Evêques de Liege l'an 1555, y fit bâtir cette forte Place à laquelle il donna son nom. Depuis elle a été cédée à la France en 1680. en execution de la Paix de Nimègue; elle est située sur la Meuse entre Namur & Charleville; c'est un Gouvernement de Place, avec Etat-Major, dépendant du Gouvernement Militaire de la Flandre Françoisse. Charlemont doit être regardée comme une grande Citadelle, les deux Villes de Givet S.-Hilaire, & Givet Notre-Dame, (qu'on surnomme le Comté d'Agimont, situées immédiatement sous Charlemont, aux deux côtes de la Meuse,) étant fortifiées. Cette Ville est le Chef-lieu & le séjour ordinaire des Gouverneurs de Charlemont & des deux Givets & dépendances. M. le Marquis de Vieuxpont a le Gouvernement, il a sous lui un Lieutenant de Roy, un Major, un Aide-Major, & un Capitaine des Portes; les habitans y sont au nombre de 369, ils n'ont aucun commerce. Les troupes les font subsister en partie. Il y a un Curé à la Nomination du Roy & deux Vicaires, tous trois payez par le Roy. Les Habitans de ces trois Villes sont naturellement guerriers, la plupart ayant servi dans les armées; peu appliquez au commerce, & savent presque tous la pratique. Treize Villages sont du Gouvernement de Charlemont, la plupart sans aucun commerce & fort pauvres; mais tous laborieux & guerriers; dans le tems qu'on les brûle d'un côté pendant la Guerre, ils se rétablissent d'un autre & travaillent leurs terres; ils savent tous la pratique & sont plaideurs, d'autant plus qu'il n'y a pas un payfan dans un Village qui n'ait été Juge; chaque Village ayant son Major & ses Echevins qui font une Loy, & cette Loy s'uge en premiere instance; une partie des affaires de routine. Les noms de ces Villages sont Agimont, Her, Fromelonne, Floymont, Rencunes & Charnoy, tous outre Meuse, de la Prévôté Royale de Charlemont & de la Paroisse de Givet Notre-Dame, excepté Agimont. Hermeton, Viroux, Wallerand, Goshénée, Rommerée, Matignolles, Landricham sur Meuse, Haybeset, Harnies outre Meuse.

L'Abbaye de Felixprez outre Meuse, est à un quart de lieu de la Ville. Elle est composée de dix-huit Dames & huit Sœurs converses. Cette Abbaye a été fondée par Dame Agnès Comtesse de Reibel, Dame Souveraine du Comté d'Agimont l'an 1146. Le Roy & l'Ordre de Citeaux y nomment: elle lui est la Règle de S. Benoît; leur établissement a été confirmé par Lettres patentes

du Roy d'Espagne en 1649. Voyez Givet.

CHARLÉROY, sur la Sambre, a commencé d'être fortifié après la paix des Pirenées. Louis XIV. s'en empara en 1677. il la rendit au Traité de Nimègue & la reprit dans la dernière Guerre; ses fortifications ont été augmentées du côté de Namur, & l'on y a pratiqué une inondation qui assure entièrement la Ville basse.

CHARLEVAL, ou Noyon sur Andelles, *Carolivallis, sive Norionum ad Andellam*. Ce lieu est un Bourg avec Marché, du Diocèse, Parlement Intendance de Rotien, & de l'Election d'Andely; il a 368 habitans. Il s'appelloit autrefois *Noyon sur Andelle*, mais il fut nommé Charleval à cause du Roy Charles IX. qui y venoit souvent à la Chasse & qui fit commencer son beau Château. Ce lieu, sous le titre de Marquisat, appartient à la Maison de Ris. Il y a une Jurisdiction, & un Prieuré de l'Ordre de S. Benoit fondé l'an 1107. par Guillaume Comte d'Evreux. Il est à la Nomination de l'Abbé de S. Evron, & le Prieur présente à la Cure du Bourg. C'est un passage de Paris à Rotien.

CHARLEVILLE, *Carolopolis*, Ville, dans la Champagne, Diocèse de Reims, Parlement de Paris, Intendance de Châlons, Election de Reims, a 1298 habitans. Cette Ville est située au bord de la Meuse, dans la Principauté d'Arches: elle n'est séparée de Mézières que par un Pont & une haillie plantée d'arbres, qui conduit d'une plaine à l'autre. Charles de Gouffignes Duc de Nevers, & qui le devint ensuite de Mautotie, fit bâtir régulièrement cette place en l'année 1606. & la fortifia plutôt pour l'ornement que pour en faire une Ville de défense; cependant elle excita la puissance du Roy Louis XIII. qui pour s'en mieux assurer fit bâtir le Fort du Mont-Olympe, dans une Péninsule dépendante de la Prévôté de Châteaugnauld & de la Souveraineté; de sorte que ces trois Places si voisines sembloient n'en composer qu'une seule; mais en l'an 1687. Louis XIV. en fit raser toutes les Fortifications, ne conservant que celles de la Ville de Mézières. Après la mort du dernier Duc de Mantouë, la Princesse Douairière de Condé a fait saisir cette Ville & s'en est mise en possession vers l'an 1709. Il est à remarquer que le Seigneur a dans Charleville un Conseil Souverain, pour rendre la Justice, & qu'il y exerce d'ailleurs tous les droits d'un Souverain indépendant. Le Siège de cette Souveraineté étoit avant la constitution de Charleville, le Village d'Arches, situé à la porte de Mézières. Voyez Arches.

C'est un Gouvernement de Place du Gouvernement Militaire de la Province de Champagne. Il y a dix-huit Villages aux environs de cette Ville qui dépendent de sa Principauté; les Jésuites y ont un Collège. Il y a aussi dans les dehors un Couvent de Cordeliers nommé Bethléem. L'on y fabrique des Draps, des Etufes, des Armes & des Tapisseries.

CHARLIEU, *Caribous*, Ville, dans le Charollois, Diocèse de Mâcon, Parlement de Paris, Intendance de Lion, Election de Roanne, a 1914 habitans. Cette Ville, qui est située sur la riviere de Fornit, est à quatre lieus de Roanne. Il y avoit autrefois une Abbaye d'Hommes, Ordre de S. Benoît: ce n'est plus qu'un Prieuré Conventuel de la Congrégation de Cluny. Elle fut fondée par Robert Evêque de Valence, & Robert son Frere, & son établissement approuvé & confirmé dans le Concile tenu à Pontion, près de Vitry-le-Brûlé

en Champ suite ces n Monastere autre Abbe

La riviere y prend sa

CHARR baye d'Hon tigny, dans lieus de S fondée le G Louis le G sept à dix-

CHAR Clermont, Riom, Elec

une Justice

CHAR Lion, Parle tion de Lion

CHARI Champenois de Paris, Int

reau-Thierry de la Congrè fons: elle va plusieurs aut pendent. Le r le en quelq est au bord d belles.

CHARL cèse de Bourg & Election d

Couvent de F Pricure perp fonds de terre

à la Cure qui

CHARM Saintonge, D deaux, Inten

Cognac, a 30 cèse de Meau

ris, Election

CHARM Comté, Diocè fançon, Baill bitans.

la CHAR de Châlons, Bailliage, Gr

154 habitans. récageux. Il y

Cornet. C'est Annexe de la

CHARM Diocèse de C teudance de M habitans. C'est

d'Allier; bon avoine, beau beaucoup de b

le CHAR Soissons, Parle fons, Election

tans. CHARM cèse de S. Flou de Riom, Ele

CHARM cèse de Vivier

en Champagne, au mois de Juin de l'an 876. Par la suite ces memes Fondateurs donnerent ce même Monastere à S. Oüen Abbé de Cluny. S. Odilon autre Abbé de Cluny en fut le restaurateur.

La riviere de Sornin, qui se jette dans la Loire, y prend sa source.

CHARLIS, *Carilocus* ou *Karolicus*, Abbaye d'Hommes, Ordre de Cîteaux, Fille de Pontigny, dans l'Isle de France, au Diocèse, & à deux lieues de Senlis, & à neuf de Paris. Elle a été fondée le cinq des Ides de Janvier 1136. par le Roy Louis le Gros. Elle vaut par an à l'Abbé dix-sept à dix-huit mille livres de rente.

CHARLIS, dans l'Auvergne, Diocèse de Clermont, Parlement de Paris, Intendance de Riom, Election d'Issoire, à 480 habitans. Il y a une Justice du ressort de Limoges.

CHARLY, dans le Lionnois, Diocèse de Lion, Parlement de Paris, Intendance & Election de Lion, à 786 habitans.

CHARLY & Sanchery, Bourg, dans la Brie Champenoise, Diocèse de Soissons, Parlement de Paris, Intendance de Soissons, Election de Château-Thierry, à 667 habitans. La Cure est un Prieuré de la Congrégation de S. Jean des Vignes de Soissons; elle vaut plus de quatre mille livres. Il y a plusieurs autres Hameaux ou Villages qui en dépendent. Le terrain est abondant & son y recueille en quelques endroits du vin passable. Charly est au bord de la Marne; les promenades y sont belles.

CHARLY, *Charlicum*, dans le Berry, Diocèse de Bourges, Parlement de Paris, Intendance & Election de Bourges, à 269 habitans. Il y a un Couvent de Filles, de l'Ordre de S. Benoît, sous une Prieure perpetuelle, qui a mille écus de revenu en fonds de terre; elle est Dame du Lieu, & nommée à la Cure qui vaut six cens livres.

CHARMANT Suellaques, Bourg, dans la Saintonge, Diocèse de Saintes, Parlement de Bordeaux, Intendance de la Rochelle, Election de Cognac, à 503 habitans.

CHARMANTRAY, dans la Brie, Diocèse de Meaux, Parlement & Intendance de Paris, Election de Meaux, à 160 habitans.

CHARMEVAUBERT, dans la Franche-Comté, Diocèse, Parlement & Intendance de Besançon, Bailliage & Recette de Vesoul, à 237 habitans.

La **CHARMÉE**, dans la Bourgogne, Diocèse de Châlons, Parlement & Intendance de Dijon, Bailliage, Grenier à sel & Recette de Châlons, à 154 habitans. Ce lieu est situé dans un terrain marécageux. Il y passe une petite riviere nommée Cornet. C'est pays de forêts. La Charmée est une Annexe de la Paroisse de Siant.

CHARMEILLES, dans le Bourbonnois, Diocèse de Clermont, Parlement de Paris, Intendance de Moulins, Election de Gannat, à 162 habitans. C'est une Paroisse située sur la riviere d'Allier; bonnes terres à froment, orge, seigle & avoine, beaucoup de vignes, belles saignées & beaucoup de bois taillis. M. Douet en est Seigneur.

Le **CHARMEL**, dans la Brie, Diocèse de Soissons, Parlement de Paris, Intendance de Soissons, Election de Château-Thierry, à 285 habitans.

CHARMENSAT, dans l'Auvergne, Diocèse de S. Flour, Parlement de Paris, Intendance de Riom, Election de Brioude, à 441 habitans.

CHARMES, dans le bas Languedoc, Diocèse de Viviers, Parlement de Toulouse, Inten-

dance de Montpellier, Recette de Viviers, à 918 habitans.

CHARMES en l'Angle, *Carpini in Angulo*, dans la Champagne, Diocèse de Toul, Parlement de Paris, Intendance de Châlons, Election de Chaumont, à 210 habitans. Les deux tiers de cette Paroisse sont de la Principauté de Joinville; l'Archidiacre de Rinnel est Patron de la Cure; son Eglise paroissiale est dédiée à S. Etienne.

Les **CHARMES**-aux-Nonains, *Abbatia de Charmis*, Abbaye de Filles, Ordre de Cîteaux, au Diocèse & à six lieues de Soissons, dans un Pays plat vers le midi. Elle est fort belle; mais toute seule au milieu d'une Campagne.

CHARMES la grande, *Carpini Magni*, dans la Champagne, Diocèse de Toul, Parlement de Paris, Intendance de Châlons, Principauté de Joinville, Présidial & Election de Chaumont, à 210 habitans. L'Archidiacre de Rinnel est Patron de la Cure, dont l'Eglise est dédiée à S. Aubin Evêque d'Angers. Il y avoit autrefois dans son terroir un Village que l'on appelloit Chames la Chapelle, dont il ne reste qu'une Chapelle sous le Titre de S. Lazare.

CHARMES, dans le Bourbonnois, Diocèse de Clermont, Parlement de Paris, Intendance de Moulins, Election de Gannat, à 206 habitans. C'est une Paroisse située en plaine, sur la riviere d'Allier; bonnes terres à froment, orge, seigle & avoine, chanvres & fruits, bons pacages, un commerce de Bestiaux. Les Habitans cultivent mal les terres. M. le Duc d'Orléans est Seigneur de ce lieu.

CHARMES, dans la Champagne, Diocèse de Langres, Parlement de Paris, Intendance de Châlons, Election de Langres, à 183 habitans.

CHARMES, dans la Bourgogne, Diocèse de Langres, Parlement, Intendance, Bailliage & Recette de Dijon, à 123 habitans.

CHARMES, dans le Dauphiné, Diocèse de Valence, Parlement & Intendance de Grenoble, Election de Romans, à 127 habitans.

CHARMES & la Capelle, dans la Picardie, Diocèse de Laon, Parlement de Paris, Intendance de Soissons, Election de Laon, à 218 habitans.

CHARMEROIS, dans la Bourgogne, Diocèse d'Autun, Parlement & Intendance de Dijon, Bailliage & Recette de Montcenis, Grenier à sel de Saux-le-Duc, à 460 habitans. Ce lieu est situé en montagnes. Il y a un petit Vallon fort étroit, un ruisseau, & des bois; l'Evêque d'Autun est Collateur de la Cure.

CHARMISAY, dans la Champagne, Diocèse de Langres, Parlement de Paris, Intendance de Châlons, Election de Chaumont en Bassigny, à 161 habitans.

CHARMOILIN, dans la Bourgogne, Diocèse d'Autun, Parlement & Intendance de Dijon, Bailliage & Recette d'Avalon, à 15 habitans.

CHARMOILLE, dans la Franche-Comté, Diocèse, Parlement & Intendance de Besançon, Bailliage & Recette de Baume, à 204 habitans.

CHARMOILLE, dans la Franche-Comté, Diocèse, Parlement & Intendance de Besançon, Bailliage & Recette de Vesoul, à 160 habitans.

CHARMOILLES, dans la Champagne, Diocèse de Langres, Parlement de Paris, Intendance de Châlons, Election de Langres, à 206 habitans.

CHARMOLIN en Morvant, dans la Bourgogne, Diocèse d'Autun, Parlement & Intendance

ce de Dijon, Bailliage, Grenier à sel & Recette d'Avalon, a 516 habitans. Ce lieu est situé dans un fond. C'est Pays de forêts. L'Evêque d'Autun est Collateur de la Cure. La Paroisse est Carré-les-Tombes. Les Hameaux en dépendans sont la Grange de la Forestière, la Bourfe, les Granges, Ratteau, & Tronfoye.

CHARMONT & Charmontel, dans la Champagne, Diocèse de Châlons, Parlement de Paris, Intendance & Election de Châlons, a 1173 habitans.

CHARMONT, dans la Champagne, Diocèse de Troyes, Parlement de Paris, Intendance de Châlons, Election de Troyes, a 430 habitans.

CHARMONT, dans l'Orleanois, Diocèse d'Orleans, Parlement de Paris, Intendance d'Orleans, Election de Pithiviers, a 390 habitans.

CHARMONT, dans la Normandie, Diocèse, Parlement & Intendance de Rouen, Election de Chaumont & Magny, a 77 habitans. C'est à l'Hôtel-Dieu de Paris.

CHARMONTAIS-Abbé, dans la Champagne, Diocèse de Châlons, Parlement de Paris, Intendance & Election de Châlons, a 217 habitans.

CHARMONTAIS-le-Roy, dans la Champagne, Diocèse de Châlons, Parlement de Paris, Intendance & Election de Châlons, a 221 habitans.

CHARMOUILLERS, dans la Franche-Comté, Diocèse, Parlement & Intendance de Besançon, Bailliage & Recette de Baume, a 137 habitans.

CHARMOY, dans la Bourgogne, Diocèse d'Autun, Parlement & Intendance de Dijon, Recette d'Autun, a 342 habitans.

CHARMOY, dans la Bourgogne, Diocèse de Langres, Parlement & Intendance de Dijon, Bailliage & Recette de Châtillon, a 60 habitans.

CHARMOY, dans la Bourgogne, Diocèse d'Autun, Parlement & Intendance de Dijon, Recette de Beaune, a 59 habitans.

CHARMOY, dans la Champagne, Diocèse de Langres, Parlement de Paris, Intendance de Châlons, Election de Langres, a 214 habitans.

CHARMOY, dans la Champagne, Diocèse de Troyes, Parlement de Paris, Intendance de Châlons, Election de Troyes, a 90 habitans.

CHARMOY, dans la Champagne, Diocèse de Sens, Parlement & Intendance de Paris, Election de Joigny, a 316 habitans.

CHARMOY, *Carmelia*, *Carmisa*, ou *Fagetum*, Abbaye d'Hommes, Ordre de S. Augustin, Fille de Vanclair. Elle est située dans la Champagne au Diocèse de Châlons, à deux lieux d'Épernay-sur-Marne, autant de Vertus & à trente de Paris. Elle est régulière & de la Réforme. Elle a été fondée le 1. des Nonces de Juin 1167. & vaut en tout six mille livres.

le CHARMOY-Gontier, dans la Beauce, Diocèse de Chartres, Parlement de Paris, Intendance d'Orleans, Election de Chartres, a 155 habitans.

CHARMOY-Ville, dans la Franche-Comté, Diocèse, Parlement & Intendance de Besançon, Bailliage & Recette d'Orgelet, a 400 habitans.

CHARMOY, dans la Bourgogne, Diocèse d'Autun, Parlement & Intendance de Dijon, Bailliage & Recette de Beaune, Grenier à sel d'Arnay-le-Duc, a 516 habitans. C'est une dépen-

dance d'Antigny la Ville. Ce lieu est situé en plaine, entre Beaune & Arnay-le-Duc. C'est pays de montagnes. Le Chapitre & le Doyen de Notre-Dame d'Autun en sont Seigneurs. Entre plusieurs droits, ils ont celui d'envoyer l'un des habitans porter leurs lettres ou affaires où bon leur semble dans le Royaume; ce qu'ils ont fait faire quelquefois, même jusques dans l'Anjou.

CHARNAS, dans le bas Languedoc, Diocèse de Viviers, Parlement de Toulouse, Intendance de Montpellier, Recette de Viviers, a 416 habitans.

CHARNAT, dans le Bourbonnois, Diocèse de Clermont, Parlement de Paris, Intendance de Moulins, Election de Gannat, a 152 habitans. C'est une Paroisse située en plaine, sur la riviere d'Allier; bonnes terres à froment, orge, seigle, avoine & chanvres, bons pacages, assez de foin, un petit commerce des bestiaux; les habitans y cultivent mal leurs terres. M. le Franc en est Seigneur.

CHARNAY, dans la Bourgogne, Diocèse de Mâcon, Parlement de Paris, Intendance de Dijon, Bailliage, Grenier à sel & Recette de Mâcon, a 878 habitans. Cette Paroisse est située aux portes de Mâcon, la riviere de Grosne y passe. Elle n'est ni ne peut être navigable. Il y a des vignes. C'est pays de collines.

CHARNAY, dans le Lionnois, Diocèse de Lion, Parlement de Paris, Intendance & Election de Lion, a 439 habitans.

CHARNAY, dans la Bourgogne, Diocèse de Châlons, Parlement & Intendance de Dijon, Bailliage de Châlons, Grenier à sel de Seure, Recette d'Auxonne, a 256 habitans. Ce lieu est situé à une lieue de Seure, au bord de la Saône. C'est pays plein. Il y a une Paroisse & des vignes.

CHARNAY, dans la Franche-Comté, Diocèse, Parlement & Intendance de Besançon, Bailliage & Recette d'Orgelet, a 167 habitans.

la CHARNE, dans la Franche-Comté, Diocèse de Besançon, Parlement & Intendance de Besançon, Bailliage & Recette d'Orgelet, a 65 habitans.

CHARNE-Errée, Ville, dans le Maine, Diocèse du Mans, Parlement de Paris, Intendance de Tours, Election de Mayenne, a 2744 habitans. Il y a une Châtellenie, un Grenier à sel, & un Doyenné.

CHARNELLES, dans la Normandie, Diocèse d'Evreux, Parlement de Rouen, Intendance d'Alençon, Election de Conches, a 297 habitans.

CHARNETTES, dans la Normandie, Diocèse de Sées, Parlement de Rouen, Intendance & Election d'Alençon, a 185 habitans.

CHARNEY, dans la Franche-Comté, Diocèse, Parlement & Intendance de Besançon, Bailliage & Recette de Quingey, a 63 habitans.

CHARNIE, petit Pays, dans le Maine, au près de sainte Suzanne, entre la Sarre & la Mayenne: ce pays n'a point de lieux considérables qui puissent le faire remarquer, le terrain en est montagneux & fertile.

CHARINZAY, Bourg, dans la Touraine, Diocèse de Tours, Parlement de Paris, Intendance de Tours, Election de Loches, a 117 habitans. Cette Terre a titre de Marquisat, & appartient à la Maison de Menou, qui est ancienne. La Cure de ce Bourg est à la Collation de l'Abbé de Pruilly.

CHARNOY. Voyez Rencennes.

CHARNOZ,

CHA
cèce, Par
liage & l
CHA
gne, Dio
de Dijon
habitans.

CHA
Sens, Par
de Joigny

CHA
de Troyes
Châlons,

CHA
Parlement
Meaux, a

CHA
Verdun, P
cette de V

CHA
cèce d'Autu
Bailliage &
habitans. C

CHA
Saulieu & c

CHA
dans la Bou
& Intendan
Grenier à sel

CHA
Ce lieu est
ques vignes.

CHA
Diocèse d'Aut
Dijon, Chef

CHA
a 906 habit
nier à sel &

CHA
Maison de C
que Capitale

CHA
le a commun
d'Autun, en

CHA
petites Rivie
a un Chapit
de Bénédicte

CHA
vent de Reli
sainte Marie

CHA
Quadrantes
tentrice & à

CHA
par le Chalou
trefois qu'une

CHA
du Briennois
de Châlons,

CHA
en Comté, e
le porta dans

CHA
du aux Duc
Royale: Char

CHA
nier Duc de
porté long-ter

CHA
dans les rade
nemy Louis

CHA
rollois a échu
mage de la c
Prince de C

CHA
si pour ce q
Comté est re
de cette bran

CHA
a de Ville c
coufe.

CHA
Valence, Par
Election de M

CHA
dans le Pays

CHARNOZ, dans la Franche-Comté, Diocèse, Parlement & Intendance de Besançon, Bailliage & Recette d'Orgelet, a 38 habitans.

CHARNOZ - Chalenay, dans la Bourgogne, Diocèse de Bellay, Parlement & Intendance de Dijon, Bailliage & Recette de Bresse, a 231 habitans.

CHARNY, dans la Champagne, Diocèse de Sens, Parlement & Intendance de Paris, Election de Joigny, a 476 habitans.

CHARNY, dans la Champagne, Diocèse de Troyes, Parlement de Paris, Intendance de Châlons, Election de Troyes, a 264 habitans.

CHARNY, dans la Brie, Diocèse de Meaux, Parlement & Intendance de Paris, Election de Meaux, a 434 habitans.

CHARNY, dans le pays Messin, Diocèse de Verdun, Parlement & Intendance de Metz, Recette de Verdun, a 273 habitans.

CHARNY, Comté, dans la Bourgogne, Diocèse d'Autun, Parlement & Intendance de Dijon, Bailliage & Recette de Semur en Auxois, a 126 habitans. Ce Comté s'étend dans les Bailliages de Saulieu & d'Arnay-le-Duc.

CHARNY, Annexe de la Cure de Thorcy, dans la Bourgogne, Diocèse d'Autun, Parlement & Intendance de Dijon, Bailliage de Saulieu, Grenier à sel & Recette de Semur, a 61 habitans. Ce lieu est situé sur une montagne. Il y a quelques vignes.

CHAROLLES, Ville, dans la Bourgogne, Diocèse d'Autun, Parlement & Intendance de Dijon, Chef-lieu d'un Bailliage & d'une Recette, a 906 habitans. Elle est encore Siège d'un Grenier à sel & d'une Prévôté. Elle appartient à la Maison de Condé. Cette Ville est petite, quoique Capitale du Comté de Charollois, à qui elle a communiqué son nom. Elle est à douze lieues d'Autun, entre deux côtesaux, arrosée de deux petites Rivieres, la Recouse & la Semence. Il y a un Chapitre de douze Chanoines, un Prieuré de Bénédictins, dédié à la Madeleine, un Couvent de Religieux du Tiers-Ordre, des Filles de sainte Marie, des Claristes & un Hôpital.

CHAROLLOIS, *Pagus Quadrigellensis* ou *Quadrallensis*, Pays de Bourgogne, borné au septentrion & à l'orient par l'Autunois, à l'occident par le Chalonois & le Mâconois. Ce n'étoit autrefois qu'une simple Châtellenie, qui faisoit partie du Brienois; depuis, ayant appartenu aux Comtes de Chalon, il en a été séparé, & érigé ensuite en Comté, en faveur de Beatrix de Bourbon: elle le porta dans la Maison d'Armagnac, qui l'a vendu aux Ducs de Bourgogne de la seconde branche Royale; Charles le Batailleur ou le Terrible, dernier Duc de Bourgogne de cette branche, avoit porté long-tems le titre de Comte de Charollois, dans les rudes Guerres qu'il a eues avec son ennemy Louis XI. Après sa mort le Comté de Charollois a échu à la Maison d'Autriche, sous l'homage de la Couronne de France; mais le Grand Prince de Condé Louis de Bourbon, l'ayant fait pour ce que lui devoit le Roy d'Espagne, ce Comté est resté à sa famille. Ce sont les Princes de cette branche qui en portent le nom; il n'y a de Ville considérable que Charolles sur la Recouse.

CHAROLS, dans le Dauphiné, Diocèse de Valence, Parlement & Intendance de Grenoble, Election de Montelimart, a 100 habitans.

CHARON, *S. Nivoleus de Caronte*, Bourg, dans le Pays d'Anis, Diocèse de la Rochelle, Par-

lement de Paris, Intendance & Election de la Rochelle, a 733 habitans. Ce Bourg est au bord de la mer, à quatre lieues de la Rochelle, aux frontieres du Poitou. Il y a une Abbaye de l'Ordre de Cîteaux, fondée en 1120. sous le titre de Notre-Dame de Charon, *Gratia S. M. de Caronte*.

CHARON - Châteaubodeau, sur les confins de l'Auvergne, Diocèse de Limoges, Parlement de Paris, Intendance de Moulins, Election de Combrailles, a 503 habitans. C'est une Paroisse située sur une hauteur entourée de montagnes, terres maigres à seigle, bled noir & avoine. Il y a quelques prez & point d'autre commerce. M. le Marquis de Ligondeix en est Seigneur.

CHARON - les-Lignieres, dans les confins de l'Auvergne, Diocèse de Limoges, Parlement de Paris, Intendance de Moulins, Election de Combrailles, a 368 habitans. C'est une Collette dépendante de la Paroisse de Charon-Châteaubodeau, terres maigres à seigle, bled noir & avoine, & point de commerce. M. de Lignerès en est Seigneur.

CHARON - Roche-d'Agoux, dans les confins de l'Auvergne, Diocèse de Limoges, Parlement de Paris, Intendance de Moulins, Election de Combrailles, a 102 habitans. C'est une Collette dépendante aussi de la Paroisse de Charon-Châteaubodeau, terres maigres à seigle, bled noir & avoine, sans aucun commerce. M. Rollet en est Seigneur.

CHARONNE, dans l'Île de France, Diocèse, Parlement, Intendance & Election de Paris, a 715 habitans.

CHAROUX, Ville, dans le Bourbonnois, Diocèse de Clermont, Parlement de Paris, Intendance de Moulins. *Voyez* Charroux.

CHARPEIS, dans le Dauphiné, Diocèse de Valence, Parlement & Intendance de Grenoble, Election de Valence, a 368 habitans.

CHARQUEMONT, dans la Franche-Comté, Diocèse, Parlement & Intendance de Besançon, Bailliage & Recette de Baume, a 441 habitans.

CHARRAIN, dans le Nivernois, Diocèse de Nevers, Parlement de Paris, Intendance de Moulins, Election de Nevers, a 328 habitans. Il y a une Châtellenie du Reffort du Bailliage, & du Duché de Nevers. C'est une Paroisse située sur la riviere de Loire, bonnes terres à seigle, les pacages sont bons, il y a beaucoup de bois futaye & taillis, & une Forge qui fait cent soixante milliers de fer par an. M. le Duc de Nevers est Seigneur de ce lieu.

CHARRAIS, dans le Poitou, Diocèse de Poitiers, Parlement de Paris, Intendance & Election de Poitiers, a 809 habitans.

CHARRE, dans le Bearn, Diocèse d'Oleron, Parlement de Pau, Intendance d'Auch, Sénéchaussée & Recette de Sauveterre, a 306 habitans.

CHARRE, dans la Champagne, Diocèse de Langres, Parlement & Intendance de Paris, Election de Tonnerre, a 197 habitans.

CHARRIERE, dans le Poitou, Diocèse de Poitiers, Parlement de Paris, Intendance de Poitiers, Election de Niort, a 172 habitans.

CHARRREIX, dans l'Auvergne, Diocèse de S. Flour, Parlement de Paris, Intendance de Riom, Election de Brioude, a 309 habitans.

CHARRON, *Gratia sancta Maria de Charo*, Abbaye d'Hommes, Ordre de Cîteaux, Filles de la Grace de Dieu. Elle est située dans le Poitou, au Diocèse de Saintes. Elle a été fondée le 27. Octobre 1191. *Voyez* Charon.

CHARRÉY, dans la Bourgogne, Diocèse de Châlon, Parlement & Intendance de Dijon, Bailliage & Grenier à sel de S. Jean de Loîne, & Recette de Dijon. Ce lieu est situé dans une plaine. C'est pays de bois. Il y passe un ruisseau qui provient de quelques étangs voisins.

CHARRITE, dans la basse Navarre, Diocèse de Bayonné, Parlement de Pau, Intendance d'Auch, Recette de S. Palais, a 163 habitans.

CHARROST, *Carophium*, Ville, Duché dans le Berry, Diocèse de Bourges, Parlement de Paris, Intendance de Bourges, Election d'Issoudun, a 406 habitans. Elle a été érigée en Duché-Pairie en 1690. en faveur de Louis de Bethune Comte de Charoît. Cette petite Ville est située sur la riviere d'Arnon, à cinq lieues de Bourges; elle est entourée de murailles, & a deux Fauxbourgs: son Eglise paroissiale, dédiée à S. Michel, est dans un des Fauxbourgs. Charoît a été possédée par la Maison de Chabot de Mirebaule, de qui une branche de la Maison de Bethune l'a acquise en 1608. Il y a un Prieuré. Cette Ville n'a que deux portes & deux rues, la grande rue & la rue Brivault. Elle a un Château situé au midi de la Ville; ses environs sont tres propres à nourrir du menu bétail; l'on y recueille d'assez bon vin du côté d'Issoudun; il y a auprès les bois de Fond Murcau; elle avoit donné autrefois son nom à l'ancienne Maison qui en jouissoit en 1093. & qui s'est éteinte en 1170.

CHARROUL, dans le bas Languedoc, Diocèse de Montpellier, Parlement de Toulouse, Intendance de Montpellier, Recette du Puy; a 183 habitans.

CHARROUX, *Carrosum*, Ville, dans le Poitou, Diocèse de Poitiers, Parlement de Paris, Intendance & Election de Poitiers, a 2114 habitans. Cette Ville est située au bord de la Charente, dans le petit pays de Briou. Il y a une Abbaye de l'Ordre de S. Benoît, dédiée à sainte Croix, Notre-Dame & tous les Saints. Elle a pris son nom de *Carrosum* d'un morceau de la vraie Croix que Charlemagne y a déposé. Elle a été fondée par Roger Comte de Limoges. Le revenu de l'Abbé est de quatre mille livres. M. Piganiol appelle cette Abbaye S. Sauveur: mais il est à croire que le Pere de sainte Marthe, de qui nous tenons ce que l'on vient de dire, en doit être mieux instruit. Les Seigneurs de ce nom ont possédé long-tems le Comté de la Marche, dès le règne de Charles le Chauve; qui l'érigea en Comté pour eux. Beatrix leur héritière le porta dans la Maison de Lusignan.

CHARROUX, Ville, dans le Bourbonnois, (la Paroisse de S. Jean est du Diocèse de Clermont; celle de S. Sebastien est du Diocèse de Bourges) Parlement de Paris, Intendance de Moulins, Election & Grenier à sel de Gannat, a 797 habitans. Cette Ville a été très-considérable, elle n'est plus aujourd'hui qu'un reste de Maisons & un morceau de pierres. Il y a une Châtelainie Royale, ressortissante au Bailliage de Moulins. Les deux Citres sont pensionnés; celle de S. Sebastien à la nomination du Prieur de S. Germain, & celle de S. Jean à celle du Commandeur du Mayet. Il y a un Couvent de Filles de l'Ordre de S. Benoît, qui peuvent avoir sept ou huit cent livres de rente. La Ville est située sur une hauteur à demi-lieu de la riviere de Sialle, la Taille y est personnelle: les terres sont bonnes & rapportent beaucoup de froment, orge, seigle & avoine. Il y a plusieurs vignes, peu de foïn. Il y a des Four à chaux &

de bonnes Tanneries, qui font le commerce. On y tient quelques petits Marchés les Lundis. M. le Duc en est Seigneur. On adresse les Lettres à Gannat.

CHARS, dans le Vexin, Diocèse de Roien, Parlement & Intendance de Paris, Election de Pontoise, a 809 habitans.

CHARSONVILLE, dans l'Orléanois, Diocèse d'Orléans, Parlement de Paris, Intendance d'Orléans, Election de Beaugency, a 615 habitans.

CHARTAINVILLIERS, dans la Beauce, Diocèse de Chartres, Parlement de Paris, Intendance d'Orléans, Election de Chartres, a 336 habitans.

la CHARTRE sur le Loir, dans l'Anjou, Diocèse d'Angers, Parlement de Paris, Intendance de Tours, Election de la Flèche, a 740 habitans. Ce lieu est au bord du Loir. L'on voit dans sa Paroisse une belle maison nommée Beaumont de la Chartre.

CHARTRENAIS, dans l'Anjou, Diocèse d'Angers, Parlement de Paris, Intendance de Tours, Election de Baugé, a 174 habitans.

le Pays CHARTRAIN, *Caruensis ager*; il fait partie de la Beauce, le long de la riviere d'Eure. Il a pris son nom de Chartres sa Ville Capitale, il fait partie de l'ancien Pays des Druides, & aussi le pays a-t'il assez de bois. Voyez ci-après Chartres. Ce pays est le plus abondant en bled de tout le Royaume.

CHARTRES, *Auricum*, *Carnutes*, Ville Capitale de la Beauce, Evêché suffragant de Paris, Parlement de Paris, Intendance d'Orléans, Chet-lieu d'une Election, a 1069 habitans. Cette Ville est des plus anciennes du Royaume, c'étoit où les Druides faisoient leurs assemblées; quelques-uns prétendent même, qu'ou est à présent son Eglise Cathédrale dédiée à Notre-Dame, il y avoit un Autel dédié à une Vierge qui devoit enfanter, *Virgini Parisina*: quoi qu'il en soit, c'étoit la Ville Capitale des *Carnutes*, Peuples des plus puissans de la Gaule Celtique & qui ont le plus traversé Jules César dans la conquête des Gaules. Elle a eu des Comtes puissans, qui l'ont été aussi de la Champagne, de Blois & de Meaux; leurs héritiers ont vendu ce Comté à nos Rois: François I. l'érigea en Duché en faveur de Renée de France, dont les héritiers Ducs de Nemours, ont joui jusqu'en 1623. Louis XIII. ayant retiré de leurs mains, le donna en Appanage à son Frere Gaston, Duc d'Orléans, & après la mort, Louis XIV. l'a donné à son frere Philippe, & M. le Duc d'Orléans son petit-Fils en jouit à présent. Cette Ville avoit pris son ancien nom d'*Auricum* de la riviere d'Eure, autrefois *Aunna*; depuis elle a pris le nom de ses Peuples. Son Eglise Cathédrale passe pour être une des plus belles du Royaume, & la Ville porte le surnom de jolie: elle est Siège d'un Bailliage, d'un Gouvernement de Place, du Gouvernement Militaire d'Orléannois, d'un Présidial ressortissant au Parlement de Paris, d'un Tribunal de Juge.-Consuls, & d'un Grenier à sel. Il y a un Lieutenant des Maréchaux de France qui connoit des différends de la Noblesse. Il y a aussi un Lieutenant du Prévôt-General d'Orléans. Elle a une Coutume particuliere formée en 1508.

La Tradition donne S. Aventin pour premier Evêque de Chartres; cet Evêché est suffragant de Paris depuis 1622. il étoit auparavant de l'Archevêché de Sens. Il comprenoit dix-sept cens Paroisses avant l'érection de Blois en Evêché. Le Cha-

pitre de sa posé de dix nonicats. L'exception Il y a encor André, de thédrale est de bois, av 1020. Les bert qui en Yves de Ch plus belles raine deffou Jesus-Christ Cheur: les ge. Messieur Séminaire.

Il y a un F Aveugles, l Roien en 12 banlieue d tion, quatre étoient plus ré & de foix treize cens q sans les aum nir un Curé Patronage du la direction le, lequel jo a dans la Vill de S. Benoît, S. Augustin, & est à la Colla les Paroisses S. Martin, S. S. Michel, & Les Couvents de Mimines, sulines, de Fi dence & de l Philippe Desp tems; de Reg connu par ses

CHART & Parlement Recette de Re

CHART cèse de Sens, Election de M

CHART sivaudan; ain qui est au pie le est située a elle sur donne noble à S. Br mença l'Ordr treux. C'est u aujourd'hui pris d'y prati son ont de quo ustere comme General, qui vie.

CHART Diocèse de So dence de Soiff a 320 habitans de Château d a une Abbaye qui est située Château-Thie Soiffons.

pitre de la Cathédrale dédiée à la Vierge, est composé de dix sept Dignitez & de soixante-seize Canoniciens. L'Evêque nomme à tous les Bénéfices, à l'exception du Doyen, qui est élu par le Chapitre. Il y a encore dans la Ville, les Chapitres de S. André, de S. Maurice & de S. Agnan. L'Eglise Cathédrale est fort ancienne; elle n'étoit bâtie que de bois, avant qu'elle fût brûlée du feu du Ciel en 1010. Les uns attribuent son rétablissement à Fulbert qui en étoit pour lors Evêque; les autres à Yves de Chartres. Elle passe à présent pour une des plus belles du Royaume; il y a une Eglise souterraine dessous le Chœur, où les mystères de la vie de Jésus-Christ sont représentés en pierre, autour du Chœur; les curieux estiment beaucoup cet ouvrage. Messieurs de la Mission ont la direction du Séminaire.

Il y a un Hôpital que l'on appelle des six-vingts Aveugles, fondé par Renault Barbon, Baillif de Rothen en 1291. pour les pauvres de la Ville & banlieue de Chartres. Dans le tems de la fondation, quatre-vingt livres de rente qu'elle avoit, étoient plus que suffisantes pour l'entretien d'un Curé & de soixante & dix pauvres, à présent elle a treize cens quatre-vingt quinze livres de rente, & sans les aumônes, elle ne pourroit point entretenir un Curé & quinze pauvres; elle est sous le Patronage du grand Aumônier de France, & sous la direction du Curé & d'un Bourgeois de la Ville, lequel jouit de toutes sortes d'exemptions. Il y a dans la Ville les Abbayes de S. Pere, de l'Ordre de S. Benoît, de S. Jean, S. Etienne de l'Ordre de S. Augustin, & un Prieuré dédié à S. Martin, qui est à la Collation de l'Abbaye de Marmoutier; les Paroisses de S. André, sainte Foy, S. Saturnin, S. Martin, S. Aignan, S. Michel dans la Ville. S. Michel, & quelques autres dans les Fauxbourgs. Les Couvents de Cordeliers, de Dominicains, de Minimes, de Capucins, de Carmelites, d'Urfulines, de Filles de la Visitation, de la Providence & de l'Union Chrétienne. C'est la patrie de Philippe Desportes, le plus habile Poëte de son tems; de Regnier son neveu, & de M. Nicole, li connu par ses Essais de Morale.

CHARTRES, dans la Bretagne, Diocèse & Parlement de Rennes, Intendance de Nantes, Recette de Rennes, a 360 habitans.

CHARTRETTES, dans le Gâtinois, Diocèse de Sens, Parlement & Intendance de Paris, Election de Melun, a 195 habitans.

CHARTREUSE, Montagne, dans le Graisivaudan, ainsi nommée du Village de Chartroux qui est au pied, à quatre lieues de Grenoble. Elle est située au milieu des rochers dans les Alpes; elle fut donnée par S. Hugues, Evêque de Grenoble à S. Bruno l'an 1084. Ce pénitent y commença l'Ordre qui en a pris le nom de Chartreux. C'est un séjour affreux, & presque encore aujourd'hui inaccessible, malgré les soins qu'on a pris d'y pratiquer un chemin. L'Eglise & la Maison ont de quoi satisfaire les plus curieux. Ce Monastere comme Chef-d'Ordre a le droit d'en élire le General, qui est tenu d'y faire résidence toute sa vie.

CHARTREUVE, dans la Champagne, Diocèse de Soissons, Parlement de Paris, Intendance de Soissons, Election de Château-Thierry, a 110 habitans. Ce lieu est à dix lieues à l'orient de Château-Thierry, au bord de la Marne. Il y a une Abbaye d'hommes, Ordre de Prémontré, qui est située sur la Marne, à onze lieues de Château-Thierry, vers le levant, au Diocèse de Soissons.

CHARTRONGE, dans la Brie, Diocèse de Meaux, Parlement & Intendance de Paris, Election de Coulommiers, a 206 habitans.

CHARTROUX, dans le Dauphiné, Diocèse, Parlement, Intendance & Election de Grenoble, a 361 habitans. Ce lieu qui est auprès de la grande Chartreuse lui a donné le nom.

CHARTUZAC, dans la Saintonge, Diocèse de Saintes, Parlement de Bordeaux, Intendance de la Rochelle, Election de Saintes, a 243 habitans.

CHARUARDS, dans le Périgord, Diocèse de Périgueux, Parlement & Intendance de Bordeaux, Election de Périgueux, a 781 habitans.

CHARUE', dans la Champagne, Diocèse de Langres, Parlement de Paris, Intendance de Châlons, Election de Bar-sur-Aube, a 466 habitans.

CHARUEIS, dans le Périgord, Diocèse de Périgueux, Parlement & Intendance de Bordeaux, Election de Périgueux, a 359 habitans.

CHARUIEU, dans le Dauphiné, Diocèse de Vienne, Parlement & Intendance de Grenoble, Election de Vienne, a 310 habitans.

CHARY, ou Checy ou Chery, *Abbatia de Chariaco*, Abbaye d'Hommes, Ordre de S. Benoît, dans l'Archiprêtré de Corbigny.

CHAS, dans l'Auvergne, Diocèse de Clermont, Parlement de Paris, Intendance de Riom, Election de Clermont, a 601 habitans.

CHASABOIS, dans la Franche-Comté, Diocèse, Parlement & Intendance de Besançon, Bailliage & Recette de Dôle, a 71 habitans.

CHASELES, Ville, dans le Forez, sur les frontieres du Beaujollois, à quatre lieues de S. Chaumont. Voyez Chazelles.

CHASSELLE, dans la Franche-Comté, Diocèse, Parlement & Intendance de Besançon, Bailliage & Recette d'Orgelet, a 141 habitans.

CHASSELLE, dans la Bourgogne, Diocèse d'Autun, Parlement & Intendance de Dijon, Recette d'Avalon, a 40 habitans.

CHASEUL, dans la Champagne, Diocèse de Langres, Parlement de Paris, Intendance de Châlons, Election de Langres, a 341 habitans.

CHASEY-sur-Ain, Baronie, dans le Bugey, Diocèse de Lion, Parlement & Intendance de Dijon, Bailliage & Recette de Bugey, a 616 habitans.

CHASILLY le haut, dans la Bourgogne, Diocèse d'Autun, Parlement & Intendance de Dijon, Bailliage & Recette de Beaune, Grenier à sel d'Arnay-le-Duc, a 73 habitans. Ce lieu est situé sur une petite montagne, sur le penchant de laquelle est Chasilly le bas. Le Moulin de Chasilly & les deux Chasilly dépendent de la Paroisse de sainte Sabine.

CHASLEES, dans le Maine, Diocèse du Mans, Parlement de Paris, Intendance de Tours, Election de Château-du-Loir, a 674 habitans.

CHASLETTE, dans le Gâtinois, Diocèse de Sens, Parlement de Paris, Intendance d'Orléans, Election de Montargis, a 345 habitans. Sa Justice ressortit au Bailliage de Montargis.

CHASLIERS, dans l'Auvergne, Diocèse de S. Flour, Parlement de Paris, Intendance de Riom, Election de S. Flour, a 360 habitans.

CHASLON, dans le Maine, Diocèse du Mans, Parlement de Paris, Intendance de Tours, Election de Laval, a 674 habitans. Il y a une Mine & des Forges de fer.

CHASNANS, dans la Franche-Comté, Diocèse, Parlement & Intendance de Besançon, Bail-

756
ce. On
lis. M.
ettes à

Rothen,
de l'on-

leanois,
ntendan-
615 ha;

la Beau-
aris, In-
i, a 336

l'Anjou,
ntendan-
40 habi-
voit dans
teumont

, Diocè-
ntendance
abitans.

nfis ager;
iere d'Eu-
ille Capi-
Druides,
ez ci-arêt
en bled de

, Ville Ca-
de Paris,
ans, Chel-

Cette Ville
étoit où les
elques - un
son Eglise
y avoit un
ntanter, Vir-

oit la Ville
plus puiffans
plus traversé
ules. Elle a
aussi de la
eurs héritiers

ançois l'E-
de France,
ont jouti jus-
leurs mains,
Caston, Duc
IV, l'a don-
duc d'Orléans

te Ville avoit
riviere d'Eu-
pris le nom
de passe pour
e, & la Vil-
le Siège d'un
ce, du Gou-
d'un Prêfidal

d'un Tribunal
à l'1. Il y a
ance qui con-
y a aussi un
ans. Elle a
n 1508.

pour premice
est suffragant
avant de l'Ar-
sept cens Pa-
ché. Le Cha-

liage & Recette d'Ornans, a 141 habitans.

CHASNAIS, dans le Poitou, Diocèse de Luçon, Parlement de Paris, Intendance de Poitiers, Election de Fontenay, a 342 habitans.

CHASNAIS, dans le Nivernois, Diocèse d'Auxerre, Parlement de Paris, Intendance de Bourges, Election de la Charité-sur-Loire, a 269 habitans. C'est un Village sur la riviere du Mazon, a trois lieues de la Charité. La Taille est personnelle. La Cure vaut huit cens livres à la Nomination du Prieur de la Charité. Terres à bled ; il y a vignes, bois, mines de fer, forges & fourneaux : le Sieur Girard de Buisfoux en est Seigneur.

CHASNE & Cresche, dans la Bourgogne, Diocèse de Mâcon, Parlement de Paris, Intendance de Dijon, Bailliage, Grenier à sel & Recette de Mâcon, a 900 habitans. Ce lieu est situé en pays plain, à une lieue de Mâcon. La riviere de Saône y passe. C'est un grand chemin pour aller de Bourgogne à Lion. Le Hameau de Druce dépend de cette Paroisse.

CHASNE, dans la Bretagne, Diocèse & Parlement de Rennes, Intendance de Nantes, Recette de Rennes, a 268 habitans.

CHASNEE, dans la Franche-Comté, Diocèse, Parlement & Intendance de Besançon, Bailliage & Recette de Lons-le-Saunier, a 76 habitans.

CHASNOIS, dans la Champagne, Diocèse de Langres, Parlement de Paris, Intendance de Châlons, Election de Langres, a 53 habitans.

CHASOL, dans la Franche-Comté, Diocèse, Parlement & Intendance de Besançon, Bailliage & Recette de Beaune, a 142 habitans.

CHASON, dans la Champagne, Diocèse de Reims, Parlement de Paris, Intendance de Châlons, Election de Reims, a 68 habitans.

CHASPUZAC, dans le bas Languedoc, Diocèse du Puy, Parlement de Toulouse, Intendance de Montpellier, Recette du Puy, a 316 habitans.

CHASSAGNE, dans la Bourgogne, Diocèse de Besançon, Parlement & Intendance de Dijon, Bailliage & Recette de Beaune, a 320 habitans.

CHASSAGNE, dans la Bresse, Diocèse de Lion, Parlement & Intendance de Dijon, Bailliage & Recette de Bresse, a 66 habitans. C'est une Abbaye de l'Ordre de Cîteaux : elle a été fondée dans la Paroisse de Cran en 1170. par Estienne Seigneur de Villars. Elle a douze mille livres de revenu.

CHASSAGNE, dans la Franche-Comté, Diocèse, Parlement & Intendance de Besançon, Bailliage & Recette d'Ornans, a 77 habitans.

CHASSAGNE-sur-Megemont, dans l'Auvergne, Diocèse de Clermont, Parlement de Paris, Intendance de Riom, Election de Clermont, a 597 habitans.

CHASSAGNE le haut & le bas, dans la Bourgogne, Diocèse d'Autun, Parlement & Intendance de Dijon, Bailliage, Grenier à sel & Recette de Beaune, a 122 habitans. Ce lieu est situé au pied d'une montagne ; il y a des vignes.

la CHASSAGNE, dans la Marche, Diocèse & Parlement de Paris, Intendance de Moulins, Election de Gueret, a 117 habitans.

la CHASSAGNE d'Aubigny, dans la Bourgogne, Diocèse, Parlement & Intendance de Dijon, Bailliage & Recette de Beaune, a 55 habitans.

la CHASSAGNE & la Maziere, dans la Marche, Diocèse de Limoges, Parlement de Paris, Intendance de Moulins, Election de Gueret, a 101 habitans. Ce sont deux Collectes à onze lieues de Gueret ; bonnes terres à seigle, bled noir, avoine & des raves ; les pacages & les foins suffisent pour la nourriture des bestiaux qu'on y cleve, dont on fait un très-petit commerce ; il y a beaucoup de châtaigniers ; les habitans ne font pas commodes. M. le Comte de Dognon en est Seigneur.

la CHASSAGNE, dans la Franche-Comté, Diocèse de Dôle, Parlement & Intendance de Besançon, Bailliage & Recette de Dôle, a 149 habitans.

CHASSAGNES, dans le bas Languedoc, Diocèse de Mende, Parlement de Toulouse, Intendance de Montpellier, Recette de Mende, a 520 habitans.

CHASSAGNES, dans le bas Languedoc, Diocèse d'Uzès, Parlement de Toulouse, Intendance de Montpellier, Recette d'Uzès, a 210 habitans.

CHASSAGNOLLES, dans l'Auvergne, Diocèse de Clermont, Parlement de Paris, Intendance de Riom, Election d'Issoire, a 489 habitans.

CHASSAGNY, Bourg, dans le Lionnois, Diocèse de Liou, Parlement de Paris, Intendance & Election de Lion, a 336 habitans.

CHASSAIGNE, dans l'Auvergne, Diocèse de S. Flour, Parlement de Paris, Intendance de Riom, Election de Brioude, a 513 habitans.

CHASSAIGNE, dans le Lionnois, Diocèse de Lion, Parlement de Paris, Intendance & Election de Lion, a 62 habitans.

CHASSAIGNES, dans le Périgord, Diocèse de Périgueux, Parlement & Intendance de Bordeaux, Election de Périgueux, a 416 habitans.

CHASSAIN, dans le Berry ; c'est une Terre qui releve de Châteauroux.

CHASSAIS-l'Église, dans le Poitou, Diocèse de Luçon, Parlement de Paris, Intendance de Poitiers, Election de Fontenay, a 117 habitans.

CHASSAL, dans la Franche-Comté, Diocèse, Parlement & Intendance de Besançon, Bailliage & Recette de la Terre de S. Claude, a 46 habitans.

le CHASSAL, dans le Dauphiné, Diocèse de Vienne, Parlement & Intendance de Grenoble, Election de Valence, a 200 habitans.

CHASSANGE, dans la Bourgogne, Diocèse d'Autun, Parlement & Intendance de Dijon, Recette de Beaune, a 55 habitans.

CHASSANT ou Saine Lubin de Chassant, dans la Beauce, Diocèse de Chartres, Parlement de Paris, Intendance d'Orléans, Election de Chartres, a 258 habitans.

CHASSEIGNES, dans le Poitou, Diocèse de Poitiers, Parlement de Paris, Intendance de Tours, Election de Loudun, a 557 habitans.

CHASSEL, dans la Bourgogne, Diocèse d'Autun, Parlement & Intendance de Dijon, Recette de Semur en Auxois, a 155 habitans.

CHASSELLAS, dans la Bourgogne, Diocèse de Mâcon, Parlement de Paris, Intendance de Dijon, Bailliage, Grenier à sel & Recette de Mâcon, a 366 habitans. Ce lieu est situé dans un vallon, fermé de montagnes de tout côté, excepté au midi. C'est une Paroisse composée de plusieurs

plusieurs F
& la Croix
d'un bon

CHASS
Diocèse de
& Election
site Ville e
celle de Tr

CHASS
cité de Vien
noble, Elec

CHASS
Comté d'Ar

CHASS
cité de Lim
de Moulins
rans.

CHASS
Franche-Com
ce de Besan
a 58 habitans

CHASS
gogne, Dioc
de Dijon, B
nois, a 178

CHASS
cité d'Autun
Bailliage de
nier à sel de

CHASS
rolles, a 52 h
de la riviere
bruyeres ; il

CHASS
est celui du C
les Broffes, l
dans le Briou
gnay, la Sei

CHASS
qui sont dan

CHASS
cité de Lang
de Châlons,
tans.

CHASS
cité de Neve
de Moulins.
C'est une An

CHASS
sur la riviere
terres sont à
& basse Justi

CHASS
ce lieu.

CHASS
cité d'Autun.
Bailliage, G

CHASS
Duc, a 56 h
de S. Lauren

CHASS
plaine. Le P
est Colporteur

CHASS
de Clermont
Election de R

CHASS
Ville, dans l
Parlement de

CHASS
tion d'Angou
aux frontières

CHASS
à six ou sept

CHASS
cité d'Angou
ce de Limog

CHASS
bitans.
CHASS
de Luçon,

plusieurs Hameaux ; savoir, Voifin, la Rochotte & la Croix. Il y a beaucoup de vignes, qui font d'un bon plant.

CHASSELAIS, Ville, dans le Lionnois, Diocèse de Lion, Parlement de Paris, Intendance & Election de Lion, a 874 habitans. Cette petite Ville est située au bord de la Saône, vis-à-vis celle de Trévoux.

CHASSELAIS, dans le Dauphiné, Diocèse de Vienne, Parlement & Intendance de Grenoble, Election de Romans, a 468 habitans.

CHASSELEC, Justice, qui relève du Comté d'Argenton en Berry.

CHASSELINES, dans la Marche, Diocèse de Limoges, Parlement de Paris, Intendance de Moulins, Election de Gueret, a 112 habitans.

CHASSELOZ-lez-Rougemont, dans la Franche-Comté, Diocèse, Parlement & Intendance de Besançon, Bailliage & Recette de Vesoul, a 58 habitans.

CHASSENARD-du-Clocher, dans la Bourgogne, Diocèse d'Autun, Parlement & Intendance de Dijon, Bailliage & Recette de Semur en Brionnois, a 178 habitans.

CHASSENARD, dans la Bourgogne, Diocèse d'Autun, Parlement & Intendance de Dijon, Bailliage de Charolles & Semur en Brionnois, Grenier à sel de Paray & de Semur, Recette de Charolles, a 32 habitans. Cette Paroisse est située près de la riviere de Loire, en pays de plaines & de bruyeres ; il y a quelques vignes. Plusieurs Hameaux en dépendent ; savoir, Chassenard, qui est celui du Clocher, les Tailletes, les Bonneaux, les Broses, la Rossine, le Bolt & Carenne, tous dans le Brionnois, outre la Commanderie de Bugnay, la Seigneurie d'Epinalle & le Bugueray, qui sont dans le Charollois.

CHASSENARIS, dans la Champagne, Diocèse de Langres, Parlement de Paris, Intendance de Châlons, Election de Langres, a 187 habitans.

CHASSENARIS, dans le Nivernois, Diocèse de Nevers, Parlement de Paris, Intendance de Moulins, Election de Nevers, a 57 habitans. C'est une Annexe de la Paroisse de S. Loup, située sur la riviere d'Abron, à une lieue de Deizice. Les terres sont à froment ; il y a haute, moyenne & basse Justice. M. de Palierne est Seigneur de ce lieu.

CHASSENAY, dans la Bourgogne, Diocèse d'Autun, Parlement & Intendance de Dijon, Bailliage, Grenier à sel & Recette d'Arnay-le-Duc, a 56 habitans. C'est un Village dépendant de S. Laurent d'Arnay-le-Duc ; il est situé en plaine. Le Prieur de S. Jacques d'Arnay-le-Duc est Collecteur de la Cure.

CHASSENET, dans l'Auvergne, Diocèse de Clermont, Parlement de Paris, Intendance & Election de Riom, a 174 habitans.

CHASSENEUIL, *Cassinogilum*, petite Ville, dans l'Angoumois, Diocèse d'Angoulême, Parlement de Paris, Intendance de Limoges, Election d'Angoulême, a 953 habitans. Elle est située aux frontières du Poitou, près de la Rochefoucault, à six ou sept lieues d'Angoulême.

CHASSENON, dans l'Angoumois, Diocèse d'Angoulême, Parlement de Paris, Intendance de Limoges, Election d'Angoulême ; a 453 habitans.

CHASSENON, dans le Poitou, Diocèse de Luçon, Parlement de Paris, Intendance de

Poitiers, Election de Fontenay, a 399 habitans.

CHASSENIS, dans la Picardie, Diocèse de Soissons, Parlement de Paris, Intendance & Election de Soissons, a 390 habitans.

CHASSERADES, dans le bas Languedoc, Diocèse de Mende, Parlement de Toulouse, Intendance de Montpellier, Recette de Mende, a 991 habitans.

CHASSFROSSE, dans la Bourgogne, Diocèse d'Autun, Parlement & Intendance de Dijon, Bailliage & Recette de Semur en Auxois, a 109 habitans.

les **CHASSES**, *Abbatia Sancti Petri de Cassis*, Abbaye de Filles, Ordre de S. Benoît ; elle est située le long de l'Allier, dans une vallée profonde, affreuse & si étroite, qu'à peine y peut on regarder le Ciel. Cette Abbaye est néanmoins célèbre dans toute l'Auvergne, pour les Religieuses qui sont toutes d'une noblesse & d'une piété distinguée. Elle a été fondée vers l'an 800. sous l'autorité de Charlemagne, par la Dame épouse de Claude, Seigneur de Cantogile ou Chantillon, *Cantogilensis Toparche*, qui étant convertie à Dieu, établit une sainte Congrégation d'Hommes ; ainsi que la femme avoit fait de Religieuses : *Qui conversus voluit in loco Cantogilo Canonicam facere Congregationem, sicut uxor ejus de reliqua sua parte cum Sanctimonialibus gessit* ; comme il se voit, *ex Charta Fundationis Monasti. Cantogil. Tom. III. Annal. Mabill. p. 707*. Ce qu'il est d'autant plus vrai-semblable d'entendre de l'Abbaye des Chasses, qu'elle n'est pas éloignée de Chantogile, & que dans tout le Comté de Brioude, il n'y a point d'autre Monastère de Filles. On ne trouve pas néanmoins qu'il soit fait aucune mention du Monastère des Chasses, avant l'onzième siècle ; auquel, c'est-à-dire, vers l'an 1075. si Pierre de Chavanou en prit soin, comme il est rapporté dans sa vie, *Tom. II. Spicileg.* ce fut vers ce tems que cette Maison qui tomboit en ruine fut réparée, & même augmentée & embellie, des bienfaits des Evêques d'Auvergne, Reneon & Durand, comme le confirment plusieurs titres ou enseignemens, par lesquels on voit que ses Abbeses ont fait hommage à l'Evêque de Clermont. Il reste très-peu aujourd'hui de ces titres, depuis l'incendie qui est arrivée à cette Abbaye. On connoît cependant jusqu'en 1715. dix-huit de ses Abbeses, non compris quatorze autres, dont on ignore les noms & les jours des mois dans lesquels leur mort est arrivée.

CHASSÉSAC, petite Riviere du Languedoc, qui prend sa source dans les montagnes de Gevaudan, arrose Chambonas & les Vans, & se jette dans la riviere d'Ardesche.

CHASSEVEIL, dans le Berry, Diocèse de Bourges, Parlement de Paris, Intendance de Bourges, Election de la Châtre, a 476 habitans.

CHASSEY, dans la Bourgogne, Diocèse d'Autun, Parlement & Intendance de Dijon, Bailliage & Recette de Semur en Auxois, a 162 habitans.

CHASSEY, dans la Bourgogne, Diocèse de Châlons, Parlement & Intendance de Dijon, Bailliage & Recette de Châlons, Grenier à sel de Cluny, a 108 habitans. Ce lieu est situé entre deux montagnes, dans un vallon fort ferré. Bercuilly, Nantoux, la Coubée, Corchanus & Valotte en dépendent.

CHASSEY, dans la Bourgogne, Diocèse d'Autun, Parlement & Intendance de Dijon, Bailliage & Recette de Semur, a 162 habitans.

CHASSEY, dans la Bourgogne, Diocèse d'Autun, Parlement & Intendance de Dijon, Bailliage & Recette de Semur, a 162 habitans.

CHASSEY, dans la Bourgogne, Diocèse d'Autun, Parlement & Intendance de Dijon, Bailliage & Recette de Semur, a 162 habitans.

CHASSEY, dans la Bourgogne, Diocèse d'Autun, Parlement & Intendance de Dijon, Bailliage & Recette de Semur, a 162 habitans.

CHASSEY, dans la Bourgogne, Diocèse d'Autun, Parlement & Intendance de Dijon, Bailliage & Recette de Semur, a 162 habitans.

CHASSEY, dans la Bourgogne, Diocèse d'Autun, Parlement & Intendance de Dijon, Bailliage & Recette de Semur, a 162 habitans.

habitans. C'est une Paroisse dont dépendent Maguy & Souhey. Elle est située au-dessous d'une montagne en pays de plaine; il y a d'assez bonnes vignes. L'Evêque d'Autun est Collateur de la Cure.

CHASSEY, dans la Franche-Comté, Diocèse, Parlement & Intendance de Besançon, Bailliage & Recette de Dôle, a 145 habitans.

CHASSEY & Rotonod, dans la Bourgogne, Diocèse de Lion, Parlement & Intendance de Dijon, Bailliage & Recette de Bugy, a 250 habitans.

CHASSEY-lez-Rougemont, dans la Franche-Comté, Diocèse, Parlement & Intendance de Besançon, Bailliage & Recette de Vesoul, a 160 habitans.

CHASSEY-lez-Séey, dans la Franche-Comté, Diocèse, Parlement & Intendance de Besançon, Bailliage & Recette de Vesoul, a 85 habitans.

CHASSIERS, dans le bas Languedoc, Diocèse de Viviers, Parlement de Toulouse, Intendance de Montpellier, Recette de Viviers, a 296 habitans.

CHASSIGNEY, dans la Bourgogne, Diocèse d'Autun, Parlement & Intendance de Dijon, Bailliage, Grenier à sel & Recette d'Avalon, a 66 habitans. Ce lieu est situé en plaines, sur les lisières du Morvant. La Paroisse est du Fauxbourg d'Avalon.

CHASSIGNOLLES, dans le Bourbonnois, Diocèse de Clermont, Parlement de Paris, Intendance de Moulins, Election de Gannat, a 449 habitans.

CHASSIGNOLLES, dans le Berry, Diocèse de Bourges, Parlement de Paris, Intendance de Bourges, Election de la Châtre, a 372 habitans.

CHASSIGNY, dans la Champagne, Diocèse de Langres, Parlement de Paris, Intendance de Châlons, Election de Langres, a 443 habitans.

CHASSIGNY en Briionnois, dans la Bourgogne, Diocèse de Mâcon, Parlement de Paris, Intendance de Dijon, Bailliage & Recette de Mâcon, Grenier à sel de la Clayette, a 112 habitans. Les Hameaux de Meloux, Fay-lez-Jacquets, Bodemont & les Belouzes dépendent de cette Paroisse, qui est située en pays plat. Il y passe plusieurs petits ruisseaux.

CHASSIGNY-sous-Dum, dans la Bourgogne, Diocèse de Mâcon, Parlement de Paris, Intendance de Dijon, Bailliage & Recette de Mâcon, Grenier à sel de la Clayette, a 310 habitans. Cette Paroisse est située dans de petites montagnes; il y a deux Rivieres qui y causent de grands froids.

CHASSILLE', dans le Maine, Diocèse du Mans, Parlement de Paris, Intendance de Tours, Election du Mans, a 425 habitans.

CHASSILLI, dans la Bourgogne, Diocèse d'Autun, Parlement & Intendance de Dijon, Bailliage & Recette d'Arnay-le-Duc, a 79 habitans.

CHASSIN, Justice & Châtellenie, du Duché de Châteauroux en Berry.

CHASSINELLE, dans la Champagne, Diocèse de Langres, Parlement & Intendance de Paris, Election de Tonnerre, a 334 habitans.

la Tour de CHASSIRON, c'est un Fanal, bâti sur la pointe la plus avancée de l'Isle d'Oleron, pour faciliter aux Vaisseaux l'entrée du Peruis d'Antioche.

CHASSOIGE, dans la Bourgogne, Diocèse d'Autun, Parlement & Intendance de Dijon, Bailliage & Recette de Beaune, Grenier à sel d'Arnay-le-Duc, a 75 habitans. Ce lieu est situé entre Beaune & Arnay-le-Duc.

CHASSORS, Bourg, dans la Saintonge, Diocèse de Saintes, Parlement de Bordeaux, Intendance de la Rochelle, Election de Cognac, a 696 habitans.

CHASSIS, dans le Berry, Diocèse de Bourges, Parlement de Paris, Intendance & Election de Bourges, a 247 habitans.

CHASSY, dans la Bourgogne, Diocèse d'Autun, Parlement & Intendance de Dijon, Bailliage & Recette de Charolles, Grenier à sel de Paray, a 141 habitans. Ce lieu est situé entre Paray & Toulon. C'est pays de collines, remplies de buissons. Chassy & Fontenailles, qui font deux Fiefs, la Métairie de Lesbros, les Hameaux de Lichilant, Aumont, le Montreau & les Brûlées, en dépendent.

CHATAGNA, dans la Franche-Comté, Diocèse, Parlement & Intendance de Besançon, Bailliage & Recette d'Orgelet, a 77 habitans.

CHATAIN, dans la Marche, Diocèse de Limoges, Parlement de Paris, Intendance de Moulins, Election de Guerret, a 80 habitans. C'est une Paroisse dans la montagne. Les terres sont bonnes à seigle, bled noir, & quelques raves bien cultivées; les toins suffisans pour la nourriture des bestiaux qu'on y élève, & dont on fait quelque commerce; il n'y a point de bois ni arbres fruitiers, les habitans sont assez commodes. M. l'Abbé du Port-Dieu en est Seigneur.

CHATAIN en Laignac, dans le Limosin, Diocèse de Limoges, Parlement de Bordeaux, Intendance & Election de Limoges, a 84 habitans.

CHATAIN en S. Julien, dans le Limosin, Diocèse de Limoges, Parlement de Bordeaux, Intendance & Election de Limoges, a 13 habitans.

CHATAIN en S. Barban, dans le Limosin, Diocèse de Limoges, Parlement de Bordeaux, Intendance & Election de Limoges, a 118 habitans.

CHATAINCOU, Marquisat, dans la Beauce, Diocèse de Chartres, Parlement de Paris, Intendance d'Alençon, Election de Verneuil, a 45 habitans.

CHATAINCOURT, dans la Beauce, Diocèse de Chartres, Parlement & Intendance de Paris, Election de Dreux, a 359 habitans.

CHATANIER, dans le bas Languedoc, Diocèse de Mende, Parlement de Toulouse, Intendance de Montpellier, Recette de Mende, a 204 habitans.

le CHATARD-Perotüiler, dans le Limosin, Diocèse de Limoges, Parlement de Bordeaux, Intendance & Election de Limoges, a 69 habitans.

CHATE, dans le Dauphiné, Diocèse de Vienne, Parlement & Intendance de Grenoble, Election de Romans, a 268 habitans.

CHATEAU, dans la Bourgogne, Diocèse de Mâcon, Parlement de Paris, Intendance de Dijon, Bailliage & Recette de Mâcon, Grenier à sel de Cluny, a 420 habitans. Cette Paroisse est située sur une colline entre deux montagnes, à une lieue de Cluny.

CHATEAU-Arnal, dans la Provence, Diocèse de Sisteron, Parlement & Intendance d'Aix, Viguerie & Recette de Sisteron, a 360 habitans.

CHAT
Diocèse de
tendance d
a 248 habi

CHAT
de Meaux
Election de

CHAT
Diocèse de
tendance d
rez, a 286

CHAT
dans la Bre
nes, Intenc
a 396 habit

CHAT
tagne, Dioc
Intendance

CHAT
ans. C'est u
elle est à di

CHAT
l'Anjou; il y
nom à un de

CHAT
Elle est contr
teaubriand,

CHAT
tresses de Fra
a fait élever

CHAT
Ville, contr
nous en ont

CHAT
te de sa mo
Octobre 153

CHAT
tend que son
dant la prison

CHAT
partenu à la
Montmorency

CHAT
Bourbon-Com
de Mathurins

CHAT
Ceaux.

CHATE
CHATE
Parlement de

CHATE
de Limoges,

CHATE
Castellum Can
vernois, Dioc

CHATE
Intendance de
a 1400 habi

CHATE
Morvans. Cest
est bâtie sur l

CHATE
ronnée de plu
mi lesquelles
les autres, ou

CHATE
vestiges de b
des Romains.

CHATEAU-Bernard, dans la Saintonge, Diocèse de Saintes, Parlement de Bordeaux, Intendance de la Rochelle, Election de Cognac, a 248 habitans.

CHATEAU-Bleau, dans la Brie, Diocèse de Meaux, Parlement & Intendance de Paris, Election de Rozoy, a 112 habitans.

CHATEAU-Bourg, dans le bas Languedoc, Diocèse de Viviers, Parlement de Toulouse, Intendance de Montpellier, Recette du haut Vivarez, a 286 habitans.

CHATEAU-U-Bourg, Comté, sur la Vilaine, dans la Bretagne, Diocèse & Parlement de Rennes, Intendance de Nantes, Recette de Rennes, a 396 habitans.

CHATEAUBRIAND, Ville, dans la Bretagne, Diocèse de Nantes, Parlement de Rennes, Intendance & Recette de Nantes, a 2660 habitans. C'est un des anciens Fiefs de la Bretagne; elle est à dix lieues de Nantes, aux frontieres de l'Anjou; il y a un vieux Château. Elle a donné son nom à un de ses Seigneurs qui se nommoit Briand. Elle est connue par la fameuse Comtesse de Châteaubriand, que l'on dit avoir été une des maîtresses de François I. L'Épitaphe que son mari lui a fait élever dans l'Eglise des Mathurins de cette Ville, contraire ce que l'Histoire & les Romans nous en ont dit jusqu'ici, particulièrement la date de sa mort, que cet Épitaphe place au 16. Octobre 1537. lorsque l'Histoire de Varillas prétend que son mary l'a fait mourir en 1526. pendant la prison de François I. Cette Terre a appartenu à la Maison de Laval, puis à celle de Montmorency; elle est à présent à la branche de Bourbon-Condé. Il y a une Paroisse, un Couvent de Mathurins & un d'Ursulines.

CHATEAU-Ceaux, voyez Chantocéaux.

CHATEAU-Châlon, voyez Châtel-Châlon.

CHATEAU-Chervix, dans le Limosin, Parlement de Bordeaux, Intendance & Election de Limoges, a 899 habitans.

CHATEAUCHINON ou Châtelchinson, *Castellum Caninum*, Ville & Comté, dans le Nivernois, Diocèse de Nevers, Parlement de Paris, Intendance de Moulins, Chef-lieu d'une Election, a 1400 habitans. C'est la Capitale du pays de Morvans. Cette Ville, située sur la riviere d'Yonne, est bâtie sur la pointe d'une montagne, & environnée de plusieurs autres, couvertes de bois, parmi lesquelles il y en a une plus haute que toutes les autres, où l'on trouve d'anciennes masure & vestiges de bâtimens, qu'on croit être du tems des Romains. La tradition veut que ce fut le Cheuil de Jules César, & l'on en tire l'étimologie. On voit par tous les environs plusieurs monumens très-anciens, entr'autres des grands chemins pavés, qu'on ne peut attribuer qu'aux Romains. César se retiroit dans son Château pendant le Siège d'Autun, qui n'en est qu'à six lieues. La Seigneurie de cette Ville est d'une grande étendue, elle faisoit autrefois partie de la Bourgogne; & l'on voit dans le Traité de Madrid, entre François I. & Charles-Quint, après la bataille de Pavie, que Châteauchinon, sur cédé avec la Bourgogne, d'où l'on infere que c'est une aliénation de la Couronne, & que le Roy peut y rentrer, malgré la vente de M. le Prince de Carignan, & le decret volontaire fait sur M. Mafcarany après son acquisition. Elle a appartenu au Prince de Condé, qui l'a échangée avec Louis XIII. pour le pays de Gex; puis à la Maison de Savoie. Ce n'est

que depuis l'année 1719, que M. de Mafcarany l'a achetée trois cens vingt-cinq mille livres, qui n'est pas le tiers de sa valeur pour sa Dignité.

Châteauchinon a titre de Comté. La Seigneurie est très-noble, par les Fiefs qui en relevent; elle comprend dix Paroisses ou Clochers; cinq Bailliages, qui sont Châteauchinon, Otroux, Lorme, Brassy & Dun-lez-Places. Le Seigneur est propriétaire de deux mille huit cens arpens de bois taillis, qui sont en coupe réglée de deux mille cinq cens cordes; que les Marchands de bois achètent pour Paris, les faisant flotter sur la riviere d'Yonne jusqu'à Clamecy, où ils sont mis en trains & conduits à Paris. La Terre vaut quarante mille livres de rente.

C'est un Bailliage Seigneurial: il y a d'ailleurs le Siège d'une Election, un Grenier à sel, une Maréchaussée & un Corps de Ville. Il n'y a qu'une Paroisse, sous le nom de S. Romain, d'où dépendent dix ou douze Hameaux ou Ecartés. Le revenu de la Cure est d'environ mille livres, sur quoi il faut payer un Vicair; elle est à la Collation du Prieur de Châteauchinon, dont le Prieuré dépend de l'Abbé de Cluny, qui a droit d'y nommer; son revenu est de cinq cens livres. Il y a un Hôpital, fondé par un Seigneur du lieu, avec une Chapelle où le Curé de la Paroisse dit deux Messes par semaine; le revenu est d'environ trois mille livres, sur quoi il faut payer trente-cinq liures au Chapelain.

Les habitans sont industrieux, & aiment le commerce; mais leur pays est pauvre & ingrat. Il y avoit autrefois une Manufacture de draps, qui avoit bien de la réputation; mais la misère & la cherté des laines l'ont abolie; il seroit très utile de la rétablir. On n'y travaille plus qu'en laines du pays, & les étoffes se vendent aux gens des environs. Il y a sept ou huit Tanneurs, qui vendent leurs cuirs dans les Foires de Châteauchinon, de Verdun & de Châlon sur Saône. Les Tillérans ont la réputation d'exceller dans ce travail. Les habitans en général sont de bonnes mœurs, mais très-pauvres. Ils sont assez spirituels, & les enfans ont la plupart beaucoup de disposition pour les sciences; mais ils craignent de quitter le lieu de leur naissance. Il y a tous les Lundis du mois de May, marché de bestiaux, six Foires par an, la première aux Rois, la seconde aux Brandons, qui est le premier Lundy de Carême, la troisième au Dimanche des Rameaux, la quatrième à l'Ascension, la cinquième à la S. Jacques du mois de Juillet, la sixième à la Toussaints; les bestiaux qu'on y vend sont pour la Bourgogne, la Franche-Comté, la Lorraine, la Champagne, l'Auxerrois & le Nivernois. Les Marchez pour les denrées, sont les Lundy & Judy de chaque semaine.

Le terroir est de mauvaise qualité, ne rapportant que du seigle, de l'avoine & du farrasin; l'année la plus abondante ne suffit pas pour la nourriture des habitans.

CHATEAU-Closhem, dans la Marche, Diocèse de Limoges, Parlement de Paris, Intendance de Moulins, Election de Guerret, a 134 habitans. C'est une Paroisse sur la riviere de Creuse, partie en plaines & partie en monticules. C'est terres à seigle de bon rapport; les pacages bons & étendus; les foins suffisans pour la nourriture des bestiaux qu'on y éleve & engraisse, dont on fait quelque commerce; il y a des cantons de bois de chênes, appartenant à divers Seigneurs. Les habitans sont laborieux & commodes. Meilleurs de

la Celle, Lavy, Mornay & Ajaßen, en font Seigneurs.

CHATEAU-Clos-Joullat, dans la Marche, Diocèse de Limoges, Parlement de Paris, Intendance de Moulins, Election de Guerret, a 224 habitans.

CHATEAU-de-Garde, dans la Bretagne, Diocèse de Vannes, Parlement de Rennes, Intendance de Nantes, Recette de Vannes, a 360 habitans.

CHATEAU-de-Jour, dans la Franche-Comté, Diocèse, Parlement & Intendance de Besançon, Bailliage & Recette de la Terre de S. Claude, a 69 habitans.

CHATEAU-de-Londre, dans le bas Languedoc, Diocèse de Montpellier, Parlement de Toulouse, Intendance & Recette de Montpellier, a 238 habitans.

CHATEAU-des-Prez, dans la Franche-Comté, Diocèse, Parlement & Intendance de Besançon, Bailliage & Recette de la Terre de S. Claude, a 118 habitans.

CHATEAU-d'IF, dans la Provence, Diocèse de Marseille, Parlement & Intendance d'Aix, Recette de Marseille; c'est un Fort assez considérable, que François I. a fait construire dans l'Isle d'IF, ainsi nommée à cause de la quantité de cet arbre qui s'y trouve. C'est une des trois Isles de devant le Port de Marseille, dont elle n'est pas à une lieue & demie.

CHATEAU-Double, dans la Provence, Diocèse de Fréjus, Parlement & Intendance d'Aix, Viguerie & Recette de Draguignan, a 306 habitans. La Bulle du Pape Gregoire VII. en 1084 le met dans le Diocèse de Riez.

CHATEAU-Double, dans le Dauphiné, Diocèse de Valence, Parlement & Intendance de Grenoble, Election de Valence, a 260 habitans.

CHATEAU-du-Loir, *Castellum ad Ladum*, Ville, dans le Maine, Diocèse du Mans, Parlement de Paris, Intendance de Tours, Chef-lieu d'une Election, a 1800 habitans. Cette Ville est située sur la hauteur d'un coteau, qui règne sur la droite de la riviere du Loir, à huit lieues de Tours & du Mans. Elle a soutenu un Siège de sept ans, contre Geoffroy Marrel Comte d'Anjou, qui en retenoit le Seigneur prisonnier, & ne vouloit pas lui rendre la liberté, qu'il ne lui fournit cette Place. Le prisonnier étoit Gervais Evêque du Mans, fils de Harmont-Château-du-Loir & de Marie de Bellesmes. Mathilde de Château-du-Loir porta cette Terre à Elie de la Flèche, qui se fit Comte du Maine; & depuis elle a suivi la fortune de ses descendans, qui devinrent Rois d'Angleterre. Elle fut prise en 1109. par Philippe Auguste, & rendu peu après par un Traité. Richard Cœur-de-Lion y assigna le Douaire de la Reine Beringue son Epouse; mais après la réunion, Philippe Auguste fit don de la Seigneurie de Château-du-Loir à Guillaume des Roches; Sénéchal des trois Provinces, qui la donna en appanage à Clemence sa fille puînée, laquelle fut mariée en secondes nocces à Geoffroy sixième Vicomte de Château-du-Loir, dont il vint deux filles; Jeanne, aînée, fut mariée à Jean premier Comte de Montfort, d'où la Terre de Château-du-Loir passa à Robert quatrième Comte de Dreux. Le Roy Philippe de Valois la racheta de Pierre Comte de Dreux, le 12. May 1387. pour trente-une mille livres. Elle fut depuis donnée en appanage avec le Maine, à Lotiis premier Duc d'Anjou, & réunie à la Couronne sous Louis XI. Le Roy Charles VIII. la donna en 1496. à Jean-

Jacques Trivulla Maréchal de France, sous le titre de Baronie, tant pour lui que pour ses Héritiers, avec le droit de présenter aux Offices. Ce qui fut continué par le Roy Louis XII. en 1498, par Lettres vérifiées le 8. Février suivant, à la charge de rachat perpétuel, moyennant quinze mille écus; mais le Maréchal de Trivulla ne la garda pas long-tems, il la ceda par échange à Pierre de Rohan, dit le Maréchal de Gié, le 13. Septembre 1500. sur les Héritiers duquel elle fut retirée. La Maison de Soissons en jouit à présent par engagement.

Cette Ville a un Siège Royal, composé de treize Officiers; une Marechaussée, une Maîtrise des Eaux & Forêts, un Hôtel de Ville & un Grenier à sel qui consomme trente-deux muids par an; mais il y en a un autre petit à Boulemer. Cette Ville est Capitale d'un petit pays, qu'on appelle Vaux-du-Loir, qui a huit ou dix lieues de long, & trois ou quatre de large. C'est un Gouvernement particulier du Gouvernement Militaire du Maine. Il y a deux Paroisses dans la Ville; un Prieuré de l'Ordre de S. Benoît, dépendant de l'Abbaye de Marmoutier. C'est la patrie du célèbre Nicolas Coeffetau Dominicain, Grand Prédicateur, & depuis Evêque de Lombez. L'Election de Château-du-Loir contient quatre-vingt-trois Paroisses. On y recueille de bons vins blancs & claijets, qui souffrent le transport, même par mer, jusqu'en Angleterre, où ils sont estimés.

CHATEAUDUN ou Sainte Magdelaine de Châteaudun, *Sancta Magdalena Castrorum Abbatia*, Abbaye d'Hommes, Ordre de S. Augustin, Diocèse de Chartres; elle appartient à présent aux Chanoines Réguliers de la Congrégation de France; elle est située dans la ville de Châteaudun, entre Chartres & Blois au Dunois. Elle a été fondée & bâtie par Charlemagne. Voyez l'Article suivant.

CHATEAUDUN, *Dunum, Castrorum*, Ville, dans la Beauce, Diocèse de Blois, Parlement de Paris, Intendance d'Orléans, Chef-lieu d'une Election, a 4161 habitans. Cette Ville est ancienne, & connue dès le commencement de la premiere race de nos Rois; puisque dans le partage du Diocèse de Chartres, entre Chilperic & Sigebert, ce dernier Prince en ayant eu la partie meridionale, avoit établi un Evêque à *Dunum*, qu'il fit Capitale de la partie qui lui étoit échue; mais Sigebert ayant été assassiné, l'Evêque de Chartres fut supprimé l'Evêché de Dun: elle a eu depuis des Vicomtes vassaux des Comtes de Montagne au Perche; ensuite elle a été possédée par les cadets de la Maison de Dreux, les Seigneurs de Nefle, la Maison de Clifton, la Maison d'Orléans & de Longueville; elle est à présent par le Duc de Luynes. L'on veut qu'elle se soit autrefois nommée Urbe-Claire ou Rube-Claire, *Urbs Clara*. Elle est toujours Capitale du Dunois. C'est un Gouvernement particulier du Gouvernement Militaire d'Orléanois. Il y a un Bailliage du ressort de celui de Blois & un Grenier à sel.

Il y a aussi un Chapitre, nommé la Sainte Chapelle, où sont enterrez les Princes de la Maison de Longueville; & une autre Collegiale, dédiée à S. André; un Hôpital dédié à S. Nicolas; il y a aussi une Abbaye d'Hommes, dont on a parlé ci-dessus, sous le nom de la Magdelaine; on la croit fondée par l'Empereur Charlemagne. Le Pape Innocent II. lui accorda de beaux Privilèges en 1132. Il y a deux Paroisses dans la Ville, S. Pierre & S. Lubin; quatre dans les Fauxbourgs, S. Valerien, S. Agnan, S. Médard & S. Jean; un

Convent

Convent de Filles de l'Hôtel-L'On rem se Tour; c bault le Vie gueille on tres de l'ant noye à Châ vil. C'est l Prédicateur

Cette Vi denieres ar din la font ger les bon son eau se h le territoire particulier du cidre, q

CHATE Diocèse, Pa Paris, a 102

CHATE cèse de Gap guerie & Re

CHATE Diocèse de tendance &

CHATE cèse de Luço de Poitiers, tans.

CHATE Diocèse de Dijon, Bailli bitans.

CHATE rou, Diocèse Intendance & tans.

CHATE dans la Bourg & Intendance valon, a 568

CHATE gne, Diocèse ce de Nantes tans.

CHATE Ville, dans l' Paris, Inten tion, a 6436 res de l'Anjo ne, qui la sep fut bâtie l'an jou, dans le Bazoche, B Gontier, de Place. Fouk Yvon, que de Bellefme nom de Châ de Denise d ep dot à Geo cé. Sa fille r Brieune Vie Marie de Bea sa Guillaume & lui porta plusieurs aut rie de Cham d'Alençon, i

Tom.

Couvent de Cordeliers, un de Recolets & un de Filles de la Congrégation de Notre-Dame, & un Hôtel-Dieu.

L'on remarque un vieux Château avec une grosse Tour; on en croit une partie bâtie par Thibault le Vieux, Comte de Blois; les Ducs de Longueville ont achevé le reste. Il paroît par des titres de l'an 1111. que l'on a autrefois battu Monnoye à Châteaudun. Les habitans ont l'esprit fort vil. C'est la patrie du Père Cheminai, célèbre Prédicateur Jésuite.

Cette Ville a souffert un grand incendie ces dernières années. L'on trouve auprès de Châteaudun la fontaine des Salans, que l'on dit présager les bonnes ou mauvaises années, selon que son eau se hausse ou se baisse. L'on recueille dans le territoire de son Election du bled, du vin; mais particulièrement beaucoup de fruits, dont on fait du cidre, qui se consume dans le pays.

CHATEAU-Fort, dans l'Isle de France, Diocèse, Parlement, Intendance & Election de Paris, a 101 habitans.

CHATEAU-Fort, dans la Provence, Diocèse de Gap, Parlement & Intendance d'Aix, Vicinerie & Recette de Sileron, a 360 habitans.

CHATEAU-Fremont, dans la Bretagne, Diocèse de Nantes, Parlement de Rennes, Intendance & Recette de Nantes, a 168 habitans.

CHATEAU-Fromage, dans le Poitou, Diocèse de Luçon, Parlement de Paris, Intendance de Poitiers, Election de Fontenay, a 164 habitans.

CHATEAU-Gaillard, dans la Bourgogne, Diocèse de Lion, Parlement & Intendance de Dijon, Bailliage & Recette de Bugey, a 612 habitans.

CHATEAU-Garnier, Bourg, dans le Poitou, Diocèse de Poitiers, Parlement de Paris, Intendance & Election de Poitiers, a 899 habitans.

CHATEAU-Girard, Châtellenie Royale, dans la Bourgogne, Diocèse d'Autun, Parlement & Intendance de Dijon, Bailliage & Recette d'Avallon, a 368 habitans.

CHATEAU-Girond, Bourg, dans la Bretagne, Diocèse & Parlement de Rennes, Intendance de Nantes, Recette de Rennes, a 300 habitans.

CHATEAU-GONTIER, *Castrum Gonterii*, Ville, dans l'Anjou, Diocèse d'Angers, Parlement de Paris, Intendance de Tours, Chef-lieu d'une Election, a 6436 habitans. Cette Ville est aux frontières de l'Anjou, vers le Maine, située sur la Mayenne, qui la sépare d'un Faubourg, nommé Aze. Elle fut bâtie l'an 1007. par Foulques Nerra Comte d'Anjou, dans le lieu que l'on nommoit auparavant Bazoche, *Basilica*. Elle prit le nom de Château-Gontier, de Gontier premier Châtelain de cette Place. Foulques la donna quelque temps après à Yvon, que l'on croit avoir été fils d'Yves Comte de Bellesme & d'Alençon. Sa postérité a pris le nom de Château-Gontier. La fille de Jacques & de Denise de Montmorency, porta cette Terre en dot à Geoffroy Seigneur de la Guerche de Pouancé. Sa fille nommée Jeanne, fut mariée à Jean de Brienne Vicomte de Beaumont & de la Flèche. Marie de Beaumont-Brienne, autre héritière, épousa Guillaume de Chamillard Seigneur d'Antunoise, & lui porta la Terre de Château-Gontier, avec plusieurs autres grandes Seigneuries; & enfin Marie de Chamillard les fit passer en la Maison Royale d'Alençon, par son mariage avec Pierre II. Comte

d'Alençon. Jean II. son petit-fils, aliena Château-Gontier à la Maison d'Amboise; & le Roy Charles VII. la fit saisir en 1431. par Arrêt du Parlement, sent à Pontoise. Depuis ce tems, Château-Gontier a été réuni à la Couronne. Le Président de Baileul la possède aujourd'hui par engagement, & elle a été érigée en Marquisat pour l'honorer davantage. Il y a deux Baronies, sept Châtellenies & trente-six Paroisses, qui en relèvent. Cette Ville a un Gouverneur particulier & un Lieutenant de la Maréchaussée.

Le Prédial a été établi en 1639. il est composé de trente-trois Officiers. L'Election a neuf Officiers; le Grenier à sel, la Maréchaussée & le Corps de Ville, ont pareillement les leurs. La Ville de Château-Gontier renferme trois Paroisses. Le Grenier à sel consume trente-six muids. Il y a dans la Ville un Prieuré de Benedictins, qui vaut deux mille livres de revenu; un Chapitre de quatre Chanoines & un Couvent de Capucins. Dans le Faubourg d'Aze, il y a un Couvent d'Ursulines, qui a sept mille livres; un autre de Cordeliers, nommé Buron, qui en a six mille; les Cordeliers possèdent aussi l'Hôpital de S. Joseph, fondé par les Seigneurs de Gie, où il y a douze Religieux. Ce dernier Couvent est sur la Paroisse de l'Hôtellerie.

Le commerce de la Ville de Château-Gontier consiste en la fabrique & vente des toiles, serges & cires, qui viennent de Bretagne & du Maine, ou qui s'y débient. Il y a un Marché toutes les semaines pour ce commerce. L'Election renferme soixante-neuf Paroisses: le revenu des Cures monte à trente-six mille cinq cents livres, & les Ecclésiastiques sont au nombre de deux cents trente-sept, y compris les Curez. Il y a près de la Ville une fontaine d'eaux minérales.

CHATEAU-Guibert, dans le Poitou, Diocèse de Luçon, Parlement de Paris, Intendance de Poitiers, Election de Fontenay, a 349 habitans.

CHATEAU-Guillaume, dans le Berry, Diocèse de Bourges, Parlement de Paris, Intendance de Bourges, Election de Blanc, a 216 habitans.

CHATEAU-Lambert, dans la Franche-Comté, Diocèse, Parlement & Intendance de Besançon, Bailliage & Recette de Vesoul, a 279 habitans.

CHATEAU-LONDON, *Castrum Nantonis*, dans le Gâtinois, Diocèse de Sens, Parlement & Intendance de Paris, Election de Nemours, a 1395 habitans. Cette Ville située sur la riviere de Loing, est très-ancienne, & s'appelloit autrefois *Vellandunum*: elle est à vingt lieues de Paris, & à deux de Nemours. Elle a une Prévôté qui ressortit au Bailliage de Nemours. Il y a aussi une Abbaye dédiée à S. Severin, de l'Ordre de S. Augustin & de la Congrégation de sainte Geneviève. On y voit deux Eglises, l'une dédiée à Notre-Dame, belle & grande, la Paroisse de S. Tugal, & un Hôpital. Son territoire est assez abondant en grains & en vins; les environs sont remplis de bois & de prairies agréables.

CHATEAULAR, Marquisat, au Diocèse d'Aix, érigé en 1687. en faveur de Charles de Bouffault, Trésorier de France à Aix.

CHATEAU-Laudoen & S. Magloire, Justice Royale, Bourg, dans la Bretagne, Diocèse de Tréguier, Parlement de Rennes, Intendance de Nantes, Recette de Tréguier, a 869 habitans.

CHATEAU-lez-Bourges, dans le Berry,

Diocèse de Bourges, Parlement de Paris, Intendance & Election de Bourges, a 183 habitans. Charles VII. y a réfidé quelques tems, comme il paroît par des Lettres d'abolition, données au Faveur des Comtes de Clermont, de Richemont, & des Officiers de la ville de Bourges, datées du 17. Juillet 1428.

CHATEAU-l'Hermitage, dans le Maine, Diocèse du Mans, Parlement de Paris, Intendance de Tours, Election de Château-du-Loir, a 210 habitans.

CHATEAU-l'Hermitage, Prieuré, situé à une lieue de Pont-Valin, à l'entrée de la forêt. Ce Prieuré est si ancien, que l'on ignore le tems de sa fondation; il y a outre Religieux Chanoines Réguliers, le Prieur a pour sa part cinq mille livres.

CHATEAU-Lin, *Castrum*, dans la Bretagne, Diocèse de Quimper, Parlement de Rennes, Intendance de Nantes, Recette de Quimper, a 268 habitans. Ce Bourg est situé à peu de distance de Breil, sur la petite riviere d'Aufon, qui le divise en deux parties unies par un pont. L'on y fait un grand commerce d'ardoises, que l'on y vient queir des pays étrangers. Il y a aussi aux environs des mines de cuivre & de fer. On y pêche quantité de Saumon, dont on fournit la Province en tout tems, & Paris en Carême.

CHATEAU-MEILLANT, *Castro-Mediolanum*, *Castrum Mellianum*, Ville, non murée, Comte, dans le Berry, Diocèse de Bourges, Parlement de Paris, Intendance & Prédial de Bourges, Election & Grenier à sel d'Issoudun, a 900 habitans. Elle est située à trois lieues de la Châtre, sur le ruisseau de Sinaife. Il y a un Chapitre, dont l'Eglise est sous le Vocable de Notre-Dame; il est composé d'un Doyen, trois Chanoines & deux Vicaires. Il a été fondé par Jean d'Albret, Comte de Dreux & de Châteaumeillant en 1517. Il n'y a qu'une Paroisse, dont la Cure est à portion courgée, & à la Collation de M. le Duc. Il y a un Prieuré sous le titre de S. Etienne, cédé par M. le Duc au Couvent des Minimes de Beaumiers; son revenu est de dix-huit cens livres. Il y a aussi un petit Hôpital. On voit encore dans le Château une Tour carrée de pierre de raille, que l'on tient avoir été bâtie par Jules César. Il ne se fait point ici de commerce particulier. Le Marché ordinaire se tient les Vendredis de chaque semaine. Il y a six Foires par an, qui ne durent qu'un jour. Le terroir est ingrat, ne produisant que du seigle; il y a quelques vignobles, prez & bois. Madame la Marquise de Nonant en est Dame haute Justiciere.

CHATEAU-Morand, dans le Forez, Diocèse de Lion, Parlement de Paris, Intendance de Lion, Election de Roanne, a 404 habitans.

CHATEAU-NEUF, *Castrum Novum* ou *Nec Castellum*, Ville, avec Prévôté Royale & Châtellenie, dans l'Angoumois, Diocèse de Saintes, Parlement de Paris, Intendance de la Rochelle, Election de Cognac, a 2069 habitans. Cette Ville est à deux lieues de Jarnac. C'est entre ces deux Villes que s'est donnée la bataille de Jarnac en 1569. où les Calvinistes furent battus, & le Prince de Condé leur Chef, tué par Monteliquou. Cette Ville a été érigée en Comté, en 1644 en faveur de Jean de Fradel.

CHATEAU-NEUF, Ville & Baronie, dans l'Anjou, Diocèse d'Angers, Parlement de Paris, Intendance de Tours, Election d'Angers, a 3168 habitans. C'étoit autrefois la Ville Capitale du

Comté d'Anjou, outre Maine, & la résidence de ses anciens Comtes. Sur la fin de la seconde race de nos Rois, le Château fut bâti en 1151. mais Philippe Auguste ayant conquis le pays, en fit don à Guillaume des Roches Sénéchal; elle échet en partage à Jeanne sa fille, qui épousa Amauri de Craon; enfin Ilabeau de Craon la porta à Louis de Sully, dont la fille Marie épousa Gui de la Tremouille sixième du nom. Elle fut érigée en Baronie en 1584. Elle n'est plus si considérable qu'autrefois; elle est située à quatre lieues au dessus d'Angers, sur la Sarre. La Paroisse est dédiée à S. André. Il y a des carrieres d'ardoises. L'on recueille dans son territoire des vins & des grains; il y a des pâturages; l'on y file beaucoup de lin.

CHATEAU-NEUF, Bourg, dans l'Orléanois, Diocèse d'Orléans, Parlement de Paris, Intendance & Election d'Orléans, a 2750 habitans. Il y a un beau Château; elle est au bord de la Loire, à six lieues d'Orléans, entre Sully & Gergeau.

CHATEAU-NEUF, Bourg, dans le Nivernois, Diocèse de Nevers, Parlement de Paris, Intendance de Bourges, Election de la Charité sur Loire, a 728 habitans.

CHATEAU-NEUF, Bourg, dans le Forez, Diocèse de Lion, Parlement de Paris, Intendance de Lion, Election de S. Etienne, a 283 habitans.

CHATEAU-NEUF, Baronie, dans la ville de Tours; elle appartient au Trésorier du Chapitre de S. Martin de Tours; il y a une Châtellenie & dix Fiefs qui en dependent.

CHATEAU-NEUF, dans le Poitou, Diocèse de Luçon, Parlement de Paris, Intendance de Poitiers, Election des Sables d'Olonne, a 458 habitans.

CHATEAU-NEUF, Ville, dans le Berry, Diocèse de Bourges, Parlement de Paris, Intendance de Bourges, Election d'Issoudun, a 809 habitans. Elle est située au bord du Cher vers le Bourbonnois, à sept lieues de Bourges. C'est une ancienne Baronie, qui jouit de beaux droits. La Taille y est assise par le Seigneur conjointement avec le Roy; les bourgeois & habitans sont obligez de payer au Seigneur au jour de la S. Martin, la somme de cinq sols ou au moins de douze deniers tournois. Cette Ville est divisée en deux parties; la Ville haute, appelée autrement le Château, est située sur une hauteur. L'Eglise Collégiale dédiée à S. Pierre, & fondée en 1267. par Raoul de Charenton, a été transférée de la Paroisse de Venefme. La Ville basse est située sur le penchant de la montagne, au bord du Cher. Le pays est très-abondant & bien diversifié de bois, de prairies & de terres labourables; l'on y recueille même du vin assez bon, & l'on nourrit beaucoup de menu bétail. L'on y tient six Foires par an. Cette Ville a été brûlée en 1569.

CHATEAU-NEUF, dans le Limousin, Diocèse de Limoges, Parlement de Bordeaux, Intendance de Limoges, Prédial & Election de Limoges, a 899 habitans.

CHATEAU-NEUF, dans l'Auvergne, Diocèse de S. Flour, Parlement de Paris, Intendance de Riom, Election de S. Flour, a 462 habitans.

CHATEAU-NEUF, Bourg & Baronie, dans la Bourgogne, Diocèse d'Autun, Parlement & Intendance de Dijon, Bailliage & Recette d'Arnay-le-Duc, Grenier à sel de Pouilly, a 412 habitans. Les Métairies de la Borde & de la Rendu dépendent de cette Paroisse, qui est située sur une montagne. Les habitans sont Collateurs

de la Cure. L'agne, on l'appelle leine.

CHATEAU-NEUF, Diocèse de Paris, Bailliage de Paris, Cette Terre a été achetée de la Cour de Beauremont de la Cour de Beauremont.

CHATEAU-NEUF, dans la Bretagne, Diocèse de Rennes, Intendance de Malo, a 968 habitans. Dol & S. Malo.

CHATEAU-NEUF, dans la Bretagne, Diocèse de Quimper, Intendance de Nantes, Recette de Nantes, a 268 habitans. Les grains & en coup de bestiaux.

CHATEAU-NEUF, dans la Bretagne, Diocèse de Vannes, Recette de Vannes, a 268 habitans.

CHATEAU-NEUF, dans la Bretagne, Diocèse de Vannes, Recette de Vannes, a 268 habitans.

CHATEAU-NEUF, dans la Bretagne, Diocèse de Vannes, Recette de Vannes, a 268 habitans.

CHATEAU-NEUF, dans la Bretagne, Diocèse de Vannes, Recette de Vannes, a 268 habitans.

CHATEAU-NEUF, dans la Bretagne, Diocèse de Vannes, Recette de Vannes, a 268 habitans.

CHATEAU-NEUF, dans la Bretagne, Diocèse de Vannes, Recette de Vannes, a 268 habitans.

CHATEAU-NEUF, dans la Bretagne, Diocèse de Vannes, Recette de Vannes, a 268 habitans.

CHATEAU-NEUF, dans la Bretagne, Diocèse de Vannes, Recette de Vannes, a 268 habitans.

CHATEAU-NEUF, dans la Bretagne, Diocèse de Vannes, Recette de Vannes, a 268 habitans.

CHATEAU-NEUF, dans la Bretagne, Diocèse de Vannes, Recette de Vannes, a 268 habitans.

CHATEAU-NEUF, dans la Bretagne, Diocèse de Vannes, Recette de Vannes, a 268 habitans.

CHATEAU-NEUF, dans la Bretagne, Diocèse de Vannes, Recette de Vannes, a 268 habitans.

CHATEAU-NEUF, dans la Bretagne, Diocèse de Vannes, Recette de Vannes, a 268 habitans.

CHATEAU-NEUF, dans la Bretagne, Diocèse de Vannes, Recette de Vannes, a 268 habitans.

CHATEAU-NEUF, dans la Bretagne, Diocèse de Vannes, Recette de Vannes, a 268 habitans.

CHATEAU-NEUF, dans la Bretagne, Diocèse de Vannes, Recette de Vannes, a 268 habitans.

CHATEAU-NEUF, dans la Bretagne, Diocèse de Vannes, Recette de Vannes, a 268 habitans.

CHATEAU-NEUF, dans la Bretagne, Diocèse de Vannes, Recette de Vannes, a 268 habitans.

CHATEAU-NEUF, dans la Bretagne, Diocèse de Vannes, Recette de Vannes, a 268 habitans.

CHATEAU-NEUF, dans la Bretagne, Diocèse de Vannes, Recette de Vannes, a 268 habitans.

CHATEAU-NEUF, dans la Bretagne, Diocèse de Vannes, Recette de Vannes, a 268 habitans.

CHATEAU-NEUF, dans la Bretagne, Diocèse de Vannes, Recette de Vannes, a 268 habitans.

de la Cure. Il y a un Hôpital au pied de la montagne, on l'appelle l'Hôpital de sainte Marie Madeleine.

CHATEAU-Neuf, dans la Franche-Comté, Diocèse, Parlement & Intendance de Besançon, Bailliage & Recette de Poligny, a 87 habitans. Cette Terre appartient à M. le Marquis de Beauffremont de Luttenai, comme aîné de la Maison de Beauffremont, à qui elle est substituée.

CHATEAU-Neuf, Bourg & Marquisat, dans la Bretagne, Diocèse de S. Malo, Parlement de Rennes, Intendance de Nantes, Recette de S. Malo, a 968 habitans. Ce Bourg est situé entre Dol & S. Malo.

CHATEAU-Neuf, dans la Bretagne, Diocèse de Quimper, Parlement de Rennes, Intendance de Nantes, Recette de Quimper, a 160 habitans. Les terres des environs sont abondantes en grains & en pâturages : on y nourrit beaucoup de bestiaux.

CHATEAU-Neuf, dans la Provence, Diocèse de Grasse, Parlement & Intendance d'Aix, Viguerie & Recette de Grasse, a 116 habitans.

CHATEAU-Neuf, dans la Provence, Diocèse de Riez, Parlement & Intendance d'Aix, Viguerie & Recette de Moutiers, a 160 habitans.

CHATEAU-Neuf au Val de Burgis, *Castellum Novum in vallibus Burgiaci*, Bourg, dans le Nivernois, Diocèse d'Auxerre, Parlement de Paris, Intendance de Bourges, Election & Grenier à sel de la Charité, a 900 habitans. C'est une Châtellenie du Bailliage & du Duché-Pairie de Nevers, à quatre lieues de la Charité. Il y a une Chartreuse, nommée de Bellors, *Bellum Laricum*; elle fut fondée par Hervé Baron de Donzy. Ce Seigneur eut guerre contre Pierre Comte de Nevers, qu'il défit près de S. Laurent l'Abbaye : il le força, en lui donnant la Paix, de lui accorder pour femme Matilde, ou Mahaut sa fille unique, seule héritière des Etats dudit Comte de Nevers. Le mariage fut contracté & consommé en 1198. sans dispense, quoique les conjoints fussent parens très-proches. Ils vécurent ensemble jusqu'en l'année 1108. que par un juste scrupule, ils demandèrent au Pape la dispense qu'il leur accorda, en leur enjoignant pour penitence, de fonder trois Maisons Religieuses à leur choix; celle de Bellars fut la première; le Chapitre général des Chartreux accepta cette fondation en 1209. l'établissement en fut heureux; ce Monastère devint un des plus considérables de l'Ordre, par la construction de l'Eglise qui est toute jolie, avec tous les lieux réguliers : on y faisoit même le Noviciat, qui n'a cessé qu'en l'année 1558. que la Maison fut pillée par les Religionnaires, qui en chassèrent tous les Religieux. Le Procureur fut racheté par trois bourgeois du voisinage, moyennant cinq cents écus. La plus grande partie des bâtimens fut incendiée. On a depuis travaillé au rétablissement de tout ce qui étoit le plus intéressant pour sept Religieux, qui y sont actuellement; & on espère que les soins de Dom Bigé à présent Prieur, mettront bientôt cette Maison en état d'y avoir un Noviciat. L'Abbaye jouit de sept mille livres de revenu. La Cure vaut onze cents livres, & elle est à la Collation du Prieur de la Charité. Le terroir est bon pour les bleds, vins, nourriture des bestiaux, & spécialement des porcs. Il n'y a point de commerce, le peuple y est dur & peu poli. M. le Duc de Nevers est Seigneur de ce lieu.

Sur les Mémoires de M. Bernot, Lieutenant Général & Subdélégué à la Charité.

CHATEAU-Neuf de Bordette, dans le Dauphiné, Diocèse de Valence, Parlement & Intendance de Grenoble, Election de Montelimart, a 486 habitans.

CHATEAU-Neuf de Chabres, dans le Dauphiné, Diocèse de Gap, Parlement & Intendance de Grenoble, Election de Gap, a 568 habitans.

CHATEAU-Neuf de Galaure, dans le Dauphiné, Diocèse de Valence, Parlement & Intendance de Grenoble, Election de Romans, a 510 habitans.

CHATEAU-Neuf-d'Izere, dans le Dauphiné, Diocèse de Valence, Parlement & Intendance de Grenoble, Election de Valence, a 210 habitans.

CHATEAU-Neuf de Labent, est qualifié ancienne Baronie, quand elle appartenoit aux Evêques de Grenoble; le Marquis de la Pierre en Savoie en est possesseur.

CHATEAU-Neuf de Maaene, dans le Dauphiné, Diocèse de Valence, Parlement & Intendance de Grenoble, Election de Montelimart, a 191 habitans.

CHATEAU-Neuf-d'Oze, dans le Dauphiné, Diocèse de Gap, Parlement & Intendance de Grenoble, Election de Gap, a 216 habitans.

CHATEAU-Neuf de Raudon, dans le bas Languedoc, Diocèse de Mende, Parlement de Toulouse, Intendance de Montpellier, Recette de Mende, a 587 habitans.

CHATEAU-Neuf de Vernoux, dans le bas Languedoc, Diocèse de Viviers, Parlement de Toulouse, Intendance de Montpellier, Recette de Viviers, a 392 habitans.

CHATEAU-Neuf du Faou, dans la Bretagne, Diocèse de Quimper, Parlement de Rennes, Intendance de Nantes, Recette de Quimper, a 560 habitans.

CHATEAU-Neuf du Fresse, dans l'Auvergne, Diocèse de Clermont, Parlement de Paris, Intendance de Riom, Election d'Issoire, a 319 habitans.

CHATEAU-Neuf du Martigues, *Castrum Novum Ruffi*, dans la Provence, Diocèse d'Arles, Parlement, Intendance, Viguerie & Recette d'Aix, a 360 habitans.

CHATEAU-Neuf du Rone, dans le Dauphiné, Diocèse de Valence, Parlement & Intendance de Grenoble, Election de Montelimart, a 106 habitans.

CHATEAU-NEUF, en Thimerais, *Castrum Theodemerense*, Ville, dans le Perche, Diocèse de Chartres, Parlement de Paris, Intendance d'Alençon, Election de Vernueil, Chef-lieu d'un Bailliage, a 636 habitans. Cette Ville Capitale du petit pays de Thimerais, a pris ce nom qu'elle a donné au pays voisin, de Theodemer, un de ses Seigneurs; & le nom de Châteauneuf, du nouveau Châteauneuf, qu'y a bâti Guazzen dans le onzième siècle. Elle est à quatre lieues de Chartres. Il y a une Maîtrise particulière & un Bailliage, ressortissant au Présidial de Chartres. C'est un Gouvernement particulier du Gouvernement Militaire de l'Isle de France.

CHATEAU-Neuf le Charbonnier, *Castrum Novum de Carboneris*, dans la Provence, Diocèse de Sisteron, Parlement & Intendance d'Aix, Viguerie & Recette de Sisteron, a 368 habitans.

CHATEAU-Neuf le Rouge, dans la Provence, Diocèse, Parlement, Intendance, Viguerie & Recette d'Aix, a 296 habitans.

CHATEAU-Neuf-lez-Monestiers, dans le

bas Languedoc, Diocèse du Puy, Parlement de Toulouse, Intendance de Montpellier, Recette du Puy, a 159 habitans.

CHATEAU-Neuf-Miravail, dans la Provence, Diocèse de Sisteron, Parlement & Intendance d'Aix, Viguerie & Recette de Sisteron, a 560 habitans.

CHATEAU-Peune, dans l'Anjou, Diocèse d'Angers, Parlement de Paris, Intendance de Tours, Election d'Angers, a 224 habitans.

CHATEAU-Poinfat, Bourg, dans le Limosin, Diocèse de Limoges, Parlement de Bordeaux, Intendance & Election de Limoges, a 2699 habitans.

CHATEAU-PORTIEN, *Castellum in Portiano*, Ville & Principauté, dans la Champagne, Diocèse de Reims, Parlement de Paris, Intendance de Châlons, Election de Reims, Siège d'un Grenier à sel, a 2343 habitans. Cette Ville est Capitale d'un petit pays nommé Portien, *Pagus Portientis, Portentis & Portianus*, qui s'étendoit autrefois jusqu'à la Meuse. Il a eu les Seigneurs, qui étoient en 1220. les Comtes de Grandpré, qui le tenoient en Fief de l'Eglise de Reims; ensuite les Comtes de Champagne: les derniers qui l'ont possédé, ont été les Ducs d'Archeor, les Ducs de Nevers, les Ducs de Mazarin, & il est à présent à la branche cadette de Richelieu. Charles IX. l'a érigé en Principauté en 1561. en faveur de Charles de Crouy. Cette Ville est sur le bord de la riviere d'Aire, qui la sépare de son Château, situé de l'autre côté sur un rocher. Elle a été prise & reprise plusieurs fois pendant la minorité de Louis XIV.

L'on fait beaucoup de serges, façon de Berry & drapées, tant à Château-Portien que dans plusieurs Villages voisins.

CHATEAU-Redon, dans la Provence, Diocèse de Digne, Parlement & Intendance d'Aix, Viguerie & Recette de Digne, a 368 habitans. L'on veut que cette Paroisse ait été donnée à l'Eglise de Digne en 450. par S. Maxime, qui en étoit Evêque & Seigneur de ce lieu.

CHATEAU-Regnard, Bourg, dans la Provence, Diocèse d'Avignon, Parlement & Intendance d'Aix, Viguerie & Recette de Tarascon, a 586 habitans.

CHATEAU-REGNARD, Ville, dans le Gàtinois, Diocèse de Sens, Parlement de Paris, Intendance d'Orléans, Election de Montargis, a 1990 habitans. Elle est assez ancienne, & a fait partie du Domaine des premiers Seigneurs de Courtenay, & ensuite des Princes de ce nom. Elle est Siège d'une Châtellenie, qui ressortit au Présidial de Montargis.

Il y a plusieurs fabriques de draps, propres à habiller les troupes. L'on y fait aussi un grand commerce de grosses toiles, que l'on tire des environs de Montargis, de Cosne & de S. Fargeau. Cette Ville est située sur la riviere d'Avène; il y avoit autrefois un Château, que Louis XIII. a fait démolir.

CHATEAU-Regnard, dans la Bourgogne, Diocèse de Châlons, Parlement & Intendance de Dijon, Bailliage & Recette de Châlons, a 468 habitans.

CHATEAU-Regnaud, Bourg, dans l'Angoumois, Diocèse de Limoges, Parlement de Paris, Intendance de Limoges, Election d'Angoulême, a 452 habitans.

CHATEAU-REGNAUD, dans la Champagne, Diocèse de Reims, Parlement de Metz, Inten-

dance de Châlons, Présidial & Recette de Sedan, a 2264 habitans. Cette Terre a porté titre de Principauté Souveraine, qui a fait partie du Comté de Caltrices, & avoit pour lieu principal Montarmé. Château-Regnaud a été bâtie en 1220. par Hugues Comte de Rethel, sous le regne de S. Louis, après avoir appartenu aux Comtes de Rethel & aux Ducs de Cleves. Louis XIII. l'a acquise de la Princesse de Conty Doiiaiere en 1629. en échange de Pont-sur-Seine. Louis XIV. a fait raser le Château qui étoit situé sur la Sernay, & qui étoit très-fort. La Principauté de Château-Regnaud comprend vingt-sept Villages, dont les habitans n'ont point d'autre commerce que l'ardoise.

CHATEAU-Regnaud, dans la Bourgogne, Diocèse de Besançon, Parlement & Intendance de Dijon, Bailliage de Châlons, Grenier à sel de Louhans, Recette de S. Laurent, a 395 habitans. C'est une Paroisse, dont dépendent les Hamceaux de Brancy, de Vigny, la Troche, Pleine & la Métairie de la Malconnerie. La riviere de Seille & un ruisseau nommé Blainette y passent.

CHATEAU-REGNAULD, *Castellum Reginaldi*, Ville, Marquisat, dans la Touraine, Diocèse de Tours, Parlement de Paris, Intendance & Election de Tours, a 1900 habitans. Cette Ville est située sur la riviere de Branle, dans un pays charmant, particulièrement pour la chasse. L'on croit qu'elle se nommoit autrefois Caramon ou Ville-Morand: Elle prit le nom de Château-Regnaud, d'un Château que Geoffroy de Château-Gontier, filleul de Geoffroy Martel Comte d'Anjou, fit bâtir à la fin du onzième siècle, auquel il donna le nom de Regnault qu'avoit porté son pere, lors de la naissance de son fils aîné, auquel il donna le même nom. Cette Terre a passé depuis aux Comtes de Blois, desquels Louis Duc d'Orléans l'acquit en 1391. elle passa ensuite à la Maison de Longueville; d'où à celle de Gondy, & en dernier lieu dans la Maison de Roufflet, en faveur de laquelle elle fut érigée en Marquisat. Il y a une Paroisse qui dépend de S. Julien de Tours, & un Couvent de Cordeliers. Il s'y tient un marché tous les Mardis, & trois Foires tous les ans.

CHATEAUROUX, *Castellum Radulfi*, Ville & Duché, dans le Berry, Diocèse de Bourges, Parlement de Paris, Intendance de Bourges, Chef-lieu d'une Election, a 5490 habitans. Cette Ville est située sur la riviere d'Indre, près la ville de Deols, à quinze lieues de Bourges & à sept d'Issoudun. Elle a été bâtie dans l'onzième siècle, par Raoul Prince de Deols, que l'on croit avoir été de la famille des Ducs d'Auvergne. Sa posterité qui possédoit Deols, Châteauroux, la Châtre, Argurande, Argenson, S. Sever, le Charlet, & plusieurs autres Terres d'une grande étendue, finit en une héritiere nommée Denise, qui épousa André de Chauvigny en 1187. Celle-ci s'éteignit en la personne d'un autre André, qui mourut en 1591. Sa succession qui étoit très-grande, fut partagée entre les Maisons de Maille, la Tour, Landry & d'Haumont, à l'exception des Terres d'Argenson.

Cette Ville après avoir long-tems appartenu à des Seigneurs particuliers, fut donnée par Louis XIII. à Henry second de Condé, après avoir été érigée en Comté-Pairie l'an 1616. Ce Prince obtint la suppression d'une Abbaye de Benedictins, célèbre & très-ancienne, qui avoit été fondée dès le sixième siècle, & réunit leurs biens qui étoient considérables, à la Seigneurie de Châteauroux; cette Terre a plus de quinze cens mouvances. Il y a un Chapitre sous le Vocable de Notre-

Dame & Prince de il est com de deux V Chapitre: Il est à la Capucins Notre-Dan a été fonde Guillaume roux.

Il y a dar roisses; la petite, ma table, dont Eglise une dame la Pr Brez, qui teauroux, le de marbre caveau où a été porté à être de cinq La Paroisse elle est com Prêtres; ils que c'est une bitans & au fans-Prêtres cun de trois font d'aider y a dans le d'un ancien dré de Chau de terre, av être lûe. Ce cens livres d' aussi en cette suel. La Par Fauxbourg de revenu de la casuel.

La Justice d'un Lieuten nel, deux Co cureur Fiscal. Il y a une M sée d'un Maî Roy. La Jus teauroux se composée d'un Elus, d'un Pr chef. Il y a raines, comp & d'un Proc Tailles, l'un reau de Tabac des; un Bure sortie des ma Justice qui se la Ville, pour briquent en draps est des occupe plus d tant dans la v ordinairement parce que to des Troupes.

Le terroir plus ingrat & a que les bor passables, tou

Sedan,
le Prin-
cité de
armé.
Hugues
, après
ux Ducs
Princesse
le Pont-
eau qui
fort. La
d vingt-
nt d'an-

urgone,
endance
à sel de
habitans.
ameaux
ne & la
de Seille
nt.

Reginaldi,
océcé de
Election
est située
harmant,
oit qu'elle
Morand:
d'un Châ-
silleuil de
tir à la fin
om de Re-
la naissan-
ième nom.
de Blois,
n 1391. elle
le; d'où à
la Maison
fut érigée
dépend de
Cordeliers.
, & trois

dulfi, Ville
de Bourges,
rges, Chef-
Cette Ville
de de Blois,
d'Issoudun.
par Raoul
ir été de la
postérité qui
Châtre, Ai-
chatelet, &
enduë, finit
épousa An-
teignit en
ur en 1021.
fut partagée
, Landry &
d'Argenson.
appartenu à
e par Louis
és avoir été
le Prince ob-
Benedictins,
été fondée
s biens qui
de Châtea-
ens mouvan-
ble de Notre-
Dame

Dame & de S. Martin. Ce même Henry second Prince de Condé, l'y fonda en place de l'Abbaye; il est composé d'un Abbé, de douze Chanoines, de deux Vicaires & de quatre enfans de Chœur. Ce Chapitre, a en général six mille livres de revenu. Il est à la nomination de M. le Duc. Il y a des Capucins, des Religieuses de la Congrégation de Notre-Dame, & des Cordeliers, dont le Couvent a été fondé du vivant de S. François d'Assise, par Guillaume de Chauvigny Seigneur de Châteauroux.

Il y a dans la ville de Châteauroux plusieurs Paroisses; la premiere est celle de S. Martin qui est petite, mais ornée d'un Chapitre assez considérable, dont il vient d'être parlé: il y a dans cette Eglise une Chapelle, où est enterrée S. A. S. Madame la Princesse Doiiairiere de Condé Maillé de Brezé, qui est morte dans le Château de Châteauroux, le 16. Avril 1694. On y voit une tombe de marbre élevée d'un pied, sur l'ouverture du caveau où est enterrée cette Princesse; son cœur a été porté aux Jésuites de Paris. La Cure peut être de cinq cens livres de revenu avec le casuel. La Paroisse de S. André est la plus considérable; elle est composée d'un Curé & de deux Enfans-Prêtres; ils sont appelez Enfans-Prêtres, parce que c'est une fondation qui a été faite par les habitans & autres particuliers, pour avoir deux Enfans-Prêtres de ladite Paroisse; qui jouissent chacun de trois cens livres de revenu; leurs fonctions sont d'aider à faire le Service comme Vicaires: il y a dans le chœur de cette Eglise un tombeau, d'un ancien Seigneur de Châteauroux, appellé André de Chauvigni: il est élevé de trois pieds de terre, avec une inscription qui ne peut plus être lue. Cette Cure vaut avec le casuel douze cens livres de revenu. La Paroisse de S. Denis aussi en cette Ville, vaut mille livres avec le casuel. La Paroisse de S. Christophe située dans le Rauxbourg de Châteauroux, est assez grosse; le revenu de la Cure est de sept cens livres avec le casuel.

La Justice ordinaire du Duché est composée d'un Lieutenant Général, d'un Lieutenant Criminel, deux Conseillers, un Avocat du Roy, un Procureur Fiscal, avec un Substitut du Procureur Fiscal. Il y a une Maîtrise des Eaux & Forêts, composée d'un Maître particulier & d'un Procureur du Roy. La Justice de l'Election du Duché de Châteauroux se tient aussi en cette Ville; elle est composée d'un Président, d'un Lieutenant, de deux Elus, d'un Procureur du Roy, avec un Greffier en chef. Il y a encore une Justice des Traités Foraines, composée d'un Président, d'un Lieutenant & d'un Procureur du Roy. Deux Receveurs des Tailles, l'un ancien & l'autre alternatif. Un Bureau de Tabac, un Bureau & Receveur des Aides; un Bureau & Receveur des Traités, pour la sortie des marchandises hors de la Province. La Justice qui se tient par les Maires & Echevins de la Ville, pour la Manufacture des draps qui se fabriquent en cette Ville. Cette Manufacture des draps est des plus considérables du Royaume; elle occupe plus de dix mille personnes de tout âge, tant dans la Ville que dans les environs. Elle est ordinairement fort employée en tems de guerre; parce que tout ce qui s'y fabrique est à l'usage des Troupes.

Le terroir de l'Election de Châteauroux est le plus ingrat & le plus stérile du Royaume; il n'y a que les bords de la riviere d'Indre qui soient passables, tout le reste n'est que Forêts, étangs &

braudes, (ou Bruyeres) qui n'ont jamais été cultivées; on y fait quatre ou cinq lieus sans trouver de Villages, & l'on n'y voit de terres labourables qu'aux environs des habitations. Ces forêts servent à l'entretien des Forges. On en compte cinq dans l'Election: la plus considérable est la Forge de Chavieres, dans la Forêt de Châteauroux; elle vaut trente mille livres de rente. Le poisson que l'on pêche dans les étangs, se débite dans le Berry & dans la Touraine; & les braudes servent à la pâure des bestiaux. Cette Election est arrosée par la riviere d'Indre, qui vient de S. Severe, passé à la Châtre, Châteauroux, Busançois, Châtillon-sur-Indre & Loches, d'où elle va se rendre dans la Loire.

CHATEAUROUX, dans le Dauphiné; Diocèse de Gap, Parlement & Intendance de Grenoble, Election de Gap, a 168 habitans.

CHATEAU-sur-Allier, dans le Bourbonnois, Diocèse de Bourges, Parlement de Paris, Intendance & Election de Moulins, a 296 habitans. C'est une Paroisse à six lieus de Moulins, à une lieue de l'Allier. C'est pays de monticules; terres douces à seigle, orge & avoine; il y a quelques vignes de peu de rapport; les foins peu abondans; les pacages serrez; peu de profit des bestiaux; il y a quelques cantons de bois & des étangs. Messieurs Mansard & Cadier en sont Seigneurs.

CHATEAU-sur-Cher, dans le Bourbonnois, Diocèse de Clermont, Parlement de Paris, Intendance de Moulins, Election de Gannat, a 341 habitans. C'est une Paroisse située dans la montagne de Nuit, sur la petite riviere de Cher. C'est terres maigres à seigle, bled noir, avoine & raves, bruyeres, landes & fougeres; bons pacages; les foins assez abondans; un commerce des bestiaux de toute especce qu'on engraisse; beaucoup de bois taillis & futayrs; il y a quelques Sabotiers & Scieurs de long. M. le Président Amelot est Seigneur de ce lieu.

CHATEAU-sur-Epte, *Castrum ad Eptam*, dans la Normandie, Diocèse, Parlement & Intendance de Rouen, Election de Gisors, a 167 habitans. Ce lieu a pris son nom de la Riviere, sur laquelle il est situé, & d'un ancien Château qui défendoit le passage de la Riviere; on n'en voit plus que des ruines. C'est à M. le Duc de Villeroy.

CHATEAU-Thebeaud, dans la Bretagne; Diocèse de Nantes, Parlement de Rennes, Intendance de Nantes, a 368 habitans.

CHATEAU-THIERRY, *Castrum Theodorici*, Ville, dans la Brie, Diocèse de Soissons, Parlement de Paris, Intendance de Soissons, Chef-lieu d'une Election, a 4233 habitans. Cette Ville est Capitale du pays de Galvesse, située sur la Marne à vingt lieus de Paris. Elle a un ancien Château, placé sur un rocher fort élevé qui lui donne son nom, à cause de Thierry, l'un des Rois de la premiere race selon la tradition du pays. Charles le Simple fut enfermé dans ce Château par Herbert Comte de Vermandois, l'an 923. Les Successeurs de ce Comte l'ont vendu aux Comtes de Champagne; & depuis étant réuni à la Couronne avec la Champagne, on l'a donné en appanage au Duc d'Alençon, frere d'Henry III. & depuis au Comte de S. Pol. Il avoit déjà été érigé en Pairie en 1407. par Charles VI. pour son frere Louis Duc d'Orleans, & en Duché en 1506. par Charles IX. Le Duc de Mayenne s'en étant emparé pour la Ligue, les Espagnols pillerent la Ville.

Elle rentra sous l'obéissance d'Henry IV. en 1581. Louis XIV. l'a cédée aux Ducs de Bouillon pour partie de l'échange de Sedan, avec Espernay & Châtillon sur Marne; le tout uni sous le titre de Duché-Pairie.

Il y a un Bailliage, un Siège Préfédial, une Prévôté royale, une Election, un Grenier à sel, une Maréchaussée & une Gruerie particuliere des Eaux & Forêts. Il y a aussi une Abbaye Royale de Chanoinesses de S. Augustin, appellée la Barre, fondée par Jeanne de Champagne, Reine de France & de Navarre; elle a six mille livres de revenu. Près de cette Abbaye, on voit un magnifique Hôpital des Peres de la Charité, dédié à S. Jean de Dieu. Il y a trois Paroisses; savoir, S. Crepin, S. Martin & Notre-Dame du Château. Dans cette dernière étoit autrefois l'Abbaye Royale des Prémontrés, qui a été depuis transférée au lieu dit Valfers, à une demi-lieu de cette Ville; un Couvent de Cordeliers, de la petite Province; un Hôtel-Dieu, de fondation Royale, de l'Ordre de S. Augustin, où l'on fait tous les Offices: cette Maison a été restaurée magnifiquement depuis peu, par feu M. de Soupe Colonel Général des Suisses; elle a environ dix mille livres de revenu; une Chapelle dédiée à Notre-Dame du Bourg, elle a trois cens livres de revenu; une autre petite Chapelle dédiée à S. Jacques, de vingt livres de revenu; un petit Collège avec Principalité; un Couvent de la Congrégation, Fauxbourg de Maruc, qui a quatre mille livres de revenu; un de Capucins & un de Minimes, dans le Fauxbourg S. Martin; une Chapelle dédiée à tous les Saints, de cinq cens livres de revenu; une autre dédiée à S. Nicolas près le Pont, entretenu par les Mariniers; une dédiée à sainte Magdelaine, de deux cens livres de revenu; un petit Hôpital pour les Orphelins, de douze cens livres de revenu.

La situation de cette Ville est très-avantageuse pour le commerce de bled, vins & bois. L'on a depuis peu réparé le pont de pierre, qui est un des plus beaux de la riviere de Marne; il a une très-belle chaussée d'environ une demi-lieu de longueur, soutenuë d'arches de distance en distance, pour l'écoulement des eaux. Les habitans de Château Thierry sont très polis; on y parle bon François; c'est la patrie de plusieurs beaux esprits. M. de la Fontaine li connu par ses Contes & ses Fables, y avoit pris naissance.

L'Election de Château-Thierry contient deux Villes, Château-Thierry & Montmirel, cent dix-huit Bourgs & Villages. Il y a dans cette Election la forêt de Fere-en-Tardenois, qui contient deux mille arpens de bois taillis; elle appartient à M. le Prince de Contry. Les terres qui sont vers la Champagne & la Brie, sont legeres & de petit rapport; les autres sont très-bonnes, & produisent toutes sortes de grains en abondance. Il y a quantité de vignes, & les vins qui sont assez bons, passent à Paris par la Marne, ou ils sont portez en Picardie par charrois. Les foins des prairies du long de la Marne, sont aussi transportez à Paris; mais le plus grand commerce de ce pays, roule sur le débit des vins. Il y a quelques carrieres de meules à moulins & de plâtre.

CHATEAUVERT, dans la Marche, Diocèse de Limoges, Parlement de Paris, Intendance de Moulins, Election de Guerret, a 180 habitans. C'est une Paroisse située dans la montagne. Les terres sont bonnes à seigle & avoine, & quelques bleds noirs; les foins n'y sont pas abondans; les pacages

y sont bons pour les moutons & brebis, qui est leur principal commerce; point de menus fruits; il y a quelques bois de haute futaie, appartenant au Seigneur; & des bois modernes de grande étendue: les habitans sont peu commodes. M. le Baron de Chateaufvert en est Seigneur.

CHATEAUVERT, dans la Provence, Diocèse de Fréjus, Parlement & Intendance d'Aix, Viguerie & Recette de Barjoux, a 368 habitans.

CHATEAUVIEL, de *Castro veteri*, dans la Provence, Diocèse de Fréjus, Parlement & Intendance d'Aix, Viguerie & Recette de Castellane, a 260 habitans.

CHATEAUVIEUX, dans la Franche-Comté, Diocèse, Parlement & Intendance de Besançon, Bailliage & Recette d'Ornans, a 127 habitans.

CHATEAUVIEUX, dans le Blésois, Diocèse de Blois, Parlement de Paris, Intendance d'Orléans, Election de Romorantin, a 652 habitans. C'est une Châtellenie du ressort du Bailliage de Blois.

CHATEAUVIEUX, dans le Lionnois, Diocèse de Lion, Parlement de Paris, Intendance & Election de Lion, a 72 habitans.

CHATEAUVIEUX sur Tallard, dans le Dauphiné, Diocèse de Gap, Parlement & Intendance de Grenoble, Election de Gap, a 268 habitans.

CHATEAUVILAIN, Ville, dans la Champagne, Diocèse de Langres, Parlement de Paris, Intendance de Châlons, Election de Chaumont en Bassigny, a 1389 habitans. Cette Ville est située sur l'Aujon, à cinq lieues au midi de Bar sur-Aube. Il y a un Chapitre, dont les Canonics valent trois cens livres; il est composé de douze Chanoines.

CHATEAUVILAIN, dans le Dauphiné, Diocèse de Vienne, Parlement & Intendance de Grenoble, Election de Vienne, a 116 habitans. C'étoit ci-devant un Comté, que M. le Comte de Toulouze a acheté & fait ériger en Duché-Pairie, conjointement avec le Marquisat d'Arc en Barois, en 1701. Il y a un beau Château; cette Terre a donné autrefois le nom à des Seigneurs particuliers, qui étoient puissans sous le règne de S. Louis, l'un d'eux suivit ce Prince dans son voyage de la Terre Sainte, où il perdit la vie.

CHATEAUX, dans l'Anjou, Diocèse d'Angers, Parlement de Paris, Intendance de Tours, Election de Baugé, a 494 habitans. C'est dans l'étendue de sa Paroisse, qu'est situé le Château de la Valliere, érigé en Duché pour Mademoiselle de la Valliere. Il y a une Forge de fer.

CHATEBROUX, dans la Champagne, Diocèse de Châlons, Parlement de Paris, Intendance de Châlons, Election de Vitry, a 200 habitans.

CHATEIGNERAYE, dans la Bretagne, Diocèse de Nantes, Parlement de Rennes, Intendance & Recette de Nantes, a 60 habitans.

la CHATEIGNERAYE, Ville, dans le Poitou, Diocèse de Poitiers, Parlement de Paris, Intendance de Poitiers, Election de Fontenay, a 1450 habitans.

CHATEING, dans le Poitou, Diocèse de Poitiers, Parlement de Paris, Intendance & Election de Poitiers, a 945 habitans.

CHATEL, dans l'Auvergne, Diocèse de S. Flour, Parlement de Paris, Intendance de Riom, Election de Brioude, a 679 habitans.

CHATEL, dans la Bourgogne, Diocèse

d'Autun, Pa-

liage & Rec-

CHAT

Normandie,

Rouën, Elec-

le CHA

S. Pol de I

dance de N

: 60 habitans

appartenu au

de Charles,

vendu il y

le fils porte l

CHATE

cèse de Valer

noble, a 196

CHATE

Diocèse, Par

Bailliage & R

Il y a une A

l'Ordre de S

preuve de no

CHATE

Diocèse de M

tendance de

40 habitans.

CHATE

de Lion, Par

Riom, Electio

CHATE

cèse de Nevers

d'Orléans, Ele

tans. C'est un

ché de Nevers

CHATEL

Comté, Diocèse

fançon, Baillia

habitans. Il y

S. Benoît; il fa

noblesse, pour

an, charges fai

CHATEL

ziois, dans le

CHATEL

nois, Diocèse d

Intendance de

158 habitans.

CHATEL

Diocèse de Cle

tendance & Ele

C'est un Bourg

lins, sur les bor

ticules pour les

plaine; bonnes

vignobles en fo

foins abondans;

yaillé qualifié; p

trangs ni bois;

quelques taillis.

gagement. La C

Collation de M

de Savigny.

CHATEL-

nois, Diocèse d

Intendance de M

habitans.

CHATE

Diocèse de Lifie

dance d'Alençon

bitans.

CHATEL-

gue, Diocèse de

d'Autun, Parlement & Intendance de Dijon, Bailliage & Recette d'Autun, a 125 habitans.

CHATEL ou S. Pierre du Chatel, dans la Normandie, Diocèse, Parlement & Intendance de Rouen, Election de Ponteaudemer, a 770 habitans. le **CHATEL**, dans la Bretagne, Diocèse de S. Pol de Leon, Parlement de Rennes, Intendance de Nantes, Recette de S. Pol de Leon, a 260 habitans. C'est une fort belle Terre, qui a appartenu au fameux Tanneguy-Chatel, du tems de Charles VII. La Duchesse de Portsmouth l'a vendu il y a quelque tems à M. Crozat, dont le fils porte le nom de Marquis du Châtel.

CHATEL-Arnaud, dans le Dauphiné, Diocèse de Valence, Parlement & Intendance de Grenoble, a 196 habitans.

CHATEL-Blanc, dans la Franche-Comté, Diocèse, Parlement & Intendance de Besançon, Bailliage & Recette de Pontarlier, a 627 habitans. Il y a une Abbaye fort ancienne de Filles, de l'Ordre de S. Benoît; elles sont obligées de faire preuve de noblesse.

CHATEL-Bouc, dans le bas Languedoc, Diocèse de Mende, Parlement de Toulouse, Intendance de Montpellier, Recette de Mende, a 40 habitans.

CHATEL-le-Bois, dans le Forez, Diocèse de Lion, Parlement de Paris, Intendance de Riom, Election de S. Flour, a 921 habitans.

CHATEL-Censois, dans le Nivernois, Diocèse de Nevers, Parlement de Paris, Intendance d'Orléans, Election de Clamecy, a 1214 habitans. C'est une Châtellenie du Bailliage du Duché de Nevers.

CHATEL-CHALON, dans la Franche-Comté, Diocèse, Parlement & Intendance de Besançon, Bailliage & Recette de Poligny, a 460 habitans. Il y a une Abbaye célèbre, Ordre de S. Benoît; il faut que les Filles y fassent preuve de noblesse, pour y être reçues; l'Abbaye vaut par an, charges faites, cinq mille livres.

CHATEL-de-Cosne, Châtellenie du Donzinois, dans le Nivernois.

CHATEL-de-Montagne, dans le Bourbonnois, Diocèse de Clermont, Parlement de Paris, Intendance de Moulins, Election de Gannat, a 158 habitans.

CHATEL-de-Neuve, dans le Bourbonnois, Diocèse de Clermont, Parlement de Paris, Intendance & Election de Moulins, a 282 habitans. C'est un Bourg & Paroisse à quatre lieues de Moulins, sur les bords de l'Allier. C'est pays de monticules pour les vignes; les terres labourables en plaine; bonnes varennes à seigle & avoines; les vignobles en font un des principaux revenus; les foins abondans; les pacages étendus, mais de mauvaise qualité; peu de profit sur les bestiaux; sans étangs ni bois; il y a quelques menus fruits & quelques taillis. M. le Duc en est Seigneur par engagement. La Cure vaut trois cens livres, à la Collation de M. l'Abbé Pecquet, comme Prieur de Savigny.

CHATEL-en-Nizerolles, dans le Bourbonnois, Diocèse de Clermont, Parlement de Paris, Intendance de Moulins, Election de Gannat, a 171 habitans.

CHATEL-Lalane, dans la Normandie, Diocèse de Lisieux, Parlement de Rouen, Intendance d'Alençon, Election de Bernay, a 159 habitans.

CHATEL-Girard, Bourg, dans la Bourgogne, Diocèse de Langres, Parlement & Inten-

dance de Dijon, Bailliage & Recette d'Avalon, Grenier à sel de Noyers, a 324 habitans. Il est situé en montagnes; c'est pays environné de bois & de buissons de toutes parts. L'Evêque de Langres est Collateur de la Cure. Les Métairies de Corvée & des Rameaux en dépendent.

CHATEL-Guyon, dans l'Auvergne, Diocèse de Clermont, Parlement de Paris, Intendance & Election de Riom, a 250 habitans. Il y a une fontaine d'eaux minérales, un peu aigrettes.

CHATEL-l'Archer, dans le Poitou, Diocèse de Poitiers, Parlement de Paris, Intendance & Election de Poitiers, a 314 habitans.

CHATEL-le-Blais, dans le Forez, Diocèse de Lion, Parlement de Paris, Intendance de Lion, Election de Montbrison, a 125 habitans.

CHATEL-les Cornay, dans la Champagne, Diocèse de Châlons, Parlement de Paris, Intendance de Chalons, Election de sainte Manchould, a 449 habitans.

CHATEL-Marthiac, dans l'Auvergne, Diocèse de S. Flour, Parlement de Paris, Intendance de Riom, Election de S. Flour, a 921 habitans.

CHATEL-Meron, dans la Bourgogne, Diocèse d'Autun, Parlement & Intendance de Dijon, Bailliage d'Autun & de Châlon, Grenier à sel & Recette d'Avalon, a 149 habitans. C'est une Paroisse composée de dix Métairies & de deux Justices; savoir, la Justice de Châtel-Moron & celle de l'Abergement, qui est un Village en dépendant. Elle est située en pays de montagnes, assez bon; il y a des vignes. C'est le passage pour Châlon.

CHATEL-Neuf, dans le Forez, Diocèse de Lion, Parlement de Paris, Intendance de Lion, Election de Montbrison, a 175 habitans.

CHATEL-Neuf, dans la Bourgogne, Diocèse de Mâcon, Parlement de Paris, Intendance de Dijon, Bailliage & Recette de Mâcon, a 89 habitans.

CHATEL-Neuf sur Allier, Châtellenie du Bailliage & du Duché de Nevers.

CHATEL-Perom, dans le Bourbonnois, Diocèse de Clermont, Parlement de Paris, Intendance & Election de Moulins, a 354 habitans. C'est une Paroisse à trois lieues de Moulins, quatre de l'Allier en plaine. C'est terres varennes à seigle; il y a quelques vignes d'un produit raisonnable. Les foins assez abondans, mais de mauvaise qualité; les pacages assez étendus. Le profit des bestiaux raisonnable. Il y a quelques étangs, sans bois ni menus fruits. Cette Terre appartient à M. Desgourtes.

CHATEL-S. Blaise, dans le pays Messin, Diocèse, Parlement, Intendance & Recette de Metz, a 62 habitans.

CHATEL-S. Germain, dans le pays Messin, Diocèse, Parlement, Intendance & Recette de Metz, a 332 habitans.

CHATEL-sur-Mural, dans l'Auvergne, Diocèse de S. Flour, Parlement de Paris, Intendance de Riom, Election de S. Flour, a 471 habitans.

CHATEL-Vieux, dans le Bourbonnois, Diocèse de Bourges, Parlement de Paris, Intendance de Moulins, Election de Montluçon, a 30 habitans. C'est une petite Paroisse près de Montluçon, terres à seigle & avoine; peu de vin, on y recueille quelque froment. M. le Duc en est Seigneur.

CHATELAILLON, dans le pays d'Aunis, Diocèse de la Rochelle, Parlement de Paris, Intendance de la Rochelle, a 210 habitans.

CHATELAIS, dans l'Anjou, Diocèse d'Angers, Parlement de Paris, Intendance de Tours, Election d'Angers, a 880 habitans.

CHATELANS, dans le Dauphiné, Diocèse de Vienne, Parlement & Intendance de Grenoble, Election de Vienne, a 291 habitans.

CHATELARD, dans l'Auvergne, & sur ses Confins, Diocèse de Limoges, Parlement de Paris, Intendance de Moulins, Election de Combrailles, a 95 habitans. Cette Paroisse est située sur une hauteur, terres maigres à seigle, bled noir & avoine; sans aucun commerce. M. le Duc d'Orleans en est Seigneur.

CHATELARD, dans l'Angoumois, Diocèse d'Angoulême, Parlement de Paris, Intendance de Limoges, Election d'Angoulême, a 217 habitans.

le **CHATELARD**, dans le Bourbonnois, Diocèse de Nevers, Parlement de Paris, Intendance de Moulins, Election de Gannat, a 299 habitans. C'est une Collette qui dépend de la Paroisse de Breuille, située sur une hauteur à une lieue de la riviere de Sioulle, mauvais terroir à seigle & avoine, les pacages en bois & brouffailles, petit profit des bestiaux; beaucoup de bois, dont les habitans font commerce & des cerclés; il y a une Thuillerie. M. de Vallochardmont en est Seigneur.

CHATELAY, dans la Franche-Comté, Diocèse de Besançon, Parlement de Besançon, Bailliage & Recette de Dôle, a 180 habitans.

CHATELDON, Ville, dans le Bourbonnois, Diocèse de Clermont, Parlement de Paris, Intendance & Election de Moulins, a 597 habitans. Elle est située sur les bords de l'Allier, à quatorze lieues de Moulins. C'est Pays de monticules. Il n'y a que deux Domaines peu considérables en terres varennes à seigle; le principal revenu de Châteldon est en vin. M. de la Roche-pierre en est Seigneur. Montaign hors les quatre Croix dépend de la Paroisse de Châteldon, & a 319 habitans.

CHATELEINE, dans la Franche-Comté, Diocèse, Parlement & Intendance de Besançon, Bailliage & Recette d'Arbois, a 70 habitans.

CHATELENE, dans la Bourgogne, Diocèse d'Autun, Parlement & Intendance de Dijon, Bailliage & Recette d'Avallon, a 16 habitans.

CHATELLENOT, dans la Bourgogne, Diocèse d'Autun, Parlement & Intendance de Dijon, Bailliage & Recette d'Arnay-le-Duc, a 181 habitans.

CHATELET, Châtellenie, qui relève du Duché de Châteauroux en Berry.

CHATELET, dans la Bourgogne, Diocèse de Besançon, Parlement & Intendance de Dijon, Bailliage & Recette d'Auxonne, a 200 habitans.

CHATELET, dans l'Auvergne, & sur ses confins, Diocèse de Limoges, Parlement de Paris, Intendance de Moulins, Election de Combrailles, a 218 habitans. C'est une Paroisse située sur une hauteur entourée de montagnes; terres à seigle & avoine; point de commerce que la nourriture de quelques bestiaux. M. le Duc d'Orleans en est Seigneur de ce lieu.

le **CHATELET**, Ville, dans le Gâtinois, Diocèse de Sens, Parlement & Intendance de Paris, Election de Melun, a 839 habitans.

le **CHATELET-en-Bresse**, dans la Franche-Comté, Diocèse, Parlement & Intendance de Besançon, Bailliage & Recette de Dôle, a 78 habitans.

le **CHATELET**, dans la Champagne, Diocèse de Reims, Parlement de Paris, Intendance de Châlons, Election de Rhetel, a 228 habitans.

le **CHATELET-Puy-Ferrand**, dans le Berry, Diocèse de Bourges, Parlement de Paris, Intendance de Bourges, Election d'Issoudun, a 632 habitans. C'est un Bourg situé dans la Paroisse de Puy-Ferrand, à quinze lieues de Bourges, & à sept d'Issoudun, dans un Pays abondant en bleds, prairies & bois. Il est du ressort de la partie de Châteauroux. Son Château est situé sur une petite hauteur au-dessus du Bourg. Ses Fortifications ont été démolies en 1611. Il est au bord d'une petite Riviere fort poissonneuse. Sa Châtellenie a presque toujours été possédée par les Barons de Châteauroux. Elle comprend les Paroisses de Puy-Ferrand, Merlac, Marçay, S. Juvrain, Maironnais, & S. Pierre le Bois.

CHATELIER, dans la Bretagne, Diocèse & Parlement de Rennes, Intendance de Nantes, Recette de Rennes, a 280 habitans.

le **CHATELIER**, dans le Poitou, Diocèse de la Rochelle, Parlement de Paris, Intendance de Poitiers, Election de Mauléon, a 358 habitans.

le **CHATELIER**, dans la Champagne, Diocèse de Châlons, Parlement de Paris, Intendance & Election de Châlons, a 264 habitans.

le **CHATELIER**, dans la Normandie, Diocèse du Mans, Parlement de Rouen, Intendance d'Alençon, Election de Domfront, a 25 habitans.

le **CHATELIER**, dans la Touraine, Diocèse de Tours, Parlement de Paris, Intendance de Tours, Election de Chinon, a 176 habitans.

le **CHATELIER**, près Rimogne, dans la Champagne, Diocèse de Reims, Parlement de Paris, Intendance de Châlons, Election de Reims, a 208 habitans.

le **CHATELIER S. Pierre**, dans la Normandie, Diocèse de Lisieux, Parlement de Rouen, Intendance d'Alençon, Election de Bernay, a 110 habitans.

les **CHATELIERS**, *Beata Maria de Castellarii Abbatis*, Abbaye d'hommes, Ordre de Cîteaux, Filiation de Clairvaux, située dans le Poitou, près de la Ville de S. Maixant, à six lieues de Niort, entre Peitrics & Maillezaix, près la source du Clain, dans une Vallée grassé & fertile. Elle a eu pour Auteurs quelques Hermites du nombre des disciples de Gerard de Sala, & avant la mort de ce S. Abbé qui arriva l'an 1120. On prétend même que ce fut Gerard de Sala lui-même, qui le fit bâtir à la priere de ses disciples. Erce qui est marqué dans l'ancien *Gallia Christiana*, que cette Abbaye fut bâtie le xiiii. des Calendes de Février de l'an 1162. doit s'entendre non de sa premiere fondation, mais de son aggregation à l'Ordre de Cîteaux. On a connoissance de quatorze Abbez de ce Monastere, dont le dernier fut Messire François Armand de Lorraine d'Armagnac, qui y fut nommé le 14. Aoult 1676. & qui est aujourd'hui Evêque de Bayeux.

les **CHATELIERS**, Nôtre-Dame, dans la Beauce, Diocèse de Chartres, Parlement de Paris, Intendance d'Orleans, Election de Chartres, a 225 habitans.

CHATELLAIN, dans l'Anjou, Diocèse d'Angers, Parlement de Paris, Intendance de Tours, Election de Château-Gonthier, a 494 habitans.

CHATELLERAULT, *Castrum - Eraldi*, Ville, dans le Poitou, Diocèse de Poitiers, Parlement

ment de l' d'une Elec sur la Vie noni à fo Châtellera siècle. Ses de Vicom Châtellera en 1514 de Montp d'Armagna ble lui fier rent réunie cation pron table; mais gea, avec l Bourbon D mouille les gagement. les guerres c Il y a un de Nôtre-D le livres; de nation de l' deux mille quatre cens S. Savin. De trois Convent Minimes, & ligieuses & d'une Sénéchal de neral, d'un F felleurs, Con tion, Maréchal Justice des T pour les Mar tête duquel e commence à par où la V Fauxbourg. C Royaume a é Maître & Su Il est d'une l'truction: les paylage très- ration d'étr: c'est-à-dire ce nufactures de ouvrages son très-grand ce geurs qui y p à Paris & au lection de Ch tendance de quante-sept tans. Ses born té: & des au d'Anjou par est très-beau. CHATE cèse de Bour ce de Mouli habitans. C'e la Riviere d' de Montheo res à seigle dussent d'ass soins, de cha en est Seigne CHATE cèse de Cou

Dio-
lance
habitans.
Ber-
s, In-
a 632
ille de
, & à
bleds,
rtie de
e peti-
cations
une pe-
lenie a
ons de
le Puy-
Mairon-

Dioecèse
Nantes,

Dioecèse
endance
habitans.
ne, Dio-
endance
s.

lie, Dio-
ntendan-
25 habi-

ne, Dio-
ntendance
habitans.
, dans la
ement de
de Reims,

is la Nor-
de Rouen,
may, a 110

ia de Castell-
rdre de Ci-
ans le Poi-
à six lieux
près la four-
fertile. El-
es du nom-
& avant la
0. On pré-
a lui-même,
iples. Et ce
iffiana, que
alendes de
non de la
gregation à
ce de qua-
e le dernier
erraine d'Ar-
oult 1676. &
x.

ame, dans la
ent de Paris,
harrés, a 125

ou, Dioecèse
ntendance de
er, à 494 ha-

rum - Eraldi,
itiers, Parle-
ment

ment de Paris, Intendance de Poitiers, Chef-lieu d'une Election, a 7048 habitans. Cette Ville, située sur la Vienne, à cinq lieux de Poitiers, doit son nom à son Fondateur, & le donne au Pays de Châtelleraudois. Elle a été bâtie dans le onzième siècle. Ses premiers Seigneurs portèrent la qualité de Vicomtes. Depuis, la Ville & Seigneurie de Châtellerauld furent érigées en Duché-Pairie en 1514. pour Gilbert de Bourbon Comte de Montpensier, qui l'avoit hérité de la Maison d'Armagnac. Charles son Frere depuis Connétable lui succéda; quelques années après elles furent réunies à la Couronne par l'Arrêt de confiscation prononcé contre la mémoire du Connétable; mais en 1584. le Roy Henry III. les engagea, avec le même titre de Duché, à François de Bourbon Duc de Montpensier; le Duc de la Trimoille les posséda aujourd'hui à même titre d'Engagement. Cette Place a beaucoup souffert dans les guerres civiles de la Religion.

Il y a un Chapitre de Chanoines dans l'Eglise de Notre-Dame, lequel jouit d'environ six mille livres; deux prieurez, l'un regulier à la nomination de l'Abbé de S. Cyprien de Poitiers, de deux mille livres de rente; & l'autre seculier de quatre cens livres, à la nomination de l'Abbé de S. Savin. De plus il y a trois Cures dans la Ville; trois Convents d'Hommes, des Cordeliers, des Minimes, & des Capucins; une Maison de Religieuses & un Hôpital. Châtellerauld est le Siège d'une Sénéchaussée Royale, qui est composée d'un Sénéchal de Robbe-courte, d'un Lieutenant-General, d'un Président, d'un Lieutenant, deux Assesseurs, Conseillers & Gens du Roy; Il y a Election, Marchaussée, Maîtrise des Eaux & Forêts, Justice des Traitres & Dépôts du sel, Consulat pour des Marchands; & le Corps de Ville à la tête duquel est un Maire perpetuel. La Vienne commença à y être navigable; elle a un Pont, par où la Ville communique avec un grand Fauxbourg. Ce Pont qui est un des plus beaux du Royaume a été bâti par le Duc de Sully, Grand-Maitre & Surintendant sous le règne d'Henry IV. Il est d'une belle largeur & d'une très-riche construction; les environs de cette Ville forment un paysage très-agréable. Les Habitans sont en réputation d'être spirituels & industrieux; la plupart, c'est-à-dire ceux du bas étage s'occupent aux Manufactures de coutellerie, & d'horlogerie; & leurs ouvrages sont si recherchés, qu'il s'en fait un très-grand commerce tant par le moyen des voyageurs qui y passent, que par les envois qu'ils font à Paris & aux autres Villes du Royaume. L'Election de Châtellerauld qui est la plus petite de l'Intendance de Poitiers, n'est composée que de cinquante-sept Paroisses, qui contiennent 31024. habitans. Ses bornes sont l'Election de Poitiers, d'un côté: & des autres, les Provinces de Touraine, & d'Anjou par le Mirebalais. Le pays en general y est très-beau, & son climat très-temperé.

CHATELOIS, dans le Bourbonnois, Diocèse de Bourges, Parlement de Paris, Intendance de Moulins, Election de Montluçon, a 336 habitans. C'est une Paroisse située sur les bords de la Riviere d'Oeil, non navigable, à quatre lieux de Montluçon, pays de côreaux & pierceux, terres à seigle & avoines, quelques vignes qui produisent d'assez bons vins; peu de pacages, de foins, de chanvres, & de menus fruits. M. le Duc en est Seigneur.

CHATELOU, dans la Normandie, Diocèse de Coutances, Parlement de Rouën, Inten-

dance de Caën, Election de Coutances, a 40 habitans.

CHATELUS, Marquisat, dans la Bourgogne, Diocèse d'Autun, Parlement & Intendance de Dijon, Bailliage & Recette d'Avalon, a 197 habitans.

CHATELUS, dans la Marche, Diocèse de Limoges, Parlement de Paris, Intendance de Moulins, Election & Sénéchaussée de Gueret, a 351 habitans.

CHATELUS-le-Forez, dans le Forez, Diocèse de Lion, Parlement de Paris, Intendance de Lion, Election de Montbrison, a 106 habitans.

CHATELUS, dans le Dauphiné, Diocèse de Valence, Parlement & Intendance de Grenoble, Election de Valence, a 168 habitans.

CHATELUS, Ville, dans la Marche, Diocèse de Limoges, Parlement de Paris, Intendance de Limoges, Election de Bourgneuf, a 605 habitans

CHATELUS, Bourg, dans la Marche, Diocèse de Limoges, Parlement de Paris, Intendance de Moulins, Election de Gueret, a 567 habitans. C'est un Bourg & Paroisse en plaine, bonnes terres à seigle, bled noir, avoine, raves, orge & millet, les pacages excellens, les foins assez abondans pour la nourriture des bestiaux qu'on y élève, & dont on fait un grand commerce; il y a vingt-cinq Foires chaque année; dans le Bourg les Habitans y sont assez commodes, il y a quelques bois de peu de conséquence appartenant à M. le Marquis de la Roche-Aimon qui en est Seigneur.

CHATELUS, dans le Bourbonnois, Diocèse de Clermont, Parlement de Paris, Intendance de Moulins, Election de Gannat, a 193 habitans. C'est une Paroisse située sur la montagne de Jour, à six lieux & demie de l'Allier, bonnes terres à seigle, & à avoine, peu de vignes, bons pacages, les foins abondans, un commerce de bestiaux & de sibots. M. de Châteaumorant en est Seigneur.

CHATENAY, Baronie, dans la Bresse, Diocèse de Lyon, Parlement & Intendance de Dijon, Bailliage & Recette de Bugey, a 51 habitans.

CHATENAY, dans la Brie, Diocèse de Sens, Parlement & Intendance de Paris, Election de Montereau, a 606 habitans.

CHATENAY, dans la Beauce, Diocèse de Chartres, Parlement de Paris, Intendance d'Orleans, Election de Dourdan, a 336 habitans.

CHATENAY en France, *Castanetum*, dans l'Isle de France, Diocèse, Parlement, Intendance & Election de Paris, a 151 habitans. M. le Duc du Maine a donné ce lieu à M. de Malefieux, son Chancelier; ce Seigneur y a une Maison des plus propres & très-riante.

CHATENAY-les-Bagneux, dans l'Isle de France, Diocèse, Parlement, Intendance & Election de Paris, a 560 habitans.

CHATENAY-Macheron, dans la Champagne, Diocèse de Langres, Parlement de Paris, Intendance de Châlons, Election de Langres, a 129 habitans.

CHATENAY-le-Royal, dans la Bourgogne, Diocèse de Châlons, Parlement & Intendance de Dijon, Bailliage & Recette de Châlons, a 63 habitans.

CHATENAY, dans la Saintonge, Diocèse de Saintes, Parlement de Bordeaux, Intendance

de la Rochelle, Election de Saintes, a 486 habitans.

CHATENA Y-Vaudin, dans la Champagne, Diocèse de Langres, Parlement de Paris, Intendance de Châions, Election de Langres, a 125 habitans.

CHATENET, dans la Marche, Diocèse de Limoges, Parlement de Paris, Intendance de Moulins, Election de Gueret, a 202 habitans. La Galmache & le Montfayon en dépendent. Le pays est en bonnes terres à seigle de bon produit, il y a beaucoup de Chataigniers & quelques arbres fruitiers, les pacages sont resserrez & les foins peu abondans. Il s'y fait pourtant un commerce de bestiaux qui n'est pas considerable; les Habitans sont peu commodes; leur principale industrie & revenu est le bois taillis d'Orgnat, dont on fait un grand commerce pour le chauffage de la Ville de Limoges. M. le Comte d'Ognon est Seigneur de ce lieu.

CHATENÉY, dans la Franche-Comté, Diocèse, Parlement & Intendance de Besançon, Bailliage & Recette de Vesoul, a 78 habitans.

CHATENOIS, dans le Gâtinois, Diocèse de Sens, Parlement & Intendance de Paris, Election de Nemours, a 187 habitans.

CHATENOIS, dans le Gâtinois, Diocèse de Sens, Parlement de Paris, Intendance d'Orléans, Election de Montargis, a 316 habitans.

CHATENOY, dans la Bourgogne, Diocèse de Châlon, Parlement & Intendance de Dijon, Bailliage & Recette de Châlon, a 189 habitans.

CHATENOY, dans la Franche-Comté, Diocèse, Parlement & Intendance de Besançon, Bailliage & Recette de Dôle, a 209 habitans.

CHATENOY, dans la Franche-Comté, Diocèse, Parlement & Intendance de Besançon, Bailliage & Recette de Vesoul, a 86 habitans.

CHATEUIL, *Castrum de Castellano*, dans la Provence, Diocèse de Senez, Parlement & Intendance d'Aix, Viguerie & Recette de Castellane, a 586 habitans.

CHATIGNAC, dans la Saintonge, Diocèse de Saintes, Parlement de Bordeaux, Intendance de la Rochelle, Election de Saintes, a 369 habitans.

CHATIGNON, Bourg, dans la Beauce, Diocèse de Chartres, Parlement de Paris, Intendance d'Orléans, Election de Dourdan, a 138 habitans.

CHATILLON, Bourg, dans le Maine, Diocèse du Mans, Parlement de Paris, Intendance de Tours, Election de Mayenne, a 1493 habitans.

CHATILLON, dans le Bourbonnois, Diocèse de Bourges, Parlement de Paris, Intendance & Election de Moulins, a 203 habitans. C'est une Paroisse à cinq lieues de Moulins, même distance de l'Allier, pays de monticules & terres desces & varennes à seigle, orge & avoine; il y a peu de vignes, les foins assez abondans & grassifs, les pacages ferrez, mais bons, qui leur produisent un profit assez considerable sur les bœufs & moutons gras. Il y a quelques étangs de peu de consistance, ils sont bornez du côté du soleil couchant par la forêt de Peronne appartenant au Roy. Il n'y a pas de bois particuliers, il se tire de cette Paroisse quantité de charbon & de pierre dont le produit est considerable; il n'y a point de menus fruits. M. le Duc en est Seigneur; la Cure vaut trois cens livres; elle est à la Collation du Prieur de Saurigny.

CHATILLON, Bourg, dans le Blésois, Diocèse de Blois, Parlement de Paris, Intendance d'Orléans, Election de Romorantin, a 430 habitans.

CHATILLON, Bourg, dans la Beauce, Diocèse de Blois, Parlement de Paris, Intendance d'Orléans, Election de Châteaudun, a 944 habitans.

CHATILLON, dans le Nivernois, Diocèse de Nevers, Parlement de Paris, Intendance de Moulins, Election de Nevers, a 234 habitans.

CHATILLON, dans la Franche-Comté, Diocèse, Parlement & Intendance de Besançon, Bailliage & Recette de Lons-le-Saunier, a 222 habitans.

CHATILLON, dans le Dauphiné, Diocèse de Die, Parlement & Intendance de Grenoble, Election de Montelimart, a 216 habitans.

CHATILLON, dans le Dauphiné, Diocèse de Valence, Parlement & Intendance de Grenoble, Election de Romans, a 163 habitans.

CHATILLON, dans l'Isle de France, Diocèse, Parlement, Intendance & Election de Paris, a 476 habitans. Il y a deux belles Maisons qui sont dans une situation très-agréable pour la vue.

CHATILLON, dans la Normandie, Diocèse, Parlement & Intendance de Rouen, Election de Lions, a 112 habitans.

CHATILLON, dans la Provence, Diocèse de Senez, Parlement & Intendance d'Aix, Recette & Viguerie de Castellane, a 568 habitans.

CHATILLON, dans le Gâtinois, Diocèse de Sens, Parlement & Intendance de Paris, Election de Melun, a 76 habitans.

CHATILLON, dans le pays Messin, Diocèse de Verdun, Parlement & Intendance de Metz, Bailliage & Recette de Verdun, a 40 habitans. Il y a une Abbaye de l'Ordre de Cîteaux fondée en 1153, par Albreron de Cleignac, Evêque de Verdun. Cette Abbaye est en règle, elle est de la filiation de celle de Trois-Fontaines. Châillon & Franay forment une Paroisse située en plaine, éloignée de sept lieues des Rivieres; le Bourg de Châillon n'a point de terres; les habitans y sont pour la plupart Cabaretiers, étant fur une route; il y a cinq Foires considerables tous les ans. Franay, terres à froment, orge & avoine, assez de foins, beaucoup de bois turaye, dans lesquels les habitans ont leurs usages pour la glandée. M. le Marquis de Bethune en est Seigneur.

CHATILLON d'Azergues, dans le Lionnois, Diocèse de Lion, Parlement de Paris, Intendance & Election de Lion, a 696 habitans.

CHATILLON-de-Michaille, Bourg, dans la Bourgogne, Diocèse de Genève, Parlement & Intendance de Dijon, Bailliage & Recette de Bugey, a 436 habitans. Il député aux Assemblées de Bugey.

CHATILLON-du-Temple, dans la Picardie, Diocèse de Laon, Parlement de Paris, Intendance de Soissons, Election de Laon, a 192 habitans.

CHATILLON-en-Couche, dans le Poitou, Diocèse de Poitiers, Parlement de Paris, Intendance & Election de Poitiers, a 113 habitans.

CHATILLON-en-Parthenais, dans le Poitou, Diocèse de Poitiers, Parlement de Paris, Intendance & Election de Poitiers, a 404 habitans.

CHATILLON-en-Vendelais, dans la Bretagne, Diocèse & Parlement de Rennes, Intendance de Nantes, Recette de Rennes, a 391 habitans.

CHATILLON, Comté, Diocèse de Besançon, Bailliage de Besançon.

CHATILLON, Comté, Diocèse de Besançon, Bailliage de Besançon.

CHATILLON, Comté, Diocèse de Besançon, Bailliage de Besançon.

CHATILLON, Comté, Diocèse de Besançon, Bailliage de Besançon.

CHATILLON, Comté, Diocèse de Besançon, Bailliage de Besançon.

CHATILLON, Comté, Diocèse de Besançon, Bailliage de Besançon.

CHATILLON, Comté, Diocèse de Besançon, Bailliage de Besançon.

CHATILLON, Comté, Diocèse de Besançon, Bailliage de Besançon.

CHATILLON, Comté, Diocèse de Besançon, Bailliage de Besançon.

CHATILLON, Comté, Diocèse de Besançon, Bailliage de Besançon.

CHATILLON, Comté, Diocèse de Besançon, Bailliage de Besançon.

CHATILLON, Comté, Diocèse de Besançon, Bailliage de Besançon.

CHATILLON, Comté, Diocèse de Besançon, Bailliage de Besançon.

CHATILLON, Comté, Diocèse de Besançon, Bailliage de Besançon.

CHATILLON, Comté, Diocèse de Besançon, Bailliage de Besançon.

CHATILLON, Comté, Diocèse de Besançon, Bailliage de Besançon.

CHATILLON, Comté, Diocèse de Besançon, Bailliage de Besançon.

CHATILLON, Comté, Diocèse de Besançon, Bailliage de Besançon.

CHATILLON, Comté, Diocèse de Besançon, Bailliage de Besançon.

CHATILLON, Comté, Diocèse de Besançon, Bailliage de Besançon.

CHATILLON, Comté, Diocèse de Besançon, Bailliage de Besançon.

CHATILLON, Comté, Diocèse de Besançon, Bailliage de Besançon.

CHATILLON, Comté, Diocèse de Besançon, Bailliage de Besançon.

CHATILLON, Comté, Diocèse de Besançon, Bailliage de Besançon.

CHATILLON, Comté, Diocèse de Besançon, Bailliage de Besançon.

CHATILLON, Comté, Diocèse de Besançon, Bailliage de Besançon.

CHATILLON, Comté, Diocèse de Besançon, Bailliage de Besançon.

CHATILLON, Comté, Diocèse de Besançon, Bailliage de Besançon.

CHATILLON. Guioire, dans la Franche-Comté, Diocèse, Parlement & Intendance de Besançon, Bailliage & Recette de Vesoul, a 48 habitans.

CHATILLON-le-Désert, dans le Dauphiné, Diocèse de Gap, Parlement & Intendance de Grenoble, Election de Gap, a 368 habitans.

CHATILLON-le-Duc, dans la Franche-Comté, Diocèse, Parlement & Intendance de Besançon, Bailliage & Recette de Vesoul, a 79 habitans.

CHATILLON-le-Roy, dans l'Orléanois, Diocèse d'Orléans, Parlement de Paris, Intendance d'Orléans, Election de Pithiviers, a 318 habitans.

CHATILLON-les-Dombes, Ville, Comté, dans la Bourgogne, Diocèse de Lion, Parlement & Intendance de Dijon, Bailliage & Recette de Bresse, a 726 habitans. Elle est située sur la Chalaronne; il y a un Collège & un Hôpital: c'est un Gouvernement de Place de la Lieutenantance de Bresse. Elle est aussi le dépôt des vins de Mâcon, & Beaujollois pour la Bresse.

CHATILLON-les-Sons & Chaniplar, dans la Picardie, Diocèse de Laon, Parlement de Paris, Intendance de Soissons, Election de Laon, a 197 habitans.

CHATILLON-sur-Bar-Willeux, dans la Champagne, Diocèse de Reims, Parlement de Paris, Intendance de Châlons, Election de Rhetel, a 359 habitans.

CHATILLON-sur-Broticy, dans la Champagne, Diocèse de Châlons, Parlement de Paris, Intendance de Châlons, Election de Vitry, a 102 habitans.

CHATILLON-sur-Marne, Ville, dans la Champagne, Diocèse de Soissons, Parlement de Paris, Intendance de Châlons, Election d'Épernay, a 737 habitans. Cette Ville a donné autrefois le nom à une ancienne Famille, qui la tenoit en Fief de l'Eglise de Reims. Le Connétable Gauthier de Châtillon est le dernier de cette Famille qui l'ait possédée; elle est à présent à la Maison de Bouillon. Elle est située à trois lieues au-dessous & à l'occident d'Épernay, & à sept au midi de Reims; c'a été la patrie du Pape Urbain II. Il y a un Prieuré de l'Ordre de S. Augustin, qui vaut huit cens livres.

CHATILLON-sur-Moran, dans la Champagne, Diocèse de Troyes, Parlement de Paris, Intendance de Châlons, Election de Troyes, a 169 habitans.

CHATILLON-sur-Indre, Ville, dans la Touraine, Diocèse de Bourges, Parlement de Paris, Intendance de Bourges, Election de Châteauroux, a 1573 habitans. Cette Ville est du Duché de Touraine: elle fut unie à la Couronne par confiscation de 1104. Depuis cela, deux Reines de France en ont joui pour leurs Douaires. Elle est à présent engagée à M. Amelot, Maître des Requêtes qui la possède, aux droits de M. Barillon son beau-pere. Il y a un Présidial érigé en 1681. & une Prévôté Royale, un Chapitre de six Chanoines; un Couvent d'Ursulines, & une seule Paroisse qui est située hors de la Ville. Il y a aussi dans le Village de Toiselay, qui est à une portée de moufle de la Ville, du côté de Loches, un Couvent d'Augustins. Cette Ville est petite, elle est située dans un pays fort agréable, dont l'air est fort sain, à cinq lieues de Buzançois, & à dix de Châteauroux.

CHATILLON-sur-Loing, *Castellio ad Lu-*

param, Ville, dans le Gàtinois, Diocèse de Sens, Parlement de Paris, Intendance d'Orléans, Election de Montargis, a 1690 habitans. C'est une Duché-Pairie, qui est à cinq lieues de Montargis au midi vers la Loire, dont elle est éloignée de sept lieues: Sa Justice ressortit au Bailliage de Montargis, quoique la Terre soit érigée en Duché-Pairie, jusqu'à ce que les Officiers soient dédommages de cette distraction. Cette Terre a appartenu long-tems à l'illustre Maison de Coligny, sous le titre de Comté. Elizabeth Angélique de Montmorency, Femme de Gaspar quatrieme, & dernier Comte de Châtillon, l'a donnée par Testament, au second Fils du Maréchal de Luxembourg son Neveu. Louis XIV. l'érigea en Duché simple en sa faveur en 1696. Le Château est à mi-côte hors de la Ville. L'on voit dans la Chapelle les Tombeaux des Seigneurs de Châtillon, de la Maison de Coligny. Il y a une Collégiale dédiée à S. Pierre, dont les Bénéfices sont à la Collation de l'Archevêque de Sens; il y a aussi un Couvent de Filles du S. Sacrement.

CHATILLON-sur-Loire, Ville, dans le Berry, Diocèse d'Auxerre, Parlement de Paris, Intendance d'Orléans, Election de Gien, a 2200 habitans. Cette petite Ville est située au bord de la Loire, à une lieue de Briare, & à quatre de Gien.

CHATILLON-sur-Oise, dans la Picardie, Diocèse de Laon, Parlement de Paris, Intendance de Soissons, Election de Laon, a 84 habitans.

CHATILLON-sur-Seche, dans la Bretagne, Diocèse & Parlement de Rennes, Intendance de Nantes, Recette de Rennes, a 368 habitans.

CHATILLON-sur-Seine, *Castellio ad Sequanam*, Ville, dans la Bourgogne, Diocèse de Langres, Parlement & Intendance de Dijon, Chef-lieu d'une Recette, a 1880 habitans. Cette Ville est séparée en deux parties par la riviere de Seine, l'une desquelles est nommée haumont. On y voit une ancienne Maison assez considérable, que l'on croit avoir appartenu au Chancelier Raulin; dans l'autre Partie, qui est nommée le Bourg, sont les ruines d'un ancien Château, dans une si belle situation qu'elle engagea quelques-uns des premiers Ducs de Bourgogne à y faire leur séjour. Avant que Châtillon fut réuni au Duché de Bourgogne, il étoit possédé par des Seigneurs particuliers dont quelques-uns étoient ancêtres de S. Bernard, de la Maison de Saffre. Cette Ville avoit alors le titre de Comté avec de grandes mouvances. Les anciens mémoires parlent avantagement de cette Ville, mais le malheur des tems l'a tellement appauvrie, qu'on ne la reconnoît pas même depuis vingt ans. Les Tribunaux de cette Ville sont un Bailliage, qui est le cinquième du Parlement de Dijon, un Présidial, une Mairie, une Prévôté Royale, une Maîtrise particuliere, un Bailliage Ducal pour l'Evêque de Langres, une Maréchaussée, & un Grenier à sel. C'est un Gouvernement de Place de la Lieutenantance de Dijon, du Gouvernement Militaire de Bourgogne. Il y a une Collégiale fondée en 959. par Brunon, Evêque de Langres, sous l'invocation de S. Martin, & depuis de S. Vorle. Il n'y a qu'une Paroisse, dédiée à S. Vaste, & deux Succursales; un petit Collège & deux Hôpitaux. Il y a une Abbaye de l'Ordre de S. Augustin, sous le titre de Notre-Dame: elle vaut huit mille livres de revenu pour les deux Manses. Il y en a une autre de Bénédictines sous le même titre, de la Réforme du Val de Grace. Elle se nomme Puy d'Orbe; elle étoit à la can-

pagne, on l'a transférée dans la Ville, par le conseil de S. François de Sales ; elle a quatre mille livres de revenu. Il y a une Commanderie de Malthe, & plusieurs Couvents, sçavoir Cordeliers, Feuillans, Capucins, Ursulines & Carmelites.

Le Bailliage de Châtillon-sur-Seine, autrement de la Montagne, ainsi nommé avant la réunion au Duché de Bourgogne, à cause du nombre de ses montagnes, confine à la Champagne à l'orient, & au nord du Bailliage de Dijon, vers le midi, & encore à la Champagne & au Bailliage de Semur, vers l'occident ; son air est très-pur. Sa longueur est de douze à treize lieues sur huit ou neuf de largeur : Ce pays est entièrement occupé de montagnes ; de vallons, & de forêts couvertes, on y compte quinze mille arpens de bois taillis ; car il n'y a plus de haute luaye. Il y a beaucoup de Forges à trois ou quatre lieues à la ronde de Châtillon, & le fer s'en débite à Troyes, Dijon & Lion. Il y avoit aussi une Manufacture de Draps & de serges ; mais la pauvreté des Maîtres ne leur permettant pas d'acheter des laines, elle est entièrement tombée. Les Prairies de ce Canton, qui n'ont pas une trop grande quantité d'eau, sont assez bonnes ; mais la négligence de nettoyer les Rivieres, est cause que l'eau regorge trop en plusieurs endroits, ce qui fait qu'il y en a beaucoup qui ne produisent que du Glayul ou de gros foins, qui sont sans débit & sans consommation.

Les Rivieres de ce Bailliage sont la Seine & l'Ourlé, dont la premiere prend sa source à Beligny, entre Clameaux & S. Seine. On a jugé par l'inspection & l'estimation de la quantité de ses eaux, qu'il ne seroit pas impossible de la rendre navigable jusqu'à Châtillon ; & à l'égard de la seconde, qui est aussi grosse que la Seine, dans ce Bailliage, elle pourroit aisément servir au dotage de bois si l'usage ne s'en étoit perdu. Il reste en ce Canton, les vestiges d'un grand chemin des Romains, il conduisoit d'Auxerre à Langres ; mais on a été contraint de l'abandonner, parce qu'il est absolument rompu ; les autres chemins du Pays sont en très-mauvais état aussi bien que la plupart des Ponts, par un effet de la misere générale, & du peu d'intérêt que les particuliers prennent à la commodité publique.

Il y a plusieurs Maisons de Religieuses. L'Abbaye Doigny, de Chanoines Reguliers, Réforme de sainte Genevieve, de soixante-cinq mille livres. Celle de S. Seine, de l'Ordre de S. Benoît, Congrégation de S. Maur, dite autrefois *Segetrense Monasterium*, fondée en 534. du temps de l'Evêque Patientius, elle vaut quinze mille livres.

On y compte de plus treize Prieurez, dont celui du Val-des Choux, Chef-d'Ordre, uni à la Congrégation de S. Maur, est le plus considérable ; il vaut sept mille livres de revenu.

L'Ordre de Malthe y a deux Commanderies ; celle de Volaina, unie au grand Prieuré de Champagne, de dix-huit mille livres ; & celle de Montmort de quinze cens livres ; les Villages au nombre de cent cinquante-six, ne forment que cent onze Cures, dont soixante-dix-sept sont du Diocèse de Langres, & trente-quatre de celui d'Autun.

CHATIN, dans les confins de l'Auvergne, Diocèse de Limoges, Parlement de Paris, Intendance de Moulins, Election de Combrailles, a 269 habitans.

CHATIN, dans le Nivernois, Diocèse de Nevers, Parlement de Paris, Intendance de Moulins, Election de Châteauehinon, a 135 habitans.

Terres à segle, bled noir, fort petit commerce de bestiaux. M. de Mafcarroy en est Seigneur.

CHATINOY-le-Royal, dans la Bourgogne, Diocèse de Châlon, Parlement & Intendance de Dijon, Bailliage, Grenier à sel & Recette de Châlon. Ce lieu est situé en plaine, c'est une Paroisse dont dépendent les Hameaux de Corcelles, Cruzilles, Vesley, Corcaffey, Château-conduit & le Maupes. Il y a quelques vignes.

CHATOILLENOT, dans la Bourgogne, Diocèse de Langres, Parlement & Intendance de Dijon, Bailliage & Recette de Châtillon, Grenier à sel de Saux-le-Duc, a 36 habitans. Ce lieu est situé sur un coteau. Il y a un chemin tirant de Dijon en Champagne. Il y a passé un petit ruisseau qui prend sa source à une lieue de Châtillon. C'est pays de forêts & de broffailles. La Paroisse se nomme Terre-tondrée.

CHATOILLENOT, dans la Champagne, Diocèse de Langres, Parlement de Paris, Intendance de Châlons, Election de Langres, a 367 habitans.

CHATOILLENOT, dans la Bourgogne, Diocèse d'Autun, Parlement & Intendance de Dijon, Bailliage & Recette d'Arnay-le-Duc, Grenier à sel de Pouilly, a 242 habitans. C'est pays de montagnes ; le Prieur du Feste est Collateur de la Cure. Les Villages de Mouillon, Dionne alternativement avec Chilly en dépendent.

CHATONAY, Bourg, dans le Dauphiné, Diocèse de Vienne, Parlement & Intendance de Grenoble, Election de Vienne, a 310 habitans.

CHATONAY, dans la Franche-Comté, Diocèse d'Autun, Parlement & Intendance de Besançon, Bailliage & Recette d'Orgelet, a 79 habitans.

CHATONNOD, dans la Bourgogne, Diocèse de Lion, Parlement & Intendance de Dijon, Recette de Bugey, a 283 habitans.

CHATOU ou S. Cire de Chatou, dans le Beaujollois, Diocèse de Lion, Parlement de Paris, Intendance de Lion, Election de Villefranche, a 173 habitans.

CHATOU-sur-Seine. Voyez Chatton.

CHATRE, dans le Bléfois, Diocèse de Blois, Parlement de Paris, Intendance d'Orleans, Election de Romorantin, a 593 habitans.

CHATRE, *Castrum*, dans l'Isle de France, voyez Arpajon.

CHATRE, dans la Brie, Diocèse de Meaux, Parlement & Intendance de Paris, Election de Rozoy, a 161 habitans.

la CHATRE, Vicomté, dans le Berry, Diocèse de Bourges, Parlement de Paris, Intendance de Bourges, Election de Blanc, a 519 habitans. C'est une Châtellenie, qui releve du Duché de Châteauroux.

la CHATRE, *Castra*, Ville, ancienne Baronnie, dans le Berry, Diocèse de Bourges, Parlement de Paris, Intendance de Bourges, Chef-lieu d'une Election, & d'un Grenier à sel, a 2324 habitans. Cette Ville est située sur l'Indre, à quinze lieues de Bourges & d'Issoudun. On croit que César y a campé. Elle faisoit autrefois partie de la Principauté de Deols, & appartint aujourd'hui à M. le Duc, en conséquence de la réunion que fit Henry II. son Ayeul, de la succession de Chauvigny. Celle d'Argenton qui étoit du même Domaine passa aux Princes de Bourbon-Montpensier, de qui elle est venue à Mademoiselle, & ensuite à M. le Duc d'Orleans. Il y a un Chapitre sous le vocable de S. Germain, qui fut fondé par Elbe, second Prince de Deols. Il est composé d'un Prieur & de douze Chanoines. La Cure est à la nomination

nation du vres. Il y a tation ; elle n'ont pas n'ont de leur ont leur A cens livres vres, mais tems. Hors une Maisou ges qui se o avoir tous l'noir que cell recôte, de l' y paye les d'chandises qu'Marchez oro dis & Samed de Prison.

L'Election excellent terr vignoble de b le vin se débit est coupée pa Il ne se fait e celui de best y a quatre-vi hommes, tre 26200 habitat

CHATR Clermont, i

Riom, Electi

CHATR la Grace Die

CHATR *Castris*, Abba

gustin, située

lié de Coign

de Nays se pe

dée par le Se

d'Arnaud IV. f

lème, l'an 107

Abbez, dont

Messire de Po

vembre 1717.

& le Monaste

que usurpez.

CHATR

ia, Abbaye c

sous le titre de

le est située d

près d'un ruisse

la riviere de

de Dalon &

du pays assure

Réguliers ; il

voit plus que

moins un Abb

ne vont qu'au

CHATR

Mans, Parlem

Election du M

CHATR

se de Troyes

Châlons, Elec

CHATR

cèse d'Angou

ce de Limoge

bitans.

CHATR

Abbaye de l'O

te de Châlons

nation du Chapitre, & vaut sept ou huit cens livres. Il y a une Maison de Religieuses de la Visitation; elles sont plus de quarante Religieuses & n'ont pas mille livres de rente, elles se soutiennent de leur travail. Les Carmes & les Capucins y ont leur Maison. Les Carmes peuvent avoir sept cens livres de rente. L'Hôpital avoit huit cens livres, mais il a perdu ses rentes dans les derniers tems: Hors de la Ville & du côté de la Marche, est une Maison de Religieuses. On y fait quelques Serges qui se consomment dans le pays. Il devoit y avoir tous les mois une Foire, mais on n'y connoit que celles des Rois, des Rameaux, de la Pentecôte, de la S. Jean, & de la S. Barthelemy. On y paye les droits du Roy, pour toutes les Marchandises qui viennent ou sortent de la Ville. Les Marchez ordinaires se tiennent tous les Mercredis & Samedis. Il y a un ancien Château qui sert de Prison.

L'Élection de la Châtre est tout entiere dans un excellent terroir, aussi est-elle très-cultivée. Il y a un bon vignoble de bonne qualité auprès d'Argenson, dont le vin se débite du côté de la Marche. Cette Élection est coupée par deux Rivieres, l'Indre & la Creuse. Il ne se fait en cette Élection aucun commerce que celui de bestiaux qui réussit parfaitement bien: il y a quatre-vingt-trois Paroisses & cent six Gentilshommes, trente cinq Officiers ou Exempts, & 26200 habitans.

CHÂTREIX, dans l'Auvergne, Diocèse de Clermont, Parlement de Paris, Intendance de Riom, Élection de Clermont, a 840 habitans.

CHÂTRES ou la Châtre, Abbaye. Voyez la Grace Dieu, Abbaye de Prémontréz.

CHÂTRES, *Abbatia Beata Maria de Castris*, Abbaye d'Hommes, Ordre de S. Augustin, située dans le Diocèse de Saintes, à une lieue de Coignac, près de l'endroit où la riviere de Nays se perd dans la Charente. Elle a été fondée par le Seigneur de Bourg-Charente, du tems d'Arnaud IV. surnommé Taillefer, Comte d'Angoulême, l'an 1077. On connoit jusqu'à douze de ses Abbez, dont le premier l'an 1137. & le dernier Messire de Polastion qui fut nommé le 6. Novembre 1717. il n'y a plus de Religieux; l'Eglise & le Monastere ont été ruinéz, & les biens presqu'usurpéz.

CHÂTRES, *Beata Maria de Castris Abbatia*, Abbaye d'hommes, Ordre de S. Augustin, sous le titre de la Nativité de la sainte Vierge. Elle est située dans le Périgord, sur une colline, auprès d'un ruisseau nommé le Cerf, qui se jette dans la riviere de Vifere, à deux lieux du Monastere de Dalon & à cinq de Périgueux. Les plus anciens du pays assurent y avoir vu encore six Chanoines Réguliers; il n'en reste pas un seul, & l'on n'y voit plus que des ruines. Il y a toujours néanmoins un Abbé pour en percevoir les revenus, qui ne vont qu'aux environs de mille livres.

CHÂTRES, dans le Maine, Diocèse du Mans, Parlement de Paris, Intendance de Tours, Élection du Mans, a 539 habitans.

CHÂTRES, dans la Champagne, Diocèse de Troyes, Parlement de Paris, Intendance de Châlons, Élection de Troyes, a 278 habitans.

CHÂTRESZAT, dans l'Angoumois, Diocèse d'Angoulême, Parlement de Paris, Intendance de Limoges, Élection d'Angoulême, a 345 habitans.

CHATRICE, ou Notre-Dame de Chatrice, Abbaye de l'Ordre de S. Augustin, dans le Diocèse de Châlons. Elle est située dans le pays d'Ai-

gonne en Champagne, sur la riviere d'Aisne. Elle fut fondée vers l'an 1137. par Eustache son premier Abbé, & dotée de plus de quinze cens arpens de bois, au milieu desquels elle est, par Albert, Evêque de Verdun. Les titres de cette Abbaye ont été brûlez, avec la plus grande partie du Monastere vers l'an 1596. l'on y a depuis introduit la réforme de la Congrégation de sainte Geneviève. Les revenus de l'Abbé sont de six mille livres, & ceux des Religieux de quatre mille livres pour huit qui l'occupent; ils ont fait retabli le Monastere.

CHATRICES, dans la Champagne, Diocèse de Châlons, Parlement de Paris, Intendance de Châlons, Élection de sainte Manchould, a 233 habitans.

CHATRILEY, *Castrileius*, Prieuré Régulier, dépendant de Marmoutier, au Diocèse du Mans.

CHATROU-Charles, Forêt appartenante au Roy. Elle est contiguë au Bourg de Blomart, qui est à cinq lieux de Montluçon.

CHÂTRUSSE ou S. Christophe de Châtrusse, dans le Poitou, Diocèse de la Rochelle, Parlement de Paris, Intendance de Poitiers, Élection de Maulcon, a 214 habitans.

CHATSANCOURT, dans le pays Messin, Diocèse de Verdun, Parlement & Intendance de Metz, Recette de Verdun, a 226 habitans.

HATTOU, dans l'Île de France, Diocèse, Parlement, Intendance & Élection de Paris, a 682 habitans. Il y a un Pont sur la Seine.

CHAVAGNAC, dans le Périgord, Diocèse de Sarlat, Parlement & Intendance de Bordeaux, Élection de Sarlat, a 507 habitans.

CHAVAGNAT, dans l'Auvergne, Diocèse de S. Flour, Parlement de Paris, Intendance de Riom, Élection de S. Flour, a 147 habitans.

CHAVAGNAT, dans la Bourgogne, Diocèse de Lion, Parlement & Intendance de Dijon, Bailliage & Recette de Bresse, a 38 habitans.

CHAVAGNE, Bourg, dans l'Anjou, Diocèse d'Angers, Parlement de Paris, Intendance de Tours, Élection d'Angers, a 1218 habitans.

CHAVAGNE, dans le Poitou, Diocèse de Poitiers. Parlement de Paris, Intendance de Poitiers, Élection de S. Maixant, a 629 habitans.

CHAVAGNES, dans la Bretagne, Diocèse de Nantes, Parlement de Rennes, Intendance & Recette de Nantes, a 368 habitans.

CHAVAGNES, dans la Bretagne, Diocèse & Parlement de Rennes, Intendance de Nantes, Recette de Rennes, a 186 habitans.

CHAVAIGNE ou S. Michel de Chavaigne, dans le Maine, Diocèse du Mans, Parlement de Paris, Intendance de Tours, Élection de Château-du-Loir, a 785 habitans.

CHAVAIGNES, Bourg, dans le Poitou; Diocèse de la Rochelle, Parlement de Paris, Intendance de Poitiers, Élection de Maulcon, a 1632 habitans.

CHAVAIGNES, dans l'Anjou, Diocèse d'Angers, Parlement de Paris, Intendance de Tours, Élection de Baugé, a 239 habitans.

CHAVAIGNES, dans le Poitou, Diocèse de Poitiers, Parlement de Paris, Intendance de Tours, Élection de Richelieu, a 179 habitans.

CHAVAIGNIEU, dans le Forez, Diocèse de Lion, Parlement de Paris, Intendance de Lion, Élection de S. Estienne, a 221 habitans.

CHAVAIGNON, dans l'Auvergne, Diocèse de S. Flour, Parlement de Paris, Intendance de Riom, Élection de S. Flour, a 156 habitans.

CHAVANAC, dans le Limousin, Diocèse

de Limoges, Parlement de Bordeaux, Intendance de Limoges, Election de Tullies, a 264 habitans.

CHAVANAT, dans la Marche, Diocèse de Limoges, Parlement de Paris, Intendance de Moulins, Election de Guerret, a 224 habitans. C'est une Paroisse située dans un Vallon, terres à seigle, bled noir & avoines bien cultivées & de bon rapport; les foins sont suffisans pour la nourriture des bestiaux qu'on y élève, dont on fait quelque commerce; on y fait aussi commerce du sel qu'on voiture à Aubusson. Il n'y a point d'arbres fruitiers; les habitans sont assez commodes. M. de la Feuillade en est Seigneur.

CHAVANATTE, dans la haute Alsace, Diocèse de Basse, Conseil & Intendance d'Alsace, Bailliage & Recette de Besfort, a 174 habitans.

CHAVANAY, Ville, dans le Forez, Diocèse de Lion, Parlement de Paris, Intendance de Lion, Election de S. Etienne, a 773 habitans.

CHAVANCON, dans le Vexin, Diocèse de Roien, Parlement & Intendance de Paris, Election de Pontoise, a 139 habitans.

CHAVANCES, dans le Dauphiné, Diocèse de Valence, Parlement & Intendance de Grenoble, Election de Valence, a 108 habitans.

CHAVANGE, dans la Champagne, Diocèse de Châlons, Parlement de Paris, Intendance de Châlons, Election de Vitry, a 248 habitans.

CHAVANNE, dans la Franche-Comté, Diocèse de Lion, Parlement & Intendance de Besançon, Bailliage & Recette d'Orgelet, a 222 habitans. Il y a une Collégiale.

CHAVANNE, dans la Franche-Comté, Diocèse, Parlement & Intendance de Besançon, Bailliage & Recette de Vesoul, a 49 habitans.

CHAVANNE, dans la Franche-Comté, Diocèse, Parlement & Intendance de Besançon, Bailliage & Recette de Luns-le-Sauvier, a 109 habitans.

CHAVANNE, dans le Bourbonnois, Diocèse d'Autun, Parlement de Paris, Intendance & Election de Moulins, a 55 habitans. C'est une Collee à cinq lieues de Moulins, une lieue de l'Allier, en plaine, terres, moitié fortes à froment, l'autre moitié varennés à seigle; il y a quelques vignes de peu de conséquence; les foins y sont assez abondans & bons, les pacages très-ferrez, le produit des bestiaux médiocre: ils vendent une partie de leurs bœufs & élèvent le surplus de leurs bestiaux; sans bois, étangs, ni menus fruits. M. le Duc en est Seigneur.

CHAVANNE sur Erang, dans la haute Alsace, Diocèse de Balle, Conseil & Intendance d'Alsace, Bailliage & Recette de Besfort, a 136 habitans.

CHAVANNES, dans le Poitou, Diocèse de Luçon, Parlement de Paris, Intendance de Poitiers, Election de Fontenay, a 399 habitans.

CHAVANNES, dans le Gâtinois, Diocèse de Sens, Parlement & Intendance de Paris, Election de Melun, a 250 habitans.

CHAVANNES, Mandement, dans la Bourgogne, Diocèse, Parlement & Intendance de Dijon, Bailliage & Recette de Bresse, a 139 habitans.

CHAVANNES, Mandement, & Pondevaux, dans la Bourgogne, Diocèse de Bellay, Parlement & Intendance de Dijon, Bailliage & Recette de Bresse, a 216 habitans.

CHAVANNES, dans le Bourbonnois, Diocèse de Bourges, Parlement de Paris, Inten-

dance de Bourges, Election de S. Amand, a 90 habitans. Cette Paroisse est située à six lieues de Bourges, & à trois de S. Amand; à une demi-lieue de S. Germain des bois. Elle comprend la Seigneurie de Coubron.

CHAVANNES-les-Granges, dans la haute Alsace, Diocèse de Basse, Conseil & Intendance d'Alsace, Bailliage & Recette de Besfort, a 134 habitans.

CHAVANOS, dans le Dauphiné, Diocèse de Vienne, Parlement & Intendance de Grenoble, Election de Vienne, a 560 habitans.

CHAVAROUX, dans l'Auvergne, Diocèse de Clermont, Parlement de Paris, Intendance de Riom, Election de Clermont, a 218 habitans.

la **CHAVATTE**, dans la Picardie, Diocèse de Noyon, Parlement de Paris, Intendance d'Amiens, Election de Peronne, a 136 habitans.

CHAUCAILLES, dans le bas Languedoc, Diocèse de Mende, Parlement de Toulouse, Intendance de Montpellier, Recette de Mende, a 406 habitans.

CHAUCENNE, dans la Franche-Comté, Diocèse, Parlement, Intendance, Bailliage & Recette de Besançon, a 121 habitans.

CHAUCHE, Bourg, dans le Poitou, Diocèse de Poitiers, Parlement de Paris, Intendance de Poitiers, Election de Mauléon, a 973 habitans.

le **CHAUCHET**, sur les confins de l'Auvergne, Diocèse de Limoges, Parlement de Paris, Intendance de Moulins, Election de Combrailles, a 220 habitans. C'est une Paroisse située en plaine, bonnes terres à seigle, orge & avoine. Les habitans ne font point de commerce; ils ne nourrissent que très-peu de moutons & de brebis. M. le Duc d'Orléans est Seigneur de ce lieu.

CHAUCHIGNY, dans la Champagne, Diocèse de Troyes, Parlement de Paris, Intendance de Châlons, Election de Troyes, a 321 habitans.

CHAUCONIN, dans la Brie, Diocèse de Meaux, Parlem. & Intendance de Paris, Election de Meaux, a 222 habitans.

CHAUDAY, dans le Berry, Diocèse de Bourges, Parlement de Paris, Intendance de Bourges, Election d'Issoudun, a 272 habitans.

CHAUDEBONNE, dans le Dauphiné, Diocèse de Valence, Parlement & Intendance de Grenoble, Election de Montelimart, a 516 habitans.

CHAUDEFOND, Bourg, dans l'Anjou, Diocèse d'Angers, Parlement de Paris, Intendance de Tours, Election d'Angers, a 1191 habitans. Il y a des mines de Charbon de terre; on y a découvert une Fontaine d'eaux minérales.

CHAUDE-Fontaine, dans la Franche-Comté, Diocèse, Parlement & Intendance de Besançon, Bailliage & Recette de Vesoul, a 57 habitans.

CHAUDENAY, dans la Bourgogne, Diocèse de Châlons, Parlement & Intendance de Dijon, Bailliage & Recette de Châlons, Grenier à sel de Beaune, a 213 habitans. C'est une Paroisse de laquelle pendent plusieurs Hameaux; savoir Vauxblanc, Esbaly, Mimande, la Forêt-sous-Marce, le Fief du Meix, Brocard, Notet & Marante. Esbaly & Mimande sont de la Recette de Beaune. Tous ces endroits sont situés dans le plat pays & partagez comme par moitié, par la riviere de Duefne. Il y a quelque peu de vignes.

CHAUDENAY-la-Ville, dans la Bourgogne, Diocèse d'Autun, Parlement & Intendance

de Dijon, habitans. C. montagne.

CHAUGOGNE, Diocèse de Dijon, Grenier à sel, roisse est sur le Sabine. L. dépend aussi la Cure. C. le-Duc. **CHAUCÉ**, Diocèse de Lang. de Châlons, tans.

CHAUDVINCE & du dence de Me habitans. C'est sainte Valbr forler de

CHAUD tonie dans lement de de S. Flour, nom d'une F sspide & nitre considérable de Tanneurs.

CHAUD guedoc, Dioc lousé, Intend Viviers, a 49 la **CHAUCÉ** de Valence noble, Electie

CHAUD cèse de Reims de Châlons, &

CHAUD Glandéve, Pa guerrie & Recce

CHAUD Chartres, Parli tion de Dreux

CHAUD Provence, Di tendance d'Ai a 660 habitans tout près.

CHAUD y a un Prieuré quatre cens li

CHAUD cèse de Troye de Châlons, tans.

CHAUD cèse d'Angers de Tours, El

CHAUD Diocèse, Parl Bailliage & R

CHAUD Soissons, Parli tion de Soiffo

CHAVE se d'Angoulén de Limoges, tans.

CHAVE

de Dijon, Bailliage & Recette de Beaune, à 122 habitans. Ce lieu est situé au bas d'une grande montagne.

CHAUDENAY-le-Château, dans la Bourgogne, Diocèse d'Autun, Parlement & Intendance de Dijon, Bailliage & Recette d'Arnay-le-Duc, Grenier à sel de Pouilly, à 182 habitans. Cette Paroisse est sur une Montagne. C'est un Secours de sainte Sabine. Le Hameau nommé les Bodelottes en dépend aussi. L'Evêque d'Autun est Collateur de la Cure. C'est une Baronie du Bailliage d'Arnay-le-Duc.

CHAUDENAY, dans la Champagne, Diocèse de Langres, Parlement de Paris, Intendance de Châlons, Election de Langres, à 143 habitans.

CHAUDENAY, *Caldesium*, dans la Province & du Diocèse de Toul, Parlement & Intendance de Metz, Prédial & Recette de Toul, à 90 habitans. C'est une Paroisse dont l'Eglise est dédiée à sainte Valburge. La Cure est à la Collation du Trésorier de l'Evêché de Toul.

CHAUDENAY, *Aqua Calida*, Ville, Bartonie dans la Province de France, Diocèse de S. Flour, Parlement de Paris, Intendance de Riom, Election de S. Flour, à 1003 habitans. Ce lieu a pris son nom d'une Fontaine d'eau minérale chaude, insipide & nitreuse; l'on y fait un commerce fort considérable de colle-forte; il y a aussi beaucoup de Tanneurs.

CHAUDEYROLLES, dans le bas Languedoc, Diocèse de Viviers, Parlement de Toulouse, Intendance de Montpellier, Recette de Viviers, à 490 habitans.

la CHAUDIERE, dans le Dauphiné, Diocèse de Valence, Parlement & Intendance de Grenoble, Election de Montelimart, à 102 habitans.

CHAUDION, dans la Champagne, Diocèse de Reims, Parlement de Paris, Intendance de Châlons, Election de Reims, à 36 habitans.

CHAUDOL, dans la Provence, Diocèse de Glandève, Parlement & Intendance d'Aix, Viguerie & Recette de Guillaume, à 286 habitans.

CHAUDON, dans la Beauce, Diocèse de Chartres, Parlement & Intendance de Paris, Election de Dreux, à 692 habitans.

CHAUDON, *Castrum de Chaudono*, dans la Provence, Diocèse de Senez, Parlement & Intendance d'Aix, Viguerie & Recette de Barreme, à 660 habitans. On y a un Nerante qui en est tout près.

CHAUDRAI, dans le Diocèse de Séz; il y a un Prieuré de ce nom audit Diocèse; il vaut quatre cens livres de rente.

CHAUDREY, dans la Champagne, Diocèse de Troyes, Parlement de Paris, Intendance de Châlons, Election de Troyes, à 404 habitans.

CHAUDRON, Bourg, dans l'Anjou, Diocèse d'Angers, Parlement de Paris, Intendance de Tours, Election d'Angers, à 1484 habitans.

CHAUDRON, dans la Franche-Comté, Diocèse, Parlement & Intendance de Besançon, Bailliage & Recette de Pontarlier, à 89 habitans.

CHAUDUN, dans la Picardie, Diocèse de Soissons, Parlement de Paris, Intendance & Election de Soissons, à 125 habitans.

CHAVENAT, dans l'Angoumois, Diocèse d'Angoulême, Parlement de Paris, Intendance de Limoges, Election d'Angoulême, à 372 habitans.

CHAVENAY, dans l'Isle de France, Dio-

cèse, Parlement, Intendance, & Election de Paris, à 259 habitans.

CHAVENIOL, dans le Berry, le Chapitre de S. Etienne de Bourges en est Seigneur.

CHAVENON, dans le Bourbonnois, Diocèse de Bourges, Parlement de Paris, Intendance de Moulins, Election de Montluçon, à 243 habitans.

CHAVENON, dans le Nivernois, Diocèse de Nevers, Parlement de Paris, Intendance de Moulins, Election de Nevers, à 156 habitans. C'est une Paroisse à six lieux de Montluçon, & à une demi-lieu de la forêt de Dreüll, appartenante au Roy; terres à seigle & à avoine, bons pacages, les foins abondans, un commerce de bestiaux & quelques bois taillis. M. le Duc d'Antin en est Seigneur.

CHAVENNE, dans la Bourgogne, Diocèse d'Autun, Parlement & Intendance de Dijon, Bailliage, Grenier à sel de Beaune d'Arnay-le-Duc, à 76 habitans. C'est une Montagne située en pays maigre & de montagnes; l'Abbaye de S. Andoche est Collatrice de la Cure. Vicin est la Paroisse.

CHAVERIA, dans la Franche-Comté, Diocèse, Parlement & Intendance de Besançon, Bailliage & Recette d'Orgelet, à 142 habitans.

CHAVERLAT, dans la Bourgogne, Diocèse de Lion, Parlement & Intendance de Dijon, Bailliage & Recette de Brellé, à 180 habitans.

CHAVERSY, dans la Picardie, Diocèse & Parlement de Paris, Intendance de Soissons, Election de Crespy, à 71 habitans.

CHAVEROCHE, dans le Bourbonnois; Diocèse de Clermont, Parlement de Paris, Intendance & Election de Moulins, à 83 habitans. Il y a une Châtellenie du ressort du Bailliage de Moulins. Cette Ville est à sept lieux de Moulins, située sur les bords de la riviere de Berbre, à cinq lieux de celle d'Allier, assise sur le Roc; les Habitans sont pauvres, la Ville dépeuplée, les Maisons presque écroulées, sans commerce ni revenu. Les mes Carmelites de Paris en font Dames.

CHAVEROCHES, dans le Limosin, Diocèse de Limoges, Parlement de Bordeaux, Intendance de Limoges, Election de Tulle, à 259 habitans.

CHAVEUGE, dans la Champagne, Diocèse de Reims, Parlement de Paris, Intendance de Châlons, Election de Reims, à 264 habitans.

CHAUFFOUR, dans le Gâtinois, Diocèse de Sens, Parlement & Intendance de Paris, Election d'Estampes, à 152 habitans.

CHAUFFOUR & la Motte-Ridam, Secours de la Paroisse de Marolles, dans la Bourgogne, Diocèse de Langres, Parlement & Intendance de Dijon, Bailliage, Grenier à sel & Recette de Bar-sur-Aube, à 118 habitans. Ce lieu est situé dans un petit vallon étroit. Il y passe un petit ruisseau.

CHAUFFOUR, dans la Beauce, Diocèse de Chartres, Parlement de Paris, Intendance d'Orléans, Election de Chartres, à 228 habitans.

CHAUFFOUR, dans le Maine, Diocèse du Mans, Parlement de Paris, Intendance de Tours, Election du Mans, à 281 habitans.

CHAUFFOUR, dans la Normandie, Diocèse de Séz, Parlement de Rouen, Intendance d'Alençon, Election d'Argentan, à 26 habitans.

CHAUFFOUR, dans la Champagne, Diocèse de Langres, Parlement de Paris, Intendance de Châlons, Election de Langres, à 264 habitans.

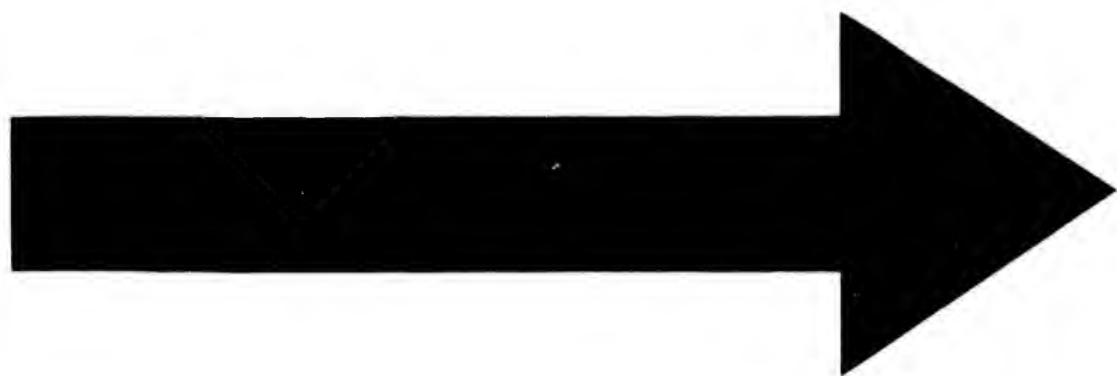

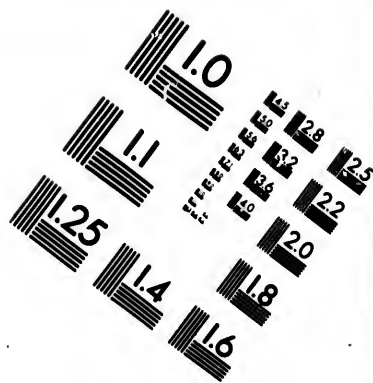
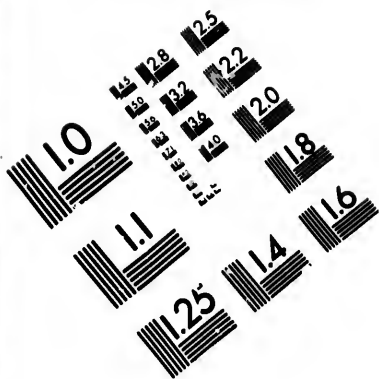

**IMAGE EVALUATION
TEST TARGET (MT-3)**

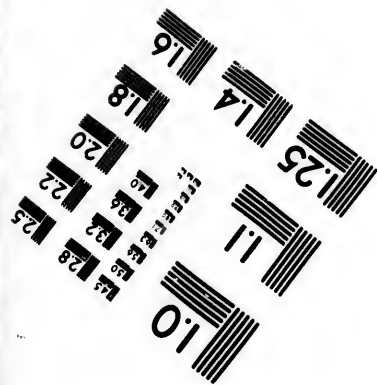
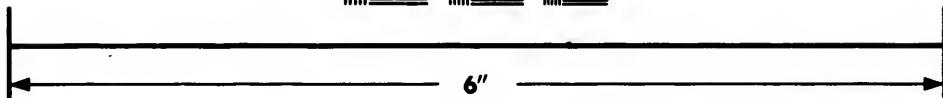
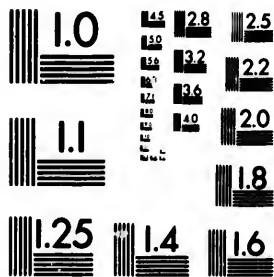

**Photographic
Sciences
Corporation**

23 WEST MAIN STREET
WEBSTER, N.Y. 14580
(716) 872-4503

2.8
2.5
2.2
2.0
1.8

1.0
1.1

le CHAUFOR, dans le Forez, Diocèse de Lion, Election de S. Etienne, a 368 habitans. Ce lieu est Siège d'un Bailliage particulier, qui ressortit directement au Parlement de Paris.

CHAUFFRY, dans la Brie, Diocèse de Meaux, Parlement & Intendance de Paris, Election de Couloumiers, a 331 habitans.

CHAUGEY, dans la Bourgogne, Diocèse de Besançon, Parlement & Intendance de Dijon, Recette d'Auxonne, a 49 habitans.

CHAUGNE, dans le Nivernois, Diocèse de Nevers, Parlement de Paris, Intendance de Moulins, Election de Nevers, a 561 habitans. C'est une Châtellenie du ressort du Bailliage & du Ducé de Nevers. Cette Paroisse est à quatre lieues de Nevers. C'est terres à froment & seigle, beaucoup de vignes de bon rapport & point de commerce. M. le Duc de Nevers en est Seigneur.

CHAVIGNON, dans la Picardie, Diocèse de Soissons, Parlement de Paris, Intendance & Election de Soissons, a 369 habitans.

CHAVIGNY, dans la Normandie, Diocèse d'Evreux, Parlement de Rouen, Intendance d'Alençon, Election de Conches, a 358 habitans.

CHAVIGNY, dans le Poitou, Diocèse de Poitiers, Parlement de Paris, Intendance & Election de Poitiers, a 224 habitans. Ce lieu est au bord de la Vienne.

CHAVIGNY le Fort, dans la Picardie, Diocèse de Soissons, Parlement de Paris, Intendance & Election de Soissons, a 259 habitans.

CHAVILLE, dans l'Île de France, Diocèse, Parlement, Intendance & Election de Paris, a 155 habitans. C'est une Maison Royale, dont le parc tient à celui de Meudon & a été M. de Louvois qui l'a fait bâtir; son parc est d'une grande étendue.

CHAVIN, dans le Berry, Diocèse de Bourges, Parlement de Paris, Intendance de Bourges, Election de la Châtre, a 313 habitans.

CHAULGY, dans le Forez, Diocèse de Lion, Parlement de Paris, Intendance de Liou, Election de Roanne, a 449 habitans.

CHAULHAC, dans le bas Languedoc, Diocèse de Mende, Parlement de Toulouse, Intendance de Montpellier, Recette de Mende, a 199 habitans.

CHAULIEU ou S. Martin de Chaulieu, dans la Normandie, Diocèse de Bayeux, Parlement de Rouen, Intendance de Caën, Election de Vire, a 493 habitans.

CHAULIEU ou S. Sauveur de Chaulieu, dans la Normandie, Diocèse de Bayeux, Parlement de Rouen, Intendance de Caën, Election de Vire, a 236 habitans.

CHAULNES, Ville, dans la Picardie, Diocèse de Noyon, Parlement de Paris, Intendance d'Amiens, Election de Peronne, a 1209 habitans. Cette Ville, qui est au pays de Santerre, étoit un ancien Comté, elle a été érigée en Duché-Pairie pour la Maison d'Albert, qui avoit épousé l'héritière de cette Terre. Le Duc de Chaulnes dernier mort, en a fait don au Duc de Chevreuse; elle vaut vingt mille livres de rente; elle n'a presque point de mouvances.

CHAUMARCENNE, dans la Franche-Comté, Diocèse, Parlement & Intendance de Besançon, Bailliage & Recette de Gray, a 229 habitans.

CHAUMARD, dans le Nivernois, Diocèse de Nevers, Parlement de Paris, Intendance de

Moulins, Election de Châteauneuf, a 270 habitans.

CHAUME ou S. Vincent de Chaume, dans le pays d'Aunis, Diocèse de la Rochelle, Parlement de Paris, Intendance & Election de la Rochelle, a 45 habitans.

CHAUME, Ville, dans la Brie, Diocèse de Sens, Parlement & Intendance de Paris, Election de Rozoy, a 324 habitans. Il y a une Abbaye de l'Ordre de S. Benoît, sous le titre de S. Pierre, *Sauvins Peruis de Lania*, elle a été fondée en 1181. L'Abbé est Seigneur de la Ville. Il y a un Marché toutes les semaines, & trois Foires par an. Elle est à neuf lieues de Paris.

CHAUME, dans la Bourgogne, Diocèse de Langres, Parlement, Intendance & Bailliage de Dijon, a 295 habitans. On y jouit du droit d'user du sel du Comté: on n'y paye aucune Taille Royale, d'autant que le Village est en surfaix. Ce lieu est situé sur une montagne.

CHAUME, dans la Bourgogne, Diocèse d'Autun, Parlement & Intendance de Dijon, Bailliage & Recette de Châtillon, Grenier à sel de Montbart, a 106 habitans. Ce lieu est situé en montagne. L'Abbé de Châtillon est Collateur de la Cure.

CHAUME, dans la Bourgogne, Diocèse, Parlement & Intendance de Dijon, Election de Châtillon, a 340 habitans.

CHAUME ou S. Nicolas de la Chaume, Bourg, dans le Poitou, Diocèse de Luçon, Parlement de Paris, Intendance de Poitiers, Election des Sables d'Olonne, a 1190 habitans. Il y a un Château qui a un Gouverneur.

CHAUME, dans la Bretagne, Diocèse de Nantes, Parlement de Rennes, Intendance & Recette de Nantes, a 38 habitans. Ce lieu est auprès de Machecou, dans le Duché de Retz, aux frontières du Poitou; il y a une Abbaye de l'Ordre de S. Benoît & de la Réforme: elle a été fondée en 1055, par Harcolde Baron de Retz.

la CHAUME, dans la Bourgogne, Diocèse d'Autun, Parlement & Intendance de Dijon, Bailliage, Grenier à sel & Recette d'Arnay-le-Duc, a 78 habitans. Ce lieu est situé en pays plain; il y passe une petite Rivière; c'est aussi le passage d'Arnay-le-Duc à Autun. La Dame Abbessé de S. Andoche d'Autun est Collatrice des deux Cures; la Chaume étant des Paroisses de Viefny, & de Magnien alternativement.

la CHAUME, dans la Champagne, Diocèse de Langres, Parlement de Paris, Intendance de Châlons, Election de Langres, a 283 habitans.

la CHAUME, dans la Saintonge, Diocèse de Saintes, Parlement de Bordeaux, Intendance de la Rochelle, Election de Saintes, a 138 habitans.

la CHAUME, Prieuré, dans le Berry, Diocèse de Bourges, Parlement de Paris, Intendance & Election de Bourges, a 68 habitans. Ce lieu est du ressort d'Issoudun.

CHAUMERB, dans la Bretagne, Diocèse & Parlement de Rennes, Intendance de Nantes, Recette de Rennes, a 360 habitans.

CHAUMERGY, dans la Franche-Comté, Diocèse, Parlement & Intendance de Besançon, Bailliage & Recette de Dôle, a 265 habitans.

CHAUMESNIL, dans la Champagne; Diocèse de Châlons, Parlement de Paris, Intendance de Châlons, Election de Bar-sur-Aube, a 107 habitans.

la CHAUMETTE,

la CH
bas Lan
Toulou
du Puy

CHA
Diocèse
d'ance
de habitans.

CHA
dans la
ment de
de Chau

CHA
dans la
ment de
de Chau

CHA
Champ
ris, Inten
a 499

fidial, d'
Bailliage
ticulière d

de Langre
Marne. C

un Châte
tes de Cl
ques de l

Maison de
fe. Les C

ce forte,
grosses pi

railles; Fr
de quelq

mais le to
relevet d

ment la J
Coûtume

S. Jean,
livres; li

habitans d
Députés p

est aussi la
un des Fau

dre de C
lures y a

belle Egli
Le com

en fromer
que l'on a

& des ser
être fort p

mais l'on
Ville est

res Seigne
CHA

Calidus
la Norma

Paris, Int
Election,

ticulière d
de l'Île d

citée à son
roiffes.

Cette V
Chauve,
zième sié

les Norm
du Vesin
le douzié
Jean, il y
l'autre d'

la CHAUMETTE & Granouillet, dans le bas Languedoc, Diocèse du Puy, Parlement de Toulouse, Intendance de Montpellier, Recette du Puy, a 151 habitans.

CHAUMONDEL, dans la Champagne, Diocèse de Langres, Parlement de Paris, Intendance de Châlons, Election de Langres, a 192 habitans.

CHAUMONT ou S. Jean de Chaumont, dans la Normandie, Diocèse de Roüen, Parlement de Paris, Intendance de Roüen, Election de Chaumont & Magny, a 470 habitans.

CHAUMONT ou S. Martin de Chaumont, dans la Normandie, Diocèse de Roüen, Parlement de Paris, Intendance de Roüen, Election de Chaumont & Magny, a 500 habitans.

CHAUMONT, *Calvusmons*, Ville, dans la Champagne, Diocèse de Langres, Parlement de Paris, Intendance de Châlons. Chef-lieu d'une Election, a 4949 habitans. Cette Ville est Siège d'un Præsident, d'une Châtellenie Royale ou Prevôté, d'un Bailliage de grande étendue & d'une Maîtrise particulière des Eaux & Forêts. Elle est à cinq lieux de Langres, bâtie sur une montagne, près de la Marne. Ce n'étoit autrefois qu'une Bourgade, avec un Château nommé Hauteville, dont les Comtes de Champagne faisoient hommage aux Evêques de Langres : ce Château fut long-tems une Maison de plaisance, ou plutôt un retour de chasse. Les Comtes de Champagne en firent une Place forte, dont il reste un donjon carré bâti de grosses pierres. Louis XII. la fit entourer de murailles; François I. & Henry II. l'ont fait fortifier de quelques bastions, avec un fossé assez large; mais le tout tombe en ruine. Dix-huit cens Fiefs relevent de son Château, où l'on rend présentement la Justice. Son Bailliage est régi par une Coutume particulière. Il y a un Chapitre dédié à S. Jean, dont les Canonics valent quatre cens livres; ils sont nommez par le Chapitre & par les habitans de la Ville, qui commettent chacun trois députés pour cette Election. L'Eglise Collégiale est aussi la seule Paroissiale de la Ville. Il y a dans un des fauxbourgs une Abbaye de Filles, de l'Ordre de Cléaux, qui s'y sont réfugiées. Les Jésuites y ont un College, & les Carmelites une belle Eglise.

Le commerce est peu considérable, il consiste en froment & seigle; on y nourrit des moutons que l'on amene à Paris: on y fait de gros draps de des serges drapées. Les habitans passent pour être fort polis. Les vivres y sont à bon marché; mais l'on n'y boit que de l'eau de cterne. Cette Ville est du Domaine du Roy; quatre cens Terres Seigneuriales relevent de sa Tour.

CHAUMONT, *Calvusmons*, *Calvomontium*, *Calidymont*; Ville, dans le Vexin François, dans la Normandie, Diocèse de Roüen, Parlement de Paris, Intendance de Roüen, Chef-lieu d'une Election, d'un Bailliage, & d'une Maîtrise particulière des Eaux & Forêts, du Gouvernement de l'Isle de France. La Ville de Magny est associée à son Election, qui contient cent treize Paroisses.

Cette Ville a pris son nom d'une montagne Chauve, sur laquelle on avoit bâti dans le douzième siècle une Forteresse, contre les Anglois & les Normans. Ce pays a eu des Seigneurs Comtes du Vexin; mais il a été réuni à la Couronne dans le douzième siècle. Outre la Paroisse dédiée à S. Jean, il y a deux Couvens, l'un de Recolets & l'autre d'Hospitaliers.

CHAUMONT, dans la Normandie, Diocèse de Lisieux, Parlement de Roüen, Intendance d'Alençon, Election de Lisieux, a 836 habitans.

CHAUMONT, dans l'Orléanois, Diocèse d'Orléans, Parlement de Paris, Intendance d'Orléans, Election de Beaugency, a 709 habitans.

CHAUMONT, dans le Bléfois, Diocèse de Blois, Parlement de Paris, Intendance d'Orléans, Election de Blois, a 579 habitans.

CHAUMONT, dans la Brie, Diocèse de Sens, Parlement & Intendance de Paris, Election de Montereau, a 417 habitans.

CHAUMONT, dans l'Anjou, Diocèse d'Angers, Parlement de Paris, Intendance de Tours, Election de Baugé, a 372 habitans.

CHAUMONT, dans la Franche-Comté, Diocèse, Parlement & Intendance de Besançon, Bailliage & Recette de S. Claude, a 241 habitans.

CHAUMONT, dans le Forez, Diocèse de Lion, Parlement de Paris, Intendance de Lion, Election de Montrifon, a 224 habitans.

CHAUMONT, dans le pays Messin, Diocèse de Verdun, Parlement & Intendance de Metz, Recette de Verdun, a 217 habitans.

CHAUMONT en Portien, dans la Champagne, Diocèse de Reims, Parlement de Paris, Intendance de Châlons, Election de Reims, a 803 habitans. C'est une Baronie qui appartient à la Maison des Ayveles.

CHAUMONT, *Calvusmons*, dans la Champagne, Diocèse de Reims, Parlement de Paris, Intendance de Châlons, Election de Rethel, a 192 habitans. Il y a une Abbaye de Prémontréz qui vaut huit mille livres à son Abbé; on l'appelle quelquefois l'Abbaye de la Piscine: elle a pris son nom de celui de ses Fondateurs, qui étoient Seigneurs de Chaumont en Portien.

CHAUMONT, dans le Berry, Diocèse de Bourges, Parlement de Paris, Intendance & Election de Bourges, a 67 habitans.

CHAUMONT, dans le Dauphiné, Diocèse de Gap, Parlement & Intendance de Grenoble, Recette de Briançon, a 360 habitans.

CHAUMONT, Ville, dans la Touraine, Diocèse de Tours, Parlement de Paris, Intendance de Tours, a 660 habitans. Cette Ville est située sur une hauteur près de la Loire. Il y a un Château que Foulque Nerra a fait bâtir. Cette petite Ville a été long-tems possédée par les Maisons d'Ambois: & de Montrichard.

CHAUMONT-le-Bois, dans la Bourgogne, Diocèse de Langres, Parlement & Intendance de Dijon, Bailliage, Grenier à sel & Recette de Châtillon, a 261 habitans. Ce lieu est dans un fond entre deux montagnes. Il y a quelques petits bois & brossailles, quelques vignes. L'Abbé de Moitier-S. Jean est Collateur de la Cure.

CHAUMONT ou l'Isle de Chaumont, dans la Touraine, près la Ville de ce nom.

CHAUMONTS, dans l'Isle de France; Diocèse, Parlement, Intendance & Election de Paris, a 209 habitans.

CHAUMOT, dans le Gâtinois, Diocèse de Sens, Parlement & Intendance de Paris, Election de Nemours, a 405 habitans.

CHAUMOT, dans le Nivernois, Diocèse de Nevers, Parlement de Paris, Intendance de Moulins, Election de Nevers, a 84 habitans. C'est une Paroisse située dans un mauvais terroir. Les terres sont à seigle, orge & avoine, & un peu de froment; il y a peu de pacages & de foins: les habitans travaillent au fottage des bois, sur la rivie-

re d'Yonne. M. l'Abbé de Corbigny en est Seigneur.

CHAUMOT & la Ruë, dans la Bourgogne, Diocèse d'Autun, Parlement & Intendance de Dijon, Bailliage, Grenier à sel & Recette d'Avallon, a 83 habitans. Ce lieu est situé entre Rizery & Treuilly; Treuilly est la Paroisse. C'est pays plein: le finage est indivis avec ceux de Treuilly, Tremizelot, la Boucherasse, Chaumot & la Ruë. Le Chapitre de Montreal est Collateur de la Cure.

CHAUMOZEY, *Calomofratum*, Abbaye d'Hommes, Ordre de S. Augulin, dans la Lorraine, au Diocèse de Toul.

CHAUMUSSAY, dans la Touraine, Diocèse de Tours, Parlement de Paris, Intendance de Tours, Election de Loches, a 602 habitans. Sa Cure est à la Collation de l'Abbé de Font-Gombaud.

CHAUMUZY, dans la Champagne, Diocèse de Reims, Parlement de Paris, Intendance de Châlons, Election de Reims, a 836 habitans.

CHAUNAC, dans la Saintonge, Diocèse de Saintes, Parlement de Bordeaux, Intendance de la Rochelle, Election de Saintes, a 125 habitans.

CHAUNE', Bourg, dans le Poitou, Diocèse de Poitiers, Parlement de Paris, Intendance & Election de Poitiers, a 1493 habitans.

CHAUNY, *Calnicum*, Ville, dans la Picardie, Diocèse de Noyon, Parlement de Paris, Intendance de Soissons, Election de Noyon, a 3620 habitans. Cette Ville est la seconde du Noyonnois. C'est un Gouvernement particulier du Gouvernement de l'Isle de France, à quatre lieues au levant de Noyon, au bord de l'Oise, qui commence à y porter bateau; il y a une Maltrise particuliere des Eaux & Forêts & une Châtellenie Royale; & une Coutume particuliere, qui dépend de la Coutume de Vermandois. Chauny a été réuni à la Couronne par Charles V. & Charles VI. Il y a deux Paroisses, Notre-Dame & S. Pierre, un Couvent de Minimes, un de Religieux de sainte Croix & un de Cordeliers. La Seigneurie directe de la Ville dépend du Marquisat de Guiscard, & en fait partie, avec Guiscard.

Cette Ville a donné la naissance aux fameux Vreyn, dont l'un fut un célèbre Avocat de Paris, & Maître des Requêtes de la Reine Marguerite; elle est aussi la patrie du savant M. Witaſſe, Erudit & Professeur de Sorbonne, autant estimé pour sa bonté & sa droiture, que pour la profondeur de sa science. C'étoit du tems de Henry IV. que vivoit le fameux Vacher de cette Ville, qui s'appelloit Tour le Monde; il a eu souvent l'honneur de devenir ce grand Prince par son ingénuité; il se distinguoit de ses confreres; en se servant d'une trompette pour appeller ses troupeaux.

CHAVOISSA, grand & petit, dans la Franche-Comté, Diocèse, Parlement & Intendance de Besançon, Bailliage & Recette d'Orgelet, a 209 habitans.

CHAVONNE, dans la Picardie, Diocèse de Soissons, Parlement de Paris, Intendance & Election de Soissons, a 274 habitans.

CHAVOT, dans la Champagne, Diocèse de Reims, Parlement de Paris, Intendance de Châlons, Election d'Épernay, a 264 habitans.

CHAVOY, dans la Normandie, Diocèse d'Avranches, Parlement de Rouen, Intendance de Caën, Election d'Avranches, a 196 habitans.

CHAURIAT, dans l'Auvergne, Diocèse de

Clermont, Parlement de Paris, Intendance de Riom, Election de Clermont, a 1178 habitans.

CHAUROCHE ou **S. Maur de Chaurouche**, dans le Berry, Diocèse de Bourges, Parlement de Paris, Intendance de Bourges, Election de la Châtre, a 214 habitans.

CHAUSEI, Isle, sur les côtes de la Normandie & du Coutantin, entre la Terre Ferme & les Isles Angloises de Jersey & Guernesey. Cette petite Isle est restée à la France, il y a un Fort. C'est un Gouvernement de Place du Gouvernement Militaire de Normandie, du Diocèse & du Parlement de Rouen, & de l'Intendance de Caën.

LA CHAUSSADE, dans la Marche, Diocèse de Limoges, Parlement de Paris, Intendance de Moulins, Election de Guerret, a 133 habitans. C'est une Paroisse située en pays de montagnes, peu éloignée d'Aubousson, où les habitans vendent leurs denrées. Les terres rapportent du seigle, bled noir, avoine & des raves, les foins sont suffisans pour la nourriture des bestiaux, dont on fait un petit commerce. Les habitans sont fort laborieux & assez commodes. Les Seigneurs de S. Maixant & M. Marin d'Arfeuille du Chatelard en sont Seigneurs.

LA CHAUSSADE sur les confins de l'Auvergne, Diocèse de Limoges, Parlement de Paris, Intendance de Moulins, Election de Combrailles, a 191 habitans.

CHAUSSE, dans la Picardie, Diocèse de Laon, Parlement de Paris, Intendance de Soissons, Election de Laon, a 391 habitans.

CHAUSSE'E d'Humingue, dans la haute Alsace, Diocèse de Bâle, Conseil & Intendance d'Alsace, Bailliage & Recette de Altkirk, a 66 habitans.

LA CHAUSSE'E, dans la Beauce, Diocèse de Chartres, Parlement & Intendance de Paris, Election de Dreux, a 276 habitans.

LA CHAUSSE'E, Bourg, dans le Poitou; Diocèse de Poitiers, Parlement de Paris, Intendance de Tours, Election de Loudun, a 408 habitans.

LA CHAUSSE'E de Peguigny, dans la Picardie, Diocèse d'Amiens, Parlement de Paris, Intendance de Election d'Amiens, a 591 habitans.

LA CHAUSSE'E, dans la Normandie, Diocèse, Parlement & Intendance de Rouen, Election d'Arques, a 198 habitans M. de Saint-Amant en est Seigneur.

LA CHAUSSE'E ou **S. Thomas de la Chaussée**, dans la Normandie, Diocèse, Parlement, Intendance & Election de Rouen, a 336 habitans.

CHAUSSENANT, dans la Franche-Comté, Diocèse, Parlement & Intendance de Besançon, Bailliage & Recette de Poligny, a 111 habitans.

CHAUSSENAT, dans l'Auvergne, Diocèse de S. Flour, Parlement de Paris, Intendance de Riom, Election de S. Flour, a 641 habitans.

CHAUSSEROZE, dans la Bourgogne, Diocèse d'Autun, Parlement & Intendance de Dijon, Bailliage, Grenier à sel de Saulieu, Recette de Semur, a 69 habitans. Ce lieu est situé sur une montagne sablonneuse; la riviere nommée Serin y passe. Il dépend de la Paroisse de Vic sous Til. Le Hameau de May & le moulin au Basson en dépendent aussi. C'est pays de plaines & de montagnes.

LA CHAUSSERRÉ, Bourg, dans l'Anjou, Diocèse d'Angers, Parlement de Paris, Intendance de Tours, Election d'Angers, a 680 habitans.

CHAUGNE, Diocèse d'Autun, Parlement de Paris, Intendance de Dijon, Bailliage, Grenier à sel & Recette d'Avallon, a 83 habitans. Ce lieu est situé entre Rizery & Treuilly; Treuilly est la Paroisse. C'est pays plein: le finage est indivis avec ceux de Treuilly, Tremizelot, la Boucherasse, Chaumot & la Ruë. Le Chapitre de Montreal est Collateur de la Cure.

CHAUMUSSAY, dans la Touraine, Diocèse de Tours, Parlement de Paris, Intendance de Tours, Election de Loches, a 602 habitans. Sa Cure est à la Collation de l'Abbé de Font-Gombaud.

CHAUMUZY, dans la Champagne, Diocèse de Reims, Parlement de Paris, Intendance de Châlons, Election de Reims, a 836 habitans.

CHAUNAC, dans la Saintonge, Diocèse de Saintes, Parlement de Bordeaux, Intendance de la Rochelle, Election de Saintes, a 125 habitans.

CHAUNE', Bourg, dans le Poitou, Diocèse de Poitiers, Parlement de Paris, Intendance & Election de Poitiers, a 1493 habitans.

CHAUNY, *Calnicum*, Ville, dans la Picardie, Diocèse de Noyon, Parlement de Paris, Intendance de Soissons, Election de Noyon, a 3620 habitans. Cette Ville est la seconde du Noyonnois. C'est un Gouvernement particulier du Gouvernement de l'Isle de France, à quatre lieues au levant de Noyon, au bord de l'Oise, qui commence à y porter bateau; il y a une Maltrise particuliere des Eaux & Forêts & une Châtellenie Royale; & une Coutume particuliere, qui dépend de la Coutume de Vermandois. Chauny a été réuni à la Couronne par Charles V. & Charles VI. Il y a deux Paroisses, Notre-Dame & S. Pierre, un Couvent de Minimes, un de Religieux de sainte Croix & un de Cordeliers. La Seigneurie directe de la Ville dépend du Marquisat de Guiscard, & en fait partie, avec Guiscard.

Cette Ville a donné la naissance aux fameux Vreyn, dont l'un fut un célèbre Avocat de Paris, & Maître des Requêtes de la Reine Marguerite; elle est aussi la patrie du savant M. Witaſſe, Erudit & Professeur de Sorbonne, autant estimé pour sa bonté & sa droiture, que pour la profondeur de sa science. C'étoit du tems de Henry IV. que vivoit le fameux Vacher de cette Ville, qui s'appelloit Tour le Monde; il a eu souvent l'honneur de devenir ce grand Prince par son ingénuité; il se distinguoit de ses confreres; en se servant d'une trompette pour appeller ses troupeaux.

CHAVOISSA, grand & petit, dans la Franche-Comté, Diocèse, Parlement & Intendance de Besançon, Bailliage & Recette d'Orgelet, a 209 habitans.

CHAVONNE, dans la Picardie, Diocèse de Soissons, Parlement de Paris, Intendance & Election de Soissons, a 274 habitans.

CHAVOT, dans la Champagne, Diocèse de Reims, Parlement de Paris, Intendance de Châlons, Election d'Épernay, a 264 habitans.

CHAVOY, dans la Normandie, Diocèse d'Avranches, Parlement de Rouen, Intendance de Caën, Election d'Avranches, a 196 habitans.

CHAURIAT, dans l'Auvergne, Diocèse de

Clermont, Parlement de Paris, Intendance de Riom, Election de Clermont, a 1178 habitans.

CHAUROCHE ou **S. Maur de Chaurouche**, dans le Berry, Diocèse de Bourges, Parlement de Paris, Intendance de Bourges, Election de la Châtre, a 214 habitans.

CHAUSEI, Isle, sur les côtes de la Normandie & du Coutantin, entre la Terre Ferme & les Isles Angloises de Jersey & Guernesey. Cette petite Isle est restée à la France, il y a un Fort. C'est un Gouvernement de Place du Gouvernement Militaire de Normandie, du Diocèse & du Parlement de Rouen, & de l'Intendance de Caën.

LA CHAUSSADE, dans la Marche, Diocèse de Limoges, Parlement de Paris, Intendance de Moulins, Election de Guerret, a 133 habitans. C'est une Paroisse située en pays de montagnes, peu éloignée d'Aubousson, où les habitans vendent leurs denrées. Les terres rapportent du seigle, bled noir, avoine & des raves, les foins sont suffisans pour la nourriture des bestiaux, dont on fait un petit commerce. Les habitans sont fort laborieux & assez commodes. Les Seigneurs de S. Maixant & M. Marin d'Arfeuille du Chatelard en sont Seigneurs.

CHAUSSIN, Marquisat, dans la Bourgogne, Diocèse de Besançon, Parlement & Intendance de Dijon, Recette d'Auxonne, a 1118 habitans. C'est une des cinq Villes qui dépendoient du Vicomté d'Auxonne, & dont il ne reste pas environ cent maisons, depuis l'incendie fait par l'armée du Général Galas en 1636. Il y a plusieurs Villages qui dépendent du Marquisat, & relevent du Château. Il y a un Bailliage Rural, qui a presque les mêmes Privilèges que les Royaux. On y use du sel blanc, étant enclavé presque de tous côzéz dans le Comté de Bourgogne. C'est un pays plein, du côté du levant il y a une petite colline & de grands bois au midi : la riviere d'Aurienne passe auprès, elle prend sa source au-dessus de Poligny dans la Comté ; le Doux & la Saône n'en font qu'à un demi-quart de lieu. Il y a un bac sur le Doux pour passer du côté de Dijon à Pejeux, & un autre à Pontaubert pour aller à Dôle. Il y a aussi quelque peu de vignes. Ce Marquisat appartient à la Maison de Condé.

le **CHAUSSOIR**-Epagny, dans la Picardie, Diocèse d'Amiens, Parlement de Paris, Intendance d'Amiens, Election de Mondidier, a 529 habitans.

le **CHAUSSOIR** sur Domelierie, dans la Picardie, Diocèse d'Amiens, Parlement de Paris, Intendance d'Amiens, Election de Mondidier, a 599 habitans.

le **CHAUSSEY** sur Davencourt, dans la Picardie, Diocèse d'Amiens, Parlement de Paris, Intendance d'Amiens, Election de Mondidier, a 206 habitans.

CHAUSSEY, Bourg, dans la Normandie, Diocèse, Parlement & Intendance de Rothen, Election de Chaumont & Magny, a 945 habitans. C'est à Madame la Marquise de Villarsaux.

CHAUSSEY, dans l'Orléanois, Diocèse d'Orléans, Parlement de Paris, Intendance & Election d'Orléans, a 421 habitans.

CHAUTAY, *Calviniacum*, dans le Berry, Diocèse de Bourges, Parlement de Paris, Intendance de Bourges, Election de la Charité, Grenier à sel de Villequier, a 159 habitans. Il est situé sur l'Aubois, à demi-lieu de la Gueriche. La Taille y est personnelle. La Cure vaut six cents livres, & est à la Collation de Messieurs de sainte Croix d'Orléans. Il y a des mines de fer, des Forges & des Fourneaux très-excellens ; on distingue à Paris le fer de cette Ville.

CHAUVAC, dans le Dauphiné, Diocèse de Valence, Parlement & Intendance de Grenoble, Election de Montelimart, a 516 habitans.

CHAUVANCY-le-Château, dans le pays Messin, Diocèse, Parlement & Intendance de Metz, Recette de Carignan, a 359 habitans.

CHAUVANCY-Humbert, dans le pays Messin, Diocèse, Parlement & Intendance de Metz, Recette de Carignan, a 281 habitans.

CHAUVE', dans la Bretagne, Diocèse de Nantes, Parlement de Rennes, Intendance & Recette de Nantes, a 508 habitans.

CHAUVET ou Pisse de Chauvet, dans le Poitou, Diocèse de Luçon, Parlement de Paris, Intendance de Poitiers, Election des Sables d'Orléans, a 146 habitans. Il y a une Abbaye, autrefois de Benedictins, possédée aujourd'hui par des Camaldules.

CHAUVIAYS, dans le Poitou, Diocèse de Poitiers, Parlement de Paris, Intendance de Poitiers, Election de S. Malxant, a 516 habitans.

CHAUVIGNE', dans la Bretagne, Dio-

cèse & Parlement de Rennes, Intendance de Nantes, Recette de Rennes, a 468 habitans.

CHAUVIGNY, *Calviniacum*, Ville, dans le Poitou, Diocèse de Poitiers, Parlement de Paris, Intendance & Election de Poitiers, a 1000 habitans. Cette petite Ville est à quatre lieus de Poitiers, & à six lieus de Châtelleraut sur la Vienne.

CHAUVIGNY, dans le Maine, Diocèse du Mans, Parlement de Paris, Intendance de Tours, Election de Château-du-Loir, a 530 habitans.

CHAUVIGNY & la Cense, dans la Picardie, Diocèse de Noyon, Parlement de Paris, Intendance d'Amiens, Election de Peronne, a 9 habitans.

CHAUVIGNY ou S. Martin de Chauvigny, *Calviniacum*, dans le Poitou, Diocèse de Poitiers, Parlement de Paris, Intendance & Election de Poitiers, a 228 habitans. Ce lieu est situé sur la Vienne à l'orient, à trois ou quatre lieus de Poitiers.

CHAUVINCOURT, dans la Normandie, Diocèse, Parlement & Intendance de Rothen, Election de Gisors, a 198 habitans. C'est à M. Rothelin.

CHAUVEREY-Leriel, dans la Franche-Comté, Diocèse, Parlement & Intendance de Besançon, Bailliage & Recette de Vesoul, a 108 habitans.

CHAUVEREY-le-Châtel, dans la Franche-Comté, Diocèse, Parlement & Intendance de Besançon, Bailliage & Recette de Vesoul, a 241 habitans.

CHAUVORT, dans la Bourgogne, Diocèse de Châlon, Parlement & Intendance de Dijon, Bailliage de Châlon, Grenier à sel de Seure, Recette d'Auxonne, a 29 habitans. Ce lieu joint la Riviere de Verdun, en allant à Châlon. C'est aussi le confluent du Doux avec la Saône, qui sont toutes deux navigables. Chauvort est une Annexe de la Paroisse de Verdun. C'est pays de plaines.

CHAUVRY, dans l'Isle de France, Diocèse, Parlement, Intendance & Election de Paris, a 267 habitans.

CHAUX, dans l'Angoumois, Diocèse d'Angoulême, Parlement de Paris, Intendance de Limoges, Election d'Angoulême, a 2249 habitans.

CHAUX, dans la haute Alsace, Diocèse de Basse, Conseil & Intendance d'Alsace, Bailliage & Recette de Betfort, a 205 habitans.

CHAUX, dans la Bourgogne, Diocèse d'Auxun, Parlement & Intendance de Dijon, Bailliage, Grenier à sel & Recette de Nuits, a 68 habitans. Ce lieu est situé dans la montagne, à une demi-lieu de Nuits, allant à Beaune ; il y a quelques vignes.

CHAUX-la-Solerie, dans la Franche-Comté, Diocèse, Parlement & Intendance de Besançon, Bailliage & Recette de Vesoul, a 202 habitans.

CHAUX-lez-Châtillon, dans la Franche-Comté, Diocèse, Parlement & Intendance de Besançon, Bailliage & Recette de Baume, a 29 habitans.

CHAUX-lez-Clerval, dans la Franche-Comté, Diocèse, Parlement & Intendance de Besançon, Bailliage & Recette de Baume, a 90 habitans.

CHAUX-lez-Passavant, dans la Franche-Comté, Diocèse, Parlement & Intendance de Be-

lançon, Bailliage & Recette de Baume, a 93 habitans.

CHAUX-lez-Portz, dans la Franche-Comté, Diocèse, Parlement & Intendance de Besançon, Bailliage & Recette de Veloul, a 81 habitans.

CHAUX, dans la Bourgogne, Diocèse de Besançon, Parlement & Intendance de Dijon, Bailliage de Châlon, Grenier à sel de Seurre, Recette d'Auxonne, a 234 habitans. C'est une Paroisse, dont dépendent les Hameaux de Moillemant, les Vaux & la Champagne. Elle est située à trois lieues de Verdun; c'est pays de bois fort couvert.

CHAUX, dans la Franche-Comté, Diocèse, Parlement & Intendance de Besançon, Bailliage & Recette de Pontarlier, a 420 habitans.

CHAUX, dans la Normandie, Diocèse de Sées, Parlement de Rouen, Intendance d'Alençon, Election de Falaise, a 172 habitans.

CHAUX, dans le Limosin, Diocèse de Limoges; c'est une Terre qui vaut cinq cens livres de revenu, appartenante au Marquis de sainte Maure, de même Maison que le feu Duc de Montausier.

CHAUX en Bresse, dans la Franche-Comté, Diocèse, Parlement & Intendance de Besançon, Bailliage & Recette de Poligny, a 316 habitans.

CHAUX de Crotenay, dans la Franche-Comté, Diocèse, Parlement & Intendance de Besançon, Bailliage & Recette de Poligny, a 325 habitans.

CHAUX de Dombuf, dans la Franche-Comté, Diocèse, Parlement & Intendance de Besançon, Bailliage & Recette d'Orgelet, a 329 habitans.

CHAUX-Sauvis, dans le Bourbonnois, Diocèse de Nevers, Parlement de Paris, Intendance de Moulins, Election de Gannat, a 255 habitans. C'est une Paroisse située dans la montagne de Jour, à deux lieues de la riviere d'Allier. C'est terres à seigle & avoine; bon pacages, plusieurs bois; un commerce de bestiaux, de bois & de cercles, que les habitans vont vendre à Riom & à Dijon. M. l'Abbé de Villacert en est Seigneur.

CHAUX sous Champagny, dans la Franche-Comté, Diocèse, Parlement & Intendance de Besançon, Bailliage & Recette de Salins, a 123 habitans.

CHAVY, dans la Bourgogne, Diocèse de Mâcon, Parlement & Intendance de Dijon, Bailliage, Grenier à sel & Recette de Châlon, a 69 habitans. Ce lieu est situé au pied d'une montagne. C'est pays montagneux & couvert de bois; il y a aussi des vignes. La Paroisse est S. Cir.

CHAXEAUX & Chamuers, dans le bas Languedoc, Diocèse du Puy, Parlement de Toulouse, Intendance de Montpellier, Recette du Puy, a 69 habitans.

CHAY, Bourg, dans la Saintronge, Diocèse de Saintes, Parlement de Bordeaux, Intendance de la Rochelle, Election de Saintes, a 454 habitans.

CHAY, dans la Franche-Comté, Diocèse, Parlement & Intendance de Besançon, Bailliage & Recette de Salins, a 159 habitans.

CHAYLAR, Bourg, dans le haut Vivarez, Diocèse de Viviers, Parlement de Toulouse, Intendance de Montpellier, Recette de Viviers, a 1355 habitans.

CHAZAULLES, dans la Bourgogne, Dio-

ce de Châlon, Parlement & Intendance de Dijon, Bailliage & Recette de Châlon, a 291 habitans.

CHAZAUX, dans le Forez, Diocèse de Lion, Parlement de Paris, Intendance de Lion, Election de S. Etienne, a 336 habitans.

CHAZE'-Henry, Bourg, dans l'Anjou, Diocèse d'Angers, Parlement de Paris, Intendance de Tours, Election d'Angers, a 944 habitans. C'est un Prieuré-Cure, à la Collation de l'Abbé de Mar-moutier.

CHAZE' sur Argos, dans l'Anjou, Diocèse d'Angers, Parlement de Paris, Intendance de Tours, Election d'Angers, a 124 habitans.

CHAZE, dans la Marche, Diocèse de Nevers, Parlement de Paris, Intendance de Moulins, Election de Guerret, a 37 habitans.

CHAZE, dans le bas Languedoc, Diocèse de Mende, Parlement de Toulouse, Intendance de Montpellier, Recette de Mende, a 362 habitans.

CHAZEAULT, dans la Bourgogne, Diocèse de Châlon, Parlement & Intendance de Dijon, Bailliage, Grenier à sel & Recette de Châlon, a 68 habitans. Ce lieu est situé en pays plein, joignant les bois: c'est pays partie en bas, partie en plaines; mais terres froides. La Paroisse est Sassenay.

CHAZEAUX, dans l'Auvergne, Diocèse de Clermont, Parlement de Paris, Intendance de Riom, Election de Clermont, a 301 habitans.

CHAZEAUX, dans le bas Languedoc, Diocèse de Viviers, Parlement de Toulouse, Intendance de Montpellier, Recette de Viviers, a 262 habitans.

CHAZEAUX & Chamouroux, dans le bas Languedoc, Diocèse du Puy, Parlement de Toulouse, Intendance de Montpellier, Recette du Puy, a 129 habitans.

CHAZEL, dans le pays Messin, Diocèse; Parlement, Intendance & Recette de Metz, a 162 habitans.

CHAZEL-Estour, dans la Bourgogne, Diocèse d'Autun, Parlement & Intendance de Dijon, Bailliage de Saulieu, Grenier à sel & Recette de Semur, a 407 habitans. Ce lieu est situé sur la croupe d'un petit mont, en pays de montagnes & de plaines; il y a quelques vignes. La Paroisse est Fontangy.

CHAZELET, dans le Berry, Diocèse de Bourges, Parlement de Paris, Intendance de Bourges, Election de la Châtre, a 246 habitans.

CHAZELLE, dans l'Angoumois, Diocèse d'Angoulême, Parlement de Paris, Intendance de Limoges, Election d'Angoulême, a 719 habitans.

CHAZELLE en Morvan, de la Paroisse de la Motte, dans la Bourgogne, Diocèse d'Aunay, Parlement & Intendance de Dijon, Bailliage d'Avallon, Grenier à sel & Recette de Semur, a 55 habitans. Ce lieu est situé sur un coteau; c'est pays de Morvan. L'Evêque d'Aunay est Collateur de la Cure.

CHAZELLES, dans la Bourgogne, Diocèse de Mâcon, Parlement de Paris, Intendance de Dijon, Justice-Mage de Cluny, Recette de Mâcon, a 115 habitans. Cette Paroisse est située sur un coteau, sur la riviere de Grosne. Le Hameau de la Bergerie en dépend.

CHAZELLES-Balignat, dans l'Auvergne, Diocèse de Nevers, Parlement de Paris, Intendance de Moulins, Election de Gannat, a 92 habitans. C'est une Collette dépendante de la Paroisse

roisse de
viere de
de bon r
fruits; aff
ciaux. M

CHA
de S. Flo
Riom, El

CHA
de S. Flo
Riom, El

CHA
cécé de Be
jon, Baill

re, Recette
Ecart de l
de la rivie

Village.

CHA 2
gne, Dioc

endance c
habitans.

sier; c'est
a pas affe
tiaux; que
leans en c

CHA 2
Bourbonno

Paris, Int
vers, a 100

plaine, à
& de fruit

re des bes
broyeres.

CHA 2
Diocécé de

de Lion,
ans.

CHA 2
cécé de Li

Lion, Ele
tans.

CHA 2
Comté, D

sançon, B
bitans.

CHA 2
cécé de Be

de Moulins
bitans. C

luçon; c'
rapport; l

ques vign
Pressigny

CHA 2
de Langre

Election d
CHA
cécé de O

ce & Ele
CHA
de Nevers

leans, El
CHA
Lion, Pa
tion de

CH
de Tarbe
Ton

roisse de Châmes, située à trois lieues de la rivièrre de l'Allier; c'est terres à froment & à orge de bon rapport; quelques nois & peu d'autres fruits; assez de foin pour la nourriture des bestiaux. M. de Nocalas est Seigneur de ce lieu.

CHAZELLES, dans l'Auvergne, Diocèse de S. Flour, Parlement de Paris, Intendance de Riom, Election de Brioude, a 178 habitans.

CHAZELLES, dans l'Auvergne, Diocèse de S. Flour, Parlement de Paris, Intendance de Riom, Election de S. Flour, a 126 habitans.

CHAZELLES, dans la Bourgogne, Diocèse de Besançon, Parlement & Intendance de Dijon, Bailliage de Châlon, Grenier à sel de Seurre, Recette d'Auxonne, a 98 habitans. C'est un Ecart de la Paroisse du Mont; il est situé au-delà de la rivièrre de Saône, qui y passe, joignant le Village.

CHAZELLES, près Aubial, dans l'Auvergne, Diocèse de Nevers, Parlement de Paris, Intendance de Moulins, Election de Gannat, a 109 habitans. C'est une Paroisse à trois lieues de l'Allier; c'est bonnes terres à froment & orge; il n'y a pas assez de foin pour la nourriture des bestiaux; quelques menus fruits. M. le Duc d'Orléans en est Seigneur.

CHAZELLES, près Bellinaves, dans le Bourbonnois, Diocèse de Nevers, Parlement de Paris, Intendance de Moulins, Election de Nevers, a 150 habitans. C'est une Paroisse située en plaine, à quatre lieues de l'Allier; c'est terres à froment, orge, seigle & avoine; peu de vignes & de fruits; du foin seulement pour la nourriture des bestiaux; quelques pacages, en marais & bruyères. M. de Luxembourg en est Seigneur.

CHAZELLES sur Ladvieu, dans le Forez, Diocèse de Lion, Parlement de Paris, Intendance de Lion, Election de Montbrison, a 226 habitans.

CHAZELLES, Ville, dans le Forez, Diocèse de Lion, Parlement de Paris, Intendance de Lion, Election de Montbrison, a 1577 habitans.

CHAZBLOT-lez-Mailley, dans la Franche-Comté, Diocèse, Parlement & Intendance de Besançon, Bailliage & Recette de Vesoul, a 63 habitans.

CHAZEMAIS, dans le Bourbonnois, Diocèse de Bourges, Parlement de Paris, Intendance de Moulins, Election de Montluçon, a 314 habitans. C'est une Paroisse à quatre lieues de Montluçon; c'est terres maigres à seigle, de peu de rapport; les pacages en buissons & bruyères; quelques vignes, & des bois appartenans à M. de Preigny qui en est Seigneur.

CHAZERE, dans la Champagne, Diocèse de Langres, Parlement & Intendance de Paris, Election de Tonnerre, a 160 habitans.

CHAZEUIL, dans le Bourbonnois, Diocèse de Clermont, Parlement de Paris, Intendance & Election de Moulins, a 354 habitans.

CHAZEUIL, dans le Nivernois, Diocèse de Nevers, Parlement de Paris, Intendance d'Orléans, Election de Clamecy, a 243 habitans.

CHAZEY, dans le Lionnois, Diocèse de Lion, Parlement de Paris, Intendance & Election de Lion, a 251 habitans.

CHE

CHEAUST, dans la Gascogne, Diocèse de Tarbes, Parlement de Toulouse, Intendance

Tome I.

d'Auch, Recette du Comté de Bigorre, a 91 habitans.

CHEBRAC, dans la Saintonge, Diocèse de Saintes, Parlement de Bordeaux, Intendance de la Rochelle, Election de Cognac, a 46 habitans.

CHECQ, Bourg, dans l'Orléanois, Diocèse d'Orléans, Parlement de Paris, Intendance & Election d'Orléans, a 1452 habitans.

CHEDIGNE, dans la Touraine; la Paroisse dédiée à S. Pierre, est au Patronage de l'Abbé de Villeloin.

CHEDIGNY, dans la Touraine, Diocèse de Tours, Parlement de Paris, Intendance de Tours, Election de Loches, a 539 habitans. Ce lieu est situé au bord de l'Indrois; sa Paroisse est dédiée à S. Michel; la Cure est à la Collation de l'Archevêque de Tours.

CHEDON ou S. Julien de Chedon, dans la Touraine, vers le Berry.

CHEFF-Allier, dans le bas Languedoc; Diocèse de Mende, Parlement de Toulouse, Intendance de Montpellier, Recette de Mende, a 468 habitans. Ce lieu a pris son nom, de ce qu'il est tout près les sources de l'Allier.

CHEFF-Boutonne, dans le Poitou, Diocèse de Poitiers, Parlement de Paris, Intendance de Poitiers, Election de Niort, a 1265 habitans. Ce lieu a pris son nom des sources de la Boutonne.

CHEFF-de-Caux, dans la Normandie, Diocèse, Parlement & Intendance de Rouen, Election de Montivilliers, a 300 habitans. Ce lieu a pris son nom du Cap-voisin, qui est quelquefois nommé Chef-de-Seine; parce qu'il est à la tête de l'embouchure de la Seine; les Matelots l'appellent le Foyer de la Guerre. M. de Vitteval en est Seigneur.

CHEFF-du-Pont, dans la Normandie, Diocèse de Coutances, Parlement de Rouen, Intendance de Caën, Election de Carenran, a 299 habitans.

CHEFFIS, dans l'Anjou, Diocèse d'Angers, Parlement de Paris, Intendance de Tours, Election d'Angers, a 966 habitans.

CHEFFOIS, dans le Poitou, Diocèse de Luçon, Parlement de Paris, Intendance de Poitiers, Election de Fontenay, a 809 habitans.

CHEFRÉSNE, dans la Normandie, Diocèse de Coutances, Parlement de Rouen, Intendance de Caën, Election de S. Lo, a 653 habitans.

CHEFREVILLE, dans la Normandie, Diocèse de Lisieux, Parlement de Rouen, Intendance d'Alençon, Election de Lisieux, a 446 habitans.

CHEHERY, *Chevirium, Chebericum, Kabirium*, dans la Champagne, Diocèse de Reims, Parlement de Paris, Intendance de Châlons, Election de Rethel, a 192 habitans. Il y a une Abbaye de l'Ordre de Cîteaux, située au bord de l'Aisne, dans le pays d'Argonne, à cinq lieues de sainte Manehould & à une de Varennes: elle fut fondée l'an 1135. par le Chapitre de Notre-Dame de Reims, des libéralitez de Guillaume & Anselme Cayeux, Seigneurs de sainte Manehould; l'Abbé a huit mille livres de rente, & les Religieux trois mille, pour quatre personnes.

CHEHERY, dans la Champagne, Diocèse de Châlons, Parlement de Paris, Intendance de Châlons, Election de sainte Manehould, a 75 habitans.

CHEILLE, dans la Touraine, Diocèse de Tours, Parlement de Paris, Intendance de

K 3

Tours, Election de Chinou, a 1073 habitans.

C H E I L L Y, dans la Bourgogne, Diocèse d'Autun, Parlement & Intendance de Dijon, Bailliage, Grenier à sel & Recette de Beaune, a 263 habitans. Ce lieu est sur une montagne; la Duelle y passe & y a un pont; il y a de plus la petite riviere nommée la Colane, sur laquelle il y a des planches pour passer.

C H E I S Y, Prévôté Royale, qui ressortit au Bailliage de Nemours.

C H E I S S O N, dans la Marche, Diocèse de Limoges, Parlement de Paris, Intendance de Moulins, Election de Gueret, a 221 habitans. C'est une Collette à dix lieues de Gueret; les terres sont legeres à bled noir, & peu de seigle; les foins y sont peu abondans, & les pacages restrez; on y élève fort peu de bestiaux; il y a beaucoup de chataigniers, qui sont le principal revenu; point de bois, peu de menus fruits: les habitans sont peu commodes. M. du Chastard est Seigneur de ce lieu.

C H E I X, dans la Bretagne, Diocèse de Nantes, Parlement de Rennes, Intendance & Recette de Nantes, a 360 habitans.

C H E L A N, dans le bas Armagnac, Diocèse d'Auch, Parlement de Toulouse, Intendance d'Auch, a 360 habitans.

la C H E L A N D A N C E, dans le bas Languedoc, Diocèse de Mende, Parlement de Toulouse, Intendance de Montpellier, Recette de Mende, a 36 habitans.

C H E L E, dans le bas Armagnac, Diocèse d'Auch, Parlement de Toulouse, Intendance d'Auch, a 218 habitans.

C H E L L E, dans le bas Armagnac, Diocèse de Comenges, Parlement de Toulouse, Intendance d'Auch, Recette du pays de Neboufan, a 360 habitans.

C H E L L E, dans la Picardie, Diocèse de Senlis, Parlement de Paris, Intendance de Soissons, Election de Crespy, a 263 habitans.

la C H E L L E, dans la Picardie, Diocèse de Soissons, Parlement & Intendance de Paris, Election de Compiègne, a 143 habitans.

C H E L L È S, *Calat*, Bourg, dans l'Isle de France, Diocèse, Parlement, Intendance & Election de Paris, a 750 habitans. Ce lieu est situé près la forêt de Bondy, autrefois nommée *Lacchonia Silva*. Les Rois de la premiere race y avoient un Palais; & sainte Balthilde y a fondé l'an 660. une Abbaye de Religieuses, à présent de l'Ordre de S. Benoît. Cette Abbaye est célèbre, & a eu plusieurs Princesses pour Abbeses; c'est à présent une des filles de feu M. le Duc d'Orléans, qui y a fait des embellissemens très-considérables. C'a été auprès de cette Abbaye & dans la forêt voisine, que fut tué Childeric, par les intrigues de Fredegonde.

C H E L L Y, dans la Franche-Comté, Diocèse, Parlement & Intendance de Besançon, Bailliage & Recette de Salins, a 102 habitans.

C H E L S E Y, dans la Bourgogne, Diocèse d'Autun, Parlement & Intendance de Dijon, Bailliage & Recette d'Arnay-le-Duc, a 76 habitans.

C H E L U N, dans la Bretagne, Diocèse & Parlement de Rennes, Intendance de Nantes, Recette de Rennes, a 68 habitans.

C H E L Y de Tarn, dans le Gevaudan en Languedoc, Diocèse de Mende, Parlement de Toulouse, Intendance de Montpellier, Recette de Mende, a 289 habitans.

C H E M A U D A I N, dans la Franche-Com-

té, Diocèse, Parlement & Intendance de Besançon, Bailliage & Recette de Poligny, a 168 habitans.

C H E M A U L T, dans le Gâtinois, Diocèse de Sens, Parlement de Paris, Intendance d'Orléans, Election de Montargis, a 321 habitans.

C H E M A Z E, Bourg, dans l'Anjou, Diocèse d'Angers, Parlement de Paris, Intendance de Tours, Election de Château-Gontier, a 1162 habitans.

C H E M E, dans le Blésois, Diocèse de Blois, Parlement de Paris, Intendance d'Orléans, Election de Romorantin, a 433 habitans.

C H E M E L I E R, dans l'Anjou, Diocèse d'Angers, Parlement de Paris, Intendance de Tours, Election de Saumur, a 777 habitans.

C H E M E N O T, dans la Franche-Comté, Diocèse, Parlement & Intendance de Besançon, Bailliage & Recette de Dôle, a 49 habitans.

C H E M E N O T, dans la Bourgogne, Diocèse de Châlons, Parlement & Intendance de Dijon, a 50 habitans.

C H E M E R E, dans la Bretagne, Diocèse de Nantes, Parlement de Rennes, Intendance & Recette de Nantes, a 460 habitans.

C H E M E R E-le-Roy, dans le Maine, Diocèse du Mans, Parlement de Paris, Intendance de Tours, Election de Laval, a 863 habitans.

C H E M E R Y, dans la Champagne, Diocèse de Reims, Parlement de Paris, Intendance de Châlons, Election de Reims, a 397 habitans.

C H E M E R Y-le-Montcel, dans la Picardie, Diocèse de Soissons, Parlement de Paris, Intendance & Election de Soissons, a 107 habitans.

C H E M I G N Y-lez-Chaumes, dans la Bourgogne, Diocèse d'Auxerre, Parlement de Paris, Intendance de Dijon, Bailliage & Recette d'Auxerre, a 189 habitans.

C H E M I L I E U, dans la Bourgogne, Diocèse de Lion, Parlement & Intendance de Dijon, Bailliage & Recette de Bugey, a 176 habitans.

C H E M I L I E U-de-Parves, dans la Bourgogne, Diocèse de Lion, Parlement & Intendance de Dijon, Bailliage & Recette de Bugey, a 216 habitans.

C H E M I L L A, dans la Franche-Comté, Diocèse, Parlement & Intendance de Besançon, Bailliage & Recette d'Orgelet, a 140 habitans.

C H E M I L L E, Bourg & Comté, dans l'Anjou, Diocèse d'Angers, Parlement de Paris, Intendance de Tours, Election de la Fleche, a 1117 habitans. C'est une Baronie, dont le Seigneur est Vassal de l'Evêque d'Angers; il est un de ceux qui porte ce Prêlat le jour de son entrée. Elle avoit donné son nom à une ancienne Maison, qui s'éteignit en celle de la Haye-Passavant, dont elle passa en la Maison de Nemours, par le mariage d'Yollande de la Haye, fille de Louis, avec Jean d'Armagnac Duc de Nemours; ils la vendirent ensemble à Pierre de Rohan, dit le Maréchal de Gié, pour le prix de seize mille écus d'or; mais elle fut retirée & adjudgée par Arrest de la Cour, le 18. May 1501. à Joachim de Montespèdon Seigneur de Beaupreaux, & à Renée de la Haye sa femme, comme plus proches heritiers. Elle passa ensuite dans la Maison de Gondi & de Coëffé, puis par Acquets en celle de Broun, & finalement en celle de Colbert Maulévrier.

Il y a une Collégiale dédiée à S. Leonard, dont le Chapitre est composé d'un Doyen, d'un Sacristain & de huit Chanoines, qui ont chacun deux cens livres de revenu; outre la Collégiale, il y a

deux Paro-

viere d'ira-
C H E M
de Tours,
Election d
poissé, do
rier de la

C H E M
Sôez, Pari
Election d

C H E M
côte de Cl
ce & Elect

C H E M
de Châlons
Election d

C H E M
d'Autun, P
liage & R

C H E M
d'Auxerre,
jon, Baillia

de Seignela
à trois lieu
gnelay pré
vignes. Le

la Motte d
C H E M

se de Lang
jon, Baillia

te d'Avall
riviere de S
vigable; il

Germain d'
Vaux & Cl

C H E M
côte, Parle
liage & Rec

est situé sur
de Traves d

C H E M
il y a un P
mourier.

C H E M
côte, Parle
liage & Rec

C H E M
côte de La
jon, Baillia

jon, a 71
gnes; il dé

le C H E
de Châlons
Election de

C H E M
côte de Vi
dance Moo

bitans. C H E M
dans la Ch

ment de P
de Vitry,
d'Hommes

de Trois-F
en 1137. ell
gues Comte

si considéra
me une rédi
avoient pris
zants Relig
elle n'a plu

deux Paroisses. Ce Bourg est situé sur la petite riviere d'Irome.

CHEMILLE, dans la Touraine, Diocèse de Tours, Parlement de Paris, Intendance de Tours, Election de Loches, a 457 habitans. C'est une Paroisse, dont la Cure est à la Collation du Trésorier de la Métropole de Tours.

CHEMILLY, dans le Perche, Diocèse de Séez, Parlement de Paris, Intendance d'Alençon, Election de Mortagne, a 416 habitans.

CHEMILLY, dans le Bourbonnois, Diocèse de Clermont, Parlement de Paris, Intendance & Election de Moulins, a 345 habitans.

CHEMILLY, dans la Bourgogne, Diocèse de Châlon, Parlement & Intendance de Dijon, Election de Châlon, a 126 habitans.

CHEMILLY, dans la Bourgogne, Diocèse d'Autun, Parlement & Intendance de Dijon, Bailliage & Recette d'Avalon, a 148 habitans.

CHEMILLY, dans la Bourgogne, Diocèse d'Auxerre, Parlement de Paris, Intendance de Dijon, Bailliage & Recette d'Auxerre, Chambre à sel de Seignelay, a 188 habitans. Cette Paroisse est située à trois lieues de la ville d'Auxerre, tirant à Seignelay près la riviere d'Yonne; il y a quelques vignes. Les Hameaux de Chaumez, & le Fiel de la Motte de Chemilly en dépendent.

CHEMILLY, dans la Bourgogne, Diocèse de Langres, Parlement & Intendance de Dijon, Bailliage & Grenier à sel de Noyers, Recette d'Avalon, a 146 habitans. C'est une Paroisse située partie en plaine & partie en montagnes. La riviere de Serin y passe; elle peut être rendue navigable; il y a des vignes. Les Chanoines de S. Germain d'Auxerre font Collateurs de la Cure. Vaux & Charmas dépendent de cette Paroisse.

CHEMILLY, dans la Franche-Comté, Diocèse, Parlement & Intendance de Besançon, Bailliage & Recette de Vesoul, a 87 habitans. Ce lieu est situé sur la riviere de Lougnon, à deux lieues de Traves & à quatre de Rup.

CHEMILLY ou Chemillé, dans l'Anjou; il y a un Prieuré Conventuel, dépendant de Marmourier.

CHEMIN, dans la Franche-Comté, Diocèse, Parlement & Intendance de Besançon, Bailliage & Recette de Dôle, a 144 habitans.

CHEMIN d'Aisley, dans la Bourgogne, Diocèse de Langres, Parlement & Intendance de Dijon, Bailliage, Grenier à sel & Recette de Châtillon, a 73 habitans. Ce lieu est situé en montagnes; il dépend de la Paroisse d'Aisley.

le **CHEMIN**, dans la Champagne, Diocèse de Châlons, Parlement de Paris, Intendance & Election de Châlons, a 100 habitans.

CHEMINAS, dans le bas Languedoc, Diocèse de Viviers, Parlement de Toulouse, Intendance Montpellier, Recette de Viviers, a 336 habitans.

CHEMNION & les Hameaux voisins, dans la Champagne, Diocèse de Châlons, Parlement de Paris, Intendance de Châlons, Election de Vitry, a 370 habitans. Il y a une Abbaye d'Hommes de l'Ordre de Cîteaux, de la Filiation de Trois-Fontaines; cette Abbaye a été fondée en 1137. Elle reconnoît pour son Fondateur, Hugues Comte de Champagne: elle a été autrefois si considérable, que les Moines regardoient comme une réduction considérable, la résolution qu'ils avoient prise de ne pas excéder le nombre de soixante Religieux, & de cent quarante-six Convert; elle n'a plus que dix mille livres de rente, tant

pour l'Abbé que pour huit Religieux qui y résident. Cheminon est entre Vitry & Bar-le-Duc, sur un ruisseau nommé la Brunelle; qui se rend dans la riviere de Saulx.

CHEMIRE, dans l'Anjou, Diocèse d'Angers, Parlement de Paris, Intendance de Tours, Election de Château-Gontier, a 333 habitans.

CHEMIRE-en-Charnie, dans le Maine; Diocèse du Mans, Parlement de Paris, Intendance de Tours, Election du Mans, a 420 habitans.

CHEMITE, dans la Touraine.

CHEMMOT, dans le pays Messin, Diocèse, Parlement, Intendance & Recette de Metz, a 269 habitans.

CHEMPUY le Grand, dans la Picardie, Diocèse d'Amiens, Parlement de Paris, Intendance & Election d'Amiens, a 912 habitans.

CHEMY, dans la Flandre, Diocèse de Tournay, Parlement de Douai, Intendance, Subdélégation & Recette de Lille, a 233 habitans.

CHENAC ou S. Martin de Chenac, Bourg, dans la Saintonge, Diocèse de Saintes, Parlement de Bordeaux, Intendance de la Rochelle, Election de Saintes, a 1270 habitans.

CHENAILES, dans le Limosin, Diocèse de Limoges, Parlement de Bordeaux, Intendance de Limoges, Election de Brives, a 393 habitans.

CHENALOTTE, dans la Franche-Comté, Diocèse, Parlement & Intendance de Besançon, Bailliage & Recette d'Ornans, a 112 habitans.

CHENAS, dans le Beaujollois, Diocèse de Lion, Parlement de Paris, Intendance de Lion, Election de Villefranche, a 495 habitans.

CHENAULT, dans la Bourgogne, Diocèse d'Autun, Parlement & Intendance de Dijon, Bailliage de Saulieu, Grenier à sel & Recette de Semur, a 88 habitans. Ce lieu est situé en pays de plaine. La Paroisse est Precy; l'Abbé de Moitiers ou Montier Saint Jean est Collateur de la Cure.

CHENAUX, dans l'Angoumois, Diocèse d'Angoulême, Parlement de Paris, Intendance de Limoges, Election d'Angoulême, a 944 habitans.

CHENAY, dans le Poitou, Diocèse de Poitiers, Parlement de Paris, Intendance & Election de Poitiers, a 728 habitans.

CHENAY, dans la Champagne, Diocèse de Reims, Parlement de Paris, Intendance de Châlons, Election de Reims, a 336 habitans.

CHENAY, dans la Bourgogne, Diocèse d'Autun, Parlement & Intendance de Dijon, Bailliage, Grenier à sel & Recette de Semur en Brionnois, a 30 habitans. La Paroisse se nomme Chenay-l'Hôpital, elle n'est que de six ou sept maisons. Ce lieu est situé sur une petite éminence; c'est pays de bois & de montagnes; il y a quelques vignes. M. le Commandeur de Buguay, de l'Ordre de S. Jean de Jerusalem, est Collateur de la Cure.

CHENAY, dans le Maine, Diocèse du Mans, Parlement de Paris, Intendance de Tours, Election du Mans, a 233 habitans.

CHENAY, dans le Forez, Diocèse de Lion, Parlement de Paris, Intendance de Lion, Election de Roanne, a 81 habitans.

CHENAY, dans la Champagne, Diocèse de Langres, Parlement & Intendance de Paris, Election de Tonnerre, a 270 habitans.

CHENAY-le-Châtel, dans la Bourgogne, Diocèse d'Autun, Parlement & Intendance de

Dijon, Bailliage de Semur en Brionnois pour partie, & de Montbrison pour le reste, Grenier à sel de Semur & de Roanne, Election de Roanne, a 286 habitans. Cinq Hameaux dependent de cette Paroisse; sçavoir, le Bourg, les Fournier, les De-Jor, les Morestins & les Cochens, dont partie est dans un pays de forêts.

CHENEBIER, dans la Franche-Comté, Diocèse, Parlement & Intendance de Besançon, Bailliage & Recette de Baume, a 300 habitans.

CHENECE, dans le Poitou, Diocèse de Poitiers, Parlement de Paris, Intendance & Election de Poitiers, a 446 habitans.

CHENECEY, dans la Franche-Comté, Diocèse, Parlement & Intendance de Besançon, Bailliage, Recette & Ressort de Quingey, a 209 habitans.

CHENEDOUIT, dans la Normandie, Diocèse de Sées, Parlement de Roien, Intendance d'Alençon, Election de Falaise, a 350 habitans.

CHENEGY, dans la Champagne, Diocèse de Troyes, Parlement de Paris, Intendance de Châlons, Election de Troyes, a 370 habitans.

CHENEHUTTE, dans l'Anjou, Diocèse d'Angers, Parlement de Paris, Intendance de Tours, Election de Saumur, a 384 habitans.

CHENERIERES, dans le pays Messin, Diocèse, Parlement, Intendance & Recette de Metz, a 80 habitans.

CHENERAILLES, Ville, dans la Marche, Diocèse de Limoges, Parlement de Paris, Intendance de Moulins, Election de Gueret, a 600 habitans. Il y a un Vicegerent de l'Official de Gueret, pour la partie du Diocèse de Limoges; qui est du côté de Feuillestin & du pays de Combrailles; c'est une Châtellenie du Ressort de la Sénéchaussée de Gueret. Elle est située en plaine; c'est bonnes terres à seigle, bled noir, peu d'avoine, quelque millet & orge; les pacages excellents; les soins grassifs, & plus que suffisans pour la nourriture & engrais des bestiaux, dont on fait un grand commerce: il y a douze Foires dans la Ville, très-frequentées. Les habitans sont assez commodes. On met souvent des Troupes en quartier dans cette Ville. M. Destanannes de Montague en est Seigneur par engagement du Roy.

CHENEREILLES, dans le Forez, Diocèse de Lion, Parlement de Paris, Intendance de Lion, Election de Montbrison, a 234 habitans.

CHENEREILLES sur Mirebelle, dans le Forez, Diocèse de Lion, Parlement de Paris, Intendance de Lion, Election de Montbrison, a 297 habitans.

CHENERILLES, dans la Provence, Diocèse de Digne, Parlement & Intendance d'Aix, Viguerie & Recette de Digne, a 414 habitans.

CHENEROLLE, dans la Bourgogne, Diocèse de Langres, Parlement & Intendance de Dijon, Bailliage & Recette de Châillon, a 132 habitans.

CHENERY, dans la Champagne, Diocèse de Reims, Parlement de Paris, Intendance de Châlons, Election de Reims, a 460 habitans.

CHENESEC, dans la Normandie, Diocèse d'Alençon, Parlement de Roien, Intendance d'Alençon, Election de Falaise, a 86 habitans.

CHENETRAn, Bourg, dans la Normandie, Diocèse d'Evreux, Parlement de Paris, Intendance d'Alençon, Election de Vercueil, a 270 habitans.

CHENEVELLE, dans la Bourgogne, Diocèse de Châlons, Parlement & Intendance de Dijon, Bailliage & Recette de Châlons, a 186 habitans.

CHENEVELLES, dans le Poitou, Diocèse de Poitiers, Parlement de Paris, Intendance de Poitiers, Election de Châtellerault, a 202 habitans.

CHENEVIÈRES-lez-Louvres, dans l'Isle de France, Diocèse, Parlement, Intendance & Election de Paris, a 164 habitans.

CHENEVIÈRES sur Marne, dans l'Isle de France, Diocèse, Parlement, Intendance & Election de Paris, a 349 habitans.

CHENEUREY, dans la Franche-Comté, Diocèse, Parlement & Intendance de Besançon, Bailliage & Recette de Gray, a 281 habitans.

CHENGNY, dans l'Artois, Diocèse d'Arras, Conseil d'Artois, Intendance d'Arras, Recette de Bapaume, a 198 habitans.

CHENIERS, Bourg, dans la Marche, Diocèse de Limoges, Parlement de Paris, Intendance de Moulins, Election de Gueret, a 354 habitans. C'est une Paroisse sur la riviere de la petite Creuse; c'est bonnes terres à seigle, bled noir, avoine; orge & raves, bien cultivées; les soins peu abondans; les pacages assez étendus; un petit commerce de bestiaux; quelques bois de peu de valeur, appartenans à divers Particuliers; il y a peu d'arbres fruitiers; les habitans sont laborieux & assez commodes. M. Bertrand de Beaumont en est Seigneur.

CHENIERS ou Cheneyers, dans la Champagne, Diocèse de Châlons, Parlement de Paris, Intendance & Election de Châlons, a 192 habitans. Cette Terre appartient à M. Jacqueson, ci-devant Lieutenant de Roy dans la ville de Châlons; c'est une Terre valant environ seize mille livres. Il y a une Maison Seigneuriale, & vis-à-vis une garenne, plantée avec des allées de sapins; sur les lisiers. Le terroir est sec & sablonneux. Les habitans sont spirituels.

CHENILLAC, petite Ville, dans le Poitou, Diocèse de Poitiers, Parlement de Paris, Intendance & Election de Poitiers, a 460 habitans. Cette Ville est située sur la riviere de Vienne, à une lieue de S. Julien.

CHENILLE, petite Riviere du pays de Puisage; elle prend sa source dans la Paroisse de Lavau, aux petites Landes; passe à Faverelle, & va se rendre dans la Loire au-dessus de Bony.

CHENILLE-Chauge, dans l'Anjou, Diocèse d'Angers, Parlement de Paris, Intendance de Tours, Election d'Angers, a 269 habitans.

le CHENOIS, dans la Champagne, Diocèse de Reims, Parlement de Paris, Intendance de Châlons, Election de Rethel, a 339 habitans.

le CHENOIS-Tocquencourt, dans l'Isle de France, Diocèse, Parlement, Intendance & Election de Paris, a 385 habitans.

CHENOISE, dans la Brie, Diocèse de Sens, Parlement & Intendance de Paris, Election de Provins, a 460 habitans.

CHENOMET, dans l'Angoumois, Diocèse d'Angoulême, Parlement de Paris, Intendance de Limoges, Election d'Angoulême, a 224 habitans.

CHENONCEAU, dans la Touraine, Diocèse de Tours, Parlement de Paris, Intendance de Tours, Election d'Amboise, a 133 habitans. Ce lieu est situé au bord du Cher, à une lieue au-dessus de Bleré. Il y a un Château superbe, que

la Reine Catherine de Médicis, qu'elle avoit fait bâtir, est très-belle, & est le S. l'Africain, est à la Cour.

CHENONCEAU, dans le Sens, Parlement de Paris, de Nemours.

CHENONCEAU, dans l'Angoumois, Limoges, Parlement de Paris, de Châlons.

CHENONCEAU, Recette de Paris, situé à une lieue de Paris.

CHENONCEAU, dans l'Artois, Election de Châlons, Bailliage, a 127 habitans.

CHENONCEAU, & en morde de la Champagne, Parlement de Paris, Election de Baugy, au-dessus de la Reinerie.

CHENONCEAU, Election de Tours, au bord de la Loire, dont le Seigneur est S. Julien.

CHENONCEAU, dans le Sens, Parlement de Paris, de Joigny.

CHENONCEAU, dans le Poitou, Diocèse de Poitiers, Intendance de Paris, a 188 habitans.

CHENONCEAU, dans le Poitou, Election de Châlons, Parlement de Paris, de Joigny.

CHENONCEAU, dans le Poitou, Election de Châlons, Parlement de Paris, de Joigny.

CHENONCEAU, dans le Poitou, Election de Châlons, Parlement de Paris, de Joigny.

CHENONCEAU, dans le Poitou, Election de Châlons, Parlement de Paris, de Joigny.

CHENONCEAU, dans le Poitou, Election de Châlons, Parlement de Paris, de Joigny.

CHENONCEAU, dans le Poitou, Election de Châlons, Parlement de Paris, de Joigny.

CHENONCEAU, dans le Poitou, Election de Châlons, Parlement de Paris, de Joigny.

CHENONCEAU, dans le Poitou, Election de Châlons, Parlement de Paris, de Joigny.

CHENONCEAU, dans le Poitou, Election de Châlons, Parlement de Paris, de Joigny.

CHENONCEAU, dans le Poitou, Election de Châlons, Parlement de Paris, de Joigny.

CHENONCEAU, dans le Poitou, Election de Châlons, Parlement de Paris, de Joigny.

CHENONCEAU, dans le Poitou, Election de Châlons, Parlement de Paris, de Joigny.

CHENONCEAU, dans le Poitou, Election de Châlons, Parlement de Paris, de Joigny.

CHENONCEAU, dans le Poitou, Election de Châlons, Parlement de Paris, de Joigny.

CHENONCEAU, dans le Poitou, Election de Châlons, Parlement de Paris, de Joigny.

CHENONCEAU, dans le Poitou, Election de Châlons, Parlement de Paris, de Joigny.

CHENONCEAU, dans le Poitou, Election de Châlons, Parlement de Paris, de Joigny.

CHENONCEAU, dans le Poitou, Election de Châlons, Parlement de Paris, de Joigny.

CHENONCEAU, dans le Poitou, Election de Châlons, Parlement de Paris, de Joigny.

la Reine Cathérine de Medeis y a fait bâtir, & qu'elle avoit orné d'une grande quantité de Statues très-belles, qu'elle avoit fait venir de Rome: entre les Statues, il y en avoit une de Scipion l'Africain, qui étoit de pierre de Touche. La Cure est à la Collation de l'Archevêque de Tours.

CHENOUE, dans le Gâtinois, Diocèse de Sens, Parlement & Intendance de Paris, Election de Nemours, a 371 habitans.

CHENOUE, dans l'Angoumois, Diocèse d'Angoulême, Parlement de Paris, Intendance de Limoges, Election d'Angoulême, a 169 habitans.

CHENOUE, dans la Bourgogne, Diocèse de Châlon, Parlement, Intendance, Bailliage & Recette de Dijon, a 394 habitans. Ce Village est situé à une demi-lieue de Dijon, sur une roche. C'est un petit vignoble.

CHENOVE, dans la Bourgogne, Diocèse de Châlon, Parlement & Intendance de Dijon, Bailliage, Grenier à sel & Recette de Châlon, a 117 habitans. Presque tout le terroir est en vigues & en montagnes. Thil & les Filletiers dépendent de la Chenove, qui est une Paroisse.

CHENUS, dans l'Anjou, Diocèse d'Angers, Parlement de Paris, Intendance de Tours, Election de Baugé, a 1109 habitans. Ce lieu est situé auprès de la forêt de Veslure. Il y a plusieurs verrières.

CHENUSSON, dans la Touraine, Diocèse de Tours, Parlement de Paris, Intendance & Election de Tours, a 417 habitans. Il est situé au bord de la rivière de Choissille. C'est une Paroisse, dont la Cure est à la Collation de l'Abbé de S. Julien de Tours.

CHENY, dans la Champagne, Diocèse de Sens, Parlement & Intendance de Paris, Election de Joigny, a 808 habitans.

CHEPNIERES, Bourg, dans la Saintonge, Diocèse de Saintes, Parlement de Bordeaux, Intendance de la Rochelle, Election de Saintes, a 588 habitans.

CHEPOIX, dans la Picardie, Diocèse d'Amiens, Parlement de Paris, Intendance d'Amiens, Election de Montdidier, a 687 habitans.

CHEPPE, dans la Champagne, Diocèse de Reims, Parlement de Paris, Intendance de Châlons, Election de Rehel, a 55 habitans.

la **CHEPPE**, dans la Champagne, Diocèse de Châlons, Parlement de Paris, Intendance & Election de Châlons, a 389 habitans. Atilla Roy des Huns, fut défait en 450. dans les plaines situées entre ce Village & celui de Cuperly, comme il paroît par des Titres de tems immémorial, qui donnent le nom de Camp d'Atilla, à ce canton.

CHEPPES, dans la Champagne, Diocèse de Châlons, Parlement de Paris, Intendance de Châlons, Election de Vitry, a 413 habitans.

CHEPPY, dans la Champagne, Diocèse de Châlons, Parlement de Paris, Intendance & Election de Châlons, a 201 habitans.

CHEPPY, dans la Picardie, Diocèse d'Amiens, Parlement de Paris, Intendance & Election d'Amiens, a 700 habitans. Il est à trois lieues & demie d'Abbeville, deux & demie de S. Vallery, & quatre de la ville d'Eu. La Cure est à la Collation du Chapitre de S. Firmin d'Amiens; elle vaut neuf cens livres de revenu. C'est terres à bleds & autres natures, lins & chanvres; lequel profite des bestiaux. Monsieur N. de Grouches en est Seigneur.

CHER, *Carus*, Riviere, qui prend sa source

dans le Franc-Aleu, en Auvergne, près de Sauvert, traverse les Provinces de la Marche, Bourbonnois, Berry & Touraine; & après avoir arrosé Montluçon, S. Amand, Vierzon, & avoir passé auprès de Tours, se jette dans la Loire, entre Tours & Saumur, par deux embouchures, dont la première est à trois lieues & demie de Tours auprès des Volers, & la seconde à sept lieues & demie plus bas. Cette Riviere est sujette à de grandes inondations, qui rendent ses bords délagréables & périlleux.

CHER, *Chares*, Riviere, qui prend sa source dans le Barrois, passé à Douzy en France, & se jette dans la Meuse, entre Mouzon & Sedan.

CHER-sainte-Colombe, dans le bas Languedoc, Diocèse de Mende, Parlement de Toulouse, Intendance de Montpellier, Recette de Mende, a 46 habitans.

le **CHER**, dans l'Auvergne, Diocèse de Clermont, Parlement de Paris, Intendance & Election de Riom, a 83 habitans.

CHERAC, Bourg, dans la Saintonge, Diocèse de Saintes, Parlement de Bordeaux, Intendance de la Rochelle, Election de Saintes, a 1830 habitans.

CHERANCE, dans le Maine, Diocèse du Maine, Parlement de Paris, Intendance de Tours, Election du Mans, a 619 habitans.

CHERANCE, dans l'Anjou, Diocèse d'Angers, Parlement de Paris, Intendance de Tours, Election de Château-Gontier, a 332 habitans.

CHERAUVILLIER, dans la Normandie, Diocèse d'Evreux, Parlement de Paris, Intendance d'Alençon, Election de Verneuil, a 972 habitans.

CHERBONNIERE, Bourg, dans la Saintonge, Diocèse de Saintes, Parlement de Bordeaux, Intendance de la Rochelle, Election de S. Jean d'Angely, a 566 habitans.

CHERBOURG, *Casaris-Burgus*, *Caroburgus*, *Chereburgum*, *Cherbertum*, Ville, dans la Normandie, Diocèse de Coutances, Parlement de Rouen, Intendance de Caën, Election de Valognes, a 3618 habitans. L'on veut que cette Ville soit fondée par l'un des Césars, ce qui n'est pas aisé à croire. Il est vrai que c'est le sentiment le plus commun; car quoiqu'il ne soit pas dit dans les Commentaires de César, qu'il ait été lui-même dans cette partie des Gaules, il se pourroit faire que le Général Sabinus qui y vint par son ordre, y eut laissé plusieurs monumens en son nom. Cependant l'an 1026. Richard III. Duc de Normandie l'appelle, *Castellum Carnsburg*, qui est son plus ancien nom; celui de *Casaris Burgus* n'étant connu que depuis le douzième siècle, & donné par des gens qui ne paroissent point avoir été fort sçavans dans l'antiquité. Cette Ville a été bien fortifiée dans le quatorzième & quinzième siècle; à cause de son Port, que l'on avoit même voulu rendre meilleur; parce qu'elle est opposée à l'Angleterre.

L'an 1418. les Anglois l'assiégerent, & elle ne se rendit qu'après avoir résisté vaillamment pendant trois mois. L'an 1450. l'armée du Roy Charles VII. l'assiégea, & la reprit; ce qui fit entièrement sortir les Anglois de Normandie. Elle avoit un Château & de belles fortifications; mais Louis XIV. a fait démanteler la Ville, l'an 1680. & sursoir les ouvrages du Port.

L'Eglise Paroissiale est belle; la Cure est à la Présentation de l'Evêque de Coutances. Il y a dans la Ville un Hôpital Général, & dans son

volinage une Abbaye d'Hommes, fondée par l'Impératrice Mathilde, l'an 1145. Algeres Evêque de Coutances, y mit des Chanoines Réguliers; le revenu de l'Abbé est de quatre mille livres de rente. Cette Ville, située sur la côte septentrionale, est Siège d'une Vicomté, d'un Bailliage Abbatial, d'une Amirauté & d'un Bureau des Traités. M. de Marignon en est Gouverneur; il y a un Major de la Place. Les habitans sont exemts de la Taille, à cause de la garde perpetuelle qu'ils font. Il y a une Manufacture de draps & de serges; on en a depuis peu établi une de glaces.

CHERCAMP, Abbaye, 7072 Cercamp.

CHERE, petite Riviere de Bretagne, dans le Comté Nantois, qui passe à Châteaubriant, & se jette dans la Vilaine.

CHERENGE, dans la Normandie, Diocèse, Parlement & Intendance de Rouen, Election de Chaumont & Magny, a 295 habitans. M. de la Rochefoucault en est Seigneur.

CHERENGE', dans la Beauce, Diocèse de Chartres, Parlement de Paris, Intendance d'Alençon, Election de Verneuil, a 270 habitans.

CHERENCEY, Bourg, dans la Normandie, Diocèse d'Avranches, Parlement de Rouen, Intendance de Caën, Election de Mortain; a 950 habitans. Il y a un Marché.

CHERENCEY-S. Martin, dans la Normandie, Diocèse de Coutances, Parlement de Rouen, Intendance de Caën, Election d'Avranches, a 415 habitans.

CHEREUG, Châtellenie, dans la Flandre, Diocèse de Tournay, Parlement de Douay, Intendance, Subdélégation & Recette de Lille, a 377 habitans.

CHEREUG, dans la Flandre, Diocèse de Tournay, Parlement de Douay, Intendance, Subdélégation & Recette de Lille, a 98 habitans.

CHEREST, dans la Picardie, Diocèse de Laon, Parlement de Paris, Intendance de Soissons, Election de Laon, a 124 habitans.

CHERIANIES, dans l'Artois, Diocèse d'Arras, Conseil d'Artois, Intendance d'Amiens, Gouvernance d'Arras, Bailliage & Recette de Hesdin, a 150 habitans.

CHERIER, dans le Forez, Diocèse de Lion, Parlement de Paris, Intendance de Lion, Election de Roanne, a 450 habitans.

CHERIGNE' dans le Poitou; Diocèse de la Rochelle, Parlement de Paris, Intendance de Poitiers, Election de Niort, a 301 habitans.

les CHERILS, dans la Normandie, Diocèse de Séez, Parlement de Rouen, Intendance de Caën, Election de Mortain, a 455 habitans.

CHERISAY, dans le Maine, Diocèse du Mans, Parlement de Paris, Intendance de Tours, Election du Mans, a 206 habitans.

CHERISY, dans la Beauce, Diocèse de Chartres, Parlement & Intendance de Paris, Election de Dreux, a 148 habitans.

CHERISY & Saily, dans la Bourgogne, Diocèse de Mâcon, Parlement & Intendance de Dijon, Bailliage, Grenier à sel & Recette de Châlon, a 109 habitans. Ce lieu est situé partie en montagne, partie en plaine. Il y a un peu de vignes.

CHERISY, dans la Bourgogne, Diocèse d'Autun, Parlement & Intendance de Dijon, Bailliage, Grenier à sel & Recette d'Avalon, a 10 habitans. La Paroisse est S. Pierre de Cherisy. Montreal est à un quart de lieu. C'est pays de

plaine. Le Serin y passe. C'est le Chapitre de Montreal qui est Collateur de la Cure.

CHERISY, dans la Picardie, Diocèse de Noyon, Parlement de Paris, Intendance de Soissons, Election de Noyon, a 179 habitans.

CHERISY, dans le pays Meulin, Diocèse, Parlement, Intendance & Recette de Metz, a 1116 habitans.

CHERLEON, dans l'Artois, Diocèse d'Arras, Conseil d'Artois, Intendance d'Amiens, Recette de S. Pol, a 198 habitans.

CHERLIEU, *Carnus laeus*, Abbaye d'Hommes, Ordre de Cîteaux, Fille de Clairvaux, dans la Franche-Comté, Diocèse de Besançon, Doyenné de Traves, Bailliage d'Amont, Siège de Vesoul, située à deux lieues de Jussey, sur la Riviere appelée Ayron. Elle a été fondée l'an 1131. elle a valu à l'Abbé seize mille livres; mais elle ne lui vaut à présent que moitié ou environ.

CHERLUAT, dans la Bourgogne, Diocèse, de Lion, Parlement & Intendance de Dijon, Bailliage & Recette de Bresse, a 150 habitans.

CHERMÉ, dans l'Angoumois, Diocèse d'Angoulême, Parlement de Paris, Intendance de Limoges, Election d'Angoulême, a 879 habitans.

CHERMIGNAC, Bourg, dans la Saintonge, Diocèse de Saintes, Parlement de Bordeaux, Intendance de la Rochelle, Election de Saintes, a 750 habitans.

CHERMIRE-le-Gaudin, dans le Maine, Diocèse du Mans, Parlement de Paris, Intendance de Tours, Election du Mans, a 710 habitans.

CHERMISEY, *Chermisferum*, Annexe d'Aurainville, dans la Champagne, Diocèse de Toul, Parlement de Paris, Intendance de Châlons, Prevôté d'Andelot, a 64 habitans. Son Eglise est dédiée à S. Barthelemy.

CHERMISY, dans la Picardie, Diocèse de Laon, Parlement de Paris, Intendance de Soissons, Election de Laon, a 141 habitans.

CHERMOY, dans la Champagne, Diocèse de Châlons, Parlement de Paris, Intendance & Election de Châlons, a 410 habitans.

CHERONNAC, Bourg, dans le Poitou, Diocèse de Poitiers, Parlement de Paris, Intendance de Poitiers, Election de Confolans, a 1017 habitans.

CHERONVILLE, dans la Beauce, Diocèse de Chartres, Parlement de Paris, Intendance d'Orléans, Election de Chartres, a 273 habitans.

CHEROY, Ville, dans le Gâtinois, Diocèse de Sens, Parlement & Intendance de Paris, Election de Nemons, a 1643 habitans.

CHERPETTE, dans la Champagne, Diocèse de Reims, Parlement de Paris, Intendance de Châlons, Election de Rhetel, a 57 habitans.

CHERPONT, dans la Beauce, Diocèse de Chartres, Parlement & Intendance de Paris, Election de Dreux, a 305 habitans.

CHERRE', Bourg, dans le Maine, Diocèse du Mans, Parlement de Paris, Intendance de Tours, Election du Mans, a 944 habitans.

CHERRE', dans l'Anjou, Diocèse d'Angers, Parlement de Paris, Intendance de Tours, Election d'Angers, a 854 habitans.

CHERREAU, dans le Maine, Diocèse du Mans, Parlement de Paris, Intendance de Tours, Election du Mans, a 480 habitans.

CHERRY, 7072 Cerisy.

CHERSA C, dans la Guienne, Diocèse, Par-

lement, Intendance de 560 habitans.

CHERLUÇON, Parlement de Paris, Election de Niort, a 301 habitans.

CHERLUÇON, Parlement de Paris, Election de Niort, a 301 habitans.

CHERLUÇON, Parlement de Paris, Election de Niort, a 301 habitans.

CHERLUÇON, Parlement de Paris, Election de Niort, a 301 habitans.

CHERLUÇON, Parlement de Paris, Election de Niort, a 301 habitans.

CHERLUÇON, Parlement de Paris, Election de Niort, a 301 habitans.

CHERLUÇON, Parlement de Paris, Election de Niort, a 301 habitans.

CHERLUÇON, Parlement de Paris, Election de Niort, a 301 habitans.

CHERLUÇON, Parlement de Paris, Election de Niort, a 301 habitans.

CHERLUÇON, Parlement de Paris, Election de Niort, a 301 habitans.

CHERLUÇON, Parlement de Paris, Election de Niort, a 301 habitans.

CHERLUÇON, Parlement de Paris, Election de Niort, a 301 habitans.

CHERLUÇON, Parlement de Paris, Election de Niort, a 301 habitans.

CHERLUÇON, Parlement de Paris, Election de Niort, a 301 habitans.

CHERLUÇON, Parlement de Paris, Election de Niort, a 301 habitans.

CHERLUÇON, Parlement de Paris, Election de Niort, a 301 habitans.

CHERLUÇON, Parlement de Paris, Election de Niort, a 301 habitans.

CHERLUÇON, Parlement de Paris, Election de Niort, a 301 habitans.

CHERLUÇON, Parlement de Paris, Election de Niort, a 301 habitans.

CHERLUÇON, Parlement de Paris, Election de Niort, a 301 habitans.

CHERLUÇON, Parlement de Paris, Election de Niort, a 301 habitans.

CHERLUÇON, Parlement de Paris, Election de Niort, a 301 habitans.

CHERLUÇON, Parlement de Paris, Election de Niort, a 301 habitans.

CHERLUÇON, Parlement de Paris, Election de Niort, a 301 habitans.

lement, Intendance & Election de Bordeaux, a 360 habitans.

CHERSAY, dans le Poitou, Diocèse de Luçon, Parlement de Paris, Intendance de Poitiers, Election de Fontenay, a 427 habitans.

CHERTRY, dans la Guienne, Diocèse, Parlement, Intendance & Election de Bordeaux, a 66 habitans.

CERVEIX, dans la Bretagne, Diocèse de Dol, Parlement de Rennes, Intendance de Nantes, Recette de Dol, a 360 habitans.

CHERVES, dans l'Angoumois, Diocèse d'Angoulême, Parlement de Paris, Intendance de Limoges, Election d'Angoulême, a 1079 habitans.

CHERVES, Bourg, dans la Saintonge, Diocèse de Saintes, Parlement de Bordeaux, Intendance de la Rochelle, Election de Coignac, a 773 habitans.

CHERVES, Bourg, dans le Poitou, Diocèse de Poitiers, Parlement de Paris, Intendance de Tours, Election de Richelieu, a 1837 habitans.

CHERVETTE en-Saintonge, Diocèse de Saintes, Parlement de Bordeaux, Intendance de la Rochelle, Election de S. Jean d'Angely, a 373 habitans.

CHERVEUX, dans le Poitou, Diocèse de Poitiers, Parlement de Paris, Intendance de Poitiers, Election de S. Maixant, a 1179 habitans.

CHERVILLE, dans la Champagne, Diocèse de Reims, Parlement de Paris, Intendance de Châlons, Election d'Epemay, a 90 habitans.

CHERVINGES, dans le Beaujollois, Diocèse de Lion, Parlement de Paris, Intendance de de Lion, Election de Villefranche, a 129 habitans.

CHERVIX, dans le Limosin, Diocèse de Limoges, Parlement de Bordeaux, Intendance & Election de Limoges, a 439 habitans.

CHERVIX-hors-Château, dans le Limosin, Diocèse de Limoges, Parlement de Bordeaux, Intendance & Election de Limoges, a 67 habitans.

CHERY, Abbaye, voyez Chary.

CHERY, dans la Picardie, Diocèse de Laon, Parlement de Paris, Intendance de Soissons, Election de Laon, a 268 habitans.

CHERY, dans le Berry, Diocèse de Bourges, Parlement de Paris, Intendance de Bourges, Election d'Issoudun, a 189 habitans. C'est une Paroisse qui est exempté de la Jurisdiction ordinaire. Le Chapitre de S. Estienne de Bourges, qui en est Seigneur, en a aussi la Jurisdiction spirituelle. Il est situé tout proche de Livry, a trois quarts de lieu de Revilly. La Taille y est personnelle, la Cure qui est à la Collation du Chapitre de Bourges, vaut quatre cens cinquante livres; c'est grosses terres à bled & autres nouritures. Il y a quelques vignes & prez. Le produit des terres se porte au Marché de Vierzon, qui n'en est qu'à deux grandes lieues.

CHERY, dans la Champagne, Diocèse de Langres, Parlement & Intendance de Paris, Election de Tonnerre, a 90 habitans.

CHERI-Château, dans la Picardie, Diocèse d'Amiens, Parlement de Paris, Intendance & Election d'Amiens, a 548 habitans.

CHERY-Jez-Poilly, dans la Picardie, Diocèse de Laon, Parlement de Paris, Intendance de Soissons, Election de Laon, a 300 habitans.

CHESAUBENOIT, Abbaye, voyez Chezal-Benoit.

CHESAUX, dans la Champagne, Diocèse de Langres, Parlement de Paris, Intendance de Châlons, Election de Langres, a 333 habitans.

CHESE, dans la Gascogne, Diocèse de Tarbes, Parlement de Toulouse, Intendance d'Auch, Recette du Comté de Bigorre, a 91 habitans.

les CHESEAUX, dans le Berry, Diocèse de Bourges, Parlement de Paris, Intendance de Bourges, Election de Blanc, a 303 habitans.

les CHESBAUX, dans la haute Alsace, Diocèse de Basle, Conseil Souverain & Intendance d'Alsace, Bailliage de Delle, a 10 habitans.

CHESLEG, dans la Champagne, Diocèse de Langres, Parlement de Paris, Intendance de Châlons, Election de Bar-sur-Aube, a 331 habitans.

CHESLIERU, dans le Lionnois, Diocèse de Lion, Parlement de Paris, Intendance & Election de Lion, a 679 habitans.

le CHESNE, dans la Champagne, Diocèse de Troyes, Parlement de Paris, Intendance de Châlons, Election de Troyes, a 299 habitans.

le CHESNE-Pouilleux, *Quercus Populosa*, Bourg, dans la Champagne, Diocèse de Reims, Parlement de Paris, Intendance de Châlons, Election de Rhetel, a 1012 habitans. Il y a plusieurs métiers occupez à faire des Estoffes de Draperie; ses habitans accompagnent la sainte Ampoule à Reims, au Sacre de nos Rois.

le CHESNE, dans la Normandie, Diocèse de Lisieux, Parlement & Intendance de Rouen, Election de Pont-Evêque, a 146 habitans.

le CHESNE, dans la Normandie, Diocèse d'Evreux, Parlement de Rouen, Intendance d'Alençon, Election de Conches, a 770 habitans. M. le Marquis de Prie en est Seigneur.

CHESNE & Chesnu, dans la Beauce, Diocèse de Chartres, Parlement de Paris, Intendance d'Orléans, Election de Chartres, a 178 habitans.

CHESNE-Bernard, dans le Gâtinois, Diocèse de Sens, Parlement de Paris, Intendance d'Orléans, Election de Montargis, a 233 habitans.

CHESNE-Bernard, dans la Bourgogne, Diocèse de Besançon, Parlement & Intendance de Dijon, Bailliage & Recette d'Auxonne, a 76 habitans.

CHESNE & Orfan, dans la Bourgogne, Diocèse d'Autun, Parlement & Intendance de Dijon, Bailliage, Grenier à sel de Saulieu, Recette de Semur, a 89 habitans. C'est une dépendance de la Paroisse de la Roche-en-Breny. Il y a passé un petit Ruissseau nommé Tournesac. C'est pays de brofsailles & de montagnes. Le Chapitre de Tii est Collateur de la Cure.

CHESNE-Arnoul, dans le Gâtinois, Diocèse de Sens, Parlement de Paris, Intendance d'Orléans, Election de Montargis, a 233 habitans.

CHESNEBRUN, dans la Normandie, près de Verneuil, au bord de la riviere d'Aure, Diocèse d'Evreux, Parlement de Paris, Intendance d'Alençon, Election de Verneuil, a 60 habitans.

CHESNE-Carré, dans la Beauce, Diocèse de Blois, Parlement de Paris, Intendance d'Orléans, Election de Chateaudun, a 188 habitans.

CHESNE-Galon, au Perche, Prieuré Conventuel, Ordre de Grammont, valant quatre mille livres. Il y a une Fontaine d'eaux minerales ferrugineuses.

CHESNE-Brun, le Prieuré de Chesne-brun, Diocèse de Séz, vaut deux cinquante livres.

CHESNE-Dolley, dans la Normandie, Diocèse de Bayeux, Parlement de Rouen, Intendance

ce de Caën, Election de Vire, a 422 habitans.
 le **C H E S N O Y** - lez-Allenduy, dans la Champagne, Diocèse de Reims, Parlement de Paris, Intendance de Châlons, Election de Reims, a 480 habitans.

C H E S N O Y & Chevalin, dans le Pays Messin, Diocèse, Parlement, Intendance & Recette de Metz, a 64 habitans.

C H E S N Y, dans le pays Messin, Diocèse, Parlement, Intendance & Recette de Metz, a 102 habitans.

C H E S S E Y, dans le Lionnois, à quatre lieux & Diocèse de Lion, Parlement de Paris, Intendance & Election de Lion, a 260 habitans. Près de ce Village il y a une mine de cuivre, & cent pas plus loin on voit une voute souterraine, qui a été creusée pour en tirer des filons de ce métal: on a trouvé dans cette voute une petite source froide & virriolique, qui est chargée de beaucoup de fragmens de cuivre; quand on en boit à la Fontaine, elle a une petite pointe de vin, ailleurs elle est désagrèble.

C H E S S Y, dans la Champagne, Diocèse de Sens, Parlement & Intendance de Paris, Election de S. Florentin, a 773 habitans.

C H E S S Y, dans l'Isle de France, Diocèse, Parlement, Intendance & Election de Paris, a 300 habitans. Il y a un très-beau Château, orné de belles Peintures & de Sculptures & de beaux Jardins: ce Château est à une lieue de Lagny.

C H E V A I G N E, dans l'Anjou, Diocèse d'Angers, Parlement de Paris, Intendance de Tours, Election de Saumur, a 107 habitans.

C H E S T R E S, dans la Champagne, Diocèse de Reims, Parlement de Paris, Intendance de Châlons, Election de Reims, a 221 habitans.

C H E S Y, dans le Nivernois, Diocèse de Nevers, Parlement de Paris, Intendance & Election de Moulins, a 176 habitans. C'est une Paroisse à deux lieux de Moulins, même distance de l'Allier en plaine, terres varennés, à seigle pour la plupart, & le surplus terres aigrés; les foins abondans, mais de mauvaise nature; les pacages étendus, mais en buissons & bruières, & presque tous communs; il y a beaucoup de bois, partie taillis, partie modernes; plusieurs Etangs, assez de consequence: le produit des bestiaux peut être le tiers du revenu à cause du croit & profit; ils achètent partie des bœufs pour la culture des terres, & élèvent le surplus des bestiaux; il n'y a ni vignes ni menus fruits. M. le Duc est Seigneur de ce lieu.

C H E T T A I N V I L L E, dans l'Isle de France, Diocèse, Parlement, Intendance & Election de Paris, a 466 habitans.

C H E U, dans la Champagne, Diocèse de Sens, Parlement & Intendance de Paris, Election de S. Florentin, a 309 habitans.

C H E V A G N Y & Colonge, dans la Bourgogne, Diocèse d'Autun, Parlement de Paris, Intendance de Dijon, Bailliage & Recette de Mâcon, a 206 habitans.

C H E V A G N Y - sur - Guye, dans la Bourgogne, Diocèse de Mâcon, Parlement de Paris, Intendance de Dijon, Bailliage & Recette de Mâcon, Grenier à sel de S. Gengoux, a 110 habitans. Cette Paroisse est située partie en montagnes, partie en plaines, à deux lieux de S. Gengoux-le-Royal. Le Hameau de Berthel en dépend.

C H E V A G N Y - la-Cheurerce, dans la Bourgogne, Diocèse de Mâcon, Parlement de Paris, Intendance de Dijon, Bailliage, Grenier à sel &

Recette de Mâcon, a 211 habitans. Cette Paroisse est située à deux lieux de S. Gengoux-le-Royal, partie en montagnes, partie en plaines. Il y a quelques vignes.

C H E V A I G N E, dans le Bourbonnois, Diocèse d'Autun, Parlement de Paris, Intendance & Election de Moulins, a 429 habitans. C'est un Bourg & Paroisse à trois lieux de Moulins, même distance de l'Allier, & de la riviere de Loire, en plaine: les terres moitié varennés, à seigle, l'autre moitié aigrés & pourrie; les foins abondans, les pacages étendus en buissons & bruières, quelque profit sur les bestiaux qu'ils élèvent; il y a des bois modernes, appartenans à quelques Particuliers, une trentaine de petits étangs, sans vignes ni aucuns menus fruits. M. le Duc est Seigneur de ce lieu.

C H E V A I G N E - en-Baumont, dans le Maine, Diocèse du Mans, Parlement de Paris, Intendance de Tours, Election du Mans, a 107 habitans.

C H E V A I G N E - en-Laffay, dans le Maine, Diocèse du Mans, Parlement de Paris, Intendance de Tours, Election du Mans, a 759 habitans.

C H E V A I N ou S. Denis du Chevain, Bourg, dans le Maine. Diocèse du Mans, Parlement de Paris, Intendance de Tours, Election du Mans, a 225 habitans.

C H E V A L R I G O N, dans le Bourbonnois, Diocèse de Clermont, Parlement de Paris, Intendance & Election de Moulins, a 130 habitans. C'est une Paroisse à quatorze lieux de Moulins, trois lieux de l'Allier, pays de montagnes, terres legeres, pierreuses & abondantes en fougères, seigle & petite avoine de médiocre produit; les foins assez abondans, les pacages étendus en buissons & bruières; le profit des bestiaux y est assez bon, car ils les élèvent tous; il n'y a pas de vignes, point d'étangs, sans bois, mais quelques arbres dans les buissons. M. de Thavanes en est Seigneur.

C H E V A N E S, dans le Nivernois, Diocèse de Nevers, Parlement de Paris, Intendance de Moulins, Election de Nevers, a 58 habitans.

C H E V A N E S - Gazeau, dans le Nivernois, Diocèse de Nevers, Parlement de Paris, Intendance de Moulins, Election de Nevers, a 183 habitans. C'est une Paroisse située partie en plaines, & partie en monticules, à six lieux des Rivieres; les terres à froment, seigle, orge & avoine, quelques menus fruits; le foin suffisant pour la nourriture des bestiaux de labourage, sans pacages. Madane la Comtesse de Buffleau est Dame de ce lieu.

C H E V A N N A Y - le-Châtel, Ville, & Prevôté, dans le Luxembourg, aux Pays-bas François, Diocèse de Liege, Parlement de Metz, Recette de Carignan, a 466 habitans. Cette Ville & sa Prevôté ont été cédées à la France par la Paix des Pirenées en 1659. elle est à une lieue de Montmidi, sur le Chiers.

C H E V A N N A Y, dans la Bourgogne, Diocèse de Langres, Parlement & Intendance de Dijon, Bailliage & Recette de Semur-en-Auxois, Grenier à sel de Vitteaux, a 176 habitans. C'est une Paroisse dont dépendent les Granges de Chaude-nay. Elle est située dans un Vallon. Il y passe une petite Riviere nommée le ruisseau de S. Memin. Il y a aussi quelques bois. L'Abbé de S. Seine est Collateur de la Cure.

C H E V A N N A Y, Bourg, dans la Champagne, Diocèse d'Auxerre, Parlement & Intendance de Paris, Election de Tonnerre, a 919 habitans.

Ce Bourg a un Chanoine R. Congrèges toutes les grains dans des vignes.

C H E cèse d'Autun, Bailliage, qui n'en pays mon alternatif.

C H E cèse d'Autun, Bailliage, 136 habitans. Les Chanoines de la Collat.

C H E V de Sens, P. tion de N.

C H E V vernois, D. Intendance sur-Loire, lieux de C.

C H E V en partie m. ché de Ne.

C H E V vaut Tréfo. sonnelle. L. à la Collat.

C H E V Clermont, tion de Rie.

C H E V gers, Parle. a 68 habitans.

C H E V ues d'étain. même que.

C H E V on dit que. onces d'arg. sel.

C H E U Parlement habitans.

C H E V cèse de Re. de Châlons. Ce lieu est.

C H E V de Lion, fons, Elect.

C H E V vernois, D. ris, Intend.

C H E V a 176 habitans de Nevers.

C H E V pacages, c. ferens parti.

C H E V vers & M. cèse d'Autun.

C H E V Recette de. la CHÉ cèse d'Ang.

C H E V ce de Lim. bitans.

C H E V cèse d'Aux. d'Orléans, Ce

Ce Bourg est situé à deux lieus d'Anxerre. Il y a un Château ; la Paroisse est régie par un Chanoine Régulier de l'Ordre de S. Augustin, de la Congrégation de France. L'on y tient un Marché toutes les Semaines. On recueille beaucoup de grains dans son territoire ; il y a aussi des bois & des vignes.

CHEVANNES, dans la Bourgogne, Diocèse d'Autun, Parlement & Intendance de Dijon, Bailliage, Grenier à sel & Recette de Nuits, qui n'en est qu'à une lieue, a 95 habitans. C'est pays montueux. Il y a des vignes. Ce Village est alternativement d'année à autre des Paroisses de Vergy & de Collonges.

CHEVANNES, dans la Bourgogne, Diocèse d'Autun, Parlement & Intendance de Dijon, Bailliage, Grenier à sel & Recette d'Avalon, a 136 habitans. C'est une Paroisse située en plaine. Les Chanoines du Chapitre de Montreal font Colateurs de la Cure.

CHEVANNES, dans le Gâtinois, Diocèse de Sens, Parlement & Intendance de Paris, Election de Nemours, a 354 habitans.

CHEVANNES, *Carannium*, dans le Nivernois, Diocèse de Nevers, Parlement de Paris, Intendance de Bourges, Election de la Charité-sur-Loire, a 263 habitans. C'est une Paroisse à deux lieus de Chamecy ; les terres font en partie bonnes, en partie médiocres. C'est un Fief mouvant du Duché de Nevers, appartenant à M. Frenin ci-devant Trésorier de France. La Terre y est personnelle. La Cure vaut trois cens livres : elle est à la Collation du Prieur de la Charité.

CHEVARY, dans l'Auvergne, Diocèse de Clermont, Parlement de Paris, Intendance & Election de Riom, a 398 habitans.

CHEVAUX, dans l'Anjou, Diocèse d'Angers, Parlement de Paris, Intendance de Tours, a 68 habitans. L'on y a trouvé depuis peu des mines d'étain, de plomb & de cuivre ; on prétend même que l'on en a trouvé de d'argent, dont on dit que cent livres de matière rendent trois onces d'argent. Ce lieu est de la Paroisse de Courfel.

CHEUBY, dans le pays Messin, Diocèse, Parlement, Intendance & Recette de Metz, a 110 habitans.

CHEVENCHE, dans la Champagne, Diocèse de Reims, Parlement de Paris, Intendance de Châlons, Election de Reims, a 260 habitans. Ce lieu est vis-à-vis Souchery près la Meuse.

CHEVENNES, dans la Picardie, Diocèse de Laon, Parlement de Paris, Intendance de Soissons, Election de Laon, a 638 habitans.

CHEVENON & le Chamont, dans le Nivernois, Diocèse de Nevers, Parlement de Paris, Intendance de Moulins, Election de Nevers, a 176 habitans. C'est une Paroisse à quatre lieus de Nevers ; tetroit à froment & seigle, peu de pacages, quelques bois appartenans à différents particuliers. Messieurs du Chapitre de Nevers & M. de Richerant en sont Seigneurs.

CHEVEREY, dans la Bourgogne, Diocèse d'Autun, Parlement & Intendance de Dijon, Recette de Nuits, a 56 habitans.

la **CHEVERIE**, dans l'Angoumois, Diocèse d'Angoulême, Parlement de Paris, Intendance de Limoges, Election d'Angoulême, a 318 habitans.

CHEVEROCHES, dans le Nivernois, Diocèse d'Auxerre, Parlement de Paris, Intendance d'Orléans, Election de Clamecy, a 48 habitans.

Tome I,

CHEVESNES, dans la Bourgogne, Diocèse d'Autun, Parlement & Intendance de Dijon, Bailliage & Recette d'Amay-le-Duc, a 46 habitans.

CHEVEUSE, dans la Champagne, Diocèse de Reims, Parlement de Paris, Intendance de Châlons, Gouvernement de Sedan, Election de Reims, Grenier à sel de Château-Portien, a 247 habitans. C'est une Paroisse & simple Seigneurie appartenante à M. le Duc d'Havré ; les terres à blec meteil & seigle, il y a quelques prez marécageux, & un bois nommé la Queue de Cheveuse. Il appartient à M. le Comte de Grandpré. La Taille y est personnelle, la Cure est à la Collation de l'Archevêque de Reims. Elle vaut six cens livres. Ce Village est à une lieue de Sedan, trois quarts de lieue de Donchery, sur la rivière de Bar, qui porte bateau.

CHEUGE, dans la Bourgogne, Diocèse de Langres, Parlement, Intendance, Bailliage & Recette de Dijon, a 146 habitans.

CHEVIERES, dans la Champagne, Diocèse de Châlons, Parlement de Paris, Intendance de Châlons, Election de sainte Manchould, a 179 habitans.

CHEVIGNAY, dans la Bourgogne, Diocèse de Lion, Parlement & Intendance de Dijon, Bailliage & Recette de Bresse, a 180 habitans.

CHEVIGNAY, dans le Lionnois, Diocèse de Lion, Parlement de Paris, Intendance & Election de Lion, a 318 habitans.

CHEVIGNE, dans la Bretagne, Diocèse & Parlement de Rennes, Intendance de Nantes, Recette de Rennes, a 570 habitans.

CHEVIGNEY, dans la Franche-Comté, Diocèse, Parlement & Intendance de Besançon, Bailliage & Recette de Dôle, a 298 habitans.

CHEVIGNEY, dans la Franche-Comté, Diocèse, Parlement & Intendance de Besançon, Bailliage & Recette de Gray, a 118 habitans.

CHEVIGNEY, dans la Franche-Comté, Diocèse, Parlement, Intendance, Bailliage & Recette de Besançon, a 108 habitans.

CHEVIGNEY, dans la Franche-Comté, Diocèse, Parlement & Intendance de Besançon, Bailliage & Recette d'Ornans, a 185 habitans.

CHEVIGNIAT, dans la Bresse, Diocèse de Lion, Parlement & Intendance de Dijon, Bailliage & Recette de Bourg en Bresse, a 278 habitans.

CHEVIGNY, dans la Champagne, Diocèse de Langres, Parlement de Paris, Intendance de Châlons, Election de Langres, a 66 habitans.

CHEVIGNY, dans la Champagne, Diocèse de Châlons, Parlement de Paris, Intendance & Election de Châlons, a 35 habitans.

CHEVIGNY-en-Vallier, dans la Bourgogne, Diocèse d'Autun, Parlement & Intendance de Dijon, Bailliage, Grenier à sel & Recette de Beaune, a 199 habitans. Ce lieu est en pays plat, à deux lieus de Beaune. La Duchie & la Bourgeoise Rivières y passent, outre l'avant-Duchie. Il y a des vignes.

CHEVIGNY-Fenay, dans la Bourgogne, Diocèse de Langres, Parlement, Intendance, Bailliage, Grenier à sel & Recette de Dijon, a 132 habitans. Il n'est qu'à une lieue de Dijon.

CHEVIGNY-le-Désert, dans la Bourgogne, Diocèse de Langres, Parlement & Intendance de Dijon, Bailliage & Recette de Semur-en-Auxois, Grenier à sel de Montbard, a 176 habitans. Ce lieu dépend de la Paroisse de Bierry ; il est situé

M ;

dans un fond, entouré de rochers & de montagnes de toutes parts. Il y passe un Ruiffeau nommé le ruiffeau de Verrey, qui a un Pont. L'Abbé de Moutier S. Jean est Collateur de la Cure.

CHEVIGNY-le-Vieux, dans la Bourgogne, Diocèse d'Aulun, Parlement & Intendance de Dijon, Bailliage, Grenier à sel & Recette d'Arnay-le-Duc, a 57 habitans. C'est un écart de la Paroisse de Vieffy. Il est situé en plaine.

CHEVIGNY-lez-Semur, dans la Bourgogne, Diocèse d'Aulun, Parlement & Intendance de Dijon, Bailliage, Grenier à sel & Recette de Semur-en-Auxois, a 225 habitans. Ce lieu dépend de la Paroisse de Millery. Il est situé entre deux montagnes. La Riviere d'Armanzon y passe; sur laquelle il y a un Pont. Il y a quelques vignes. L'Evêque d'Aulun est Collateur de la Cure.

CHEVIGNY-S.-Sauveur, dans la Bourgogne, Diocèse de Langres, Parlement, Intendance, Bailliage, Grenier à sel & Recette de Dijon, a 75 habitans. C'est en pays de plaine couverte de quelques bois taillis; il y passe une petite Riviere nommée la Norge, qui n'est pas navigable, mais on pourroit la joindre à la Thille & à l'Ouche. Dijon n'en est qu'à une lieue & demie. Corcelles aussi nommé Montrau, est un Hameau qui dépend de Chevigny-S.-Sauveur.

CHEVILIELES, dans la Champagne, Diocèse de Troyes, Parlement de Paris, Intendance de Châlons, Election de Troyes, a 8 habitans.

CHEVILLE, dans l'Anjou, Diocèse d'Angers, Parlement de Paris, Intendance de Tours, Election de la Flèche, a 666 habitans.

CHEVILLE, dans la Touraine, Diocèse de Tours, Parlement de Paris, Intendance de Tours, Election de Loches, a 268 habitans. Ce lieu est situé au bord de l'Indrois.

CHEVILLE ou S. Pierre de Chevillé, dans le Maine, Diocèse du Mans, Parlement de Paris, Intendance de Tours, Election du Château-du-Loir, a 690 habitans.

CHEVILLIAD, dans la Bourgogne, Diocèse de Lion, Parlement & Intendance de Dijon, Bailliage & Recette de Bugéy, a 229 habitans.

CHEVILLON, dans le Gâtinois, Diocèse de Sens, Parlement de Paris, Intendance d'Orleans, Election de Montargis, a 720 habitans. L'on veut que ce soit ce lieu qui a donné le nom à une branche des Princes de Courtenay.

CHEVILLON, dans la Champagne, Diocèse de Châlons, Parlement de Paris, Intendance de Châlons, Election de Joinville, a 700 habitans.

CHEVILLON, dans la Champagne, Diocèse de Sens, Parlement & Intendance de Paris, Election de Joigny, a 255 habitans.

CHEVILLON, dans le pays Messin, Diocèse, Parlement, Intendance & Recette de Metz, a 66 habitans.

CHEVILLY, dans l'Isle de France, Diocèse, Parlement, Intendance & Election de Paris, a 210 habitans.

CHEVIN COURT, dans la Picardie, Diocèse de Soissons, Parlement & Intendance de Paris, Election de Compiègne, a 655 habitans.

CHEVIRE, dans l'Anjou, Diocèse d'Angers, Parlement de Paris, Intendance de Tours, Election de Baugé, a 1349 habitans.

CHEVRAINVILLIERS, dans le Gâtinois, Diocèse de Sens, Parlement & Intendance

de Paris, Election de Nemours, a 272 habitans.
CHEVRAUD, dans la Franche-Comté, Diocèse, Parlement & Intendance de Besançon, Bailliage & Recette de Lons-le-Saunier, a 157 habitans.

CHEVRE MONT, dans la haute Alsace, Diocèse de Basle, Conseil & Intendance d'Alsace, Bailliage & Recette de Besfort, a 295 habitans.

CHEVRESIS-le-Meldeux, dans la Picardie, Diocèse de Laon, Parlement de Paris, Intendance de Soissons, Election de Laon, a 206 habitans.

CHEVRESIS-Nôtre-Dame, dans la Picardie, Diocèse de Laon, Parlement de Paris, Intendance de Soissons, Election de Laon, a 22 habitans.

CHEVREVILLE, dans la Picardie, Diocèse de Senlis, Parlement de Paris, Intendance de Soissons, Election de Crespy, a 189 habitans.

CHEVREVILLE, dans la Normandie, Diocèse d'Avranches, Parlement de Rîocin, Intendance de Caën, Election de Mortain, a 394 habitans.

CHEVREUSE, *Caprosium*, Ville, Duché, dans l'Isle de France en Hurepois, Diocèse, Parlement, Intendance & Election de Paris, a 1148 habitans. Ce Duché a appartenu à la Maison de Guise, & à présent à une branche de la Maison de Luines, il a fait autrefois partie du Comté de Monfort-Lamaury; cette Ville est à six lieues de Paris, en allant à Chartres. Elle est sur la Riviere d'Ivette, à deux lieues de Versailles, entre Palaiseau & l'Abbaye de Vaux-de-Cernay.

CHEVREY, dans la Bourgogne, Diocèse d'Aulun, Parlement & Intendance de Dijon, Bailliage, Grenier à sel & Recette de Nuits, a 68 habitans. Ce lieu est situé à une lieue de Nuits, dans la montagne, à un demi-quart de lieue de l'Abbaye de S. Vivant. C'est pays de montagnes. Il y a des vignes.

la CHEVRIE ou S. Jean de la Chevie Horsetens, dans le Maine, Diocèse du Mans, Parlement de Paris, Intendance de Tours, Election du Mans, a 1091 habitans.

CHEVRIERE, dans la Champagne, Diocèse de Reims, Parlement de Paris, Intendance de Châlons, Election de Rhetel, a 112 habitans.

CHEVRIERES, dans le Forez, Diocèse de Lion, Parlement de Paris, Intendance de Lion, Election de Montbrison, a 835 habitans.

CHEVRIGNY, dans la Picardie, Diocèse de Laon, Parlement de Paris, Intendance de Soissons, Election de Laon, a 556 habitans.

CHEVRONTAINE, dans la Franche-Comté, Diocèse, Parlement & Intendance de Besançon, Bailliage & Recette de Poligny, a 64 habitans.

CHEVROS, dans la Franche-Comté, Diocèse, Parlement, Intendance, Bailliage & Recette de Besançon, a 109 habitans.

la CHEVROTIERE, dans la Bretagne, Diocèse de Nantes, Parlement de Rennes, Intendance & Recette de Nantes, a 326 habitans.

CHEVROUX, dans la Bourgogne, Diocèse de Lion, Parlement & Intendance de Dijon, Bailliage & Recette de Bresse, a 226 habitans.

CHEVRU, dans la Brie, Diocèse de Meaux, Parlement & Intendance de Paris, Election de Coulommiers, a 32 habitans.

CHEVRY, dans la Bourgogne, Diocèse de

Bellay, liage & CHE

Parlement Nemours CHE

Parlement habitans. CHE

Sens, Par de Sens, CHE

Coutances Caën, Ele CHE

Parliage & Ri bitans.

CHEU cèse de Ba ce & Elect

Marché; l de... Il y CHEY

Parlement Poitiers, a CHEY

S. Flour, P Election de le CHE

cèse de Sa deaux, Ele CHEY

de Valence ble, Electi CHEY

Parlement, a 568 habit le CHE

le CHE cèse du Puy ce de Mont tans.

CHEY Clermont, Riom, Elec CHEZ

Malanms, Parlement d tion d'Issou d'une Abba

dediée à S. d'Issoudun, non. Cetre

tion de for dans le Cor elle est enc

elle est unie d'une des premier A

André de V instruit à f & d'un tal

Il fut attri gneur de S faits de ce

cum, à caus les confins

Silviniac fi levé, Corne Reliques de

plus à présen

Bellay, Parlement & Intendance de Dijon, Bail-
liage & Recette de Bugey, a 416 habitans.

CHEVRY, dans le Gâtinois, Diocèse de Sens,
Parlement & Intendance de Paris, Election de
Nemours, a 386 habitans.

CHEVRY, dans l'Isle de France, Diocèse,
Parlement, Intendance & Election de Paris, a 282
habitans.

CHEVRY, dans la Champagne, Diocèse de
Sens, Parlement & Intendance de Paris, Election
de Sens, a 300 habitans.

CHEVRY, dans la Normandie, Diocèse de
Coutances, Parlement de Rouen, Intendance de
Caën, Election de S. Lo, a 260 habitans.

CHEVRY, dans la Franche-Comté, Dio-
cèse, Parlement & Intendance de Besançon, Bail-
liage & Recette de la Terre S. Claude, a 104 ha-
bitans.

CHEUX, Bourg, dans la Normandie, Dio-
cèse de Bayeux, Parlement de Rouen, Intendan-
ce & Election de Caën, a 752 habitans. Il y a
Marché; la Cure est à la Présentation de l'Abbé
de... Il y a quatre Chapelles.

CHEY, dans le Poitou, Diocèse de Poitiers,
Parlement de Paris, Intendance & Election de
Poitiers, a 809 habitans.

CHEYLADE, dans l'Auvergne, Diocèse de
S. Flour, Parlement de Paris, Intendance de Riom,
Election de S. Flour, a 400 habitans.

CHEYLARD, dans le Périgord, Dio-
cèse de Sarlat, Parlement & Intendance de Bor-
deaux, Election de Sarlat, a 346 habitans.

CHEYLART, dans le Dauphiné, Diocèse
de Valence, Parlement & Intendance de Greno-
ble, Election de Montelimart, a 468 habitans.

CHEYLAS, dans le Dauphiné, Diocèse,
Parlement, Intendance & Election de Grenoble,
a 568 habitans.

CHEYLAT, dans l'Auvergne.
le CHEYLON, dans le bas Languedoc, Dio-
cèse du Puy, Parlement de Toulouse, Intendan-
ce de Montpellier, Recette du Puy, a 92 habi-
tans.

CHEYNAT, dans l'Auvergne, Diocèse de
Clermont, Parlement de Paris, Intendance de
Riom, Election de Clermont, a 225 habitans.

CHEZAL-Benoît, *Cazale Bendillum, olim
Molanum*, dans le Berry, Diocèse de Bourges,
Parlement de Paris, Intendance de Bourges, Elec-
tion d'Issoudun, a 192 habitans. Il a pris son nom
d'une Abbaye célèbre de l'Ordre de S. Benoît,
dediée à S. Pierre, fondée en 1033. à trois lieux
d'Issoudun, à huit de Bourges, sur la riviere d'Ar-
non. Cette Abbaye a été Chef d'une Congrégation
de son Ordre, & à cause de cela, excepté
dans le Concordat, fait entre Leon X. & François I.
elle est encore en Règle, élective & triennale;
elle est unie à la Congrégation de S. Maur, & Chef
d'une des Provinces de cette Congrégation. Le
premier Auteur & Abbé de ce Monastere, fut
André de Vallombreuse, dans la Toscanne, homme
instruit & fond dans la connoissance des Lettres,
& d'un talent merveilleux pour gagner les ames.
Il fut attiré par Godefroid Comte de Châlons Sel-
gneur de S. Anian, & fonda l'an 1087. des bien-
faits de ce Comte un Monastere appellé *Silvinia-
cum*, à cause d'un bois épais où il étoit situé, sur
les confins des Diocèses d'Orléans & de Chartres.
Silvinia fut ensuite appellé Cornilly-lès-Pont-
levé, *Cornelianum prope Pontelevisse*, à cause des
Reliques de S. Corneille qu'on y apporta. Ce n'est
plus à présent qu'une Celle, dépendante de Che-

zal-Benoît. La Chronique de Maillezais écrit que
le Monastere de Chezal-Benoît est situé dans un
coin de Fauve-Royale ou Forêt-Royale, *Sylva-Re-
gia*, apellée vulgairement de Chevre, & qu'il fut
commencé l'an 1088. Ses principaux Fondateurs ou
du moins bienfaiteurs sont les Chanoines de S.
Cyric d'Issoudun; Odon, surnommé Erpin, Vicon-
te de Berry, qui vendit ensuite tout ce qu'il pos-
sedeoit dans cette Province à Philippe I. de ce
nom, & enfin Gaudefroid Seigneur de la Ville
d'Issoudun, dans le territoire de laquelle ce Mo-
nastere est situé. Ce fut le pieux Leodegaire, Evê-
que de Bourges, qui en fit la Dédicace & qui be-
nit André pour en être le premier Abbé l'an 1096.
L'Histoire des Abbez de ce Monastere, qui sont
au nombre de soixante-neuf, jusqu'à son union à
la Congrégation de S. Maur, & au nombre de dix-
huit ou dix-neuf, depuis cette union, seroit con-
noître plus amplement tout ce qu'on peut sçavoir
de ce Monastere; mais le détail en seroit trop
long. Sa réunion à la Congrégation de S. Maur se
fit vers l'an 1636. Elle lui fut d'un puissant secours,
pour le relever de la décadence où il étoit tombé.

CHEZAL-Blondeau, dans le Berry, relève
du Château de la Chaussee.

CHEZAL-Madon, dans le Berry.

CHEZAL-Rouffeu, dans le Berry.

la CHEZE ou S. Nicolas de la Cheze, dans
le Poitou, Diocèse de Poitiers, Parlement de Pa-
ris, Intendance de Poitiers, Election de Fontenay,
a 745 habitans.

la CHEZE, ou S. Jean de la Cheze, dans le
Poitou, Diocèse de Poitiers, Parlement de Paris,
Intendance de Poitiers, Election de Fontenay, a
735 habitans.

la CHESSE-Dieu, Abbaye, voyez Chaise-Dieu.

CHEZELLES, dans le Berry, Diocèse de
Bourges, Parlement de Paris, Intendance de Bour-
ges, Election de Châteauroux, a 270 habitans. C'est
un Prieuré-Cure.

CHEZELLES, dans la Touraine, Diocèse
de Nevers, Parlement de Paris, Intendance de
Tours, Election de Chinon, a 116 habitans. C'est
une Paroisse dont la Cure est à la Collation de
l'Abbé de Millebec.

CHEZELLES, dans le Bourbonnois, Diocèse
de Clermont, Parlement de Paris, Intendance
de Moulins, Election de Gannat, a 98 habitans.

CHEZELLES près Aubiat, dans le Bour-
bonnois, Diocèse de Clermont, Parlement de Pa-
ris, Intendance de Moulins, Election de Gannat,
a 85 habitans.

CHEZELLE S, près Belenave, dans le Bour-
bonnois, Diocèse de Clermont, Parlement de Pa-
ris, Intendance de Moulins, Election de Gannat,
a 203 habitans. Ce Village est à demi-lieu de Chan-
telle-le-Château. La taille est personnelle. La Cure
vaut quatre cens livres; les Jésuites de Moulins y
nomment à cause de leur Prieuré de Chantelle.
Terres à bled, froment, seigle, vignes & prez. M.
de Luxembourg en est Seigneur, à cause de son
Marquisat de Belenave.

CHEZY - l'Abbaye, *Cazicum*, Bourg, dans
la Brie, Diocèse de Soissons, Parlement de Paris,
Intendance de Soissons, Election de Château-
Thierry, a 1269 habitans. Il y a une Abbaye de
l'Ordre de S. Benoît, qui rapporte dix mille li-
vres à l'Abbé. Ce Bourg est au bord de la Marne,
à deux lieux de Château-Thierry.

CHEZY, dans le Bourbonnois, Diocèse
d'Autun, Parlement de Paris, Intendance & Elec-
tion de Moulins, a 303 habitans.

CHEZ Y-en-Auxois, dans la Picardie, Diocèse de Senlis, Parlement de Paris, Intendance de Soissons, Election de Crespy, a 633 habitans.

CHEZ Y-le-Biffeuil, dans la Champagne, Diocèse de Reims, Parlement de Paris, Intendance de Châlons, Election d'Epernay, a 122 habitans.

CHI

CHIARY, dans la Brie, Diocèse de Soissons, Parlement de Paris, Intendance de Soissons, Election de Château-Thierry, a 194 habitans. Ce lieu est au bord méridional de la Marne, à une lieue de Château-Thierry.

CHIAT, dans l'Auvergne, Diocèse de S. Flour, Parlement de Paris, Intendance de Riom, Election de Brioude, a 729 habitans.

CHICHE', Bourg, dans le Poitou, Diocèse de Poitiers, Parlement de Paris, Intendance de Poitiers, Election de Thouars, a 1227 habitans.

CHICHE', dans la Brie, Diocèse de Troyes, Parlement de Paris, Intendance de Châlons, Election de Sezanne, a 119 habitans.

CHICHE'-Couvillie, dans la Normandie, Diocèse de Bayeux, Parlement de Rouen, Intendance & Election de Caën, a 144 habitans.

CHICHEE', dans la Champagne, Diocèse de Langres, Parlement & Intendance de Paris, Election de Tonnerre, a 553 habitans.

CHICHERY, dans la Champagne, Diocèse de Langres, Parlement & Intendance de Paris, Election de Tonnerre, a 469 habitans.

CHICHILIANE-en-Oisans, dans le Dauphiné, Diocèse, Parlement, Intendance & Election de Grenoble, a 468 habitans.

CHICHILIANE-en-Trieve, dans le Dauphiné, Diocèse, Parlement, Intendance & Election de Grenoble, a 510 habitans.

CHICHY, dans la Champagne, Diocèse de Sens, Parlement & Intendance de Paris, Election de Joigny, a 134 habitans.

CHIDES, dans le Nivernois, Diocèse de Nevers, Parlement de Paris, Intendance de Moulins, Election de Nevers, a 217 habitans. C'est une Paroisse située partie en plaine & partie sur la montagne, éloignée de six lieues de la riviere de Loire; terres à seigle & avoines; il y a de bons pacages & des bois futayes & taillis; le foin suffisant pour la nourriture des Bestiaux, quelques vignes & point de menus fruits. M. le Maréchal de Villars en est Seigneur. La Taille y est personnelle. La Cure vaut cinq cens livres. Madame la Prieure de Marigny en est Collatrice.

CHIDES, dans la Bourgogne, Diocèse d'Autun, Parlement & Intendance de Dijon, Bailliage & Recette de Charolles, a 189 habitans.

CHIDRAC, dans l'Auvergne, Diocèse de Clermont, Parlement de Paris, Intendance de Riom, Election d'Issoire, a 421 habitans.

CHIENB', dans la Bretagne, Diocèse & Parlement de Rennes, Intendance de Nantes, Recette de Rennes, a 410 habitans.

CHIERCHAU, dans la Marche, Diocèse de Limoges, Parlement de Paris, Intendance de Moulins, Election de Gueret, a 90 habitans.

CHIGNAC ou sainte Marie de Chignac, dans le Périgord, Diocèse de Périgueux, Parlement & Intendance de Bordeaux, Election de Périgueux, a 835 habitans.

CHIGNAC ou S. Pierre de Chignac, dans

le Périgord, Diocèse de Périgueux, Parlement & Intendance de Bordeaux, Election de Périgueux, a 835 habitans.

CHIGNE', dans l'Anjou, Diocèse d'Angers, Parlement de Paris, Intendance de Tours, Election de Bauge, a 633 habitans.

CHIGNY, dans la Picardie, Diocèse de Laon, Parlement de Paris, Intendance de Soissons, Election de Guise, a 27 habitans.

CHIGNY-en-Montagne, dans la Champagne, Diocèse de Reims, Parlement de Paris, Intendance de Châlons, Election de Reims, a 764 habitans.

CHIGNY ou S. Estienne de Chigny, dans la Touraine, vers Langest, Parlement de Paris, Intendance de Tours, a 668 habitans.

CHIGY, dans la Champagne, Diocèse de Sens, Parlement & Intendance de Paris, Election de Sens, a 232 habitans.

CHILLAC, Bourg, dans la Saintronge, Diocèse de Saintes, Parlement de Bourdeaux, Intendance de la Rochelle, Election de Saintes, a 571 habitans.

CHILLAY, dans la Touraine, vers Chinon, Diocèse de Tours, Parlement de Paris, Intendance de Tours, a 660 habitans. Sa Paroisse est à la Collation de l'Abbaye de Pont-le-voij.

CHILLE, dans la Franche-Comté, Diocèse, Parlement & Intendance de Besançon, Bailliage & Recette de Lons-le-Saunier, a 141 habitans.

CHILLERS, Bourg, dans l'Orleannois, Diocèse d'Orleans, Parlement de Paris, Intendance d'Orleans, Election de Pithiviers, a 1097 habitans.

le CHILLON, dans le Poitou, Diocèse de Poitiers, Parlement de Paris, Intendance & Election de Poitiers, a 348 habitans.

CHILLY, dans la Franche-Comté, Diocèse, Parlement & Intendance de Besançon, Bailliage & Recette de Lons-le-Saunier, a 439 habitans.

CHILLY, dans la Picardie, Diocèse de Noyon, Parlement de Paris, Intendance d'Amiens, Election de Peronne, a 317 habitans.

CHILLY, dans l'Isle de France, Diocèse, Parlement, Intendance & Election de Paris, a 263 habitans. Ce lieu est auprès de Lonjumeau. Le Maréchal Desfiat y avoit un fort beau Château, situé sur le chemin d'Orleans.

CHILLY, dans la Champagne, Diocèse de Reims, Parlement de Paris, Intendance de Châlons, Election de Reims, a 323 habitans.

CHIMAY, petite Ville, dans le Hainaut, Diocèse de Liege, Parlement de Douay, Intendance de Maubeuge, a 590 habitans. Cette Ville avoit des Seigneurs particuliers dès le onzième siècle qui relevoient des Comtes de Hainaut: elle a depuis passé dans la Maison de Croy, en faveur de laquelle elle a été érigée en Principauté, depuis dans celle de Lignes; la haute Souveraineté est à la France depuis 1651. & y fut réunie particulièrement en 1680. Les Princes de Chimay y ont un Château magnifique, avec de beaux Jardins. Il y a dans le seul territoire neuf fourneaux & treize forges, pour la fabrique du fer.

CHIMILLE. Voyez S. Pierre de Chimille. CHINCHENY & Autreville, dans la Picardie, Diocèse de Laon, Parlement de Paris, Intendance de Soissons, Election de Laon, a 651 habitans.

CHINE' ou S. Estienne de Chiné, dans la

Touraine,

Touraine

Intenda

C'est un

de l'Ar

CH

de Châl

Châlons

bitans.

CHI

Diocèse

dance de

habitans

déjà est

lorsque

Roy des

rou, sur

Henry I

Elle est

nord de

& d'un C

lieux de

Même,

cier, d'un

caires, ro

Collation

pour le R

teau de la

tique. Il y

Religieux

cins & d

Pucelle d'

le distins

Courtiſans

y a une F

fort la mo

est très-be

CHIN

Macon, P

jon, Bailli

tans. Il y a

Ville. Elle

pens de bo

CHIP

Noyon, P

Election de

CHI

d'Amiens,

miens, El

CHIR

de Mende

de Montp

tans.

CHIR

moges, P

moges, E

CHIR

Diocèse de

ce de Lio

bitans.

CHIR

ce de Ang

ce de Lin

bitans.

CHIR

ce de C

ce de Mo

tans. C'est

de Vouſſa

d'Allier,

& avoine

abondans

futaye &

Tom

Touraine, Diocèse de Tours, Parlement de Paris, Intendance & Election de Tours, a 470 habitans. C'est une Paroisse dont la Cure est à la Collation de l'Archevêque de Tours.

CHINERY, dans la Champagne, Diocèse de Châlons, Parlement de Paris, Intendance de Châlons, Election de sainte Mansould, a 259 habitans.

CHINON, Caine, Ville, dans la Touraine, Diocèse de Tours, Parlement de Paris, Intendance de Tours, Chef-lieu d'une Election, a 4650 habitans. Cette Ville est très-ancienne; elle étoit déjà une Ville forte dans le cinquième siècle, lorsque les Gots faisoient la Guerre à Gilles, élu Roy des François; elle est située aux confins du Poitou, sur la Vienne, qui la sépare de Montfoucau. Henry II. Roy d'Angleterre y est mort en 1188. Elle est fort agréablement placée à cinq lieus au nord de Loudun. Elle est aussi Siège d'un Bailliage & d'un Grenier à sel, & éloignée de quatre-vingt lieus de Paris. Il y a une Collégiale dédiée à S. Mesme, dont le Chapitre est composé d'un Chescier, d'un Chantre, de treize Chanoines, six Vicaires, trois Curez, douze Chapelains, tous à la Collation du Chapitre. La Ville a un Gouverneur pour le Roy, & le Château en a un séparé. Le Château de la Ville de Chinon est fort, & bâti à l'antique. Il y a quatre Paroisses & quinze Couvents de Religieux, entr'autres des Augustins, des Capucins & des Ursulines. C'est où Jeanne d'Arc, Pucelle d'Orléans, alla trouver Charles VII. qu'elle distingua malgré son déguisement entre tous ses Courtisans. C'est la Patrie de François Rablais. Il y a une Forêt auprès de cette Ville; on estime fort la moutarde de Chinon: le pays des environs est très-beau.

CHINTRE dans la Bourgogne, Diocèse de Mâcon, Parlement de Paris, Intendance de Dijon, Bailliage & Recette de Mâcon, a 478 habitans. Il y a une Forêt considérable auprès de cette Ville. Elle est au Roy, & comprend sept mille arpens de bois de haute futaie.

CHIPILLY, dans la Picardie, Diocèse de Noyon, Parlement de Paris, Intendance d'Amiens, Election de Peronne, a 145 habitans.

CHIPILLY, dans la Picardie, Diocèse d'Amiens, Parlement de Paris, Intendance d'Amiens, Election de Doullens, a 97 habitans.

CHIRAC, dans le bas Languedoc, Diocèse de Mende, Parlement de Toulouse, Intendance de Montpellier, Recette de Mende, a 902 habitans.

CHIRAC, dans le Limosin, Diocèse de Limoges, Parlement de Bordeaux, Intendance de Limoges, Election de Tulle, a 434 habitans.

CHIRASSIMONT, dans le Beaujollois, Diocèse de Lion, Parlement de Paris, Intendance de Lion, Election de Villefranche, a 1148 habitans.

CHIRAT, Bourg, dans l'Angoumois, Diocèse d'Angoulême, Parlement de Paris, Intendance de Limoges, Election d'Angoulême, a 1205 habitans.

CHIRAT-Guierin, dans le Bourbonnois, Diocèse de Clermont, Parlement de Paris, Intendance de Moulins, Election de Gannat, a 107 habitans. C'est une Collecte dépendante de la Paroisse de Vouffat, située à quatre lieus de la riviere d'Allier, près celle de Boublen; les terres à seigle & avoine d'un bon rapport, bons pacages; les foins abondans, un commerce & engrais des bestiaux, futaie & taillis appartenans au Roy. M. le Duc

en est Seigneur.

CHIRAT-Eglise, dans le Bourbonnois, Diocèse de Clermont, Parlement de Paris, Intendance de Moulins, Election de Gannat, a 152 habitans. C'est une Paroisse située sur des montagnes & côteaux, à six lieus de l'Allier; les terres à seigle & avoine; les pacages étendus; les foins fort abondans, un bon profit des bestiaux; plusieurs bois taillis & futaie, appartenans au Roy & à divers particuliers. M. le Duc en est Seigneur.

CHIRAY-en-Gençay, dans le Poitou, Diocèse de Poitiers, Parlement de Paris, Intendance & Election de Poitiers, a 197 habitans.

CHIRCA, dans la Franche-Comté, Diocèse, Parlement & Intendance de Besançon, Bailliage & Recette de la Terre de S. Claude, a 132 habitans.

CHIRE-en-Montreuil, dans le Poitou, Diocèse de Poitiers, Parlement de Paris, Intendance & Election de Poitiers, a 606 habitans.

CHIRENS, dans le Dauphiné, Diocèse de Vienne, Parlement & Intendance de Grenoble, Election de Vienne, a 568 habitans.

le CHIRON, dans la Marche, Diocèse de Limoges, Parlement de Paris, Intendance de Moulins, Election de Gueret, a 190 habitans.

CHIROUBLE, dans le Beaujollois, Diocèse de Lion, Parlement de Paris, Intendance de Lion, Election de Villefranche, a 467 habitans.

CHIRY, dans la Picardie, Diocèse de Noyon, Parlement de Paris, Intendance de Soissons, Election de Noyon, a 457 habitans.

CHIS, dans la Gascogne, Diocèse de Tarbes, Parlement de Toulouse, Intendance d'Auch, Recette du Comté de Bigorre, a 242 habitans.

la CHISE & Buffie, dans le Beaujollois, Diocèse de Lion, Parlement de Paris, Intendance de Lion, Election de Villefranche, a 138 habitans.

CHISEAU, dans la Bourgogne, Diocèse de Châlons, Parlement & Intendance de Dijon, Bailliage de Châlons, Grenier à sel de Seurre, Recette d'Auxonnes, a 206 habitans. Ce lieu est situé en pays plain & de bois à une lieue de Verdun. C'est une dépendance de la Paroisse de Ciel.

CHISOING, dans la Flandre, Diocèse de Tournay, Parlement de Douai, Intendance, Subdélégation & Recette de Lille, a 1173 habitans.

CHISSAY, Bourg, dans la Touraine, Diocèse de Tours, Parlement de Paris, Intendance de Tours, Election d'Amboise, a 782 habitans.

CHISSEAU-l'Allee, dans la Touraine, Diocèse de Tours, Parlement de Paris, Intendance de Tours, Election d'Amboise, a 300 habitans. La Cure est à la Collation de l'Archevêque de Tours.

CHISSERLAT, dans la Franche-Comté, Diocèse, Parlement & Intendance de Besançon, Bailliage & Recette d'Orgelet, a 2091 habitans.

CHISSEY, dans la Bourgogne, Diocèse d'Autun, Parlement & Intendance de Dijon, Bailliage de Saulieu, Grenier à sel & Recette d'Autun, a 405 habitans. Cette Paroisse est située en un Vallon étroit dans les montagnes, c'est pays de Morvant; les terres y sont ingrates & stériles. Le Prieur de Bar-le-Régulier est Collateur de la Cure.

Les Hameaux de Palorzor, Buys, Ruffelle, Valouffe, Vauffery, Verpilliere, qui sont des Fiefs avec Justices séparées de celle du Clocher de Chiffey, en dépendent. Le Hameau de Sauvert est aussi alternatif de la Paroisse de Chiffey, pour la Messe seulement.

CHISSEY ou Chiffé, dans la Bourgogne, Diocèse de Mâcon, Parlement de Paris, Inten-

dance de Dijon, Recette de Mâcon, à 166 habitans. C'est une Paroisse composée de plusieurs Hameaux, Savas, Chiffey, Chazeau & Cule ou Culée pour une partie. Chiffey est du Prédial & du Bailliage de Mâcon, à la réserve de quelques maisons qui sont avec les Hameaux de Chazeau & Cule, de la Justice du Juge-Mage, & du Grenier à sel de Cluny. Sa situation est un Vallon entouré de montagnes.

CHISSEY, dans la Franche-Comté, Diocèse, Parlement & Intendance de Besançon, Bailliage & Recette de Dôle, à 264 habitans.

CHISTENAY, dans le Blésois, Diocèse de Blois, Parlement de Paris, Intendance d'Orléans, Election de Blois, à 917 habitans.

CHISTOT, dans la Normandie, Diocèse, Parlement, Intendance & Election de Rouen, à 243 habitans.

CHITAC, petite Ville du Gevaudan, à 468 habitans. Cette Ville est située près de la riviere de Tarn. Il y a un Couvent.

CHITRAY, dans le Berry, Diocèse de Bourges, Parlement de Paris, Intendance de Bourges, Election de la Châtre, à 180 habitans.

CHITRY, Bourg, dans la Bourgogne, Diocèse d'Auxerre, Parlement de Paris, Intendance de Dijon, Bailliage & Recette d'Auxerre, Grenier à sel d'Auxerre pour moitié, de Tonnerre pour l'autre, à 316 habitans. Ce Bourg est situé à trois lieues d'Auxerre. C'étoit autrefois une Ville qui même a soutenu un Siège. L'on recueille du vin dans son territoire, quoiqu'en pays de montagnes.

CHITRY, dans le Nivernois, Diocèse de Nevers, Parlement & Intendance de Paris, Election de Vezelay, à 230 habitans.

CHITRY, dans la Champagne, Diocèse de Langres, Parlement & Intendance de Paris, Election de Tonnerre, à 246 habitans.

CHIVERNY, Bourg, dans le Blésois, Diocèse de Blois, Parlement de Paris, Intendance d'Orléans, Election de Blois, à 247 habitans. C'est un Comté, qui ressortit au Bailliage de Blois; il y a un Grenier à sel. Ce Bourg est situé à trois grandes lieues de Blois à l'occident, & tout près du Bourg du Cour. Son Eglise Paroissiale est dédiée à S. Etienne. Ce Bourg est orné d'un beau Château, accompagné d'un grand Parc.

CHIVES, dans le Poitou, Diocèse de Poitiers, Parlement de Paris, Intendance de Poitiers, Election de Niort, à 404 habitans.

CHIVRES, dans la Bourgogne, Diocèse d'Autun, Parlement & Intendance de Dijon, Bailliage, Grenier à sel & Recette de Nuits, à 186 habitans. Ce lieu est situé à une demi-lieu de Sœurre, trois de Beaune & cinq de Châlons; il y a des vignes.

CHIVRES, dans la Picardie, Diocèse de Laon, Parlement de Paris, Intendance de Soissons, Election de Laon, à 319 habitans.

CHIVRES, dans la Picardie, Diocèse de Soissons, Parlement de Paris, Intendance & Election de Soissons, à 134 habitans.

CHIVRIERES, dans la Picardie, Diocèse de Beauvais, Parlement de Paris, Intendance de Soissons, Election de Clermont, à 667 habitans.

CHIVY-lez-Estouvelles, dans la Picardie, Diocèse de Laon, Parlement de Paris, Intendance de Soissons, Election de Laon, à 163 habitans.

CHIZEUL & les Bruyrettes, dans la Bourgogne, Diocèse d'Autun, Parlement & Intendance

de Dijon, à 40 habitans. Ce Hameau est un arriere-tief mouvant de la Motte S. Jean; aussi-bien que la Maison & Château de la Brosse & Nully, qui sont deux autres arriere-tiefs, qui y sont situés aussi. Nully & Garoches font du Bailliage d'Autun; Chizeul & les Bruyrettes, font de celui de Semur en Brionnois; Garoches du Grenier à sel de Bourbon-Lancy; Nully & les Bruyrettes, du Grenier à sel & de la Recette de Semur. Chizeul est situé sur une petite éminence, entre deux rivières; les Garoches sur le bord de l'Arroux. Il n'y a point de passages, si ce n'est aux Bruyrettes pour aller de Dijon à Trulon. C'est pays de plaines; il y a des vignes.

CHIZIE', Bourg, Prévôté Royale, dans le Poitou, Diocèse de Poitiers, Parlement de Paris, Intendance de Poitiers, Election de Niort, à 619 habitans.

CHO

CHOESTRE, petite Riviere du Berry, qui sort de l'étang de Cran, & se va rendre dans l'Eure, au-dessous de Savigny.

CHOFFAILLES, dans la Bourgogne, Diocèse de Mâcon, Parlement de Paris, Intendance de Dijon, Bailliage & Recette de Mâcon, Grenier à sel de Clayette, à 228 habitans. C'est une Paroisse située en montagnes; il y passe une petite riviere. C'est le grand chemin de Charlieu à Lion & à Beaujeu.

CHOIGNE, dans la Champagne, Diocèse de Langres, Parlement de Paris, Intendance de Châlons, Election de Châlons en Bassigny, à 116 habitans.

CHOILLEY, dans la Champagne, Diocèse de Langres, Parlement de Paris, Intendance de Châlons, Election de Langres, à 269 habitans.

CHOIN, dans la Normandie, Diocèse de Bayeux, Parlement de Rouen, Intendance de Caën, Election de Bayeux, à 568 habitans.

CHOIN, Baronie, dans la Bourgogne, Diocèse de Lion, Parlement & Intendance de Dijon, Bailliage & Recette de Bourg en Bresse, à 316 habitans.

CHOISEL ou S. Jean de Choisel, dans l'Isle de France, Diocèse, Parlement, Intendance & Election de Paris, à 355 habitans.

CHOISEUIL, Ville, dans la Champagne, Diocèse de Langres, Parlement de Paris, Intendance de Châlons, Election de Langres, à 265 habitans. Ce lieu est une ancienne Baronie, qui a donné le nom à l'ancienne Maison de Choiseuil.

Il est situé à trois lieues de Chaumont, & appartient à présent à la Maison de Nottancourt de Vaubecourt. Son nom a été transporté sur les Châtellenies de Polisy & de Polifert, lors de leur érection en Duché en 1685, en faveur de César de Choiseuil.

CHOISEY, dans la Franche-Comté, Diocèse, Parlement & Intendance de Besançon, Bailliage & Recette de Dôle, à 314 habitans.

la CHOISILLE, Riviere de la Touraine, qui prend sa source près de l'Enclotrie, arrose Beaumont de la Ronce, Chenusson, &c. & se jette dans la Loire au Pont de la Motte.

CHOISY, dans la Picardie, Diocèse de Beauvais, Parlement de Paris, Intendance de Soissons, Election de Clermont, à 223 habitans.

CHOISY-au-Bacq, *Castellum*, dans la Picardie, Diocèse de Soissons, Parlement de Paris, Intendance & Election de Soissons, à 134 habi-

tans. C'est une Paroisse, sur laquelle on a une ancienne Paroisse de Clotaire, aussi ou n'est que mere.

CHOISEY, dans l'Orléans, à 264 habitans.

CHOISEY, dans l'Orléans, à 264 habitans.

CHOISEY, dans l'Orléans, à 264 habitans.

CHOISEY, dans l'Orléans, à 264 habitans.

CHOISEY, dans l'Orléans, à 264 habitans.

CHOISEY, dans l'Orléans, à 264 habitans.

CHOISEY, dans l'Orléans, à 264 habitans.

CHOISEY, dans l'Orléans, à 264 habitans.

CHOISEY, dans l'Orléans, à 264 habitans.

CHOISEY, dans l'Orléans, à 264 habitans.

CHOISEY, dans l'Orléans, à 264 habitans.

CHOISEY, dans l'Orléans, à 264 habitans.

CHOISEY, dans l'Orléans, à 264 habitans.

CHOISEY, dans l'Orléans, à 264 habitans.

CHOISEY, dans l'Orléans, à 264 habitans.

CHOISEY, dans l'Orléans, à 264 habitans.

CHOISEY, dans l'Orléans, à 264 habitans.

CHOISEY, dans l'Orléans, à 264 habitans.

CHOISEY, dans l'Orléans, à 264 habitans.

CHOISEY, dans l'Orléans, à 264 habitans.

sans. Ce Village est situé à une lieue de Compiègne, sur la rivière d'Aine, une demi-lieue avant qu'elle se jette dans l'Oise. Les Rois de la première race & de la seconde, y avoient une Maison de plaisance. Clovis III. Childébert II. & Clotaire IV. ont été enterrez dans son Eglise. C'est aussi où mourut la Reine Berthe, femme de Pepin & mere de Charlemagne, en 783.

CHOISY-Beillegarde, dans le Gâtinois, Diocèse de Sens, Parlement de Paris, Intendance d'Orleans, Election de Montargis, a 700 habitans.

CHOISY, Bourg, dans la Brie, Diocèse de Meaux, Parlement & Intendance de Paris, Election de Meaux, a 970 habitans.

CHOISY-le-Temple, dans la Brie, Diocèse de Meaux, Parlement & Intendance de Paris, Election de Meaux, a 10 habitans.

CHOISY-sur-Seine, *Sotiacum ad Sequanam*, dans l'Isle de France, Diocèse, Parlement, Intendance & Election de Paris, a 186 habitans. Il y a un fort beau Château, bâti par Mademoiselle de Montpensier, elle l'avoit donné à Monseigneur, ayeul du Roy Louis XV. il l'échangea contre Meudon avec Madame de Louvois. Il est à présent à Madame la Princesse de Conty, première Dotairière.

CHOISY-Malesherbes, dans le Gâtinois, Diocèse de Sens, Parlement de Paris, Intendance d'Orleans, a 104 habitans. Il y a un Monastere de Cordeliers, à l'entrée du bois.

CHOLET, Ville, dans l'Anjou, Diocèse de Poitiers, Parlement de Paris, Intendance de Tours, Election de Montreuil-Bellay, a 240 habitans. C'est une Baronie située sur la rivière de Mayenne; outre la Paroisse, il y a un Couvent de Cordeliers & un de Cordelieres. L'on y tient plusieurs Foires pour des belliaux; l'on y fait aussi un grand commerce de toiles fines, dont on fournit le Poitou, Bordeaux & la Rochelle. Cette Ville a donné le nom à une ancienne famille, qui fut éteinte dans le treizième siècle. Il y a un beau Château nouvellement bâti.

CHOLIS, dans le Forez, Diocèse de Lion, Parlement de Paris, Intendance de Lion, Election de Roanne, a 143 habitans.

CHOLONGES, dans le Dauphiné, Diocèse, Parlement, Intendance & Election de Grenoble, a 360 habitans.

CHOMBELLAY, dans l'Anjou, Diocèse d'Angers, Parlement de Paris, Intendance de Tours, Election d'Angers, a 584 habitans.

HOMEILS, dans le Limolin, Diocèse de Limoges, Parlement de Bordeaux, Intendance de Limoges, Election de Brives, a 439 habitans.

HOMELLIS, Bourg, dans l'Auvergne, Diocèse de S. Flour, Parlement de Paris, Intendance de Riom, Election de Brioude, a 1068 habitans.

CHOMETTE, dans l'Auvergne, Diocèse de S. Flour, Parlement de Paris, Intendance de Riom, Election de Brioude, a 250 habitans.

HOMEYRAC, dans le bas Languedoc, Diocèse de Viviers, Parlement de Toulouse, Intendance de Montpellier, Recette de Viviers, a 838 habitans.

HOMOND, dans l'Auvergne, Diocèse de Clermont, Parlement de Paris, Intendance de Riom, Election d'Issoire, a 341 habitans.

HONAS, dans le Dauphiné, Diocèse de Vienne, Parlement & Intendance de Grenoble, Election de Vienne, a 216 habitans.

CHONoz & Curfon, dans le Dauphiné, Diocèse de Valence, Parlement & Intendance de Grenoble, Election de Valence, a 366 habitans.

CHONGIELS, dans l'Artois, Diocèse de S. Omer, Conseil d'Artois, Intendance d'Amiens, Gouvernance d'Arras, Recette de Bethune, a 651 habitans. Ce lieu est à une lieue de Bethune. Il y a une Abbaye d'Hommes, de l'Ordre de S. Augustin, fondée en 1120. elle vaut dix mille livres de revenu.

CHONGUEUSES, dans la Picardie, Diocèse d'Amiens, Parlement de Paris, Intendance & Election d'Amiens, a 182 habitans.

CHORANCHES, dans le Dauphiné, Diocèse de Valence, Parlement & Intendance de Grenoble, Election de Valence, a 216 habitans.

CHORE, dans le Nivernois, Diocèse de Nevers, Parlement & Intendance de Paris, Election de Vezelay, a 300 habitans.

CHORE, petite Riviere, qui prend sa source entre Clamecy & Auxerre, & passe par Auxerre, Joigny, Sens & Montereau, d'où elle se jette dans la Seine. Ce ne peut être que l'Yonne ou bien celle-ci, qui se jette dans l'Yonne à Auxerre.

CHOREY, dans la Bourgogne, Diocèse d'Autun, Parlement & Intendance de Dijon, Bailiage, Grenier à sel & Recette de Beaune, a 212 habitans. Ce lieu est situé en plaine; il y passe une riviere nommée le Cours de Rouhan, qui n'est qu'un ruisseau, & n'a point besoin de pont pour y passer; il y a quelques vignes. Il y a un Prieuré de l'Ordre de S. Benoît.

CHORGES, Ville, dans le Dauphiné, Diocèse d'Ambrun, Parlement & Intendance de Grenoble, Election de Gap, a 351 habitans. C'est une petite Ville très-ancienne à deux lieues d'Ambrun. au pied des montagnes; c'étoit la deuxième Ville des Caturiges, & ce nom lui en est resté; les Trinitaires en font mention, sous ceux de *Caturiga*, *Caturica* & *Caturigomagus*.

CHORS, *Sancti Ursini de Chors Abbatia*, Abbaye d'Hommes, Ordre de S. Augustin, dans la Bourgogne, Diocèse d'Autun.

CHOSSY, Bourg, dans la Champagne, Diocèse de Sens, Parlement & Intendance de Paris, Election de Joigny, a 903 habitans.

CHOSY ou S. Martin de Chosy; son Eglise dépend du Chapitre de S. Cir de Sancerques en Berry.

CHOUARD, dans la Bourgogne, Diocèse d'Autun, Parlement & Intendance de Dijon, Bailiage, Grenier à sel & Recette d'Autun, a 53 habitans. C'est pays de montagne; il y passe un petit ruisseau, où l'eau ne manque jamais; l'étenduë du finage est d'une demi-lieue de long & d'un quart de lieue de tour. Les Chanoines de la Cathédrale d'Autun sont Collateurs de la Cure.

CHOU DAY, dans le Berry, Diocèse de Bourges, Parlement de Paris, Intendance de Bourges, Election d'Issoudun, a 280 habitans. La Taille y est personnelle; le revenu de la Cure très-médiocre; M. le Duc y nomme. C'est terres à froment & autres grains. C'est un simple Fief, appartenant à Madame Hurrant. Ce qu'il y a de plus remarquable, c'est l'union des freres & sœurs, qui vivent ensemble en grand nombre, & dans une parfaite intelligence; on y voit jusqu'à quatre freres mariez obéir sous à leur aîné, comme à leur Seigneur. Ce qui paroîtroit surprenant par tout ailleurs, n'est point extraordinaire dans ce Village.

CHOUÉ, dans le Maine, Diocèse du Mans,

Parlement de Paris, Intendance de Tours, Election de Château-du-Loir, a 903 habitans.

CHOUER, petite Riviere du Poitou; elle passe sous le pont Payant, & se jette ensuite dans la Loire.

CHOUGNY le grand, dans le Nivernois, Diocèse de Nevers, Parlement de Paris, Intendance de Moulins, Election de Nevers, a 161 habitans. C'est une Paroisse située en plaine; c'est terres à froment & à seigle; les pacages y sont fort bons; les foins plus que suffisans pour la nourriture des bestiaux, dont on fait un petit commerce de ceux qu'on engraisse. M. de Cruy en est Seigneur.

CHOUGNY le petit, dans le Nivernois, Diocèse de Nevers, Parlement de Paris, Intendance de Moulins, Election de Châteauchinon, a 63 habitans. C'est une Paroisse, dont partie dépend de l'Election de Nevers; c'est terres à froment, orge & avoine, nourriture des bestiaux; il y a une Tannellerie & un Four à chaux. M. de Cruy en est aussi Seigneur.

CHOUILLY, dans la Champagne, Diocèse de Reims, Parlement de Paris, Intendance de Châlons, Election d'Epemay, a 168 habitans.

CHOUPPES, dans le Poitou, Diocèse de Poitiers, Parlement de Paris, Intendance de Tours, Election de Richelieu, a 494 habitans.

CHOURCE, Seigneurie, qui relève de la Terre de Montrouil-Bellay.

CHOUSELOT, dans la Franche-Comté, Diocèse, Parlement & Intendance de Besançon, Bailliage & Recette de Quingey, a 309 habitans.

CHOUVIGNET, dans le Bourbonnois, Diocèse de Clermont, Parlement de Paris, Intendance de Moulins, Election de Gannat, a 350 habitans. C'est une Paroisse située sur la riviere de Sioulle; c'est terres à seigle & avoine; petits vignobles & excellent vini bons pacages, assez de loin, un petit commerce de bestiaux; beaucoup de bois taillis; les habitans s'occupent à faire des tonneaux & des cercles qu'ils vendent. M. le Duc de la Tremouille en est Seigneur.

CHOUX, dans la Franche-Comté, Diocèse, Parlement & Intendance de Besançon, Bailliage & Recette de la Terre de S. Claude, a 147 habitans.

CHOUX, dans la Franche-Comté, Diocèse, Parlement & Intendance de Besançon, Bailliage & Recette de Gray, a 464 habitans. Il y a un Prieuré simple, qui dépend de Chiny; il vaut mille livres, & est à la nomination du Roy.

les **CHOUX**, dans le Gâtinois, Diocèse de Sens, Parlement de Paris, Intendance d'Orléans, Election de Montargis, a 295 habitans.

CHOUY, dans la Picardie, Diocèse de Soissons, Parlement de Paris, Intendance & Election de Soissons, a 471 habitans.

CHOUZE, Bourg, dans l'Anjou, Diocèse d'Angers, Parlement de Paris, Intendance de Tours, Election de Saumur, a 3004 habitans. Ce Bourg est au bord de la Loire; il est douteux s'il n'est de la Touraine.

CHOUZE, dans l'Anjou, Diocèse d'Angers, Parlement de Paris, Intendance de Tours, Election de Baugé, a 327 habitans.

CHOUZY, Bourg, dans le Blésois, Diocèse de Blois, Parlement de Paris, Intendance d'Orléans, Election de Blois, a 903 habitans.

CHOUZY, dans le Blésois, Diocèse de Blois, Parlement de Paris, Intendance d'Orléans, Election de Romorantin, a 228 habitans.

le **CHOZAND**, dans la Marche, Diocèse

de Limoges, Parlement de Paris, Intendance de Moulins, Election de Guerez, a 225 habitans.

CHOZEAUX, dans le Dauphiné, Diocèse de Vienne, Parlement & Intendance de Grenoble, Election de Vienne, a 316 habitans.

CHU

CHUELLE, dans le Gâtinois, Diocèse de Sens, Parlement & Intendance de Paris, Election de Nemours, a 835 habitans.

CHUFFILLY, dans la Champagne, Diocèse de Reims, Parlement de Paris, Intendance de Châlons, Election de Reims, a 112 habitans.

CHUIGNE, dans la Picardie, Diocèse de Noyon, Parlement de Paris, Intendance d'Amiens, Election de Peronne, a 227 habitans.

CHUIGNOLLES, dans la Picardie, Diocèse de Noyon, Parlement de Paris, Intendance d'Amiens, Election de Peronne, a 205 habitans.

CHUISNES, dans la Beauce, Diocèse de Chartres, Parlement de Paris, Intendance d'Orléans, Election de Chartres, a 611 habitans.

CHUSEAN, dans le bas Languedoc, Diocèse d'Uzès, Parlement de Toulouse, Intendance de Montpellier, Recette d'Uzès, a 113 habitans.

CHUYES, dans le Forez, Diocèse de Lion, Parlement de Paris, Intendance de Lion, Election de S. Etienne, a 875 habitans.

CIA

CIADOUX, dans le Comté & du Diocèse de Comenges, Parlement de Toulouse, Intendance d'Auch, Election de Comenges, a 264 habitans.

CIB

CIBITS, dans la basse Navarre, Diocèse de Bayonne, Parlement de Pau, Intendance d'Auch, Recette du pays d'Osstabares, a 356 habitans.

CIBRAC, dans la Guienne, Diocèse, Parlement, Intendance & Election de Bordeaux, a 909 habitans.

CIC

CICON, dans la Franche-Comté, Diocèse, Parlement, Intendance, Bailliage & Recette de Besançon, a 210 habitans.

CID

CIDAILLES ou Sidaïlles, dans le Berry, Diocèse de Bourges, Parlement de Paris, Intendance de Bourges, Election de la Châtre, a 250 habitans.

CIE

CIEL & Marlet, dans la Bourgogne, Diocèse de Châlons, Parlement & Intendance de Dijon, Bailliage de Châlons, Grenier à sel de Seurre, Recette d'Auxonne, a 386 habitans. C'est une Paroisse, de laquelle dépendent Yannay, Chifeau & la Cosne. Tous ces lieux sont situés à une demi-lieue de Verdun; la riviere du Doux passe auprès de Ciel, du côté de Bize; c'est pays de plaine.

CIER, dans le haut Languedoc, Diocèse de Comenges, Parlement & Intendance de Toulouse, Recette de Comenges, a 471 habitans.

CIER, dans le Comté & du Diocèse de Comenges,

menges, d'Auch, E

CIER

Parle- tion de

CIER

de Châlons, E

bitans.

CIER

de Mâcon, B

bitans. Il

missé.

CIER

de Clermont, E

lection de Paroisse à h

lier en plai

ge, avoine

rable; il y

port; les fo

ges très-ress

tiaux, li ce

étangs, ni

Seigneur.

CIER

Comenges, d'Auch, Ele

CIERR

me) dans la

lement & I

vieux, a 30

Seigneur.

CIERZ

Saintes, Par

la Rochelle,

CIEU

Cahors, Par

Montauban,

CIEU

de Limoges,

& Election d

CIEZ, d

Parlement d

tion de Gier

CIGAL

de Condom

deaux; Elec

CIGNE

Parlement d

tion de May

CIGOG

Nevers, Par

lins, Ele

gne & Trab

de Nevers;

a point de

bitans ache

culture des

tites forges

renans au S

me Bolaire

CIGOG

de Tours, E

tion de To

Collation d

menges, Parlement de Toulouse, Intendance d'Auch, Election de Comenges, a 360 habitans.

C I E R G E S, dans la Brie, Diocèse de Soissons, Parlement de Paris, Intendance de Soissons, Election de Château-Thierry, a 309 habitans.

C I E R G E S, dans la Champagne, Diocèse de Châlons, Parlement de Paris, Intendance de Châlons, Election de sainte Manchould, a 350 habitans.

C I E R G U E S, dans la Bourgogne, Diocèse de Mâcon, Parlement de Paris, Intendance de Dijon, Bailliage & Recette de Mâcon, a 40 habitans. Il y a quelques vignes dans cette Paroisse.

C I E R N A T, dans le Bourbonnois, Diocèse de Clermont, Parlement de Paris, Intendance & Election de Moulins, a 286 habitans. C'est une Paroisse à huit lieues de Moulins & à deux de l'Allier en plaine; les terres fortes à froment, orge, avoine & fèves, dont le produit est considérable; il y a quelques vignes d'un assez bon rapport; les foins n'y sont pas abondans; les pacages très-verrez, & point de commerce de bestiaux, si ce n'est en porcs; il n'y a ni bois, ni étangs, ni menus fruits. M. de Poncenat en est Seigneur.

C I E R P, dans le Comté & du Diocèse de Comenges, Parlement de Toulouse, Intendance d'Auch, Election de Comenges, a 220 habitans.

C I E R R E Y, (Cierrez & Cierré, c'est le même) dans la Normandie, Diocèse d'Evreux, Parlement & Intendance de Roüen, Election d'Evreux, a 306 habitans. M. de Boguerard en est Seigneur.

C I E R Z A C, dans la Saintonge, Diocèse de Saintes, Parlement de Bordeaux, Intendance de la Rochelle, Election de Saintes, a 472 habitans.

C I E U R A C, dans le Quercy, Diocèse de Cahors, Parlement de Toulouse, Intendance de Montauban, Election de Cahors, a 118 habitans.

C I E U X, Bourg, dans le Limosin, Diocèse de Limoges, Parlement de Bordeaux, Intendance & Election Limoges, a 1214 habitans.

C I E Z, dans le Génois, Diocèse d'Auxerre, Parlement de Paris, Intendance d'Orléans, Election de Gien, a 764 habitans.

C I G

C I G A L E U S, dans le Condomois, Diocèse de Condom, Parlement & Intendance de Bordeaux, Election de Condom, a 156 habitans.

C I G N E, dans le Maine, Diocèse du Mans, Parlement de Paris, Intendance de Tours, Election de Mayenne, a 823 habitans.

C I G O G N E, dans le Nivernois, Diocèse de Nevers, Parlement de Paris, Intendance de Moulins, Election de Nevers, a 180 habitans. Cigogne & Trahaigues font une Paroisse à quatre lieues de Nevers; c'est bonnes terres à froment; il n'y a point de parages ni beaucoup de foin; les habitans achètent annuellement des bœufs pour la culture des terres; il y a un fourneau, deux petites forges, & beaucoup de bois taillis, appartenans au Seigneur & autres particuliers. Madame Bolaire & M. du Pleffis en sont Seigneurs.

C I G O I G N E, dans la Toufaine, Diocèse de Tours, Parlement de Paris, Intendance & Election de Tours, a 468 habitans. La Cure est à la Collation de l'Abbé de S. Julien de Tours.

C I L

C I L L Y, dans la Picardie, Diocèse de Laon, Parlement de Paris, Intendance de Soissons, Election de Laon, a 471 habitans.

C I M

C I M A U L T, Prieuré, de l'Ordre de S. Benoît; situé sur la Loire; le revenu est de deux mille livres pour les Moines, & trois mille pour le Prieur.

C I N

C I N A I S, dans la Touraine, Diocèse de Nevers, Parlement de Paris, Intendance de Tours, Election de Chinon, a 332 habitans. C'est une Paroisse, dont la Cure est à la Collation de l'Abbé de Sully.

C I N C H A M P, dans la Normandie, Diocèse de Bayeux, Parlement de Roüen, Intendance de Caën, Election de Bayeux, a 361 habitans. Ce lieu est situé au bord de la riviere d'Orne, à l'endroit où la riviere de Gugne & celle de Leze se jettent dans l'Orne.

C I N D R E, Bourg, dans le Bourbonnois, Diocèse de Clermont, Parlement de Paris, Intendance & Election de Moulins, a 287 habitans. C'est une Paroisse située à six lieues de Moulins, à quatre de l'Allier en plaine; les terres à froment, orge & avoine; les foins abondans & grassis, les pacages ferrez; il y a quelques vignes; le profit des bestiaux assez considérable; il y a quelques bois modernes; point d'étangs ni menus fruits. M. le Noir en est Seigneur.

C I N F O N E T S, dans la Bourgogne, Diocèse de Langres, Parlement & Intendance de Dijon, Bailliage & Recette de Châtilion, a 56 habitans.

C I N G A T, dans la Normandie, Diocèse de Séez, Parlement de Roüen, Intendance d'Alençon, Election de Falaise, a 99 habitans.

C I N G A U T E L, dans la Normandie, Diocèse de Bayeux, Parlement de Roüen, Intendance & Election de Caën, a 54 habitans.

C I N G L A I S ou Singlois, Canton, entre Falaise & la riviere d'Orne, dont on a fait le tirro d'un des dix-sept Doyennéz-Ruraux du Diocèse de Bayeux, qui comprend plus de quarante Paroisses, entre lesquelles sont Harcourt, Tury, Barbery, Cefuy, Conbray & Pierrefite.

C I N G N I A R G S, Bourg, dans la Touraine, Diocèse de Tours, Parlement de Paris, Intendance & Election de Tours, a 1223 habitans.

C I N G U E S T R A L, dans la Franche-Comté, Diocèse, Parlement & Intendance de Besançon, Bailliage & Recette de la Terre de S. Claude, a 104 habitans.

C I N Q U E U X, dans la Picardie, Diocèse de Beauvais, Parlement de Paris, Intendance de Soissons, Election de Clermont, a 183 habitans.

C I N T E G A B E L L E, Ville, dans le haut Languedoc, Diocèse de Mirepoix, Parlement & Intendance de Toulouse, Recette de Mirepoix, a 1186 habitans.

C I N T R A Y, dans la Normandie, Diocèse d'Evreux, Parlement de Paris, Intendance d'Alençon, Election de Verneuil, a 514 habitans.

C I N T R A Y, dans la Beauce, Diocèse de Chartres, Parlement de Paris, Intendance d'Or-

leans, Election de Chartres, a 80 habitans.

CINTRE, dans la Bretagne, Diocèse & Parlement de Rennes, Intendance de Nantes, Recette de Rennes, a 168 habitans.

C I O

la **CLOTAT**, Bourg, dans la Provence, Diocèse de Marseille, Parlement & Intendance d'Aix, Vignerie & Recette de Marseille, a 368 habitans. Les vins de liqueur que l'on recueille dans son territoire, ont beaucoup de réputation.

la **CIOULE**, Riviere, qui passe à Menat & à S. Pourçain, dans l'Intendance de Moulins; elle ne porte que des radeaux; mais si son canal étoit nettoyé des pierres & des rochers qui s'y rencontrent, & que l'on eût détruit quelque moulin, dont les écluses interrompent la navigation, elle seroit fort utile, sur-tout au débit des bois du pays de Combrailles.

C I P

CIPIERES & Consouls, dans la Provence, Diocèse de Grasse, Parlement & Intendance d'Aix, Vignerie & Recette de Grasse, a 485 habitans.

C I R

CIRAIL, Bourg, dans la Normandie, Diocèse de Sées, Parlement de Rouen, Intendance & Election d'Alençon, a 990 habitans.

CIRAN-la-Latte, dans la Touraine, Diocèse de Tours, Parlement de Paris, Intendance de Tours, Election de Loches, a 415 habitans.

CIRAT, dans le Limousin, Diocèse de Limoges, Parlement de Bordeaux, Intendance & Election de Limoges, a 76 habitans.

CIRE ou S. Cir de Favieres, dans le Beaujollois, Diocèse de Lion, Parlement de Paris, Intendance de Lion, Election de Villefranche, a 500 habitans.

CIRE, Bourg, dans le pays d'Aunis, Diocèse de la Rochelle, Parlement de Paris, Intendance & Election de la Rochelle, a 890 habitans.

CIREFONTAINE, dans la Champagne, Diocèse de Langres, Parlement de Paris, Intendance de Châlons, Election de Bar-sur-Aube, a 425 habitans.

CIREFONTAINE, dans la Champagne, Diocèse de Toul, Parlement de Paris, Intendance de Châlons, Election de Joinville, a 160 habitans. C'est une Annexe de la Paroisse de Mandres; son Eglise est dédiée aux Apôtres S. Pierre & S. Paul.

CIREILL-le-Chastel, dans la Champagne, Diocèse de Châlons, Parlement de Paris, Intendance de Châlons, Election de Joinville, a 551 habitans.

CIRES, dans la Picardie, Diocèse de Beauvais, Parlement de Paris, Intendances de Soissons, Election de Clermont, a 919 habitans.

CIRE'S, dans le Comté & du Diocèse de Comenges, Parlement de Toulouse, Intendance d'Auch, Election de Comenges, a 560 habitans.

CIREY, dans la Bourgogne, Diocèse d'Autun, Parlement & Intendance de Dijon, Bailliage, Grenier à sel & Recette de Beaune, a 107 habitans. Ce lieu est situé au milieu d'une montagne; il y a des vignes. La Paroisse est Nolay.

CIREY, dans la Bourgogne, Diocèse de Langres, Parlement, Intendance, Bailliage & Recette de Dijon, Chambre à sel de Mirebeau, a 156 habitans. C'est pays de marais & de bois; il y passe la petite riviere de Basse, qui porte de petits bateaux chargés de mines de fer. Estevaux est un Ecart contigu à Cirey, qui en est la Paroisse.

CIREY, dans le pays Messin, Diocèse, Parlement, Intendance & Recette de Metz, a 178 habitans.

CIRBY de Magny, dans la Franche-Comté, Diocèse, Parlement & Intendance de Besançon, Bailliage & Recette de Vesoul, a 140 habitans.

CIREY-lez-Mareilles, dans la Champagne, Diocèse de Langres, Parlement de Paris, Intendance de Châlons; Election de Chaumont en Bassigny, a 118 habitans. C'est une Baronie qui appartient à la Maison du Châtelet, issu de celle de Lorraine par Thierry de Lorraine, premier Baron du Châtelet, fils puiné de Mathieu second Duc de Lorraine.

CIRIERES, dans le Poitou, Diocèse de Poitiers, Parlement de Paris, Intendance de Poitiers, Election de Thouars, a 421 habitans.

CIRON ou S. Georges de Ciron, dans le Berry, Diocèse de Bourges, Parlement de Paris, Intendance de Bourges, Election de la Châtre, a 565 habitans.

CIRY, dans la Picardie, Diocèse de Soissons, Parlement de Paris, Intendance & Election de Soissons, a 559 habitans.

CIRY, dans la Bourgogne, Diocèse d'Autun, Parlement & Intendance de Dijon, Bailliage & Recette de Charolles, Grenier à sel de Paray, a 146 habitans. C'est une Paroisse composée d'ouze Hameaux; sçavoir, Ciry, où est le clocher, Vilereteuse, les Ligerotres, Boissi de Champlong, Ledevant, les Sevots, le Four, les Riaux, Chez, Danaux, le Sauvement, les Billebotter, le Perrier, la Goure & Vauvillars. Cette Paroisse est située en pays de plaines, bruyeres & buissons, entre Paray, Sauvignes & S. Vallier; la petite riviere de Bourbine y passe, & y a un pont. C'est le passage de Paray à Charolles & à Dijon. L'Abbé de Clagny est Collateur de la Cure.

C I S

CISE, dans la Bourgogne, Diocèse de Bel-lay, Parlement & Intendance de Dijon, Bailliage & Recette de Bresse, a 56 habitans.

CISERY-lez-Grands-Ormes, dans la Bourgogne, Diocèse d'Autun, Parlement & Intendance de Dijon, Bailliage, Grenier à sel & Recette d'Avallon, a 101 habitans. Ce Village est situé à un quart de lieu de Ragny, en pays de plaine; le Serin y passe, & y a un pont. Le Prieur de S. Rigault en Charollois, est Collateur de la Cure. Il y a le Prieuré-Curial de Varenes, qui est de six cens livres de revenu, & à la Collation aussi du Prieur de S. Rigault. La moitié du Village est de la Paroisse de Tretüilly, & l'autre moitié de celle de Varenne.

CISSAC, dans la Guienne, Diocèse, Parlement, Intendance & Election de Bordeaux, a 865 habitans.

CISSE, dans le Poitou, Diocèse de Poitiers, Parlement de Paris, Intendance & Election de Poitiers, a 798 habitans.

CISSE, Baronie, au bord de la Villaine, dans la Bretagne, Diocèse & Parlement de Ren-

nes, l

a 160

la C

ne, qu

raîne,

se jete

CIS

tuin, P

& Recet

C I

Diocèse

Rollen,

Sieur d

CIS

dans la

Parleme

Recette

à pris fo

baye, &

sous les

en 1098.

bé de C

quatre p

Bez onc

nie, Pon

vent la

baye est

de S. Je

huit cen

Relligie

ves de

soient en

le peti

ma, Ab

teaux; e

quatre li

geney, a

cille a été

CIS

de Clerm

Election

CIS

CIS

de Clerm

Riom, B

CIT

d'Amiens

tion d'A

CIT

se, Parle

liage &

CIT

Parleme

& Recet

CIT

de Narb

ce de M

habitans

CIT

Parleme

tion de

C I

Tours,

tion de

se, don

tre de f

nes, Intendance de Nantes, Recette de Rennes, a 360 habitans.

la CISSE ou la Cliffe, Riviere de Touraine, qui prend sa source près de Cagé en Touraine, arrose Mousay, Nazelles & Vouvray, & se jette dans la Loire.

CISSEY, dans la Bourgogne, Diocèse d'Autun, Parlement & Intendance de Dijon, Bailliage & Recette de Beaune, a 171 habitans.

CISSEY ou Ciffay, dans la Normandie, Diocèse d'Evreux, Parlement & Intendance de Rouen, Election d'Evreux, a 121 habitans. Le Sieur de Vitermont en est Seigneur.

CISTEAUX, *Cistercium*, Ville & Abbaye, dans la Bourgogne, Diocèse de Chalon-sur-Saône, Parlement & Intendance de Dijon, Bailliage & Recette de Beaune, a 386 habitans. Cette Ville a pris son nom & sa naissance de la célèbre Abbaye, fondée par Eudes I. Duc de Bourgogne, sous les soins de Saint Robert Abbé de Molesme, en 1098, dans un lieu desert & marécageux. L'Abbé de Citeaux est Chef-d'Ordre de ce nom; les quatre premieres Filles de Citeaux, dont les Abbez ont rang de Généraux, sont Laferte sur Grofrie, Pontigny, Clairvaux & Morimond; elles suivent la Régie de S. Benoît. Cette célèbre Abbaye est située à cinq lieues de Dijon & à deux de S. Jean de Loinc. Il en dépend près de dix-huit cens Monastères d'Hommes, & autant de Religieuses; elle vaut en tout cinquante mille livres de rente. Les Ducs de Bourgogne n'y faisoient enterrer.

le petit CISTEAUX ou Aumône, *Eleemosina*, Abbaye d'Hommes, Ordre & Fille de Citeaux; elle est située dans le Comté Dunois, à quatre lieues de Châteaudun, & autant de Beaugency, au Diocèse & à dix lieues de Chartres; elle a été fondée le 4. des Cal. de Juillet 1121.

CISTERNES, dans l'Auvergne, Diocèse de Clermont, Parlement de Paris, Intendance & Election de Riom, a 404 habitans.

CISTERON, *veze* Sistrion.
CISTRIERES, dans l'Auvergne, Diocèse de Clermont, Parlement de Paris, Intendance de Riom, Election d'Issoire, a 657 habitans.

CIT

CITERNES, dans la Picardie, Diocèse d'Amiens, Parlement de Paris, Intendance & Election d'Amiens, a 469 habitans.

CITERS, dans la Franche-Comté, Diocèse, Parlement & Intendance de Besançon, Bailliage & Recette de Vesoul, a 169 habitans.

CITEY, dans la Franche-Comté, Diocèse, Parlement & Intendance de Besançon, Bailliage & Recette de Gray, a 112 habitans.

CITOU, dans le bas Languedoc, Diocèse de Narbonne, Parlement de Toulouse, Intendance de Montpellier, Recette de Narbonne, a 430 habitans.

CITRY, dans la Brie, Diocèse de Soissons, Parlement de Paris, Intendance de Soissons, Election de Château-Thierry, a 568 habitans.

CIV

CIVAY, dans la Touraine, Diocèse de Tours, Parlement de Paris, Intendance & Election de Tours, a 660 habitans. C'est une Paroisse, dont la Cure est à la Collation de l'Archiprêtre de sainte Maure.

CIVEAUX, dans le Poitou, Diocèse de Poitiers, Parlement de Paris, Intendance & Election de Poitiers, a 385 habitans. C'est une Paroisse située sur la Vienne, auprès de laquelle s'est donnée la bataille de Vaucelade. L'on montre dans son territoire un nombre excessif de tombeaux de pierres, où l'on dit que les François, qui ont été tuez à cette bataille, ont été inhumez.

CIVIERES, dans la Normandie, Diocèse, Parlement & Intendance de Rouen, Election de Gisors, a 396 habitans. C'est à M. de Châtillon.

CIVRAY, Ville, dans le Poitou, Diocèse de Poitiers, Parlement de Paris, Intendance & Election de Poitiers, a 1475 habitans. Cette petite Ville est située à dix-huit lieues de Poitiers, vers le midi, sur le bord de la Charente, dans un bon pays; ses prairies sont excellentes; mais elle est d'ailleurs sans commerce. Son Domaine étoit engagé au Marquis de Dangau. Il y a une Cure & deux Couvens; un Bailliage, une Sénéchaussée Royale, une Maréchaussée Provinciale & une Mairie perpetuelle.

CIVRAY, Bourg, dans la Touraine, Diocèse de Tours, Parlement de Paris, Intendance de Tours, Election d'Amboise, a 700 habitans. Sa Cure est à la Collation de l'Abbé de Villeloin.

CIVRAY, dans le Berry, Diocèse de Bourges, Parlement de Paris, Intendance de Bourges, Election d'Issoudun, a 321 habitans.

CIVRAY, dans la Touraine, Diocèse de Tours, Parlement de Paris, Intendance de Tours, Election de Loches, a 309 habitans.

CIVRAY-lez-Effards, dans le Poitou, Diocèse de Poitiers, Parlement de Paris, Intendance & Election de Poitiers, a 121 habitans.

le CIVRE, dans le Poitou, Diocèse de la Rochelle, Parlement de Paris, Intendance de Poitiers, Election des Sables d'Olonne, a 199 habitans.

CIVRIEUX, dans le Lionnois, Diocèse de Lion, Parlement de Paris, Intendance & Election de Lion, a 228 habitans.

CIVRY, dans la Beauce, Diocèse de Blois, Parlement de Paris, Intendance d'Orléans, Election de Châteaudun, a 390 habitans.

CIVRY ou S. Julien de Civry, dans la Bourgogne, Diocèse d'Autun, Parlement & Intendance de Dijon, Bailliage & Recette de Semur en Brionnois, a 315 habitans.

CIZ

CIZE, Contrée, ou petit pays de la basse Navarre, qui confine avec l'Espagne au midi, donc la Ville Capitale est S. Jean-de-Pied-de-Port, Capitale de la Navarre Française. La Justice y est rendue par un Alcaide.

CIZE, dans la Normandie, Diocèse de Lisieux, Parlement de Rouen, Intendance d'Alençon, Election de Lisieux, a 450 habitans.

CIZE, dans la Franche-Comté, Diocèse, Parlement & Intendance de Besançon, Bailliage & Recette de Poligny, a 87 habitans.

CIZE, dans l'Anjou, Diocèse d'Angers, Parlement de Paris, Intendance de Tours, Election de Saumur, a 758 habitans.

CIZELY, dans le Nivernois, Diocèse de Nevers, Parlement de Paris, Intendance de Moulins, Election de Nevers, a 192 habitans. C'est une Paroisse située à cinq lieues de la riviere d'Al-

lier & de Loire; c'est terres moitié à froment & moitié à seigle, & autres menus grains; les passages en bruyeres; beaucoup de foin pour la nourriture des bestiaux, & de poine de commerce. M. le Marquis de Joux en est Seigneur.

CIZENCOURT, dans la Picardie, Diocèse de Noyon, Parlement de Paris, Intendance d'Amiens, Election de Peronne, a 31 habitans.

CIZOY, dans le haut Armagnac, Diocèse de Comenges, Parlement de Toulouse, Intendance d'Auch, Recette des quatre Vallées, a 60 habitans.

CLA

CLACY, dans la Picardie, Diocèse de Laon, Parlement de Paris, Intendance de Soissons, Election de Laon, a 146 habitans.

CLADECH, dans le Périgord, Diocèse de Sarlat, Parlement & Intendance de Bordeaux, Election de Sarlat, a 417 habitans.

CLAGNY, Château Royal, situé sur la droite de l'avenue de Versailles du côté de Saint Cloud, à côté d'un petit bois fort ancien, dont la beauté engagea Louis XIV. à bâtir cette Maison de plaisance, pour la Marquise de Montelpan sa maîtresse: il a passé depuis à M. le Duc du Maine leur fils, à qui il appartient présentement. Ce Château est le premier ouvrage que Jules Hardouin Mansard ait fait pour le Roy; il fut achevé en 1678. presque dans la même disposition que celui de Versailles: le bâtiment consiste en un corps simple, qui a deux ailes doubles en retour, avec deux autres ailes simples sur la face du devant. La cour a trente toises de largeur, sur trente-deux de profondeur. Le premier étage est à rez de chaussée, où l'on entre par cinq perrons quarrés: ce premier étage, & qui est le principal, consiste en un grand salon qui sert de passage de la cour au jardin, & communique aux appartemens: ce salon est orné en dedans de pilastres corinthiens.

Les appartemens ont des deux côtés des pieces presque pareilles: dans l'aile droite il y a quelques cabinets de plus, & la Chapelle. Dans l'aile gauche est un petit appartement des bains, qui donne sur la cour. La grande galerie de ce Château a trente-cinq toises de long, & vingt-cinq pieds de large, avec trois salons un peu plus larges que les intervalles qui le joignent: elle est ornée d'un grand ordre corinthien, dont l'entablement est enrichi de sculptures, & la voûte remplie d'ornemens & de cadres pour mettre des tableaux. On y voit des groupes qui représentent des Divinités, les Elements, les Saisons, & les quatre parties du monde, avec leurs attributs. Le grand salon du milieu est plus élevé que les autres, & porté par quatre trompes où sont huit esclaves: les salons des extrémités sont ornés de groupes & de bas reliefs de Nymphes, qui portent des corbeilles de fleurs & de fruits. Au bout de cette galerie, il y a une Orangerie pavée de marbre: longue de vingt-quatre toises, & large de vingt-cinq pieds.

De l'autre côté est la Chapelle ornée d'un ordre corinthien, & bâtie sur un plan rond de trente pieds de diametre. Le grand escalier est dans l'aile droite en entrant: la structure est d'un grand goût, & l'appareil des pierres fort ingénieux. Le pavillon du milieu a des colonnes isolées, de même façon que les vestibules des ailes. Les fenêtres des étages du rez de chaussée sont ornées de chambranles, de consoles, de frises & de cor-

niches. Les croisées du grand salon, sont trois grandes arcades entre des colonnes doriques, qui donnent sur la cour de même que du côté du jardin. Le grand pavillon est couvert d'un dôme quarré; des combles brisés couvrent le reste de ce Château.

L'on voit dans le plafond du premier salon de la droite, les figures au naturel des Ambassadeurs de Siam, qui y ont fait leur séjour ordinaire en 1687, tant qu'ils ont été à la Cour, où ils furent défrayés aux dépens du Roy. Les autres appartemens sont remplis de peintures & de tableaux d'un grand mérite. Il y a aussi un Théâtre qui a servi aux représentations pour les Princes & Princeses. On voit aussi encore dans une des sales, douze petites pieces de Canon de fonte, montez sur leurs affuts, accompagnés de tous leurs attirails, avec quelques chariots remplis de tous les différens outils nécessaires dans l'Artillerie, quelques mortiers, bombes, carcasses, &c. C'est un présent que les Officiers de la Ville de Paris firent à M. le Duc du Maine, lorsqu'il prit possession de la Charge de Grand Maître de l'Artillerie de France.

Le jardin de ce Château est accompagné d'un bois de haute futaie, avec plusieurs parterres, des bowlingrains, des bosquets de charmilles, & des treillages ornés d'architectures. Il y a aussi quantité de belles palissades, où sont enfermées des caillies d'orangers, qui n'étant point vives, il semble que ces orangers soient nez dans ces palissades. La Paroisse de Versailles se voit tout à découvert de ce jardin, au bout duquel est l'Etang de Clagny, qui sert de canal à la vûe de ce Château: la Ménagerie de Clagny est un petit endroit au dehors de ce Château; elle a aussi son mérite particulier.

CLAIR, Riviere de Poutou, qui prend sa source près Charoux, aux frontières de l'Angoumois, passe à Poitiers, & se jette dans la Vienne un peu au-dessous de Châtelleraut; cette Riviere ne porte bateau que deux lieus vers sa chute. Il se voit utile & avantageux de la rendre navigable depuis Poitiers, comme elle l'a été autrefois.

CLAIRA, Bourg, dans le Roussillon, Diocèse de Perpignan, Conseil, Intendance & Recette de Roussillon, a 411 habitans.

CLAIRAC, dans le Condomois, Diocèse de Condom, Parlement & Intendance de Bordeaux, Election de Condom, a 98 habitans.

CLAIRE, Bourg & ancienne Baronie du pays de Caux, dans la Normandie, Diocèse, Parlement, Intendance & Election de Rothen, a 469 habitans. Ce lieu est situé à quatre lieus de Rothen, & à une de Boissehard dans un vallon auprès d'un bois, à la source d'un ruisseau qui se jette dans la riviere de Cailly à Montville. Son Eglise Paroissiale est dédiée à S. Wast. L'on recueille du bled, des fruits, &c. de divers dans son territoire. Il a été érigé en Comté, qui est composé de dix Paroisses, dont le Comte a le Patronage; Claire, Cordeville, le Bocasse, le Valmartin, les Auteilsur-Claire, Frichefmesnil, Grugny, Ormeuil, la Houffaye-Beranger & le Tor; le Seigneur en prend le nom. Il y a Foire & Marché. Cette Terre appartient à la Maison de Marfel. Richard de Claire étoit du nombre des Seigneurs de Normandie, à la conquête de la Terre-Sainte, au douzième siècle.

CLAIREFONTAINE, dans la Beauce, Diocèse de Chartres, Parlement de Paris, Intendance d'Orléans, Election de Dourdan, a 110 habitans. Il y a une Abbaye de l'Ordre de S. Augustin, fondée par Simon Comte de Montfort, vers l'au

van 1100. Il y a tre la forêt est à présent qui des dans la No à S. Nicol Chartres, nelle. Elle fontaine. Son territoire de bois; l'

CLAIR

CLAIR

CLAIR

CLAIR

CLAIR

CLAIR

CLAIR

CLAIR

CLAIR

CLAIR

CLAIR

CLAIR

CLAIR

CLAIR

CLAIR

CLAIR

CLAIR

CLAIR

CLAIR

CLAIR

CLAIR

CLAIR

CLAIR

CLAIR

CLAIR

CLAIR

CLAIR

CLAIR

CLAIR

CLAIR

CLAIR

CLAIR

CLAIR

CLAIR

CLAIR

l'an 1100. sous l'Invocation de la sainte Vierge, entre la terre de Montfort & celle de Dourdan. Elle est à présent occupée par des Augustins Déchauffés qui desservent la Cure, laquelle est renfermée dans la Nef de l'Eglise Abbatiale, & est dédiée à S. Nicolas. Cette Paroisse est à huit lieues de Chartres, à cinq de Montfort & à deux de Bonneville. Elle a pris son nom d'une belle & claire fontaine, qui est contre les murs de son enceinte. Son territoire est sablonneux, & en partie couvert de bois; l'on y recueille du grain.

CLAIREFONTAINE, voyez Villiers-Cotterets.

CLAIREFONTAINE, *Clarus Fons*, Abbaye d'Hommes, Ordre de Cîteaux, Filie de Morimond; elle est située dans la Franche-Comté, au Diocèse de Besançon, Bailliage d'Amont, Siège de Vezeul. Elle a été fondée l'an 1133, & vaut par an à l'Abbé quinze cens livres de revenu; il n'y a plus que deux Religieuses.

CLAIREFONTAINE, dans la Champagne, Diocèse de Reims, Parlement de Paris, Intendance de Châlons, Election de Reims, a 102 habitans.

CLAIREFOUGERE, dans la Normandie, Diocèse de Bayeux, Parlement de Rouen, Intendance de Caën, Election de Vire, a 288 habitans.

les **CLAIRETS**, Abbaye de Filles, de l'Ordre de Cîteaux, dans le Diocèse de Chartres; elle est de l'Étroite Observance, sous la direction de l'Abbé de la Trappe; elle a été fondée vers l'an 1100. par Mathilde de Bronsevic Comtesse du Perche; elle vaut quatorze mille livres de revenu pour quarante Religieuses.

CLAIRMARAIS, *Clarus Marisus*, Abbaye d'Hommes, Ordre de Cîteaux; elle étoit autrefois de Religieuses. Elle est située dans le Diocèse de Reims.

CLAIRMARAIS, Abbaye, de l'Ordre de Cîteaux, dans l'Artois, Diocèse de S. Omer, Parlement de Paris, Intendance d'Amiens, Bailliage de S. Omer. Cette Abbaye prend son nom des marécages où elle est située; elle jouit de vingt-huit mille livres de rente; elle fut fondée l'an 1140. par Thierry premier Comte de Flandre.

CLAIRMONT, dans la Normandie, Diocèse de Lisieux, Parlement & Intendance de Rouen, Election de Pont-l'Évêque, a 30 habitans. M. de Baugy en est Seigneur.

CLAIRMONT, *Clarus Mons*, Abbaye d'Hommes, Ordre de Cîteaux, Filie de Clairvaux; elle est située dans le Maine, Diocèse du Mans, & à trois lieues de Laval; elle a été fondée le 17. May 1131. & vaut par an à l'Abbé six mille livres de revenu.

CLAIROIX, dans la Picardie, Diocèse de Senlis, Parlement & Intendance de Paris, Election de Compiègne, a 374 habitans.

CLAIRON, dans la Franche-Comté, Diocèse, Parlement, Intendance, Bailliage & Recette de Besançon, a 178 habitans. Ce lieu est situé à une demi-lieue d'Ormans.

CLAIRTE, *Abbatia Beata Maria de Claritate Dei*, Abbaye de Filles, Ordre & Filie de Cîteaux; elle est située dans la Touraine près de S. Charlot, dans une Paroisse nommée S. Pater, au Diocèse & à six lieues de Tours. Elle a été fondée l'an 1240. ou 1241. par Pierre Evêque de Winton en Angleterre, & vaut par an à l'Abbé trois mille livres.

CLAIRVAL, dans la Franche-Comté,

Diocèse, Parlement & Intendance de Besançon, Bailliage & Recette de Beaume, a 664 habitans.

CLAIRVAUX, Abbaye, de l'Ordre de Cîteaux, dans la Champagne, Diocèse de Langres, Parlement de Paris, Intendance de Châlons, Election de Bar-sur-Aube, a 193 habitans. Cette Abbaye a été fondée par S. Bernard & par Hugues Comte de Champagne, l'an 1115. c'est la troisième Filie de Cîteaux. Elle est située au bord de l'Aube, dans une vallée nommée ci-devant la vallée d'Absinthe, & à présent de Clerval, qu'Hugues Comte de Troyes, donna à ce Saint avec toutes ses appartenances; elle est à deux lieues de Bar-sur-Aube. Thibaut le Grand Comte de Champagne, augmenta beaucoup cette fondation, aussi bien que plusieurs Comtes de Flandre, Marguerite Reine de Navarre & Comtesse de Champagne, Elisabeth fille de S. Louis, & plusieurs autres grands Seigneurs. L'enclos de cette Abbaye a plus de mille toises de tour, & comprend deux Monastères complets. L'ancien tel qu'il étoit du temps de S. Bernard, en considération duquel on le conserve tout petit & simple que la pauvreté Religieuse permettoit qu'il fut; & les nouveaux bâtimens d'Eglise & de logement que l'on a élevés depuis, & qui sont d'une grandeur extraordinaire; l'on y conserve particulièrement le Doroire, le Refectoire & la Bibliothèque; qui comme tous les autres bâtimens Claustraux, sont couverts de plomb.

Cette Maison a été autrefois une pépinière de grands Hommes, entre lesquels il y a eu le Pape Eugene III. quinze Cardinaux, & une grande quantité d'Archevêques & d'Evêques. Lorsqu'un Abbé de Clairvaux vient à mourir, l'Office divin cesse dans l'Eglise, & l'on fait venir des Religieux de Cîteaux pour faire l'Office, jusqu'à l'Election du futur Abbé. Tous les Religieux Prêtres ont leurs Autels assignés pour leurs Messes. Il y a des tonnes ou cuves, qui sont d'une excessive grandeur; il y en a une qui tient jusqu'à huit cens tonneaux. L'on a uni à l'Abbaye de Clairvaux, les Abbayes de Mozein & du Val-des-Vignes, du même Ordre.

L'Abbé de Clairvaux est Régulier; il y a quarante Religieux, vingt Freres Convers, outre un grand nombre de domestiques. Le revenu de cette Abbaye est de soixante-six mille livres en argent, sept à huit cens muids de bled, & autant de muids de vin, ce qui peut monter encore à vingt mille livres de surplus. S. Bernard y laissa cinq cens Religieux.

CLAIRVAUX, dans le Rotiergue, Diocèse de Rodez, Parlement de Toulouse, Intendance de Montauban, Election de Villefranche, a 358 habitans.

CLAIRUISSEL, *Clarus Rivus, Clarissimum*, dans la Normandie, au pays de Bray, auprès de Gaillefontaine; c'est un Prieuré de Religieuses, de l'Ordre de Fontevraule, d'environ dix mille livres de revenu.

CLAIRY, dans la Picardie, Diocèse d'Amiens, Parlement de Paris, Intendance & Election d'Amiens, a 450 habitans.

CLAIRY & ses dépendances, dans la Picardie, Diocèse de Noyon, Parlement de Paris, Intendance d'Amiens, Election de Peronne, a 316 habitans.

CLAIS, dans la Normandie, Diocèse, Parlement & Intendance de Rouen, Election de Neufchâtel, a 179 habitans. C'est au Chapine de Rouen.

la CLAISE, Riviere de Touraine, qui prend sa source près l'Abbaye de Maubec, passe par Preuilly, le Grand Pressigny, & se rend dans la Creuse; cette Riviere est fort poissonneuse.

CLAISSONNE, Abbaye, voyez Clau-sonne.

CLAIIX, dans l'Angoumois, Diocèse d'Angoulême, Parlement de Paris, Intendance de Limoges, Election d'Angoulême, a 813 habitans.

CLAIIX, dans le Dauphiné, Diocèse, Parlement, Intendance & Election de Grenoble, a 568 habitans.

les CHAIXS, dans la Beauce, Diocèse de Chartres, Parlement & Intendance de Paris, Election de Montfort, a 209 habitans.

CLALAICY, Abbaye, de l'Ordre de Cîteaux, au Diocèse de Bourges, dans le Comté de Sancerre; elle vaut deux mille livres de rente.

CLAMANGES, dans la Champagne, Diocèse de Châlons, Parlement de Paris, Intendance & Election de Châlons, a 287 habitans.

CLAMANT, dans la Franche-Comté, Diocèse, Parlement & Intendance de Besançon, Bailliage & Recette de Salins, a 322 habitans.

CLAMART, dans l'Île de France, Diocèse, Parlement, Intendance & Election de Paris, a 209 habitans.

CLAMECY, *Clamaciacum* ou *Clameciacum*, Ville, dans le Nivernois, Diocèse d'Auxerre, Parlement de Paris, Intendance d'Orléans, Chef-lieu d'une Election, a 3464 habitans. Cette Ville est située à la chute du Buvron, dans la riviere d'Yonne; c'est où cette Riviere commence à porter bateau; elle est à neuf lieues d'Auxerre. C'est dans un des Fauxbourgs nommé Pantenor, situé de l'autre côté de l'Yonne, qu'a été transféré l'Evêché de Bethléem, voyez Bethléem. Il y a aussi un Grenier à sel; c'est une Châtelleiaie du Bailliage & du Duché de Nivern.

CLAMECY, dans la Picardie, Diocèse de Soissons, Parlement de Paris, Intendance & Election de Soissons, a 349 habitans.

CLAMECY, dans la Bourgogne, Diocèse d'Autun, Parlement & Intendance de Dijon, Bailliage & Recette de Nuits, a 126 habitans.

CLAMEREY, dans la Bourgogne, Diocèse d'Autun, Parlement & Intendance de Dijon, Bailliage, Grenier à sel & Recette de Semur en Auxois, a 160 habitans. Ce lieu est situé dans une plaine; la riviere d'Armançon qui n'est point navigable, y passe. Clamerey est une Paroisse, de laquelle dépendent plusieurs Hameaux; sçavoir, les Damerées, Sauley & la Métairie des Chaumés. La Cure est à la collation de l'Evêque d'Autun.

CLAN, Bourg, dans la Saintonge, Diocèse de Saintes, Parlement de Bordeaux, Intendance de la Rochelle, Election de Saintes, a 499 habitans.

CLANAY, dans la Picardie, Diocèse de Soissons, Parlement de Paris, Intendance & Election de Soissons, a 9 habitans.

CLANLIEU, dans la Picardie, Diocèse de Laon, Parlement de Paris, Intendance de Soissons, Election de Guise, a 120 habitans.

CLANS, dans la Franche-Comté, Diocèse, Parlement & Intendance de Besançon, Bailliage & Recette de Vesoul, a 97 habitans.

CLANSAYES, dans le Dauphiné, Diocèse de Valence, Parlement & Intendance de Grenoble, Election de Montelimart, a 143 habitans.

le CLAPIE, dans le Rotiergue, Diocèse de Vabres, Parlement de Toulouse, Intendance de Montauban, Election de Milhaud, a 243 habitans.

CLAPIERS, dans le bas Languedoc, Diocèse de Montpellier, Parlement de Toulouse, Intendance & Recette de Montpellier, a 118 habitans.

CLAPIERS, Bois, dans la Provence, situé dans le territoire de Beaumont, près de la Durançe, sur le chemin d'Aix à Manosque.

CLARA, dans le Roussillon, Diocèse de Perpignan, Conseil & Intendance de Roussillon, Recette de Conflant, a 69 habitans.

CLARAC, dans la Gascogne, Diocèse de Tarbes, Parlement de Toulouse, Intendance d'Auch, Recette du Comté de Bigorre, a 242 habitans.

CLARAC, dans le Comté & du Diocèse de Comenges, Parlement de Toulouse, Intendance d'Auch, Election de Comenges, a 260 habitans.

CLARAC, dans le bas Armagnac, Diocèse d'Auch, Parlement de Toulouse, Intendance d'Auch, Election d'Armagnac, a 210 habitans.

CLARACQ, dans le Béarn, Diocèse de Lescar, Parlement de Pau, Intendance d'Auch, Sénéchaussée & Recette de Morlas, a 300 habitans.

CLARACQ, dans le Béarn, Diocèse de Lescar, Parlement de Pau, Intendance d'Auch, Sénéchaussée & Recette de Pau, a 214 habitans.

CLARBEC, dans la Normandie, Diocèse de Lisieux, Parlement & Intendance de Rouen, Election de Pont-Evêque, a 355 habitans. M. de Borel en est Seigneur.

CLARENS, dans le bas Armagnac, Diocèse d'Aire, Parlement de Toulouse, Intendance d'Auch, Election de Riviere-Verdun, a 68 habitans.

CLARENS, dans le bas Armagnac, Diocèse d'Auch, Parlement de Toulouse, Intendance d'Auch, Election d'Astarac, a 268 habitans.

CLARENS, dans le bas Armagnac, Diocèse d'Auch, Parlement de Toulouse, Intendance d'Auch, Election d'Armagnac, a 244 habitans.

CLARENSAC, dans le bas Languedoc, Diocèse de Nîmes, Parlement de Toulouse, Intendance de Montpellier, Recette de Nîmes, a 904 habitans.

CLARET, *Castrum de Claretis*, Bourg, dans la Provence, Diocèse de Gap, Parlement & Intendance d'Aix, Viguerie & Recette de Sisteron, a 460 habitans.

CLARET, dans le bas Languedoc, Diocèse de Nîmes; Parlement de Toulouse, Intendance de Montpellier, Recette de Nîmes, a 705 habitans.

CLAROMONT, *Castrum de Claromontis*, dans la Provence, Diocèse de Grasse, Parlement & Intendance d'Aix, Viguerie de Grasse, a 444 habitans.

CLARQUES, dans l'Artois, Diocèse d'Arras, Conseil d'Artois, Intendance d'Arras, Bailliage & Recette d'Aire, a 147 habitans.

la CLARTE-DIEU, voyez Claireté.

CLARY, dans le Cambresis, Diocèse de Cambrai, Parlement de Douai, Intendance de Lille, Subdélégation & Recette de Cambrai, a 309 habitans.

CLASTRES, dans la Picardie, Diocèse de Noyon, Parlement de Paris, Intendance de Soif-

sons, Election de Noyon, Parlement de Paris, Intendance de Noyon, Election de Noyon, a 118 habitans.

le CLAU, d'Alençon, Parlement de Paris, Intendance de Caen, Election de Caen, a 118 habitans.

la CLAU, d'Alençon, Parlement de Paris, Intendance de Caen, Election de Caen, a 118 habitans.

la CLAU, de Lisieux, Parlement de Paris, Election de Lisieux, a 118 habitans.

la CLAU, de Lisieux, Parlement de Paris, Election de Lisieux, a 118 habitans.

la CLAU, de Lisieux, Parlement de Paris, Election de Lisieux, a 118 habitans.

la CLAU, de Lisieux, Parlement de Paris, Election de Lisieux, a 118 habitans.

la CLAU, de Lisieux, Parlement de Paris, Election de Lisieux, a 118 habitans.

la CLAU, de Lisieux, Parlement de Paris, Election de Lisieux, a 118 habitans.

la CLAU, de Lisieux, Parlement de Paris, Election de Lisieux, a 118 habitans.

la CLAU, de Lisieux, Parlement de Paris, Election de Lisieux, a 118 habitans.

la CLAU, de Lisieux, Parlement de Paris, Election de Lisieux, a 118 habitans.

la CLAU, de Lisieux, Parlement de Paris, Election de Lisieux, a 118 habitans.

la CLAU, de Lisieux, Parlement de Paris, Election de Lisieux, a 118 habitans.

la CLAU, de Lisieux, Parlement de Paris, Election de Lisieux, a 118 habitans.

la CLAU, de Lisieux, Parlement de Paris, Election de Lisieux, a 118 habitans.

la CLAU, de Lisieux, Parlement de Paris, Election de Lisieux, a 118 habitans.

la CLAU, de Lisieux, Parlement de Paris, Election de Lisieux, a 118 habitans.

la CLAU, de Lisieux, Parlement de Paris, Election de Lisieux, a 118 habitans.

la CLAU, de Lisieux, Parlement de Paris, Election de Lisieux, a 118 habitans.

sons, Election de Noyon, a 331 habitans.

CLASVILLE, dans la Normandie, Diocèse, Parlement & Intendance de Roüen, Election de Caudebec, a 275 habitans. M. d'Ocqueville en est Seigneur.

le CLAT, dans le haut Languedoc, Diocèse d'Aler, Parlement & Intendance de Toulouse, Recette d'Aler, a 122 habitans.

la CLAU, dans le Rotiergue, Diocèse de Vâbres, Parlement de Toulouse, Intendance de Montauban, Election de Milbaud, a 260 habitans.

la CLAUDE, dans la Normandie, Diocèse de Lisieux, Parlement & Intendance de Roüen, Election de Pont-l'Evêque, a 358 habitans.

CLAVAS, *Clavastrium, Clavatium*, dans le bas Languedoc, Diocèse du Puy, Parlement de Toulouse, Intendance de Montpellier, Recette du Puy, a 442 habitans. Il y a une Abbaye de Filles, Ligne de Clairvaux, Filiation de Mautiade, elle est située sur les confins des Diocèses du Puy & de Vienne, dans une gorge de montagne fort resserrée de tous côtez, par des rochers écarpez, & dans la Paroisse de S. Philibert de Rioutort, à dix lieues de la Ville Episcopale, trois d'Annoni, (*ab Annoniaco*) & autant de S. Didier. Cette Maison a souffert plusieurs desastres, qui ont souvent contraint les Religieuses d'en partir.

CLAVAS, dans le Forez, Diocèse de Lion, Parlement de Paris, Intendance de Lion, Election de S. Estienne, a 224 habitans.

CLAVAS en Riotor, dans le Forez, Diocèse de Lion, Parlement de Paris, Intendance de Lion, Election de S. Estienne, a 250 habitans.

CLAVE', dans le Poitou, Diocèse de Poitiers, Parlement de Paris, Intendance de Poitiers, Election de S. Maizant, a 472 habitans.

la CLAVELLE, dans la Marche, Diocèse de Limoges, Parlement de Paris, Intendance de Limoges, Election de Bourgaucuf, a 133 habitans.

la CLAVERIE, dans l'Armagnac, Diocèse d'Auch, Parlement de Toulouse, Intendance d'Auch, Election d'Armagnac, a 260 habitans.

CLAVETTE, Bourg, dans le pays d'Aunis, Diocèse de la Rochelle, Parlement de Paris, Intendance & Election de la Rochelle, a 513 habitans.

CLAVEYSOLLES, dans le Beaujollois, Diocèse de Lion, Parlement de Paris, Intendance de Lion, Election de Villefranche, a 764 habitans.

CLAVEYSON, dans le Dauphiné, Diocèse de Valence, Parlement & Intendance de Grenoble, Election de Ronians, a 316 habitans.

la CLAVIERE, dans la Marche, Diocèse de Limoges, Parlement de Paris, Intendance de Moulins, Election de Gueret, a 299 habitans.

CLAVIERES, dans l'Auvergne, Diocèse de S. Flour, Parlement de Paris, Intendance de Riom, Election de S. Flour, a 830 habitans.

CLAVIERES, *Castrum de Claverio*, dans la Provence, Diocèse de Fréjus, Parlement & Intendance d'Aix, Viguerie & Recette de Dragui-guan, a 560 habitans.

CLAVIGNAC, dans le Rotiergue, Diocèse de Rodez, Parlement de Toulouse, Intendance de Montauban, Election de Villefranche, a 370 habitans.

CLAVILLE, dans la Normandie, Diocèse d'Evreux, Parlement & Intendance de Roüen, Election d'Evreux, a 414 habitans. Le Sieur de

Saint Gervais en est Seigneur.

CLAVILLE, *Clavivilla*, dans la Normandie, Diocèse, Parlement, Intendance & Election de Roüen, a 218 habitans. C'est à M. le Comte de Mauduit.

CLAUNAY, dans le Poitou, Diocèse de Poitiers, Parlement de Paris, Intendance de Tours, Election de Richelieu, a 671 habitans.

CLAVOILLON & Bessley, dans la Bourgogne, Diocèse d'Autun, Parlement & Intendance de Dijon, Bailliage, Grenier à sel & Recette Beaune, a 189 habitans. Bessley est la Paroisse: il est situé au-dessus d'une montagne; Clavoillon est dans le vallon: le ruisseau appelé Cours de Rouhan, passe dans le Village de Clavoillon.

CLAUSES-Oreffes, dans le bas Languedoc, Diocèse de Mende, Parlement de Toulouse, Intendance de Montpellier, Recette de Mende, a 82 habitans.

CLAUSEVIGNE, dans le Rotiergue, Diocèse de Rodez, Parlement de Toulouse, Intendance de Montauban, Election de Villefranche, a 240 habitans.

CLAVY, dans la Champagne, Diocèse de Reims, Parlement de Paris, Intendance de Châlons, Election de Rhetel, a 516 habitans. Les habitans s'occupent à faire des étoffes de Draperie.

CLAUZELS, dans le Quercy, Diocèse de Cahors, Parlement de Toulouse, Intendance de Montauban, Election de Cahors, a 246 habitans.

CLAUZONNE, *Abbatia Beate Marie de Claufonna*, Abbaye, de l'Ordre de S. Benoît, dans le Dauphiné, Diocèse de Gap: cette Abbaye ne rapporte à son Abbé toutes charges payées; que trois cens livres de revenu.

CLAY, dans le Dauphiné, Diocèse de Valence, Parlement & Intendance de Grenoble, Election de Valence, a 410 habitans.

CLAYE, Bourg, dans la Brie, Diocèse de Meaux, Parlement & Intendance de Paris, Election de Meaux, a 585 habitans.

CLAYE, petite Riviere de Bretagne, dans le Diocèse de Vannes, qui se jette dans la riviere Dond, au-dessous de Malestroir.

la CLAYE, dans le Poitou, Diocèse de la Rochelle, Parlement de Paris, Intendance de Poitiers, Election des Sables d'Olonne, a 138 habitans.

la CLAYETTE, Bourg, dans la Bourgogne, Diocèse de Mâcon, Parlement de Paris, Intendance de Dijon, Bailliage & Recette de Mâcon, Siège d'un Grenier à sel, a 379 habitans. Il y a dans ce Bourg, qui n'est pas fermé, une Eglise, Annexe de Soudun. Il est situé sur une petite montagne, le long de l'étang de la Clayette; il y passe aussi un petit ruisseau.

CLAYRAN, dans le bas Languedoc, Diocèse d'Uzès, Parlement de Toulouse, Intendance de Montpellier, Recette d'Uzès, a 36 habitans.

CLAYS, dans la Bretagne, Diocèse de Saint Malo, Parlement de Rennes, Intendance de Nantes, Recette de Saint Malo, a 360 habitans.

CLAZAYE, dans le Poitou, Diocèse de Poitiers, Parlement de Paris, Intendance de Poitiers, Election de Thouars, a 345 habitans.

C L E

CLECY, Bourg, dans la Normandie, Diocèse de Bayeux, Parlement de Roüen, Intendance

ce de Caën, Election de Vire, a 1764 habitans.
CLEDEN, dans la Bretagne, Diocèse de Quimper, Parlement de Rennes, Intendance de Nantes, Recette de Quimper, a 214 habitans.

CLEDEN Potier, dans la Bretagne, Diocèse de Quimper, Parlement de Rennes, Intendance de Nantes, Recette de Quimper, a 189 habitans.

CLEDER, dans la Bretagne, Diocèse de S. Pol de Leon, Parlement de Rennes, Intendance de Nantes, Recette de S. Pol de Leon, a 260 habitans.

CLEFS, dans l'Anjou, Diocèse d'Angers, Parlement de Nantes, Intendance de Tours, Election de Beaugé, a 768 habitans.

CLEGUERCE, dans la Bretagne, Diocèse de Vannes, Parlement de Rennes, Intendance de Nantes, Recette de Vannes, a 419 habitans.

CLELES, dans le Dauphiné, Diocèse, Parlement, Intendance & Election de Grenoble, a 368 habitans.

CLELES ou S. Martin de Cleles, dans le Dauphiné, Diocèse, Parlement, Intendance & Election de Grenoble, a 360 habitans.

CLEMANCEY, dans la Bourgogne, Diocèse d'Autun, Parlement & Intendance de Dijon, Bailliage, Grenier à sel & Recette de Nuits, a 78 habitans. Ce lieu est situé dans un canton de montagne, qu'on appelle le Val-de-Vergy, à trois lieus & demie de Dijon.

CLEMENCE-d'Ambel, dans le Dauphiné, Diocèse, Parlement, Intendance & Election de Grenoble, a 146 habitans.

CLEMENSAT, dans l'Auvergne, Diocèse de Clermont, Parlement de Paris, Intendance de Riom, Election de Clermont, a 351 habitans.

CLEMENSANE, *Castrum de Clemensana*, Bourg, dans la Provence, Diocèse de Gap, Parlement & Intendance d'Aix, Viguerie & Recette de Sisteron, a 396 habitans.

CLEMENT ou S. Clement de la Place, Bourg, dans l'Anjou, Diocèse d'Angers, Parlement de Paris, Intendance de Tours, Election d'Angers, a 600 habitans.

CLEMENTIAT, dans la Bourgogne, Diocèse de Lion, Parlement & Intendance de Dijon, Bailliage & Recette de Bressé, a 142 habitans.

CLEMES, dans le Dauphiné, Diocèse, Parlement, Intendance & Election de Grenoble, a 122 habitans.

CLEMONT, dans le Roussillon, Diocèse de Pamiers, Conseil & Intendance de Roussillon, Recette du pays de Foix, a 510 habitans.

CLEMONT, Bourg, dans la Champagne, Diocèse de Langres, Parlement de Paris, Intendance de Châlons, Election de Langres, a 317 habitans.

CLEMONT, Bourg & Châtellenie, dans le Berry, Diocèse de Bourges, Diocèse, Parlement, Intendance & Election de Bourges, a 675 habitans. Il est situé auprès de la Soudre & de la Nerre, à douze lieus de Bourges au nord, à trois d'Aubigny au midi, à huit d'Enrichemont & à cinq de Sully-sur-Loire. La Taille y est personnelle; la Cure à portion congrüe, & à la collation de l'Abbé de Vierzon. Il y a dix-sept Métaires, éloignées d'une heue & demie; c'est terres sablonneuses à seigle, bled & farrasin, point de froment. M. Dubuc en est Seigneur. Il y a un Prieuré de S. Martin, valant cinquante livres

de rente. Le commerce est de bestiaux, de laines, de cire & de chauvres.

CLEMOT, dans la Bourgogne, Diocèse d'Autun, Parlement & Intendance de Dijon, Bailliage & Recette d'Arnay-le-Duc, a 123 habitans.

CLENAY, dans la Bourgogne, Diocèse de Langres, Parlement, Intendance, Bailliage, Grenier à sel & Recette de Dijon, a 181 habitans. Il est situé en pays plat; il y passe un petit ruisseau.

CLEON, dans la Normandie, Diocèse d'Evreux, Parlement & Intendance de Rouen, Election du Pont-de-l'Arche, a 409 habitans. M. du Bassin en est Seigneur.

CLEON-Daudrans, dans le Dauphiné, Diocèse de Valence, Parlement & Intendance de Grenoble, Election de Montelimart, a 314 habitans.

CLEPPE, dans le Forez, Diocèse de Lion, Parlement de Paris, Intendance de Lion, Election de Montbrison, a 418 habitans.

CLEQUER, dans la Bretagne, Diocèse de Vannes, Parlement de Rennes, Intendance de Nantes, Recette de Vannes, a 310 habitans.

CLERBISE ou S. Severin de Clerbise, dans la Saintonge, Diocèse de Saintes, Parlement de Bordeaux, Intendance de la Rochelle, Election de Saintes, a 81 habitans.

CLERAC, *Claracum*, Ville, dans l'Agenois, Diocèse d'Agen, Parlement & Intendance de Bordeaux, Election & à quatre lieus d'Agen, a 620 habitans. Il n'y a qu'une Paroisse dans cette Ville, elle doit son origine à une Abbaye de Bénédictins dédiée à S. Pierre, fondée par les anciens Princes de Gascogne, dans une agréable Vallée au bord du Lot. On ignore absolument en quel tems elle a commencé. Quelques-uns lui donnent pour auteur Pepin, Pere de Charlemagne. Quoiqu'il en soit, ceux qui ont examiné avec toute la diligence possible ce qui reste des Chartres & Renfermens de cette Abbaye, n'ont rien trouvé ni sur son origine, ni sur son progrès. Il en faut être d'autant moins surpris, qu'elle a souffert de cruels échecs en differens tems. Elle fut entièrement défolée par les Albigeois au treizième siècle. Les Hérétiques la renverserent de fond en comble au seizième siècle, brûlerent tous ses titres & démolirent tous ses plus anciens monumens. Depuis ce désastre elle demeura ou plutôt elle languit quelque tems dans l'obscurité, jusqu'à ce que le Roy Henry IV. ayant uni ses revenus au Chapitre de Saint Jean de Latran de Rome, elle est entièrement tombée, n'y étant resté aucun Religieux. On y mit seulement quelques Clercs gagés qui y font l'Office. On ne connoit que dix-sept Abbez de ce Monastere, quoi qu'il y en ait eu davantage. Le revenu de la Menle Abbatiale de Clairac est estimé huit à neuf mille livres. Il y a aussi des Jésuites & des Ursulines. Le territoire de cette Ville produit du Tabac fort estimé, & qui fait une partie de son commerce. On y recueille aussi de bons vins & on y fait beaucoup d'eau-de-vie.

CLERAC, Bourg, dans la Saintonge, Diocèse de Saintes, Parlement de Bordeaux, Intendance de la Rochelle, Election de Saintes, a 1192 habitans.

CLERVAUX, dans les confins de l'Auvergne, Diocèse de Limoges, Parlement de Paris, Intendance de Moulins, Election de Combrailles, a 124 habitans. C'est un Bourg situé sur une hauteur, pays de montagnes, terres maigres,

à seigle, ce de mo Forêt appa habitans en & en tem

CLER de Limoge Moulins, E une petite la Riviere avoine bie

foin ce qui qu'on y él & de mout a un bois très-confid habitans so

briant en c de l'Evêque vres.

CLER Sées. Parli tion d'Alen

CLER qui passe à se jette enf

CLER Parlement de Tours, a 10

Cure est à **CLER**

Parlement tion de Me

CLER ges, Parlem Election de

les **CLER**

CLER Diocèse, P Bailliage &

CLER Diocèse, P Bailliage &

te Terre ap de la Maïso

froment.

CLER Troyes, P lons, Elect

CLER dans le Ber

ris, Intenc rous, Gre

Taille y es & à la Col

Le Prieuré Chanoines

Il y a deu de S. Satu

tion du C de la saint de Picant

& de peu Le Roy est

Tour de **CLER**

die, DIOC tendance habitans.

de Clitac **CLER** Limoges

à seigle, avoine & bled noir, un petit commerce de moutons & de brebis. Il y a une grande Forêt appartenante au Seigneur, dans laquelle les habitans en partie font des charrettes & des sabots, & en tems de glandée y engraisent des Porcs.

CLERAVAU X, dans la Marche, Diocèse de Limoges, Parlement de Paris, Intendance de Monlins, Election de Gueret, a 71 habitans. C'est une petite Collecte située dans la montagne, sur la Riviere de Creuse. Terres à seigle, bled noir & avoine bien cultivée, de bon rapport; il y a du foïn ce qu'il en faut pour la nourriture des bestiaux qu'on y élève; il s'y fait un commerce de brebis & de moutons, il n'y a point de menus fruits; il y a un bois de haute futaie de châtaignes & hêtres très-considérable, appartenant au Seigneur. Les habitans sont assez commodes. M. de la Rochebriant en est Seigneur. La Cure est à la Collation de l'Evêque de Limoges & vaut quatre cens livres.

CLERAY, dans la Normandie, Diocèse de Sées, Parlement de Rouen, Intendance & Election d'Alençon, a 239 habitans.

CLERE, petite Riviere du Pays de Caux, qui passe à Malonoy, à deux lieus de Rouen, & se jette ensuite dans la Seine.

CLERE, dans la Touraine, Diocèse de Tours, Parlement de Paris, Intendance & Election de Tours, a 1089 habitans. C'est une Paroisse dont la Cure est à la Collation de l'Archevêque de Tours.

CLERE, dans l'Anjou, Diocèse de Poitiers, Parlement de Paris, Intendance de Tours, Election de Montreuil-Bellay, a 449 habitans.

CLERE, dans le Berry, Diocèse de Bourges, Parlement de Paris, Intendance de Bourges, Election de Châteauroux, a 361 habitans.

les **CLERETS**, Abbaye, voyez Claires.

CLEREVAUX, dans la Franche-Comté, Diocèse, Parlement & Intendance de Besançon, Bailliage & Recette d'Orgelot, a 627 habitans.

CLEREVAUX, dans la Franche-Comté, Diocèse, Parlement & Intendance de Besançon, Bailliage & Recette de Gray, a 568 habitans. Cette Terre appartient par substitution faite à l'ainé de la Maison, au Marquis de Littenay ou de Beaufrémont.

CLEREY, dans la Champagne, Diocèse de Troyes, Parlement de Paris, Intendance de Châlons, Election de Troyes, a 714 habitans.

CLERE-du-bois, *Castrum de Claro ligno*, Bourg, dans le Berry, Diocèse de Bourges, Parlement de Paris, Intendance de Bourges, Election de Châteauroux, Grenier à sel de Loches, a 468 habitans. La Taille y est personnelle; la Cure à portion congrüe, & à la Collation du Chapitre de Châtillon sur Indre. Le Prieuré de Maucrolles y est situé, & dépend des Chanoines Réguliers de S. Nicolas de Mizeray. Il y a deux Benefices simples, l'un sous le titre de S. Saturnin vaut soixante livres, à la nomination du Chapitre de Châlons; l'autre sous le titre de la sainte Vierge, à la nomination du Seigneur de Picant, il vaut cent livres. Les terres mouvantes & de peu de rapport; il y a trois hautes Justices. Le Roy est Seigneur de ce lieu, à cause de la grosse Tour de Châtillon sur Indre.

CLERFAY, *Clarum Fagetum*, dans la Picardie, Diocèse d'Amiens, Parlement de Paris, Intendance d'Amiens, Election de Mondidier, a 196 habitans. C'est une Abbaye d'Hommes de l'Ordre de Cîteaux; elle vaut deux mille livres à l'Abbé.

CLERGOUX, dans le Limousin, Diocèse de Limoges, Parlement de Bordeaux, Intendance

de Limoges, Election de Tulle, a 134 habitans.

CLERGUÉMORT, dans le bas Languedoc, Diocèse de Mende, Parlement de Toulouse, Intendance de Montpellier, Recette de Mende, a 136 habitans.

CLERGUES, dans l'Artols, Diocèse, Conseil d'Artois, Intendance d'Arras, Bailliage & Recette de S. Omer, a 304 habitans.

CLERIA; c'est une Baronie de grande mouvance, autrefois souveraine quand elle appartenait à la Maison de Poitiers; Blanchhour, Monehaut, Befarnes, Marjay & Carnage en dépendent.

CLERLANDE, dans l'Auvergne, Diocèse de Clermont, Parlement de Paris, Intendance & Election de Riom, a 314 habitans.

CLERMAIN, dans la Bourgogne, Diocèse de Mâcon, Parlement de Paris, Intendance de Dijon, Bailliage & Recette de Mâcon, Grenier à sel de Cluny, a 156 habitans. Les Hameaux de la Cure & la Garde en dépendent. La riviere de Grosne y passe. Cette Paroisse est fermée de montagnes de toutes parts, excepté au nord.

CLERMONT, *Claramons*, Ville, Evêché, dans l'Auvergne, Parlement de Paris, Intendance de Riom, Chef-lieu d'une Election, a 6400 habitans. Cette Ville qui est fort ancienne est Capitale du Gouvernement Militaire de la Province d'Auvergne. Elle est Siège d'une Sénéchaussée & d'un Présidial, son ancien nom étoit *Augustonemetum* Capitale des *Averni*. Ce nom fait croire qu'elle a été fondée par Auguste, ou sous son Empire, à une lieue du Mont Gergoie, reste de *Gergovia* Capitale des *Averni*, lorsque César est entré dans les Gaules. Dans la suite elle a pris le nom de ces Peuples, & s'est appelée jusqu'au deuxième siècle *Urbs Averna*, dont *Clarum Mons* étoit le Château: depuis, cette Ville s'étant détruite, les habitans se sont retirés vers le Château, & ont renouvelé la Ville, qui a pris le nom de son Château; le lieu de cette ancienne Ville s'appelle la Cité. Guy, Comte d'Auvergne, craignant d'être dépourvu de ses Terres par Philippe Auguste, comme il le fut en effet dans la suite, donna Clermont en dépôt à son Evêque, qui étoit son frere. Les Evêques ont prétendu depuis en conserver la propriété; mais ils en ont été déboutez par un Arrêt en faveur de Catherine de Medicis. Cette Ville a depuis été réunie à la Couronne, par la donation de la Reine Marguerite à Louis XIII. Le Duc de Bouillon en jouit à présent par engagement.

L'Evêché de Clermont a été fondé l'an du salut 288. par S. Austremoine, qui est reconnu pour l'Apôtre de l'Auvergne. On sçait que ce Saint fut envoyé en France l'an 253. par le Pape S. Fabien, sous l'Empire de Decius, avec ses illustres Compagnons, qui ont tous fondé de grandes Eglises dans la Gaule. S. Denis à Paris, S. Gatien à Tours, &c. On compte parmi les Successeurs de ce premier Evêque de Clermont, trente-sept autres Evêques canonisés, & le Pape Innocent sixième, lequel s'appelloit auparavant Etienne Aubel, & devint d'Avocat à Limoges, Evêque de Noyon, d'où il fut transféré sur le Siège de Clermont, l'an 1341. Il fut élevé au Pontificat l'an 1352. & mourut à Avignon le 12. Septembre 1362. On compte encore parmi les Evêques de cette Eglise, le Cardinal de Bourbon Archevêque de Lion en 1488.

L'Evêque de Clermont est le premier suffragant de l'Archevêque de Bourges, aux termes d'une Bul-

le d'Urbain II. accordée à Guillaume Evêque de Clermont, lors de la celebre assemblée qui se tint en cette Ville pour l'entreprise de la premiere Croisade; il y a dans son Diocèse huit cens Paroisses, & qui s'étendent tant dans l'Auvergne, que dans le Bourbonnois. Son revenu ne monte au plus qu'à quinze mille livres, quoi qu'il soit Seigneur de deux petites Villes, Billon & Croupieres; & de dix-huit Villages ou Paroisses. M. Massillon qui remplit à présent ce Siège, est compté le quatre-vingt-dixième Evêque.

Le Chapitre de la Cathédrale de Clermont est le plus honorable & le plus riche de tous; il est composé de quatre Dignitez, le Prevôt, l'Abbé, le Doyen, & le Chantre, & de plusieurs Chanoines Prébendiers: les Canonicats entiers valent environ cinq cens livres. Ce Chapitre a donné au Clergé de France, entre diverses personnes illustres, le Docteur Pierre du Crocq, connu sous le nom de Pierre l'Auvergnac Il fut élu Evêque de Clermont le 13. Février 1302. & mourut le 23. Septembre 1307.

Nôtre-Dame du Pont, Collégiale de cette Ville, a été fondée & bâtie sur la fin du sixième siècle, par S. Adjud dix-huitième Evêque. Elle a servi de Cathédrale jusqu'en 976. qu'elle fut détruite par les Normands. Les Prébendes ne valent que trois cens livres; il y a deux Dignitez, le Doyen & le Chantre. La Collégiale de S. Genex, fut fondée par le Saint dont elle porte le nom, dans le dix-septième siècle. Il y a deux Dignitez, le Chantre & l'Abbé; les Prébendes valent à peu près celles de la Cathédrale. S. Pierre autre Collégiale, la premiere antiquité, bâtie par S. Austremoine, est la plus pauvre du Royaume; les Chanoines qui n'étoient autrefois que des habituez ou choristes, n'ayant pas dix écus de gros. Il y a deux Dignitez, un Doyen & un Chantre: ces trois Eglises sont aussi Paroissiales & les seules de la Ville. L'Archidiaconé de Clermont est un des Bénéfices considérables de la Province: il a quinze cens livres de revenu, une belle Seigneurie, la nomination de deux Prieurez simples, Vezac & Rouffiac; avec celle de douze Cures dans le voisinage de la Ville.

Il y a plusieurs Abbayes; S. Allire, S. Illidius, Abbaye d'Hommes, Ordre de S. Benoît. Elle est située hors les murs de cette Ville, dans un ample Fauxbourg, appelé de son nom le Fauxbourg de S. Allire, & que Gregoire de Tours appelle le Bourg des Chrétiens. Il est éloigné de la Ville environ de cinq cens pas au midi, dans une plaine qui descend jusqu'à la Riviere, qu'on nomme la Tîretaine. On dit que l'Eglise de ce Monastere a été consacrée d'abord sous le titre de Nôtre Dame d'Entresaints, par S. Austremoine; qu'elle le fut ensuite par S. Allire son Successeur en l'honneur de S. Clement Pape & Martyr, à l'occasion du bras de ce Saint dont on lui avoit envoyé la Relique. S. Allire y fut enterré suivant le témoignage du même Gregoire de Tours. Il s'opéra sur son Tombeau un si prodigieuse quantité de Miracles, que l'Eglise & le Monastere ne furent plus connus que sous le nom de S. Allire. L'an 916. les Danois & les Normands détruisirent l'un & l'autre; mais l'Evêque Arnaud & Raimond Comte de Clermont en furent les restaurateurs, & y établirent des Moines de Cluny. l'an 938. Paschal II. fit la Dédicace de la nouvelle Eglise le 23. de Juin de l'an 1106. L'Auteur Anonyme du Nécrologe de S. Allire, en parle comme d'un Monastere superbe & magnifique. Il dit que cette Maison est une espe-

ce de Citadelle fortifiée de tours; que les Cloîtres y sont brillans & enrichis de marbre, que la Chapelle dédiée à S. Venerand, Evêque de Clermont est remarquable, sur tout par des Tombeaux de la plus belle sculpture, qu'un grand nombre de Martyrs de Jesus-Christ ont consacré de leur précieux sang; qu'il y passe une petite Riviere venant des montagnés, & qu'il y a auprès une Fontaine salée dont l'eau se pétrifie & forme un Pont.

*Illidiana domus fortissima turribus est arx,
Albaque diverso perlucens marmore Clausura.
Hic divo sacrum venerando insigne sacellum
Sanctaque sculptura præstantis æerne sepultura,
Qua tot sacrarunt pretioso sanguine Testes.
Hanc medicus lambis veniens de montibus annis;
Juxta & sons salus pontem lapidescit in altum.*

On assure que le Pont sur lequel on passe la Tîretaine en cet endroit, s'est formé naturellement de l'eau pétrifiée de cette Fontaine, ce qui est une chose fort singuliere.

Il y a une Bulle du Pape Gregoire XI. donnée à Rome le iij. des Calendes de Janvier, la troisième année de son Pontificat, c'est à dire l'an 1377. ou 1378. de Jesus-Christ, par laquelle l'Abbaye de S. Allire est soumise à celle de la Chaise-Dieu, à cette condition que l'Abbé de S. Allire, qui aura été élu par le Chapitre sera confirmé par l'Abbé de la Chaise. Mais il n'est pas bien sûr que cette Bulle ait eu son effet. L'Evêque de Clermont, lorsqu'il vient prendre possession de son Siège, est reçu & a droit d'hospice, & couche une nuit dans le Monastere de S. Allire, d'où il est conduit solennellement dans son Eglise. Les trois derniers Evêques de Clermont ont observé cette ancienne Coutume. S. Allire a été uni premierement à la Congrégation de Chefal-Benoît vers l'an 1500. puis l'an 1636. à celle de S. Maur, qui y a fait réfléchir la discipline & l'observance reguliere. Cette Abbaye est élective & triennale; il y a dans un Fauxbourg de Clermont un Prieuré qui dépend de cette Abbaye. L'Eglise de ce Prieuré étoit dédiée à S. Maurice, mais elle a pris le nom de S. Bonnet, depuis que le corps de ce Saint y fut transporté de la Ville de Lion où il mourut.

L'Eglise de S. Allire & sur tout la Chapelle de S. Venerand, qui est dans l'enclos du Monastere, sont honorées d'une infinité de corps de Saints & de Saintes, de Tombeaux de marbre très-beaux, & de Reliques très-considerables. S. Injurieux Confesseur de Jesus-Christ, & sa femme, qui pourroit bien être sainte Scholastique, y sont enterrez. Ils avoient vécu d'un commun accord dans la continence & dans une union exemplaire. Après leur mort on les plaça dans cette Eglise, l'un d'un côté, l'autre d'un autre; mais on trouva le lendemain leurs Tombeaux réunis, d'où vient que le Peuple les a nommez *les deux Amans*. On y conserve aussi le Chef de sainte Georgie Vierge & Martyre, dont la feste arrive au mois de Février, & qui vivoit vers l'an 480. Celle de Chatoin ou Chantoin, Abbaye d'Hommes de l'Ordre de S. Augustin, a été supprimée en 1642. La Maison & les revenus ont été donnez à des Carmes Déchauffez. S. André Abbaye de Prémontréz, située au bout d'un des fauxbourgs de Clermont; elle a été fondée en 1149. par Guillaume le Grand Comte de Clermont & Dauphin d'Auvergne: l'on y voit les Tombeaux des anciens Comtes de Clermont, Dauphins d'Auvergne. Il y a encore une

Abbaye de
serve son n
d'où elle a
Abbaye n'es
ont un Collè
des Aydes
d'une Jurisdi
Prevôt Gene
ce. La Cour
en 1557. par
des Sujets t
lesquels se r
pellations à l
suppression d
Compagnie f
Elle a été tra
des Lettres P
en 1630. pou
présent comp
Conseillers, t
cats du Roy.
environ soixa
General quar
les de Confe
les ne furent si
quinze cens li
nouvelle Char
qui n'ont poin
cette Cour, il
tions d'Auverg
chée pour form
core sur le Lin
tions de Limo
lection de Cles
vince, ayant s
largeur; elle c
quarante-deux
Capitale de la
Croupieres, le
Comte, Olier
dres & Pont-
cinq lieus de
de Bedar, sur
haute montagn
nage rendent
étroits, somb
la Ville n'a r
la plus peuplé
quoique le con
cause des droit
quittement des
considerables q
ceux qui veno
& ruinent ent
plus les débite
ruriers aimant
exemptes de ce
Marchandises
lignes, rubans
tion. Le grand
tes Jurisdiction
qu'il embellit
ses qui ont ga
l'état de Mag
peu de tems.
de Clermont n
& vivent avec
tres fondemen
On a tenu
considerable
la premiere C
de plusieurs

Abbaye de Filles de l'Ordre de Cîteaux, qui conserve son nom de l'Éclache, de celui du lieu d'où elle a été transférée dans cette Ville. Cette Abbaye n'est pas riche. Cette Ville où les Jésuites ont un Collège considérable, est Siège d'une Cour des Aydes, d'un Présidial, d'une Sénéchaussée & d'une Jurisdiction Consulaire, c'est la résidence du Prevôt Général de la Marchaussée de la Province. La Cour des Aydes de Clermont fut créée en 1557. par le Roy Henry II. pour le soulagement des Sujets taillables de la Province d'Auvergne, lesquels se trouvoient grevez de porter leurs appellations à la Cour des Aydes de Paris, depuis la suppression de celle qui étoit à Périgueux. Cette Compagnie fut d'abord établie à Montferrand. Elle a été transférée à Clermont, en conséquence des Lettres Patentes du Roy Louis XIII. données en 1630. pour l'union des deux Villes. Elle est à présent composée de quatre Présidens, vingt-deux Conseillers, un Procureur General, & deux Avocats du Roy. Les Charges de Président valent environ soixante mille livres, celle du Procureur General quarante huit mille six cents livres, & celles de Conseiller trente-quatre mille livres; celles ne furent fixées lors de la premiere création qu'à quinze cents livres; le Roy a depuis peu créé une nouvelle Charge de Président avec six Conseillers qui n'ont point été levés. Quant au Ressort de cette Cour, il s'étend non-seulement sur les Elections d'Auvergne & la partie qui en a été détachée pour former l'Élection de Grannat, mais encore sur le Limoulin & la Marche, dans les Elections de Limoges, Brives, Tulle & Gueret. L'Élection de Clermont est la plus étendue de la Province, ayant seize lieues de longueur sur treize de largeur; elle comprend treize Villes & deux cents quarante-deux Paroisses. Ces Villes sont Clermont Capitale de la Province, Montferrand, Billon, Croupieres, le Pont du Châteauroux, Vic-le-Comte, Ollergues, S. Amand, Bessè-la-Tour, Ardres & Pont-Gibault. Clermont est situé à vingt-cinq lieues de Lion, entre les rivières d'Arrier & de Bedar, sur une petite éminence au pied d'une haute montagne, qui jointe aux autres du voisinage rendent le climat très-froid. Les rues y sont étroites, sombres, & mal alignées; l'intérieur de la Ville n'a rien d'agréable. Néanmoins elle est la plus peuplée qu'aucune autre de la Province, quoique le commerce y diminué tous les jours à cause des droits d'Entrée établis en 1691. pour l'acquiescement des dettes de la Ville, pour des sommes considérables qu'elle a payées. Ces Entrées ont banni ceux qui venoient auparavant y acheter des vins, & ruinent entièrement le Bourgeois, qui ne peut plus les débiter qu'à vil prix & en détail, les Votiviers aimant mieux acheter dans les Campagnes exemptes de ces droits. Le commerce des autres Marchandises, comme laines, soies, dentelles, linges, rubans & autres y est diminué à proportion. Le grand nombre des Officiers des différentes Juridictions ne ruine pas moins le commerce qu'il embellit la Ville. Car les Familles bourgeoises qui ont gagné quelque bien passent d'abord à l'état de Magistature où elles le consomment en peu de tems. Ainsi l'on peut assurer que la Ville de Clermont n'est pas riche, quoique les Officiers y vivent avec éclat & dépense; mais c'est sans d'autres fondemens que l'envie d'imiter les Etrangers.

Où a tenu sept Conciles à Clermont: Le plus considérable est celui de 1095. où l'on a prêché la premiere Croisade. Cette Ville est la patrie de plusieurs grands hommes. Le fameux Mon-

sieur Paschal y a pris naissance. Sa famille étoit originaire de Tournon. Dans les Foffez de la Ville il y a une Fontaine d'eaux minérales nommée la Fontaine S. Pierre: les eaux en sont froides, aigrettes & vineuses. A une demi-lieuë de la Ville sur le chemin du Pont du Château, il y a sur un petit terre une fontaine de Bithume, dont l'eau est noire comme de l'encre, mais plus épaisse & d'une odeur très-désagréable.

CLERMONT, Ville, Comté, dans le bas Languedoc, Diocèse de Lodève, Parlement de Toulouse, Intendance du Languedoc, Généralité de Montpellier, Recette de Lodève, a 2151 habitans. L'on y a établi une belle Manufacture de Draps en 1678. Cette Ville est située sur un côteau, auprès de la riviere de Lorgue. Elle députa aux États de Languedoc, en qualité de Baronic; l'on y tient plusieurs Marchez considérables, où l'on fait un grand commerce de bétail. Au pied du côteau coule le Ruilleau d'Ydromiel, qui sert à laver les laines, draps & chapeaux qu'on fabrique à Clermont.

CLERMONT, *Clarus Mons*, en Beauvoisis, Ville, Comté, dans la Picardie, Diocèse de Beauvais, Parlement de Paris, Intendance de Soissons, Chef-lieu d'un Election, a 2227 habitans. Cette Ville est située sur une hauteur, entre Beauvais & Compiègne, près de la riviere de Breche: dans l'Élection de Clermont, sont les Villes de Clermont, de Bulles, cent & un Bourgs & Villages. Il y a bien des personnes considérables dans Clermont. Il n'y a dans cette Election d'autre Forêt, que celle de la Haye ou de la Neuville-en-Haye, laquelle contient quatre mille neuf cents arpens, & fait partie du Domaine du Comté de Clermont engagé à M. le Prince de Carignan. Les terres sont par toute cette Election de grand rapport en grains de toutes especes; on y fait par an environ huit milliers de felpêtre, & il se fait à Clermont grand commerce de bled, qui se tire du Santerre, Généralité d'Amiens; & qui passe aux Marchez de Beaumont & de Gonnelie.

Cette Ville a eu des Comtes dont l'héritiere fit passer le Domaine aux Comtes de Chartres & de Blois; Philippe Auguste l'acquit d'eux, & S. Louis le donna à son plus jeune Fils Robert, tige de la Maison Royale de Bourbon; il fut confisqué sur le Connétable de Bourbon, par François I. & réuni à la Couronne. Elle est située sur une montagne près de la Brèche, à cinq lieues de Beauvais. Clermont est un Gouvernement particulier de celui de l'Isle de France. Les Peuples des environs ont grande dévotion à S. Jengou Patron des bons Maris.

CLERMONT ou S. Giginmond de Clermont dans la Saintonge, Diocèse de Saintes, Parlement & Intendance de la Rochelle, Election de Saintes, a 372 habitans.

CLERMONT, Abbaye de l'Ordre de Cîteaux, située à trois lieues de Laval, dans le Diocèse du Mans: elle a quinze mille livres de rente. Cette Abbaye a été fondée en 1230. par Edmo d'Anjou, veuve de Guy, septième Comte de Laval, augmentée par la Reine Berengere, après son veuvage: il y a neuf Religieux.

CLERMONT, Bourg, dans l'Anjou, Diocèse d'Angers, Parlement de Paris, Intendance de Tours, Election de la Flèche, a 1304 habitans. Ce Bourg a donné le nom à une ancienne Maison distinguée dans la Province.

CLERMONT, dans le Dauphiné, Diocèse de Vienne, Parlement & Intendance de Greu-

ble, Election de Vienne, a 156 habitans. Ce lieu a donné le nom à l'illustre Maison de Clermont, dont le Chef prend la qualité de Premier Baron, Connétable & Grand-Maître du Dauphiné.

CLERMONT-dessous, Ville, dans l'Agénois, Diocèse d'Agen, Parlement & Intendance de Bordeaux, Election d'Agen, a 383 habitans. Elle est située sur une hauteur, à une lieue du Port sainte Marie.

CLERMONT, dans la Picardie, Diocèse de Laon, Parlement de Paris, Intendance de Soissons, Election de Laon, a 55 habitans.

CLERMONT, dans la Gascogne, Diocèse d'Acqs, Parlement de Bordeaux, Intendance d'Auch, Election des Lannes, a 467 habitans.

CLERMONT, dans le haut Languedoc, Diocèse de Limoux, Parlement & Intendance de Toulouse, Recette de Limoux, a 261 habitans.

CLERMONT, dans le Cambresis, Diocèse de Cambrai, Parlement de Douai, Intendance de Lille, Recette & Subdélégation de Cambrai, a 486 habitans. Le Seigneur du lieu est membre du Corps de la Noblesse des Etats du Cambresis.

CLERMONT-en-Argonne, Ville Capitale du Clermontois, sur les frontieres de la Champagne & du Duché de Bar. C'est un ancien Comté qui étoit d'abord mouvant de la Couronne. Les Ducs de Lorraine s'en étant dans la suite emparez, l'avoient uni à la Duché de Bar. Louis XIII. & Louis XIV. l'ayant reprise plusieurs fois sur ces Princes, le dernier l'a donnée au Prince de Condé en 1648 en toute propriété, s'en réservant seulement la haute Souveraineté, & le ressort de l'Appel au Parlement de Paris.

CLERMONT, dans le haut Languedoc, Diocèse, Parlement, Intendance & Recette de Toulouse, a 414 habitans.

CLERMONT, dans la Bourgogne, Diocèse d'Autun, Parlement & Intendance de Dijon, Bailliage de Saulieu, Grenier à sel & Recette de Semur, a 104 habitans. Sa situation est dans un fond où passe la petite riviere d'Argentaille. C'est pays de montagnes. Le Chapitre de Til est Collateur de la Cure. La Paroisse est la Roche-en-Breny.

CLERMONT, dans le bas Auvergne, Diocèse de Lectoure, Parlement & Intendance d'Auch, Election de Lomagne, a 300 habitans.

CLERMONT de Beauregard, dans le Périgord, Diocèse de Périgueux, Parlement & Intendance de Bordeaux, Election de Périgueux, a 296 habitans.

CLERMONT, dans la Franche Comté, à deux lieues de Châtillon & de Blamont, & à une demi-lieue de la riviere du Doux.

CLERMONT des Propres, dans le bas Armagnac, Diocèse d'Auch, Parlement de Toulouse, Intendance d'Auch, Election d'Ascarac, a 210 habitans.

CLERMONT-Nobles, dans le bas Armagnac, Diocèse d'Auch, Parlement de Toulouse, Intendance d'Auch, Election d'Ascarac, a 181 habitans.

CLERSAIS, Abbaye près Doulens, de l'Ordre de S. Augustin, vaut deux mille huit cens livres.

CLERSÉVILLE, dans la Normandie, Diocèse de Sées, Parlement de Rouen, Intendance d'Alençon, Election d'Argentan, a 300 habitans.

CLERVAC, Bourg, dans la Franche-Comté, Diocèse, Parlement & Intendance de Besançon, Bailliage & Recette d'Ornans, a 214 habitans.

CLERVAUX, Marquisat, appartenant au

Sieur de Chirade Lieutenant-General d'Angoulême, qui l'a acheté des Créanciers de M. Fouquet. Cette Terre est dans l'Election de Châtelleraulr.

CLERY, Bourg, dans l'Orléannois, Parlement de Paris, Intendance & Election d'Orléans, a 737 habitans. Ce lieu est remarquable pour la dévotion que Louis XI. avoit pour Notre-Dame de Clery. Ce Prince l'a fait rebâti, & il y a été enterré: il y a une Dévotion qui y attire des Pelerins de fort loin; l'on peut voir dans Duchesne, tom. 1. pag. 295. ce qu'il dit du gros Cierge qui est devant l'Image de la Vierge dans cette Eglise. L'Eglise de Notre-Dame est Collégiale; son Chapitre est composé d'un Doyen, nommé par l'Evêque d'Orléans, & de dix Chanoines, dont M. le Duc d'Orléans en nomme cinq, comme étant aux droits du Roy; le Seigneur de la Sale-lez-Clery, en nomme quatre, & l'Abbé de S. Mefmin, nomme le dixième, parce que le dernier Chanoine est Curé de S. André, dont la Cure est à la nomination dudit Abbé.

CLERY, dans la Normandie, Diocèse, Parlement & Intendance de Roüen, Election de Chaumont & Magny, a 315 habitans. Le Sieur de Poissy en est Seigneur.

CLERY, dans la Normandie, Diocèse, Parlement & Intendance de Rouen, Election d'Andely, a 249 habitans. C'est à Madame du Sauffoy.

CLERY, dans la Bourgogne, Diocèse de Besançon, Parlement de Paris, Intendance de Dijon, Bailliage & Recette d'Auxerre, a 110 habitans.

CLÉSLE, dans le Poitou, Diocèse de Poitiers, Parlement de Paris, Intendance & Election de Poitiers, a 656 habitans.

CLESSE, dans la Bourgogne, Diocèse de Mâcon, Parlement de Paris, Intendance de Dijon, Bailliage & Recette de Mâcon, a 706 habitans. Les Hameaux de Cras & Quintaine en dépendent: il y passe un Ruisscau nommé le Fief Bicheron.

CLESSES, dans la Champagne, Diocèse de Troyes, Parlement de Paris, Intendance de Châlons, Election de Troyes, a 337 habitans.

CLESSY, dans la Bourgogne, Diocèse d'Autun, Parlement & Intendance de Dijon, Bailliage & Recette de Charolles, Grenier à sel de Paray, a 60 habitans. C'est une Paroisse composée de trois Hameaux, sçavoir, Cleffy où est le Clocher & le Château, les Barats & Anerodes. Il n'y a qu'un Fief qui est Cleffy. Tous ces lieux sont situés dans les bois, entre Paray & Toulon. Il y a quelques vignes. Le Prieur de Blagny est Collateur de Cure. Il y a une Chapelle sous le titre de S. Pancrace.

CLEVILLE, dans la Normandie, Diocèse de Bayeux, Parlement de Rouen, Intendance & Election de Caën, a 558 habitans.

CLEVILLE, dans la Normandie, Diocèse, Parlement & Intendance de Rouen, Election de Caudebec, a 315 habitans. M. de Bermonville en est Seigneur.

CLEUVILLE, dans la Normandie, Diocèse, Parlement & Intendance de Rouen, Election de Caudebec, a 233 habitans. M. de Matignon en est Seigneur.

CLEVILLIER-le-Moutier, dans la Beauce, Diocèse de Chartres, Parlement de Paris, Intendance d'Orléans, Election de Chartres, a 552 habitans.

CLEVRIEU, dans le Dauphiné, Diocèse de Valence, Parlement & Intendance de Grenoble, Election de Valence, a 510 habitans.

CLEYSEUX,

CLEYS
se de Lion,
Bailliage &

CLICH
cèse de Bay
ce de Caën

CLICH
Diocèse, Pa
Paris, a 66

bord de la S
cien, puisq
avoient un
chevêque de
son. On veut
l'Ordre des
aussi où Dag
Femme, par

CLICH
Diocèse, Pa
Paris, a 129

CLIE
cèse de Cou
mination de
a un Château
est égal à cel

CLINC
cèse de Cou
dance de Caë
tans. C'est u
teau pour le

Quelnoy, qu
de deux mille
gre. Car on y
dans toutes
beaucoup d'a
le Sarrazin;

couteaux, qu
loin. Ils sont
& quelques-u

CLINC
Champagne,
ris, Intendan

Chaumont en
de S. Blin est
diée à S. Pie

CLIND
près d'Aigur

CLION
Bourges, Pa
ges, Présidia

roux, Greni
Il est situé e
d'Ozanne, &

à portion co
Les Terres a

ya des vign
point de bu
merce. Cete

ringhen Dou
Ecuyer du

Paroisse; cel
te Catherine

tes charges
Prieurez fo
Monseigneur
Châteaurou
Pape, & c
nomination
ont ci-deva

CLEYSIEUX, dans la Bourgogne, Diocèse de Lion, Parlement & Intendance de Dijon, Bailliage & Recette de Bugey, a 406 habitans.

CLI

CLICHAMPS, dans la Normandie, Diocèse de Bayeux, Parlement de Roüen, Intendance de Caën, a 571 habitans.

CLICHY-la-Garenne, dans l'Isle de France, Diocèse, Parlement, Intendance & Election de Paris, a 669 habitans. Ce lieu, qui est situé au bord de la Seine, à une lieue de Paris, est ancien, puisque les Rois de la première Race y avoient un Palais; c'est où est mort S. Oüen, Archevêque de Roüen. On le nommoit la Noble Maison. On veut que ce soit là que le Roy Jean institua l'Ordre des Chevaliers de l'Étoile, l'an 1351. C'est aussi où Dagobert épousa Cometrude sa première Femme, par ordre du Roy Clotaire son Pere.

CLICHY-en-Launois, dans l'Isle de France, Diocèse, Parlement, Intendance & Election de Paris, a 129 habitans.

CLIENVILLE, dans la Normandie, Diocèse de Courances. Il y a deux Cures à la nomination de Madame de Flotemenville; elle y a un Château sur le bord du marais. Le terrain est égal à celui de tout le Courantin.

CLINCHAMPS, dans la Normandie, Diocèse de Courances, Parlement de Roüen, Intendance de Caën, Election de Vire, a 1306 habitans. C'est une grande Paroisse; il y a un Château pour le Seigneur, qui est M. le Marquis du Quelnoy, qui nomme à la Cure, qui vaut plus de deux mille livres, quoique le pays soit maigre. Car on y recueille peu de froment, ainsi que dans toutes les Paroisses de ce Doyenné, mais beaucoup d'avoine & de bled noir qu'on appelle Sarrazin; il y a grand nombre d'émouleurs de couteaux, qui s'étendent dans tout le Pays & plus loin. Ils sont aussi fondeurs de cueilleres d'étain, & quelques-uns Chaudronniers.

CLINCHAMPS, *Clivus Campus*, dans la Champagne, Diocèse de Toul, Parlement de Paris, Intendance de Châlons, Bailliage & Election Chaumont en Bassigny, a 42 habitans. Le Prieur de S. Blin est Patron de la Cure. L'Eglise est dédiée à S. Pierre.

CLINDESSUS, petite Ville du Berry, près d'Aigurande.

CLION, Bourg, dans le Berry, Diocèse de Bourges, Parlement de Paris, Intendance de Bourges, Présidial de Châtillon, Election de Châteauroux, Grenier à sel de Bufancois, a 630 habitans. Il est situé entre la riviere d'Indre & le ruisseau d'Ozanne, à une lieue de Châtillon. La Cure est à portion congrüe, à la Collation de M. le Duc. Les Terres allz bonnes à bled & autres grains. Il y a des vignes suffisamment, peu de prez, presque point de bois, aucune mine, point de commerce. Cette Terre appartient à Madame de Beringhen Douairiere de M. de Beringhen, premier Euey du Roy. Il y a deux Prieurez dans cette Paroisse; celui de sainte Colombe, & celui de sainte Catherine de la Chaife. Ils peuvent valoir toutes charges payées trois ou quatre cens livres; ces Prieurez sont présentement à la nomination de Monseigneur le Duc de Bourbon, comme Duc de Châteauroux, lequel par Bulle de Nôtre S. Pere le Pape, & concession expresse de Sa Majesté, a la nomination & présentation des Bénéfices, qui ont ci-devant dépendu des Abbayes du Bourg de

Deoles, S. Gildas & du Prieuré de Grandmont, dont le Prieuré de sainte Catherine de la Chaife étoit membre dépendant, & possédé par des Religieux de l'Ordre de S. Benoit. Ce même Prieuré est selon toute apparence de fondation Royale; il relève du Roy à cause de la grosse Tour de Châtillon sur Indre: il a haute, moyenne & basse Justice, Moulin-Banal sur la riviere d'Indre, & seul droit de Pêche dans cette Riviere & dans celle de Laurence, autant qu'en emporte l'étendue de son Fief, & Justice; il jouit de plusieurs Dixmes & Fiefs qui sont dans cette Paroisse, & jouit aussi du Fief des Vignes des basses Prouilles qui est dans la Paroisse de S. Martin de Verton, proche Châtillon sur Indre. La demeure du Prieur est un Château, & a toujours passé pour tel, ainsi qu'on le voit dans la Carte du Duché de Touraine imprimée en 1620. contenuë dans l'Atlas de Gerard Mercator & d'Hordius; il est situé sur une hauteur; la Riviere d'Indre passe au bas & borde une Prairie qui est considérable. L'on voit par les titres dudit Prieuré qu'il lui est dû par les Vallaux le droit de guct. Il s'y est conservé une assemblée qui se tient le jour de S. Blaise, troisième de Février, & par ses titres le Prieur doit jouir de mesure & aulnage. Quoique Prieur de sainte Colombe de Clion, soit le premier Curé, il y a peu de chose à remarquer sur son Bénéfice. Il n'a aucune Justice ni Fief; il a seulement partie des Dixmes de bled, de vin, & Dixmes vertes, c'est à dire qu'il dixme sur les moutons, pores, chanvres & pois; & comme ledit Bénéfice est beaucoup surchargé de Decimes & autres impositions, & que le Titulaire d'ailleurs est obligé d'acquiescer au Prêtre desservant des Messes Fêtes & Dimanches, il ne peut lui valoir à la rigueur que trois cens livres.

Les Fêtes principales de la Paroisse de Clion, sont celle de sainte Colombe qui en est la Patronne; cette Fête se celebre avec beaucoup de dévotion, cependant elle n'attire point d'étrangers parce qu'elle arrive le dernier jour de l'année. La rude saison de l'hyver retient alors les voyageurs. L'autre Fête principale est celle de sainte Theodore Vierge & Martire, qui se solemnise tous les vingt-huitième Avril. Le Peuple y vient de huit ou dix lieues, pour obtenir par son intercession la guérison de la goutte. Il s'y est fait plusieurs miracles. Cette fête a procuré dans la Chapelle de sainte Theodore, une assemblée qui commence le jour de S. Marc, vingt-cinquième d'Avril, & qui ne finit que le deuxième de May. On n'y est point uniquement occupé à la dévotion. La jeunesse s'y divertit à la danse. Pendant cinq jours il s'y consume quinze ou dix-huit poinçons de vin. Et le Curé s'il n'étoit obligé de recevoir ses Confreres, amis & voisins, pourroit retirer quelque revenu de ce Pelerinage. Tout ce qu'il y a de curieux & de remarquable dans la Paroisse de Clion est le Château de l'Isle Savary, distant du Bourg d'un demi-quart de lieue; ce Château appartient à Madame de Beringhen. Le corps de cette Maison est au milieu de quatre grandes Tours en triangle; il est environné de Fossés au-dessus desquels il y a deux Ponts-Levis, l'un du côté du midi, l'autre du côté du couchant; l'entrée qui est du côté du midi n'est pas agréable, mais l'autre facade regarde le Bourg du Frangé, environné de coteaux plantés de vignes, & la Ville de Châtillon: les appartements du Château sont bien meublés. principalement la Chapelle. Entre les deux Ponts-Levis du Château, il y a un Fort élevé. Les remises & les écuries sont

célèbres Abbez. L'Abbé est électif; ce ne font ordinairement que les Ecclésiastiques de la première qualité, qui en sont élus Abbez par les Religieux. L'Abbé ne relève que du S. Siège. Le Pape Grégoire deuxième mourut dans cette Ville en 1119. & on y élit en sa place, le Pape Calixte deuxième. Il y a un Couvent de Recolets, un Hôpital pour les pauvres du lieu, & un autre pour les pèlerins. L'Eglise de l'Abbaye est la plus grande du Royaume. La Bibliothèque est remplie d'anciens Manuscrits très-considérables.

Il y a trois Paroisses, Nôtre-Dame, S. Mayen & S. Marcel, qui ne sont d'aucun Evêché, & ne reconnoissent pour Supérieurs que l'Archevêque de Cluny. La Ville n'est aussi d'aucun Bailliage; parce que les appellations du Juge-Mage se relèvent à Paris. Elle est dans l'étendue du Comté Mâconnois, & de la Recette de Mâcon pour les Tailles; il y a un Grenier à sel. La Ville de Cluny est située dans un vallon, entre deux montagnes; la riviere de Grosne y passe, & y a un pont de pierre. C'est pays de bois & de montagnes, & il y a des vignes.

CLUIS-dessous, dans le Berry, Diocèse de Bourges, Parlement de Paris, Intendance de Bourges, Election d'Issoudun, a 165 habitans. C'est un Fief qui relève de l'Abbaye de S. Sulpice; il y a un Prieuré. Sa Châtellenie relève du Duché de Châteauroux.

CLUIS-dessus, Bourg, dans le Berry, Diocèse de Bourges, Parlement de Paris, Intendance de Bourges, Election d'Issoudun, a 785 habitans. Il y a un Prieuré. C'est une Châtellenie, mouvante de la Baronie de Châteauroux. Elle a donné le nom à ses premiers Seigneurs, dont le dernier de ce nom vivoit en 1246. elle a ensuite appartenu à la Maison de Magnac, à l'ancienne Maison de Sully, à celle de Culan, & en dernier lieu à celle de Beaucourt.

CLUMANI, dans la Provence, Diocèse de Senez, Parlement & Intendance d'Aix, Viguerie & Recette de Barême, a 468 habitans.

CLUPEAUX, dans la Marche, Diocèse de Limoges, Parlement de Paris, Intendance de Moulins, Election de Gueret, a 45 habitans.

CLUPTAT, dans la Marche, Diocèse de Limoges, Parlement de Paris, Intendance de Limoges, Election de Bourgneuf, a 170 habitans.

CLUSSAY, dans le Poitou, Diocèse de Poitiers, Parlement de Paris, Intendance de Poitiers, Election de S. Maixant, a 1025 habitans.

CLUX, dans la Bourgogne, Diocèse de Besançon, Parlement & Intendance de Dijon, Bailliage de Châlon, Grenier à Sel de Seure, Recette d'Auffonne, a 73 habitans. Ce lieu est situé à une lieue de Seure, entre la Saone & le Doux; la Saone est à une lieue, le Doux à une demi-lieue. Il y a une autre Riviere nommée la Sablonne, & laquelle passe par le finage de Clux; c'est pays de vignes & de plaines. Clux est une dépendance de la Paroisse de Villeneuve.

CLUYMUNSTER, Abbaye celebre, en Alsace, fondée dans le septième siècle par le Roy Dagobert. Elle a été secularisée & érigée en Chapitre. L'Electeur Palatin s'en étant mis en possession, le Titre en est demeuré éteint jusqu'en 1680. que le Bailliage de Germesheim fut réuni par Arrêt du Conseil Souverain, & le Roy étant entré en possession, conféra la possession de la Prevôté de ce Chapitre à l'Abbé de Cartigny, grand Vicair de Strasbourg, à la charge d'y rétablir le Service & d'y entretenir un Doyen & six Cha-

noines. Les revenus peuvent monter à dix-huit ou vingt mille livres de rente.

la CLUZE & Basquier, dans le Dauphiné, Diocèse, Parlement, Intendance & Election de Grenoble, a 360 habitans.

la CLUZE & le Fauxbourg, dans la Franche-Comté, Diocèse, Parlement & Intendance de Besançon, Bailliage & Recette de Pontarlier, a 460 habitans.

la CLUZE-en-de-Volu, dans le Dauphiné, Diocèse de Gap, Parlement & Intendance de Grenoble, Election de Gap, a 314 habitans.

CLUZEAU ou le Trou de Cluzeau, Caverne très-profonde, dans la Terre de Miremont en Périgord. Les gens du pays lui donnent huit lieues de profondeur au moins.

CLUZY, dans la Franche-Comté, Diocèse, Parlement & Intendance de Besançon, Bailliage & Recette de Salins, a 80 habitans.

CLY

CLY, dans la Bretagne, Diocèse de Nantes, Parlement de Rennes, Intendance & Recette de Nantes, a 286 habitans.

COA

COADOU-Magouar, dans la Bretagne, Diocèse de Tréguier, Parlement de Rennes, Intendance de Nantes, Recette de Tréguier, a 316 habitans.

COAQUIN ou Coëtquen, Bourg, Marquisat, dans la Bretagne, près Dinan. Ce Bourg a un Château, il a donné le nom à une Maison illustre de Bretagne, que l'on dit sortir de l'ancienne Maison d'Avagour. Voyez Coëtquen.

COATASCORN, dans la Bretagne, Diocèse de Tréguier, Parlement de Rennes, Intendance de Nantes, Recette de Tréguier, a 418 habitans.

COATMEAL, dans la Bretagne, Diocèse de S. Pol de Leon, Parlement de Rennes, Intendance de Nantes, Recette de S. Pol de Leon, a 269 habitans.

COATREVER, dans la Bretagne, Diocèse de Tréguier, Parlement de Rennes, Intendance de Nantes, Recette de Tréguier, a 416 habitans.

COB

COBRIEUX, dans la Flandre, Diocèse de Tournay, Parlement de Douay, Intendance, Subdélégation & Recette de Lille, a 291 habitans.

COC

la COCHERE, dans la Normandie, Diocèse de Séez, Parlement de Rotien, Intendance d'Alençon, Election d'Argentan, a 276 habitans.

COCHEREL, dans la Normandie, Diocèse d'Evreux, Parlement & Intendance de Rouen, Election d'Evreux, a 460 habitans. C'est auprès de Pacy. Les Anglois & les Navarrois y furent battus par les François en 1364.

COCLOIS, Bourg, dans la Champagne, Diocèse de Troyes, Parlement de Paris, Intendance de Châlons, Election de Troyes, a 336 habitans.

COCQUEQUES, dans la Guienne, Dio-

cèfe, Parlement, Intendance & Election de Bordeaux, a 102 habitans.

COCUMONT, dans le Condomois, Diocèfe de Condom, Parlement & Intendance de Bordeaux, Election de Condom, a 875 habitans.

C O D

CODDES, dans le Nivernois, Diocèfe de Nevers, Parlement de Paris, Intendance de Moulins, Election de Nevers, a 51 habitans.

CODEVAL, dans le haut Languedoc, Diocèfe de Mirepoix, Parlement & Intendance de Toulouse, Recette de Mirepoix, a 296 habitans.

CODOLET, dans le Rouffillon, Diocèfe de Perpignan, Conseil & Intendance de Rouffillon, Recette de Conflans, a 2903 habitans.

C O E

COEFFY, Bourg & Château du Bassigny, dans la Champagne, sur les frontières de Lorraine; l'on y tient garnison.

COEGNY, dans la Champagne, Diocèfe de Reims, Parlement de Paris, Intendance de Châlons, Election de Rhetel, a 62 habitans.

COEMER, dans le Condomois, Diocèfe de Condom, Parlement & Intendance de Bordeaux, Election de Condom, a 308 habitans.

COEMY, dans la Champagne, Diocèfe de Reims, Parlement de Paris, Intendance de Châlons, Election de Reims, a 75 habitans.

COETBUGAC, Trêve de Guegon, dans la Bretagne, Diocèfe de Vannes, Parlement de Rennes, Intendance de Nantes, Recette de Vannes, a 216 habitans.

COETLONGON, Marquisat, dans la Bretagne, Diocèfe de Saint-Brieuc, Parlement de Rennes, Intendance de Nantes, Recette de Saint-Brieuc, a 316 habitans.

COETLOUP, vieux Château, qui étoit autrefois dans la forêt de Vannes. Neumen y convoqua un Concile Provincial en 848. dans lequel on déposa Salagon Evêque de Dol, Suzannus Evêque de Vannes, Félix Evêque de Quimper, & Libéralis Evêque Lion, qui tous quatre furent convaincus de simonie.

COETMALOEN, dans la Bretagne, Diocèfe de Quimper, Parlement de Rennes, Intendance de Nantes, Recette de Quimper, a 414 habitans. Il y a une Abbaye de l'Ordre de Cîteaux; elle a été fondée vers l'an 1142. par Alin le Noir Gendré Conan, troisième Duc de Bretagne.

COETQUEN, Marquisat, dans la Bretagne, Diocèfe de S. Malo, Parlement de Rennes, Intendance de Nantes, Recette de S. Malo, a 318 habitans.

COEURLU, dans la Picardie, Diocèfe de Noyon, Parlement de Paris, Intendance d'Amiens, Election de Peronne, a 305 habitans.

COEURS, dans le bas Languedoc, Diocèfe de Mende, Parlement de Toulouse, Intendance de Montpellier, Recette de Mende, a 157 habitans.

COEUVRES, Ville, dans la Picardie, Diocèfe de Soissons, Parlement de Paris, Intendance & Election de Soissons, a 574 habitans. Elle a été érigée en Duché-Pairie en 1645. sous le nom d'Elstrées. Les Lettres n'ont été vérifiées au Parlement qu'en 1663.

COEX, dans le Poitou, Diocèfe de Luçon,

Parlement de Paris, Intendance de Poitiers, Election des Sables d'Olonne, a 756 habitans.

C O F

COFFY, dans la Marche, Diocèfe de Limoges, Parlement de Paris, Intendance de Moulins, Election de Gueret, a 324 habitans. C'est une Paroisse, située dans la montagne, dont la Cure est de cinq cens livres; c'est bonnes terres à seigle & avoine, de bon rapport; les pacages y sont excellens; les foins abondans, & suffisans pour la nourriture des bestiaux qu'on y élève; Il s'y fait un commerce de moutons & de brebis confiderable; il n'y a point de bois ni arbres fruitiers; les habitans y sont laborieux & à leur aise. M. le Baron de Chateaufers en est Seigneur.

C O G

COGERS, dans la Franche-Comté, Diocèfe, Parlement & Intendance de Besançon, Bailiage & Recette de Lons-le-Saulnier, a 56 habitans.

COGNAC ou *Coignac*, Ville, Justice Royale, dans l'Angoumois, Diocèfe de Saintes, Parlement de Paris, Intendance de la Rochelle, Chef-lieu d'une Election, a 3809 habitans. C'est la seconde Ville d'Angoumois; elle faisoit autrefois partie de la Saintonge, & avoit des Seigneurs particuliers, desquels les Comtes d'Angouleme l'acquirent dans le douzième siècle. Son territoire rapporte beaucoup de vins, dont on fait d'excellentes eaux-de-vie; elle est à sept lieues d'Angouleme à l'occident, sur la Charente. C'est un Gouvernement de Place, de la Sénéchaussée d'Angoumois, & du Gouvernement Militaire de Saintonge & Angoumois. L'on y a tenu un Concile en 1438. Sa situation est très-riante; c'est la patrie de François I. qui est né dans le Château, qui a un très-beau parc & un grand étang. Les Bénédictins y ont un Prieuré; ils nomment à la Cure; il y a aussi un Convent de Cordeliers & de Récollets.

COGNAC, dans le Poitou, Diocèfe de Limoges, Parlement de Paris, Intendance de Poitiers, Election de Confolans, a 3552 habitans.

COGNEHORS, Bourg, dans le pays d'Aunis, Diocèfe de la Rochelle, Parlement de Paris, Intendance & Election de la Rochelle, a 855 habitans.

COGNET, dans le Dauphiné, Diocèfe, Parlement, Intendance & Election de Grenoble, a 216 habitans.

COGNY, dans le Beaujolais, Diocèfe de Lion, Parlement de Paris, Intendance de Lion, Election de Villefranche, a 675 habitans.

COGNY, *Cogniacum*, dans le Bourbonnois, Diocèfe de Bourges, Parlement de Paris, Intendance de Moulins, Election & Grenier à sel de S. Amand, a 155 habitans. La Cure vaut quatre cens livres. La Taille est personnelle; c'est terres à bleds, seigles & avoines, & de bon rapport; il y a des bois & pacages. Cette terre appartient en partie au Sieur Tiron, & en partie aux Sieurs de Saint Loup.

COGOLIN, *Castrum de Cogolino*, Bourg, dans la Provence, Diocèfe de Fréjus, Parlement & Intendance d'Aix, Viguerie & Recette de Dragignan, a 168 habitans.

COGULOT, dans le Périgord, Diocèfe de Sarlat, Parlement & Intendance de Bordeaux; Election

Election de COGU dans l'Agénois, Intendance habitans.

COH Soissons, Par

COHA Diocèfe de Dijon, Bail habitans.

COHE Conseil d'Ar & Recette

COHI de S. Brieu de Nantes, rans.

COHO de Langres, Châlons, El

COJA Diocèfe de C

COIF d'Autun, Parliage & Recenay-le-Duc, pays plein,

passé une partie de l'étang de du côté d'Autun.

COIF Diocèfe de L dance de Ch habitans.

COIF Diocèfe de L dance de Ch habitans. C

COIGN Diocèfe d'Auch, Ele

COIGN Chartres, Par tion de Mo

COIGN de Noyon, miens, Elec

COIGN d'Amiens, miens, Elec

COIGN Coutances, Caën, Elec

COIGN un Marqui Coigny, ne

COIGN néral des A il est Seign un Château

COIN ment, Inte bitans.

COIN cèfe, Parle a 102 habi

Election de Sarlat, a 181 habitans.

COGUMONT ou S. Pierre de Cogumont, dans l'Agénois, Diocèse d'Agen, Parlement & Intendance de Bordeaux, Election d'Agen, a 394 habitans.

COH

COHAN, dans la Picardie, Diocèse de Soissons, Parlement de Paris, Intendance & Election de Soissons, a 269 habitans.

COHAVORNAY, dans la Bourgogne, Diocèse de Lion, Parlement & Intendance de Dijon, Bailliage & Recette de Bugey, a 504 habitans.

COHEM, dans l'Artois, Diocèse d'Arras, Conseil d'Artois, Intendance d'Amiens, Bailliage & Recette d'Aire, a 125 habitans.

COHINIAC, dans la Bretagne, Diocèse de S. Brieu, Parlement de Rennes, Intendance de Nantes, Recette de S. Brieu, a 264 habitans.

COHONS, dans la Champagne, Diocèse de Langres, Parlement de Paris, Intendance de Châlons, Election de Langre, a 535 habitans.

COJ

COJALOU, Forêt, dans la Bretagne, au Diocèse de Quimper.

COIFFAN, dans la Bourgogne, Diocèse d'Autun, Parlement & Intendance de Dijon, Bailliage & Recette de Beaune, Grenier à sel d'Arnay-le-Duc, a 50 habitans. Ce lieu est situé en pays plein, entre Beaune & Arnay-le-Duc : il y passe une petite riviere, formée par l'eau qui sort de l'étang de Rouvrey. C'est le passage ordinaire du côté d'Auxerre & de Châlon.

COIFFY-la-Ville, dans la Champagne, Diocèse de Langres, Parlement de Paris, Intendance de Châlons, Election de Langres, a 425 habitans.

COIFFY-le-Châtel, dans la Champagne, Diocèse de Langres, Parlement de Paris, Intendance de Châlons, Election de Langres, a 660 habitans. C'est une Prévôté du Ressort du Prévôt de Langres.

COIGNAX, dans le bas Armagnac, Diocèse d'Auch, Parlement de Toulouse, Intendance d'Auch, Election d'Alzatrac, a 264 habitans.

COIGNERE, dans la Beauce, Diocèse de Chartres, Parlement & Intendance de Paris, Election de Montfort-l'Amaury, a 227 habitans.

COIGNEUX, dans la Picardie, Diocèse de Noyon, Parlement de Paris, Intendance d'Amiens, Election de Peronne, a 158 habitans.

COIGNEUX, dans la Picardie, Diocèse d'Amiens, Parlement de Paris, Intendance d'Amiens, Election de Doulens, a 36 habitans.

COIGNY, dans la Normandie, Diocèse de Coutances, Parlement de Roüen, Intendance de Caën, Election de Carentan, a 333 habitans. C'est un Marquisat, appartenant à M. le Marquis de Coigny, nouveau Cordon-Bleu, Lieutenant Général des Armées du Roy, Gouverneur de Caën ; il est Seigneur & Patron de cette Paroisse. Il y a un Château avec de belles avenues.

COIN, dans le pays Messin, Diocèse, Parlement & Recette de Metz, a 221 habitans.

COIN-sur-Seille, dans le pays Messin, Diocèse, Parlement, Intendance & Recette de Metz, a 102 habitans.

Tom. 2.

COINCES, dans l'Orléannois, Diocèse d'Orléans, Parlement de Paris, Intendance d'Orléans, Election de Beaugency, a 518 habitans.

COINCY, Village dans la Brie, Diocèse de Soissons, Parlement de Paris, Intendance de Soissons, Election de Château-Thierry, a 915 habitans. Thibaud premier Comte de Champagne fonda un Prieuré, de l'Ordre de S. Benoit en 1077. Cette petite Ville est à deux lieues au septentrion de Château-Thierry.

COINCY & Châtillon, dans le pays Messin, Diocèse, Parlement, Intendance & Recette de Metz, a 64 habitans.

COING, dans la Picardie, Diocèse de Laon, Parlement de Paris, Intendance de Soissons, Election de Laon, a 322 habitans.

COING, dans l'Artois, Diocèse d'Arras, Conseil d'Artois, Intendance d'Amiens, Gouvernance d'Arras, Bailliage & Recette de Leus, a 233 habitans.

COINS, dans le Berry, Diocèse de Bourges, Parlement de Paris, Intendance de Bourges, Election de Châteauroux, a 107 habitans.

COINTICOURT, dans la Brie, Diocèse de Soissons, Parlement de Paris, Intendance de Soissons, Election de Château-Thierry, a 91 habitans.

COIRAC, dans la Guienne, Diocèse, Parlement, Intendance & Election de Bordeaux, a 548 habitans.

COIRON, dans la Franche-Comté, Diocèse, Parlement & Intendance de Besançon, Bailliage & Recette de la Terre de S. Claude, a 87 habitans.

COISE ou S. Etienne de Coise, dans le Lionnois, Diocèse de Lion, Parlement de Paris, Intendance & Election de Lion, a 100 habitans.

COISEVEAU, dans la Franche-Comté, Diocèse, Parlement & Intendance de Besançon, Bailliage & Recette de Beaune, a 79 habitans.

COISIAT, dans la Bourgogne, Diocèse de Lion, Parlement & Intendance de Dijon, Bailliage & Recette de Bresse, a 69 habitans.

COISLIN ou Coalin, dans la Bretagne, Diocèse & Parlement de Rennes, Intendance & Recette de Nantes, a 64 habitans. Ce lieu fut érigé en Duché l'an 1663.

COISY, dans la Picardie, Diocèse d'Amiens, Parlement de Paris, Intendance d'Amiens, Election de Doulens, a 224 habitans.

COIVERT, dans la Saintonge, Diocèse de Saintes, Parlement de Bordeaux, Intendance de la Rochelle, Election de S. Jean d'Angely, a 429 habitans.

COIVREL, dans la Picardie, Diocèse d'Amiens, Parlement de Paris, Intendance d'Amiens, Election de Mondidier, a 437 habitans.

COLZARD, dans la Champagne, Diocèse de Châlons, Parlement de Paris, Intendance & Election de Châlons, a 110 habitans.

COLZE, dans le Forez, Diocèse de Lion, Parlement de Paris, Intendance de Lion, Election de Monbrifon, a 217 habitans.

COL

COL ou Port, c'est le nom que l'on donne aux passages des montagnes des Pyrénées de France en Espagne, & à quelques-uns de ceux des Alpes.

COLADERE, dans le haut Languedoc, Diocèse de Rieux, Parlement & Intendance de

Toulouſe, Recette de Rieux, à 146 habitans.

COLAMINE-le Puy, dans l'Auvergne, Diocèſe de Clermont, Parlement de Paris, Intendance de Riom, Election de Clermont, à 170 habitans.

COLANDRE, Terre, dans la Normandie, près Rotien.

COLANDRES, dans l'Auvergne, Diocèſe de S. Flour, Parlement de Paris, Intendance de Riom, Election de S. Flour, à 660 habitans.

COLANGES, dans l'Auvergne, Diocèſe de Clermont, Parlement de Paris, Intendance de Riom, Election d'Illoire, à 241 habitans.

COLANILLE, dans le Nivernois, Diocèſe de Nevers, Parlement de Paris, Intendance de Moulins, Election de Nevers, à 316 habitans.

COLEIRAC ou S. Cir de Coleirac, dans l'Agénois, Diocèſe d'Agen, Parlement & Intendance de Bordeaux, Election d'Agen, à 461 habitans.

COLIHANETS, dans le bas Languedoc, Diocèſe de Mende, Parlement de Toulouſe, Intendance de Montpellier, Recette de Mende, à 20 habitans.

COLIARS, dans le bas Languedoc, Diocèſe d'Uzès, Parlement de Toulouſe, Intendance de Montpellier, Recette d'Uzès, à 416 habitans.

COLIGNY, dans la Franche-Comté, Diocèſe, Parlement & Intendance de Beſançon, Bailliage & Recette d'Orgelet, à 208 habitans. Cette Terre a titre de Comté; ſes Seigneurs étoient autrefois Souverains de Revermont. Il y a un Priemé du même nom, dans la même Province, Royal du Diocèſe de Lion. Il eſt de nomination Royale.

COLIN, petite Riviere de Berry, qui paſſe par les Ais-Dam-Gilon.

COLINES, dans la Picardie, Diocèſe d'Amiens, Parlement de Paris, Intendance d'Amiens, Election d'Abbeville, à 142 habitans.

COLINET, Prieuré, dans le Perche; il vaut ſix cens livres de rente.

COLLANGES, dans l'Auvergne, Diocèſe de S. Flour, Parlement de Paris, Intendance de Riom, Election de S. Flour, à 416 habitans.

COLLANGES lez-Vineuſes, dans la Bourgogne, Diocèſe d'Auxerre, Parlement de Paris, Intendance de Dijon, Bailliage, Grenier à ſel & Recette d'Auxerre, à 168 habitans. Ce lieu eſt ſitué au milieu de plufieurs montagnes; il y a quelques vignes.

COLLANGES-sur-Yonne, dans la Bourgogne, Diocèſe d'Auxerre, Parlement de Paris, Intendance de Dijon, Bailliage & Recette d'Auxerre, Grenier à ſel de Clamecy, à 117 habitans. La riviere d'Yonne y paſſe. C'eſt le grand chemin de Bourgogne en Nivernois & Berry; il y a fort peu de vignes en cette Paroiſſe.

COLLAT, dans l'Auvergne, Diocèſe de S. Flour, Parlement de Paris, Intendance de Riom, Election de Brioude, à 341 habitans.

COLLE, dans le Maine, Diocèſe du Mans, Parlement de Paris, Intendance de Tours, Election du Mans, à 460 habitans.

COLLE, petite Riviere, dans la Champagne, qui prend ſa ſource près de Vitry, & ſe rend dans la Marne près de Châlons.

COLLÈ-S. Michel, dans la Provence, Diocèſe de Glandève, Parlement & Intendance d'Aix, Vigueurie & Recette d'Annot, à 160 habitans.

COLLEGIEN, dans l'Île de France, Diocèſe, Parlement, Intendance & Election de Paris, à 84 habitans.

COLLEMARE, dans la Normandie, Diocèſe, Parlement, Intendance & Election de Rouen, à 116 habitans. M. de Cailly & M. Parmentier en ſont Seigneurs.

COLLEMBERG, dans le Boulonois, Diocèſe de Boulogne, Parlement de Paris, Intendance d'Amiens, Recette de Boulogne, à 140 habitans.

COLLEMIERS, dans la Champagne, Diocèſe de Sens, Parlement & Intendance de Paris, Election de Sens, à 300 habitans.

COLLETOT, dans la Normandie, Diocèſe, Parlement & Intendance de Rouen, Election de Pontaudemer, à 212 habitans. C'eſt à l'Abbaye de Corneville.

COLLEVILLE, dans la Normandie, Diocèſe de Bayeux, Parlement de Rotien, Intendance & Election de Caën, à 411 habitans.

COLLEVILLE, dans la Normandie, Diocèſe de Bayeux, Parlement de Rouen, Intendance de Caën, Election de Bayeux, à 330 habitans.

COLLEVILLE, *Collis Villa*, dans la Normandie, Diocèſe, Parlement & Intendance de Rouen, Election de Montivilliers, à 188 habitans. Le Seigneur en prend le nom.

COLLEX, dans la Bourgogne, Diocèſe de Lion, Parlement & Intendance de Dijon, Recette de Bugey, à 216 habitans.

COLLIGNY, *Collignium, Collinaeum*, dans la Champagne, Diocèſe de Châlons, Parlement de Paris, Intendance & Election de Châlons, à 309 habitans.

COLLIGNY, Bourg & Comté, dans la Bourgogne, Diocèſe de Lion, Parlement & Intendance de Dijon, Bailliage & Recette de Bresse; à 210 habitans. Ce Bourg, qui eſt Chef-lieu d'un Mandement, a donné le nom à l'illuſtre & très-ancienne Maifon de Coligny-Châtillon, dont il y a eu des Grands Amiraux & des Maréchaux de France. M. le Comte de Châtillon eſt de cette Famille. On prétend qu'ils poſſédoient autrefois en Souveraineté la contrée où eſt ſitué ce lieu.

COLLINEC, dans la Bretagne, Diocèſe de S. Brien, Parlement de Rennes, Intendance de Nantes, Recette de S. Brien, à 360 habitans.

COLLIOGNAZ, dans la Bourgogne, Diocèſe de Lion, Parlement & Intendance de Dijon, Bailliage & Recette de Bresse, à 34 habitans.

COLLIOURE, *Caucoliberis*, Ville forte, dans le Rouſſillon, Diocèſe de Perpignan, Conſeil, Intendance & Recette de Rouſſillon, à 1670 habitans. Cette Ville eſt très-ancienne, étant connue dès le ſeptième ſiècle ſous les Viſigoths. Elle eſt ſituée au bord de la mer, & a un Port qui n'eſt pas trop bon, à cinq lieus de Perpignan & à deux des frontières d'Eſpagne. C'eſt un Gouvernement de Place avec Etat-Major. Quelques-uns veulent que ce ſoit l'ancienne *Iliberis*. Son Eglise Paroiſſiale eſt dédiée à Nôtre-Dame; il y a un Couvent de Dominicains; il eſt ſitué dans le Fauxbourg. Cette Ville, qui a été cédée à la France par la paix des Pyrennées en 1659. eſt peu habitée; elle eſt défendue par deux Forts, dont l'un qui eſt nommé le Château S. Elme, eſt bâti ſur un rocher eſcarpé, dont la mer bat le pied; l'autre eſt appelé le Miradon, c'eſt où ſont les caſernes. Le tout ne compoſe qu'un Etat-Major.

COLLOBRIERE, *Caſtrum de Collobreria*, dans la Provence, Diocèſe de Toulon, Parlement

& Intendan-
res, à 469
la Bulle de
de Collobrie

COLLE
cèſe de Dig
Recette de L

COLLE
Bourgogne,
tendance de

à ſel de Poi
habitans. Ce
deux montag

d'Aulun eſt
roille eſt Ma
Prez & le Fi

COLLO
cèſe de Lion
Election de L

COLL
dans la Prov
ment & Inte

de Guillaum
COLLO
gne, Diocèſe

tendance de
à 366 habitan

COLLO
Champagne,
Paris, Intend

ſur-Aube, à
COLLO
gne, Diocèſe

tendance de
à 345 habitan

COLLO
Diocèſe de L
dance de Mo
bitans. C'eſt

ticules; c'eſt
avoine, orge

dans; les trois
grais des bell
bon commerc

habitans ſont
le Marquis de

COLLO
de Langres,
Bailliage & F

la COLLE
Diocèſe de B

Bailliage de L
COLLO
cèſe d'Aulun,

Bailliage, Gr
habitans. Ce

ſur la montag
pays de bois.

COLLO
cèſe d'Aulun

Bailliage, à 7
Auxois, à 7

de la Paroiſſe
en dépend; i
viere d'Arma
noines d'Aul

COLLO
gne, Diocèſe
ce de Dijon

de Châlons,
pied d'une
pays eſt mor

& Intendance d'Aix, Viguerie & Recette d'Hieres, à 469 habitans. Il en est fait mention dans la Bulle de Gregoire VII. sous le nom de S. Pons de Collobriere.

COLLOBROUX, dans la Provence, Diocèse de Digne, Parlement & Intendance d'Aix, Recette de Digne, à 401 habitans.

COLLONGÉ S-fous-Marcilly, dans la Bourgogne, Diocèse d'Autun, Parlement & Intendance de Dijon, Bailliage de Saulieu, Grenier à sel de Poilly. Recette d'Arnay-le-Duc, à 101 habitans. Ce lieu est situé dans un vallon, entre deux montagnes. L'Abbesse de S. Jean le Grand d'Autun est Collatrice de la Cure, dont la Paroisse est Marcilly. La Métairie de la Grange des Prez & le Fief du Sieur Grillot en dépendent.

COLLONGES, dans le Lionnois, Diocèse de Lion, Parlement de Paris, Intendance & Election de Lion, à 560 habitans.

COLLONGUE, *Castrum de Casalonga*, dans la Provence, Diocèse de Glandève, Parlement & Intendance d'Aix, Viguerie & Recette de Guillaume, à 157 habitans.

COLLOMBE-la-Fosse, dans la Champagne, Diocèse de Langres, Parlement de Paris, Intendance de Châlons, Election de Bar-sur-Aube, à 566 habitans.

COLLOMBE les deux Eglises, dans la Champagne, Diocèse de Langres, Parlement de Paris, Intendance de Châlons, Election de Bar-sur-Aube, à 575 habitans.

COLLOMBE-le-Seccq, dans la Champagne, Diocèse de Langres, Parlement de Paris, Intendance de Châlons, Election de Bar-sur-Aube, à 345 habitans.

COLLONDANES, dans la Marche, Diocèse de Limoges, Parlement de Paris, Intendance de Moulins, Election de Gueret, à 387 habitans. C'est une Paroisse située en pays de monticules; c'est bonnes terres à seigle, bled noir, avoine, orge & milles; les pacages y sont abondans; les soins suffisans pour la nourriture & engrais des bestiaux qu'on y élève, dont on fait un bon commerce; il y a quelques menus fruits; les habitans sont industrieux & assez commodes. M. le Marquis de S. Germain en est Seigneur.

COLLONGE, dans la Bourgogne, Diocèse de Langres, Diocèse, Parlement, Intendance, Bailliage & Recette de Dijon, à 60 habitans.

la **COLLONGE**, dans la haute Alsace, Diocèse de Basse, Conseil & Intendance d'Alsace, Bailliage de Delle, à 46 habitans.

COLLONGES, dans la Bourgogne, Diocèse d'Autun, Parlement & Intendance de Dijon, Bailliage, Grenier à sel & Recette de Nuits, à 316 habitans. Ce lieu est situé à une lieue de Nuits, sur la montagne nommée le Val-de-Vergy; c'est pays de bois.

COLLONGES, dans la Bourgogne, Diocèse d'Autun, Parlement & Intendance de Dijon, Bailliage, Grenier à sel & Recette de Semur en Auxois, à 78 habitans. Ce n'est qu'une Annexe de la Paroisse d'Amillery. La Métairie de Leuvy en dépend; c'est pays plein & découvert. La riviere d'Armanfont passe dans le Finage. Les Chanoines d'Autun sont Collateurs de la Cure.

COLLONGES-de-Sagy, dans la Bourgogne, Diocèse de Châlons, Parlement & Intendance de Dijon, Bailliage, Grenier à sel & Recette de Châlons, à 357 habitans. Ce lieu est situé au pied d'une montagne; il y a des vignes; le pays est montueux. Fraigue & Ouffy dépendent

de cette Paroisse.

COLMAR, *Colmarium*, Ville, dans la Provence, Diocèse de Senez, Parlement & Intendance d'Aix, Chef-lieu d'une Viguerie & d'une Recette, à 1996 habitans. Elle est Siège d'un des quatorze Bailliages de la Provence, au nord de celui de Guillaume; elle députe aux Etats. C'est un Gouvernement de Place, du Gouvernement Militaire de la Province de Provence. L'on trouve dans les montagnes voisines, de toutes les especes de Simples, qui sont dans le reste des Alpes. L'on voit près de cette Ville une fontaine, que l'on dit avoir flux & reflux, en différens espaces de tems; quelquefois quatre fois, dans l'espace d'un quart-d'heure. Honore Bouche en attribue la cause aux différens degrez des vents souterrains; le même Auteur croit que c'est où il faut placer le peuple *Gallica*, dont il est fait mention dans l'inscription du Trophée des Alpes.

COLLOZAT, dans l'Agenois, Diocèse d'Agen, Parlement & Intendance de Bordeaux, Election d'Agen, à 208 habitans.

COLLY, dans le Périgord, Diocèse de Sarlat, Parlement & Intendance de Bordeaux, Election de Sarlat, à 314 habitans.

COLMAR, *Columbaria*, Ville, dans la haute Alsace, Diocèse de Basse, résidence du Con. est, Intendance d'Alsace & Chef-lieu d'une Recette, à 8448 habitans. Cette Ville est Capitale de la haute Alsace. Quelques-uns croyent qu'elle fut bâtie sur les ruines de l'ancienne *Argentaria*. Elle fut le Théâtre de la Victoire remportée sur les Allemands, par l'Empereur Gratien, depuis ruinée par Attila, & enfin soumise par Clovis aux François. Elle n'étoit point alors à l'endroit qu'elle occupe; mais au lieu où Georges Duc de Wirtemberg fit bâtir en 1543. le Château de Hothbourg de l'autre côté de l'Ill. Elle fut environnée de murailles sous le regne de Frederic II. par ses ordres, & par le ministère de Volseny, lors Préfet de Hagenau. Elle seconda sous le regne d'Albert premier, la révolte d'Adolphe de Nassau, & par une suite de la guerre, elle fut ruinée pour la quatrième fois, puis rétablie par le même Adolphe.

Elle a été du nombre des Villes Impériales jusqu'à l'année 1680. qu'elle fut cédée à la France & ruinée au Corps de l'Alsace: elle étoit bien fortifiée, mais Louis XIV. en a fait démolir les Fortifications, à cause du voisinage de Brisack, & depuis l'a fait enfermer d'une enceinte nouvelle. Il y a établi la résidence du Conseil Royal d'Alsace, qui étoit auparavant à Brisack. Il a laissé la liberté de conscience aux habitans, qui sont pour la plupart Luthériens, de la Confession d'Autbourg. Cette Ville est située à deux lieues de Brisack dans une belle plaine, au bord de la riviere de Lauth, qui après s'être jointe à celle de Thur, se jette dans l'Ill à une demi-lieue de là. C'est un Gouvernement de Place, du Gouvernement Militaire d'Alsace; avec un Lieutenant du Prévôt général de la Maréchaussée d'Alsace.

Il y a une Collégiale qui est aussi Paroisse; elle est dédiée à S. Martin: son Chapitre, autrefois fort considérable, est aujourd'hui ruiné par la perte de ses biens & de ses titres, & réduit à un Prévôt & quatre Chanoines, qui ont chacun cinq ou six cens livres de rente; le Prévôt occupe la seconde Dignité de l'Evêché de Basse. Il y a encore un Prieuré, dit de S. Pierre, qui dépendoit de l'Abbaye de Peterlingue, dans le Diocèse de Lausanne, dont le Comté de Bern s'est emparé, & en conséquence a rendu à la ville de Colmar le Prieuré

dont il s'agit. Il y a néanmoins un Titulaire, entre lequel & les habitants, est un procès au Conseil. Ce Prieuré fut autrefois plus considérable qu'il ne l'est aujourd'hui.

Le Gouvernement de cette Ville est entre les mains d'un Précur Royal, de six Bourguemaitres, un Syndic & vingt Conseillers, qui rendent la Justice aux bourgeois, & jottissent d'environ quarante-cinq mille livres de rente, pour tous deniers Patrimoniaux. Le Conseil Souverain d'Alsace y a été transporté depuis la cession de la ville de Brisack, en conséquence du Traité de Riswich.

COLME, Riviere des Pays-Bas, dans le Comté de Flandre; c'est un bras de la riviere d'AA, qui s'en sépare au Sas de Ware, passé par Bergues, & se déchargeoit autrefois dans la mer à Dunkerque; mais depuis que le port de cette Ville est bouché, elle se partage en plusieurs petits canaux.

COLMENIL, dans la Normandie, Diocèse, Parlement & Intendance de Roüen, Election d'Arques, a 108 habitans. M. de Manneville en est Seigneur.

COLMERY, dans le Nivernois, Diocèse de Nevers, Parlement de Paris, Intendance de Bourges, Election de la Charité-sur-Loire, a 303 habitans. C'est une Paroisse à deux lieus de Donzy; la Taille est personnelle; la Cure vaut cinq cens livres, & est à la nomination du Prieur Dupré. C'est terres grasses à froment, & de bon rapport. C'est à Madame la Marquise de Charnisay. Cette Paroisse est très-ancienne; on le voit par les Statuts de S. Aunaire, où il en est parlé.

COLOGNAC, dans le bas Languedoc, Diocèse d'Alais, Parlement de Toulouse, Intendance de Montpellier, Recette d'Alais, a 406 habitans.

COLOGNE, Ville, dans le bas Armagnac, Diocèse d'Aire, Parlement de Toulouse, Intendance d'Auch, Election de Riviere-Verdun, a 360 habitans. Elle est située à sept lieus à l'occident de Toulouse.

COLOGNE, petite Riviere du Gevaudan, dans le Languedoc, qui prend sa source près de Chaptal, arrose la ville de Marvejois, & se jette dans le Lot, à une lieue de cette Ville.

COLOMBE, dans la Beauce, Diocèse de Chartres, Parlement de Paris, Intendance d'Orléans, Election de Châteaudun, a 164 habitans.

COLOMBE, dans le Dauphiné, Diocèse de Vienne, Parlement & Intendance de Grenoble, Election de Vienne, a 560 habitans.

COLOMBE & Ellernay, dans la Franche-Comté, Diocèse, Parlement & Intendance de Besançon, Bailliage & Recette de Vesoul, a 204 habitans.

COLOMBE-lez-Bitame, dans la Franche-Comté, Diocèse, Parlement & Intendance de Besançon, Bailliage & Recette de Vesoul, a 48 habitans.

COLOMBE ou la Colombe, *Abbatia Columba*, Abbaye d'Hommes, Ordre de Cîteaux, Fille de Préuilly, Réguliere & de la Réforme: elle est située aux confins de la Marche, entre la Trimouille & S. Benoit du Sault, sur les lisières des Diocèses de Limoges & de Bourges. Elle étoit autrefois toute entière de ce dernier; elle est présentement de celui de Limoges. Elle fut commencée d'être bâtie le 15. Juin 1146. on y fit venir des Moines de Préuilly, auxquels on donna quelques biens pour en faire achever les bâtimens. On cite entre les principaux Bienfaiteurs, les Seigneurs

de la Tremouille, qui par la suite en furent les Restaurateurs, & la dotèrent richement; on y voit les Tombeaux de plusieurs d'entr'eux, devant la Chapelle de la Vierge, surnommée pour ce sujet la Chapelle de la Tremouille; entr'autres celui de Guy III. du nom de cette famille, son fils Guy avec sa femme, Alippe de Vouhet, Guy V. avec sa femme, Radegonde Guenant, de la Maison des Sires des Bordes. Ce Monastère fut bâti sur une petite colline entre deux montagnes, où coule le Chaudret, ruisseau qui se jette dans la Benai'e. L'Eglise est bâtie dans le Limolin; mais une partie des jardins & enclos est dans le finage du Berry assez près de la Marche. L'Abbaye dépend de Poitiers; elle vaut à l'Abbé environ deux mille livres de rente. On connoit jusqu'en 1711. quarante-trois Abbez de ce Monastère. Il est situé dans un Bourg qui en porte le nom, à trois lieus de la ville de Blanc. Le Bourg est dans le Berry.

la **COLOMBE**, dans la Normandie, Diocèse de Coutances, Parlement de Roüen, Intendance de Caën, Election de Coutances, a 900 habitans. M. de Matignon en est Seigneur.

la **COLOMBE-de-Poncey**, dans le Dauphiné, Diocèse, Parlement, Intendance & Election de Grenoble, a 300 habitans.

COLOMBELLES, dans la Normandie, Diocèse de Bayeux, Parlement de Roüen, Intendance & Election de Caën, a 171 habitans.

COLOMBELLES, dans le Forez, Diocèse de Lion, Parlement de Paris, Intendance de Lion, Election de Montbrison, a 104 habitans.

COLOMBES & Courbevoyes, dans l'Isle de France, Diocèse, Parlement, Intendance & Election de Paris, ont 2550 habitans. C'est une des plus grosses Paroisses des environs de Paris; elle en est éloignée d'une lieue & demie, dans une belle plaine, à qui elle donne son nom. Elle dépend de la Manse Abbatiale de S. Denis.

COLOMBEY, dans la Bourgogne, Diocèse de Châlon, Parlement & Intendance de Dijon, Bailliage & Grenier à sel de Châlon, Recette d'Aussonne, a 149 habitans. C'est un Hameau dépendant de la Paroisse d'Ouroux, il est situé dans une plaine.

COLOMBEY aux deux Eglises, dans la Champagne, Diocèse de Langres, Parlement de Paris, Intendance de Châlons, Election de Bar-sur-Aube, a 216 habitans. C'est une Baronie située près de Bar-sur-Aube.

COLOMBEY, dans le pays Messin, Diocèse, Parlement, Intendance & Recette de Metz, a 36 habitans.

COLOMBIER, dans la Bourgogne, Diocèse d'Amun, Parlement & Intendance de Dijon, Bailliage, Grenier à sel & Recette de Beaune, a 64 habitans. Il est situé dans un lieu fort plein, à une petite lieue de Beaune, entre le levant & le midi; la riviere de Bourgeoise y passe; il y a des vignes.

COLOMBIER, dans l'Auvergne, Diocèse de Clermont, Parlement de Paris, Intendance & Election de Riom, a 508 habitans.

COLOMBIER, dans la Franche-Comté, Diocèse, Parlement & Intendance de Besançon, Bailliage & Recette de Vesoul, a 440 habitans.

COLOMBIER, dans le Dauphiné, Diocèse de Vienne, Parlement & Intendance de Grenoble, Election de Vienne, a 158 habitans.

COLOMBIER-Chatelot, dans la Franche-Comté, Diocèse, Parlement & Intendance de Besançon,

sançon, habitans.

COL Comté, Besançon habitans.

COL, Languedoc, Toulouse Viviers,

COL, guedoc, Toulouse, Inteviers,

COL, cèse de Cjon, Baillion,

COL, a 900 pied d'ua à un quar

COL, Languedoc, Toulouse, de Befiers.

COL, Diocèse d' de Dijon, Clayette, habitans.

COL, cèse de Sé & Election

COL, cèse de Sa dance de la habitans.

COL, Montbazou M. de Vill re dépend

COL, du Mans, Tours, Ele

COL, Diocèse d' tendance d' 189 habit

COL, se de Rod ce de Mor 460 habit

COL, té, Diocè son, Baill tans.

COL, de l'Ordre tres; l'Ab Elle est si

au nord d

COL, de Coutar de Caën, C'est une

l'un à la r ville, qui l'Abbé de

COL, Diocèse, Toulouse

COL

COL

COL

COL

COL

COL

COL

COL

COL

sançon, Bailliage & Recette de Baume; a 63 habitans.

COLOMBIER-Fontaine, dans la Franche-Comté, Diocèse, Parlement & Intendance de Befançon, Bailliage & Recette de Baume, a 127 habitans.

COLOMBIER-le-Cardinal, dans le bas Languedoc, Diocèse de Viviers, Parlement de Toulouse, Intendance de Montpellier, Recette de Viviers, a 629 habitans.

COLOMBIER-le-Vieux, dans le bas Languedoc, Diocèse de Viviers, Parlement de Toulouse, Intendance de Montpellier, Recette de Viviers, a 383 habitans.

COLOMBIERE, dans la Bourgogne, Diocèse de Châlon, Parlement & Intendance de Dijon, Bailliage, Grenier à sel & Recette de Châlon, a 95 habitans. C'est une Paroisse située au pied d'une montagne; la riviere de Grosne passe à un quart de lieue; il y a des vignes.

COLOMBIERE-la-Gaillardie, dans le bas Languedoc, Diocèse de Besiers, Parlement de Toulouse, Intendance de Montpellier, Recette de Besiers, a 329 habitans.

COLOMBIERES, dans la Bourgogne, Diocèse d'Autun, Parlement de Paris, Intendance de Dijon, Bailliage de Mâcon, Grenier à sel de la Clayette, Recette de Semur en Brionnois, a 198 habitans. C'est une Paroisse située dans un valon, près des montagnes de Montluel & autres.

COLOMBIERES, dans la Normandie, Diocèse de Séez, Parlement de Roien, Intendance & Election d'Alençon, a 608 habitans.

COLOMBIERS, dans la Saintonge, Diocèse de Saintes, Parlement de Bordeaux, Intendance de la Rochelle, Election de Saintes, a 409 habitans.

COLOMBIERS, dans la Touraine, vers Montbazou. Il y a un Château qui appartient à M. de Villandry. C'est une Paroisse, dont la Cure dépend du Prieuré de S. Côme de Tours.

COLOMBIERS, dans le Maine, Diocèse du Mans, Parlement de Paris, Intendance de Tours, Election de Mayenne, a 768 habitans.

COLOMBIERS, dans le bas Languedoc, Diocèse de Besiers, Parlement de Toulouse, Intendance de Montpellier, Recette de Besiers, a 189 habitans.

COLOMBIES, dans le Rouergue, Diocèse de Rodez, Parlement de Toulouse, Intendance de Montauban, Election de Villefranche, a 460 habitans.

COLOMBOTTE, dans la Franche-Comté, Diocèse, Parlement & Intendance de Befançon, Bailliage & Recette de Vesoul, a 80 habitans.

COLOMBS, *Columba*, Abbaye d'Hommes, de l'Ordre de S. Benoît, dans le Diocèse de Chartres; l'Abbé jouit de douze mille livres de rente. Elle est située sur la riviere d'Eure, à une lieue au nord de Nogent-le-Roy.

COLOMBY, dans la Normandie, Diocèse de Coutances, Parlement de Roien, Intendance de Caën, Election de Valognes, a 310 habitans. C'est une grande Paroisse où il y a deux Cures; l'un à la nomination de M. le Marquis d'Antreville, qui en est Seigneur; & l'autre dépend de l'Abbé de Montbourg.

COLOMIER, dans le haut Languedoc, Diocèse, Parlement, Intendance & Recette de Toulouse, a 784 habitans.

COLOMIEU, dans la Bourgogne, Diocèse

de Lion, Parlement & Intendance de Dijon, Bailliage & Recette de Bugey, a 226 habitans.

COLOMMIER-le-Haur, dans la Champagne, Diocèse de Langres, Parlement de Paris, Intendance de Châlons, Election de Langres, a 93 habitans.

COLOMMIER-le-Bas, dans la Champagne, Diocèse de Langres, Parlement de Paris, Intendance de Châlons, Election de Langres, a 246 habitans.

COLOMNE, dans la Franche-Comté, Diocèse de Befançon; c'est un Prieuré Conventuel ou Rural en Commende, & à la nomination du Pape; il dépend de S. Jean le Grand d'Autun.

COLONDON, dans la Franche-Comté, Diocèse, Parlement & Intendance de Befançon, Bailliage & Recette de Cluny, sous Lons-le-Sauvage, a 77 habitans.

COLONFAY, dans la Picardie, Diocèse de Laon, Parlement de Paris, Intendance de Soissons, Election de Guise, a 253 habitans.

COLONGE, dans la Bourgogne, Diocèse d'Autun, Parlement & Intendance de Dijon, Bailliage & Recette de Nuits, a 64 habitans.

COLONGE, petite Ville du Vicomté de Turenne.

COLONGES, aux Pays de Gex, dans la Bourgogne, Diocèse de Genève, Parlement & Intendance de Dijon, Bailliage & Recette de Bugey, a 692 habitans. Quelques-uns veulent que ce soit l'ancienne *Colonia Allobrogum*. Ce Bourg est près du Fort de l'Ecluse, à cinq lieues au-delus de Genève.

COLONGES, *Colongia*, Abbaye de Filles, Ordre de Cîteaux & Fille de Tard sous Cîteaux, dans la Franche-Comté, Diocèse de Langres, Doyenné de Beze, à deux petites lieues au couchant d'hyver de la ville de Gray. Elle est élective, du consentement de Philippe IV. Roy d'Espagne, & du même consentement unie à celle d'Ornans en 1622. Elle est composée de Filles toutes de qualité, lesquelles y sont reçues, sans néanmoins être obligées de faire preuve de Noblesse. Le revenu particulier de l'Abbesse, est d'environ quinze à dix-huit cens livres.

COLENNARD, dans le Perche, Diocèse de Séez, Parlement de Paris, Intendance d'Alençon, Election de Mortagne, a 270 habitans.

COLONZELLE, Bourg, du Comté de Grignan, dans la Provence, Diocèse de Sisteron, Parlement & Intendance d'Aix, Viguerie & Recette de Sisteron, a 860 habitans.

COLOSTRE, petite Riviere de Provence, qui se jette dans le Verdon, après avoir arrosé la Viguerie de Moustiers.

COLROYE, dans la haute Alsace, Diocèse de Basse, Conseil & Intendance d'Alsace, Bailliage & Recette de Villé, a 256 habitans.

COLTAINVILLE, dans la Beauce, Diocèse de Chartres, Parlement de Paris, Intendance d'Orléans, Election de Chartres, a 400 habitans.

COLTINE, dans l'Auvergne, Diocèse de S. Flour, Parlement de Paris, Intendance de Riom, Election de S. Flour, a 813 habitans.

COLVAIN, dans la Normandie, Diocèse de Bayeux, Parlement de Roien, Intendance de Caën, Election de Vire, a 320 habitans.

COM

COMANNA & la Trêve de S. Sauveur,

dans la Bretagne, Diocèse de S. Pol de Leon, Parlement de Rennes, Intendance de Nantes, Recette de S. Pol de Leon, a 361 habitans.

COMB-la-Ville, dans l'Isle de France, Diocèse, Parlement, Intendance & Election de Paris, a 287 habitans.

COMBAILLOUX, dans le bas Languedoc, Diocèse de Montpellier, Parlement de Toulouse, Intendance & Recette de Montpellier, a 115 habitans.

COMBALUT, dans l'Auvergne, Diocèse de S. Flour, Parlement de Paris, Intendance de Riom, Election de S. Flour, a 38 habitans.

COMBAREN, dans la Franche-Comté, Diocèse, Parlement & Intendance de Besançon, Bailliage & Recette de Vesoul, a 87 habitans.

COMBAS, dans le bas Languedoc, Diocèse d'Uzès, Parlement de Toulouse, Intendance de Montpellier, Recette d'Uzès, a 383 habitans.

la COMBE-aux-Pierres, dans la Bourgogne, Diocèse d'Autun, Parlement de Paris, Intendance de Dijon, Bailliage de Mâcon, Grenier à sel de Chmy & de la Clayette, Recette de Semur en Brionnois, a 77 habitans. C'est une dépendance de la Paroisse de Veroches en Charolois. Ce lieu est situé dans un valon, entre deux montagnes; il y passe un petit ruisseau.

COMBE-Longue, *Comba-Longa*, Abbaye d'Hommes, Ordre de Premontré & Filles de la Caste-Dieu, à trois petites lieues de Casteinau, au Diocèse de Conserans. On croit qu'elle fut fondée l'an 1131, par Arnaud d'Autriche-Palais, Seigneur autrefois de soixante différens Châteaux. Cette Abbaye fut d'abord assez célèbre; mais elle l'a été si maltraitée par les hérétiques, qu'à peine suffit-elle aujourd'hui pour deux ou trois Religieux. On y connoît jusqu'en 1708, trente-deux Abbez, dont le revenu est de quinze cens livres environ.

COMBEAU, dans l'Isle de France, Diocèse, Parlement, Intendance & Election de Paris, a 90 habitans.

COMBEAU-Fontaine, dans la Franche-Comté, Diocèse, Parlement & Intendance de Besançon, Bailliage & Recette de Vesoul, a 266 habitans.

COMBELLES, dans le Rostringue, Diocèse de Rodez, Parlement de Toulouse, Intendance de Montauban, Election de Rodez, a 361 habitans.

COMBERTAUT, dans la Bourgogne, Diocèse d'Autun, Parlement & Intendance de Dijon, Bailliage, Grenier à sel & Recette de Beaune, a 160 habitans. C'est un pays fort plein. Beaune n'en est qu'à une petite lieue, entre le levant & le midi: le rivièrre de la Bourgeoise y passe; il y a des vignes.

COMBESA-lez-Cordes, dans le haut Languedoc, Diocèse d'Alby, Parlement & Intendance de Toulouse, Recette d'Alby, a 176 habitans.

COMBEYRANCHE, dans le Périgord, Diocèse de Périgueux, Parlement & Intendance de Bordeaux, Election de Périgueux, a 243 habitans.

COMBLANC, dans la Bourgogne, Diocèse de Mâcon, Parlement de Paris, Intendance de Dijon, Bailliage & Recette de Mâcon, a 272 habitans.

COMBLANCHIEN, dans la Bourgogne, Diocèse d'Autun, Parlement & Intendance de Dijon, Bailliage, Grenier à sel & Recette de Nuits, a 254 habitans. Ce lieu est situé sur le

grand chemin, entre Nuits & Beaune, à une lieue de Nuits; il y a des vignes.

COMBLE, dans la Picardie, Diocèse de Noyon, Parlement de Paris, Intendance d'Amiens, Election de Peronne, a 282 habitans.

COMBLE', dans le Poitou, Diocèse de Poitiers, Parlement de Paris, Intendance & Election de Poitiers, a 90 habitans.

COMBLERS, dans l'Angoumois, Diocèse d'Angoulême, Parlement de Paris, Intendance de Limoges, Election d'Angoulême, a 639 habitans.

COMBLES & Morval, dans l'Artois, Diocèse d'Arras, Conseil d'Artois, Intendance d'Amiens, Gouvernance d'Arras, Bailliage & Recette de Bapaume, a 280 habitans.

COMBLESSAC, dans la Bretagne, Diocèse de S. Malo, Parlement de Rennes, Intendance de Nantes, Recette de S. Malo, a 133 habitans.

COMBLEUX, dans l'Orleanois, Diocèse d'Orleans, Parlement de Paris, Intendance & Election d'Orleans, a 197 habitans.

COMBLESY, dans la Champagne, Diocèse de Reims, Parlement de Paris, Intendance de Châlons, Election d'Epemay, a 236 habitans.

COMBLOT, dans le Perche, Diocèse de Sées, Parlement de Paris, Intendance d'Alençon, Election de Mortagne, a 171 habitans.

COMBON, dans la Normandie, Diocèse d'Evreux, Parlement de Rouen, Intendance d'Alençon, Election de Conches, a 368 habitans.

COMBOUIN, dans le Dauphiné, Diocèse de Valence, Parlement & Intendance de Grenoble, Election de Valence, a 168 habitans.

COMBOURG-Lormais & la Triève, Comté, dans la Bretagne, Diocèse de S. Malo, Parlement de Rennes, Intendance de Nantes, Recette de S. Malo, a 912 habitans.

COMBOUTILLE', dans la Bretagne; Diocèse & Parlement de Rennes, Intendance de Nantes, Recette de Rennes, a 460 habitans.

COMBRAILLE, *Combralia*, Pays, faisant partie du Gouvernement Militaire de la Province d'Auvergne, situé dans le Diocèse de Limoges; la Ville principale étoit autrefois Montagu: c'est après Evaux qu'on prononce Evaux, où est le Siège d'une Election de la Généralité de Moulins. Ce pays portoit autrefois le titre de Baronie; elle appartenoit aux Comtes d'Auvergne: elle fut vendue l'an 1360, par Jean deuxième du nom, Comte de Boulogne & d'Auvergne, pere de la Duchesse de Berry, à Pierre de Giac, sur lequel elle fut revendiquée en 1440, & acquise par Louis deuxième Duc de Bourbon pere de Jean, qui épousa Marie de Berry, lequel la donna en partage avec la Comté de Montpensier, à Louis son troisième fils, ayeul du Connétable Charles. Elle tomba dans le partage des Comtes, depuis Duc de Montpensier; d'où par Mademoiselle de Montpensier, elle est échuë à la Maison d'Orleans. L'on n'y recueille que du seigle, mais on y nourrit une grande quantité de bestiaux.

COMBRAILLE-Euval, dans l'Auvergne, Diocèse de Clermont, Parlement de Paris, Intendance & Election de Riom, a 472 habitans.

COMBRAILLES, dans les confins de l'Auvergne, Diocèse de Limoges, Parlement de Paris, Intendance de Moulins, Chef-lieu d'une Election, a 463 habitans. L'Election porte le nom d'Evaux, autant que celui de Combrailles. C'est une petite Paroisse, les terres font maigres, & ne rapportent que du seigle, bled noir & avoine,

sans aucun est Seigneur

COM

Parlement

tendance 8

COM

de Sées, l

lençon, EL

COM

se d'Anger

Tours, EL

COM

Chartres, l

leans, Elec

COM

de Lion, Pa

Election de

COM

de Verdun

Recette de

COM

Lion, Parle

Election de

COM

Diocèse de

tendance de

a 864 habit

rome, entre

COM

se d'Uzès, P

Montpellier,

COM

Limoges, Pa

Election de

COM

de Rodez, l

de Montaub

habitans.

COM

d'Orleans, Pa

tion d'Orlea

COM

érigée en 152

les. Elle app

pet.

COM

gne, Diocèse

Intendance d

314 habitans

COM

cèse de Clerm

ce & Electio

COM

cèse de Lim

dance de Lim

bitans.

COM

cèse de Roc

dance de M

a 416 habit

COM

de Vienne, l

Election de

COM

vernement d

de *Convenia*

habitans, c

tions, chass

destruction

peé leur do

maine; ent

considérable

licué
de de
de de
de Elec
Diocèse
nce de
bitans.
Dioc
de d'A
Recette
Dioc
Inten
133 ha
Diocèse
nce &
Dioc
ndance
habitans.
Diocèse
de
lençon,
Diocèse
de d'A
bitans.
Diocèse
Greno
s.
e, Com
lo, Par
Recet
retagne;
ndance
bitans.
pays, fai
le la Pro
se de Li
s Monta
vaux, où
généralité
re de Ba
uvergne:
zième du
ne, pere
ac, sur le
acquie par
de Jean
donna en
à Louis son
arles. Elle
epuis Ducs
de Mont
eans. L'on
ourrit une
Auvergne,
aris, Inten
bitans.
confins de
lement de
lieu d'une
orte le nom
illes. C'est
gres, & ne
& avoine,

fans aucun commerce. M. le Duc d'Orleans en est Seigneur.
COMBRAS, hors Neunie, dans le Limosin, Parlement de Bordeaux, Diocèse du Limoges, Intendance & Election de Limoges, a 180 habitans.
COMBRAY, dans la Normandie, Diocèse de Séz, Parlement de Rouen, Intendance d'Alençon, Election de Falaise, a 288 habitans.
COMBRE'E, Bourg dans l'Anjou, Diocèse d'Angers, Parlement de Paris, Intendance de Tours, Election d'Angers, a 1034 habitans.
COMBRES, dans la Beauce, Diocèse de Chartres, Parlement de Paris, Intendance d'Orleans, Election de Chartres, a 421 habitans.
COMBRES, dans le Beaujolais, Diocèse de Lion, Parlement de Paris, Intendance de Lion, Election de Villefranche, a 606 habitans.
COMBRES, dans le pays Mellin, Diocèse de Verdun, Parlement & Intendance de Metz, Recette de Verdun, a 170 habitans.
COMBRES, dans le Forez, Diocèse de Lion, Parlement de Paris, Intendance de Lion, Election de Roanne, a 98 habitans.
COMBRET, Ville, dans le Rouergue, Diocèse de Vâbres, Parlement de Toulouse, Intendance de Montauban, Election de Milhaud, a 864 habitans. Elle est située sur la riviere d'Alzome, entre Bolmont & S. Sornin.
COMBRET, dans le bas Languedc, Diocèse d'Uzès, Parlement de Toulouse, Intendance de Montpellier, Recette d'Uzès, a 116 habitans.
COMBRET, dans le Limosin, Diocèse de Limoges, Parlement de Bordeaux, Intendance & Election de Limoges, a 45 habitans.
COMBRET, dans le Rouergue, Diocèse de Rodez, Parlement de Toulouse, Intendance de Montauban, Election de Villefranche, a 416 habitans.
COMBREUX, dans l'Orleanois, Diocèse d'Orleans, Parlement de Paris, Intendance & Election d'Orleans, a 281 habitans.
COMBRIERES, Baronie, en Provenç, érigée en 1615, en faveur du Président de Carrioles. Elle appartient au Marquis d'Epinouffe Souper.
COMBRIT & Lisleudry, dans la Bretagne, Diocèse de Quimper, Parlement de Rennes, Intendance de Nantes, Recette de Quimper, a 314 habitans.
COMBRONDE, dans l'Auvergne, Diocèse de Clermont, Parlement de Paris, Intendance & Election de Riom, a 1093 habitans.
COMBROUSSOU, dans le Limosin, Diocèse de Limoges, Parlement de Bordeaux, Intendance de Limoges, Election de Tulle, a 667 habitans.
COMBROUZE, dans le Rouergue, Diocèse de Rodez, Parlement de Toulouse, Intendance de Montauban, Election de Villefranche, a 416 habitans.
COMELLE, dans le Dauphiné, Diocèse de Vienne, Parlement & Intendance de Grenoble, Election de Vienne, a 468 habitans.
COMENGES, Pays & Comté du Gouvernement de Guienne. Le nom de ce pays vient de *Comenie*, que l'on a donné à ses premiers habitans, qui étoient un amas de plusieurs Nations, chassées d'Espagne par Pompée, après la destruction du parti de Sertorius. Le même Pompée leur donna ce terrain dans la Province Romaine, entre les Villes qu'ils y bâtièrent, la plus considérable étoit *Calagoris*, depuis ruinée, dont

on croit la situation à Cazerres, sur la Garonne. Après avoir appartenu aux Gascons, puis aux François sous la seconde race, ils ont eu des Comtes, vassaux d'abord des Ducs de Gascogne, puis des Comtes de Toulouse. Marguerite de Comenges donna son Comté à Charles VII. Louis XI. en fit don à Odet d'Aydie Seigneur de Lescun, à charge de reversion à la Couronne; ce qui arriva en 1548. alors il y fut tout-à-fait réuni.
La Ville Capitale du pays est à présent S. Bertrand; la vallée d'Arran qui en est, a été usurpée par les Rois d'Arragon. Ce pays est presque tout enclavé dans les montagnes; sa principale riviere est la Garonne, qui prend sa source dans la vallée d'Arran. Tout ce pays a titre d'Election, il a quinze lieues de long sur sept de large, dans la plus grande étendue, il confine vers l'orient, à la Garonne, au Languedoc & au Comté de Foix; vers l'occident à l'Election de Riviere-Verdun; vers le nord au Languedoc; & vers le midi aux Pyrenées, qui la separent de l'Espagne. Le pays est partagé en deux climats fort differens; le haut pays est très-froid, à cause du voisinage des montagnes; & la plaine est tempérée, mais beaucoup plus chaude que les parties septentrionales du Royaume; elle rapporte quantité de grains, bleds, seigles, avoines, &c. & des vins jusqu'à la quantité de six mille pipes, qui est néanmoins peu de chose, par rapport à l'étendue du pays; l'avantage qui lui est particulier, est la facilité du débit par la riviere de Garonne. A l'égard du haut Comenges, comme il est situé au dedans & au pied de la montagne, il rapporte une grande quantité de bois naturel, de sapin, hêtre & chêne; ce dernier sert aux bâtimens; mais il ne fournit point de grosses pièces: le transport se fait en radeaux par la riviere de Sarlat. Le même canton est rempli de bons pâturages, qui nourrissent quantité de bétail, gros & menu, & des mulets qu'on vend aux Foires de S. Girons & de S. Beat.
Les hommes de la campagne, comme tous ceux qui habitent ces frontieres, passent en Espagne dans les saisons convenables, pour y faire des moissons & d'autres travaux, auxquels les Espagnols ne sont pas accoutumés, & ceux-ci les payent grassement de leurs peines. Tout ce canton du Comenges a joui du Privilège des *Lits & Pasteries*, qui est un droit ancien; par lequel les peuples des frontieres des deux Royaumes, de France & d'Espagne, sur une certaine ligne, peuvent librement entre eux commercer des marchandises permises, soit en guerre ou en paix, sans pouvoir être inquiétés.
COMEOS, dans le Roussillon, Diocèse de Perpignan, Conseil & Intendance de Roussillon, Recette de Conflans, a 44 habitans.
COMIAC, Bourg, dans le Quercy, Diocèse de Cahors, Parlement de Toulouse, Intendance de Montauban, Election de Figeac, a 460 habitans.
COMIGNAN, dans le haut Languedoc, Diocèse de Carcassonne, Parlement & Intendance de Toulouse, Recette de Carcassonne, a 159 habitans.
COMINES, Ville, dans la Flandre, Diocèse de Tournay, Parlement de Douay, Intendance, Subdélégation & Recette de Lille, a 1629 habitans. Cette Ville est partagée en deux, par la Lys: la partie du côté de Lille appartient à la France; & l'autre partie qui est à la gauche, appartient à la Maison d'Autriche par la paix d'Utrecht. Elle a été forte, mais depuis les dernières

guerres, on a rasé ses Fortifications. Elle a eu des Seigneurs particuliers puissans ; c'est d'une branche cadette de ces Seigneurs, que descendoit l'Historien Philippe de Comines. Elle appartient à présent à la Maison de Croy. Elle est Capitale du quartier de Ferain, de la Châtellenie de Lille. Il y a une Collégiale, dédiée à S. Pierre. Le Seigneur de Comines est un des quatre haut-Judiciers, de la Châtellenie de Lille.

COMMAGNY, dans le Nivernois, Diocèse de Nevers, Parlement de Paris, Intendance de Moulins, Election de Nevers, 2 251 habitans. C'est une Paroisse située en plaine, à cinq lieues de la Loire ; c'est bonnes terres, deux tiers à seigle, l'autre tiers à froment ; beaucoup de vignes ; de bons pacages ; beaucoup de foins, & quelque commerce de bestiaux. M. Durand en est Seigneur.

la **COMMANDERIE**, dans le haut Armagnac, Diocèse de Comenges, Parlement de Toulouse, Intendance d'Auch, Recette des quatre Vallées, a 268 habitans.

la **COMMANDERIE**, dans la Flandre Flamingante, Diocèse d'Ypres, Parlement de Douai, Intendance, Subdélégation & Recette de Bailleul, a 90 habitans.

COMMARIN & Saule, dans la Bourgogne, Diocèse d'Autun, Parlement & Intendance de Dijon, Bailliage & Recette d'Arnay-le-Duc, Grenier à sel de Potilly, a 172 habitans. Ce lieu est situé entre deux montagnes ; il y a plusieurs fontaines seulement. C'est pays montueux ; il y a une plaine entre deux montagnes. L'Abbe de S. Rigault est Collateur de la Cure.

la **COMME-d'Arragon**, dans le Comté & du Diocèse de Comenges, Parlement de Toulouse, Intendance d'Auch, Election de Comenges, a 117 habitans.

COMMEAUX, dans la Normandie, Diocèse de Séez, Parlement de Rouen, Intendance d'Alençon, Election d'Argentan, a 158 habitans.

la **COMMELE**, dans la Bourgogne, Diocèse d'Autun, Parlement & Intendance de Dijon, Bailliage, Grenier à sel & Recette d'Autun, a 210 habitans. C'est pays fort inégal, mêlé de bois & de collines. Le Chapitre d'Autun est Collateur de la Cure. Les Hameaux du Jeux & d'Elpry, Bien & Lay, la Place-Meulnot, Bolet, la Rebondie & les Bornes en dépendent.

COMMENCHON, dans la Picardie, Diocèse de Noyon, Parlement de Paris, Intendance d'Amiens, Election de Noyon, a 179 habitans.

COMMENSAC, dans la Gascogne, Diocèse d'Acs, Parlement de Bordeaux, Intendance d'Auch, Election des Lannes, a 343 habitans.

COMMENTRY, dans le Bourbonnois, Diocèse de Bourges, Parlement de Paris, Intendance de Moulins, Election de Montluçon, a 310 habitans. Cette Paroisse est à deux lieues de Montluçon ; c'est terres à seigle & avoine ; peu de pacages ; beaucoup de bois de haute futaie & taillis ; il y a dans cette Paroisse quantité de mines de charbon de pierre, qui appartiennent à différens particuliers. M. le Duc d'Antin & M. des Forges en sont Seigneurs.

COMMENY, dans le Vexin, Diocèse de Rouen, Parlement & Intendance de Paris, Election de Pontoise, a 306 habitans.

COMMEQUIERS, Ville, dans le Poitou, Diocèse de Luçon, Parlement de Paris, Intendance de Poitiers, Election des Sables d'Olonne, a 985 habitans.

COMMER, Bourg, dans le Maine, Diocèse du Mans, Parlement de Paris, Intendance de Tours, Election de Mayenne, a 112 habitans. Il y a un Prieuré Régulier, qui dépend de Marmoutier.

COMMES, dans la Normandie, Diocèse de Bayeux, Parlement de Rouen, Intendance de Caën, Election de Bayeux, a 460 habitans.

COMMEVILLE, dans la Champagne, Diocèse de Langres, Parlement & Intendance de Paris, Election de Tonnerre, a 345 habitans.

COMMISSE, dans la Champagne, Diocèse de Langres, Parlement & Intendance de Paris, Election de Tonnerre, a 480 habitans.

COMMUNAILLES, dans la Franche-Comté, Diocèse, Parlement & Intendance de Besançon, Bailliage & Recette de Poligny, a 467 habitans.

COMMUNAILLES, dans la Franche-Comté, Diocèse, Parlement & Intendance de Besançon, Bailliage & Recette de Salins, a 109 habitans.

la **COMMUNAUTE** de la Vallée, dans la haute Alsace, Diocèse de Balle, Conseil & Intendance d'Alsace, Bailliage de Geberwille, a 1316 habitans.

la **COMMUNAUTE** de la Vallée haute, dans la haute Alsace, Diocèse de Basle, Conseil & Intendance d'Alsace, Bailliage de Geberwille, a 628 habitans.

COMMUNAY, dans le Dauphiné, Diocèse de Vienne, Parlement & Intendance de Grenoble, Election de Vienne, a 368 habitans.

la **COMMUNE**, dans le Gâtinois, Diocèse de Sens, Parlement & Intendance de Paris, Election de Melun, a 74 habitans.

COMOLAS ou S. Genes de Comolas, dans le bas Languedoc, Diocèse d'Uzés, Parlement de Toulouse, Intendance de Montpellier, Recette d'Uzés, a 1020 habitans.

COMPAINS, dans l'Auvergne, Diocèse de Clermont, Parlement de Paris, Intendance de Riom, Election de Clermont, a 818 habitans. Il y a une mine de fer auprès de ce lieu.

COMPAINVILLE, dans la Normandie, Diocèse, Parlement & Intendance de Rouen, Election de Neufchâtel, a 401 habitans. M. de la Fredoniere en est Seigneur.

COMPANS, dans la Brie, Diocèse de Meaux, Parlement & Intendance de Paris, Election de Meaux, a 192 habitans.

le **COMPEIX**, dans le Limosin, Diocèse de Limoges, Parlement de Bordeaux, Intendance & Election de Limoges, a 233 habitans.

COMPER, Ville, dans la Bretagne, Diocèse de S. Malo, Parlement de Rennes, Intendance de Nantes, Recette de S. Malo, a 286 habitans. Elle est située sur la riviere de Men, au bord d'un bois, à cinq lieues de Montfort.

COMPERTRIX, dans la Champagne, Diocèse de Châlons, Parlement de Paris, Intendance & Election de Châlons, a 110 habitans.

COMPEYRE, dans le Rotiergue, Diocèse de Rodez, Parlement de Toulouse, Intendance de Montauban, Election de Milhau, a 314 habitans.

COMPIEGNE, *Compendium*, Ville, dans la Picardie, Diocèse de Soissons, (l'un des Faux-bourgs est du Diocèse de Beauvais) Parlement de Paris, Intendance de Soissons, Chef-lieu d'une Election, a 3810 habitans. Cette Ville est très-ancienne, & fut bâtie par les Gaulois, alors fournis

aux

Tom

Tom

Tom

Tom

Tom

Tom

Tom

Tom

Tom

Tom

Tom

Tom

aux Romains de Clovis. 876. & l'inême Prié subsistent ; tel-Dieu, Il reste en Châteaux & lieux, S. dont il n'y a ; Lotis bâti de p principale fit bâtir l'able, & sur la muroute la façade de la terr Château & ont à présent

Cette Ville presque jar Rois de la vent résidé ans. Le R sur le Duc après, elle ne d'Arc s'rir, fut pris bourg qui c dit aux Ang venue au se rent le Siège l'image de ment que Lo gne. Depuis jusqu'à son

Il n'y a qu ques & S. A considérable ment ; il est noies, les L'Abbaye d noit, est cé par Charles sur ses prop superbes Eg pour la des S. Cyprien venir d'Aix ques, que C tres le S. Su les habitans lique à un c puis une C appelée du sage ; où l' Procession. étoient gar Chartre de que Mathile ne Châsse d le elles furent sous l Lotis XIII deruiere ou un linge lon cien, qu'on la toile ; le rendent p glise de S. bâtir, fut

Tom

Tom

Tom

Tom

Tom

Tom

Tom

Tom

Tom

Tom

Tom

Tom

Tom

aux Romains; on l'appelloit Ville Royale du tems de Clovis. Charles le Chauve la fit rebâtir en 876. & la nomma de son nom *Carolopolis*. Ce même Prince y fit bâtir deux Châteaux, qui ne subsistent plus; dans l'un, S. Louis a fondé l'Hôtel-Dieu, & dans l'autre il a placé les Dominicains. Il reste encore quelques vestiges du premier de ces Châteaux: aux murailles du Cloître de ces Religieux, S. Louis commença le nouveau Château, dont il ne reste que la Chapelle & la grande Salle; Louis XI. l'a augmenté; François I. y a fait bâtir de petites Tours, qui sont aux côtés de la principale porte; le Connétable de Montmorency fit bâtir l'appartement, qu'on nomme la Connétable, & mit les armes de sa Maison en relief sur la muraille: enfin Louis XIV. a fait rétablir toute la façade des bâtimens qui règnent le long de la terrasse; c'est ce Prince qui a donné à ce Château & aux jardins, tous les agrémens qu'ils ont à présent.

Cette Ville a toujours été très-célèbre, & n'est presque jamais sortie du Domaine Royal. Les Rois de la première & seconde race y ont souvent résidé, & y ont passé quelques Actes importants. Le Roy Charles VI. l'assiégea, & la reprit sur le Duc de Bourgogne, l'an 1415. Quinze ans après, elle fut assiégée par ce même Duc, & Jeanne d'Arc s'étant jetée dans la Place pour la secourir, sur prise dans une forteresse, & Jean de Luxembourg qui commandoit les Bourguignons, la vendit aux Anglois. L'Armée de Charles VII. étant venue au secours l'an 1431. les Bourguignons levèrent le Siège. Cette Ville a vu plus agréablement l'image de ses anciens Sièges, dans le divertissement que Louis XIV. donna au Camp de Compiègne. Depuis, le Duc de Bavière y a tenu sa Cour, jusqu'à son retour dans ses Etats.

Il n'y a que deux Paroisses dans la Ville, S. Jacques & S. Antoine. Il y a un Chapitre fort peu considérable, dont l'Eglise est dédiée à S. Clement; il est composé d'un Doyen & de six Chanoines, les Prébendes valent deux cens livres. L'Abbaye de S. Corneille, de l'Ordre de S. Benoît, est célèbre & très-ancienne; elle fut bâtie par Charles le Chauve en 876. Ce Prince la fonda sur ses propres terres, & fit élever une des plus superbes Eglises de son tems; il y mit cent Clercs pour la desservir, & y fit appouter le corps de S. Cyprien, & celui de S. Corneille: il y fit aussi venir d'Aix-la-Chapelle tous les précieux & Reliques, que Charlemagne y avoit laissez; & entr'autres le S. Suaire de Notre-Seigneur. Le Clergé & les habitans allerent recevoir cette dernière Relique à un demi-quart de lieuë, & l'on bâtit depuis une Chapelle dans cet endroit, laquelle fut appelée du S. Signe: c'est à présent un Hermitage, où l'on porte tous les ans cette Relique en Procession. D'abord ces Reliques de Jesus-Christ étoient gardées dans un vase d'ivoire: mais une Charte de Philippe Roy de France, nous apprend que Mathilde Reine d'Angleterre. fit présent d'une Châsse d'or enrichie de pierreries, dans laquelle elles furent enfermées. Cette Châsse a été ouverte sous le règne de François I. en 1516. & sous Louis XIII. en 1628. Le Procès verbal de cette dernière ouverture apprend que le S. Suaire est un linge long de deux aunes, large d'une, si ancien, qu'on ne peut bien discerner la qualité de la toile; les liqueurs & les onguents aromatiques le rendent plus épais que les linges communs. L'Eglise de S. Corneille, que Charles le Chauve fit bâtir, fut brûlée sous Charles le Simple. Louis

II. dit le Begue, mort en 879. Louis V. mort en 987. Hugues le Grand, mort en 1026. tous trois Rois de France; Jean de France Dauphin de Viennois, & le quatrième des fils de Charles VI. ont été inhumés dans l'Eglise de l'Abbaye de S. Corneille; le Roy Henry III. ayant été assassiné à S. Cloud l'an 1589. son corps fut porté & mis en dépôt dans cette Eglise jusqu'en 1610. qu'il fut transféré à S. Denis. Les Jésuites y ont un Collège, avec une pension de trois mille livres, à prendre sur les ventes ordinaires de la forêt, & une Chapelle appelée Notre-Dame de Bonnes-Nouvelles, qui est sur la porte de Pierre-fond, & qui vaut environ dix huit cens livres de rente; il y a aussi un Hôtel-Dieu & des Dominicains, dont il a été parlé ci-dessus. Il s'est tenu dans cette Ville plusieurs Conciles & Assemblées Ecclésiastiques, aux années 757. 833. 1185. 1201. 1277. & 1329. Ce fut dans le Concile de 833. qu'on déposa Louis le Débonnaire.

Compiègne est un Gouvernement de Place, du Gouvernement Militaire de Province de l'Isle de France. La Justice est partagée entre le Roy & l'Abbaye de S. Corneille. Cette Ville est située au bord de l'Oise, une demi-lieuë au-dessous du confluent des rivières d'Oise & d'Aine; l'Oise bat les murs sans entrer dans son enceinte, & la sépare d'un de ses Fauxbourgs, qui est joint à la Ville par la communication d'un pont de pierre à plusieurs arches, & sur lequel sont plusieurs moulins. Les Fortifications de Compiègne sont vieilles & ruinées; il y a quelques demi-lunes. La situation de la Ville est agréable; les rues étroites assez bien percées, & les bâtimens élevez, ce qui on rend quelques-unes assez obscures; une partie est placée sur une éminence; le reste de la Ville occupe la pente de cette hauteur. Les promenades sont agréables, & ont de très-belles vues. Les Chevaliers de l'Archevêque y ont de très-beaux jardins, & ne manquent pas de se distinguer dans les Prix généraux, par leur adresse & leur magnificence, M. le Duc de Bavière leur a fait l'honneur d'entrer dans leur Compagnie. Le pays qui environne cette Ville, est découvert; les montagnes en sont éloignées; les campagnes fertiles en toutes sortes de grains; les bois, les collines chargées de vignes & les Villages & la Rivière qui entre-coupe cette belle plaine, forment un paysage ravissant. Les habitans de Compiègne sont polis; les premiers aiment la magnificence. Son principal commerce est en grains, bois & laines. Quoique ses environs produisent quantité de vin, cependant on ne l'estime pas assez pour l'enlever; les marniers du pays ou ceux qui y passent en prennent, parce qu'ils l'ont à bon compte; le reste se consomme dans le pays. La forêt de Compiègne contient vingt-neuf mille arpens; elle s'appelloit autrefois la forêt de Cuise; elle appartient au Roy.

COMPIGNY, dans la Champagne, Diocèse de Sens, Parlement & Intendance de Paris, Election de Nogent-sur-Seine, a 210 habitans.

COMPOLIBAT, dans le Rouergue, Diocèse de Rodez, Parlement de Toulouse, Intendance de Montauban, Election de Villefranche, a 486 habitans.

COMPREIGNAC, Bourg, dans le Limosin, Diocèse de Limoges, Parlement de Bordeaux, Intendance & Election de Limoges, a 1699 habitans.

COMPREIGNAC, Bourg, dans le Rouergue, Diocèse de Rodez, Parlement de Toulouse, Intendance de Montauban, Election de Milhousé,

a 868 habitans. Il est situé sur le Tarn, à trois lieues de Millhaud.

COMPRIAN, dans la Guienne, Diocèse, Parlement, Intendance & Election de Bordeaux, a 460 habitans.

COMPS, dans l'Auvergne, Diocèse de Clermont, Parlement de Paris, Intendance & Election de Riom, a 406 habitans.

COMPS, dans la Guienne, Diocèse, Parlement, Intendance & Election de Bordeaux, a 336 habitans.

COMPS, dans le Bourbonnois, Diocèse de Clermont, Parlement de Paris, Intendance & Election de Moulins, a 180 habitans. Cette Paroisse est à quatre lieues & demie de Moulins, même distance de l'Allier; c'est pays de monticules: terres douces à seigle, orge & avoine; les toins abondans & grassifs; les pacages resterez, peu de vignes; le profit des bestiaux est assez considérable, par l'engrais des bœufs & moutons; ils sont voisins de plusieurs Foires, où ils vendent leurs bestiaux; sans bois, étangs ni menus fruits. M. le Duc en est Seigneur. La Cure vaut trois cens livres, à la Collation du Prieur de Souvigny. La Taille y est personnelle.

COMPS, dans le Dauphiné, Diocèse de Valence, Parlement & Intendance de Grenoble, Election de Montelimart, a 268 habitans.

COMPS, dans le Roiergue, Diocèse de Rodez, Parlement de Toulouse, Intendance de Montauban, Election de Rodez, a 410 habitans.

COMFS, *Comps*, dans la Provence, Diocèse de Fréjus, Parlement & Intendance d'Aix, Viguerie & Recette de Dragignan, a 160 habitans. Ce lieu appartient aux Chevaliers de Malthe. Il y a dans son territoire les deux Hameaux de Jabrou & de S. Chaillon; il est situé sur la riviere de Nartubie.

la **COMTE**, dans l'Artois, Diocèse d'Arras, Parlement de Paris, Intendance d'Amiens, Gouvernance, Bailliage & Recette d'Arras, a 257 habitans.

COMTES, dans l'Artois, Diocèse d'Arras, Conseil d'Artois, Intendance d'Amiens, Gouvernance d'Arras, Bailliage & Recette de Hédin, a 175 habitans.

COMUS, dans le haut Languedoc, Diocèse d'Aler, Parlement & Intendance de Toulouse, Recette d'Aler, a 316 habitans.

CON

CONAN, dans la Beauce, Diocèse de Blois, Parlement de Paris, Intendance d'Orleans, Election de Châteauneuf, a 221 habitans.

CONANDRE, dans la Normandie, Diocèse d'Evreux, Parlement de Roien, Intendance d'Alençon, Election de Conches, a 176 habitans.

CONANGLES, dans l'Auvergne, Diocèse de S. Flour, Parlement de Paris, Intendance de Riom, Election de Brioude, a 696 habitans.

CONANTRAY, dans la Champagne, Diocèse de Châlons, Parlement de Paris, Intendance & Election de Châlons, a 192 habitans.

CONANTRE, dans la Champagne, Diocèse de Châlons, Parlement de Paris, Intendance & Election de Châlons, a 341 habitans.

CONAT & Vellans, dans le Roussillon, Diocèse de Perpignan, Conseil & Intendance de Roussillon, Recette de Confians, a 110 habitans.

CONBRAN, dans le Poitou, Diocèse de Poitiers, Parlement de Paris, Intendance de Poi-

tiers, Election de Thouars, a 579 habitans.

CONCARNEAU, Ville, dans la Bretagne, Diocèse de Quimper, Parlement de Rennes, Intendance de Nantes, Recette de Quimper, a 4608 habitans. On l'appelle aussi Coneq; elle est à quatre lieues de Quimper à l'orient. Cette Ville a un Gouverneur, & une Compagnie en garnison. Il y a un petit Port de mer, où les Vaisseaux font fort à l'abri de la tempête, à cause des montagns voisines.

CONCELLES ou S. Julien de Concelles, dans la Bretagne, Diocèse de Nantes, Parlement de Rennes, Intendance & Recette de Nantes, a 389 habitans.

la **CONCEPTION**, Bourg, dans la Normandie, Diocèse du Mans, Parlement de Rouen, Intendance d'Alençon, Election de Domfront, a 2030 habitans.

CONCERUEUX, dans la Picardie, Diocèse de Laon, Parlement de Paris, Intendance de Soissons, Election de Laon, a 296 habitans.

CONCHES, *Conche* ou *Conca*, Ville & Marquisat, dans la Normandie, Diocèse d'Evreux, Parlement de Rouen, Intendance d'Alençon, Chetieu d'une Election, a 2620 Labitans. C'étoit autrefois une Seigneurie particuliere à la Maison de Toefny, Grands-Enseignes de Normandie, confisquée par Philippe Angulte, & donnée à la Maison Royale de Courtenay, d'où elle a passé à celle d'Artois; sur qui elle fut encore confisquée & donnée au Roy de Navarre, puis réunie à la Couronne. Elle fait à présent partie du Comté d'Evreux, donné à la Maison de la Tour de Bouillon.

Cette Ville est située sur une montagne, à trois lieues de Lire & quatre d'Evreux. Son Château étoit autrefois une Place forte. Elle a des Sieges de Bailliage, de Vicointé, d'Election, de Maréchaussée, de Mairie, de Police, de Grenier à sel. Il y a une Abbaye de Bénédictins, de la Congrégation de S. Maur, qui a seize ou dix-sept mille livres de revenu, avec la Présentation des trois Cures de la Ville, & de plusieurs autres Bénéfices: elle fut fondée par Roger de Toefny, sous Guillaume II. Duc de Normandie, dit le Conquerant; elle est dédiée à S. Pierre & S. Paul. Les trois Paroisses sont sainte Foy, S. Etienne, & Notre-Dame Duval, qui est dans le Fauxbourg. Il y a un Marché considérable tous les Jendis, & une Foire le jour de S. Pierre.

Le commerce de cette Ville consiste en grains; en marmites, en cloux, & autres ouvrages de fer; il y a de bonnes mines de ce métal en ce pays-là. L'Election de Conches a cent soixante-quatre Paroisses, au nombre desquelles sont celles de Breteuil, de Damville, de Rugles, de Lire, de Beaumont-le Roger, de Harcourt & de Neubourg. On fait aussi de ces mines de fer toutes sortes de munitions de guerre, d'ustanciles de cuisines, de ferrures & de cloux; l'on y fait aussi beaucoup d'épingles. La Forêt de Conches est considérable.

CONCHES, dans l'Isle de France, Diocèse, Parlement, Intendance & Election de Paris, a 80 habitans.

CONCHES, dans le Bearn, Diocèse de Lescar, Parlement de Pau, Intendance d'Auch, Sénéchaussée & Recette de Morlas, a 94 habitans.

la **CONCHE**, Riviere, dans la Généralité d'Alençon: elle cotoye le Timerais, qu'elle sépare de la Beauce, passe à Chartres & à Maintenon, & se jette dans l'Eure près d'Anet.

CON
Diocèse d'Amiens.

CON
Conseil d'Amiens, a 159 habitans.

CON
cité d'Amiens, a 159 habitans.

CON
Poitiers, a 159 habitans.

CON
se d'Amiens, a 159 habitans.

CON
ne, ou est la Châtellenie, a 159 habitans.

CON
de S. Malo de Nantes, a 159 habitans.

CON
se de S. Flour de Riom, a 159 habitans.

CON
Concorcellum de Bourges & Election de Bourges, a 159 habitans.

CON
ges, a eu de me siècle. Le VII. la donna le Gard Ecosse de Menipen

paroissiale, dédiée à S. Pierre & S. Paul. Les Coutumes de de Lorris pou

comprend les de Clermont pice de Bourric. Il y a de l'on voit la de Ses murs font entre Aubign

pays abonda & de cheval quantité de

CON
Diocèse d'Uzance de Montauban, a 159 habitans.

CON
Diocèse de Valence de Toulouse, a 159 habitans.

CON
cité de Rodez de Montauban, a 159 habitans.

CON
de Cahors, a 159 habitans.

CON
de Poitiers, a 159 habitans. Il y a terre.

CONCHIL-le-Temple, dans la Picardie, Diocèse d'Amiens, Parlement de Paris, Intendance d'Amiens, Election d'Abbeville, a 133 habitans.

CONCHY, dans l'Artois, Diocèse d'Arras, Conseil d'Artois, Intendance d'Amiens, Gouvernance d'Arras, Bailliage & Recette de Hesdin, a 139 habitans.

CONCHY-lez-Pots, dans la Picardie, Diocèse d'Amiens, Parlement de Paris, Intendance d'Amiens, Election de Mondidier, a 827 habitans.

CONCIZE, dans le Poitou, Diocèse de Poitiers, Parlement de Paris, Intendance & Election de Poitiers, a 832 habitans.

CONCOEUR, dans la Bourgogne, Diocèse d'Autun, Parlement & Intendance de Dijon, Bailliage, Grenier à sel & Recette de Nuits, a 89 habitans. Ce lieu est situé au pied d'une montagne, où est la forêt de Montmain, dépendant de la Châtellenie de Vergy, à une lieue de Nuits; il y a des vignes.

CONCÔRET, dans la Bretagne, Diocèse de S. Malo, Parlement de Rennes, Intendance de Nantes, Recette de S. Malo, a 286 habitans.

CONCORREZ, dans l'Auvergne, Diocèse de S. Flour, Parlement de Paris, Intendance de Riom, Election de Brioude, a 186 habitans.

CONCOSAUT, *Concorcallum*, *Concorcellum*, Ville, dans le Berry, Diocèse de Bourges, Parlement de Paris, Intendance & Election de Bourges, a 225 habitans. Cette Ville située sur la Soudre, à dix lieues de Bourges, a eu des Seigneurs particuliers dès le onzième siècle. Le Roy Jean l'acquit en 1351. & Charles VII. la donna à Beraud Stuard, Capitaine de la Garde Ecoissoise, d'où elle a passé aux Maisons de Menipeny & à celle de Alamant. Son Eglise paroissiale, située à l'extrémité de la Ville, est dédiée à S. Pierre. C'est un Bailliage régi par la Coutume de Berry pour les rotures, & par celle de Lorris pour les Fiefs. Il est fort étendu, & comprend les Châtellenies de Vailly, d'Argent, de Clermont & de Beaujeu. L'Abbaye de S. Sulpice de Bourges jouit d'une partie de la Seigneurie. Il y a dans cette Ville un bon Château où l'on voit la devise & les armes de Jean Duc Berry. Ses murs sont bons. Elle est située dans un Vallon entre Aubigny & Sancerre. L'air en est bon, & le pays abondant. On y nourrit beaucoup de bétail & de chevaux. L'on y trouve une très-grande quantité de gibier & de sauvagine.

CONCOULE, dans le bas Languedoc, Diocèse d'Uzès, Parlement de Toulouse, Intendance de Montpellier, Recette d'Uzès, a 610 habitans.

CONCOULES, dans le bas Languedoc, Diocèse de Viviers, Parlement de Toulouse, Intendance de Montpellier, Recette de Viviers, a 30 habitans.

CONCOURES, dans le Rouergue, Diocèse de Rodez, Parlement de Toulouse, Intendance de Montauban, Election de Rodez, a 368 habitans.

CONCOURS, dans le Quercy, Diocèse de Cahors, Parlement de Toulouse, Intendance de Montauban, Election de Cahors, a 516 habitans.

CONCOURSON, dans l'Anjou, Diocèse de Poitiers, Parlement de Paris, Intendance de Tours, Election de Montreuil-Bellay, a 395 habitans. Il y a auprès des mines de charbon de terre.

CONCRENNER, Bourg, dans le Berry, Diocèse de Bourges, Parlement de Paris, Intendance de Bourges, Election de Blanc, a 809 habitans.

CONCRUILL, dans la Bretagne, Diocèse de Nantes, Parlement de Rennes, Intendance & Recette de Nantes, a 360 habitans.

CONDAC, dans le Poitou, Diocèse de Poitiers, Parlement de Paris, Intendance & Election de Poitiers, a 138 habitans.

CONDAMINE, dans la Franche-Comté, Diocèse, Parlement & Intendance de Besançon, Bailliage & Recette de Lons-le-Saunier, a 245 habitans.

CONDAT, dans le Périgord, Diocèse de Sarlat, Parlement & Intendance de Bordeaux, Election de Sarlat, a 647 habitans.

CONDAT, dans le Périgord, Diocèse de Périgueux, Parlement & Intendance de Bordeaux, Election de Périgueux, a 393 habitans.

CONDAT, dans l'Angoumois, Diocèse d'Angoulême, Parlement de Paris, Intendance de Limoges, Election d'Angoulême, a 427 habitans.

CONDAT, dans la Bourgogne, Diocèse de Châlon, Parlement & Intendance de Dijon, Bailliage & Recette de Châlon, a 276 habitans.

CONDAT, dans la Bourgogne, Diocèse de Lion, Parlement & Intendance de Dijon, Bailliage de Châlon, Grenier à sel de Louhans, Recette de S. Laurent, a 108 habitans. C'est pays de Bruyeres, plaines, bois & marais. Il y passe une petite Riviere nommée Soutenant. Condat est une Paroisse de laquelle dépendent Villars, Chapel-le, le petit Condat, les Grangeois, Eschartanges, & portion de Varinolles.

CONDAT, dans le Quercy, Diocèse de Cahors, Parlement de Toulouse, Intendance de Montauban, Election de Figeac, a 165 habitans.

CONDAT-d'Uzerche, dans le Limosin, Diocèse de Limoges, Parlement de Bordeaux, Intendance & Election de Limoges, a 845 habitans.

CONDAT-en-Feniers, Bourg, dans l'Auvergne, Diocèse de Clermont, Parlement de Paris, Intendance de Riom, Election de Clermont, a 1330 habitans.

CONDAT, près Limoges, dans le Limosin, Diocèse de Limoges, Parlement de Bordeaux, Intendance & Election de Limoges, a 394 habitans.

CONDAT, près Montboissier, dans l'Auvergne, Diocèse de Clermont, Parlement de Paris, Intendance de Riom, Election de Clermont, a 831 habitans.

CONDE' & Condat; ce sont deux noms synonymes qui signifient la même chose que confluent ou jonction de deux Rivieres.

CONDE', *Condæ*, *Condatum*, *Condaum*, *Condetum*, Ville forte, dans la Flandre, Diocèse de Cambrai, Parlement de Douay, Intendance de Lille, Chef-lieu d'une Recette & d'une Subdélégation, a 2744 habitans. Cette Ville, qui est située au confluent de l'Haine & de l'Escaut, est à présent une des plus fortes Places des Pays-bas. Louis XIV. l'a assiégée en personne, & l'a prise en 1676. Elle est très-ancienne, elle a appartenu avec Leuse à la Maison d'Arveine, puis à celle de Châtillon S. Pol, & à la Maison de Bourbon-Montpensier, ce qui a donné occasion à la Branche aînée des Princes de Bourbon qui subsiste, d'en prendre le nom, qui la distingue de celle de Conty

fa Cadette, Charles-Quint l'ayant prise sur les François, la donna à la Maison de Lalain, d'où elle a passé à celle de Croy, qui la possède sous la Souveraineté de la France, à qui elle a été cédée par la paix de Nimègue. Elle faisoit autrefois partie de la Châtellenie d'Arh, dont elle est démembrée. Le Seigneur possède aussi les trois quarts des bois qui en dépendent, l'autre den quart appartenant au Roy. La nomination du Magistrat appartenoit autrefois au Seigneur du lieu, mais depuis la cession, le Roy a jugé à propos de la faire rétablir en son nom, parce que son autorité est grande, ayant seul la Jurisdiction dans la Ville. Il y a un Chapitre de vingt-six Prébendes, dont il n'y en a que vingt-deux de temples; le Roy en nomme douze, y compris le Prévôt; & le Seigneur dix. Il y a dans la Place un Gouverneur particulier, un Lieutenant de Roy, un Major, un Aide-Major, un Capitaine des Portes. La Ville de Condé n'est considérable que par ses Fortifications; elle a peu de territoire & en auroit encore moins si le Roy n'avoit fait dessécher trente mille bonnieres de terre, qui avoient été inondées du tems du Gouvernement d'Espagne, & dont l'inondation faisoit alors la plus considérable défense de cette Ville. Les dépendances de Condé consistent en six Villages, dont trois sont dans la banlieue.

CONDÉ, ou S. Laurent de Condé, dans la Normandie, Diocèse de Bayeux, Parlement de Roüen, Intendance & Election de Caën, a 390 habitans.

CONDÉ, Riviere de Quercy, qui prend sa source près du Village de Bellemont, reçoit la Lere, & se jette ensuite dans l'Aveiron.

CONDÉ, Bourg, dans la Beauce, Diocèse de Chartres, Parlement de Paris, Intendance d'Orléans, Election de Chartres, a 1177 habitans.

CONDÉ, dans la Beauce, Diocèse de Chartres, Parlement & Intendance de Paris, Election de Montfort-Lamaury, a 244 habitans.

CONDÉ, dans la Picardie, Diocèse d'Amiens, Parlement de Paris, Intendance & Election d'Amiens, a 1061 habitans.

CONDÉ, dans la Picardie, Diocèse de Laon, Parlement de Paris, Intendance de Soissons, Election de Laon, a 106 habitans.

CONDÉ, dans la Brie, Diocèse de Soissons, Parlement de Paris, Intendance de Soissons, Election de Château-Thierry, a 660 habitans.

CONDÉ, dans la Champagne, Diocèse de Reims, Parlement de Paris, Intendance de Châlons, Election d'Épernay, a 606 habitans.

CONDÉ, dans la Normandie, Diocèse de Séez, Parlement de Roüen, Intendance & Election d'Alençon, a 490 habitans.

CONDÉ, dans la Bourgogne, Diocèse de Besançon, Parlement & Intendance de Dijon, Bailliage de Chalon, Grenier à sel de Seure, Recette de S. Laurent, a 103 habitans. C'est un Hambeau situé sur un petit côteau. La Riviere de Breynes qui est navigable passe auprès; elle y a un Pont. C'est pays de plaine.

CONDÉ, ep. Bonmieres, dans le Berry, Diocèse de Bourges, Parlement de Paris, Intendance de Bourges, Election d'Issoudun, a 206 habitans.

CONDÉ-en-Linieres, dans le Berry, Diocèse de Bourges, Parlement de Paris, Intendance de Bourges, Election d'Issoudun, a 102 habitans.

CONDÉ-la-Ferré, Bourg, dans la Brie, Diocèse de Meaux, Parlement & Intendance de

Paris, Election de Meaux, a 2743 habitans.

CONDÉ-le-Buor, dans la Normandie, Diocèse de Séez, Parlement de Roüen, Intendance & Election d'Alençon, a 117 habitans.

CONDÉ-les-Antry, dans la Champagne, Diocèse de Châlons, Parlement de Paris, Intendance de Châlons, Election de Sainte-Mancheville, a 309 habitans.

CONDÉ-les-Erpy, dans la Champagne, Diocèse de Reims, Parlement de Paris, Intendance de Châlons, Election de Reims, a 192 habitans. C'est une Annexe de la Paroisse d'Erpy; elle est située sur le ruisseau de Chaudion, qui s'y jette dans l'Aisne, à un demi-quart de lieu de Châteauportien. La Taille y est personnelle; terres sèches à seigles, vignes & prez. Madame de Begny est Dame du lieu. M. le Duc a causé de la Baronie de Rumigny, en est haut-Judicier. Les vins n'ont point de qualité & se consomment dans le lieu.

CONDÉ-Sainte-Liberte, dans la Brie, Diocèse de Meaux, Parlement & Intendance de Paris, Election de Meaux, a 420 habitans.

CONDÉ-sur-Aisne, dans la Picardie, Diocèse de Soissons, Parlement de Paris, Intendance & Election de Soissons, a 372 habitans.

CONDÉ-sur-Aisne, dans la Champagne, Diocèse de Reims, Parlement de Paris, Intendance de Châlons, Election de Rhetel, a 201 habitans.

CONDÉ-sur-Iron, Comté, dans la Normandie, Diocèse d'Evreux, Parlement de Roüen, Intendance d'Alençon, Election de Verneuil, a 516 habitans. Ce lieu est situé au bord de la Riviere d'Iron à cinq lieux au midi d'Evreux. Les Lemerraires en font mention sous le nom de *Condade*. C'est d'où part l'Evêque d'Evreux, qui en est le Seigneur, pour aller prendre possession de son Evêché quand il la fait en ceremonie.

CONDÉ-sur-Laison, dans la Normandie, Diocèse de Séez, Parlement de Roüen, Intendance d'Alençon, Election de Falaise, a 248 habitans.

CONDÉ-sur-Noireau, Ville, Châtellenie, dans la Normandie, Diocèse de Bayeux, Parlement de Roüen, Intendance de Caën, Election de Vire, a 3198 habitans. Cette Ville est située dans une Vallée, à cinq lieux de Vire, arrosée par le Noireau. Elle a deux Paroisses, S. Martin & S. Sauveur; la dernière n'est qu'une aide de l'autre, & un Hôpital. Il y a une Mairie; l'on y tient six Foires par an, & un gros Marché tous les Jendis. Son commerce consiste en draps, cuirs & coutellerie. Cette Terre appartient à la Maison de Maignon; sa Châtellenie comprend huit Paroisses entieres & neuf en partie.

CONDÉ-sur-Rille, dans la Normandie, Diocèse de Lisieux, Parlement & Intendance de Roüen, Election de Pontaudemer, a 976 habitans. Madame d'Outreville en est Dame.

CONDÉ-sur-Sculle, dans la Normandie, Diocèse de Bayeux, Parlement de Roüen, Intendance de Caën, Election de Bayeux, a 430 habitans.

CONDÉ-sur-Vire, Bourg, dans la Normandie, Diocèse de Coutances, Parlement de Roüen, Intendance de Caën, Election de S. Lo, a 1483 habitans. Il y a trois Cures.

CONDÉAU, Bourg, dans le Perche, Diocèse de Séez, Parlement de Paris, Intendance d'Alençon, Election de Mortagne, a 380 habitans.

CONDEKERQUE, dans la Flandre flammingante, Diocèse d'Ipres, Parlement de Douai, Intendance & Subdélégation de Dunkerque, a 314 habitans.

CONDEMENE,

CONDÉ de Caen, Bailliage de Caen, a 68 dépend c vignes.

CONDÉ, Diocèse de Reims, Intendance de Reims, a 1125 habitans.

CONDÉ, Parlement de Paris, Intendance de Paris, a 1125 habitans.

CONDÉ, Langres, Election de Langres, a 1125 habitans.

CONDÉ, se de Chartres, Election de Chartres, a 1125 habitans.

CONDÉ, se d'Amiens, a 1125 habitans.

CONDÉ, se de Lisieux, a 1125 habitans.

CONDÉ, se de Valenciennes, a 1125 habitans.

CONDÉ, le Condomneux, a 1125 habitans.

CONDÉ, Elle est située dans la Garonne. Elle est de S. B.

CONDÉ, Duc de Galles, a 1125 habitans.

CONDÉ, en Evêché de Bologne, a 1125 habitans.

CONDÉ, se de Goulard, a 1125 habitans.

CONDÉ, érection, a 1125 habitans.

CONDÉ, Ville, qui comme fait est composé de vingt Annes.

CONDÉ, mille livres ancien voc, a 1125 habitans.

CONDÉ, tre est com, a 1125 habitans.

CONDÉ, & d'un, a 1125 habitans.

CONDÉ, Il y a des, a 1125 habitans.

CONDÉ, ques & l'a, a 1125 habitans.

CONDÉ, trois de Re, a 1125 habitans.

CONDÉ, Carnes, &, a 1125 habitans.

CONDÉ, tes & l'aut, a 1125 habitans.

CONDÉ, la Ville est, a 1125 habitans.

CONDÉ, chauffée; e, a 1125 habitans.

CONDÉ, des Norma, a 1125 habitans.

CONDÉ, Bordeaux y, a 1125 habitans.

CONDÉ, le Condomne, a 1125 habitans.

CONDÉ, baves, m, a 1125 habitans.

CONDÉ, avec les P, a 1125 habitans.

CONDÉ, l'Ordre de, a 1125 habitans.

CONDÉ, ze mille li, a 1125 habitans.

CONDÉ, de Scipion, a 1125 habitans.

CONDÉ, l'un des p, a 1125 habitans.

CONDÉ, la Guiera, a 1125 habitans.

CONDÉ, nois, don, a 1125 habitans.

CONDÉ, Tom.

CONDEMEIE, dans la Bourgogne, Diocèse de Châlon, Parlement & Intendance de Dijon; Bailliage, Grenier à sel & Recette de Châlon, a 68 habitans. Ce lieu est situé en plaine, il dépend de la Paroisse de Loyers. Il y a quelques vignes.

CONDEON, Bourg, dans la Saintonge, Diocèse de Saintes, Parlement de Bordeaux, Intendance de la Rochelle, Election de Saintes, a 1125 habitans.

CONDES, dans le Blésois, Diocèse de Blois, Parlement de Paris, Intendance de Blois, Elections de Blois, a 273 habitans.

CONDES, dans la Champagne, Diocèse de Langres, Parlement de Paris, Intendance de Châlons, Election de Chaumont en Bassigny, a 48 habitans.

CONDESOVOT, dans la Beauce, Diocèse de Chartres, Parlement & Intendance de Paris, Election de Mantes, a 270 habitans.

CONDETTE, dans le Boulonnois, Diocèse d'Amiens, Parlement de Paris, Intendance d'Amiens, a 264 habitans.

CONDEYSSIA, dans la Bourgogne, Diocèse de Lion, Parlement & Intendance de Dijon, Bailliage & Recette de Bresse, a 115 habitans.

CONDILLAC, dans le Dauphiné, Diocèse de Valence, Parlement & Intendance de Grenoble, Election de Montelimart, a 568 habitans.

CONDOM, *Condomum*, Ville, Evêché dans le Condomois, Parlement & Intendance de Bordeaux, Chef-lieu d'une Election, a 4457 habitans.

Elle est située sur la Baïse, à quatre lieues de la Garonne. Il y avoit autrefois une Abbaye de l'Ordre de S. Benoit, qui fut rétablie l'an 1011. par le Duc de Gascogne, Garéfas Sanche le Courbé. Cette Abbaye très-ancienne & très-riche, fut érigée en Evêché par Jean XXII en 1317. sous la Métropole de Bordeaux, & la Menfe Abbatale fut affectée au revenu de l'Evêché. Les Religieux qui avoient été conservez, furent secularisez par Paul III. en 1549. & changez en Chanoines, qui composent le Chapitre de la Cathédrale. Remond de Goulard, Abbé de Condom au tems de cette érection, fut nommé premier Evêque de cette Ville, qui auparavant étoit de l'Evêché d'Agen, comme faisant partie des Nitobriges; le Diocèse est composé de cent quarante Paroisses & quatre-vingt Annexes. Le revenu de l'Evêché est de trente mille livres. La Cathédrale, qui a conservé son ancien vocable, est dédiée à S. Pierre. Le Chapitre est composé de douze Chanoines, d'un Prévôt & d'un Archidiacre.

Il y a deux autres Eglises; l'une dédiée à S. Jacques & l'autre à S. Hilaire, & cinq Monastères; trois de Religieux, Cordeliers, Dominicains & Carmes; & deux de Religieuses, l'une de Clariffes & l'autre de l'Ordre de S. Dominique. Cette Ville est Siège d'un Présidial & d'une Sénéchaussée; elle a beaucoup souffert dans les guerres des Normands & de la Religion. Le Parlement de Bordeaux y a été transféré. Son Election comprend le Condomois & le Basadois; elle n'a point d'Abbayes, mais seulement les Jacobins de Pouillans, avec les Prieurez de Ménah & de Frémont, de l'Ordre de S. Benoit, dont le dernier vaut seize mille livres de revenu. Condom est la Patrie de Scipion Duplex, Historiographe de France, l'un des plus fidèles, quoique peu en usage.

CONDOMOIS, *Condomensis ager*, Pays de la Guienne, borné au septentrion par l'Agénois, dont il faisoit autrefois partie, à l'orient par

la Lomagne, au midi par l'Armagnac, & à l'occident par le Basadois, avec lequel il forme une Lieutenance, de Roy, sous le Gouvernement de Guienne & Gascogne. Ce Pays faisoit autrefois partie des Nitobriges & étoit de la Gaule Celtique, avant Auguste; quelque voisin de la Gascogne.

CONDON, dans la Bourgogne, Diocèse de Lion, Parlement & Intendance de Dijon, Bailliage & Recette de Bugey, a 140 habitans.

CONDORCE, *Condorsum*, dans le Dauphiné, Diocèse de Valence, Parlement & Intendance de Grenoble, Election de Montelimart, a 516 habitans. Il est situé dans les montagnes, à deux ou trois lieues au nord de Nions.

CONDOUR, dans le Rouergue, Diocèse de Rodez, Parlement de Toulouse, Intendance de Montauban, Election de Rodez, a 370 habitans.

le **CONDRE** dans la Normandie, Diocèse d'Evreux, Parlement & Intendance de Roien, Election d'Evreux, a 65 habitans.

CONDREN, *Condrinum*, dans la Picardie, Diocèse de Noyon, Parlement de Paris, Intendance de Soissons, Election de Noyon, a 318 habitans. Ce lieu est situé sur l'Oise, à une lieue de Chauny & deux de la Fere; du Présidial de Laon, Bailliage de Chauny, & Grenier à sel de Coucy. La Taille y est personnelle & le revenu de la Cure de trois cens livres, & la Collation de l'Abbé de Nogent sous Coucy. Terres à toute sorte de grains, belles prairies, bons pâturages. C'est un membre du Marquisat de Guiscard. Il y avoit autrefois un Convent de Religieux de sainte Croix; il a été transféré à Chauny par Marie de Cleves, mere de Louis XII. On tient que ce lieu étoit très-considérable du tems des Romains; l'Itinéraire d'Antonin porte *Condragenfes Noviomago Belgica secunda presidentes*. On y trouve quelquefois d'anciennes Médailles. On y voit la continuation de la Chaussée appelée Brunehaut. S. Mombles, *Mombolus*, Abbé, depuis solitaire, s'y est retiré & y est mort. C'est le Patron de Chauny. On croit que cette Ville a été formée des débris de Condren. On voit les vestiges d'un Pont qu'on y avoit fait sur l'Oise, pour la communication de la Chaussée Brunehaut, qui alloit de Soissons en Flandre.

CONDRES, dans le bas Languedoc, Diocèse du Puy, Parlement de Toulouse, Intendance de Montpellier, Recette du Puy, a 28 habitans.

CONDRIEUX, Ville, dans le Forez, Diocèse de Lion, Parlement de Paris, Intendance de Lion, Election de S. Etienne, a 2976 habitans.

Cette Ville est située au bord du Rhône, à sept lieues au midi de Lion. Il y a une Paroisse, & deux Couvents, l'un de Recolets & l'autre de Filles de la Visitation. Elle est renommée pour ses bons vins, dont l'on dit que l'Empereur Probus fit apporter le plan de Dalmarie.

CONDURES, Ville de Gascogne, située sur une montagne, entre deux Rivieres, dans le Diocèse d'Aire & l'Archiprêtre de Turfan.

CONFLANDAY, dans la Franche-Comté, Diocèse, Parlement & Intendance de Besançon, Bailliage & Recette de Vesoul, a 249 habitans. Ce lieu est situé sur le haut d'une colline, sur les frontières de Lorraine, à trois lieues de Jusley, au confluent des Rivieres d'Amance & la Lanterne, auprès d'un Château environné de ces deux Rivieres.

CONFLANS, Vallée, entourée des Pirenées, faisant autrefois partie du Comté de Cerdagne &

à présent du Rouffillon, auquel il fut uni en 1639. La Ville Capitale de cette Vallée est Villefranche sur le Tet.

CONFLANS, dans le Maine, Diocèse du Mans, Parlement de Paris, Intendance de Tours, Election de Château-du-Loir, a 980 habitans.

CONFLANS, dans le Gâtinois, Diocèse de Sens, Parlement de Paris, Intendance d'Orléans, Election de Montargis, a 191 habitans.

CONFLANS, dans la Champagne, Diocèse de Châlons, Parlement de Paris, Intendance & Election de Châlons, a 4 habitans.

CONFLANS en Jarnisy, entre Metz & Verdun.

CONFLANS, *Confluentia*, Château, appartenant aux Archevêques de Paris : sa situation au confluent de la Seine & de la Marne lui a donné son nom ; il est situé sur la pente d'un côteau, ce qui lui procure une vue des plus belles. Les dedans de ce Château sont magnifiques, le Jardin est composé de trois terrasses ; il est du dessein du célèbre Nôtre ; il y a vers la Rivière un petit Pavillon carré que l'on appelle la grotte, dont les Peintures sont du sieur le Sueur. Il faut qu'il ait eu autrefois une Maison Royale, puisque la Reine Jeanne de Navarre, mere de la Reine Blanche y mourut en 1349. selon Duchêne.

CONFLANS - sainte Honorine, *Confluentis*, Bourg, dans l'Isle de France, Diocèse, Parlement, Intendance & Election de Paris, a 1390 habitans. Ce Bourg est situé à six lieues de Paris près de la chute de l'Oise dans la Seine.

CONFOLANS ou Confoulans, *Confluentes*, Ville, dans la Marche, (quelques-uns la mettent dans le Poitou .) Parlement de Paris, Intendance de Poitiers, Chef-lieu d'une Election, a 1507 habitans. Cette Ville est à dix lieues de Limoges vers Poitiers sur la Vienne. Son Election qui fait la neuvième de l'Intendance de Poitiers, où il n'y en avoit que huit, a été établie par Edit du mois de Juillet 1714. Elle est composée de soixante dix Paroisses qui ont été distraites, partie de l'Election de Poitiers, partie de celle de Niort. Avant cette érection, la Ville & les deux Paroisses, sçavoir S. Maxime avec le Fauxbourg de Pont de Goire, & S. Barthélémy avec son Fauxbourg d'Anfac.

CONFORTIEN, dans la Bourgogne, Diocèse d'Autun, Parlement & Intendance de Dijon, Bailliage & Grenier à sel de Saulieu, Recette d'Autun, a 90 habitans. Ce Village fait partie de la Paroisse de S. Martin de la mer, en Nivernois. La Seigneurie & le Hameau de Confortien sont situés à une lieue de Saulieu dans le Morvan. C'est pays mêlé de bois & le passage de Saulieu à Autun. L'Evêque d'Autun est Collateur de la Cure.

CONFORT, dans la Bretagne, Diocèse de Tréguier, Parlement de Rennes, Intendance de Nantes, Recette de Tréguier, a 370 habitans.

CONFoux, *Castellum de Confodia*, dans la Provence, Diocèse, Parlement & Intendance d'Aix, Vignerie & Recette de Tarascon, a 178 habitans.

CONFRACOURT, dans la Franche-Comté, Diocèse, Parlement & Intendance de Besançon, Bailliage & Recette de Vesoul, a 208 habitans.

CONFRANCON, dans la Bourgogne, Diocèse de Laon, Parlement & Intendance de Dijon, Bailliage & Recette de Bresse, a 110 habitans.

CONFERMAULT & Comegis, dans la

Brie, Diocèse de Soissons, Parlement de Paris, Intendance de Soissons, Election de Château-Thierry, ont 116 habitans.

CONFRONCON, dans la Bourgogne, Diocèse de Mâcon, Parlement de Paris, Intendance de Dijon, Bailliage & Recette de Mâcon, Grenier à sel de S. Geogoux, a 39 habitans. C'est une Paroisse à deux lieues de Chivy, dans une plaine. Le finage a un demi-quart de lieu d'étendue.

CONGE, dans le Maine, Diocèse du Mans, Parlement de Paris, Intendance de Tours, Election du Mans, a 579 habitans.

CONGE, dans la Normandie, Diocèse de Sées, Parlement de Rothen, Intendance & Election d'Alençon, a 248 habitans.

CONGENIES, dans le bas Languedoc, Diocèse de Nîmes, Parlement de Toulouse, Intendance de Montpellier, Recette de Nîmes, a 431 habitans.

CONGERVILLE, dans la Beauce, Diocèse de Chartres, Parlement de Paris, Intendance d'Orléans, Election de Dourdan, a 113 habitans.

CONGIS, dans la Brie, Diocèse de Meaux, Parlement & Intendance de Paris, Election de Meaux, a 458 habitans.

CONGNERS, dans le Maine, Diocèse du Mans, Parlement de Paris, Intendance de Tours, Election de Château-du-Loir, a 515 habitans.

CONGRIER, dans l'Anjou, Diocèse d'Angers, Parlement de Paris, Intendance de Tours, Election d'Angers, a 908 habitans.

CONGY, dans la Champagne, Diocèse de Châlons, Parlement de Paris, Intendance & Election de Châlons, a 386 habitans.

CONJAT, dans la Marche, Diocèse de Limoges, Parlement de Paris, Intendance de Limoges, Election de Bourgneuf, a 99 habitans.

CONICOEUR. Voyez Concour.

CONILHAC, dans le bas Languedoc, Diocèse de Narbonne, Parlement de Toulouse, Intendance de Montpellier, Recette de Narbonne, a 261 habitans.

CONILIE, Bourg, dans le Maine, Diocèse du Mans, Parlement de Paris, Intendance de Tours, Election du Mans, a 899 habitans.

CONJOLS, Bois, situé dans la Provence, sur le chemin d'Aix à Toulon ; il est composé de Pins dont la railline qui en découloit rapportoit beaucoup à ses propriétaires. Le grand hyver de 1709. les a tous fait mourir.

CONISBRUCK, Abbaye de Filles, de l'Ordre de Cîteaux, dans l'Alsace, Diocèse de Strasbourg. Cette Abbaye n'a que trois mille livres de revenu. Elle est située dans la Forêt d'Hagenaw & a été fondée en 1118. par un Comte de Lutzelbourg ; elle dépend de l'Abbaye de Lutzel.

CONLIEGE, dans la Franche-Comté, Diocèse, Parlement & Intendance de Besançon, Bailliage & Recette de Lons-le-Saunier, a 826 habitans.

CONLOURELLES, dans la Provence, Diocèse de Die, Parlement & Intendance d'Aix, Recette des Terres adjacentes, a 480 habitans.

CONNAC, dans le Rouergue, Diocèse de Vabres, Parlement de Toulouse, Intendance de Montauban, Election de Milhaud, a 368 habitans.

CONNAGE, dans la Champagne, Diocèse de Reims, Parlement de Paris, Intendance de Châlons, Election de Rhetel, a 197 habitans.

CONNAZAT, dans le Périgord, Diocèse de Périgueux, Parlement & Intendance de Bordeaux, Election de Périgueux, a 449 habitans.

CONNÉE, Bourg, dans le Maine, Diocèse

du Mans
Tours, E

CON
cèse, Par
d'Andely
Seigneur.

CON
cèse du M
de Tours,

a un Gren
viere d'Hu

CON
Perpignan
Vignerie &

CONN
dans le Pé
ment & la

Périgueux,

CONN
source près
Elle a ving
passé auprès
Châteaudun

ble point,
au contraire
plusieurs en
cache en ter

CON
Parlement d
tion de Ch

CONN
Limoges, Pa
Election de

CONQ
le Rouergue
Toulouse, In

Villefranche,
composé d'un
vres, de sep
cars. C'étoit

secularisée. S
faire remon
stere jusqu'à

Atiens, siren
trouve aussi
Clovis le Gr

établir & fo
sant sous la
duite ; Que

renversé par
ligieux, en e
brulerent : C

& réarées
Dadon, pers
homme étab

Moines, qu
Trésor Roy
ensuite & av

& Privilège
Pepin Roy d
de Figeac, d

le dénombre
Aix la Chap
Débonnaire

entre celles
tions ni mil
Pere le Coi

existoit des
lon Astonon
réparez ou

bonnaire. O
le-Chauve,

du Mans ; Parlement de Paris , Intendance de Tours , Election du Mans , a 1324 habitans.

CONNELLES , dans la Normandie , Diocèse de Paris , Parlement de Rouen , Election d'Andely , a 131 habitans. M. de Guerchois en est Seigneur.

CONNERRAY , Bourg , dans le Maine , Diocèse du Mans , Parlement de Paris , Intendance de Tours , Election du Mans , a 1142 habitans. Il y a un Grenier à sel. Cette Ville est située sur la Riviere d'Huisne à deux lieus de Montfort.

CONNES , dans le Roussillon , Diocèse de Perpignan , Conseil & Intendance de Roussillon , Viguerie & Recette de Conflant , a 44 habitans.

CONNÉZAC ou S. Vincent de Connefac , dans le Périgord , Diocèse de Périgueux , Parlement & Intendance de Bordeaux , Election de Périgueux , a 796 habitans.

CONNIE ou Conic , Riviere , qui prend sa source près d'Artenay , dans la Forêt d'Orléans. Elle a vingt-cinq lieus de cours ; & après avoir passé auprès de Patay , elle se rend dans le Loir à Châteaudun. Elle ne débordé jamais , ne se trouble point , & ne croit qu'au plus fort de l'Eté , au contraire des autres Rivieres. Elle sèche en plusieurs endroits dans l'hiver , alors le Poisson se cache en terre.

CONNIE , dans la Beauce , Diocèse de Blois , Parlement de Paris , Intendance d'Orléans , Election de Châteaudun , a 306 habitans.

CONNORE , dans le Limolin , Diocèse de Limoges , Parlement de Bordeaux , Intendance & Election de Limoges , a 174 habitans.

CONQUES , *Concha* , Bourg , dans le Rouergue , Diocèse de Rodez , Parlement de Toulouse , Intendance de Montauban , Election de Villefranche , a 368 habitans. Il y a un Chapitre composé d'un Pevôr qui a deux mille cinq cens livres , de sept autres Dignitez & douze Canoniques. C'étoit auparavant une Abbaye. Elle a été sécularisée. Si l'on en croit le *Chronicon* , l'on peut faire remonter les commencemens de ce Monastere jusqu'à l'an 171. que les Payens ou plutôt Goths Ariens , firent mourir un millier de Moines. On y trouve aussi que ce Monastere ayant été détruit , Clovis le Grand en marchant contre Alaric , le fit rétablir & fortifier , & qu'ensuite il devint florissant sous la Règle de S. Benoit qui y fut introduite : Que vers l'an 730. il fut une seconde fois renversé par les Sarrazins qui massacrerent les Religieux , en enleverent toutes les Chartres , & le brûlerent : Que ses ruines furent encore relevées & réparées par le Roy Pepin , qui y fit venir Dadou , personnage d'une grande sainteté. Ce saint homme établit à Conques une Congrégation de Moines , qui étoient entretenus aux dépens du Trésor Royal. L'Empereur Charlemagne enrichit ensuite & avanta cette Maison de plusieurs dons & Privilèges , de même que Louis le Pieux & Pepin Roy d'Aquitaine , qui fonda le Monastere de Figeac ; qu'il soumit à celui de Conques. Dans le dénombrement des Monasteres , qui fut fait à Aix la Chapelle , l'an 817. sous l'Empereur Louis le Débonnaire , l'Abbaye de Conques est comprise entre celles qui ne doivent au Roy ni contributions ni milices , mais seulement des prieres. Le Pere le Coigne , tom. 7. de ses Annales , croit qu'elle existoit dès le tems des Rois Mérovingiens ; & selon Astronomus , c'est un des vingt-six Monasteres réparés ou rebâti entièrement par Louis le Débonnaire. On y transféra sous le regne de Charles-le-Chauve , le Corps de S. Foi , & plusieurs au-

tres précieuses Reliques. Il paroît par une Charte de Louis Auguste , que Conques a été non-seulement rétabli , mais même rebâti à neuf avant le règne de ce Prince & que dès son commencement il fut toujours soumis à la règle de S. Benoit , & ce n'a été que dans ces derniers tems que les Religieux en ont secoué le joug , pour devenir Chanoines séculiers. On voit par l'histoire de ses Abbez , qu'elle a eu de grands démêlés avec les Moines de Figeac , qui ne vouloient pas s'en avoier sujets & dépendans. Ce différend a même duré plusieurs siècles. Le Pape Gregoire VII. envoya un Brel à ce sujet pour les pacifier. Mais ceux de Figeac ont toujours paru très-obstinés sur l'indépendance. Il y a au moins soixante-cinq Abbez de Conques dont on fait quelque chose. Le revenu de la Menûe Abbatiale est de six à sept mille livres.

CONQUES , Bourg , dans le haut Languedoc , Diocèse de Carcassonne , Parlement & Intendance de Toulouse , Recette de Carcassonne , a 1515 habitans.

le **CONQUET** , petite Ville , dans la Bretagne , Diocèse de S. Pol de Leon , Parlement de Rennes , Intendance de Nantes , Recette de S. Pol de Leon , a 160 habitans. Elle est à quatre ou cinq lieus de Brest , sur la Pointe la plus occidentale de la Bretagne , vis-à-vis les Isles d'Ouessant.

CONQUETTES , dans le Rouergue , Diocèse de Rodez , Parlement de Toulouse , Intendance de Montauban , Election de Rodez , a 386 habitans.

CONQUEYRAC , dans le bas Languedoc , Diocèse d'Alais , Parlement de Toulouse , Intendance de Montpellier , Recette d'Alais , a 56 habitans.

CONQUIS , dans le Condomois , Diocèse de Condom , Parlement & Intendance de Bordeaux , Election de Condom , a 45 habitans.

CONQUOTS , Bourg , dans le Quercy , Diocèse de Montauban , Parlement de Toulouse , Intendance & Election de Montauban , a 861 habitans.

CONSAC , Bourg , dans la Saintonge , Diocèse de Saintes , Parlement de Bordeaux , Intendance de la Rochelle , Election de Saintes , a 576 habitans.

CONSENOVOY , dans le pays Messin , Diocèse de Verdun , Parlement & Intendance de Metz , Recette de Verdun , a 498 habitans.

CONSERANS , Pays , faisant partie du Gouvernement Militaire de la Province de Guienne & de Gascogne , situé entre le pays de Commenges & le Languedoc , dans les Pyrénées , dont le plus haut le separe de l'Espagne ; il tient le terrain des anciens *Conforani* , dont il a gardé le nom. Ces Peuples étoient les mêmes que les *Conveni* ; ils en ont été séparés depuis par Auguste César ; il a été sous la domination des Goths , des François , & ensuite des Gascons ; il a eu ensuite des Comtes particuliers , puis il n'a plus été que Vicomté. Ce Pays est de la Sénéchaussée de Commenges. La Ville Capitale est S. Lifer de Conserans , où a été transporté le Siege de l'Evêché , après que Conserans eut été brûlé par Bernard Comte de Commenges.

CONSIGNEUX , dans la Champagne , Diocèse de Langres , Parlement de Paris , Intendance de Châlons , Election de Chaumont en Bassigny , a 117 habitans.

CONSOULS , dans la Provence , Diocèse , Parlement & Intendance d'Aix , Viguerie & Recette de Grassé , a 510 habitans. Ce lieu est situé entre Bar & Cipieres.

CONTA L-Maison, dans la Picardie, Diocèse de Noyon, Parlement de Paris, Intendance d'Amiens, Election de Peronne, a 246 habitans.

CONTANSOUZE ou **Coutanfouge**, dans le Bourbonnois, Diocèse de Clermont, Parlement de Paris, Intendance de Moulins, Election de Gueret, a 38 habitans. Ce lieu qui est une Paroisse, est situé partie en plaine, partie en côteaux, à cinq lieus de la riviere d'Allier; c'est terres fort legeres, à seigle & avoine; les pacages fort étendus & bons, un bon profit des bestiaux, beaucoup de bois taillis & futayes; les habitans font un bon commerce de fabois & de cercles. M. le Duc de Luxembourg est Seigneur de cette Paroisse. **Gourgeuilhe** en dépend.

CONTAUT-le-Maupas, dans la Champagne, Diocèse de Châlons, Parlement de Paris, Intendance & Election de Châlons, a 243 habitans.

CONTAY, dans la Picardie, Diocèse d'Amiens, Parlement de Paris, Intendance d'Amiens, Election de Doullens, a 405 habitans.

CONTE, dans la Franche-Comté, Diocèse, Parlement & Intendance de Besançon, Bailliage & Recette de Poligny, a 63 habitans.

les **CONTEMÈRES**, dans la Marche, Diocèse de Limoges, Parlement de Paris, Intendance de Limoges, Election de Bourgneuf, a 40 habitans.

CONTENEHY, dans la Picardie, Diocèse d'Amiens, Parlement de Paris, Intendance & Election d'Amiens, a 434 habitans.

CONTEST, Bourg, dans le Maine, Diocèse du Mans, Parlement de Paris, Intendance de Tours, Election de Mayenne, a 912 habitans.

CONTEVILLE, Bourg, dans la Normandie, Diocèse de Lisieux, Parlement & Intendance de Reims, Election de Pontaudemer, a 780 habitans. M. Morin en est Seigneur. Il y a Marché.

CONTEVILLE, dans la Normandie, Diocèse, Parlement & Intendance de Rouen, Election de Neufchâtel, a 916 habitans. M. de Colande en est Seigneur.

CONTEVILLE, dans la Normandie, Diocèse de Bayeux, Parlement de Rouen, Intendance & Election de Caën, a 90 habitans.

CONTEVILLE, dans la Picardie, Diocèse d'Amiens, Parlement de Paris, Intendance d'Amiens, Election de Mondidier, a 368 habitans.

CONTEVILLE, *Comitis Villa*, dans la Picardie, Diocèse d'Amiens, Parlement de Paris, Intendance d'Amiens, Election d'Abbeville, a 110 habitans. Ce lieu est à une lieue & demie d'Auxy-le-Château, deux & demie de S. Niquier, & quatre d'Abbeville. La Cure, qui vaut sept cens livres, est à la Collation de l'Abbé de S. Jost. Les terres sont à bleds & autres grains.

CONTEVILLE, dans le Boulonois, Diocèse de Roulogne, Parlement de Paris, Intendance d'Amiens, a 148 habitans.

CONTEVILLE, dans l'Artois, Diocèse d'Arras, Conseil d'Artois, Intendance d'Amiens, Gouvernance d'Arras, Bailliage & Recette de S. Pol, a 89 habitans.

CONTIGNE, Bourg, dans l'Anjou, Diocèse d'Angers, Parlement de Paris, Intendance de Tours, Election d'Angers, a 1006 habitans.

CONTIGNY, dans le Bourbonnois, Diocèse de Nevers, Parlement de Paris, Intendance & Election de Moulins, a 698 habitans. **Contigny** est une Paroisse, & le Mas de Bessat est une Collette à six lieus de Moulins, à demi-lieu de l'Allier en plaine; terres fortes à froment, orge &

avoine; les foins assez considérables, les pacages très-resterrez, les chetels peu considérables; mais il y a une grande quantité de vignes d'un bon rapport, qui font le revenu tant des Domaines que des vigneron. Ils font un commerce de moutons à cause des pacages qu'ils ont en Chambonnage; il y a beaucoup de menus fruits; point de bois ni d'étangs. M. le Duc en est Seigneur.

CONTILLE, dans le Maine, Diocèse du Mans, Parlement de Paris, Intendance de Tours, Election du Mans, a 471 habitans.

CONTINVOIR, dans l'Anjou, Diocèse d'Angers, Parlement de Paris, Intendance de Tours, Election de Saumur, a 334 habitans.

CONTOIRE, dans la Picardie, Diocèse d'Amiens, Parlement de Paris, Intendance d'Amiens, Election de Mondidier, a 300 habitans.

CONTRAS ou **S. Christophe** de **Contras**, dans la Guyenne, Diocèse, Parlement, Intendance & Election de Bordeaux, a 140 habitans.

CONTRAZY, dans le Comté, & du Diocèse de Commenges, Parlement de Toulouse, Intendance d'Auch, Election de Commenges, a 314 habitans.

CONTRE, dans le Poitou, Diocèse de Poitiers, Parlement de Paris, Intendance de Poitiers, Election de Niort, a 339 habitans.

CONTRE, dans le Berry, Diocèse de Bourges, Parlement de Paris, Intendance & Election de Bourges, a 45 habitans.

CONTREBAUX, dans la Franche-Comté, Diocèse, Parlement & Intendance de Besançon, Bailliage & Recette de Gray, a 31 habitans.

CONTRÉBIS, dans le Perche, Diocèse de Sées, Parlement de Paris, Intendance d'Alençon, Election de Mortagne, a 5 habitans.

CONTRE-Eglise, dans la Franche-Comté, Diocèse, Parlement & Intendance de Besançon, Bailliage & Recette de Vesoul, a 241 habitans.

CONTRÉ-Moulins, dans la Normandie, Diocèse, Parlement & Intendance de Rouen, Election de Montivilliers, a 248 habitans. M. Paon en est Seigneur.

CONTRES, dans le Berry, Diocèse de Bourges, Parlement de Paris, Intendance & Election de Bourges, Grenier à sel de Dun-le-Roy, a 70 habitans. Ce lieu est à une lieue de Dun-le-Roy. La Taille est personnelle & la Cure à portion congrue. M. l'Abbé de Pleinpiéd en est Collateur; terres bonnes & à bled. C'est un Fief simple relevant de la grosse Tour de Dun-le-Roy, & appartenant à Madame de Bourdaloué, avec haute & basse Justice. Il y a une Forêt dite la Forêt de Mouron.

CONTRES, Bourg, dans le Blésois, Diocèse de Blois, Parlement de Paris, Intendance d'Orléans, Election de Blois, a 1150 habitans. Ce Bourg est situé à six lieus de Blois & à deux de Chiverny; l'on y tient deux grands Marchés toutes les semaines; le Lundi & le Vendredi.

CONTRES, dans le Maine, Diocèse du Mans, Parlement de Paris, Intendance de Tours, Election du Mans, a 363 habitans.

CONTRES, dans la Picardie, Diocèse d'Amiens, Parlement de Paris, Intendance & Election d'Amiens, a 237 habitans.

CONTRESCOURT, dans la Picardie, Diocèse de Noyon, Parlement de Paris, Intendance de Soissons, Election de Noyon, a 66 habitans.

CONTREUVES, dans la Bourgogne, Diocèse de Lion, Parlement & Intendance de Dijon, Bailliage

Bailliage

CON

Diocèse

Intendance

habitans.

la CO

Diocèse d

Toulouse

CON

Diocèse d

ce de Châ

rans.

CON

die, Dioc

Intendance

Cette Vill

cinq lieus

té, & dor

Maison de

jour de M.

A deux lie

le Vocabl

beaucoup

CON

d'Angoulem

Limoges,

CONZ

Diocèse de

Intendance d

habitans.

CONZ

Diocèse du

Dijon, Bail

bitans. Ce

ley, & aut

jeté dans c

COOL

de Châlons

Châlons, E

COOL

de Châlons

Election de

la COP

rou, Dioc

Intendance

479 habit

COPE

l'Auvergne

Paris, Inte

mont, a 4

COP1

Condom, l

Election de

COP1

mandie, l

Rouen, Ele

habitans.

font Seigne

COQU

Calais, en

lement de

bitans.

COQU

Tome

Bailliage & Recette de Bugey, a 246 habitans.

CONTIERERES, dans la Normandie, Diocèse de Coutances, Parlement de Rouen, Intendance de Caën, Election de Coutances, a 487 habitans.

la **CONTRAST**, dans le haut Languedoc, Diocèse de Cahors, Parlement & Intendance de Toulouse, Recette de Cahors, a 28 habitans.

CONTREUVES, dans la Champagne, Diocèse de Reims, Parlement de Paris, Intendance de Châlons, Election de Rhetel, a 296 habitans.

CONTY, *Contium*, Ville, dans la Picardie, Diocèse d'Amiens, Parlement de Paris, Intendance & Election d'Amiens, a 705 habitans. Cette Ville est sur la petite riviere de Selle, à cinq lieues d'Amiens. Elle a titre de Principauté, & donne le nom à la seconde branche de la Maison de Bourbon, Princes du Sang. Il y a un jour de Marché par semaine, & une Foire par an. A deux lieues de ce Bourg, est une Chapelle sous le Vocable de Notre-Dame des Vertus, où vont beaucoup de Pelerins.

CONZAC, dans l'Angoumois, Diocèse d'Angoulême, Parlement de Paris, Intendance de Limoges, Election d'Angoulême, a 179 habitans.

CONZECES, Bourg, dans le Limoulin, Diocèse de Limoges, Parlement de Bordeaux, Intendance de Limoges, Election de Brives, a 230 habitans.

CONZIEU, Bourg, dans la Bourgogne, Diocèse du Belley, Parlement & Intendance de Dijon, Bailliage & Recette de Bugey, a 166 habitans. Ce Bourg est situé à deux lieues de Belley, & autant du Rhône, sur un ruisseau qui se jette dans cette Riviere.

C O O

COOLLE, dans la Champagne, Diocèse de Châlons, Parlement de Paris, Intendance de Châlons, Election de Vitry, a 377 habitans.

COOLLES, dans la Champagne, Diocèse de Châlons, Parlement de Paris, Intendance & Election de Châlons, a 66 habitans.

C O P

la **COPECHAIGNIERE**, dans le Poitou, Diocèse de la Rochelle, Parlement de Paris, Intendance de Poitiers, Election de Mauléon, a 479 habitans.

COPEL ou S. Julien de Copel, Bourg, dans l'Auvergne, Diocèse de Clermont, Parlement de Paris, Intendance de Riom, Election de Clermont, a 475 habitans.

COPIAT, dans le Condomois, Diocèse de Condom, Parlement & Intendance de Bordeaux, Election de Condom, a 162 habitans.

COPIERRE & Montreuil, dans la Normandie, Diocèse, Parlement & Intendance de Rouen, Election de Chaumont & Magny, a 191 habitans. Mellicons de Broglie & Morilles en sont Seigneurs.

C O Q

COQUELLES, dans le Gouvernement de Calais, en Picardie, Diocèse de Boulogne, Parlement de Paris, Intendance d'Amiens, a 204 habitans.

COQUEREL ou Cocqueret, dans la Pi-

cardie, Diocèse d'Amiens, Parlement de Paris, Intendance d'Amiens, Election d'Abbeville, a 224 habitans. Il est à deux lieues & demie d'Abbeville; c'est terres à blés & autres grains, lins & chanvres. On y fait des tourbes à brûler. La Cure vaut douze cens livres; le Prieur de S. Pierre d'Abbeville y nomme; il fait partie du Comté de Ponthieu. Monsieur de Colonne en est haut-Judicier.

COQUERELLES, dans la Normandie, Diocèse d'Evreux, Parlement de Rouen, Intendance d'Alençon, Election de Conches, a 11 habitans.

COQUEVILLE, dans la Normandie, Diocèse de Coutances; cette Cure est à la nomination du Seigneur, & vaut près de mille écus de revenu; il y a de très-bon froment.

C O R

CORANCEZ, dans la Beauce, Diocèse de Chartres, Parlement de Paris, Intendance d'Orléans, Election de Chartres, a 160 habitans.

CORBAN, dans la Bourgogne, Diocèse de Langres, Parlement & Intendance de Dijon, Bailliage, Grenier à sel & Recette de Châtillon, a 294 habitans. Ce lieu est au bas d'une montagne; c'est pays de forêts; il y a des vignes. Les Chanoines du Chapitre de Langres sont Collateurs de la Cure; la Paroisse se nomme Bissef.

CORBAON, dans le Poitou, Diocèse de Luçon, Parlement de Paris, Intendance de Poitiers, Election de Fontenay, a 210 habitans.

CORBEHIN, dans l'Artois, Diocèse d'Arras, Conseil d'Artois, Intendance d'Amiens, Gouvernance d'Arras, Bailliage & Recette de Lens, a 95 habitans.

CORBEIL, *Corbolium*, Ville, dans l'Isle de France, Diocèse, Parlement, Intendance & Election de Paris, a 963 habitans. Elle est Siège d'une Prevôté & d'une Châtellenie. Cette Ville est située sur la Seine, qui la divise en deux. Le vieux Corbeil dans la Brie, & le nouveau dans l'Hurepoix, à sept lieues au-dessus de Paris. Elle a eu des Comtes particuliers sous le regne de Hugues Capet; puis elle a passé par alliance au seigneur de Puiset, sur qui Louis le Gros l'a confisquée pour revolte. Son Domaine a depuis été engagé plusieurs fois; la Maison de Villeroy en est encore engagée. Le Chapitre de Corbeil, fondé par la Reine veuve de Philippe Auguste, est composé d'un Abbé, d'un Chantre, de neuf Chanoines & de six Chapelains; ils ont en tout trois mille six cens livres de revenu. Son Eglise est dédiée à S. Spire, & elle est une des quatre Paroisses de la Ville. Outre ces Eglises, il y a un Prieuré dédié à S. Guenaut, desservi par un Chanoine de S. Victor; un Couvent de Recolets, un d'Ursulines, un Hôtel-Dieu, un Prieuré de S. Jean, qui appartient à l'Ordre de Malthe. Cette Ville a deux ponts de pierre, l'un sur la Seine & l'autre sur la Juine; & deux Fauxbourgs, celui de S. Germain & celui de S. Jacques, qui forment une Collecte particuliere. Cette Ville a été assiégée deux fois inutilement, la premiere par le Duc de Bourgogne en 1418. & une autre par les Calvinistes en 1562. Son principal commerce consiste en peaux; on tient à Corbeil deux Marchés par semaine, les Mercredis & Vendredis; & deux Foires, l'une le jour de S. Spire, & l'autre le jour de S. Michel. Son territoire est abondant en grains & en vins: il y a auprès les deux forêts de Senar &

de Rougeaux, qui sont remplies de toutes sortes de gibiers.

CORBEIL, dans la Champagne, Diocèse de Langres, Parlement de Paris, Intendance de Châlons, Election de Bar-sur-Aube, a 309 habitans.

CORBEILCERF, dans la Picardie, Diocèse de Beauvais, Parlement & Intendance de Paris, Election de Beauvais, a 259 habitans.

CORBELLE, dans le Gâtinois, Diocèse de Sens, Parlement & Intendance de Paris, Election de Nemours, a 782 habitans.

CORBELIN, dans le Nivernois, Diocèse de Nevers, Parlement de Paris, Intendance d'Orléans, Election de Clamecy, a 71 habitans.

CORBENAY, dans la Franche-Comté, Diocèse, Parlement & Intendance de Besançon, Bailliage & Recette de Vesoul, a 163 habitans.

CORBERE, Château, dans le Roussillon, Diocèse de Perpignan, Conseil, Intendance & Recette de Roussillon, a 818 habitans.

CORBEREUSE, dans la Beauce, Diocèse de Chartres, Parlement de Paris, Intendance d'Orléans, Election de Dourdan, a 381 habitans.

CORBERON, dans la Bourgogne, Diocèse d'Autun, Parlement & Intendance de Dijon, Bailliage, Grenier à sel & Recette de Nuits, a 381 habitans. Ce lieu est situé à deux lieus de Beaune, dans un pays bas; la Riviere qui vient de Beaune & de Nuits, y passe; c'est pays de plaine.

CORBEZ, dans le bas Languedoc, Diocèse d'Aler, Parlement de Toulouse, Intendance de Montpellier, Recette d'Aler, a 141 habitans.

CORBIAC ou la Jurisdiction de Corbiac, dans la Guienne, Diocèse, Parlement, Intendance & Election de Bordeaux, a 466 habitans.

CORBIÈRE, *Corbeis*, Ville, dans la Picardie, Diocèse d'Amiens, Parlement de Paris, Intendance d'Amiens, Election de Doullens, a 1846 habitans. Cette Ville, qui est située sur la Somme, est connue dès le septième siècle; la Reine Batilde veuve de Clovis II. & son fils Clotaire III. y ont fondé une célèbre Abbaye de Bénédictins en 660. Berthelond Evêque d'Amiens & treize autres Evêques, en firent la dédicace le jour de l'Invocation de S. Pierre & S. Paul, à qui elle fut dédiée, l'an 664. Ce Prélat l'exempta de sa Jurisdiction; ce Privilège lui fut confirmé avec plusieurs autres, par le Pape Nicolas premier. Les Religieux font de la Congrégation de S. Maur. L'Abbé est Comte & Seigneur spirituel & temporel de la Ville: il jouit de quarante-cinq mille livres de rente, les Religieux en ont presque autant. Il y a outre l'Abbaye, cinq Paroisses dans la Ville & un Hôtel-Dieu. Cette Ville qui étoit forte, ayant été prise par les Espagnols en 1636. Louis XIII. la reprit la même année, & en fit raser les Fortifications. La Place publique est fort belle. Il y a un Grenier à sel. Elle est sur le chemin de Peronne à Amiens.

CORBIÈRE, dans la Normandie, Diocèse, Parlement & Intendance de Rouen, Election d'Andely, a 77 habitans. M. de Marcouville en est Seigneur.

CORBIÈRE, dans le Rouergue, Diocèse de Rodez, Parlement de Toulouse, Intendance de Montauban, Election de Villefranche, a 516 habitans. Il y a des mines de cuivre rouge, ouvertes en 1712.

la **CORBIÈRE**, dans la Franche-Comté, Diocèse, Parlement & Intendance de Besançon,

Bailliage & Recette de Vesoul, a 50 habitans.

CORBIÈRES, Pays, dans le Diocèse de Narbonne, en Languedoc, près le Lac ou Etang, de Leucate; il est connu dans le huitième siècle, sous le nom de *Vallis Corbariensis*. Les François y raiiletent en pièces les Sarrafins en 737. les Carlovingiens y avoient un Palais, qui est détruit il y a long-tems.

CORBIÈRES, dans la Provence, Diocèse, Parlement & Intendance d'Aix, Viguerie & Recette de Forcalquier, a 500 habitans. Ce lieu est nommé *Rocca Corberia*, *Rocca Ruffa*, dans une Bulle d'Alexandre III. de l'an 1178.

CORBIGNY, petite Ville, dans le Nivernois, Diocèse d'Autun, Parlement & Intendance de Paris, Election de Vezelay, a 1735 habitans. Elle est sur un ruisseau, qui tombe dans l'Yonne à Marigny.

CORBIGNY, dit S. Leonard, *Corbinacum Sancti Leonardi*, Abbaye d'Hommes, Ordre de S. Benoit, dans le Nivernois, Diocèse d'Autun. Elle n'est qu'à cent pas d'une petite Ville qui en prend le nom; mais à douze de Nevers à l'orient d'icte. Elle a été fondée par Manaffez qui en étoit Abbé, avec le secours de l'Empereur Charlemaigne. Le corps de S. Leonard y a été transféré du Maine, où il y avoit construit une Abbaye sur la riviere de Sarre, & y ayant fini les jours dans la vie Hérenniquie, y avoit été inhumé par S. Domnol Evêque du Mans, au vingt-quatrième jour d'Octobre.

CORBIGNY, *Corbinacum*, Bourg, dans la Picardie; d'autres le placent en Champagne, Diocèse de Laon, Parlement de Paris, Intendance de Soissons, Election de Laon, a 660 habitans. Cette Paroisse est à trois lieus de Reims. Il y a près de ce lieu une célèbre Eglise, dédiée à S. Marcoul, dont on donne quelquefois le nom au Village. Il y a un Prieuré Conventuel d'Hommes, Ordre de S. Benoit, qui dépend de l'Abbaye de S. Remy de Reims. Le corps de S. Marcou qui en a été Abbé, y repose dans une fort belle Chaise. Les Rois de France après leur Sacre, vont ordinairement en ce lieu faire une neuvaine. L'on prétend que c'est-là qu'ils reçoivent le pouvoir de guérir les écrouelles; plusieurs se contentent d'y envoyer leurs Aumôniers. Il y avoit du tems de l'Empereur Charlemaigne un Château Royal; Charles le Chauve y faisoit sa résidence; & Lothaire le donna en dot, avec les offrandes qui se faisoient en l'honneur de ce Saint, à la Reine Emire sa femme.

CORBOIN, dans la Bourgogne, Diocèse d'Autun, Parlement & Intendance de Dijon, Bailliage, Grenier à sel & Recette de Nuits, a 256 habitans. Ce lieu est situé dans la montagne, à une lieue de Nuits, en allant contre le pont de Pailly, à l'un des côtes de la forêt de Montmain.

CORBON, dans la Normandie, Diocèse de Lisieux, Parlement & Intendance de Rouen, Election de Pont-l'Evêque, a 180 habitans. Ce lieu est situé auprès de la Duce. M. de Breamé en est Seigneur.

CORBON ou Corbeon, *Corbo*, *Corbonum*, dans le Perche, Diocèse de Sées, Parlement de Paris, Intendance d'Alençon, Bailliage, Vicomté, Election & Grenier à sel de Mortagne, à deux lieus de cette Ville au Sudest, & proche de la riviere d'Huisne, a environ 200 habitans. Son Eglise est sous l'Invocation de S. Martin, & la Cure de mille ou douze cens livres de rente, est à la présentation du Seigneur; qui depuis deux

cens cinq
ron ou le
qu'un très
fort conf
bonnois
aucun ve
tre Corb
mais il f
du neuvi
ravages d
huit cens
d'être la
contre un
miere rac
Bouterrou
n'aurait
là auroit
ne paroît
dès qu'on
le Comte
des le Bi
Monnoyes
cette Mon
les Rois de
s'appelloit
beniacum,
te de plus
re race; &
roit gueres
ne subsistoi
de race.

CORBON
Corbonium
nom du lieu
roisse de car
cinq Archie
de la même
prend quar
servies par q
Doyenné, &
lieu. Il fait
est toute de
les Capitula
au nombre
par des *Mist*
tre son ant
apparemen
noille les C
me siècle,
Perche. L'
petit du Di
celui qui é
il étoit le
cialité attac
de Doyen
lui; ce qui
pour faire
le peu d'été
qu'on appre
Archevêque
& les Arch
n'a plus lie
cet Archid
l'Official, &
chidlaconé
CORBON
cèse de Lis
jon, Baillie
tans.
CORCO
cèse de Ch
jon, Baillie

cens cinquante ans, est toujours le même que le Baron ou le Marquis de Villeroy. Ce lieu qui n'est plus qu'un très-petit Village, doit avoir été autrefois fort considérable, & le principal du pays de Corbonnois où il se trouve, quoiqu'il n'y reste plus aucun vestige de Forteresse; car il n'y a pas d'autre Corbon, d'où ce pays ait pu tirer son nom; mais il faut aussi qu'il ait été détruit dès la fin du neuvième siècle au plûtard, lors des premiers ravages des Normans; puisqu'il y a déjà près de huit cens ans, qu'on voit Mortagne en possession d'être la Capitale de ce pays. Comme il se rencontre une Monnoye faite sous les Rois de la première race, avec cette Inscription, *Corbonnofts*; Bouteroux Historien des Monnoyes de France, n'auroit point été éloigné de supposer que celle-là auroit été frappée en ce lieu-ci; & c'est ce qui ne paroît point sans quelque vrai-semblance, dès qu'on regarde Corbon comme la Ville, où le Comte qui gouvernoit le pays auroit résidé; mais le Blanc qui a traité la même matière des Monnoyes, panche plûtôt à faire honneur de cette Monnoye à *Corbeny*, au Diocèse de Laon, où les Rois de la seconde race avoient un Palais, qui s'appelloit en Latin *Corbanacum*, *Corbenacum*, *Corbeniacum*, & quelquefois aussi *Corboniacum*. Il doute de plus si ce Corbon-ci existoit sous la première race; & c'est-là néanmoins ce qui ne souffriroit gueres de difficulté, dès qu'il est certain qu'il ne subsistoit plus, bien avant la fin de la seconde race.

CORBONNOIS ou le Pays de Corbon, *Corbonium*, *Corbonensis Pagus*. Ce pays tire son nom du lieu de Corbon, qui n'est plus qu'une Paroisse de campagne, & qui l'a donné au dernier des cinq Archidiaconez du Diocèse de Séz; il est de la même étendue que cet Archidiaconé, qui comprend quarante-cinq Paroisses, lesquelles sont desservies par quarante-trois Curez, & ne forment qu'un Doyenné; dont la ville de Mortagne est le Chef-lieu. Il fait partie de la Province du Perche, qui est toute du Parlement de Paris, & il est mis dans les Capitulaires de Charles le Chauve de l'an 853. au nombre des pays que les Rois faisoient visiter par des *Missi Domini* ou Intendants, ce qui montre son antiquité: il formoit aussi un Comté, & apparemment dès ce tems-là, quoiqu'on n'en connoisse les Comtes que depuis le milieu du dixième siècle, comme on le peut voir sur l'Article du Perche. L'Archidiaconé de Corbonnois est le plus petit du Diocèse de Séz; mais c'étoit néanmoins celui qui étoit honoré des plus grands droits; car il étoit le seul auquel il y eût un Siège d'Officialité attaché; l'Archidiacre avoit aussi les droits de Doyen Rural, n'y en ayant point d'autre que lui; ce qui venoit sans doute de ce qu'il suffisoit pour faire les fondions de l'un & de l'autre, par le peu d'étendue de cet Archidiaconé; & c'est ce qu'on apprend d'un accord fait en 1266. par Odon Archevêque de Rouen, avec l'Evêque de Séz & les Archidiacres de cette Eglise; mais tout cela n'a plus lieu. Il y a un Doyen particulier pour cet Archidiaconé, & c'est l'Evêque qui nomme l'Official, dont la Jurisdiction comprend aussi l'Archidiaconé de Bellesmois.

CORBONOD, dans la Bourgogne, Diocèse de Lion, Parlement & Intendance de Dijon, Bailliage & Recette de Bugey, a 1776 habitans.

CORCASSEY, dans la Bourgogne, Diocèse de Châlon, Parlement & Intendance de Dijon, Bailliage, Grenier à sel & Recette de Châ-

illon, a 44 habitans. Ce lieu est situé en pays plein & marécageux, tout proche des bois de Givry. C'est une dépendance de la Paroisse de Châtenoy.

CORCAY, dans la Touraine, Diocèse de Tours. La Cure est à la collation du Chapitre de S. Martin de Tours.

CORCELLE, Riviere de Bourgogne; elle prend sa source près d'Anoux, & se va décharger dans l'Arroux au-dessous d'Autun.

CORCELLES, *Corcella*, Abbaye de Filles, Ordre de Cîteaux, Fille de Tard & de Cîteaux, unie à Omans, l'an 1609. ainsi que celle de Collonges: elle est située dans la Franche-Comté, Diocèse de Besançon.

CORCELLES, dans la Bourgogne, Diocèse d'Autun, Parlement & Intendance de Dijon, Bailliage & Recette de Semur en Auxois, a 36 habitans. C'est pays de Morvant.

CORCELLES, dans la Bourgogne, Diocèse de Bellay, Parlement & Intendance de Dijon, Bailliage & Recette de Bugey, a 416 habitans.

CORCELLES au bois de Cîteaux, dans la Bourgogne, Diocèse de Langres, Parlement, Intendance, Bailliage, Grenier à sel & Recette de Dijon, a 123 habitans. Ce lieu est situé en beau pays, à trois lieues de Dijon. C'est pays de forêts & de plaine.

CORCELLES au Mont, ou Corcelles en Montreau, dans la Bourgogne, Diocèse de Langres, Parlement, Intendance, Bailliage, Grenier à sel & Recette de Dijon, a 244 habitans. Ce lieu est situé à une petite lieue & demie de Dijon, en lieu plein & marécageux; le ruisseau de la fontaine de Norges passe au bas du Village, & joint un petit bras de la Thille.

CORCELLES en Vaux, dans la Bourgogne, Diocèse de Langres, Parlement, Intendance, Bailliage & Recette de Dijon, a 51 habitans.

CORCELLES-Fremoy, dans la Bourgogne, Diocèse de Langres, Parlement & Intendance de Dijon, Bailliage, Grenier à sel & Recette de Semur, a 176 habitans. C'est une Annexe de la Paroisse de Montberault; de laquelle outre Corcelles, dépendent Fremoy & Velars. Ce lieu est situé sur le couchant d'une colline; la riviere du Serin passe au bas; elle est si petite & si étroite en cet endroit, qu'un pont n'y est pas nécessaire.

CORCELLES-le-Mont, dans la Bourgogne, Diocèse de Châlon, Parlement, Intendance, Bailliage, Grenier à sel & Recette de Dijon, a 109 habitans. Ce lieu est situé à cinq grands quarts de lieu de Dijon, sur le penchant d'une montagne. Il y a, à un bon quart de lieu de ce Village, la Rente de Pré, érigée en Fief.

CORCELLES-lez-Allerey, dans la Bourgogne, Diocèse de Châlon, Parlement & Intendance de Dijon, Bailliage & Recette de Châlon, a 50 habitans.

CORCELLES-lez-Arts, dans la Bourgogne, Diocèse d'Autun, Parlement & Intendance de Dijon, Bailliage, Grenier à sel & Recette de Beaune, a 131 habitans. Il y a des vignes.

CORCELLES-lez-Granges, dans la Franche-Comté, Diocèse, Parlement & Intendance de Besançon, Bailliage & Recette de Vesoul, a 58 habitans.

CORCELLES-sous-Grignon, dans la Bourgogne, Diocèse d'Autun, Parlement & Intendance de Dijon, Bailliage & Recette de Semur en

Auxois, Grenier à sel de Montbart, a 168 habitans. C'est une Paroisse, dont le Village de Benoisey est une dépendance. Elle est située sur un côteau au-dessous d'une montagne; la riviere de Brenne y passe. C'est pays de montagnes, côteaux & rochers; il y a quelques vignes: c'est le passage de Semur à Châtillon & à Troyes. L'Évêque d'Autun est Collateur de la Cure.

CORCELLES-sous-Molinor, dans la Bourgogne, Diocèse d'Autun, Parlement & Intendance de Dijon, Bailliage & Recette de Beaune, a 82 habitans.

CORCELLES-sous-Rouvray, dans la Bourgogne, Diocèse d'Autun, Parlement & Intendance de Dijon, Bailliage & Recette de Beaune, Grenier à sel d'Arnay-le-Duc, a 89 habitans. Ce lieu est situé entre Beaune, Arnay-le-Duc & Autun.

CORCELOTTE, dans la Bourgogne, Diocèse d'Autun, Parlement & Intendance de Dijon, Bailliage, Grenier à sel & Recette de Semur, a 96 habitans. C'est une dépendance de la Paroisse de Dampierre: elle est située dans une plaine. Le Chapitre de Thil est collateur de la Cure.

CORCELOTTES en Montagnes, dans la Bourgogne, Diocèse de Langres, Parlement & Intendance de Dijon, Bailliage & Recette de Semur en Auxois, Grenier à sel de Viteaux, a 54 habitans. C'est un Secours de la Paroisse de Pralogn. C'est pays de montagnes.

CORCHANU & la Couchée, dans la Bourgogne, Diocèse de Châlon, Parlement & Intendance de Dijon, Bailliage de Châlon, Chambre à sel de Chagny, Recette de Châlon, a 135 habitans. C'est pays de rochers & de montagnes; le terrain est ingrat, il n'y croit que des chanvres, dont on fait commerce; la riviere d'Eure passe au bas de Corchanu, qui est une dépendance de la Paroisse de Chalcy.

CORCHON, *Castrum de Corchone*, dans la Provence, Diocèse de Senes, Parlement & Intendance d'Aix, Viguierie & Recette de Castellane, a 466 habitans.

CORCONDRAY, dans la Franche-Comté, Diocèse, Parlement, Intendance, Bailliage & Recette de Besançon, a 88 habitans.

CORCONE, dans le bas Languedoc, Diocèse de Nîmes, Parlement de Toulouse, Intendance de Montpellier, Recette de Nîmes, a 406 habitans.

CORCONNAC, dans l'Agenois, Diocèse d'Agen, Parlement & Intendance de Bordeaux, Election d'Agen, a 495 habitans.

CORCOUË, dans la Bretagne, Diocèse de Nantes, Parlement de Rennes, Intendance & Recette de Nantes, a 566 habitans.

CORCOUË ou S. Etienne de Corcotié, dans le Poitou, Diocèse de la Rochelle, Parlement de Paris, Intendance de Poitiers, Election de Mauleon, a 520 habitans.

CORCOY, dans le Berry, Diocèse de Bourges, Parlement de Paris, Intendance & Election de Bourges, a 156 habitans.

CORCUIRE, dans la Franche-Comté, Diocèse, Parlement & Intendance de Besançon, Bailliage & Recette de Gray, a 265 habitans.

CORCY, dans la Picardie, Diocèse de Senlis, Parlement de Paris, Intendance de Soissons, Election de Crespy, a 516 habitans.

CORDALLES, dans la Normandie, Diocèse, Parlement & Intendance de Rouen, Election d'Arques, a 378 habitans.

CORDAMBLE, dans la Champagne, Diocèse de Langres, Parlement de Paris, Intendance de Châlons, Election de Langres, a 13 habitans.

CORDAY, dans la Normandie, Diocèse de Sées, Parlement de Rouen, Intendance d'Alençon, Election de Falaise, a 90 habitans.

CORDEBUGLE, dans la Normandie, Diocèse de Lisieux, Parlement de Rouen, Intendance d'Alençon, Election de Lisieux, a 126 habitans.

CORDELLE, dans le Forez, Diocèse de Lion, Parlement de Paris, Intendance de Lion, Election de Roanne, a 648 habitans.

CORDELLEVILLE, dans la Normandie, Diocèse, Parlement, Intendance & Election de Rouen, a 223 habitans. M. le Comte de Clair en est Seigneur.

CORDEMEZ, dans la Bretagne, Diocèse de Nantes, Parlement de Rennes, Intendance & Recette de Nantes, a 386 habitans.

CORDES, *Cordua*, Ville, dans le haut Languedoc, Diocèse d'Alby, Parlement & Intendance de Toulouse, Recette d'Alby, a 3604 habitans. Cette petite Ville est une des plus considérables de l'Aubigeois; elle est située sur un haut rocher, au pied duquel passe le Ceron, à quatre lieues d'Alby. L'on n'admet que des Nobles à son premier Consulat.

CORDES, dans le bas Armagnac, Diocèse d'Aire, Parlement de Toulouse, Intendance d'Auch, Election de Riviere-Verdun, a 267 habitans. On l'appelle ordinairement *Cordes Toulousaines*. Il est situé au bord de la Garonne, à neuf lieues de Toulouse & à quatre de Verdun.

CORDESSE, dans la Bourgogne, Diocèse d'Autun, Parlement & Intendance de Dijon, Bailliage, Grenier à sel & Recette d'Autun, a 109 habitans. Ce lieu est assez mal situé; c'est pays de plaine. Le Baron d'Igornay est Collateur de la Cure.

CORDIEU, dans la Bourgogne, Diocèse de Lion, Parlement & Intendance de Dijon, Bailliage & Recette de Bresse, a 30 habitans.

CORDILLON, *Cordilio, Corallium*, Abbaye de Filles de l'Ordre de S. Benoit, dans le Diocèse de Bayeux, en basse Normandie. Cette Abbaye a été fondée en 1100. Elle a cinq mille livres de revenu. C'est une Dame de la Maison de Matignon qui y est Abbesse.

CORDIRON, dans la Franche-Comté, Diocèse, Parlement, Intendance, Bailliage & Recette de Besançon, a 55 habitans.

CORDONNAY ou S. Jean du Cordonnay, dans la Normandie, Diocèse, Parlement, Intendance & Election de Rouen, a 26 habitans.

le CORDONNOY, dans la Picardie, Diocèse de Beauvais, Parlement de Paris, Intendance d'Amiens, Election de Mondidier, a 140 habitans.

CORDOUAN. Voyez Tour de Cordouan.

CORENT, Bourg, dans l'Auvergne, Diocèse de S. Flour, Parlement de Paris, Intendance de Riom, Election de S. Flour, a 452 habitans.

CORENT, dans l'Auvergne, Diocèse de Clermont, Parlement de Paris, Intendance de Riom, Election de Clermont, a 254 habitans.

CORENT, dans la Bourgogne, Diocèse de Bellay, Parlement & Intendance de Dijon, Bailliage & Recette de Bresse, a 115 habitans.

CORGBIN, Commanderie de l'Ordre de Malthe, destinée à un Chevalier de Justice. C'est une Annexe de Tors.

CORCIRENON,

COR
Diocèse de
d'Angoulême
Bailliage & B
habitans.

COR
le bas Lan
lement de
Montpellier

COR
cèse d'Aut
Bailliage, &
habitans.

n'en est p
Nuits & B
CORI
de Saintes
de la Roch
tans.

COR
d'Angoulême
Limoges, &

CORL
Châlon, Gr
liage, Par
habitans. C
agnes. C'e
de S. Germ

CORI
Quimper, &
Nantes, Re

CORL
Langres, Pa
lons, Electi

CORLI
Lantilly, ou
Messe. Ce
c'est pays de
quante ouvr
est collateur

CORM
Diocèse de
Dijon, Baill
mur, a 54 h
roisse nomm
Lantilly, ou
Messe. Ce
c'est pays de
quante ouvr
est collateur

CORM
Diocèse de
ce d'Orléans
bitans.

CORM
Diocèse de
jon, Baillie
tans.

CORM
Diocèse de
jon, Baillie
tans.

CORM
Diocèse de
se de Lang
jon, Baillie
lon, a 92
teau; il y
il y a envi
bé de Mo
& l'Abbay
n'en est qu
Paroisse l'E

CORM
Diocèse de
jon, Baillie
tans.

CORM
Diocèse de
se de Lang
jon, Baillie
lon, a 92
teau; il y
il y a envi
bé de Mo
& l'Abbay
n'en est qu
Paroisse l'E

CORM
Diocèse de
se de Lang
jon, Baillie
lon, a 92
teau; il y
il y a envi
bé de Mo
& l'Abbay
n'en est qu
Paroisse l'E

CORM
Diocèse de
se de Lang
jon, Baillie
lon, a 92
teau; il y
il y a envi
bé de Mo
& l'Abbay
n'en est qu
Paroisse l'E

CORM
Diocèse de
se de Lang
jon, Baillie
lon, a 92
teau; il y
il y a envi
bé de Mo
& l'Abbay
n'en est qu
Paroisse l'E

Tome

CORGIRENON, dans la Champagne, Diocèse de Langres, Parlement de Paris, Intendance de Châlons, Election de Langres, a 300 habitans.

CORGNIES ou S. Jean de Cognies, dans le bas Languedoc, Diocèse de Montpellier, Parlement de Toulouse, Intendance & Recette de Montpellier, a 65 habitans.

CORGOLIN, dans la Bourgogne, Diocèse d'Auxon, Parlement & Intendance de Dijon, Bailliage, Grenier à sel & Recette de Nuits, a 100 habitans. Il y a des vignes. Le grand chemin n'en est pas loin, & c'est à mi-chemin d'entre Nuits & Beaune.

CORIGNAC, dans la Saintonge, Diocèse de Saintes, Parlement de Bordeaux, Intendance de la Rochelle, Election de Saintes, a 94 habitans.

CORLAT, dans l'Angoumois, Diocèse d'Angoulême, Parlement de Paris, Intendance de Limoges, Election d'Angoulême, a 224 habitans.

CORLAY, dans la Bourgogne, Diocèse de Chalon, Parlement & Intendance de Dijon, Bailliage, Grenier à sel & Recette de Chalon, a 88 habitans. Ce lieu est situé au pied de deux montagnes. C'est un Village dépendant de la Paroisse de S. Germain-des-Bois.

CORLAY, dans la Bretagne, Diocèse de Quimper, Parlement de Rennes, Intendance de Nantes, Recette de Quimper, a 486 habitans.

CORLÈE, dans la Champagne, Diocèse de Langres, Parlement de Paris, Intendance de Châlons, Election de Langres, a 170 habitans.

CORLIER, dans la Bourgogne, Diocèse de Dijon, Parlement & Intendance de Dijon, Bailliage & Recette de Bugey, a 310 habitans.

CORMAILLON, dans la Bourgogne, Diocèse de Langres, Parlement & Intendance de Dijon, Bailliage, Grenier à sel & Recette de Semur, a 54 habitans. C'est une Annexe de la Paroisse nommée Champ d'Oiseau; il a pour Secours Lantilly, où les habitans de Cormailon vont à la Messe. Ce lieu est situé entre deux montagnes; c'est pays de côteaux; il y a environ cent cinquante ouvrées de vignes. Le Chapitre d'Époisse est collateur de la Cure.

CORMAINVILLE, dans la Beauce, Diocèse de Blois, Parlement de Paris, Intendance d'Orléans, Election de Châteaudun, a 400 habitans.

CORMANGOUX, dans la Bourgogne, Diocèse de Lion, Parlement & Intendance de Dijon, Bailliage & Recette de Breffe, a 56 habitans.

CORMARANCHE, dans la Bourgogne, Diocèse de Lion, Parlement & Intendance de Dijon, Bailliage & Recette de Breffe, a 320 habitans.

CORMARANCHES, dans la Bourgogne, Diocèse de Lion, Parlement & Intendance de Dijon, Bailliage & Recette de Bugey, a 376 habitans.

CORMARIN, dans la Bourgogne, Diocèse de Langres, Parlement & Intendance de Dijon, Bailliage, Grenier à sel & Recette d'Avalon, a 92 habitans. Ce lieu est situé sur un côteau; il y passe un petit ruisseau avec un pont; il y a environ deux cens ouvrées de vignes. L'Abbé de Moitier S. Jean est collateur de la Cure; & l'Abbaye même de Moitier ou Montier S. Jean, n'en est qu'à une lieue & demie. Cormarin a pour Paroisse l'Église de Vignerets.

CORMATIN, dans la Bourgogne, Diocèse de Mâcon, Parlement de Paris, Intendance de Dijon, Bailliage, Grenier à sel & Recette de Chalon, a 386 habitans. Ce lieu est situé dans un vallon au pied d'une montagne; la riviere de Grosne passe au pied du Château, elle y a un pont de bois. Le pays est montueux. Cormatin est une dépendance de la Paroisse d'Auvigny; il y a un petit vignoble.

CORME-LE-CLUSE, Bourg, dans la Saintonge, Diocèse de Saintes, Parlement de Bordeaux, Intendance de la Rochelle, Election de Saintes, a 354 habitans. C'est un grand passage de troupes. M. Corneille lui donne aussi le surnom de l'Écluse. Il est situé près de la Seudre.

CORME-ROYAL, Bourg, dans la Saintonge, Diocèse de Saintes, Parlement de Bordeaux, Intendance de la Rochelle, Election de Saintes, a 1026 habitans. Ce Bourg est situé dans une plaine, à trois lieues de Saintes.

CORMEDE, dans l'Auvergne, Diocèse de Clermont, Parlement de Paris, Intendance de Riom, Election de Clermont, a 125 habitans.

CORMELLE, dans la Picardie, Diocèse d'Amiens, Parlement de Paris, Intendance d'Amiens, Election de Mondidier, a 773 habitans.

CORMELLES, dans l'Île de France, Diocèse, Parlement, Intendance & Election de Paris, a 1186 habitans.

CORMELLES, Bourg, dans le Vexin, Diocèse de Roien, Parlement & Intendance de Paris, Election de Pontoise, a 800 habitans.

CORMELLES, *Cormelia*, *Cormelia*, gros Bourg & Baronie, dans la Normandie, Diocèse de Lisieux, Parlement & Intendance de Roien, Election de Pontaudemer, a 2500 habitans. Il y a une Abbaye de l'Ordre de S. Benoît, fondée l'an 1060. par Guillaume Comte de Breteuil, fils d'Olbernus parent de Guillaume II. surnommé le Conquérant, Duc de Normandie & Roy d'Angleterre; ce Seigneur y fut inhumé l'an 1071. Le revenu de l'Abbé est de quatorze mille livres. Il y a plusieurs Paroisses dans Cormelles, Sainte Croix, S. Pierre & S. Silvestre; celle de S. Pierre est la principale, & elle est Paroisse de l'Abbaye. L'Abbé qui est Seigneur du lieu avec titre de Baron, nomme à toutes les Cures. Il y a haute Justice. Le principal commerce consiste en grains & toiles. On y fabrique du papier, & l'on prépare des cuirs. Il y a un gros Marché tous les Vendredis, & deux Foires par an, aux Fêtes de S. Mathieu & de S. Michel.

CORMELLES, dans la Normandie, Diocèse de Bayeux, Parlement & Intendance de Roien, Election de Caën, a 104 habitans.

CORMENON, dans le Maine, Diocèse du Mans, Parlement de Paris, Intendance de Tours, Election de Château-du-Loir, a 251 habitans.

CORMERY, *Cor marcus*, *Castrum de Cormary*, Ville, dans la Touraine, Diocèse de Tours, Parlement de Paris, Intendance de Tours, Election de Loches, a 715 habitans. Cette Ville est située à trois lieues de Tours, dans un beau pays arrosé de la riviere d'Indre. Il n'y a qu'une Paroisse, qui est à la collation de l'Abbé. On y tient tous les Jedis un Marché, & trois Foires par an. Il y a dans cette Ville une Abbaye de Bénédictins, de la Congrégation de S. Maur. L'Abbé est Seigneur de la Ville; il a quatre mille livres de revenu, & les Religieux quatre mille cinq cens.

CORMES, *Castrum de Corma*, dans la Provence, Diocèse de Vence.

CORMES, dans le Maine, Diocèse du Mans, Parlement de Paris, Intendance de Tours, Election du Mans, 2 134. habitans.

CORMETTES, *Castrum de Cormeta*, dans la Provence, Diocèse de Vence

CORMETTES, dans l'Artois, Diocèse de S. Omer, Conseil d'Artois, Intendance d'Amiens, Gouvernance d'Arras, Bailliage & Recette de S. Omer, a 24 habitans.

CORMICY, *Cormicium*, Ville, dans la Champagne, Diocèse de Reims, Parlement de Paris, Intendance de Châlons, Election de Reims, a 1156 habitans. Elle est située à trois lieus de Reims, & appartient à l'Archevêque de cette Ville depuis très longtems.

le **CORMIER**, dans le Poitou, Diocèse de la Rochelle, Parlement de Paris, Intendance de Poitiers, Election de Niort, a 156 habitans.

le **CORMIER**, dans la Normandie, Diocèse d'Evreux, Parlement & Intendance de Rothen, Election d'Evreux, a 405 habitans. C'est à Madame la Princesse.

les **CORMIERS**, dans la Touraine, vers Langeil.

CORMOILLON, dans la Bourgogne, Diocèse d'Autun, Parlement & Intendance de Dijon, Bailliage & Recette de Semur en Auxois, a 45 habitans.

CORMOLAIN, *Cormolanum, Cormolanum*, Bourg, dans la Normandie, Diocèse de Payeux, Election de S. Lo, près de la riviere de Drome. Ce lieu appartient à la Maison de Matignon. On y tient Marché toutes les semaines.

CORMONT, dans le Boulonois, Diocèse de Boulogne, Parlement de Paris, Intendance d'Amiens, a 136 habitans.

CORMONT, dans la Bourgogne, Diocèse d'Autun, Parlement & Intendance de Dijon, Bailliage & Recette de Beaune, a 78 habitans.

CORMONT, dans la Champagne, Diocèse de Langres, Parlement de Paris, Intendance de Châlons, Election de Bar-sur-Aube, a 48 habitans.

CORMONTREUIL, dans la Champagne, Diocèse de Reims, Parlement de Paris, Intendance de Châlons, Election de Reims, a 425 habitans.

CORMOST, dans la Champagne, Diocèse de Troyes, Parlement de Paris, Intendance de Châlons, Election de Troyes, a 108 habitans.

CORMOT-le-Grand, dans la Bourgogne, Diocèse d'Autun, Parlement & Intendance de Dijon, Bailliage, Grenier à sel & Recette de Beaune, a 510 habitans. Ce lieu est situé sur deux montagnes. La Colane peit ruissellau provenant d'une Fontaine y passe. C'est pays de vignes.

CORMOT-le-Petit, dans la Bourgogne, Diocèse d'Autun, Parlement & Intendance de Dijon, Bailliage, Grenier à sel & Recette de Beaune, a 460 habitans. Ce lieu est situé entre deux montagnes; le ruissellau de la Colane y passe. La Paroisse est S. Martin de Nolay.

CORMOYEU X, dans la Champagne, Diocèse de Reims, Parlement de Paris, Intendance de Châlons, Election de Reims, a 448 habitans.

CORMOZ, dans la Bourgogne, Diocèse de Lion, Parlement & Intendance de Dijon, Bailliage & Recette de Bresse, a 186 habitans.

CORN, dans le Querey, Diocèse de Cahors, Parlement de Toulouse, Intendance de Montauban, Election de Egeac, a 886 habitans.

CORNAILLA, dans le Roussillon, Diocèse de Perpignan, Conseil & Intendance de Roussillon, Viguerie & Recette de Conflant, a 136 habitans.

CORNAILLA des-Bereol, dans le Roussillon, Diocèse de Perpignan, Conseil, Intendance, Viguerie & Recette de Roussillon, a 400 habitans.

CORNALHON, dans le bas Languedoc, Diocèse d'Uzès, Parlement de Toulouse, Intendance de Montpellier, Recette d'Uzès, a 610 habitans.

CORNANT, dans la Champagne, Diocèse de Sens, Parlement & Intendance de Paris, Election de Sens, a 236 habitans.

CORNAS ou S. Martin de Cornas, dans le Lionnois, Diocèse de Lion, Parlement de Paris, Intendance & Election de Lion, a 238 habitans.

CORNAS, dans le bas Languedoc, Diocèse de Viviers, Parlement de Toulouse, Intendance de Montpellier, Recette de Viviers, a 555 habitans.

CORNAT, dans l'Auvergne, Diocèse de S. Flour, Parlement de Paris, Intendance de Riom, Election de Brioude, a 157 habitans.

CORNAS, dans le bas Languedoc, Diocèse de Nîmes, Parlement de Toulouse, Intendance de Montpellier, Recette de Nîmes, a 126 habitans.

CORNAY, Baronie, dans la Champagne, Diocèse de Châlons, Parlement de Paris, Intendance de Châlons, Election de sainte Manchould, a 467 habitans.

la **CORNE** de-Chauz, dans la Franche-Comté, Diocèse, Parlement & Intendance de Belanson, Bailliage & Recette de Dôle, a 96 habitans.

CORNE, Bourg, dans l'Anjou, Diocèse d'Angers, Parlement de Paris, Intendance de Tours, Election d'Angers, a 1799 habitans. Ce Bourg est situé au bord de la riviere d'Authion, à trois lieus d'Angers, & à deux de Beaufort. Il y a de belles Carrieres d'Ardoises, les meilleures de la Province.

CORNE, dans le bas Armagnac, Diocèse d'Auch, Parlement de Toulouse, Intendance d'Auch, Election d'Armagnac, a 68 habitans.

CORNEBARBIEN, dans le haut Languedoc, Diocèse, Parlement, Intendance & Recette de Toulouse, a 656 habitans.

CORNEHOTTE, dans la Picardie, Diocèse d'Amiens, Parlement de Paris, Intendance d'Amiens, Election d'Abbeville, a 134 habitans.

CORNEILLA-de-la-Riviere, dans le Roussillon, Diocèse de Perpignan, Conseil, Intendance, Viguerie & Recette de Roussillon, a 595 habitans.

CORNEILLAN, *Cornelianum*, Bourg, dans le bas Armagnac, Diocèse d'Auch, Parlement de Toulouse, Intendance d'Auch, Election d'Armagnac, a 510 habitans. Ce Bourg est sur l'Adour, trois lieus au-delus d'Aire.

CORNEILLAN, dans le Condomois, Diocèse de Condom, Parlement & Intendance de Bordeaux, Election de Condom, a 888 habitans.

CORNEILLE, dans le haut Languedoc, Diocèse de Carcassonne, Parlement & Intendance de Toulouse, Recette de Carcassonne, a 131 habitans.

CORNEMPS, dans la Guienne, Diocèse, Parlement, Intendance & Election de Bordeaux, a 125 habitans.

CORNEVILLE, *Cornavilla, Cornevilla, Cornavilla*, dans la Normandie, Diocèse d'Evreux,

Parlement

tion de C

CORN

Cornavilla

Diocèse d

Rothen, l

Ce lieu est

la riviero

de l'Ordre

Gilbert de

le livres de

me aux C

Valor, Pe

CORN

la Franche-

est une ré

proche de

cle; elle e

vres de rev

CORN

moges, Pa

Limoges,

CORN

se de Gap

liage, Vigu

tans.

CORN

Diocèse d'

louse, Rec

CORN

gen, Parle

tion d'Agen

CORN

gers, Parle

Election de

CORN

Parlement d

cette de Re

CORN

de Périgueu

deaux, Elec

CORN

se de Gap,

guerie & R

ne Valée, c

qui compre

dependent

vence.

CORN

Provence,

dance d'Ar

a 568 habit

CORN

phiné, Ele

tion de Gre

CORN

phiné, Par

noble, a 4

CORN

vergne, l

Paris, Inte

ment, a 1

son Eglise

pitre est c

de dix Ch

partie à l'E

de Cornor

CORN

Vannes, P

Nantes, R

CORN

Parlement

Parlement de Rouen, Intendance d'Alençon, Election de Conches, a 398 habitans.

CORNEVILLE, *Cornavilla, Cornevilla, Cornuilla*, dans la Normandie, au pays Roumois, Diocèse de Lisieux, Parlement & Intendance de Rouen, Election de Pontaudemer, a 749 habitans. Ce lieu est situé à deux lieues de Pontaudemer sur la riviere de Rille. Il y a une Abbaye d'Hommes de l'Ordre de S. Augustin, fondée en 1143. par Gilbert de Corneville. L'Abbé jouit de cinq mille livres de rente. Il est Seigneur du lieu & nommé aux Cures Régulières de Corneville, Calletot, Valtot, Perville & Viloniers.

CORNEUL, l'unique Abbaye qui reste dans la Franche-Comté, de l'Ordre des Prémontreux, qui est une réforme des Chanoines Réguliers. Elle est proche de Gray, & fut fondée au douzième siècle; elle est encore en règle & vaut six mille livres de revenu. Elle est de nomination Royale.

CORNIL, dans le Limosin, Diocèse de Limoges, Parlement de Bordeaux, Intendance de Limoges, Election de Brives, a 597 habitans.

CORNILLAC, dans la Provence, Diocèse de Gap, Parlement & Intendance d'Aix, Bailliage, Viguerie & Recette de Silleron, a 360 habitans.

CORNILLAC, dans le haut Languedoc, Diocèse d'Aler, Parlement & Intendance de Toulouse, Recette d'Aler, a 418 habitans.

CORNILLAS, dans l'Agenois, Diocèse d'Agen, Parlement & Intendance de Bordeaux, Election d'Agen, a 116 habitans.

CORNILLE, dans l'Anjou, Diocèse d'Angers, Parlement de Paris, Intendance de Tours, Election de Baugé, a 584 habitans.

CORNILLE, dans la Bretagne, Diocèse & Parlement de Rennes, Intendance de Nantes, Recette de Rennes, a 530 habitans.

CORNILLES, dans le Périgord, Diocèse de Périgueux, Parlement & Intendance de Bordeaux, Election de Périgueux, a 485 habitans.

CORNILLON, dans la Provence, Diocèse de Gap, Parlement & Intendance d'Aix, Viguerie & Recette de Silleron. Ce lieu est Chef d'une Vallée, qui est enclavée dans le Dauphiné, & qui comprend plusieurs Paroisses & Villages, qui dépendent du Gouvernement militaire de Provence.

CORNILLON, *Castrum Cornilloni*, dans la Provence, Diocèse d'Arles, Parlement & Intendance d'Aix, Viguerie & Recette de Tarascon, a 568 habitans.

CORNILLON-en-Trieves, dans le Dauphiné, Diocèse, Parlement, Intendance & Election de Grenoble, a 368 habitans.

CORNILLON-près-Fontaine, dans le Dauphiné, Parlement, Intendance & Election de Grenoble, a 410 habitans.

CORNON, petite Ville & Baronie, dans l'Auvergne, Diocèse de Clermont, Parlement de Paris, Intendance de Riom, Election de Clermont, a 1862 habitans. Il y a un Chapitre dans son Eglise Paroissiale dédiée à S. Martin; ce Chapitre est composé d'un Doyen, d'un Chantre & de dix Chanoines. Cette petite Ville appartient partie à l'Evêque de Clermont, & partie au Baron de Cornon.

CORNON, dans la Bretagne, Diocèse de Vannes, Parlement de Rennes, Intendance de Nantes, Recette de Vannes, a 314 habitans.

CORNONAC, dans la Gynenne, Diocèse, Parlement, Intendance & Election de Bordeaux,

a 228 habitans.

CORNOUAILLE, *Cornu Gallie*, c'est le pays du Diocèse de Quimpercorentin, en basse Bretagne, occupé autrefois par les *Curiosolites*, l'on croit même que toute l'avance de la Basse Bretagne portoit ce nom.

CORNOUAILLE. Voyez Quimpercorentin.

la **CORNOUAILLE**, Bourg, dans l'Anjou, Diocèse d'Angers, Parlement de Paris, Intendance de Tours, Election d'Angers, a 1090 habitans.

CORNOUILLE, Abbaye de Prémontreux, située près de Gray, Diocèse de Besançon; cette Abbaye est Régulière, elle fut fondée dans le douzième siècle, & jouit de six mille livres de revenu. Voyez Corneul.

CORNÜ-Ville-neuve, dans l'Anjou, Diocèse d'Angers, Parlement de Paris, Intendance de Tours, Election d'Angers, a 539 habitans.

CORNUS, Ville, dans le Roiergue, Diocèse de Rodez, Parlement de Toulouse, Intendance de Montauban, Election de Milhaud, a 868 habitans.

CORNJS, dans le Quercy, Diocèse de Cahors, Parlement de Toulouse, Intendance de Montauban, Election de Cahors, a 416 habitans.

CORNUS-les-trois-Maires, dans la Bretagne, Diocèse & Parlement de Rennes, Intendance de Nantes, Recette de Rennes, a 318 habitans.

CORNUSSE, *Cornucia*, dans le Berry, Diocèse de Bourges, Parlement de Paris, Intendance & Election de Bourges, a 201 habitans. C'est un Village situé à trois lieues de Dun-le-Roy & à six de Bourges. La Cure dépend de l'Archevêque de Bourges, qui est aussi Seigneur du lieu; elle vaut quatre à cinq cens livres. Le terroir est assez fertile en bleds, pâturages, étangs & bois. Les lettres s'adressent à Dun-le-Roy.

CORNÿ, dans la Normandie, Diocèse, Parlement & Intendance de Rouen, Election d'Andely, a 225 habitans. Madame de Poissy en a la Seigneurie.

CORNÿ-la-Ville, & Cornifec, dans la Champagne, Diocèse de Reims, Parlement de Paris, Intendance de Châlons, Election de Rhetel, a 206 habitans.

COROMBLE, dans la Bourgogne, Diocèse d'Autun, Parlement & Intendance de Dijon, Bailliage & Recette de Semur en Auxois, a 366 habitans.

CORON, Bourg, dans l'Anjou, Diocèse de Poitiers, Parlement de Paris, Intendance de Tours, Election de Montreuil-Bellay, a 1799 habitans.

COROY-les-Machaux, dans la Champagne, Diocèse de Reims, Parlement de Paris, Intendance de Châlons, Election de Reims, a 205 habitans.

CORP ou Corps, dans le Dauphiné, Diocèse, Parlement, Intendance & Election de Grenoble, a 418 habitans. Ce lieu est situé sur la pente d'une montagne à deux lieues de Lesdigueres.

CORPEAU, dans la Bourgogne, Diocèse d'Autun, Parlement, Intendance de Dijon, Bailliage, Grenier à sel & Recette de Beaune, a 109 habitans. Ce lieu est situé dans une agréable plaine. La riviere de Duëne joint le finage. Il y a des vignes.

CORPOYE-la-Chapelle, dans la Bourgogne, Diocèse d'Autun, Parlement & Intendance de Dijon, Grenier à sel de Semur, Bailliage & Recette de Châillon, a 136 habitans. Ce lieu est situé au pied d'une montagne; il y a un petit ruisseau sans nom. L'Evêque d'Autun est Collateur

de la Cure. Le Fief de Garreloup en dépend.

CORPOYER-les-Molnes, dans la Bourgogne, Diocèse de Langres, Parlement & Intendance de Dijon, Bailliage & Recette de Châtillon, a 69 habitans.

CORPS. Voyez Corp.

CORPS, dans le Poitou, Diocèse de Luçon, Parlement de Paris, Intendance de Poitiers, Election de Fontenay, a 684 habitans.

CORPSAINT, dans la Bourgogne, Diocèse d'Autun, Parlement & Intendance de Dijon, Recette de Semur en Auxois, a 136 habitans.

CORPSAINT ou Corfain, dans la Bourgogne, Diocèse de Langres, Parlement & Intendance de Dijon, Bailliage, Grenier à sel & Recette de Semur en Auxois, a 136 habitans. Ce lieu est situé en plaine & collines. Il y a un ruisseau appelé le Vauvri qui a un Pont. Il y a quelques vignes. L'Abbé de Monliet S. Jean est Colateur de la Cure.

CORQUILLEROY, dans le Gâtinois, Diocèse de Sens, Parlement & Intendance de Paris, Election de Nemours, a 575 habitans.

CORQUOI, dans le Berry, Diocèse de Bourges, Parlement de Paris, Intendance de Bourges, Prieuré & Bailliage de Dun-le-Roy, Election d'Issoudun, a 270 habitans. Ce Village est sur la riviere de Cher, à une lieue de Châteauneuf sur Cher, dont le Prieur est Patron de la Cure, qui vaut cinq cens livres. Il y a quelques écarts peu considérables. Le terroir est fertile en bleds de toute espece & en pâturages pour les bêtes à laine. Le Seigneur du lieu est M. le Comte de Ponchartrain, à cause de sa Terre de Châteauneuf sur Cher, avec titre de Marquisat relevant du Roy, à cause de sa grosse Tour de Dun-le-Roy. Les Lettres s'adressent à la Ville de Châteauneuf sur Cher.

CORRAVILLE, dans la Franche-Comté, Diocèse, Parlement & Intendance de Besançon, Bailliage & Recette de Vesoul, a 464 habitans.

CORRAY, dans la Bretagne, Diocèse de Quimper, Parlement de Rennes, Intendance de Nantes, Recette de Quimper, a 372 habitans.

CORRE, petite Riviere de l'Armagnac, qui se jette dans la Garonne, une lieue au-dessous de Caumont.

CORRENS, dans la Provence, Diocèse, Parlement & Intendance d'Aix, Recette de Brignole, a 472 habitans.

CORRENTIER, dans la Franche-Comté, Diocèse, Parlement & Intendance de Besançon, Bailliage & Recette de Vesoul, a 304 habitans.

CORREZE, petite Riviere du Limosin, qui passe par Tulle & Brives, & se jette dans la Vézère. Elle a sa source auprès de Magnac dans la basse Marche.

CORREZE, Bourg, dans le Limosin, Diocèse de Tulle, Parlement de Bordeaux, Intendance de Limoges, Election de Tulle, a 1102 habitans.

CORROBERT & Coupigny, dans la Brie, Diocèse de Soissons, Parlement de Paris, Intendance de Soissons, Election de Château-Thierry, a 58 habitans.

CORS & Romefort, Châtellenie qui relève du Duché de Châteauroux.

CORSAIN. Voyez Corp-Saint.

CORSE, Bourg, dans l'Anjou, Diocèse d'Angers, Parlement de Paris, Intendance de Tours, Election d'Angers, a 1799 habitans.

CORSELIX, dans la Brie, Diocèse de Troyes,

Parlement de Paris, Intendance de Châlons, Election de Sezanne, a 192 habitans.

CORSEPT, dans la Bretagne, Diocèse de Nantes, Parlement de Rennes, Intendance & Recette de Nantes, a 380 habitans.

CORSEUL, dans la Bretagne, Diocèse de S. Malo, Parlement de Rennes, Intendance de Nantes, Recette de S. Malo, a 269 habitans. C'est un Village situé à deux lieues de Dinan; l'Analogie du nom & les ruines d'une grande Ville que l'on trouve aux environs, font croire à plusieurs que ce pourroit être l'ancienne Capitale des *Curiosolites*: mais ce sentiment n'est pas probable, parce que personne n'a encore placé cette Ville dans cet endroit, outre que les *Curiosolites* ne s'étendoient pas jusques-là.

CORTALS, dans le Roussillon, Diocèse de Perpignan, Conseil & Intendance de Roussillon, Viguerie & Recette de Conflant, a 28 habitans.

CORTAMBLAY, dans la Bourgogne, Diocèse de Mâcon, Parlement & Intendance de Dijon, Bailliage, Grenier à sel & Recette de Châlons, a 162 habitans. C'est une Annexe de la Paroisse de Malaye, située en pays de plaine, sur la riviere de Grosne.

CORTAMBERT, dans la Bourgogne, Diocèse de Mâcon, Parlement de Paris, Intendance de Dijon, Justice du Juge Mage & Grenier à sel de Cluny, Recette de Mâcon, a 133 habitans. C'est une Paroisse située sur la pente d'un montagne fort élevée à quatre lieues de Mâcon; la riviere de Grosne y passe, & il y a quelques vignes.

CORTELIN, dans la Bourgogne, Diocèse de Châlons, Parlement & Intendance de Dijon, Bailliage & Recette de Châlons, a 45 habitans.

CORTENAY, dans le Dauphiné, Diocèse de Vienne, Parlement & Intendance de Grenoble, Election de Vienne, a 468 habitans.

CORTERAT, dans le Gâtinois, Diocèse de Sens, Parlement de Paris, Intendance d'Orléans, Election de Montargis, a 86 habitans.

CORTOT, dans la Bourgogne, Diocèse de Châlons, Parlement & Intendance de Dijon, Bailliage & Recette de Châlons, a 46 habitans.

CORUBERT, dans le Perche, Diocèse de Séz, Parlement de Paris, Intendance d'Alençon, Election de Mortagne, a 132 habitans.

CORVEES dans la Beauce, Diocèse de Chartres, Parlement de Paris, Intendance d'Orléans, Election de Chartres, a 399 habitans.

CORVEYSSIA, dans la Bourgogne, Diocèse de Lion, Parlement & Intendance de Dijon, Bailliage & Recette de Bresse, a 100 habitans.

CORVOL-1'Orgueilleux, Châtellenie du Donziois, dans le Nivernois.

CORZY ou S. André de Corzy, dans la Bourgogne, Diocèse de Lion, Parlement & Intendance de Dijon, Bailliage & Recette de Bresse, a 52 habitans.

COS

COSLEDAN, dans le Bearn, Diocèse de Lescar, Parlement de Pau, Intendance d'Auch, Sénéchaussée & Recette de Morlas, a 101 habitans.

COSME, dans l'Anjou, Diocèse & Parlement de Paris, Intendance de Tours, Election de Château-gontier, a 512 habitans.

COSNAC ou S. Thomas de Cosnac, dans la Saintonge, Diocèse de Saintes, Parlement de Bordeaux,

Bordeaux, de Saintes, **COSNAC**, Diocèse de Limoges, Parlement de Bordeaux, Election de Limoges, a 101 habitans.

COSNAY, Diocèse d'Orléans, Parlement de Paris, Intendance de Orléans, Election de Orléans, a 101 habitans.

COSNE, Diocèse de Nevers, Parlement de Paris, Election de Nevers, a 101 habitans.

COSNE, Diocèse de Nevers, Parlement de Paris, Election de Nevers, a 101 habitans.

COSNE, Diocèse de Nevers, Parlement de Paris, Election de Nevers, a 101 habitans.

COSNE, Diocèse de Nevers, Parlement de Paris, Election de Nevers, a 101 habitans.

COSNE, Diocèse de Nevers, Parlement de Paris, Election de Nevers, a 101 habitans.

COSNE, Diocèse de Nevers, Parlement de Paris, Election de Nevers, a 101 habitans.

COSNE, Diocèse de Nevers, Parlement de Paris, Election de Nevers, a 101 habitans.

COSNE, Diocèse de Nevers, Parlement de Paris, Election de Nevers, a 101 habitans.

COSNE, Diocèse de Nevers, Parlement de Paris, Election de Nevers, a 101 habitans.

COSNE, Diocèse de Nevers, Parlement de Paris, Election de Nevers, a 101 habitans.

COSNE, Diocèse de Nevers, Parlement de Paris, Election de Nevers, a 101 habitans.

COSNE, Diocèse de Nevers, Parlement de Paris, Election de Nevers, a 101 habitans.

COSNE, Diocèse de Nevers, Parlement de Paris, Election de Nevers, a 101 habitans.

COSNE, Diocèse de Nevers, Parlement de Paris, Election de Nevers, a 101 habitans.

COSNE, Diocèse de Nevers, Parlement de Paris, Election de Nevers, a 101 habitans.

COSNE, Diocèse de Nevers, Parlement de Paris, Election de Nevers, a 101 habitans.

COSNE, Diocèse de Nevers, Parlement de Paris, Election de Nevers, a 101 habitans.

COSNE, Diocèse de Nevers, Parlement de Paris, Election de Nevers, a 101 habitans.

COSNE, Diocèse de Nevers, Parlement de Paris, Election de Nevers, a 101 habitans.

COSNE, Diocèse de Nevers, Parlement de Paris, Election de Nevers, a 101 habitans.

COSNE, Diocèse de Nevers, Parlement de Paris, Election de Nevers, a 101 habitans.

COSNE, Diocèse de Nevers, Parlement de Paris, Election de Nevers, a 101 habitans.

Bordeaux, Intendance de la Rochelle, Election de Saintes, a 1112 habitans.

COSNAC, dans le Limosin, Diocèse de Limoges, Parlement de Bordeaux, Intendance de Limoges, Election & Præfidiat de Brives, a 339 habitans.

COSNE, *Condase*, Ville, dans le Nivernois, Diocèse d'Auxerre, Parlement de Paris, Intendance d'Orléans, Election de Gien, a 3302 habitans. Il y a un Grenier à sel, & une Collégiale dont les Bénéfices sont à la Collation de l'Evêque d'Auxerre; un Couvent de Bénédictins & un Monastere de Bénédictines; il y a aussi un Couvent d'Augustins; & le Prieuré de Saint Jean qui est d'un revenu considérable; il y a dans son voisinage une Abbaye dédiée à S. Laurent; elle est de l'Ordre de S. Augustin. Les environs de cette Ville sont abondans en vins & hieds, les ruis sont étroites & tournoyans. Elle a beaucoup patit pendant les Guerres de la Religion. Elle est située au nord de la Loire, à la chute de la petite riviere de Noaym. Ses Fauxbourgs sont beaux & aussi peuplez que la Ville. Aux environs de cette Ville, il y a plusieurs Forges de fer; on estime beaucoup les cizeaux & les couteaux de cette fabrique. Cette petite Ville est près de la riviere de Loire; elle est fort ancienne, puisqu'il en est fait mention dans l'itinéraire d'Antonin.

COSNE-les-Bergeres, dans le Périgord, Diocèse de Sarlat, Parlement & Intendance de Bordeaux, Election de Sarlat, a 318 habitans.

COSNE, Bourg, dans le Bourbonnois, Diocèse de Nevers, Parlement de Paris, Intendance de Moulins, Election de Montluçon, a 430 habitans. Ce lieu est situé sur un Ruissseau qui se jette dans le Cher. Montluçon n'est qu'à quatre lieus. Ce sont bonnes terres à seigle & avoine; les prés en bœufs & bruyères, les foins fort abondans, un bon commerce de bestiaux, une bonne glandée dans la saison pour l'engrais des porcs; il y a cinq Foires dans le Bourg chaque année, qui sont assez fréquentées. M. le Duc & M. de Surzat en font Sciences.

COSNE, dans la Bourgogne, Diocèse d'Auxerre, Parlement & Intendance de Dijon, Bailliage & Recette de Châtillon, Grenier à sel de Montbart, a 400 habitans. Ce lieu est situé en pays de coteaux & de roches. La riviere de Seine y passe. La Paroisse se nomme Quimigny.

COSNE de la Barde, dans le Périgord, Diocèse de Sarlat, Parlement & Intendance de Bordeaux, Election de Sarlat, a 782 habitans.

COSSEY, dans l'Anjou, Diocèse de Poitiers, Parlement de Paris, Intendance de Tours, Election de Montreuil-Bellay, a 398 habitans.

COSSEY, dans le Nivernois, Diocèse de Nevers, Parlement de Paris, Intendance de Moulins, Election de Nevers, a 343 habitans. C'est une Paroisse située sur la riviere d'Accolaine, à deux lieus de Decise; les terres sont médiocres, à seigle, peu de pacages & de fons de mauvaise qualité. Il y a quelques bois taillis. M. de Marcelange en est Seigneur. Il y a un Prieuré dont le Prieur est Patron de la Cure. Il y a aussi haure, moyenne & basse Justice. On adresse les Lettres à Decise.

COSSE', Bourg, dans le Maine, Diocèse du Mans, Parlement de Paris, Intendance de Tours, Election de Laval, a 384 habitans. On l'appelle ordinairement *Cossé-le-Vivoin*, il est situé à deux petites lieus de Craon, & à deux bonnes lieus d'Antrefine, sur une petite Riviere.

COSSIGNY, dans l'Isle de France, Diocèse, Parlement, Intendance & Election de Paris, a 93 habitans.

la **COSTE**, *Costa*, dans la Provence, Diocèse d'Apt, Parlement & Intendance d'Aix, Vignerie & Recette d'Apt, a 368 habitans.

la **COSTE**, dans la Franche-Comté, Diocèse, Parlement & Intendance de Besançon, Bailliage & Recette de Vesoul, a 56 habitans.

la **COSTE**, dans le bas Languedoc, Diocèse de Lodève, Parlement de Toulouse, Intendance de Montpellier, Recette de Lodève, a 148 habitans.

la **COSTE-Brune**, dans la Franche-Comté, Diocèse, Parlement & Intendance de Besançon, Bailliage & Recette de Beaune, a 78 habitans.

la **COSTE-en-Coufan**, dans le Forez, Diocèse de Lion, Parlement de Paris, Intendance de Lion, Election de Montbrison, a 585 habitans.

la **COSTE-en-S. Laurent**, dans le Forez, Diocèse de Lion, Parlement de Paris, Intendance de Lion, Election de Montbrison, a 100 habitans.

la **COSTE de la Forcé**, dans le Forez, dans le haut Vivarez, Diocèse de Viviers, Parlement de Toulouse, Intendance de Montpellier, Recette de Viviers, a 275 habitans.

la **COSTE-Faugieres**, dans le bas Languedoc, Diocèse du Puy, Parlement de Toulouse, Intendance de Montpellier, Recette du Puy, a 88 habitans.

la **COSTE S. André**, *Clivus sancti Andree*, Ville, dans le Dauphiné, Diocèse de Vienne, Parlement & Intendance de Grenoble, Election de Vienne, a 200 habitans. Cette petite Ville est située sur un coteau, à cinq lieus de Vienne, & à huit de Grenoble.

la **COSTE-S. Antoine de Pade**, dans la Champagne, Diocèse de Reims, Parlement de Paris, Intendance de Châlons, Election de Reims, a 115 habitans.

les **COSTES d'Autey**, dans le Forez, Diocèse de Lion, Parlement de Paris, Intendance de Lion, Election de Montbrison, a 358 habitans.

les **COSTE au Champaur**, dans le Dauphiné; Diocèse, Parlement, Intendance & Election de Grenoble, a 560 habitans.

les grandes **COSTES**, dans la Champagne, Diocèse de Châlons, Parlement de Paris, Intendance de Châlons, Election de Vitry, a 165 habitans.

les petites **COSTES**, dans la Champagne, Diocèse de Châlons, Parlement de Paris, Intendance de Châlons, Election de Vitry, a 69 habitans.

COSTESRAUSTE, dans le Quercy, Diocèse de Cahors, Parlement de Toulouse, Intendance de Montauban, Election de Cahors, a 117 habitans.

COSTOSA ou *Coitouge*, dans le Roussillon, Diocèse de Perpignan, Conseil, Intendance, Vignerie & Recette de Roussillon, a 82 habitans. Ce n'est qu'une Aide de la Paroisse de S. Laurent de Cerda; elle en étoit autrefois la Paroisse principale; son Eglise a des marques d'une très-grande ancienneté. Ce Village est situé entre Prats de Monliou & Arles, à onze lieus de Perpignan.

COT

COTES d'Arcy, dans le Dauphiné, Diocèse de Vienne, Parlement & Intendance de Grenoble, Election de Vienne, a 368 habitans.

COTIGNAC, *Caltrum de Cosignaco*, dans la Provence, Diocèse de Fréjus, Parlement & Intendance d'Aix, Viguerie & Recette de Barjoux, a 304 habitans. Ce lieu a été érigé en Baronie en 1487. Il y a dans le territoire de cette Paroisse au haut d'une montagne, une Chapelle dédiée à Notre-Dame de Grace, où il vient une grande quantité de Pelerins de la Provence & des Provinces voisines. Louis XIV. & la Reine Mere la furent visiter, & y firent leurs dévotions en 1660. Cette Chapelle a été fondée en 1519. par le pieux Rolin-ferrier, qui en étoit Prieur; elle est à présent desservie par les Prêtres de l'Oratoire: à une demi-lieu de cette Chapelle & dans le territoire de Cotignac, l'on trouva en 1660. une Fontaine, qu'Honoré Bouche appelle miraculeuse: on la nomme dans le pays la Fontaine de S. Joseph: il dit qu'il s'y fait tous les jours une infinité de miracles, qui y attirent une affluence de personnes dévotes de la Provence & d'ailleurs, & une grande quantité de Processions publiques des Villes & Villages.

COTS, dans le bas Armagnac, Diocèse de Lectoure, Parlement de Toulouse, Intendance d'Auch, Election de Lomagne, a 140 habitans.

COTTANCE, dans le Forez, Diocèse de Lion, Parlement de Paris, Intendance de Lion, Election de Roanne, a 331 habitans.

COTTENCES. S. Hilaire, dans l'Artois, Diocèse d'Arras, Conseil d'Artois, Intendance d'Amiens, Gouvernance d'Arras, Bailliage & Recette de Lilliers, a 166 habitans.

COTTENSON, dans la Brie, Diocèse de Sens, Parlement & Intendance de Paris, Election de Montereau, a 81 habitans.

COTTENTIN. Voyez Cōntantin.

COTTES & Collonges, dans la Bourgogne, Diocèse de Mâcon, Parlement de Paris, Intendance de Dijon, Bailliage, Grenier à sel & Recette de Mâcon, a 516 habitans. Ce lieu est situé dans des Vallons à trois quarts de lieu de Cluny. La riviere de Grosne y passe. Il y a quelques vignes.

COTTES, dans la Bourgogne, Diocèse de Mâcon, Parlement de Paris, Intendance de Dijon, Bailliage & Recette de Mâcon, a 186 habitans.

COTTEVERARD, dans la Normandie, Diocèse, Parlement & Election de Rouën, a 302 habitans. M. l'Abbé de Jumièges & M. de Bonnetor en sont Seigneurs.

COTTUN, dans la Normandie, Diocèse de Bayeux, Parlement de Rouën, Intendance de Caën, Election de Bayeux, a 360 habitans.

COU

le COUAC, dans le Bourbonnois, Diocèse de Nevers, Parlement de Paris, Intendance de Moulins, Election de Gannat, a 87 habitans.

COUAGAT, dans la Bretagne, Diocèse de Tréguier, Parlement de Rennes, Intendance de Nantes, Recette de Tréguier, a 173 habitans.

COV ANON, petite riviere de l'Anjou, qui se jette dans l'Auhion; elle passe à Bauge & à Beaufort.

COUARGUES, *Corgium*, dans le Berry,

Diocèse de Bourges, Parlement de Paris, Intendance de Bourges, Election de la Charité, Grenier à sel de Sancerre, a 306 habitans. L'Abbé de S. Satur nomme à la Cure, qui vaut sept cens livres. M. Paul Hubert de Grivelles Comte d'Auroué, Brigadier des Armées du Roy, ci-devant Colonel du Régiment d'Anjou Cavalerie est Seigneur de ce lieu, & y a Justice haute. La maison Seigneuriale est la Grange-Chaumont. Il y a un très-beau Château avec avenues; la situation est magnifique. Les Lettres s'adressent à Pottilly.

COUARGUES, dans le Nivernois, Diocèse de Nevers, Parlement de Paris, Intendance de Bourges, Election de la Charité-sur-Loire, a 269 habitans.

COUBERON, dans l'Isle de France, Diocèse, Parlement, Intendance & Election de Paris, a 147 habitans.

COUBERT, dans l'Isle de France, Diocèse, Parlement, Intendance & Election de Paris, a 362 habitans.

COUBIAN, Forêt, dans le Diocèse de Quimper, en basse Bretagne.

COUBISON, dans le Roüergue, Diocèse de Rodez, Parlement de Toulouse, Intendance de Montauban, Election de Rodez, a 400 habitans.

COUBLANC, dans la Bourgogne, Diocèse de Mâcon, Parlement de Paris, Intendance de Dijon, Bailliage & Recette de Mâcon, Grenier à sel de la Clayette, a 64 habitans. Ce lieu est situé sur une montagne; il y passé un petit ruisseau.

COUBLANE, dans la Champagne, Diocèse de Langres, Parlement de Paris, Intendance de Châlons, Election de Langres, a 445 habitans.

COUBONNE, dans le Dauphiné, Diocèse de Valence, Parlement & Intendance de Grenoble, Election de Montelimart, a 410 habitans.

COUBTADOUR, dans l'Auvergne, Diocèse de S. Flour, Parlement de Paris, Intendance de Riom, Election de Brioude, a 118 habitans.

COUCHAN, *Abbatia Sancti Michaelis de Cuxano*, Abbaye d'Hommes, Ordre de S. Benoit, dans le Diocèse de Perpignan.

COUCHE, Ville, dans le Poitou, Diocèse de Poitiers, Parlement de Paris, Intendance & Election de Poitiers, a 1102 habitans.

COUCHEBANCHERET, dans le Bourbonnois, Diocèse de Clermont, Parlement de Paris, Intendance & Election de Moulins, a 147 habitans. C'est une Collecte située à quinze lieus de Moulins & à deux lieus de l'Allier; elle est partie en plaine, l'autre en monticules: les terres à seigle & avoine, assez de rapport; les foins abondans; pacages étendus en buissons & bruyeres; bon profit des bestiaux; quelques bois taillis à différents particuliers; point de vignes ni étangs; quelques noyers & autres menus fruits. M. de Busser en est Seigneur.

COUCHBOEUF, dans le Maine, Diocèse de Mans, Parlement de Paris, Intendance de Tours, Election du Mans, a 480 habitans.

COUCHERET, dans la Brie, Diocèse de Meaux, Parlement & Intendance de Paris, Election de Meaux, a 306 habitans.

COUCHES, Bourg, dans la Bourgogne, Diocèse d'Autun, Parlement & Intendance de Dijon, Bailliage & Recette d'Autun, a 863 habitans. Il est

Siège d'un Collège Bourgeois, celui de la ville d'Arcy, une demi-lieu de la riviere.

COU la Bourgogne, Intendance de Sens, a 269 habitans.

COU de Langres, Grenier à sel de Sancerre, a 306 habitans. Ce lieu est au pied de la montagne de la Riviere de la Reims, Parlement de Paris, Election de Reims, a 147 habitans.

COU de Vannes, Parlement de Rennes, Election de Vannes, a 147 habitans.

COU de Laon, Parlement de Paris, Election de Laon, a 147 habitans.

COU ronie, dans le Parlement de Paris, Election de Laon, a 147 habitans. C'est une montagne Gouvernemens autretrois au Parlement de Paris, Election de Laon, a 147 habitans.

COU de la Fere, Parlement de Paris, Election de la Fere, a 147 habitans.

COU de la Fere, Parlement de Paris, Election de la Fere, a 147 habitans.

COU de la Fere, Parlement de Paris, Election de la Fere, a 147 habitans.

COU de la Fere, Parlement de Paris, Election de la Fere, a 147 habitans.

COU de la Fere, Parlement de Paris, Election de la Fere, a 147 habitans.

COU de la Fere, Parlement de Paris, Election de la Fere, a 147 habitans.

COU de la Fere, Parlement de Paris, Election de la Fere, a 147 habitans.

COU de la Fere, Parlement de Paris, Election de la Fere, a 147 habitans.

COU de la Fere, Parlement de Paris, Election de la Fere, a 147 habitans.

COU de la Fere, Parlement de Paris, Election de la Fere, a 147 habitans.

COU de la Fere, Parlement de Paris, Election de la Fere, a 147 habitans.

COU de la Fere, Parlement de Paris, Election de la Fere, a 147 habitans.

siège d'une Châtellenie. Il y a un Prieuré, uni au Collège des Jésuites d'Autun. Une partie de ce Bourg est du Bailliage d'Autun, & l'autre de celui de Montcaenis. Ce Bourg & le suivant sont à une demi-lieue l'un de l'autre, au bord d'une petite rivière qui se jette dans la Dehne.

COUCHES ou S. Martin de Couches, dans la Bourgogne, Diocèse d'Autun, Parlement & Intendance de Dijon, Bailliage & Recette de Montcaenis, a 320 habitans.

COUCHÉ Y, dans la Bourgogne, Diocèse de Langres, Parlement, Intendance, Bailliage, Grenier à sel & Recette de Dijon, a 342 habitans. Ce lieu est situé à une lieue & demie de Dijon, au pied de la Roche, en beau pays de plaines.

COUCIS, dans la Champagne, Diocèse de Reims, Parlement de Paris, Intendance de Châlons, Election de Rhetel, a 269 habitans.

COUCOURS, dans la Bretagne, Diocèse de Vannes, Parlement de Rennes, Intendance de Nantes, Recette de Vannes, a 360 habitans.

COUCY-la-Ville, dans la Picardie, Diocèse de Laon, Parlement de Paris, Intendance de Soissons, Election de Laon, a 147 habitans.

COUCY-le-Châti, *Codiciannus*, Ville & Baronie, dans la Picardie, Diocèse de Laon, Parlement de Paris, Intendance de Soissons, Election de Laon, a 973 habitans. Cette Ville est située sur une montagne. C'est un Gouvernement particulier du Gouvernement de l'Isle de France. Elle appartenait autrefois aux Archevêques de Reims, qui la donnerent aux Religieux de S. Remy; ceux-ci la donnerent en Fief à plusieurs Chevaliers de la Maison de Boves, qui étoit puiffante; elle a passé en celle de Guines, puis a été vendue à Louis Duc d'Orléans, dont le petit-fils Louis XII. & après lui François I. l'ont réunie à la Couronne. Louis XIV. l'a donnée en appanage au Duc d'Orléans son frere.

Coucy a une Coutume particulière, qui dépend de celle du Vermandois. C'est une ancienne Baronie érigée en Pairie, avec les Domaines de la Fere, Malle, S. Gobin & autres, par Lettres Patentes des années 1400. & 1395. Cette Ville n'a commencé à être connue que dans le onzième siècle, par les Enguerrands de Coucy Seigneurs très-considérables dans ce siècle-là & le suivant. Ils y avoient bâti un Château, qui passoit alors pour être imprenable, à cause de sa situation sur la croupe d'une montagne: il y avoit une double Tour, dont ce qui reste fait voir l'importance. La première enceinte ou chemise, est entièrement ruinée, & la seconde est endommagée, aussi bien que quelques endroits, quoiqu'elle subsiste presque en entier. Les autres bâtimens sont tous ruinés; la Ville joint le Château, elle est belle & assez bien bâtie, elle a une plaine à l'orient, tirant vers le nord, assez étendue, par laquelle on aborde à la Ville. Elle est décorée d'un Bailliage Royal, ressortissant au Parlement, d'un Grenier à sel, d'une Maîtrise des Eaux & Forêts considérable; & elle avoit ci-devant une Maréchaussée, qui lui a été ôtée par le nouvel établissement. Il y a à Coucy un Prieuré de l'Ordre de S. Benoît, valant trois mille livres.

COUCY-lez-Aippe, dans la Picardie, Diocèse de Laon, Parlement de Paris, Intendance de Soissons, Election de Laon, a 314 habitans.

COUDA T, dans l'Auvergne, Diocèse de Clermont, Parlement de Paris, Intendance & Election de Riom, a 872 habitans.

COUDEKERKE, dans la Flandre Flammingante, Diocèse d'Ypres, Parlement de Douay,

Intendance de Lille, Subdélégation & Recette de Bergues, a 221 habitans.

le **COUDER**, dans la Marche, Diocèse de Nevers, Parlement de Paris, Intendance de Moulins, Election de Gueret, a 45 habitans. C'est une petite Collee; ce sont terres à seigle, bled noir & avoine, dont les habitans se nourrissent une partie de l'année; les foins sont suffisans pour nourrir les bestiaux qui y sont; les pacages excellens pour les moutons, dont on fait quelque commerce. M. de la Feuillade en est Seigneur.

COUDES, Métairie, voyez l'Hôpital-le-Mercier.

COUDES, dans le Limosin, Diocèse de Limoges, Parlement de Bordeaux, Intendance de Limoges, Election de Tulle, a 39 habitans.

COUDEVILLE, dans la Normandie, Diocèse de Coutances, Parlement de Roien, Intendance de Caën, Election de Coutances, a 843 habitans.

COUDON, dans le Limosin, Diocèse de Limoges, Parlement de Bordeaux, Intendance & Election de Limoges, a 277 habitans. C'est une Prévôté, du ressort du Présidial de Limoges.

COUDONS, dans le haut Languedoc, Diocèse d'Alet, Parlement & Intendance de Toulouse, Recette d'Alet, a 261 habitans.

COUDOUGNAN, dans le bas Languedoc, Diocèse de Nîmes, Parlement de Toulouse, Intendance de Montpellier, Recette de Nîmes, a 316 habitans.

COUDOULET, dans le bas Languedoc, Diocèse d'Uzès, Parlement de Toulouse, Intendance de Montpellier, Recette d'Uzès, a 286 habitans.

les **COUDRAINS** ou S. Aubain des Coudrains, Bourg, dans le Maine, Diocèse du Mans, Parlement de Paris, Intendance de Tours, Election du Mans, a 845 habitans.

les **COUDRAIS** ou S. Denis de Coudrais, Bourg, dans le Maine, Diocèse du Mans, Parlement de Paris, Intendance de Tours, Election du Mans, a 165 habitans.

COUDRAY, *Coryletum*, dans l'Anjou, Diocèse d'Angers, Parlement de Paris, Intendance de Tours, Election de Saumur, a 571 habitans.

COUDRAY, dans la Normandie, Diocèse de Lisieux, Parlement & Intendance de Roien, Election de Lisieux. M. de Pilleavoine en est Seigneur.

COUDRAY, dans l'Anjou, Diocèse d'Angers, Parlement de Paris, Intendance de Tours, Election de Château-Gontier, a 449 habitans.

COUDRAY, dans la Beauce, Diocèse de Blois, Parlement de Paris, Intendance d'Orléans, Election de Châteaudun, a 467 habitans.

COUDRAY, dans l'Isle de France, Diocèse de Paris, Intendance & Election de Paris, a 225 habitans.

COUDRAY, dans l'Orleannois, Diocèse d'Orléans, Parlement de Paris, Intendance d'Orléans, Election de Pithiviers, a 416 habitans.

COUDRAY-Belle-Gueule, dans la Picardie, Diocèse de Beauvais, Parlement & Intendance de Paris, Election de Beauvais, a 156 habitans.

COUDRAY ou S. Julien du Condray, dans la Beauce, Diocèse de Chartres, Parlement de Paris, Intendance d'Orléans, Election de Chartres, a 620 habitans.

COUDRAY-S. Germer, dans la Picardie, Diocèse de Beauvais, Parlement & Intendance de Paris, Election de Beauvais, a 494 habitans.

le **COUDRAY**, dans la Normandie, Diocèse, Parlement & Intendance de Rouen, Election de Montivilliers, a 155 habitans. C'est à M. le Prince de Conty.

le **COUDRAY**, dans la Normandie, Diocèse de Lisieux, Parlement & Intendance de Rouen, Election de Pont-l'Évêque, a 165 habitans.

le **COUDRAY**, dans la Normandie, Diocèse, Parlement & Intendance de Rouen, Election de Montivilliers, a 125 habitans.

la **COUDRE**, dans la Bourgogne, Diocèse de Châlon, Parlement & Intendance de Dijon, Bailliage, Grenier à sel & Recette de Châlon, a 168 habitans. C'est un Hameau dépendant de la Paroisse de S. Germain du Bois. Il y a une petite maison écartée, & nommée le Péage qui en dépend. C'est pays de bois & de marécages.

la **COUDRE**, dans le Poitou, Diocèse de Poitiers, Parlement de Paris, Intendance de Poitiers, Election de Thouais, a 220 habitans.

la **COUDRE** ou S. Germain de la Coudre, Bourg, dans le Maine, Diocèse du Mans, Parlement de Paris, Intendance de Tours, Election Mans, a 484 habitans.

la **COUDRE** ou S. Germain de la Coudre, dans le Perche, Diocèse de Sées, Parlement de Paris, Intendance d'Alençon, Election de Mortagne, a 168 habitans.

le **COUDRE**, dans la Normandie, Diocèse, Parlement & Intendance de Rouen, Election de Pont-l'Évêque, a 208 habitans. C'est à Madame de Tremenville.

COUDRES, dans la Normandie, Diocèse d'Evreux, Parlement & Intendance de Rouen, Election d'Evreux, a 860 habitans.

le **COUDREY**, dans la Normandie, Diocèse d'Evreux, Parlement & Intendance de Rouen, Election d'Evreux, a 72 habitans. M. de Pontville en est Seigneur.

COUDRIE, dans le Poitou, Diocèse de Luçon, Parlement de Paris, Intendance de Poitiers, Election des Sables d'Olonne, a 151 habitans.

COUDROY, dans le Gâtinois, Diocèse de Sens, Parlement de Paris, Intendance d'Orléans, Election de Montargis, a 750 habitans.

COUDUN, *Caldunum*, dans la Picardie, sur la riviere d'Aronde, Diocèse de Senlis, Parlement & Intendance de Paris, Election de Compiègne, a 682 habitans. C'a été aux environs de Coudun que Louis XIV. fit le Camp, qu'on appelle de Compiègne, pour exercer les Troupes, & apprendre la guerre à son petit-Fils Louis Duc de Bourgogne, pere de Louis XV.

COUDURES, *Condurum*, Bourg, dans la Gascogne, Diocèse d'Acqs, Parlement de Bordeaux, Intendance d'Auch, Election des Landes, a 1020 habitans. Il est situé à la rencontre des Rivieres de Bas & de Gabas.

COUE-Longue, *Castrum de Caudâ Longâ*, dans la Provence, Diocèse, Parlement, Intendance, Vigerie & Recette d'Aix, a 494 habitans.

la **COUE** ou S. Georges de la Coité, dans le Maine, Diocèse du Mans, Parlement de Paris, Intendance de Tours, Election de Château du-Loir, a 1715 habitans.

COUEILLES, dans le Comté & du Diocèse de Comenges, Parlement de Toulouse, Intendance d'Auch, Election de Comenges, a 178 habitans.

COUERON, Bourg, dans la Bretagne,

Diocèse de Nantes, Parlement de Rennes, Intendance & Recette de Nantes, a 560 habitans. Ce Bourg est situé sur la Loire, trois lieues au-dessous de Nantes. Son Eglise Paroissiale est dédiée à S. Symphorien. L'on y tient une Foire le jour de la feste de ce Saint. C'est un petit Port de mer, où l'on carene les Vaisseaux. L'on y pêche beaucoup de poisson; l'on recueille beaucoup de vins blancs & de vins rouges dans son territoire. L'on fait d'excellent eau-de-vie de ses vins blancs.

COUESME, dans l'Anjou, Diocèse d'Angers, Parlement de Paris, Intendance de Tours, Election de Beaugé, a 507 habitans.

COUESME, dans la Bretagne, Diocèse & Parlement de Rennes, Intendance de Nantes, Recette de Rennes, a 460 habitans.

COUESMÉS, Bourg, dans le Maine, Diocèse du Mans, Parlement de Paris, Intendance de Tours, Election de Mayenne, a 917 habitans.

COUESMIEUX, dans la Bretagne, Diocèse de Dol, Parlement de Rennes, Intendance de Nantes, Recette de Dol, a 180 habitans. Il y en a qui croyent que c'est le *Tisum* de Ptolomée.

le **COUESNON**, *Cofna, Coctum*, Riviere de Bretagne, qui prend sa source dans le Diocèse de Rennes, aux confins du Maine, passe à Fougères & Antrain, & se jette dans la mer, au Havre du Mont-S. Michel, auprès de Pontorson; son embouchure sépare la Bretagne de la Normandie.

COUFFE, dans la Bretagne, Diocèse de Nantes, Parlement de Rennes, Intendance & Recette de Nantes, a 460 habitans.

COUFFLANS, dans la Champagne, Diocèse de Troyes, Parlement de Paris, Intendance de Châlons, Election de Troyes, a 196 habitans.

COUFFOULENS, dans le haut Languedoc, Diocèse d'Alby, Parlement & Intendance de Toulouse, Recette d'Alby, a 816 habitans.

COUFOULENS, dans le bas Languedoc, Diocèse du Puy, Parlement de Toulouse, Intendance de Montpellier, Recette du Puy, a 419 habitans.

COUFFY, dans le Blésois, Diocèse de Blois, Parlement de Paris, Intendance d'Orléans, Election de Romorantin, a 519 habitans.

COUFFY, dans le Limosin, Diocèse de Limoges, Parlement de Bordeaux, Intendance de Limoges, Election de Tulle, a 27 habitans.

COUGEAT, dans l'Auvergne, Diocèse de S. Flour, Parlement de Paris, Intendance de Riom, Election de Brioude, a 90 habitans.

COUGNA, dans la Franche-Comté, Diocèse, Parlement & Intendance de Besançon, Bailliage & Recette d'Orgeler, a 206 habitans.

COUGNAT, dans le Bourbonnois, Diocèse de Clermont, Parlement de Paris, Intendance de Moulins, Election de Gannat, a 450 habitans.

COUGNIERE, dans la Franche-Comté, Diocèse, Parlement & Intendance de Besançon, Bailliage & Recette de Vesoul, a 89 habitans.

COUGNY, dans le Bourbonnois, Diocèse de Bourges, Parlement de Paris, Intendance de Bourges, Election de Saint Amand, a 277 habitans.

COUGNY, dans le Nivernois, Diocèse de Nevers, Parlement de Paris, Intendance de Moulins, Election de Nevers, a 91 habitans. C'est une Paroisse située en plaine, à deux lieues de Fal-lier, même distance de la Loire; les terres legeres à seigle & avoine; le pacage est médiocre, & le foin suffisant pour la nourriture des bestiaux qu'on y élève; il y a beaucoup de bois taillis & de

de bons é qui en est

le **CO**

cèse de C

dance de

bitans. C'

roisse de S

située à de

terres à fra

le Duc d'

la **CO**

& Parleme

Recette de

COU

de Laon, F

sons, Elect

COU

Meaux, Pa

tion de M

COU

se d'Aler,

Recette d'A

COU

se, Parleme

de Gisors,

COU

Mans, Parl

Election du

COU

dans le Ma

Paris, Inter

a 950 habit

COU

de Langres,

Election de

COU

Diocèse de

ce d'Alençon

tans.

COU

Diocèse de

dance & F

C'est une P

distance de

ne & partic

nes & à se

& avoine,

port; les fo

cages fort é

fidérable;

& quelque

deux bonn

de grez,

gneur de

COU

ram, Ville

re, Parlem

liage & R

a beaucoup

vins sont

l'Yonne,

COU

nam, Vill

cèse d'Aut

Dijon, B

bitans. E

l'Yonne.

COU

cèse d'A

& Electio

Paroisse à

plur en p

Tom

de bons étangs, appartenans à M. de Langeron, qui en est Seigneur.

le COUHAT, dans le Bourbonnois, Diocèse de Clermont, Parlement de Paris, Intendance de Moulins, Election de Gannat, a 76 habitans. C'est une Collecte, dependante de la Paroisse de S. André, Election de Riom; elle est située à deux lieues de la riviere d'Allier; bonnes terres à froment & orge, & peu de chanvres. M. le Duc d'Orleans en est Seigneur.

la COUIERE, dans la Bretagne, Diocèse & Parlement de Rennes, Intendance de Nantes, Recette de Rennes, a 560 habitans.

COULLEGIS, dans la Picardie, Diocèse de Laon, Parlement de Paris, Intendance de Soissons, Election de Laon, a 147 habitans.

COULLY, dans la Brie, Diocèse de Meaux, Parlement & Intendance de Paris, Election de Meaux, a 700 habitans.

COUISA, dans le haut Languedoc, Diocèse d'Aler, Parlement & Intendance de Toulouze, Recette d'Aler, a 510 habitans.

COULTRAY, dans la Normandie, Diocèse, Parlement & Intendance de Roüen, Election de Gisors, a 182 habitans.

COULAINES, dans le Maine, Diocèse du Mans, Parlement de Paris, Intendance de Tours, Election du Mans, a 197 habitans.

COULAMER ou S. Germain de Coulamer, dans le Maine, Diocèse du Mans, Parlement de Paris, Intendance de Tours, Election du Mans, a 950 habitans.

COULAN, dans la Champagne, Diocèse de Langres, Parlement & Intendance de Paris, Election de Tonnerre, a 345 habitans.

COULANDON, dans la Normandie, Diocèse de Séz, Parlement de Roüen, Intendance d'Alençon, Election d'Argentan, a 750 habitans.

COULANDON, dans le Bourbonnois, Diocèse de Bourges, Parlement de Paris, Intendance & Election de Moulins, a 112 habitans.

C'est une Paroisse à une lieue de Moulins, même distance de l'Allier. Le pays est partie en plaine & partie en monticules; bonnes terres varennés & à seigle, quelques terres à froment, orge & avoine; il y a aussi des vignes d'un bon rapport; les foins y sont assez abondans, & les pacages fort étendus; le profit des bestiaux assez considérable; il y a quelques cantons de bois taillis, & quelques étangs de peu de conséquence; il y a deux bonnes pierres ouvertes de bonne pierre de grez, douce à la taille. M. le Duc est Seigneur de ce lieu.

COULANGE-la-Vineuse, *Colangia-Vinetorum*, Ville, dans la Bourgogne, Diocèse d'Auxerre, Parlement de Paris, Intendance de Dijon, Bailliage & Recette d'Auxerre, a 1215 habitans. Il y a beaucoup de vignobles dans ses environs, & ses vins sont fort estimez. Elle est située près de l'Yonne, à trois lieues au midi d'Auxerre.

COULANGE sur Yonne, *Colangia ad Jeannam*, Ville & Prévôté, dans la Bourgogne, Diocèse d'Auxerre, Parlement de Paris, Intendance de Dijon, Bailliage & Recette d'Auxerre, a 816 habitans. Elle est à cinq lieues de la précédente, sur l'Yonne.

COULANGES, dans le Bourbonnois, Diocèse d'Autun, Parlement de Paris, Intendance & Election de Moulins, a 450 habitans. C'est une Paroisse à huit lieues de Moulins, quatre de l'Allier en plaine; c'est terres varennés à seigle; il y

à quelques vignes, d'un produit raisonnable; les foins assez abondans, de mauvaise qualité; les pacages assez étendus, en bœufs & bruyeres; le profit des bestiaux y est médiocre, quoiqu'ils n'en acherent aucun; il y a quelques étangs de peu de conséquence, & quelques cantons de bois modernes, sans aucuns meaus fruits. Madame de Châteaumorand en est Dame.

COULANGES, dans le Blésois, Diocèse de Blois, Parlement de Paris, Intendance d'Orleans, Election de Blois, a 210 habitans.

COULANGES, dans la Touraine, Diocèse de Tours, Parlement de Paris, Intendance & Election de Tours, a 560 habitans. Ce lieu est situé vers Loches; la Cure est à la nomination de l'Abbé de Villeloin.

COULANGES lez-Nevers, dans le Nivernois, Diocèse de Nevers, Parlement de Paris, Intendance de Moulins, Election de Nevers, a 66 habitans. C'est une Paroisse à demi-lieue de Nevers; c'est terres à froment & à seigle, quantité de moulins à froment & à seigle, deux grandes Forges; point de commerce; beaucoup de foins, pour la provision des habitans de Nevers; il y a quelques vignes. M. le Duc de Nevers en est Seigneur.

COULANGES sous Cerey, dans le Nivernois, Diocèse de Nevers, Parlement de Paris, Intendance de Moulins, Election de Nevers, a 63 habitans.

COULANS, dans le Maine, Bourg, Diocèse du Mans, Parlement de Paris, Intendance de Tours, Election du Mans, a 1159 habitans.

COULAUERS, dans le Périgord, Diocèse de Périgueux, Parlement & Intendance de Bordeaux, Election de Périgueux, a 1245 habitans.

COULBOEUF ou Coulibeuf, *Coliborium*, dans la Normandie, Diocèse de Séz, Parlement de Roüen, Intendance d'Alençon, Election de Falaise, a 410 habitans. M. Huet prétend que ce nom vient d'un mot Saxon, qui signifie *Village de la Fontaine*, d'autres de *Collumbovis* ou de *Culicis Ruso*.

COULDRECIEUX, dans le Maine, Diocèse du Mans, Parlement de Paris, Intendance de Tours, Election de Château-du-Loir, a 386 habitans.

COULDRES, dans la Normandie, Diocèse d'Evreux, Parlement & Intendance de Roüen, Election d'Evreux, a 900 habitans. Les Peres de la Mission en sont Seigneurs.

COULERON, dans la Franche-Comté, Diocèse, Parlement & Intendance de Besançon, Bailliage & Recette de Vesoul, a 141 habitans.

COULERS, dans l'Artois, Diocèse d'Arras, Conseil d'Artois, Intendance d'Amiens, Gouvernance d'Arras, Bailliage & Recette de S. Pol, a 64 habitans.

COULEURS, dans la Champagne, Diocèse de Sens, Parlement & Intendance de Paris, Election de Sens, a 791 habitans.

COULEUVRE, Bourg, dans le Bourbonnois, Diocèse de Bourges, Parlement de Paris, Intendance & Election de Moulins, a 675 habitans. Ce Bourg & Paroisse sont situés à six lieues de Moulins, trois de l'Allier en plaine; c'est terres varennés à seigle, orge & avoine; les foins abondans & grassifs; les pacages étendus, qui produisent un commerce considérable sur les bœufs & moutons gras; il y a quelques vignes & des bois modernes, d'une longue étendue, & quel-

ques étangs, appartenans à M. de Levi qui en est Seigneur.

COULGENS, dans l'Angoumois, Diocèse d'Angoulême, Parlement de Paris, Intendance de Limoges, Élection d'Angoulême, a 367 habitans.

COULIBEIF, Bourg & Marché, Élection de Falaise. Voyez ci-dessus Coulbeuf.

COULIMÉ, Bourg, dans le Perche, Diocèse de Séz, Parlement de Paris, Intendance d'Alençon, Élection de Mortagne, a 670 habitans.

COULLANGE, dans la Touraine, Diocèse de Tours, Parlement de Paris, Intendance de Tours, Élection de Loches, a 576 habitans.

COULLEMELLE, dans la Picardie, Diocèse d'Amiens, Parlement de Paris, Intendance d'Amiens, Élection de Mondidier, a 187 habitans.

COULLEMER, dans la Normandie, Diocèse de Lisieux, Parlement de Rouen, Intendance d'Alençon, Élection de Lisieux, a 269 habitans.

COULLEMONT, dans l'Artois, Diocèse d'Arras, Conseil d'Artois, Intendance d'Amiens, Gouvernance, Bailliage & Recette d'Arras, a 210 habitans.

COULLOMB, dans la Normandie, Diocèse de Bayeux, Parlement de Rouen, Intendance & Élection de Caën, a 315 habitans.

COULLOMBOYE, dans la Normandie, Diocèse de Bayeux, Parlement de Rouen, Intendance de Caën, Élection de Bayeux, a 223 habitans.

COULLON, dans le Poitou, Diocèse de la Rochelle, Parlement de Paris, Intendance de Poitiers, Élection de Niort, a 809 habitans.

COULLONCE, Bourg, dans la Normandie, Diocèse de Bayeux, Parlement de Rouen, Intendance de Caën, Élection de Vire, a 1195 habitans.

COULLONGE, dans l'Anjou, Diocèse d'Angers, Parlement de Paris, Intendance de Tours, Élection de la Flèche, a 660 habitans.

COULLONS, Bourg, dans le Gàinois, Diocèse d'Auxerre, Parlement de Paris, Intendance d'Orléans, Élection de Gien, a 1992 habitans.

COULLOUVRA, Bourg, dans la Normandie, Diocèse d'Avranches, Parlement de Rouen, Intendance de Caën, Élection de Mortain, a 992 habitans.

COULMIER-le-Sec, dans la Bourgogne, Diocèse de Langres, Parlement & Intendance de Dijon, Bailliage, Grenier à sel & Recette de Châtillon, a 712 habitans. Ce lieu est situé sur une montagne assez plaine. C'est le passage des Rouilliers. Les Religieux de Notre-Dame de Châtillon sont collateurs de la Cure. Les Métairies de Commenoir & celles des Principaux en dépendent.

COULMIERS, dans l'Orléanois, Diocèse d'Orléans, Parlement de Paris, Intendance d'Orléans, Élection de Beaugency, a 712 habitans.

COULMIERS, dans la Champagne, Diocèse de Châlons, Parlement de Paris, Intendance & Élection de Châlons, a 332 habitans.

COULOBRES, dans le bas Languedoc, Diocèse de Béziers, Parlement de Toulouse, Intendance de Montpellier, Recette de Béziers, a 81 habitans.

COULOGNE, dans le Boulonois, en Picardie, Diocèse de Boulogne, Parlement de Paris, Intendance d'Amiens, Gouvernement de Calais, a 225 habitans.

COULOISY, dans la Picardie, Diocèse de Soissons, Parlement de Paris, Intendance & Élection de Soissons, a 134 habitans.

COULOMB, dans la Picardie, Diocèse de Soissons, Parlement de Paris, Intendance de Soissons, Élection de Crespy, a 368 habitans.

COULOMBIER-de-Montbazillac, dans le Périgord, Diocèse de Sarlat, Parlement & Intendance de Bordeaux, Élection de Sarlat, a 494 habitans.

COULOMBIÈRES, dans la Normandie, Diocèse de Bayeux, Parlement de Rouen, Intendance de Caën, Élection de Bayeux, a 1000 habitans. Les terres de Coulombières, Briqueville & Bernesly, se joignent; elles sont situées à quatre lieues de Bayeux & à deux d'Iligny, Port de mer. Elles appartenoient autrefois à Messire Cirus Antoine de Briqueville; & elles appartiennent aujourd'hui à Messire Gaspard de Real, Grand Sénéchal de la Noblesse de Forcalquier, & valent environ trente mille livres de rente.

La terre de Coulombières qui est la plus considérable des trois, relève nuëment du Roy pour un plein Fief de Haubert. C'est une des plus anciennes Châtellenies de Normandie; dix-sept terres ou Fiefs nobles en relevent, & doivent tous au Seigneur de Coulombières, Garde Noble, Foy, Hommage, Reliefs, Treizième, & autres droits Seigneuriaux. Les habitans de huit Paroisses voisines sont obligés en tems de guerre, au gnet & garde du Château de Coulombières. Il n'y a aucun Fief dans cette Terre qui n'appartienne à M. de Real; & les Gentilshommes qui y demeurent, relevent tous roturièrement de lui. Il n'ont aucun droit de chasse, & sont obligés aux mêmes droits & devoirs que les autres vassaux roturiers. Le Château de Coulombières est fort beau; il est flanqué de plusieurs Tours, entouré de fossés remplis d'eau vive, fermé de murailles & de Pont-levis; le Seigneur a joint l'agrément des maisons modernes, à la solidité des antiques. Ce Château est environné d'un grand bois, dont les allées sont très belles. Le Seigneur de Coulombières est Patron honoraire de sa Paroisse, & nomme à plusieurs Benefices dans les Paroisses voisines.

La Terre de Briqueville a titre de Châtellenie, & relève nuëment du Roy. C'est un plein Fief de Haubert, qui donne la Seigneurie & le Patronage de la Paroisse de Briqueville; en sorte que le Seigneur de Briqueville présente seul à la Cure de Briqueville. Cette Terre de Briqueville a des extensions de Fief, dans les Terres de Coulombières, Bernesly, la Folie, Sarunet, Mailtry, S. Marcou & S. Sauveur. La Paroisse de Briqueville a environ 800 habitans.

La Terre de Bernesly a aussi titre de Châtellenie, & est aussi un Fief entier de Chevalier, relevant du Roy comme les deux autres. Le Seigneur de Bernesly est en même-tems Patron de sa Paroisse de Bernesly. Le Théologal du Chapitre de Bayeux a droit de son côté de nommer à la Chapelle de Bernesly, que les habitans du pays appellent la seconde Cure, ou la petite Portion. Cette Paroisse a environ 800 habitans.

COULOMBIERS, dans le Poitou, Diocèse de Poitiers, Parlement de Paris, Intendance & Élection de Poitiers, a 516 habitans.

COULOMBIERS, dans le Poitou, Diocèse de Poitiers, Parlement de Paris, Intendance de Poitiers, Élection de Châtelleraut, a 513 habitans.

COULOMBIERS, dans le Maine, Dio-

cèse du M. de Tours,

COUL Diocèse de B. habitans.

COUL cèse de Char. ce d'Orlean. tans. Il y a

COUL cèse de Bay. ce & Electi.

COUL Diocèse d'A. d'Arras, Re.

COUL Bric, Dioc. dance de Pa. habitans. Il

été plus de de. achevé. Le t.

en bled, do. & pour Par.

du Morin, à. Ferté-sous-Jo.

Paroissiale est. ré Canonial.

vi par quatre. Marché franc.

Louis XIV. ce. cette Terre a.

ry Due de L. **COULC**

cèse de Blo. d'Orleans, E.

tans. **COULC**

Bourges, du. **COULC**

Meaux, Par. tion de Me.

COUL Champagne.

Paris, Inten. a 718 habit.

COULC pagne, Dio.

Intendance. habitans.

COULC lement, Int.

a 460 habit. **COULC**

cèse de Cou. Rouen, Elec.

est une anc. **COULC**

cèse de Séz. d'Alençon,

la COU mandie, D.

Intendance. habitans. **COULC**

le Perche, Intendance. 167 habit.

COULC de Soissons. Election de

cède du Mans, Parlement de Paris, Intendance de Tours, Election du Mans, a 525 habitans.

COULOMBIERS, dans le Bourbonnois, Diocèse de Bourges, Parlement de Paris, Intendance de Bourges, Election de S. Amand, a 287 habitans.

COULOMBIERS, dans la Beauce, Diocèse de Chartres, Parlement de Paris, Intendance d'Orleans, Election du Chartres, a 533 habitans. Il y a une Abbaye de Benedictins.

COULOMBIS, dans la Normandie, Diocèse de Bayeux, Parlement de Rouen, Intendance & Election de Caën, a 169 habitans.

COULOMBIS & Harlettes, dans l'Artois, Diocèse d'Arras, Conseil d'Artois, Intendance d'Arras, Recette de S. Omer, a 195 habitans.

COULOMMIERS, *Columbaria*, Ville, dans la Brie, Diocèse de Meaux, Parlement & Intendance de Paris, Chef-lieu d'une Election, a 2564 habitans. Il y a un fort beau Château, qui a coûté plus de deux millions, & qui n'est pas encore achevé. Le terrain de son Election est fort abondant en bled, dont on fait un commerce pour Meaux & pour Paris. Cette petite Ville est située au bord du Morin, à cinq lieues de Meaux, à trois de la Ferté-sous-Jouarre, & à treize de Paris. Son Eglise Paroissiale est dédiée à S. Denis. Il y a aussi un Prieuré Canonial, sous le titre de sainte Foy, desservi par quatre Chapelains. Cette Ville a un grand Marché franc tous les premiers Mercredis du mois. Louis XIV. avoit renouvelé le titre de Pairie que cette Terre avoit porté autrefois, en faveur d'Henry Due de Longueville.

COULOMMIERS, dans la Beauce, Diocèse de Blois, Parlement de Paris, Intendance d'Orleans, Election de Vendôme, a 291 habitans.

COULOMMIERS, Prieuré, Diocèse de Bourges, du ressort d'Issoudun.

COULOMNE, dans la Brie, Diocèse de Meaux, Parlement & Intendance de Paris, Election de Meaux, a 200 habitans.

COULOMNE S-en-Montagnes, dans la Champagne, Diocèse de Reims, Parlement de Paris, Intendance de Châlons, Election de Reims, a 718 habitans.

COULOMNES-les-Attigny, dans la Champagne, Diocèse de Reims, Parlement de Paris, Intendance de Châlons, Election de Reims, a 193 habitans.

COULON, Abbaye. Voyez Colomb.

COULON, dans la Provence, Diocèse, Parlement, Intendance, Viguerie & Recette d'Aix, a 460 habitans.

COULONCE, dans la Normandie, Diocèse de Courances, Parlement & Intendance de Rouen, Election de Vire, a 968 habitans. Ce lieu est une ancienne Baronie.

COULONCES, dans la Normandie, Diocèse de Séez, Parlement de Rouen, Intendance d'Alençon, Election de Falaise, a 297 habitans.

la COULONCHE, Bourg, dans la Normandie, Diocèse de Séez, Parlement de Rouen, Intendance d'Alençon, Election de Falaise, a 1186 habitans.

COULONGE ou S. Mars de Coulonge, dans le Perche, Diocèse de Séez, Parlement de Paris, Intendance d'Alençon, Election de Mortagne, a 167 habitans.

COULONGE, dans la Picardie, Diocèse de Soissons, Parlement de Paris, Intendance & Election de Soissons, a 714 habitans.

COULONGE-la-Madelaine, dans la Bourgogne, Diocèse d'Autun, Parlement & Intendance de Dijon, Bailliage, Grenier à sel & Recette d'Autun, a 63 habitans. Ce lieu est situé dans un pays plat, c'est pays de bois. Les Chanoines de S. Lazare d'Autun sont Collateurs de la Cure. Trois Fiefs & un Hameau en dépendent.

COULONGES, Ville, dans le Poitou, Diocèse de Luçon, Parlement de Paris, Intendance de Poitiers, Election de Fontenay, a 1601 habitans. Il y a une Châtellenie, qui appartient par indivis à la Marquise d'Amber & au Marquis de Montalais. On y avoit établi une Manufacture de droguets, mais la Guerre jointe à la retraite des Huguenots qui en soutenoient tout le commerce, l'a presque aussi-tôt ruinée.

COULONGES, Bourg, dans la Saintonge, Diocèse de Saintes, Parlement de Bordeaux, Intendance de la Rochelle, Election de Saintes, a 779 habitans.

COULONGES, dans le Perche, Diocèse de Séez, Parlement de Paris, Intendance d'Alençon, Election de Mortagne, a 626 habitans.

COULONGES, dans la Normandie, Diocèse de Séez, Parlement de Rouen, Intendance & Election d'Alençon, a 571 habitans.

COULONGES, dans le Berry, Diocèse de Bourges, Parlement de Paris, Intendance de Bourges, Election de Blanc, a 359 habitans.

COULONGES, dans la Normandie, Diocèse d'Evreux, Parlement de Rouen, Intendance d'Alençon, Election de Conches, a 293 habitans.

COULONGES, dans la Saintonge, Diocèse de Saintes, Parlement de Bordeaux, Intendance de la Rochelle, Election de S. Jean d'Angely, a 178 habitans.

COULONGES, dans la Saintonge, Diocèse de Saintes, Parlement de Bordeaux, Intendance de la Rochelle, Election de Cognac, a 165 habitans.

COULONGES, dans la Gascogne, Diocèse de Tarbes, Parlement de Toulouse, Intendance d'Auch, Recette du Comté de Bigorre, a 45 habitans.

COULONGUES, dans le bas Languedoc, Diocèse d'Uzès, Parlement de Toulouse, Intendance de Montpellier, Recette d'Uzès, a 716 habitans.

COULONNE, dans la Franche-Comté, Diocèse, Parlement & Intendance de Besançon, Bailliage & Recette de Dôle, a 468 habitans.

COULONS, dans le Berry, Diocèse de Bourges, Parlement de Paris, Intendance de Bourges, Election d'Issoudun, a 615 habitans.

COULONVILLE, dans la Picardie, Diocèse d'Amiens, Parlement de Paris, Intendance d'Amiens, Election de Doullens, a 419 habitans.

COULONVILLERS, dans la Picardie, Diocèse d'Amiens, Parlement de Paris, Intendance d'Amiens, Election d'Abbeville, a 281 habitans.

COULONBRIERES, *Collobreria*, dans la Provence, Diocèse de Toulon, Parlement & Intendance d'Aix, Viguerie & Recette d'Hieres, a 368 habitans.

COULOUTRE, Bourg, dans le Nivernois, Diocèse de Nevers, Parlement de Paris, Intendance de Bourges, Election de la Charité-sur-Loire, a 781 habitans. Ce lieu est situé près la riviere de Noyaz, à une lieue & demie de Donzy. La Cure vaut quatre à cinq cens livres. M. le Marquis de Choiseul la Riviere, Brigadier des

Armées du Roy, est Seigneur de ce lieu.

COUNAUT, dans le bas Languedoc, Diocèse d'Uzès, Parlement de Toulouse, Intendance de Montpellier, Recette d'Uzès, a 512 habitans.

COUNOVILLE, dans la Marche, Diocèse de Limoges, Parlement de Paris, Intendance de Limoges, Election de Bourgañeuf, a 80 habitans.

COUPEGUEULE, aux environs d'A-miens. Il y a une Manufacture en cet endroit, qui n'est pas éloignée d'Aumale, où l'on fabrique des étoffes nommées Bellinges; c'est une espece de tircaine de fil & de pignon qui sert à vêtir les pauvres. Elle est d'un très-grand débit. On y compte trente à quarante métiers.

COUPEILLE-Neuve, dans l'Artois, Diocèse & Conseil d'Artois, Intendance d'Arras, Recette de S. Omer, a 118 habitans.

COUPEILLE-Vieille, dans l'Artois, Diocèse & Conseil d'Artois, Intendance d'Arras, Recette de S. Omer, a 443 habitans.

la **COUPERIE** ou S. Christophe de la Couperie, Hameau, dans l'Anjou, Diocèse d'Angers, Parlement de Paris, Intendance de Tours, Election d'Angers, a 315 habitans.

COUPES, dans l'Agénois, Diocèse d'Agen, Parlement & Intendance de Bordeaux, Election d'Agen, a 245 habitans.

COUPESVILLE, dans la Champagne, Diocèse de Châlons, Parlement de Paris, Intendance & Election de Châlons, a 404 habitans.

COUPEZ, dans la Champagne, Diocèse de Châlons, Parlement de Paris, Intendance & Election de Châlons, a 161 habitans.

COUPIGNY, dans la Normandie, Diocèse, Parlement & Intendance de Roüen, Election Neufchâtel, a 223 habitans. M. le Duc du Maine en est Seigneur.

COUPPERAY, dans la Champagne, Diocèse de Langres, Parlement de Paris, Intendance de Châlons, Election de Chaumont en Bassigny, a 250 habitans.

COUPROU, dans la Picardie, Diocèse de Soissons, Parlement de Paris, Intendance & Elections de Soissons, a 257 habitans.

COUPSARTRE, dans la Normandie, Diocèse de Séez, Parlement de Roüen, Intendance d'Alençon, Election de Falaise, a 218 habitans.

COUPTRAIN, dans le Maine, Diocèse du Mans, Parlement de Paris, Intendance de Tours, Election du Mans, a 480 habitans.

COUPUREY, dans la Brie, Diocèse de Meaux, Parlement & Intendance de Paris, Election de Meaux, a 484 habitans.

la **COUR**, dans le pays Messin, Diocèse de Verdun, Parlement & Intendance de Metz, Recette de Verdun, a 10 habitans.

la **COUR d'Arcenay**, dans le Nivernois, Diocèse de Nevers, Parlement de Paris, Intendance de Moulins, Election de Nevers, a 150 habitans.

la **COUR-Masfaucher**, dans la Marche, Diocèse de Limoges, Parlement de Paris, Intendance de Limoges, Election de Bourgañeuf, a 168 habitans.

la **COUR-Dieu**, Abbaye d'Hommes de l'Ordre de Cîteaux, dans le Diocèse d'Orléans; l'Abbé jouit de six mille livres de rente. Cette Abbaye a été fondée en 1118. par Jean II. Evêque d'Orléans & par le Chapitre de sainte Croix.

la **COUR S. Pierre**, dans le haut Languedoc, Diocèse de Montauban, Parlement & Intendance

de Toulouse, Election de Montauban, a 423 habitans.

COUR-lez-Baume, dans la Franche-Comté, Diocèse, Parlement & Intendance de Besançon, Bailliage & Recette de Baume, a 59 habitans.

COUR-lez-S. Mauris, dans la Franche-Comté, Diocèse, Parlement & Intendance de Besançon, Bailliage & Recette de Baume, a 78 habitans.

COUR-l'Evêque, dans la Bourgogne, Diocèse de Langres, Parlement & Intendance de Dijon, Bailliage, Grenier à sel d'Arc en Barois, Recette de Châtillon, a 56 habitans. Ce lieu est situé dans un fond, sur une petite rivière nommée Augcon, sur laquelle il y a un petit passage. C'est pays de bois. Cour-l'Evêque & la Métairie de Valcomban dépendent de l'Abbaye de Longuay. L'Evêque de Langres est Collateur de la Cure.

COUR-sur-Loire, dans le Blésois, Diocèse de Blois, Parlement de Paris, Intendance d'Orléans, Election de Blois, a 507 habitans. Ce lieu est situé sur la rive droite de la Loire, à trois lieues de Blois.

COURANCE, dans le Gâtinois, Diocèse de Sens, Parlement & Intendance de Paris, Election de Melun, a 425 habitans.

COURANCY, dans le Nivernois, Diocèse de Nevers, Parlement de Paris, Intendance de Moulins, Election de Châteauchinon, a 760 habitans. Courancy est une Paroisse située en Pays de montagnes; terres à seigle, bled noir & avoine d'un mauvais rapport: on y nourrit des bestiaux, les habitans s'occupent à façonner, charrier & empiler les bois des Seigneurs des Paroisses voisines. M. le Marquis de la Tournelle en est Seigneur.

COURAND, dans le Bourbonnois, Diocèse de Bourges, Parlement de Paris, Intendance de Moulins, Election de Montluçon, a 175 habitans.

COURAUT, dans la Saintonge, Diocèse de Saïntes, Parlement de Bordeaux, Intendance de la Rochelle, Election de S. Jean d'Angely, a 705 habitans.

COURAZE, dans le Bearn, Diocèse de Lescar, Parlement de Pau, Intendance d'Auch, Sénéchaussée & Recette de Pau, a 460 habitans.

COURBAN, dans la Bourgogne, Diocèse de Langres, Parlement & Intendance de Dijon, Bailliage & Recette de Châtillon, a 725 habitans.

COURBARIEUX, dans le haut Languedoc, Diocèse de Montauban, Parlement & Intendance de Toulouse, Election de Montauban, a 676 habitans.

la **COURBATIERRE**, dans la Bourgogne, Diocèse de Lion, Parlement de Dijon, Bailliage & Recette de Bresse, a 50 habitans.

COURBE, dans la Picardie, Diocèse de Laon, Parlement de Paris, Intendance de Soissons, Election de Laon, a 17 habitans.

la **COURBE**, dans la Normandie, Diocèse de Séez, Parlement de Roüen, Intendance d'Alençon, Election d'Argentan, a 275 habitans.

COURBEFFY, dans le Limosin, Diocèse de Limoges, Parlement de Bordeaux, Intendance & Election de Limoges, a 197 habitans.

COURBEHAYE, dans la Beauce, Diocèse de Blois, Parlement de Paris, Intendance d'Orléans, Election de Châteaudun, a 275 habitans.

COURBEPINE, dans la Normandie, Diocèse de Lisieux, Parlement de Roüen, Intendance d'Alençon,

d'Alençon.

COUR de Lescar, Sénéchaussée.

COUR Mans, Election.

COUR Parlement.

COUR Diocèse.

COUR Bailliage.

COUR bitans.

COUR Diocèse.

COUR dance de bitans.

COUR Marmou.

COUR gen, Par.

COUR tion d'Ag.

COUR gen, Par.

COUR tion d'Ag.

COUR se de Rod.

COUR de Monta.

COUR habitans.

COUR Diocèse d.

COUR de Toulou.

COUR habitans.

COUR cèse de Si.

COUR Viguerie &

COUR tans.

COUR Diocèse de

COUR tendance d

COUR 484 habit

COUR de Digne

COUR guerie & R

COUR te Terre a

COUR boris.

COUR Digne, e

COUR Grimaldy.

COUR vent aussi l

COUR ries dont

COUR Diocèse,

COUR Bailliage &

COUR bitans.

COUR Séez, Par

COUR Election d

COUR Soissons,

COUR fons, Elec

COUR tans.

COUR cèse, Par

COUR liage & R

COUR cèse d'Or

COUR tans.

COUR Tem

d'Alençon, Election de Bernay, a 899 habitants.

COURBERES, dans le Bearn, Diocèse de Lescar, Parlement de Pau, Intendance d'Auch, Sénéchaussée & Recette de Morlas, a 188 habitants.

COURBERIE, dans le Maine, Diocèse du Mans, Parlement de Paris, Intendance de Tours, Election du Mans, a 201 habitants.

COURBETAUT, dans la Brie, Diocèse & Parlement de Paris, Intendance de Châlons, Election de Sezanne, a 259 habitants.

COURBETTE, dans la Franche-Comté, Diocèse, Parlement & Intendance de Besançon, Bailliage & Recette de Lons-le-Saunier, a 81 habitants.

COURBEVILLE, Bourg, dans le Maine, Diocèse du Mans, Parlement de Paris, Intendance de Tours, Election de Laval, a 1124 habitants. Il y a un Prieuré Régulier dépendant de Marmoutier.

COURBIAC, dans l'Agenois, Diocèse d'Agen, Parlement & Intendance de Bordeaux, Election d'Agen, a 449 habitants.

COURBLIAK, dans l'Agenois, Diocèse d'Agen, Parlement & Intendance de Bordeaux, Election d'Agen, a 431 habitants.

COURBIERES, dans le Rouergue, Diocèse de Rodez, Parlement de Toulouse, Intendance de Montauban, Election de Villefranche, a 260 habitants.

COURBIERES, dans le haut Languedoc, Diocèse de Mirépoux, Parlement & Intendance de Toulouse, Recette de Mirépoux, a 146 habitants.

COURBIERES, dans la Provence, Diocèse de Sisteron, Parlement & Intendance d'Aix, Viguerie & Recette de Forcalquier, a 400 habitants.

COURBILLAC, Bourg, dans la Saintonge, Diocèse de Saintes, Parlement de Bordeaux, Intendance de la Rochelle, Election de Cognac, a 484 habitants.

COURBONS, dans la Provence, Diocèse de Digne, Parlement & Intendance d'Aix, Viguerie & Recette de Digne, a 450 habitants. Cette Terre a été érigée en Marquisat. *Voyez* Courboris.

COURBORIS, Marquisat, au Diocèse de Digne, érigé l'an 1646. en faveur de Henry de Grimaldy, Gouverneur d'Antibes; les Lettres portent aussi l'érection en Baronies de quatre Seigneuries dont cette Terre est composée.

COURBOSON, dans la Franche-Comté, Diocèse, Parlement & Intendance de Besançon, Bailliage & Recette de Lons-le-Saunier, a 770 habitants.

COURBOU, dans le Perche, Diocèse de Sées, Parlement de Paris, Intendance d'Alençon, Election de Mortagne, a 196 habitants.

COURBOUIN, dans la Brie, Diocèse de Soissons, Parlement de Paris, Intendance de Soissons, Election de Château-Thierry, a 286 habitants.

COURBOUX, dans la Franche-Comté, Diocèse, Parlement & Intendance de Besançon, Bailliage & Recette de Vesoul, a 81 habitants.

COURBOUZON, dans l'Orléannois, Diocèse d'Orléans, Parlement de Paris, Intendance d'Orléans, Election de Beaugency, a 660 habitants.

COURCAIS, dans le Bourbonnois, Diocèse

de Bourges, Parlement de Paris, Intendance de Moulins, Election de Montluçon, a 718 habitants. Courcais est une Paroisse à quatre lieux de Montluçon; les terres à seigle, les pacages très-étendus en bois & bruyères; les foins plus que suffisants pour la nourriture des bestiaux qu'on y élève & dont on fait quelque commerce, beaucoup de menus fruits. M. de Lovam en est Seigneur.

COURCEAUX, dans la Champagne, Diocèse de Sens, Parlement & Intendance de Paris, Election de Sens, a 156 habitants.

COURCEBOEUF, dans le Maine, Diocèse du Mans, Parlement de Paris, Intendance de Tours, Election du Mans, a 310 habitants.

COURCELLETTE, dans la Picardie, Diocèse & Parlement de Paris, Intendance d'Amiens, Election de Peronne, a 381 habitants.

COURCELLE, *Corciella*, dans la Picardie, Diocèse de Soissons, Parlement de Paris, Intendance & Election de Soissons, a 736 habitants.

COURCELLE-au-bois, dans la Picardie, Diocèse de Noyon, Parlement de Paris, Intendance d'Amiens, Election de Peronne, a 147 habitants.

COURCELLE, dans la Franche-Comté, Diocèse, Parlement & Intendance de Besançon, Bailliage & Recette d'Orgelet, a 171 habitants.

COURCELLE, dans la Franche-Comté, Diocèse, Parlement & Intendance de Besançon, Recette & Ressort de Quingey, a 49 habitants.

COURCELLE, dans la haute Alsace, Diocèse de Basse, Conseil & Intendance d'Alsace, Bailliage & Recette de Berfort, a 48 habitants.

COURCELLE-le-Roy, dans l'Orléannois, Diocèse d'Orléans, Parlement de Paris, Intendance d'Orléans, Election de Pithiviers, a 619 habitants.

COURCELLES, Abbaye. *Voyez* Corcelles. **COURCELLES**, dans l'Anjou, Diocèse d'Angers, Parlement de Paris, Intendance de Tours, Election de la Flèche, a 676 habitants.

COURCELLES, dans l'Anjou, Diocèse d'Angers, Parlement de Paris, Intendance de Tours, Election de Baugé, a 570 habitants.

COURCELLES, dans la Saintonge, Diocèse de Saintes, Parlement de Bordeaux, Intendance de la Rochelle, Election de S. Jean d'Angely, a 324 habitants.

COURCELLES, *Corella*, dans la Champagne, Diocèse de Toul, Parlement de Paris, Intendance de Châlons, Election de Joinville, a 289 habitants. L'Archidiacre de Bismel est Patron de la Cure. Son Eglise est sous le vocable de S. Didier, Evêque de Langres.

COURCELLES, dans le Nivernois, Diocèse de Nevers, Parlement de Paris, Intendance d'Orléans, Election de Clamecy, a 777 habitants.

COURCELLES, dans la Normandie, Diocèse, Parlement & Intendance de Rouen, Election de Gisors, a 302 habitants. M. de Freanvielle en est Seigneur.

COURCELLES, dans la Normandie, Diocèse, Parlement & Intendance de Rouen, Election d'Andely, a 185 habitants. Les Châtreaux en sont Seigneurs.

COURCELLES, dans le Vexin, Diocèse de Rotien, Parlement & Intendance de Paris, Election de Pontoise, a 157 habitants.

COURCELLES, dans la Bourgogne, Diocèse de Châlons, Parlement & Intendance de Dijon, Bailliage & Recette de Châlons, a 56 habitants.

COURCELLES, dans la Normandie, Diocèse

cèfe, de Lifieux, Parlement de Roüen, Intendance d'Alençon, Election de Bernay, a 90 habitans.

COURCELLES & Chauffi, dans le pays Meffin, Diocèfe, Parlement, Intendance & Recette de Metz, a 587 habitans.

COURCELLES-au Val d'Ernoms, dans la Champagne, Diocèfe de Langres, Parlement de Paris, Intendance de Châlons, Election de Langres, a 605 habitans.

COURCELLES-lez-Reims, dans la Champagne, Diocèfe de Reims, Parlement de Paris, Intendance de Châlons, Election de Reims, a 291 habitans.

COURCELLES-en-Mortagne, dans la Champagne, Diocèfe de Langres, Parlement de Paris, Intendance de Châlons, Election de Langres, a 605 habitans.

COURCELLES-Fremoy, dans la Bourgogne, Diocèfe d'Autun, Parlement & Intendance de Dijon, Bailliage & Recette de Semur en Auxois, a 180 habitans.

COURCELLES-Epayelles, dans la Picardie, Diocèfe d'Amiens, Parlement de Paris, Intendance d'Amiens, Election de Mondidier, a 358 habitans.

COURCELLES-sur-Auzon, dans la Bourgogne, Diocèfe de Langres, Parlement & Intendance de Dijon, Bailliage, Grenier à fel & Recette de Châtillon, a 46 habitans. Ce lieu est fitué fur la petite riviere d'Auzon. C'est pays de montagnes & de rochers. La Paroiffe dont ce lieu dépend fe nomme S. Loup.

COURCELLES-les-Citeaux, dans la Bourgogne, Diocèfe de Langres, Parlement, Intendance, Bailliage, & Recette de Dijon, a 140 habitans.

COURCELLES-les-Rangs, dans la Bourgogne, Diocèfe de Langres, Parlement & Intendance de Dijon, Bailliage, Grenier à fel & Recette de Châtillon, a 86 habitans. Ce lieu est fitué en pays plat. La riviere de Seine en fépare le finage d'avec la Champagne. Il y a quelques vignes. C'est un Secours de la Paroiffe de Montlyot.

COURCELLES-les-Rouay, dans la Champagne, Diocèfe de Reims, Parlement de Paris, Intendance de Châlons, Election de Reims, a 198 habitans.

COURCELLES-lez-Semeur, dans la Bourgogne, Diocèfe d'Autun, Parlement & Intendance de Dijon, Bailliage, Grenier à fel & Recette de Senuir, a 126 habitans. C'est une Paroiffe dont la Métairie de Cornozot est une dépendance. Ce lieu est fitué fur un côteau du côté du levant, & en plaine de tout autre côté. C'est auffi pays de bois. Il y paffe un Ruiffeau. L'Abbé de fainte Marguerite est Collateur de la Cure.

COURCELLES-sous-Moyencourt, dans la Picardie, Diocèfe d'Amiens, Parlement de Paris, Intendance & Election d'Amiens, a 416 habitans.

COURCELLES-sous-Thoix, dans la Picardie, Diocèfe d'Amiens, Parlement de Paris, Intendance & Election d'Amiens, a 167 habitans.

COURCELLES-sur-Nied, dans le pays Meffin, Diocèfe, Parlement, Intendance & Recette de Metz, a 101 habitans.

COURCELOTTE-en-Mortagne, dans la Bourgogne, Diocèfe d'Autun, Parlement & Intendance de Dijon, Bailliage & Recette de Semur en Auxois, a 55 habitans.

COURCEMAIN, dans la Champagne, Diocèfe de Troyes, Parlement de Paris, Intendance de Châlons, Election de Troyes, a 143 habitans.

COURCEMONT, Bourg, dans le Maine, Diocèfe du Mans, Parlement de Paris, Intendance de Tours, Election du Mans, a 1376 habitans.

COURCERAULT, dans le Perche, Diocèfe de Séz, Parlement de Paris, Intendance d'Alençon, Election de Mortagne, a 419 habitans.

COURCEROY, dans la Champagne, Diocèfe de Sens, Parlement & Intendance de Paris, Election de Sens, a 170 habitans.

COUCETIERS, dans le Maine, Diocèfe du Mans, Parlement de Paris, Intendance de Tours, Election du Mans, a 768 habitans.

COURCHAMP, dans la Brie, Diocèfe de Sens, Parlement & Intendance de Paris, Election de Provins, a 150 habitans.

COURCHAMP, dans la Champagne, Diocèfe de Langres, Parlement de Paris, Intendance de Châlons, Election de Langres, a 98 habitans.

COURCHAMPS, dans l'Anjou, Diocèfe d'Angers, Parlement de Paris, Intendance de Tours, Election de Saumur, a 345 habitans.

COURCHAMPS, dans la Brie, Diocèfe de Soiffons, Parlement de Paris, Intendance de Soiffons, Election de Château-Thierry, a 210 habitans.

COURCHATTON, dans la Franche-Comté, Diocèfe, Parlement & Intendance de Befançon, Bailliage & Recette de Vesoul, a 431 habitans.

COURCHELLES-le-Comte, dans l'Aotois, Diocèfe d'Arras, Conseil d'Artois, Intendance d'Amiens, Gouvernance d'Arras, Bailliage & Recette de Bapaume, a 568 habitans.

COURCHELLES, dans la Picardie, Diocèfe d'Amiens, Parlement de Paris, Intendance d'Amiens, Election d'Abbeville, a 54 habitans.

COURCHIVERNY, Bourg, dans le Blois, Diocèfe de Blois, Parlement de Paris, Intendance d'Orléans, Election de Blois, a 1398 habitans. Ce Bourg est fitué à trois lieues de Blois & à fept de Romorantin, dans un terrain très-abondant en grains & en vins; fon Eglise Paroiffiale est dédiée à S. Aignan.

COURCITE, Bourg, dans le Maine, Diocèfe du Mans, Parlement de Paris, Intendance de Tours, Election du Mans, a 1542 habitans.

COURCIVART, dans le Maine, Diocèfe du Mans, Parlement de Paris, Intendance de Tours, Election du Mans, a 276 habitans.

COURCOUE, dans le Poitou, Diocèfe de Poitiers, Parlement de Paris, Intendance de Tours, Election du Richelieu, a 512 habitans.

COURCOURME, Bourg, dans la Saintonge, Diocèfe de Saintes, Parlement de Bordeaux, Intendance de la Rochelle, Election de S. Jean d'Angely, a 543 habitans.

COURCOURY, Bourg, dans la Saintonge, Diocèfe de Saintes, Parlement de Bordeaux, Intendance de la Rochelle, Election de Saintes, a 584 habitans.

COURCY, dans la Normandie, Diocèfe de Coutances, Parlement de Roüen, Intendance de Caën, Election de Coutances, a 1089 habitans.

COURCY, dans l'Orléannois, Diocèfe d'Orléans, Parlement de Paris, Intendance d'Orléans, Election de Pithiviers, a 553 habitans.

COU
Reims, E

COU
Diocèfe
ce d'Alen

COU
de Luçon
Poitiers,

COU
Diocèfe
Roüen,

COU
Diocèfe
ce de To

COU
Diocèfe
Intendan

COU
lon.

COU
cèfe de R

COU
de Soiffon

COU
Diocèfe d

COU
Intendan

COU
Séze, Par

COU
Diocèfe de

COU
le Condor

COU
de Bordca

COU
de Conve

COU
Mans, Pa

COU
lement,

COU
Diocèfe d

COU
ne, Dioc

COU
Bernard.

COU
le du Ma

COU
cèfe de S

COU
Chartres

COU
tion de J

COURCY, dans la Champagne, Diocèse de Reims, Parlement de Paris, Intendance de Châlons, Élection de Reims, a 223 habitans.

COURCY, Baronie, dans la Normandie, Diocèse de Séez, Parlement de Roüen, Intendance d'Alençon, Élection de Falaise, a 295 habitans.

COURDAULT, dans le Poitou, Diocèse de Luçon, Parlement de Paris, Intendance de Poitiers, Élection de Fontenay, a 121 habitans.

COURDEMANCHE, dans la Normandie, Diocèse d'Evreux, Parlement & Intendance de Roüen, Élection d'Evreux, a 500 habitans. Les Religieux de Coulon en font Seigneurs.

COURDEMANCHES, dans le Maine, Diocèse du Mans, Parlement de Paris, Intendance de Tours, Élection de Château-du-Loir, a 1214 habitans.

COURDEMANGE, dans la Champagne, Diocèse de Châlons, Parlement de Paris, Intendance de Châlons, Élection de Vitry, a 404 habitans.

COURDILLON, Abbaye. *Voyez* Cordillon.

COURDIMANCHE, dans le Vexin, Diocèse de Roüen, Parlement & Intendance de Paris, Élection de Pontoise, a 274 habitans.

COURDOUX, dans la Picardie, Diocèse de Soissons, Parlement de Paris, Intendance & Élection de Soissons, a 66 habitans.

COURDRAULT, dans le pays d'Amis, Diocèse de la Rochelle, Parlement de Paris, Intendance & Élection de la Rochelle, a 67 habitans.

COURDRAY, dans le Perche, Diocèse de Séez, Parlement de Paris, Intendance d'Alençon, Élection de Mortagne, a 86 habitans.

COURDRECEAUX, dans le Perche, Diocèse de Séez, Parlement de Paris, Intendance d'Alençon, Élection de Mortagne, a 494 habitans.

COURDUSAN-Cadignan-Laquarens, dans le Condomois, Diocèse, Parlement & Intendance de Bordeaux, Élection de Condoin, a 712 habitans.

COURET, dans le Comté & du Diocèse de Comengès, Parlement de Toulouse, Intendance d'Auch, Élection de Comengès, a 319 habitans.

COURGAINS, dans le Maine, Diocèse du Mans, Parlement de Paris, Intendance de Tours, Élection du Mans, a 641 habitans.

COURGAS, dans la Guienne, Diocèse, Parlement, Intendance & Élection de Bordeaux, a 430 habitans.

COURGEAC, Bourg, dans l'Angoumois, Diocèse d'Angoulême, Parlement de Paris, Intendance de Limoges, Élection d'Angoulême, a 737 habitans.

COURGENARD, Baronie, dans le Maine, Diocèse du Mans, Parlement de Paris, Intendance de Tours, Élection du Mans, a 417 habitans. Ce lieu est situé à deux lieues de la Ferté-Bernard. Il appartient au Chapitre de la Cathédrale du Mans, par donation de Meliard son vingthuitième Evêque.

COURGENAY, dans la Champagne, Diocèse de Sens, Parlement & Intendance de Paris, Élection de Nogent-sur-Seine, a 519 habitans.

COURGENS, dans la Beauce, Diocèse de Chartres, Parlement & Intendance de Paris, Élection de Maantes, a 586 habitans.

COURGEON, dans le Perche, Diocèse de Séez, Parlement de Paris, Intendance d'Alençon, Élection de Mortagne, a 364 habitans.

COURGEOUST, dans le Perche, Diocèse de Séez, Parlement de Paris, Intendance d'Alençon, Élection de Mortagne, a 590 habitans.

COURGERAINS, dans la Champagne, Diocèse de Troyes, Parlement de Paris, Intendance de Châlons, Élection de Troyes, a 66 habitans.

COURGERON, dans la Normandie, Diocèse de Séez, Parlement de Roüen, Intendance d'Alençon, Élection d'Argentan, a 415 habitans.

COURGIS, Bourg, dans la Champagne, Diocèse de Langres, Parlement & Intendance de Paris, Élection de Tonnerre, a 920 habitans.

COURGIVAUT, dans la Brie, Diocèse de Troyes, Parlement de Paris, Intendance de Châlons, Élection de Sezanne, a 287 habitans.

COURGOUL, dans l'Auvergne, Diocèse de Clermont, Parlement de Paris, Intendance de Riom, Élection de Clermont, a 749 habitans.

COURISSON, dans le bas Languedoc, Diocèse de Nîmes, Parlement de Toulouse, Intendance de Montpellier, Recette de Nîmes, a 102 habitans.

COURJUELLE, dans la Picardie, Diocèse de Laon, Parlement de Paris, Intendance de Soissons, Élection de Laon, a 495 habitans.

COURLANDON, dans la Champagne, Diocèse de Reims, Parlement de Paris, Intendance de Châlons, Élection de Reims, a 152 habitans.

COURLANS, dans la Franche-Comté, Diocèse, Parlement & Intendance de Besançon, Bailliage & Recette de Lons-le-Saunier, a 187 habitans.

COURLAON, dans la Franche-Comté, Diocèse, Parlement & Intendance de Besançon, Bailliage & Recette de Lons-le-Saunier, a 419 habitans.

COURLE, Bourg, dans le Poitou, Diocèse de Poitiers, Parlement de Paris, Intendance de Poitiers, Élection de Thouars, a 282 habitans.

COURLEON, dans l'Anjou, Diocèse d'Angers, Parlement de Paris, Intendance de Tours, Élection de Saumur, a 709 habitans.

COURLETOT, dans le Perche, Diocèse de Séez, Parlement de Paris, Intendance d'Alençon, Élection de Mortagne, a 172 habitans.

COURLOUG, Bourg, dans la Champagne, Diocèse de Sens, Parlement & Intendance de Paris, Élection de Nogent-sur-Seine, a 1141 habitans.

COURLOUP, dans la Champagne, Diocèse de Langres, Parlement de Paris, Intendance de Châlons, Élection de Langres, a 277 habitans.

la **COUR-Marigny**, dans le Gâtinois, Diocèse & Parlement de Paris, Intendance d'Orléans, Élection de Montargis, a 445 habitans.

COURMARTIN, dans la Bourgogne, Diocèse d'Autun, Parlement & Intendance de Dijon, Bailliage & Recette d'Avalon, a 95 habitans.

COURMAS, dans la Champagne, Diocèse de Reims, Parlement de Paris, Intendance de Châlons, Élection de Reims, a 179 habitans.

COURMELLE, dans la Picardie, Diocèse de Soissons, Parlement de Paris, Intendance & Élection de Soissons, a 417 habitans.

COURMELOIS, dans la Champagne, Diocèse de Reims, Parlement de Paris, Intendance de Châlons, Élection de Reims, a 102 habitans.

COURMENIL, dans la Normandie, Diocèse de Séez, Parlement de Roüen, Intendance

d'Alençon, a 560 habitans. C'est dans cette Paroisse que la Dive prend sa source.

COURMÉVILLE, dans le Maine, Diocèse du Mans, Parlement de Paris, Intendance de Tours, Election du Mans, a 217 habitans.

COURMES, dans la Provence, Diocèse de S. Paul-Trois-Châteaux, Parlement & Intendance d'Aix, Vigerie & Recette de S. Paul, a 416 habitans.

COURMESMIN, dans le Blésois, Diocèse de Blois, Parlement de Paris, Intendance d'Orléans, Election de Blois, a 754 habitans.

COURMOLAIN, Bourg, dans la Normandie, Diocèse de Coutance, Parlement de Roüen, Intendance de Caën, Election de S. Lo, a 952 habitans.

COURMONONCLE, dans la Champagne, Diocèse de Sens, Parlement & Intendance de Paris, Election de Sens, a 90 habitans.

COURMONT, dans la Brie, Diocèse de Soissons, Parlement de Paris, Intendance de Soissons, Election de Château-Thierry, a 302 habitans.

COURNANEL, dans le haut Languedoc, Diocèse d'Aler, Parlement & Intendance de Toulouse, Recette d'Aler, a 261 habitans.

la **COURNANDRIE**, dans le haut Languedoc, Diocèse, Parlement, Intendance & Recette de Toulouse, a 109 habitans.

COURNEBON, dans le haut Languedoc, Diocèse d'Alby, Parlement & Intendance de Toulouse, Recette d'Alby, a 131 habitans.

la **COURNEUVE**, dans l'Isle de France, Diocèse, Parlement, Intendance & Election de Paris, a 109 habitans.

COURNEZE, dans le haut Languedoc, Diocèse de Carcassonne, Parlement & Intendance de Toulouse, Recette de Carcassonne, a 46 habitans.

COURNIAT, dans le Périgord, Diocèse de Périgueux, Parlement & Intendance de Bordeaux, Election de Périgueux, a 696 habitans.

COURNILLON, dans la Provence, Diocèse d'Arles, Parlement & Intendance d'Aix, Vigerie & Recette de Tarascon, a 286 habitans.

COURNILLON, dans la Provence, Diocèse d'Aix, Parlement, Intendance, Vigerie & Recette d'Aix, a 240 habitans.

COURNILLON, dans la Provence, Diocèse de Gap, Parlement & Intendance d'Aix, Vigerie & Recette de Sisteron, a 197 habitans.

COURNONTERRAL, Ville, Marquisat, sous le nom de Vignolles, dans le bas Languedoc, Diocèse de Montpellier, Parlement de Toulouse, Intendance & Recette de Montpellier, a 1191 habitans.

COURNORIS, dans l'Artois, Diocèse d'Arras, Conseil d'Artois, Intendance d'Amiens, Gouvernance d'Arras, Bailliage & Recette de Lens, a 1197 habitans.

COUR-NÔTE-DAME, *Curia Beata Maria*, Abbaye d'Hommes, Ordre & Filiation de Cîteaux. Elle y a été unie. Elle est située dans la Bourgogne, au Diocèse de Sens.

le **COURNOVILLE**, dans le Quercy, Diocèse de Cahors, Parlement de Toulouse, Intendance de Montauban, Election de Figeac, a 297 habitans.

COURNOUSEC, dans le bas Languedoc, Diocèse d'Aler, Parlement & Intendance de Montpellier, Recette d'Aler, a 290 habitans.

COURONDES, dans le Quercy, Diocèse

de Montauban, Parlement de Toulouse, Intendance & Election de Montauban, a 260 habitans.

COURONNE, dans la Normandie, Diocèse de Rouen, Parlement, Intendance & Election de Roüen, a 200 habitans.

la Petite **COURONNE**, dans la banlieue de Roüen, en Normandie, Diocèse de Lisieux, Parlement, Intendance & Recette de Roüen, a 131 habitans. C'est une des cinq Paroisses du Diocèse de Lisieux, qui sont enclavées dans celui de Roüen.

la **COURONNE**, Bourg, dans l'Angoumois, Diocèse d'Angoulême, Parlement de Paris, Intendance de Limoges, Election d'Angoulême, a 135 habitans. Il y a une Abbaye de l'Ordre de S. Augustin, située à une lieue d'Angoulême. Elle a été fondée en 1122. Elle est à présent de la Congrégation de sainte Geneviève; l'Abbé a quatre mille livres & les Religieux autant. Cette Abbaye tire son origine d'une ancienne Eglise de Clercs, laquelle à ce qu'on prétend fut fondée par les enfans du Roy Childébert, & magnifiquement dotée, sous le titre de S. Jean de Paulie ou Paluë, *S. Joannis de Palude*; mais par la corruption des tems, la discipline Clericale s'y étant relâchée, Lambert l'un des Clercs de ce Collège, qu'Aimard Evêque d'Angoulême avoit ordonné Prêtre, assembla dans ce lieu un nombre de Freres, qui vivoient seulement en Communauté. Dans la suite par ordre de la sainte Vierge elle-même, il y construisit, dans un lieu voisin de là, un Monastere environné de marais, & ceint comme d'une Couronne de rochers de tous côtez, & le mit sous le patronage de la sainte Vierge & de tous les Saints. Il donna pour Règle aux Freres qui y vivoient en Religieux, celle de S. Augustin, à laquelle il ajouta quelques Constitutions. Ce fut Gerard, Evêque d'Angoulême & Legat du S. Siege Apostolique, qui consacra cette Maison au culte de Dieu, & qui fit les ceremonies du Sacre de l'Eglise, & de la Bénédiction de Lambert pour premier Abbé. Ce Monastere a reçu plusieurs beaux Privilèges des Papes Honorius en 1124. Innocent II. l'an 1141. Lucius II. & Eugene III. l'an 1148. Adrien IV. l'an 1155. & Martin V. dont quelques-uns ont non-seulement approuvés les Constitutions de l'Abbé Lambert, mais même ont pris ce Monastere sous le patronage du S. Siege Apostolique, en l'affranchissant de tout point de la Jurisdiction de l'Evêque Diocésain. Les Comtes d'Angoulême Wigrin, Guillaume, & Aimard, auxquels on a donné le surnom de Taillefer; Elisabeth ou vulgairement Isabeau, & Hugues de Lezigniac, ou Luzignan son Mari, Comte d'Angoulême, comblèrent de dons & de biens cette Maison, & lui donnerent le droit de haute Justice. Jean Comte d'Angoulême suivant le rescizement d'une Tablette datée du 10. AouR de l'an 1447. lui donna le Bourg d'Hydesac. Hugues de Luzignan Comte de la Marche & d'Angoulême, Seigneur de Fongeres, confirma toutes les donations & Privilèges que ses devanciers avoient accordés à cette Abbaye & y ajouta une exemption très-étendue de tout peage, tribut, ou impôt. On compte jusqu'en 1713. trente-sept Abbez de ce Monastere.

COURPALAIS, Bourg, dans la Brie, Diocèse de Sens, Parlement & Intendance de Paris, Election de Rofoy, a 384 habitans. Il y a un Chapitre fondé en 1113. par Pierre de Corbeil, Archevêque de Sens; il est composé d'un Doyen-électif, qui a

sept cens nicats, à cens cinq à la Maïsoy.

COU Diocèse d'Aler, Recette d'Aler, a 261 habitans.

COU Diocèse de Soissons, Parlement de Paris, Intendance de Soissons, Election de Château-Thierry, a 302 habitans.

COU Diocèse de Carcassonne, Parlement & Intendance de Toulouse, Recette de Carcassonne, a 46 habitans.

COU Diocèse de Périgueux, Parlement & Intendance de Bordeaux, Election de Périgueux, a 696 habitans.

COU Diocèse d'Arles, Parlement & Intendance d'Aix, Vigerie & Recette de Tarascon, a 286 habitans.

COU Diocèse d'Aix, Parlement, Intendance, Vigerie & Recette d'Aix, a 240 habitans.

COU Diocèse de Gap, Parlement & Intendance d'Aix, Vigerie & Recette de Sisteron, a 197 habitans.

COU Diocèse de Montpellier, Parlement de Toulouse, Intendance & Recette de Montpellier, a 1191 habitans.

COU Diocèse d'Arras, Conseil d'Artois, Intendance d'Amiens, Gouvernance d'Arras, Bailliage & Recette de Lens, a 1197 habitans.

COU Diocèse de Sens, Parlement & Intendance de Paris, Election de Rofoy, a 384 habitans. Il y a un Chapitre fondé en 1113. par Pierre de Corbeil, Archevêque de Sens; il est composé d'un Doyen-électif, qui a

sept cens nicats, à cens cinq à la Maïsoy.

COU Diocèse de Soissons, Parlement de Paris, Intendance de Soissons, Election de Château-Thierry, a 302 habitans.

COU Diocèse de Carcassonne, Parlement & Intendance de Toulouse, Recette de Carcassonne, a 46 habitans.

COU Diocèse de Périgueux, Parlement & Intendance de Bordeaux, Election de Périgueux, a 696 habitans.

COU Diocèse d'Arles, Parlement & Intendance d'Aix, Vigerie & Recette de Tarascon, a 286 habitans.

COU Diocèse d'Aix, Parlement, Intendance, Vigerie & Recette d'Aix, a 240 habitans.

COU Diocèse de Gap, Parlement & Intendance d'Aix, Vigerie & Recette de Sisteron, a 197 habitans.

COU Diocèse de Montpellier, Parlement de Toulouse, Intendance & Recette de Montpellier, a 1191 habitans.

COU Diocèse d'Arras, Conseil d'Artois, Intendance d'Amiens, Gouvernance d'Arras, Bailliage & Recette de Lens, a 1197 habitans.

COU Diocèse de Sens, Parlement & Intendance de Paris, Election de Rofoy, a 384 habitans. Il y a un Chapitre fondé en 1113. par Pierre de Corbeil, Archevêque de Sens; il est composé d'un Doyen-électif, qui a

sept cens nicats, à cens cinq à la Maïsoy.

COU Diocèse de Soissons, Parlement de Paris, Intendance de Soissons, Election de Château-Thierry, a 302 habitans.

COU Diocèse de Carcassonne, Parlement & Intendance de Toulouse, Recette de Carcassonne, a 46 habitans.

COU Diocèse de Périgueux, Parlement & Intendance de Bordeaux, Election de Périgueux, a 696 habitans.

COU Diocèse d'Arles, Parlement & Intendance d'Aix, Vigerie & Recette de Tarascon, a 286 habitans.

COU Diocèse d'Aix, Parlement, Intendance, Vigerie & Recette d'Aix, a 240 habitans.

COU Diocèse de Gap, Parlement & Intendance d'Aix, Vigerie & Recette de Sisteron, a 197 habitans.

COU Diocèse de Montpellier, Parlement de Toulouse, Intendance & Recette de Montpellier, a 1191 habitans.

COU Diocèse d'Arras, Conseil d'Artois, Intendance d'Amiens, Gouvernance d'Arras, Bailliage & Recette de Lens, a 1197 habitans.

COU Diocèse de Sens, Parlement & Intendance de Paris, Election de Rofoy, a 384 habitans. Il y a un Chapitre fondé en 1113. par Pierre de Corbeil, Archevêque de Sens; il est composé d'un Doyen-électif, qui a

sept cens nicats, à cens cinq à la Maïsoy.

sept cens nicats, à cens cinq à la Maïsoy.

COU Diocèse d'Aler, Recette d'Aler, a 261 habitans.

COU Diocèse de Soissons, Parlement de Paris, Intendance de Soissons, Election de Château-Thierry, a 302 habitans.

COU Diocèse de Carcassonne, Parlement & Intendance de Toulouse, Recette de Carcassonne, a 46 habitans.

COU Diocèse de Périgueux, Parlement & Intendance de Bordeaux, Election de Périgueux, a 696 habitans.

COU Diocèse d'Arles, Parlement & Intendance d'Aix, Vigerie & Recette de Tarascon, a 286 habitans.

COU Diocèse d'Aix, Parlement, Intendance, Vigerie & Recette d'Aix, a 240 habitans.

COU Diocèse de Gap, Parlement & Intendance d'Aix, Vigerie & Recette de Sisteron, a 197 habitans.

COU Diocèse de Montpellier, Parlement de Toulouse, Intendance & Recette de Montpellier, a 1191 habitans.

COU Diocèse d'Arras, Conseil d'Artois, Intendance d'Amiens, Gouvernance d'Arras, Bailliage & Recette de Lens, a 1197 habitans.

COU Diocèse de Sens, Parlement & Intendance de Paris, Election de Rofoy, a 384 habitans. Il y a un Chapitre fondé en 1113. par Pierre de Corbeil, Archevêque de Sens; il est composé d'un Doyen-électif, qui a

sept cens nicats, à cens cinq à la Maïsoy.

COU Diocèse de Soissons, Parlement de Paris, Intendance de Soissons, Election de Château-Thierry, a 302 habitans.

COU Diocèse de Carcassonne, Parlement & Intendance de Toulouse, Recette de Carcassonne, a 46 habitans.

COU Diocèse de Périgueux, Parlement & Intendance de Bordeaux, Election de Périgueux, a 696 habitans.

COU Diocèse d'Arles, Parlement & Intendance d'Aix, Vigerie & Recette de Tarascon, a 286 habitans.

COU Diocèse d'Aix, Parlement, Intendance, Vigerie & Recette d'Aix, a 240 habitans.

COU Diocèse de Gap, Parlement & Intendance d'Aix, Vigerie & Recette de Sisteron, a 197 habitans.

COU Diocèse de Montpellier, Parlement de Toulouse, Intendance & Recette de Montpellier, a 1191 habitans.

COU Diocèse d'Arras, Conseil d'Artois, Intendance d'Amiens, Gouvernance d'Arras, Bailliage & Recette de Lens, a 1197 habitans.

COU Diocèse de Sens, Parlement & Intendance de Paris, Election de Rofoy, a 384 habitans. Il y a un Chapitre fondé en 1113. par Pierre de Corbeil, Archevêque de Sens; il est composé d'un Doyen-électif, qui a

sept cens nicats, à cens cinq à la Maïsoy.

COU Diocèse de Soissons, Parlement de Paris, Intendance de Soissons, Election de Château-Thierry, a 302 habitans.

COU Diocèse de Carcassonne, Parlement & Intendance de Toulouse, Recette de Carcassonne, a 46 habitans.

COU Diocèse de Périgueux, Parlement & Intendance de Bordeaux, Election de Périgueux, a 696 habitans.

COU Diocèse d'Arles, Parlement & Intendance d'Aix, Vigerie & Recette de Tarascon, a 286 habitans.

COU Diocèse d'Aix, Parlement, Intendance, Vigerie & Recette d'Aix, a 240 habitans.

COU Diocèse de Gap, Parlement & Intendance d'Aix, Vigerie & Recette de Sisteron, a 197 habitans.

COU Diocèse de Montpellier, Parlement de Toulouse, Intendance & Recette de Montpellier, a 1191 habitans.

COU Diocèse d'Arras, Conseil d'Artois, Intendance d'Amiens, Gouvernance d'Arras, Bailliage & Recette de Lens, a 1197 habitans.

COU Diocèse de Sens, Parlement & Intendance de Paris, Election de Rofoy, a 384 habitans. Il y a un Chapitre fondé en 1113. par Pierre de Corbeil, Archevêque de Sens; il est composé d'un Doyen-électif, qui a

sept cens nicats, à cens cinq à la Maïsoy.

COU Diocèse de Soissons, Parlement de Paris, Intendance de Soissons, Election de Château-Thierry, a 302 habitans.

COU Diocèse de Carcassonne, Parlement & Intendance de Toulouse, Recette de Carcassonne, a 46 habitans.

COU Diocèse de Périgueux, Parlement & Intendance de Bordeaux, Election de Périgueux, a 696 habitans.

COU Diocèse d'Arles, Parlement & Intendance d'Aix, Vigerie & Recette de Tarascon, a 286 habitans.

COU Diocèse d'Aix, Parlement, Intendance, Vigerie & Recette d'Aix, a 240 habitans.

COU Diocèse de Gap, Parlement & Intendance d'Aix, Vigerie & Recette de Sisteron, a 197 habitans.

COU Diocèse de Montpellier, Parlement de Toulouse, Intendance & Recette de Montpellier, a 1191 habitans.

COU Diocèse d'Arras, Conseil d'Artois, Intendance d'Amiens, Gouvernance d'Arras, Bailliage & Recette de Lens, a 1197 habitans.

COU Diocèse de Sens, Parlement & Intendance de Paris, Election de Rofoy, a 384 habitans. Il y a un Chapitre fondé en 1113. par Pierre de Corbeil, Archevêque de Sens; il est composé d'un Doyen-électif, qui a

sept cens nicats, à cens cinq à la Maïsoy.

COU Diocèse de Soissons, Parlement de Paris, Intendance de Soissons, Election de Château-Thierry, a 302 habitans.

COU Diocèse de Carcassonne, Parlement & Intendance de Toulouse, Recette de Carcassonne, a 46 habitans.

COU Diocèse de Périgueux, Parlement & Intendance de Bordeaux, Election de Périgueux, a 696 habitans.

COU Diocèse d'Arles, Parlement & Intendance d'Aix, Vigerie & Recette de Tarascon, a 286 habitans.

COU Diocèse d'Aix, Parlement, Intendance, Vigerie & Recette d'Aix, a 240 habitans.

COU Diocèse de Gap, Parlement & Intendance d'Aix, Vigerie & Recette de Sisteron, a 197 habitans.

COU Diocèse de Montpellier, Parlement de Toulouse, Intendance & Recette de Montpellier, a 1191 habitans.

COU Diocèse d'Arras, Conseil d'Artois, Intendance d'Amiens, Gouvernance d'Arras, Bailliage & Recette de Lens, a 1197 habitans.

COU Diocèse de Sens, Parlement & Intendance de Paris, Election de Rofoy, a 384 habitans. Il y a un Chapitre fondé en 1113. par Pierre de Corbeil, Archevêque de Sens; il est composé d'un Doyen-électif, qui a

sept cens nicats, à cens cinq à la Maïsoy.

COU Diocèse de Soissons, Parlement de Paris, Intendance de Soissons, Election de Château-Thierry, a 302 habitans.

COU Diocèse de Carcassonne, Parlement & Intendance de Toulouse, Recette de Carcassonne, a 46 habitans.

COU Diocèse de Périgueux, Parlement & Intendance de Bordeaux, Election de Périgueux, a 696 habitans.

COU Diocèse d'Arles, Parlement & Intendance d'Aix, Vigerie & Recette de Tarascon, a 286 habitans.

COU Diocèse d'Aix, Parlement, Intendance, Vigerie & Recette d'Aix, a 240 habitans.

COU Diocèse de Gap, Parlement & Intendance d'Aix, Vigerie & Recette de Sisteron, a 197 habitans.

COU Diocèse de Montpellier, Parlement de Toulouse, Intendance & Recette de Montpellier, a 1191 habitans.

COU Diocèse d'Arras, Conseil d'Artois, Intendance d'Amiens, Gouvernance d'Arras, Bailliage & Recette de Lens, a 1197 habitans.

COU Diocèse de Sens, Parlement & Intendance de Paris, Election de Rofoy, a 384 habitans. Il y a un Chapitre fondé en 1113. par Pierre de Corbeil, Archevêque de Sens; il est composé d'un Doyen-électif, qui a

sept cens nicats, à cens cinq à la Maïsoy.

COU Diocèse de Soissons, Parlement de Paris, Intendance de Soissons, Election de Château-Thierry, a 302 habitans.

COU Diocèse de Carcassonne, Parlement & Intendance de Toulouse, Recette de Carcassonne, a 46 habitans.

COU Diocèse de Périgueux, Parlement & Intendance de Bordeaux, Election de Périgueux, a 696 habitans.

COU Diocèse d'Arles, Parlement & Intendance d'Aix, Vigerie & Recette de Tarascon, a 286 habitans.

COU Diocèse d'Aix, Parlement, Intendance, Vigerie & Recette d'Aix, a 240 habitans.

COU Diocèse de Gap, Parlement & Intendance d'Aix, Vigerie & Recette de Sisteron, a 197 habitans.

COU Diocèse de Montpellier, Parlement de Toulouse, Intendance & Recette de Montpellier, a 1191 habitans.

COU Diocèse d'Arras, Conseil d'Artois, Intendance d'Amiens, Gouvernance d'Arras, Bailliage & Recette de Lens, a 1197 habitans.

COU Diocèse de Sens, Parlement & Intendance de Paris, Election de Rofoy, a 384 habitans. Il y a un Chapitre fondé en 1113. par Pierre de Corbeil, Archevêque de Sens; il est composé d'un Doyen-électif, qui a

sept cens nicats, à cens cinq à la Maïsoy.

COU Diocèse de Soissons, Parlement de Paris, Intendance de Soissons, Election de Château-Thierry, a 302 habitans.

COU Diocèse de Carcassonne, Parlement & Intendance de Toulouse, Recette de Carcassonne, a 46 habitans.

COU Diocèse de Périgueux, Parlement & Intendance de Bordeaux, Election de Périgueux, a 696 habitans.

COU Diocèse d'Arles, Parlement & Intendance d'Aix, Vigerie & Recette de Tarascon, a 286 habitans.

COU Diocèse d'Aix, Parlement, Intendance, Vigerie & Recette d'Aix, a 240 habitans.

COU Diocèse de Gap, Parlement & Intendance d'Aix, Vigerie & Recette de Sisteron, a 197 habitans.

COU Diocèse de Montpellier, Parlement de Toulouse, Intendance & Recette de Montpellier, a 1191 habitans.

COU Diocèse d'Arras, Conseil d'Artois, Intendance d'Amiens, Gouvernance d'Arras, Bailliage & Recette de Lens, a 1197 habitans.

COU Diocèse de Sens, Parlement & Intendance de Paris, Election de Rofoy, a 384 habitans. Il y a un Chapitre fondé en 1113. par Pierre de Corbeil, Archevêque de Sens; il est composé d'un Doyen-électif, qui a

sept cens nicats, à cens cinq à la Maïsoy.

COU Diocèse de Soissons, Parlement de Paris, Intendance de Soissons, Election de Château-Thierry, a 302 habitans.

COU Diocèse de Carcassonne, Parlement & Intendance de Toulouse, Recette de Carcassonne, a 46 habitans.</

sept cens livres de revenu ; & de douze Canoniciens, à la Collation de l'Archevêque, de trois cens cinquante livres chacun. L'Eglise est dédiée à la Madelaine. Ce Bourg est à une lieue de Rofoy.

COURPIÈRE, Ville, dans l'Auvergne, Diocèse de Clermont, Parlement de Paris, Intendance de Riom, Election de Clermont, a 243 habitans.

COURPIGNAC, dans la Saintonge, Diocèse de Saintes, Parlement de Bordeaux, Intendance de la Rochelle, Election de Saintes, a 406 habitans.

COURRENS, *Correnum*, dans la Provence, Diocèse de Fréjus, Parlement & Intendance d'Aix, Viguerie & Recette de Brignolles, a 416 habitans.

COURRIS, dans le haut Languedoc, Diocèse d'Alby, Parlement & Intendance de Toulouse, Recette d'Alby, a 86 habitans.

COURROIS, dans le bas Languedoc, Diocèse de Viviers, Parlement de Toulouse, Intendance de Montpellier, Recette de Viviers, a 676 habitans.

COURROMBLE, dans la Bourgogne, Diocèse de Langres, Parlement & Intendance de Dijon, Bailliage, Grenier à sel & Recette de Semur, a 104 habitans. C'est une Paroisse de laquelle dépendent les Fiefs de Lantarge, de la Blaye, & de Sicon. Elle est située partie en plaines, partie en côteaux. Il y a quelques vignes d'assez bonne qualité ; les Chanoines d'Espoisse sont Collateurs de la Cure.

COURROMPIS, dans le haut Languedoc, Diocèse d'Alby, Parlement & Intendance de Toulouse, Recette d'Alby, a 414 habitans.

COURRONSAC, dans le haut Languedoc, Diocèse, Parlement, Intendance & Recette de Toulouse, a 420 habitans.

COURS, dans le Beaujollois, Diocèse de Lion, Parlement de Paris, Intendance de Lion, Election de Villefranche, a 738 habitans.

COURS, dans le Basadois, Diocèse de Basas, Parlement & Intendance de Bordeaux, Election de Condom, a 425 habitans.

COURS, dans le Condomois, Diocèse de Condom, Parlement & Intendance de Bordeaux, Election de Condom, a 409 habitans.

COURS, dans le Gâtinois, Diocèse d'Auxerre, Parlement de Paris, Intendance d'Orléans, Election de Gien, a 400 habitans.

COURS, dans l'Agenois, Diocèse d'Agen, Parlement & Intendance de Bordeaux, Election d'Agen, a 264 habitans.

COURS, dans la Bourgogne, Diocèse d'Aulun, Parlement & Intendance de Dijon, Bailliage & Recette d'Avalon, a 66 habitans.

COURS, dans la Bourgogne, Diocèse de Langres, Parlement & Intendance de Dijon, Bailliage & Grenier à sel de Noyers, Recette d'Avalon, a 88 habitans. C'est une Paroisse située en montagnes. La riviere de Serin y passe. Il y a des planches dessus aux endroits de passage. L'Abbé de S. Germain d'Auxerre est Collateur de la Cure.

COURS ou les Cours, dans la Bourgogne, Diocèse de Lion, Parlement & Intendance de Dijon, Bailliage, Grenier à sel & Recette de Semur en Brionnois. Elle est située sur un côteau. C'est pays de Forêts, avec quelques Cantons de vignes. Il y a l'Abbaye de Benissons-Dieu, où sont quarante Religieuses non réformées. *Voyez*

Benissons-Dieu. Son revenu est de douze mille livres ; elle dépend de nomination Royale.

La Paroisse est Noailles en Lionnois.

COURS, dans le Quercy, Diocèse de Cahors, Parlement de Toulouse, Intendance de Montauban, Election de Cahors, a 460 habitans.

COURS & Caron, dans l'Agenois, Diocèse d'Agen, Parlement & Intendance de Bordeaux, Election d'Agen, a 417 habitans.

COURS-les-Barres, dans le Nivernois, Diocèse de Nevers, Parlement de Paris, Intendance & Election de Nevers, a 346 habitans. C'est une Baronie qui relève de l'Evêché de Nevers, dont le Seigneur est tenu de porter l'Evêque le jour de son entrée. C'est une Paroisse à trois lieux de Nevers sur la riviere de Loire, & un dépôt de plusieurs Marchandises appartenantes aux Marchands étrangers. Il y a des bois taillis appartenans à M. Marion qui en est Seigneur.

COURS-fous-Magny, dans le Nivernois, Diocèse de Nevers, Parlement de Paris, Intendance de Moulins, Election de Nevers, a 156 habitans. Cours-fous-Magny est une Paroisse située en plaine, à une lieue & demie de l'Allier, & pareille distance de la Loire ; c'est bonnes terres à froment, méteil, orge, seigle, avoine, légumes, & chanvres, pacages ferrez, mais bons ; il s'y fait un bon commerce de bestiaux ; il y a quelques vignes & quelques bois. M. le Duc de Nevers est Seigneur de ce lieu.

COURSAGET, dans le Bourbonnois, Diocèse de Bourges, Parlement de Paris, Intendance de Moulins, Election de Montluçon, a 81 habitans. Coursaget est une Collecte à une lieue de Montluçon ; les terres à seigle & avoine, peu de pacages, de foin, de chanvres & de menus fruits. M. le Duc est Seigneur de ce lieu.

COURSAN, dans le bas Languedoc, Diocèse de Narbonne, Parlement, de Toulouse, Intendance de Montpellier, Recette de Narbonne, a 260 habitans.

COURSAN, dans la Champagne, Diocèse de Sens, Parlement & Intendance de Paris, Election de S. Florentin, a 268 habitans.

COURSAN, dans la Normandie, Diocèse de Coutances. C'est une grande Paroisse, sur laquelle il y a beaucoup d'emouleurs.

COURSAT, dans le Périgord, Diocèse de Périgueux, Parlement & Intendance de Bordeaux, Election de Périgueux, a 867 habitans.

COURSAY, dans la Touraine, Diocèse de Tours, Parlement de Paris, Intendance de Tours, Election de Loches, a 675 habitans. La Cure est à la Collation de l'Archevêque de Tours.

COURSEGOULES, *Cistrum de Corsegolis*, dans la Provence, Diocèse de Vence, Parlement & Intendance d'Aix, Viguerie & Recette de S. Paul, a 416 habitans.

COURSELLES, *voyez* Courcelles.

COURSELLES, dans le Beaujollois, Diocèse de Lion, Parlement de Paris, Intendance de Lion, Election de Villefranche, a 759 habitans.

COURSERAC, dans la Saintonge, Diocèse de Saintes, Parlement de Bordeaux, Intendance de la Rochelle, Election de S. Jean d'Angely, a 414 habitans.

COUSERANGES, dans la Champagne, Diocèse de Troyes, Parlement de Paris, Intendance de Châlons, Election de Troyes, a 135 habitans.

COUSERANS, *voyez* Conferans.

COURSILLODE, dans le pays Messin, Diocèse, Parlement, Intendance & Recette de Metz, a 54 habitans.

COURSES, dans le Boulonois, Diocèse de Boulogne, Parlement de Paris, Intendance d'Amiens, a 124 habitans.

COURSET, dans le Boulonois, Diocèse de Boulogne, Parlement de Paris, Intendance d'Amiens, a 252 habitans.

COURSEULLE, dans la Normandie, Diocèse de Bayeux, Parlement de Rouën, Intendance & Election de Caën, a 381 habitans.

COURSILLON, Château, dans la Paroisse de Dilly, sur un coteau au bord de la riviere de Villebourg.

COURSON ou S. Pierre de Courson, dans la Normandie, Diocèse de Lisieux, Parlement de Rouën, Intendance d'Alençon, Election de Lisieux, a 280 habitans.

COURSON, Bourg & Marquisat, dans la Normandie, Diocèse de Courances, Parlement de Rouën, Intendance de Caën, Election de Vire, a 1381 habitans.

COURSON, dans la Bourgogne, Diocèse d'Auxerre, Parlement de Paris, Intendance de Dijon, Bailliage & Recette d'Auxerre, a 650 habitans.

COURSON, dans la Picardie, Diocèse de Laon, Parlement de Paris, Intendance de Soissons, Election de Laon, a 93 habitans.

COURTACON, dans la Brie, Diocèse de Sens, Parlement de Paris, Intendance de Paris, Election de Provins, a 122 habitans. Ce lieu donne le nom à un grand étang qui est auprès.

la **COURTADE**, dans le haut Languedoc, Diocèse d'Alby, Parlement & Intendance de Toulouse, Recette d'Alby, a 239 habitans.

COURTAGNON, dans la Champagne, Diocèse de Reims, Parlement de Paris, Intendance de Châlons, Election de Reims, a 179 habitans.

COURTALLAIN, Bourg, dans la Beauce, Diocèse de Blois, Parlement de Paris, Intendance d'Orléans, Election de Châteauneuf, a 310 habitans. C'est une Châtelainie, qui ressortit au Bailliage de Blois. Elle est située sur la riviere d'Yerre.

COURTAMBERT, dans la Bourgogne, Diocèse de Mâcon, Parlement de Paris, Intendance de Dijon, Bailliage & Recette de Mâcon, a 169 habitans.

COURTAMPIERRE, dans le Gâtinois, Diocèse de Sens, Parlement & Intendance de Paris, Election de Nemours, a 269 habitans.

COURTANGY, dans la Bourgogne, Diocèse de Langres, Parlement & Intendance de Dijon, Bailliage & Recette de Semur en Auxois, a 416 habitans. Il y a un Prieuré de l'Ordre de S. Benoît.

COURTANVAUX, Marquisat, en la Paroisse de Bessé, Election de Château-du-Loir. Il a été érigé en 1610. en faveur de Gilles de Souvré Maréchal de France, qui possédoit cette Terre aux droits de François de Baziaux, son ayeul paternel. Anne de Souvré héritière de cette Maison, a porté cette Terre en celle de le Tellier, en épousant M. de Louvois, dont le fils aîné s'appelle le Marquis de Courtanvaux. La Jurisdiction s'étend sur dix Paroisses.

COURTANVAUX, voyez Courtanvaux.

COURTAULT, dans la Champagne, Diocèse de Sens, Parlement & Intendance de

Paris, Election de S. Florentin, a 216 habitans.

COURTAULX, dans le haut Languedoc, Diocèse de Mirepoix, Parlement & Intendance de Toulouse, Recette de Mirepoix, a 236 habitans.

la **COURT**, dans le Comté & du Diocèse de Comenges, Parlement de Toulouse, Intendance d'Auch, Election de Comenges, a 200 habitans.

le **COURT**, Annexe, dans la Champagne, Diocèse de Langres, Parlement de Paris, Intendance de Châlons; Election de Langres, a 146 habitans.

COURTAVON, dans la haute Alsace, Diocèse de Basse, Comté & Intendance d'Alsace, Bailliage & Recette de Reffort, a 283 habitans.

COURTE, dans l'Auvergne, Diocèse de Clermont, Parlement de Paris, Intendance de Riom, Election de Clermont, a 319 habitans.

COURTECOU, dans la Picardie, Diocèse de Laon, Parlement de Paris, Intendance de Soissons, Election de Laon, a 151 habitans.

COURTEFONTAINE, dans la France-Comté, Diocèse, Parlement & Intendance de Besançon, Bailliage & Recette de Beaune, a 159 habitans.

COURTEILLE, dans la Normandie, Diocèse de Sées, Parlement de Rouën, Intendance d'Alençon, Election de Fatail, a 32 habitans.

COURTEILLE, Marquisat, dans la Normandie, Diocèse d'Evreux, Parlement de Paris, Intendance d'Alençon, Election de Verneuil, a 194 habitans.

COURTELAINE, dans la Bourgogne, Diocèse de Châlons, Parlement & Intendance de Dijon; Bailliage. Grenier à sel & Recette de Châlons, a 125 habitans. Ce lieu est situé en pays plat, à l'entrée des bois; il y a trois petites rivieres, qui, quoique prochaines ne peuvent être réunies. C'est le grand chemin de Châlons à Buffly. Il y a quelques vignes. Courtelain dépend de la Paroisse de S. Remy.

la **COURTELE**, dans le haut Languedoc, Diocèse de Carres, Parlement & Intendance de Toulouse, Recette de Limoux, a 46 habitans.

COURTELLEVAN, dans la haute Alsace, Diocèse de Basse, Conseil & Intendance d'Alsace, Bailliage & Recette de Bettfort, a 113 habitans.

COURTEMANCHE, dans la Picardie, Diocèse d'Amiens, Parlement de Paris, Intendance d'Amiens, Election de Mondidier, a 298 habitans.

COURTEMAUX, dans le Gâtinois, Diocèse de Sens, Parlement & Intendance de Paris, Election de Nemours, a 341 habitans.

COURTEMONT-Vareanes, dans la Brie, Diocèse de Soissons, Parlement de Paris, Intendance de Soissons, Election de Château-Thierry, a 247 habitans.

COURTENAY, *Curteneum* ou *Cortennum*, Bourg ou petite Ville, dans le Gâtinois, Diocèse de Sens, Parlement & Intendance de Paris, Election de Nemours, a 1470 habitans. Elle est située sur le ruisseau de Clairy, à cinq lieues de Sens & autant de Montargis. Elle a eu des Seigneurs dès l'an 1000. dont l'un ayant suivi Guillaume le Conquérant en Angleterre, y a fait une grande Maison. Les aînez, qui sont restés en France, se font signaler dans les Croisades; leur héritière ayant épousé Pierre, le plus jeune des fils du Roy Louis le Gros, ce Prince a pris le nom de Courtenay.

Entre un grand nombre d'illustres Princes qui en sont issus, la branche aînée a brillé davantage.

Entre un grand nombre d'illustres Princes qui en sont issus, la branche aînée a brillé davantage.

Entre un grand nombre d'illustres Princes qui en sont issus, la branche aînée a brillé davantage.

Entre un grand nombre d'illustres Princes qui en sont issus, la branche aînée a brillé davantage.

Entre un grand nombre d'illustres Princes qui en sont issus, la branche aînée a brillé davantage.

Entre un grand nombre d'illustres Princes qui en sont issus, la branche aînée a brillé davantage.

Entre un grand nombre d'illustres Princes qui en sont issus, la branche aînée a brillé davantage.

Entre un grand nombre d'illustres Princes qui en sont issus, la branche aînée a brillé davantage.

Entre un grand nombre d'illustres Princes qui en sont issus, la branche aînée a brillé davantage.

Entre un grand nombre d'illustres Princes qui en sont issus, la branche aînée a brillé davantage.

Entre un grand nombre d'illustres Princes qui en sont issus, la branche aînée a brillé davantage.

ayant monté à Constantinople. C'est un titre mafoué Couronne de France au Marquis de Ché dans cet

COURT, dans le haut Languedoc, Diocèse de Châlons, Parlement de Paris, Intendance de Châlons, Election de Châlons, a 146 habitans.

COURT, dans la Normandie, Diocèse de Bayeux, Parlement de Rouën, Intendance & Election de Caën, a 381 habitans.

COURT, dans la Picardie, Diocèse de Laon, Parlement de Paris, Intendance de Soissons, Election de Laon, a 151 habitans.

COURT, dans la France-Comté, Diocèse, Parlement & Intendance de Besançon, Bailliage & Recette de Beaune, a 159 habitans.

COURT, dans la Normandie, Diocèse de Sées, Parlement de Rouën, Intendance d'Alençon, Election de Fatail, a 32 habitans.

COURT, dans la Normandie, Diocèse d'Evreux, Parlement de Paris, Intendance d'Alençon, Election de Verneuil, a 194 habitans.

COURT, dans la Bourgogne, Diocèse de Châlons, Parlement & Intendance de Dijon; Bailliage. Grenier à sel & Recette de Châlons, a 125 habitans. Ce lieu est situé en pays plat, à l'entrée des bois; il y a trois petites rivieres, qui, quoique prochaines ne peuvent être réunies. C'est le grand chemin de Châlons à Buffly. Il y a quelques vignes. Courtelain dépend de la Paroisse de S. Remy.

la **COURTELE**, dans le haut Languedoc, Diocèse de Carres, Parlement & Intendance de Toulouse, Recette de Limoux, a 46 habitans.

COURTELLEVAN, dans la haute Alsace, Diocèse de Basse, Conseil & Intendance d'Alsace, Bailliage & Recette de Bettfort, a 113 habitans.

COURTEMANCHE, dans la Picardie, Diocèse d'Amiens, Parlement de Paris, Intendance d'Amiens, Election de Mondidier, a 298 habitans.

COURTEMAUX, dans le Gâtinois, Diocèse de Sens, Parlement & Intendance de Paris, Election de Nemours, a 341 habitans.

COURTEMONT-Vareanes, dans la Brie, Diocèse de Soissons, Parlement de Paris, Intendance de Soissons, Election de Château-Thierry, a 247 habitans.

COURTENAY, *Curteneum* ou *Cortennum*, Bourg ou petite Ville, dans le Gâtinois, Diocèse de Sens, Parlement & Intendance de Paris, Election de Nemours, a 1470 habitans. Elle est située sur le ruisseau de Clairy, à cinq lieues de Sens & autant de Montargis. Elle a eu des Seigneurs dès l'an 1000. dont l'un ayant suivi Guillaume le Conquérant en Angleterre, y a fait une grande Maison. Les aînez, qui sont restés en France, se font signaler dans les Croisades; leur héritière ayant épousé Pierre, le plus jeune des fils du Roy Louis le Gros, ce Prince a pris le nom de Courtenay.

Entre un grand nombre d'illustres Princes qui en sont issus, la branche aînée a brillé davantage.

Entre un grand nombre d'illustres Princes qui en sont issus, la branche aînée a brillé davantage.

Entre un grand nombre d'illustres Princes qui en sont issus, la branche aînée a brillé davantage.

Entre un grand nombre d'illustres Princes qui en sont issus, la branche aînée a brillé davantage.

Entre un grand nombre d'illustres Princes qui en sont issus, la branche aînée a brillé davantage.

Entre un grand nombre d'illustres Princes qui en sont issus, la branche aînée a brillé davantage.

Entre un grand nombre d'illustres Princes qui en sont issus, la branche aînée a brillé davantage.

Entre un grand nombre d'illustres Princes qui en sont issus, la branche aînée a brillé davantage.

Entre un grand nombre d'illustres Princes qui en sont issus, la branche aînée a brillé davantage.

Entre un grand nombre d'illustres Princes qui en sont issus, la branche aînée a brillé davantage.

Entre un grand nombre d'illustres Princes qui en sont issus, la branche aînée a brillé davantage.

Entre un grand nombre d'illustres Princes qui en sont issus, la branche aînée a brillé davantage.

Entre un grand nombre d'illustres Princes qui en sont issus, la branche aînée a brillé davantage.

ayant monté sur le Trône de l'Empire de Constantinople. Cette branche ayant manqué de posterité masculine, Courtenay est retombée à la Couronne deux fois; elle appartient aujourd'hui au Marquis de Fontenilles. On tient un beau Marché dans cette Ville.

COURTENOT, dans la Champagne, Diocèse de Langres, Parlement de Paris, Intendance de Châlons, Election de Bar-sur-Aube, a 152 habitans.

COURTENVAUX, dans la Brie, du Gouvernement de l'Isle de France, Diocèse, Parlement, Intendance & Election de Paris, a 460 habitans.

COURTERAGE, dans le Perche, Diocèse de Séez, Parlement de Paris, Intendance d'Alençon, Election de Mortagne, a 410 habitans.

COURTEROLLE, dans la Bourgogne, Diocèse d'Autun, Parlement & Intendance de Dijon, Bailliage & Recette d'Avalon, a 127 habitans.

COURTEROLLES, dans la Bourgogne, Diocèse de Langres, Parlement & Intendance de Dijon, Bailliage, Grenier à sel & Recette d'Avalon, a 202 habitans. Ce lieu est situé entre une montagne & la riviere de Serin, que l'on pourroit joindre à celle d'Armançon. Le finage est indivis avec ceux de Penigny & Mantot. Le Prieur de Notre-Dame de Semur est collateur de la Cure.

COURTERON, dans la Champagne, Diocèse de Langres, Parlement de Paris, Intendance de Châlons, Election de Bar-sur-Aube, a 314 habitans.

COURTES, dans le Limosin, Diocèse de Limoges, Parlement de Bordeaux, Intendance de Limoges, Election de Tulle, a 192 habitans.

COURTESERRE, dans l'Auvergne, Diocèse de Clermont, Parlement de Paris, Intendance de Riom, Election de Clermont, a 323 habitans.

COURTESON, dans la Franche-Comté, Diocèse, Parlement & Intendance de Besançon, Bailliage & Recette de Gray, a 143 habitans.

COURTETAÏN, dans la Franche-Comté, Diocèse, Parlement & Intendance de Besançon, Bailliage & Recette de Baume, a 147 habitans.

COURTEVAUX-de-Monts, dans la Bourgogne, Diocèse de Mâcon, Parlement & Intendance de Dijon, Bailliage, Grenier à sel & Recette de Châlons, a 420 habitans. Ce lieu est situé en plaines & montagnes; la Guye, petite riviere, y passe; on la traversonne sur des planches; il y a quelques vignes.

COURTEUIL, dans la Picardie, Diocèse de Senlis, Parlement & Intendance de Paris, Election de Senlis, a 197 habitans.

COURTEVILLE, dans le Boulonois, Diocèse de Boulogne, Parlement de Paris, Intendance d'Amiens, a 128 habitans.

COURTEVROUX, dans la Brie, Diocèse de Sens, Parlement & Intendance de Paris, Election de Provins, a 281 habitans.

COURTEZON, petite Ville, de la Principauté d'Orange en Provence, Diocèse d'Orange, Parlement & Intendance de Grenoble, Election de Montelimart, a 660 habitans.

COURTHIERY, dans la Champagne, Diocèse de Reims, Parlement de Paris, Intendance de Châlons, Election d'Epernay, a 314 habitans.

COURTHIOURT, dans le Perche, Diocèse de Séez, Parlement de Paris, Intendance d'Alençon, Election de Mortagne, a 85 habitans.

COURTIEUX, dans la Picardie, Diocèse de Soissons, Parlement de Paris, Intendance & Election de Soissons, a 120 habitans.

COURTIEUX, dans la Picardie, Diocèse d'Amiens, Parlement de Paris, Intendance d'Amiens, Election d'Abbeville, a 98 habitans.

COURTILLIERES, dans l'Anjou, Diocèse d'Angers, Parlement de Paris, Intendance de Tours, Election de la Flèche, a 170 habitans.

COURTIMANCHE, dans le Gâtinois, Diocèse de Sens, Parlement & Intendance de Paris, Election d'Etampes, a 143 habitans.

COURTIMONT, dans la Champagne, Diocèse de Châlons, Parlement de Paris, Intendance de Châlons, Election de sainte Manchould, a 217 habitans.

COURTINE, dans la Bourgogne, Diocèse d'Autun, Parlement & Intendance de Dijon, Bailliage, Grenier à sel & Recette de Semur, a 40 habitans. C'est un Ecart de la Paroisse de Mallingy. Ce Village est situé au-dessous d'une colline; il y a peu de vignes. Les Religieux Bénédictins de Flavigny sont collateurs de la Cure.

la **COURTINE**, dans la Bourgogne, Diocèse d'Autun, Parlement & Intendance de Dijon, Bailliage, Grenier à sel & Recette de Semur, a 23 habitans. Ce Village est une dépendance de la Paroisse de Mallingy. Il est situé au-dessous d'une colline; il y a quelques vignes. Les Religieux Bénédictins de Flavigny sont collateurs de la Cure, de même que dessus.

la **COURTINE**, dans la Marche, Diocèse de Limoges, Parlement de Paris, Intendance de Moulins, Election de Gueret, a 109 habitans. C'est une Paroisse située en pays de montagnes très-froides: les terres fertiles en seigle & avoine; les pacages très-bons; les foins suffisants pour la nourriture des bestiaux, dont on fait un commerce considérable; point de bois ni menus fruits; il y a quelques Foires de bestiaux: les habitans sont assez commodes. M. de Bonamy en est Seigneur. La Cure vaut trois cens livres de revenu; M. l'Evêque de Limoges y nomme. Ce lieu est un simple Fief, dont le Seigneur se nomme M. Sarrazin de la Courtine. On y tient deux Foires par an, l'une le quatre de May, l'autre le quatorze Septembre; elles durent un jour chacune. On adresse les Lettres à Fillerin. La Courtine est une très-petite Paroisse; elle est située dans l'endroit de la haute Marche, qui sépare la Marche d'avec le Limosin, à deux lieus & demie d'Ussel, & à quatre de Fillerin. Il passe au bas un petit ruisseau peu considérable.

la **COURTINE**, sur les confins de l'Auvergne, Diocèse de Limoges, Parlement de Paris, Intendance de Moulins, Election d'Hevaux, a 142 habitans. C'est une Paroisse située en plaine; pays de bruyeres; terres maigres à seigle, avoine & bled noir; il y a quelques Foires assez bonnes, & des petits prez: les habitans y nourrissent quelques moutons & brebis, pendant l'hiver. M. de la Courtine en est Seigneur.

les **COURTIS**, dans la Normandie, Diocèse d'Avranches, Parlement de Rouen, Intendance de Caën, Election d'Avranches, a 118 habitans. Ce Village est composé de deux especes de Hameaux, qui sont situés au bord de la Baye du Mont-S. Michel. L'on y fait beaucoup de sel blanc; c'est ordinairement d'où l'on part pour al-

ler à pied au Mont-S. Michel, parce que c'est le passage le plus ferme sur les sables; il n'y a que deux petites lieues de traversé; l'on prend ordinairement le tems de la morte eau, parce que dans ce tems-là, le reflux de la mer ne moule pas ou très-peu, sur le sable du Mont-Saint Michel.

COURTIVRON, Marquisat, dans la Bourgogne, Diocèse de Langres, Parlement, Intendance, Bailliage & Recette de Dijon, Grenier à sel de Saux-le-Duc, a 159 habitans. Ce lieu est situé dans un vallon, entouré de côteaui; il y a une riviere nommée Lignon.

COURTIZOUX, Bourg, dans la Champagne, Diocèse de Châlons, Parlement de Paris, Intendance & Election de Châlons, a 1789 habitans.

COURTOIN, dans le Gàinois, Diocèse de Sens, Parlement & Intendance de Paris, Election de Nemours, a 107 habitans.

COURTOIS, dans la Champagne, Diocèse de Sens, Parlement & Intendance de Paris, Election de Sens, a 165 habitans.

COURTOLAIN, dans le Perche, Diocèse de Sées, Parlement de Paris, Intendance d'Alençon, Election de Mortagne, a 166 habitans.

COURTOMER, dans la Normandie, Diocèse de Sées, Parlement de Rouen, Intendance & Election d'Alençon, a 1130 habitans. Ses noms Latins sont *Cortomerus*, *Curtum Mare*, *Curia Audomari*. C'est une ancienne Baronie, à présent sous titre de Marquisat, appartenant à la Maison de S. Simon. Enguerand de Courtonner étoit un des Généraux d'armée du Duc de Normandie, en 1136.

COURTOMER, dans la Brie, Diocèse de Meaux, Parlement & Intendance de Paris, Election de Rozoy, a 233 habitans.

COURTON, Bourg, dans le pays d'Aunis, Diocèse de la Rochelle, Parlement de Paris, Intendance & Election de la Rochelle, a 540 habitans.

COURTONGNE-la-Mendrac, dans la Normandie, Diocèse de Evreux, Parlement de Rouen, Intendance d'Alençon, Election de Lisieux, a 1022 habitans.

COURTONGNE-la-Ville, dans la Normandie, Diocèse de Lisieux, Parlement de Rouen, Intendance d'Alençon, Election de Lisieux, a 968 habitans.

la **COURTONGNE**, dans la Normandie, Diocèse de Lisieux, Parlement de Rouen, Intendance d'Alençon, Election de Lisieux, a 700 habitans.

COURTONNEL, dans la Normandie, Diocèse de Lisieux, Parlement de Rouen, Intendance d'Alençon, Election de Lisieux, a 52 habitans.

COURTOT, dans la Bourgogne, Diocèse de Châlon, Parlement & Intendance de Dijon, Bailliage & Grenier à sel de Châlon, Recette de S. Laurent, a 156 habitans. C'est un Hameau, dépendant de la Paroisse de S. Christophe. Il est situé dans les bois.

COURTOUX, dans la Bourgogne, Diocèse de Lion, Parlement & Intendance de Dijon, Bailliage & Recette de Bresse, a 106 habitans.

COURTRY, dans l'Isle de France, Diocèse de Paris, Parlement, Intendance & Election de Paris, a 180 habitans.

COURTRY, dans le Gàinois, Diocèse de Sens, Parlement & Intendance de Paris, Election

de Melun, a 165 habitans.

COURVAUDON, dans la Normandie, Diocèse de Bayeux, Parlement de Rouen, Intendance & Election de Caën, a 410 habitans.

COURVIERE, dans la Franche-Comté, Diocèse, Parlement & Intendance de Besançon, Bailliage & Recette de Pontarlier, a 202 habitans.

COURVIGNOT, dans la Bourgogne, Diocèse d'Autun, Parlement & Intendance de Dijon, Bailliage & Recette d'Avalon, a 30 habitans.

COURVILLE, Bourg, dans la Beauce, Diocèse de Chartres, Parlement de Paris, Intendance d'Orléans, Election de Chartres, a 920 habitans. Ce Bourg est situé sur la riviere d'Eure, à sept bonnes lieues de Chartres & à quatre d'Illiers. Il y a dans ce Bourg une Châtellenie, qui relève du Bailliage de Chartres.

COURVILLE, dans la Champagne, Diocèse de Reims, Parlement de Paris, Intendance de Châlons, Election de Reims, a 551 habitans.

COURVOL-d'Ambernard, dans le Nivernois, Diocèse d'Auxerre, Parlement de Paris, Intendance d'Orléans, Election de Clamecy, a 411 habitans.

COURVOL-l'Orgueilleux, dans le Nivernois, Diocèse d'Auxerre, Parlement de Paris, Intendance d'Orléans, Election de Clamecy, a 756 habitans.

COURZIEUX, Bourg, dans le Lionnois, Diocèse de Lion, Parlement de Paris, Intendance & Election de Lion, a 1137 habitans.

COUSANCE, dans la Franche-Comté, Diocèse, Parlement & Intendance de Besançon, Bailliage & Recette de Lons-le-Saulnier, a 431 habitans.

COUSANS, petite Ville, sur les frontieres de Languedoc, à sept lieues du Lot.

COUSEGRE, dans la Champagne, Diocèse de Langres, Parlement & Intendance de Paris, Election de Tonnerre, a 615 habitans.

COUSENCE, dans la Bourgogne, Diocèse de Besançon, Parlement & Intendance de Dijon, Bailliage & Recette de Châlon, Grenier à sel de Louhans, a 210 habitans. C'est une Paroisse située dans les bois, dont dépendent les Hameaux de Fleriat, Villars, le Meix & le bois Varfange.

COUSEVILLE, dans la Normandie, Diocèse de Coutances, la Cure dépend du Seigneur. Il y a près de cette Paroisse qui borde la mer, à près d'un quart de lieue, une fontaine d'eau minérale.

COUSFOULENS, dans le haut Languedoc, Diocèse de Carcassonne, Parlement & Intendance de Toulouse, Recette de Carcassonne, a 361 habitans.

COUSIERE, Maison de plaifance des Ducs de Montbazou, près Montbazou en Touraine; la Cure est à la collation de l'Abbesse de sainte Croix de Poitiers.

COUSSA, dans le haut Languedoc, Diocèse de Mirepoix, Parlement & Intendance de Toulouse, Recette de Mirepoix, a 240 habitans.

COUSSAND, dans la Gascogne, Diocèse d'Aire, Parlement de Bordeaux, Intendance d'Auch, Recette du Comté de Bigorre, a 98 habitans.

COUSSAT-Bonneval, dans le Limosin, Diocèse de Limoges, Parlement de Bordeaux, Intendance & Election de Limoges, a 2114 habitans.

tans. Il
nes &

COU
Poitiers

Election

COU

cèse de

Tours,

COU

Lac de

lieu d'

COU

Diocèse

de Bord

bitans.

COU

Diocèse

tendance

a 260 ha

COU

Diocèse

dance de

a 260 ha

la CO

cèse de

Bordeaux

tans.

COU

en Bléfois

dans la L

COU

Diocèse d'

ce de Mo

tans.

la CO

teau-Regn

COU

cèse d'An

de Lille,

1213 habit

COU

de Poitiers

Election c

COU

Diocèse d'

Intendance

ne, a 96

COU

cèse de L

de Mouli

C'est une

en plaine

& avoine

les foins

le peu de

peu de co

& peu d'a

de Touro

COU

se d'Ang

Tours, E

COU

de Blois.

leans, El

COU

Evêché,

dans la N

dance de

viron 526

ne; quel

cietonum

nom de

tans. Il y a auprès de cet endroit, plusieurs mines & plusieurs Forges de fer.

COUSSAY, dans le Poitou, Diocèse de Poitiers, Parlement de Paris, Intendance de Tours, Election de Loudun, a 390 habitans.

COUSSAY-lez-Bois, dans la Touraine, Diocèse de Tours, Parlement de Paris, Intendance de Tours, Election de Loches, a 165 habitans.

COUSSE, Riviere d'Auvergne, qui sort du Lac de Pavain, & se jette dans l'Allier, à une lieue d'Issire.

COUSSEMAIGNE, dans le Périgord, Diocèse de Périgueux, Parlement & Intendance de Bordeaux, Election de Périgueux, a 1111 habitans.

COUSSERGUES, dans le Rouergue, Diocèse de Rodez, Parlement de Toulouse, Intendance de Montauban, Election de Milhau, a 160 habitans.

COUSLAUS, dans le bas Languedoc, Diocèse d'Alet, Parlement de Toulouse, Intendance de Montpellier, Recette d'Alet & Limoux, a 160 habitans.

la **COUSSIERE**, dans le Périgord, Diocèse de Périgueux, Parlement & Intendance de Bordeaux, Election de Périgueux, a 2250 habitans.

COUSSON, *Cassanis*, Riviere de Sologne, en Blésois; elle passe par Chambort, & se jette dans la Loire, un peu au-dessous de Blois.

COUSTAUSA, dans le bas Languedoc, Diocèse d'Alet, Parlement de Toulouse, Intendance de Montpellier, Recette d'Alet, a 359 habitans.

la **COUSTE**, dans la Touraine, vers Château-Regnau.

COUSTIETRES, dans la Flandre, Diocèse d'Arras, Parlement de Douai, Intendance de Lille, Subdélégation & Recette de Douai, a 1213 habitans.

COUSTIERE, dans le Poitou, Diocèse de Poitiers, Parlement de Paris, Intendance & Election de Poitiers, a 331 habitans.

COUSTOUCHE, dans le bas Languedoc, Diocèse de Narbonne, Parlement de Toulouse, Intendance de Montpellier, Recette de Narbonne, a 96 habitans.

COUSTRENAS, dans la Marche, Diocèse de Limoges, Parlement de Paris, Intendance de Moulins, Election de Gueret, a 67 habitans. C'est une Collecte à douze lieues de Gueret, située en plaine; c'est bonnes terres à seigle, bled noir & avoine, de bon rapport; les pacages resserrez; les foins sont peu abondans, mais suffisans pour le peu de bestiaux qu'on y élève, dont on fait peu de commerce; il y a quelques charaigniers & peu d'autres arbres fruitiers. M. de Saint-Prieux de Tournon en est Seigneur.

COUSTURES, dans l'Anjou, Diocèse d'Angers, Parlement de Paris, Intendance de Tours, Election de Saumur, a 88 habitans.

COUSTURES, dans la Beauce, Diocèse de Blois, Parlement de Paris, Intendance d'Orléans, Election de Vendôme, a 782 habitans.

COUTANCES, *Constantia, Cofedia*, Ville, Evêché, Suffragant de l'Archevêché de Rouen, dans la Normandie, Parlement de Rouen, Intendance de Caën, Chef-lieu d'une Election, a environ 560 habitans. Cette Ville est fort ancienne; quelques-uns croyent que c'est l'ancien *Crocianum*, Capitale des *Unelli*, & qu'elle a pris ce nom de son Restaurateur, qui vraisemblablement

avoit été quelque Empereur de la Maison du Grand Constantin; d'autres rapportent son origine à Constante Chlorus; les autres la font remonter jusqu'à Jules César. Les Romains l'appelloient *Castra Constantia*, ou *Constantianum*, pour la distinguer de Contance en Allemagne. Cette Ville étoit autrefois sur un rocher escarpé; mais les terres sont tellement accrues, qu'il n'en reste aucune apparence. Coutances a eu des Evêques dès les premiers siècles; elle reconnoit S. Eprelede pour son premier Prélat, S. Lo son-cinquième Evêque, vivoit en 571. L'Eglise Cathédrale, qui est dédiée à Notre-Dame, est d'une très-belle architecture, quoique Gothique; elle passe comme son Portail & son Dôme, pour un des plus beaux morceaux dans ce genre, qui soit dans l'Europe. La Duchesse Gimor en fit jeter les fondemens, mais elle ne fut achevée qu'en 1046. sous l'Evêque Geoffroy, Chancelier de Guillaume le Conquérant. Son Chapitre est composé de six Dignitez, vingt-six Chanoines, six Vicaires, quarante-six Chapelains, six Musiciens, quatorze habituez, six enfans de Chœur & leur Maître.

Cette Ville n'a que deux Paroisses, dont l'une est dédiée à S. Pierre, & l'autre à S. Nicolas; il y a encore une Abbaye de Bénédictins, deux Couvens de Dominicains, un de Capucins, deux de Filles, un Collège, un Séminaire, un Hôtel-Dieu & un Hôpital. L'Abbaye de Bénédictins non Reformez est dédiée à S. Sever, qui la fonda vers l'an 558. Hugues d'Avranches la rétablit en 1085. elle vaut à l'Abbé cinq mille livres de rente, & aux Religieux quatre mille livres. Le Couvent de Filles, appelé des Anges, est de l'Ordre de S. Benoît; l'Hôtel-Dieu est desservi par les Clercs Hospitaliers de S. Augustin; l'Hôpital par des Religieuses de l'Ordre de S. Augustin. Le Collège a six Régens, en comptant celui de Philosophie; & le Séminaire de l'Evêché, qui est fort spacieux, est régi par les Peres de la Mission, qui sont de fondation; dix Prêtres & cinq Freres; les Ordinaires se trouvent quelcques au nombre de trois cens cinquante & plus.

Coutances qui est Siège d'Amirauté, d'une Maîtrise des Eaux & Forêts, d'une Vicomté, Mairie, Hôtel de Ville, d'un Lieutenant de la Maréchaussée, avoit un Bailliage & Prédial, qui a été transféré dans la Ville de S. Lo. Cette Ville a aussi un Gouverneur de Place, du Gouvernement Militaire de la Province de Normandie.

COUTANSOUCES, voyez Contantonge.

COUTANT, dans le Bourbonnois, Diocèse de Clermont, Parlement de Paris, Intendance de Moulins, Election de Gannat, a 364 habitans. C'est une Collecte, dépendante de la Paroisse de Treteau, Election de Moulins. Elle est située à deux lieues de l'Allier; c'est bonnes terres à froment, orge, seigle & avoine; bons pacages; les foins abondans; un profit des bestiaux considérable; quantité de bois taillis & futayes. Les Peres de la Mission de Paris, en sont Seigneurs.

COUTANTIN, Pays & Bailliage de la Normandie, situé le long de la mer, qu'il a à l'occident. C'est le terrain des anciens *Unelli*, dont parle César dans ses Commentaires. Le plus grand commerce de ce pays consiste en cidre, le meilleur de la Province; en chapons & poullards, que l'on envoie à Paris; en chanvre, en lin, dont on fait de bonne toile en quantité; on y fait aussi beaucoup de beurre, mais il est trop gras, ce qui fait qu'on est obligé de le mêler avec

celui d'Issigny pour le conserver, & alors on l'appelle beurre de bocage. Ce pays ne fait gueres de commerce avec les étrangers, ni avec le reste du Royaume, que par Grandville & Cherbourg, encore n'est-il pas bien considérable; il y a plusieurs garennes le long des côtes. Une partie du pays est couvert de bois, à l'exception des bords de la mer. Le pays est rude, & le climat est froid & humide. Il n'y a cependant de forêt que celle de Garey. Ce pays est arrosé de cinq Rivières, qui sont la Siemie, l'Airon, la Soule, le Tar & le Day; ces Rivières sont fort poissonneuses, & sont moudre beaucoup de moulins. L'on trouve une grande quantité de fourage vers Carenran & dans le pays de Bauprois; c'est où l'on engraisse beaucoup de bêtes à cornes; on y élève beaucoup de chevaux, qui sont fort utiles. Les habitans sont d'un naturel vil, subtil, prudent & laborieux. Les Villes considérables de ce pays, sont Courances, Grandville, Cherbourg, Vallognes, Carcutan & Ville-Dieu.

COU TELAS & Villeneuve, dans la Provence, Diocèse de Fréjus, Parlement & Intendance d'Aix, Viguerie & Recette de Barjoux, a 20 habitans.

COUTENGE, dans l'Auvergne, Diocèse de S. Flour, Parlement de Paris, Intendance de Riom, Election de Brioude, a 228 habitans.

COUTERNE, Bourg, dans la Normandie, Diocèse de Sées, Parlement de Rouen, Intendance d'Alençon, Election de Falaise, a 1284 habitans. Ce Bourg est situé sur la rivière de Mayenne.

COUTERNON, dans la Bourgogne, Diocèse de Langres, Parlement, Intendance, Bailliage, Grenier à sel & Recette de Dijon, a 136 habitans. Ce lieu est situé sur la Thulle, à une lieue de Dijon, en pays marécageux.

COUTEUROUST, dans la Brie, Diocèse de Meaux, Parlement & Intendance de Paris, Election de Meaux, a 228 habitans.

COUTHURS, dans le Périgord, Diocèse de Sarlat, Parlement & Intendance de Bordeaux, Election de Sarlat, a 341 habitans.

COUTIGNAC, Baronie, dans la Provence, Diocèse de Fréjus, Parlement & Intendance d'Aix, Viguerie & Recette de Barjoux, a 416 habitans. Voyez Cognac.

COULOMIRE, dans le Beaujollois, Diocèse de Lion, Parlement de Paris, Intendance de Lion, Election de Villefranche, a 674 habitans.

COUTRAS, Ville & Château, dans la Guienne, Diocèse, Parlement, Intendance & Election de Bordeaux, a 2960 habitans. Elle est située aux confluens de l'Isle & de la Droume. C'est un Marquisat uni au Duché de Fronsac. Ce lieu est remarquable par la défaite de l'armée d'Henry III. par celle d'Henry Roy de Navarre; depuis Henry IV. Roy de France, en 1587.

COUTS, Bourg, dans la Sainonge, Diocèse de Saintes, Parlement de Bordeaux, Intendance de la Rochelle, Election de Saintes, a 688 habitans.

COUTS, dans le Bourbonnois, Diocèse de Bourges, Parlement de Paris, Intendance de Bourges, Election de S. Amand, a 121 habitans.

COUTTEVILLE, dans la Picardie, Diocèse d'Amiens, Parlement de Paris, Intendance d'Amiens, Election de Doullens, a 201 habitans.

COUTURE, *Cultra*, dans le Poitou, Diocèse de la Rochelle, Parlement de Paris, Inten-

dance de Poitiers, Election de Niort, a 337 habitans.

COUTURE, dans le bas Armagnac, Diocèse de Lectoure, Parlement de Toulouse, Intendance d'Auch, Election de Lomagne, a 260 habitans.

COUTURES, dans le Basadois, Diocèse de Condom, Parlement & Intendance de Bordeaux, Election de Condom, a 803 habitans.

COUTURES, dans le Périgord, Diocèse de Périgueux, Parlement & Intendance de Bordeaux, Election de Périgueux, a 375 habitans.

COUTURES, dans l'Angoumois, Diocèse d'Angoulême, Parlement de Paris, Intendance de Limoges, Election d'Angoulême, a 449 habitans.

COUTURES, dans le Condomois, Diocèse de Condom, Parlement & Intendance de Bordeaux, Election de Condom, a 113 habitans.

la **COUTURE**-hors & en, dans le Maine, Diocèse du Mans, Parlement de Paris, Intendance de Tours, Election du Mans, a 1845 habitans.

la **COUTURE**, dans le Basadois, Diocèse de Condom, Parlement & Intendance de Bordeaux, Election de Condom, a 46 habitans.

la **COUTURE**, dans la Normandie, Diocèse d'Evreux, Parlement & Intendance de Rouen, Election d'Evreux, a 270 habitans. Madame d'Elclou en est Dame.

la **COUTURE**, dans le Poitou, Diocèse de Luçon, Parlement de Paris, Intendance de Poitiers, Election de Fontenay, a 176 habitans.

la **COUTURE**, dans l'Artois, Diocèse d'Arras, Parlement de Paris, Intendance d'Amiens, Gouvernance d'Arras, Bailliage & Recette de Bethune, a 1400 habitans.

la **COUTURE**, dans l'Artois, Diocèse d'Arras, Parlement de Paris, Intendance d'Amiens, Gouvernance d'Arras, Bailliage & Recette d'Heudin, a 81 habitans.

la **COUTURE** ou Culture, Abbaye, dans un des Fauxbourgs du Mans, Ordre de S. Benoît, Congregation de S. Maur, fondée à la fin du sixième siècle, par Bertrang Evêque du Mans: cette Abbaye vaut vingt-sept mille livres de rente, dont dix-huit à l'Abbé; la Communauté est composée de vingt Religieux.

le **COUTURELLE**, dans l'Artois, Diocèse d'Arras, Parlement de Paris, Intendance d'Amiens, Gouvernance, Bailliage & Recette d'Arras, a 99 habitans.

COUVAIN, dans la Normandie, Diocèse de Lisieux, Parlement de Rouen, Intendance d'Alençon, Election de Bernay, a 162 habitans.

COUVAINS, dans la Normandie, Diocèse de Coutances, Parlement de Rouen, Intendance de Caën, Election de S. Lo, a 1160 habitans.

COUVERT, dans la Normandie, Diocèse de Bayeux, Parlement de Rouen, Intendance de Caën, Election de Bayeux, a 396 habitans.

la **COUVERTOIRAD**, Ville, dans le Rouergue, Diocèse de Vâbres, Parlement de Toulouse, Intendance de Montauban, Election de Milhaud, a 2600 habitans.

COUVIGNOU, dans la Champagne, Diocèse de Langres, Parlement de Paris, Intendance de Châlons, Election de Bar-sur-Aube, a 364 habitans.

COUVILLARGUES, dans le bas Languedoc, Diocèse d'Uzès, Parlement de Toulouse, Intendance de Montpellier, Recette d'Uzès, a 410 habitans.

COU
de Cour

de Caën
Dans ce

beaucoup
Cure de

COU
doc, Di

de Toulo
COU

de Soiffon
Election

COU
che, val

COU
Laon, Pa

sons, Ele
COU

cèse de C
ce de Cha

tans.
le **COU**

rigueux, F
Election d

COU
Bourges,

ges, Electi
sel de Ville

finué à cinc
qui vaut e

mination d
du blé. M

haute Justic
s'adressent

la **COU**
Bellay, Pa

liage & Re
COU

de Sarlat,
Election de

tué sur un
nom.

COU
arrosé le B

le Yezer.
COU

Limoges,
Election de

COU
se de Tour

Tours, Ele
COU

elle prend
à la rivière

COU
le Lionnois

ris, Inten

bitans.

COU

Diocèse de

dance &

C'est un B

fix cens l

l'Abbesse

de Moulie

ne; c'est t

il y a qu

soins abor

mais de b

fidérable

il y a des

considérat

COUVILLE, dans la Normandie, Diocèse de Coutances, Parlement de Rouen, Intendance de Caën, Election de Valognes, a 410 habitans. Dans ce lieu, le terrain y est très-malgre, y ayant beaucoup de landes. Il y a un Seigneur, & la Cure dépend de S. Sauveur.

COUVOSOULS, dans le haut Langue-doc, Diocèse d'Alet, Parlement & Intendance de Toulouse, Recette d'Alet, a 118 habitans.

COUVRELLE, dans la Picardie, Diocèse de Soissons, Parlement de Paris, Intendance & Election de Soissons, a 114 habitans.

COUVRENAULT, Prieuré, dans le Perche, valant cinq cens livres.

COUVRON, dans la Picardie, Diocèse de Laon, Parlement de Paris, Intendance de Soissons, Election de Laon, a 439 habitans.

COUVROTD, dans la Champagne, Diocèse de Châlons, Parlement de Paris, Intendance de Châlons, Election de Vitry, a 123 habitans.

le **COUX**, dans le Périgord, Diocèse de Périgueux, Parlement & Intendance de Bordeaux, Election de Sarlat, a 1427 habitans.

COUY, *Cobium*, dans le Berry, Diocèse de Bourges, Parlement de Paris, Intendance de Bourges, Election de la Charité sur Loire, Grenier à sel de Villequier, a 479 habitans. Ce lieu, qui est situé à cinq lieues de la Charité, & dont la Cure qui vaut environ quatre cens livres, est à la nomination du Chapitre de Sansergue, ne produit que du blé. M. de Courtanvaux en est Seigneur. La haute Justice a été réunie à Villequier. Les Lettres s'adressent par la Charité.

le **COUZ**, dans la Bourgogne, Diocèse de Noyon, Parlement & Intendance de Dijon, Bailliage & Recette de Bugey, a 190 habitans.

COUZE, Bourg, dans le Périgord, Diocèse de Sarlat, Parlement & Intendance de Bordeaux, Election de Sarlat, a 359 habitans. Ce lieu est situé sur une petite Riviere, qui porte le même nom.

COUZE, petite Riviere du Périgord, qui arrose le Bourg de Couzé, & ensuite se rend dans le Vezère.

COUZEIX, dans le Limosin, Diocèse de Limoges, Parlement de Bordeaux, Intendance & Election de Limoges, a 773 habitans.

COUZIEKS, dans la Touraine, Diocèse de Tours, Parlement de Paris, Intendance de Tours, Election de Chinon, a 192 habitans.

COUZIN, petite Riviere de Bourgogne; elle prend sa source près de Saulieu, & se joint à la riviere de Cure.

COUZON ou S. Romain de Couzon, dans le Lionnois, Diocèse de Lion, Parlement de Paris, Intendance & Election de Lion, a 790 habitans.

COUZON, Bourg, dans le Bourbonnois, Diocèse de Bourges, Parlement de Paris, Intendance & Election de Moulins, a 212 habitans. C'est un Bourg & Paroisse, dont la Cure qui vaut six cens livres de revenu, est à la collation de l'Abbesse de S. Menoux; il est situé à quatre lieues de Moulins, même distance de l'Allier, en plaine; c'est terres varennes à seigle, orge & avoine; il y a quelques vignes d'assez bon rapport; les foins abondans & grassis; les pacages resterez, mais de bonne qualité; le profit des bestiaux considérable par l'engrais des bœufs & des moutons; il y a des cantons de bois de haute futaye, assez considérables, & de bons étangs de mille à quin-

ze cens d'empoisonnemens, & dont le poisson se conduit à Paris, sur la riviere d'Allier. M. le Duc en est Seigneur.

COUZON, dans la Champagne, Diocèse de Langres, Parlement de Paris, Intendance de Châlons, Election de Langres, a 107 habitans.

COUZONNAT, dans la Marche, Diocèse de Limoges, Parlement de Paris, Intendance de Moulins, Election de Gueret, a 223 habitans. C'est une Paroisse située en plaine; c'est terres à seigle, bled noir, avoine, raves, orge & millet; les pacages y sont assez bons & communs; les foins suffisans pour la nourriture des bestiaux qu'on y élève, & dont on fait un bon commerce; il y a quelques bois de haute futaye & des modernes, appartenans au Seigneur: les habitans sont assez commodes. Mademoiselle de Challier en est Dame.

COUZOURS, dans le Limosin, Diocèse de Limoges, Parlement de Bordeaux, Intendance de Limoges, Election de Brives, a 759 habitans.

COY

COYE, dans l'Isle de France, Diocèse, Parlement, Intendance & Election de Paris, a 309 habitans.

COYOLLES, dans la Picardie, Diocèse de Senlis, Parlement de Paris, Intendance de Soissons, Election de Crespy, a 172 habitans.

COYRIERE, dans la Franche-Comté, Diocèse, Parlement & Intendance de Besançon, Bailliage & Recette de la Terre de S. Claude, a 162 habitans.

COYROUX, *Coyresium*, Abbaye de Filles, Ordre de Citeaux, dans le Limosin, Diocèse de Limoges; cette Abbaye est Fille & près d'Obazine.

COYSERETTES, dans la Franche-Comté, Diocèse, Parlement & Intendance de Besançon, Bailliage & Recette de la Terre de S. Claude, a 217 habitans.

COZ

COZE'S, Bourg, dans la Saintonge, Diocèse de Saintes, Parlement de Bordeaux, Intendance de la Rochelle, Election de Sautes, a 2132 habitans.

CRA

la **CRABE**, dans la Gascogne, Diocèse d'Acqs, Parlement de Bordeaux, Intendance d'Auch, Election des Lannes, a 350 habitans.

CRACH, dans la Bretagne, Diocèse de Vannes, Parlement de Rennes, Intendance de Nantes, Recette de Vannes, a 220 habitans.

CRACHE, dans la Beauce, Diocèse de Chartres, Parlement de Paris, Intendance d'Orléans, Election de Chartres, a 161 habitans. Il y a une Abbaye.

CRACONVILLE, dans la Normandie, Diocèse d'Evreux, Parlement & Intendance de Rouen, Election d'Evreux, a 63 habitans. C'est à M. de Bence.

CRAIN, dans la Bourgogne, Diocèse d'Auxerre, Parlement de Paris, Intendance de Dijon, Bailliage & Recette d'Auxerre, Grenier à sel de Clamecy, a 492 habitans. Ce lieu est situé sur la riviere d'Yonne, qui y passe; il y a fort peu de

vignes. Les Hameaux de Miserry, Paulmier, la Grange, Solle, le moulin de Prémontat & les champs de Crains en dépendent.

CRAINTILIEU, dans le Forez, Diocèse de Lion, Parlement de Paris, Intendance de Lion, Election de Montbrison, a 197 habitans.

CRAISSAC, dans le Quercy, Diocèse de Cahors, Parlement de Toulouse, Intendance de Montauban, Election de Cahors, a 360 habitans.

CRAMAILLE, dans la Picardie, Diocèse de Soissons, Parlement de Paris, Intendance & Election de Soissons, a 131 habitans.

CRAMARD, dans le Poitou, Diocèse de Poitiers, Parlement de Paris, Intendance & Election de Poitiers, a 357 habitans.

CRAMENET, dans la Champagne, Diocèse de Reims, Parlement de Paris, Intendance de Châlons, Election d'Epernay, a 367 habitans.

CRAMENIL, dans la Normandie, voyez Crafmenil.

CRAMOISELLE, dans la Picardie, Diocèse de Soissons, Parlement de Paris, Intendance & Election de Soissons, a 16 habitans.

CRAMONT, dans la Picardie, Diocèse d'Amiens, Parlement de Paris, Intendance d'Amiens, Election & Grenier à sel de Doulens, a 616 habitans. Ce lieu est situé dans une belle plaine : la Cure qui vaut huit cens livres de rente, est à la collation du Commandeur de Beauvoirllez-Abbeville, qui est Seigneur du lieu, avec M. Chatelain. Le terroir produit bleds, avoines & autres grains ; laine, qui fait le commerce. Ce lieu est à deux lieues de S. Riquier, quatre d'Abbeville & Doulens.

CRAMOISY, dans la Picardie, Diocèse de Beauvais, Parlement de Paris, Intendance de Soissons, Election de Clermont, a 154 habitans.

CRAMUSE, dans la Provence, Diocèse de Digne, Parlement & Intendance d'Aix, Viguerie & Recette de Digne, a 210 habitans.

CRAN, dans la Bretagne, Diocèse de Nantes, Parlement de Rennes, Intendance & Recette de Nantes, a 410 habitans. Ce lieu est situé sur la Vilaine, à une lieue de Redon.

CRANCE', dans la Champagne, Diocèse de Sens, Parlement & Intendance de Paris, Election de Nogent-sur-Seine, a 229 habitans.

CRANET-Chaban, dans le pays d'Aunis, Diocèse de la Rochelle, Parlement de Paris, Intendance & Election de la Rochelle, a 476 habitans.

CRANCEY, dans la Bourgogne, Diocèse de Langres, Parlement & Intendance de Dijon, Bailliage, Grenier à sel & Recette de Châillon, a 414 habitans. Ce lieu est situé dans une plaine au pied d'une montagne ; il y a des vignes. Les Chanoines de Château-Vilain sont collateurs de la Cure. La Grange du presbiter appartenant à l'Abbaye de Longuy en dépend.

CRANDELIN, dans la Picardie, Diocèse de Laon, Parlement de Paris, Intendance de Soissons, Election de Laon, a 170 habitans.

CRANDELLE, dans l'Auvergne, Diocèse de S. Flour, Parlement de Paris, Intendance de Riom, Election d'Aurillac, a 674 habitans.

CRANGEAC, Baronie, dans la Bourgogne, Diocèse de Lion, Parlement & Intendance de Dijon, Bailliage & Recette de Bresse, a 82 habitans.

CRANNE', Bourg, dans la Picardie, Diocèse de Laon, Parlement de Paris, Intendance de Soissons, Election de Laon, a 460 habitans.

CRANNE S-en-Valon, dans le Maine, Diocèse du Mans, Parlement de Paris, Intendance de Tours, Election du Mans, a 357 habitans.

CRANNE S-en-Vilaine, dans le Maine, Diocèse du Mans, Parlement de Paris, Intendance de Tours, Election du Mans, a 181 habitans.

CRANS, dans la Bourgogne, Diocèse de Lion, Parlement & Intendance de Dijon, Bailliage & Recette de Bresse, a 115 habitans.

CRANS, dans la Franche-Comté, Diocèse, Parlement & Intendance de Besançon, Bailliage & Recette de Poligny, a 89 habitans.

CRANSAC, dans le Rouergue, Diocèse de Rodez, Parlement de Toulouse, Intendance de Montauban, Election de Villefranche, a 360 habitans. Il y a des mines de charbon de terre & de pierre, fort abondantes, pour le commerce desquelles le Lot est fort avantageux ; mais ce qui rend ce lieu plus célèbre, sont deux fontaines d'eaux minérales, que l'on tient des meilleures de l'Europe ; elles attirent en ce lieu quantité de malades, dans les deux saisons de May & Septembre. On transporte ces eaux dans les lieux éloignés, même jusqu'à Paris ; leur principal effet est de retabir les estomachs foibles & languissans, les obstructions, & de soulager les douleurs de la névralgie ; au-dessus de ces fontaines, il y a des grottes ou étuves, où les malades se font suer pour guérir les rhumatismes, sciaticques, gouttes & paralitiques, & retabir les membres blessez ou atrophis. La vertu de ces eaux consiste dans l'allun, dont elles sont imprégnées ; on en tiroit autrefois dans les mines de charbon, mais on a cessé ; parce que ce minéral n'y étoit ni assez pur, ni assez fin. Ces eaux minérales sortent de la montagne, dans laquelle on a pratiqué les étuves, dont il vient d'être parlé ; cette montagne renferme un feu intérieur, qui exale ordinairement en fumée, mais qui jette assez souvent des flâmes considérables ; la superficie du terrain y est toute brûlée, marques certaines que le feu n'en est pas profond ; aussi ne s'y plaint-on gueres des tremblemens de terre, si fréquens dans le voisinage des autres Vulcans.

CRANSOT, dans la Franche-Comté, Diocèse, Parlement & Intendance de Besançon, Bailliage & Recette de Lons-le-Saulnier, a 133 habitans.

CRAPON, *Credonim*, Ville & Baronie, dans l'Anjou, Diocèse d'Angers, Parlement de Paris, Intendance de Tours, Election de Château-Gontier, a 2116 habitans. Cette Ville est située sur la riviere d'Oudon, environ à dix lieues d'Angers, aux frontières de la Bretagne & du Maine ; il y a un Grenier à sel, qui consomme soixante muids. Craon est remarquable par un combat des François contre les Anglois. Il y a un Prieuré conventuel, de l'Ordre de S. Benoit, Congrégation de S. Maur, valant quatre mille cinq cens livres ; il est dédié à S. Clement, & est situé dans une partie de la Ville, qui est appelée le Bourg S. Clement de Craon, qui forme une Collette particulière de 1518 habitans. Il donne à son territoire le nom de Craonois. Il y a aussi un Collegiale, dédiée à S. Nicolas, composée d'un Chefrier, de huit Chanoines & de quatre Chapelains. Le Seigneur de la Ville nomme à sept de ces Canoniques, ils ont deux cens livres chacun de revenu. Il y a aussi un Couvent de Dominicains. L'on y tient un Marché considérable tous les Lundis, & six Foires ; sçavoir, trois dans la Ville & trois dans le

le Faubourc de

Craon

ronie d'

ses parer

Craon ;

l'honima

nan, deu

siqua la

guignon ;

deux Seig

fin termin

épousé Be

naud, fils

& de Barb

seconde s

d'Isabeau

leur fille ;

mouille s

féde cette

la Tremou

Prince de

Madame M

chal de Roc

quatre Par

CRAO

cède de La

Soissons, El

CRAO

cède de La

Soissons, El

CRAPA

cède d'Amie

d'Amiens,

rans.

CRAPO

Clermont,

Riom, Elect

CRAPO

Canal qui pa

guiers, Gra

son nom d'

lon, qui l'a

CRAPO

CRAS,

lay, Parlem

& Recette

CRAS,

Parlement

ban, Electi

CRAS,

lence, Parle

tion de Ro

CRAS,

Diocèse de

tendance de

486 habitan

CRAS,

dans la No

ment de Ro

a 155 habita

CRAS,

cède, Parle

tion de Mo

en prend le

CRAS,

se d'Auch,

d'Auch, El

CRAS,

Diocèse de

tendance d

habitans.

le Faubourg S. Clement. Il s'y fait un gros commerce de lin.

Craon est la premiere & la plus ancienne Baronie d'Anjou ; Fouquier Nera la donna à un de ses parens nommé Lifoire, qui prit le nom de Craon ; mais Guerin son petit-fils, ayant refusé l'hommage à Geoffroy Martel, & l'ayant fait à Conan, deuxième Comte de Bretagne, Geoffroy confisqua la Terre, & la donna à Robert dit le Bourguignon ; d'où s'ensuivit une rude guerre entre les deux Seigneurs & les deux Souverains, qui fut enfin terminée par une double alliance ; Robert ayant épousé Beatrix de Craon, fille de Guerin ; & Renaud, fils de Robert, la fille de Robert de Vitre & de Barbe de Craon. Ce Renaud fut Chef de la seconde famille de Craon, finie en la personne d'Isabeau de Craon, femme de Louis de Sully leur fille ; Marie de Sully épousa Gui de la Tremouille sixième du nom, dont la posterité a possédé cette Terre, jusqu'à Charlotte Catherine de la Tremouille, qui la porta à Henry de Bourbon Prince de Condé. Elle appartient aujourd'hui à Madame Magdelaine de Laval, veuve du Maréchal de Rochefort. La Jurisdiction s'étend sur vingt-quatre Paroisses, & sur cinq autres en partie.

CRAONNE, Ville, dans la Picardie, Diocèse de Laon, Parlement de Paris, Intendance de Soissons, Election de Laon, a 678 habitans.

CRAONNELLE, dans la Picardie, Diocèse de Laon, Parlement de Paris, Intendance de Soissons, Election de Laon, a 338 habitans.

CRAPAUMEMIL, dans la Picardie, Diocèse d'Amiens, Parlement de Paris, Intendance d'Amiens, Election de Mondidier, a 159 habitans.

CRAPONE, dans l'Auvergne, Diocèse de Clermont, Parlement de Paris, Intendance de Riom, Election d'Issoire, a 255 habitans.

CRAPONE ou le fossé de Crapone ; c'est un Canal qui passe par les campagnes de Salon, d'Aiguier, Grauce & Istreche, qu'il arrose ; il a pris son nom d'Adam Crapone, Gentilhomme de Salon, qui l'a fait couvrir en 1538.

CRAPONE, dans le Velay. CRAS, dans la Bourgogne, Diocèse de Bellay, Parlement & Intendance de Dijon, Bailliage & Recette de Bresse, a 486 habitans.

CRAS, dans le Quercy, Diocèse de Cahors, Parlement de Toulouse, Intendance de Montauban, Election de Cahors, a 468 habitans.

CRAS, dans le Dauphiné, Diocèse de Valence, Parlement & Intendance de Grenoble, Election de Romans, a 212 habitans.

CRASAMIES, Bourg, dans la Saintonge, Diocèse de Saintes, Parlement de Bordeaux, Intendance de la Rochelle, Election de Saintes, a 486 habitans.

CRASME'NIL ou S. Agnan de Craménil, dans la Normandie, Diocèse de Bayeux, Parlement de Rouen, Intendance & Election de Caën, a 355 habitans.

CRASMENIL, dans la Normandie, Diocèse, Parlement & Intendance de Rouen, Election de Montivilliers, a 122 habitans. Le Seigneur en prend le nom.

CRASSES, dans le bas Armagnac, Diocèse d'Auch, Parlement de Toulouse, Intendance d'Auch, Election d'Armagnac, a 264 habitans.

CRASSEVILLE, dans la Normandie, Diocèse de Coutances, Parlement de Rouen, Intendance de Caën, Election de Valognes, a 405 habitans.

CRASSY, dans la Bourgogne, Diocèse de Bellay, Parlement & Intendance de Dijon, Bailliage & Recette de Buguey, a 128 habitans.

CRASSVILLE-la-Malet, dans la Normandie, Diocèse, Parlement & Intendance de Rouen, Election de Caudebec, a 302 habitans. M. Boula en est Seigneur.

la CRAU, *Craus, Campi-Lapidei* ; c'est un terrain situé dans la Provence, entre le Rhône & l'étang de Berre ; il commence à quelques lieux d'Arles, & s'étend tout le long de la mer. Cette campagne a de tout tems été couverte de pierres ; les anciens Poëtes ont feint que c'est l'endroit où Hercule s'est battu contre des Géans ; les armes vinrent à lui manquer ; Jupiter son pere lui envoya une pluie de pierre, pour s'en servir contre ses ennemis. Ce qu'il y a d'étonnant, c'est que ce terrain tout pierreux qui soit, nourrit & engraisse une infinité de moutons, qui ont l'instinct de ranger les pierres pour profiter des herbes très-favoureuses, qui font dessous. L'on en peut voir une explication bien détaillée, dans la Chorographie de Provence d'Honoré Bouche. Les vins que l'on y recueille, sont les meilleurs de la Provence ; il y croit même de la graine d'écarlatte, qui étoit ci-devant une récolte précieuse, avant que les Marchands se fussent entêtés de la cochenille, qu'ils vont chercher bien loin & avec tant de périls. Il y a aux environs plusieurs marais salans.

CRAVANCHE, dans la haute Alsace, Diocèse de Basse, Conseil & Intendance d'Alsace, Bailliage & Recette de Besfort, a 27 habitans.

CRAVANS, Bourg, dans la Saintonge, Diocèse de Saintes, Parlement de Bordeaux, Intendance de la Rochelle, Election de Saintes, a 973 habitans.

CRAVANT, Ville, dans la Bourgogne, Diocèse d'Auxerre, Parlement Paris, Intendance de Dijon, Bailliage & Recette d'Auxerre, a 1268 habitans. Cette Ville qui est du Ressort de la Cour des Aydes de Paris, est située sur la jonction des deux rivières de Cure & d'Yonne ; il y a un pont de pierre à demi-ruiné, & quelques vignes dont les vins sont estimés. Elle dispute aux États de la Province, & il y a un Entrepôt de sel.

CRAVANT, dans l'Orléannois, Diocèse d'Orléans, Parlement de Paris, Intendance d'Orléans, Election de Beaugency, a 851 habitans.

CRAVANT, dans la Normandie, Diocèse d'Evreux, Parlement & Intendance de Rouen, Election d'Evreux, a 260 habitans. M. de Beauviers en est Seigneur.

CRAVANT, dans la Touraine, Diocèse de Tours, Parlement de Paris, Intendance de Tours, Election de Chinon, a 633 habitans. La Cure est à la collation de l'Abbé de Marmoutier.

GRAVENET, dans la Normandie, Diocèse d'Evreux, Parlement & Intendance de Rouen, Election d'Evreux, a 295 habitans.

CRAVENSERE, dans le bas Armagnac, Diocèse d'Auch, Parlement de Toulouse, Intendance d'Auch, Election d'Armagnac, a 68 habitans.

CRAVILLE, dans la Normandie, Diocèse, Parlement & Intendance de Rouen, Election d'Arques, a 391 habitans. Le Seigneur en prend le nom.

CRAVILLE, dans la Normandie, Diocèse d'Evreux, Parlement & Intendance de Rouen, Election du Pont-de-l'Arche, a 275 habitans. M. le Duc d'Elbeuf en est Seigneur.

CR AVILLE-la-Malet, voyez Crasville.
CR AUT, petite Rivière de Languedoc, qui prend sa source d'une des montagnes du Gevaudan, nommée Mont-d'Augueval; elle passe à Valeraugre & à Ganges, & se jette dans la mer Méditerranée.

CR A U X, dans le Nivernois, Diocèse de Nevers, Parlement de Paris, Intendance de Moulins, Élection de Nevers, à 31 habitans.

CR A Y, dans la Bourgogne, Diocèse d'Autun, Parlement de Paris, Intendance de Dijon, Bailliage & Recette de Mâcon, Grenier à sel de S. Gengoux, à 226 habitans. Ce lieu est situé sur un vallon environné de montagnes assez élevées & couvertes de buissons & de taillis. On y tient quatre Foires par an; il y a quelques petites vignes.

CR A Y ou S. Julien de Cray, dans la Bourgogne, Diocèse d'Autun, Parlement & Intendance de Dijon, Bailliage & Recette de Semur en Brionnois, à 276 habitans.

CR A Y W I C K, dans la Flandre Flamingante, Diocèse d'Ypres, Parlement de Doitay, Intendance, Subdélégation & Recette de Lille, à 494 habitans.

CR A Z, dans la Bourgogne, Diocèse de Belley, Parlement & Intendance de Dijon, Bailliage & Recette de Bugey, à 286 habitans.

C R E

CR E, dans l'Anjou, Diocèse d'Angers, Parlement de Paris, Intendance de Tours, Élection de Baugé, à 628 habitans.

CR É A N C E, dans la Normandie, Diocèse de Coutances, Parlement de Rouen, Intendance de Caën, Élection de Coutances, à 1316 habitans. Ce lieu qui a titre de Comté, appartenant à la Maison de Longaunau de Dampierre, est situé sur le bord de la mer. Il y a une petite Jurisdiction pour le Seigneur, qui a une Chapelle, dite de S. Hubert, dans son Château qu'on appelle Belvire. Il y a dix sept Salines sur la petite rivière d'Ay, qui y passe avec le flux de la mer. C'est un petit havre séparé de celui de S. Germain sur Ay, par la seule rivière qu'on y traverse à gué; ce fessé dépend de l'Abbaye de Lessy.

CR É A N C E Y, dans la Bourgogne, Diocèse de Langres, Parlement & Intendance de Dijon, Bailliage & Recette de Châtillon, à 309 habitans.

CR É A N C E Y, dans la Bourgogne, Diocèse d'Autun, Parlement & Intendance de Dijon, Bailliage & Recette d'Arnay-le-Duc, Grenier à sel de Pouilly, à 220 habitans. C'est une Paroisse située au bas d'une montagne qui la couvre au levant. Il y a de belles plaines des trois autres côtés. Un petit Ruissseau formé par des Fontaines y fait mouvoir un Moulin. Le Prieur de S. Marcel proche Châlon-sur-Sône est Collateur de la Cure, de laquelle dépendent Baune, Panthier & la Cochere.

CR É A N G E, dans le pays Messin, Diocèse, Parlement, Intendance & Recette de Metz, à 314 habitans. C'est une Baronie, qui a donné le nom à une Maison distinguée, dont il reste une Branche qui est attachée au service de M. l'Electeur de Bavière.

CR É A N S, dans l'Anjou, Diocèse d'Angers, Parlement de Paris, Intendance de Tours, Élection de la Flèche, à 217 habitans.

CR E C E Y, dans la Bourgogne, Diocèse de

Langres, Parlement, Intendance, Bailliage & Recette de Dijon, Grenier à sel de Saux-le-Duc, à 215 habitans. Ce lieu est situé au bas d'un coteau sur la roche, à cinq lieues de Dijon. Il y a une rivière nommée la Thille.

CR E C H Y, dans le Bourbonnois, Diocèse de Clermont, Parlement de Paris, Intendance & Élection de Moulins, à 287 habitans. C'est une Paroisse à sept lieues de Moulins, à demi-lieu de l'Allier en plaine; c'est terres fortes à froment, orges, avoines & fèves; les foins abondans & gras; les pacages resterez, le profit des bestiaux peu considérable; le principal revenu consiste en grains, gros & menus; il y a des vignes dont le profit est assez considérable; sans bois, étangs ni menus fruits. M. le Duc est Seigneur de ce lieu.

CR E C Y, dans la Champagne, Diocèse de Reims, Parlement de Paris, Intendance de Châlons, Élection de Reims, à 147 habitans.

CR E C Y, dans le Berry, Diocèse de Bourges, Parlement de Paris, Intendance & Élection de Bourges, à 270 habitans.

CR E C Y, dans le Nivernois, Diocèse de Nevers, Parlement de Paris, Intendance de Moulins, Élection de Nevers, à 112 habitans. C'est une Paroisse située en plaine, bonnes terres à froment de grand produit; les pacages resterez, mais bons, les foins sont suffisans pour la nourriture de beaucoup de bestiaux, qu'on y engraisse l'hyver; les habitans ont leur usage pour la glandée. Mame d'Antery en est Dame.

CR E C Y-au-Mont, dans la Picardie, Diocèse de Soissons, Parlement de Paris, Intendance de Soissons, à 534 habitans.

CR E C Y ou Cressy, *Carissacum* ou *Cressiacum*, Bourg & Châtellenie, ancienne Mairie & Echevinage, dans la Picardie, Diocèse d'Amiens, Parlement de Paris, Intendance d'Amiens, Élection de Grenier à sel d'Abbeville, à environ 1400 habitans, compris les lieux ci-après; Estrées, Caumartin, & Château-Thomas. Crecy qui a un Bailliage & une Prévôté, & qui suit la Coutume de Ponthieu, donne le nom à une Forêt belle & considérable, elle étoit autrefois très-dangereuse, mais elle est à présent plus praticable, par les grandes routes que l'on y a fait.

La Cure qui vaut mille livres est à la nomination de M. l'Abbé de Forestmoutier; le terroir produit foins, bleds & autres grains, qui le consomment à Abbeville, Montreuil, & à Hesdin. Le commerce consiste en bestiaux, fils, laines & chanvre; il y a un Marché-franc une fois tous les mois, & Marché deux fois la semaine; les Lettres s'adressent pour ce lieu à Abbeville.

Les Seigneurs de Crecy sont le Roy, comme Comte de Ponthieu, M. de Canleurs & l'Abbaye de S. Riquier d'Etrées; M. le Fevre de Caumartin, & M. le Comte d'Ailly de Château-Thomas.

Crecy est remarquable par la fameuse Bataille qui s'est donnée près de Crecy-Footaine & Estrées, & qui a pris le nom de ce Bourg, entre les François & les Anglois, sous le Règne de Philippe de Valois, le 26. Août 1346. Les François y perdirent plus de trente mille hommes, plusieurs de leurs Princes, & beaucoup de Seigneurs.

CR E C Y, dans la Bourgogne, Diocèse d'Autun, Parlement & Intendance de Dijon, Bailliage, Grenier à sel & Recette de Bourbon, à 476 habitans. C'est pays de coteaux & de rochers. Il y passe une petite Rivière du côté du Nivernois, on l'appelle la Soimne. Il y a quelques vi-

gnes.
Collat
dent,
Bory,
bon.

CR
de Lar
Soissons
CR
CR
nes, Pa
Recette
CR
gne du
ne.

CR
Diocèse
tendance
habitans.
quantité
CR
Cahors,
Montaub
CR
Parlement
Meaux,
Carmes D
CR
Diocèse d
dance de
bitans.

CR
Diocèse d
Paris, Ele
petite Vill
Pont; elle
le Sage y fi
Anglois, &
tit Chapitr
Evremont
emparez d
CR
llement &
à 960 habit
CR
cèse de Vi
dance de M
habitans.

CR
Diocèse de
dance & E
CR
cèse de Na
Toulouse,
tans.

CR
Parlement
cette de D
CR
Diocèse, P
tion de Po
des Isles D
CR
se de Boule
ce d'Amien
CR
se de Lion,
Lion, Elec

CR
d'Auch, I
d'Auch, El
CR

gues. Les Religieux de S. Martin d'Autun font Collateurs de la Cure. Plusieurs Fiefs en dépendent, sçavoir Duxon, Mouvant, Montperroux, Bory, Sully, & le Montpetit de la Baronie de Bourbon.

CRECY-sur-Sere, dans la Picardie, Diocèse de Laon, Parlement de Paris, Intendance de Soiffons, Election de Laon, a 1529 habitans.

CRECY, dans la Brie, voyez Cressy.

CRE DIN, dans la Bretagne, Diocèse de Vannes, Parlement de Rennes, Intendance de Nantes, Recette de Vannes, a 286 habitans.

CRE DO ou le grand Credo, haute Montagne du Bugey, au pied de laquelle passe le Rhône.

CRE ENCES, Bourg, dans la Normandie, Diocèse de Coutances, Parlement de Rouën, Intendance de Caën, Election de Coutances, a 1195 habitans. Les Garennes des environs fournissent quantité de bons lapins.

CRE GOLS, dans le Quercy, Diocèse de Cahors, Parlement de Toulouse, Intendance de Montauban, Election de Cahors, a 468 habitans.

CRE GY, dans la Brie, Diocèse de Meaux, Parlement & Intendance de Paris, Election de Meaux, a 218 habitans. Il y a un Couvent de Carmes Déchauffez.

CRE HEN & le Guildo, dans la Bretagne, Diocèse de S. Malo, Parlement de Rennes, Intendance de Nantes, Recette de S. Malo, a 468 habitans.

CRE ILL, *Credelium*, Villé, dans la Picardie, Diocèse de Senlis, Parlement & Intendance de Paris, Election de Senlis, a 789 habitans. Cette petite Ville est sur l'Oise, sur laquelle elle a un Pont; elle est à deux lieus de Senlis. Charles V. dit le Sage y fit bâtir un Château, qui fut pris par les Anglois, & repris sous Charles VII. Il y a un petit Chapitre où l'on conservoit le Corps de S. Evremont, avant que les Calvinistes se fussent emparés de Creil l'an 1567.

CRE ILL, dans la Normandie, Diocèse, Parlement & Intendance de Rouën, Election d'Eu, a 960 habitans.

CRE ISSAC, dans le bas Languedoc, Diocèse de Viviers, Parlement de Toulouse, Intendance de Montpellier, Recette de Viviers, a 104 habitans.

CRE ISSAMULLE, dans la Normandie, Diocèse de Bayeux, Parlement de Rouën, Intendance & Election de Caën, a 218 habitans.

CRE ISSAN, dans le haut Languedoc, Diocèse de Narbonne, Parlement & Intendance de Toulouse, Recette de Narbonne, a 303 habitans.

CRE ISSET, dans la Provence, Diocèse, Parlement & Intendance d'Aix, Viguerie & Recette de Digne, a 116 habitans.

CRE M ANVILLE, dans la Normandie, Diocèse, Parlement & Intendance de Rouën, Election de Pontaudemer, a 250 habitans. C'est à M. des Isles Douliet.

CRE MARTS, dans le Boulonnois, Diocèse de Boulogne, Parlement de Paris, Intendance d'Amiens, a 336 habitans.

CRE MAUX, Bourg, dans le Forez, Diocèse de Lion, Parlement de Paris, Intendance de Lion, Election de Roanne, a 1128 habitans.

CRE MEN, dans le bas Armagnac, Diocèse d'Auch, Parlement de Toulouse, Intendance d'Auch, Election d'Armagnac, a 160 habitans.

CRE MERY, dans la Picardie, Diocèse de

Noyon, Parlement de Paris, Intendance d'Amiens, Election de Peronne, a 120 habitans.

CRE MIEU, *Cremiacum*, Ville, dans le Dauphiné, Diocèse de Vienne, Parlement & Intendance de Grenoble, Election de Vienne, a 486 habitans. Elle est à cinq lieus à l'orient de Lion. Cette Ville est au pied d'une montagne, à une lieue du Rhône.

CRE MILLES, dans le Berry, Diocèse de Bourges, Parlement de Paris, Intendance de Bourges, Election de Blanc, a 398 habitans.

CRE MPS, dans le Quercy, Diocèse de Cahors, Parlement de Toulouse, Intendance de Montauban, Election de Cahors, a 250 habitans.

CRE MPSE ou S. Julien de Crempse, dans le Périgord, Diocèse de Périgueux, Parlement & Intendance de Bordeaux, Election de Périgueux, a 545 habitans.

CRE NAY, dans la Champagne, Diocèse de Troyes, Parlement de Paris, Intendance de Châlons, Election de Troyes, a 435 habitans.

CRE NAY-sur-Suize, dans la Bourgogne, Diocèse de Langres, Parlement & Intendance de Dijon, Bailliage, Grenier à sel & Recette de Châtillon, a 105 habitans. Ce lieu est situé dans un fond de montagne fort étroit. Il y passe une petite Riviere nommée Suize, & sur laquelle il y a un Pont. L'Abbesse & les Religieuses de Poulangy font Collatrices de la Cure.

CRE NAY, dans la Champagne, Diocèse de Langres, Parlement de Paris, Intendance de Châlons, Election de Chaumont en Bassigny, a 27 habitans.

CRE NNES, dans la Normandie, Diocèse de Sées, Parlement de Rouën, Intendance d'Alençon, Election d'Argentan, a 189 habitans.

CRE IN, dans la Gascogne, Diocèse d'Acqs, Parlement de Bordeaux, Intendance & Election des Lannes, a 314 habitans.

CRE ON, Bourg, dans la Guienne, Diocèse, Parlement, Intendance & Election de Bordeaux, a 1016 habitans.

CRE OT, dans la Bourgogne, Diocèse d'Autun, Parlement & Intendance de Dijon, Bailliage & Recette d'Autun, a 96 habitans.

CRE OUX, dans le Dauphiné, Diocèse de Gap, Parlement & Intendance de Grenoble, Election de Gap, a 468 habitans.

CRE PE, dans la Saintonge, Diocèse de Saintes, Parlement de Bordeaux, Intendance de la Rochelle, Election de S. Jean d'Angely, a 102 habitans.

CRE P'E ou Crepey, dans la Bourgogne, Diocèse d'Autun, Parlement & Intendance de Dijon, Bailliage, Grenier à sel & Recette de Beaune, a 55 habitans. Ce lieu est situé sur une montagne.

CRE PEVILLE, dans la Normandie, Diocèse, Parlement & Intendance de Rouën, Election d'Arques, a 112 habitans.

CRE PIAN, dans le bas Languedoc, Diocèse d'Uzès, Parlement de Toulouse, Intendance de Montpellier, Recette d'Uzès, a 540 habitans.

CRE PON, dans la Normandie, Diocèse de Bayeux, Parlement de Rouën, Intendance de Caën, Election de Brèves, a 284 habitans.

CRE PY, dans le pays Messin, Diocèse, Parlement, Intendance & Recette de Metz, a 89 habitans.

CRE PY-en-Laonois, petite Ville, dans la Picardie, Diocèse de Laon, Parlement de Paris, Intendance de Soiffons, Election de Laon, a 350 habitans. Il y a une Prévôté Royale.

CRE PY. Voyez Cressy.

CREQUES, dans l'Artois, Diocèse d'Arras, Conseil d'Artois, Intendance d'Amiens, Gouvernance d'Arras, a 163 habitans.

CREQUY, dans l'Artois, Diocèse d'Arras, Conseil d'Artois, Intendance d'Amiens, Gouvernance d'Arras, Bailliage & Recette de S. Pol, a 309 habitans. Ce lieu a donné le nom à une illustre Maison des plus anciennes; plusieurs Branches de cette Maison se sont fort distinguées pendant les Guerres contre les Anglois, qui avoient alors Calais. La Branche aînée étant tombée en quenouille, cette Terre a passé dans la Maison de Blancheport, aussi fort distinguée, qui en a pris le Nom & les Armes, & n'a pas moins acquis de réputation. Elle est encore tombée depuis, après avoir hérité de celle de Lesdiguieres; & la plus grande partie de leurs biens est passée à la Maison de Villeroy.

CRÉSANCY, dans la Brie, Diocèse de Soissons, Parlement de Paris, Intendance de Soissons, Election de Château-Thierry, a 386 habitans.

CRÉSANCY, dans le Berry. Ce lieu dépend du Chapitre de S. Urfin de Bourges.

CRÉSCHÉ & Chafne. Voyez Chafne & Cresche.

CRÉSANCERY, dans la Franche-Comté, Diocèse, Parlement & Intendance de Besançon, Bailliage & Recette de Gray, a 160 habitans.

CRÉSANTINE, dans la Champagne, Diocèse de Troyes, Parlement de Paris, Intendance de Châlons, Election de Troyes, a 372 habitans.

CRESCIA, dans la Franche-Comté, Diocèse, Parlement & Intendance de Besançon, Bailliage & Recette d'Orgelet, a 304 habitans.

CRÉSNAY ou S. Pierre de Crésnay, dans la Normandie, Diocèse d'Avranches, Parlement de Rouen, Intendance de Caën, Election d'Avranches, a 412 habitans.

CRÉSPAN, dans la Bourgogne, Diocèse de Langres, Parlement & Intendance de Dijon, Bailliage & Recette de Semur en Auxois, Grenier à sel de Montbart, a 216 habitans. C'est un Village situé entre deux montagnes sur le penchant; le pays mouctueux & de côreaux. Il y passe un Ruiffeau. Le Prieur de Courtangy est Collateur de la Cure. Il y a un Prieuré à simple titulaire, dont le revenu est de six cens cinquante livres; les Religieux de Montier S. Jean en sont Collateurs.

CRÉSPÉVILLE, dans la Normandie, Diocèse, Parlement & Intendance de Reims, Election d'Arques, a 120 habitans. M. de Nemours en est Seigneur.

CRÉSPIAGET, dans le Roüergue, Diocèse de Rodez, Parlement de Toulouse, Intendance de Montauban, Election de Rodez, a 260 habitans.

CRÉSPIERES, dans l'Isle de France, Diocèse, Parlement, Intendance & Election de Paris, a 509 habitans.

CRÉPIEUT, dans l'Artois, Diocèse d'Arras, Conseil d'Artois, Intendance d'Amiens, Gouvernance d'Arras, Bailliage & Recette de S. Pol, a 35 habitans.

CRÉSPIN, *Crispinium* ou *Sancti Landelini de Crispino* ou de *Crispino*, Abbaye d'Hommes, Ordre de S. Benoît, dans le Hainaut, entre Valenciennes & S. Guilmain. Elle est ainsi nommée d'une Fontaine d'eau jaillissante, *Crispantus* en latin, d'où l'on a fait *Crespin* S. Landelin l'obtient par ses prières, pour la commodité du Monastere qu'il y avoit fait construire vers

l'an 650. Cette Abbaye ayant depuis été détruite par les Normans, elle fut rétablie dans la suite, & l'on y mit des Chanoines, à la place desquels on la donna aux Bénédictins en 1080. Baudouin Comte de Hainaut, Richilde sa mere & Gerard Evêque de Cambrai, doterent cette Abbaye en consideration de ces Religieux; elle joutit de vingt-cinq mille livres de rente.

CRÉSPIN, dans le Roüergue, Diocèse de Rodez, Parlement de Toulouse, Intendance de Montauban, Election de Villefranche, a 314 habitans.

CRÉPINET, dans le haut Languedoc, Diocèse d'Alby, Parlement & Intendance de Toulouse, Recette d'Alby, a 246 habitans.

CRÉSPION, dans le pays Meûin, Diocèse de Verdun, Parlement & Intendance de Metz, Recette de Verdun, a 161 habitans.

CRÉSPOIL, dans la Brie, Diocèse de Meaux, Parlement & Intendance de Paris, Election de Meaux, a 179 habitans.

CRÉSPOL, dans le Dauphiné, Diocèse de Valence, Parlement & Intendance de Grenoble, Election de Romans, a 468 habitans.

CRÉSPY, en Valois, *Crispianum* dans la Picardie, Diocèse de Senlis, Parlement de Paris, Intendance de Soissons, Chef-lieu d'une Election, a 2250 habitans. Cette Ville qui est la Capitale du Valois, est située entre deux Ruiffeaux qui sont Marchands, à sept lieues au nord de Meaux. Elle a une Coutume particulière pour le Pays dont elle est Capitale, a un Bailliage & un Présidial, dont les Officiers sont à la nomination de M. le Duc d'Orleans.

Il y a une Eglise Collegiale dédiée à S. Albin, qui est de fondation Royale, dont le Chapitre est composé d'un Doyen, d'un Chantre, & de douze Chanoines qui ont quatre cens livres, & de six Chapelles de differens reveus, depuis dix livres jusqu'à deux cens cinquante. Le Chœur de l'Eglise dédiée à S. Denis est très-beau; il y a aussi un Convent de Capucins. Cette Ville qui est un Gouvernement particulier du Gouvernement de l'Isle de France, a donné autrefois le nom à une Famille distinguée du temps de Philippe Auguste; elle est la Patrie de Laurent Bouchel, qui nous a donné une Somme Beneficiale & la Bibliothèque Historique du Droit François.

L'Election de Crespy en Valois contient deux Villes, Crespy & la Ferté-Milon; quatre Bourgs considérables, Pierrefond, Neuilly, S. Front, Villers-cotterets & Nanteuil le Hadoin, & quatre-vingt treize Villages. Il y a dans cette Election la forêt de Betz, qui a donné le nom au Bourg de Villers-cotterets, laquelle contient vingt-un mille quatre cens arpens en haute futaie, chênes & hêtres. Elle est de l'appanage de M. le Duc d'Orleans. Les terres en general sont bonnes & rapportent toutes fortes de grains, les fruits y viennent bien. Le commerce consiste en bleds, qui se transportent par charois à Damartin, pour les Boulangers de Gonneffe; & en bois qui se transportent à Paris par les rivieres d'Ourcq, de Marne & de Selne.

CRÉSPY, dans la Champagne, Diocèse de Langres, Parlement de Paris, Intendance de Châlons, Election de Bar-sur-Aube, a 197 habitans.

CRÉSPY, dans l'Artois, Diocèse d'Arras, Conseil d'Artois, Intendance d'Amiens, Gouvernance d'Arras, Bailliage & Recette de S. Pol, a 58 habitans.

CRÉSPY & Boulaye, dans la Bourgogne, Diocèse d'Auray, Parlement & Intendance de Dijon,

jon, Ba de Sem de Mor Til et est la Pa

CRE de Dol Nantes, CRE

Saintes, la Roche CRE

fange, B Bourges, à sel & E

lenie d'U Ruiffeau

même dit res fortes ne; l'aut

gravier, ques vign se qualité

commerce dans le B

le premier cune un j

voisinage quelques t Il y a un l

dre de S. A en est Seig livres.

CRESS convilla, Pa

sous le titre son de Bail

CRESS moges, Par

lins, Elec une Paroisse

bled noir, les pacages

nourriture dont on fa

quelques b de Canillac

Marquis du lestins des

CRESS d'Angoulême

Limoges, CRE

Saintes, Pa la Rochelle

habitans. CRESS cède de Ro

dance de M habitans. CRESS Diocèse de

tendance d habitans. CRESS cède de Ba

ce & Elec CRE Normand

de Rouen Gaudefroy CRE S

jon, Bailliage & Grenier à sel de Saulieu, Recette de Semur, a 46 habitans. Ce lieu est situé en pays de Morvant & rempli de rochers. Le Chapitre de Til est Collateur de la Cure; la Roche-en-Breny est la Paroisse.

CRESSQUAN, dans la Bretagne, Diocèse de Dol, Parlement de Rennes, Intendance de Nantes, Recette de Dol, a 320 habitans.

CRESSAC, dans la Saintonge, Diocèse de Saintes, Parlement de Bordeaux, Intendance de la Rochelle, Election de Saintes, a 130 habitans.

CRESSANGE, *Sancti Juliani vulgè de Cr.* fange, Bourg, dans le Bourbonnois, Diocèse de Bourges, Parlement de Paris, Intendance, Grenier à sel & Election de Moulins, Bailliage de la Châtellenie d'Uzel, a 620 habitans. Il est situé près du Ruissieu de Ceunne, à quatre lieues de Moulins, même distance de l'Allier, moitié en plaine; terres fortes & varennnes, à froment, orge & avoine; l'autre moitié en monticules & terres de gravier, en seigle, orge & avoine; il y a quelques vignes de produire, mais de vin de mauvaise qualité; les foins abondans & grassifs; grand commerce de tous bestiaux. Il y a quatre Foires dans le Bourg, sçavoir le 17. Janvier, le 3. May, le premier Juin & le 28. Aout, qui durent chacune un jour. Il y en a aussi plusieurs dans le voisinage où ils vendent leurs bestiaux. Il y a quelques bois taillis, sans étangs ni menus fruits. Il y a un beau Château appartenant à M. le Grand de S. Aubin, Maître des Requêtes. M. le Duc en est Seigneur. La Cure vaut environ quatre cens livres.

CRESSANVILLE ou Croissanville, *Creffconvilla*, Paroisse & passage entre Caën & Lisieux, sous le titre de Marquisat, appartenant à la Maison de Bailleul.

CRESSAT, dans la Marche, Diocèse de Limoges, Parlement de Paris, Intendance de Moulins, Election de Gueret, a 629 habitans. C'est une Paroisse située en plaine, c'est terres à seigle, bled noir, orge & raves, peu d'avoine & millet, les pacages excellens, les foins suffisans pour la nourriture des bestiaux qu'on y élève & engraille, dont on fait un commerce considérable; il y a quelques bois de haute futaye, appartenans à M. de Canillac; les habitans sont commodes. M. le Marquis du Pont du Château; & les Religieux Cisterciens des Ternes en sont Seigneurs.

CRESSAT, dans l'Angoumois, Diocèse d'Angoulême, Parlement de Paris, Intendance de Limoges, Election d'Angoulême, a 269 habitans.

CRESSÉ, dans la Saintonge, Diocèse de Saintes, Parlement de Bordeaux, Intendance de la Rochelle, Election de S. Jean d'Angely, a 407 habitans.

CRESSÉIL, Ville, dans le Rotiergue, Diocèse de Rodez, Parlement de Toulouse, Intendance de Montauban, Election de Milhaud, a 260 habitans.

CRESSÉILLES, dans le bas Languedoc, Diocèse de Nîmes, Parlement de Toulouse, Intendance de Montpellier, Recette de Nîmes, a 292 habitans.

CRESSERONS, dans la Normandie, Diocèse de Bayeux, Parlement de Roüen, Intendance & Election du Caën, a 284 habitans.

CRESSÉVILLE ou Cressenville, dans la Normandie, Diocèse, Parlement & Intendance de Roüen, Election d'Andely, a 196 habitans. M. Gaudefroy en est Seigneur.

CRESSÉVEULLE, dans la Normandie,

Diocèse de Lisieux, Parlement & Intendance de Roüen, Election du Pont l'Evêque, a 260 habitans. C'est à M. de Colande.

CRÉSSEUX, dans la Bourgogne, Diocèse de Bellay, Parlement & Intendance de Dijon, Bailliage & Recette de Bugey, a 96 habitans.

CRÉSSEY, dans la Bourgogne, Diocèse d'Autun, Parlement & Intendance de Dijon, Bailliage & Recette d'Autun, a 210 habitans.

CRÉSSI. *Voyez Crecy.*

CRÉSSIN, dans la Bourgogne, Diocèse de Bellay, Parlement & Intendance de Dijon, Bailliage & Recette de Bugey, a 460 habitans.

la **CRÉSSONNE**, Riviere du Nivernois; elle se jette dans la Loire, après avoir séparé le Nivernois de la Bourgogne.

la **CRÉSSONNIÈRE**, dans la Normandie, Diocèse de Lisieux, Parlement de Roüen, Intendance d'Alençon, Election de Lisieux, a 255 habitans.

CRÉSSONSAC, dans la Picardie, Diocèse de Beauvais, Parlement de Paris, Intendance de Soissons, Election de Clermont, a 240 habitans.

CRÉSSY, Ville, dans la Brie, Diocèse de Meaux, Parlement & Intendance de Paris, Election de Meaux, a 808 habitans.

CRÉSSY, dans la Normandie, Diocèse, Parlement & Intendance de Roüen, Election d'Arques, a 210 habitans. C'est à Madame la Comtesse de Claire.

CRÉSSY, dans la Picardie, Diocèse de Noyon, Parlement de Paris, Intendance d'Amiens, Election de Peronne, a 257 habitans.

CRÉST, *Crista*, Ville, dans le Dauphiné, Diocèse de Die, Parlement & Intendance de Grenoble, Election de Montelimart, a 1486 habitans. Cette Ville, qui est à quatre lieues de Valence sur la Drome, est Capitale du Duché de Valentinois; c'étoit une forte Place du tems des Albigeois; Aimar Comte de Valentinois avoit pris le parti du Comte de Toulouse, & repoussa le Comte de Montfort. Il y a un Chapitre composé d'un Prevôt, d'un Chantre & de six Chanoines; il y a aussi une Tour où l'on met quelquefois des prisonniers d'Etat; cette Tour a un Gouverneur & une Compagnie d'Infanterie pour sa garde.

le **CRÉST**, Ville, dans l'Auvergne, Diocèse de Clermont, Parlement de Paris, Intendance de Riom, Election de Clermont, a 1448 habitans.

le **CRÉLEC-les-Boiffien**, dans le haut Vivarrez, Diocèse de Viviers, Parlement de Toulouse, Intendance de Montpellier, Recette de Viviers, a 420 habitans.

la **CRÉTE**, dans la Champagne, Diocèse de Langres, Parlement de Paris, Intendance de Châlons, Election de Chaumont, a 181 habitans. Il y a dans ce lieu une Abbaye d'Hommes de l'Ordre de Cîteaux, Fille de Moirmont; on la croit fondée en 1121. par des Comtes de Champagne, du tems de S. Bernard. Les Seigneurs de Choiseul & de Renel lui ont fait beaucoup de bien. Elle vaut par au douze mille livres, dont l'Abbé Commandataire a la moitié, & les Religieux au nombre de douze ont l'autre. La Crete est située sur la Riviere appelée Rognon, à trois lieues à l'orient de Chaumont en Bassigni.

CRÉSTES, dans l'Auvergne, Diocèse de Clermont, Parlement de Paris, Intendance de Riom, Election de Clermont, a 90 habitans.

CRÉSTOT, dans la Normandie, Diocèse d'Evreux, Parlement & Intendance de Roüen, Election de Pont-le-Arche, a 390 habitans. M. de S. Aubin en est Seigneur.

CRESTOT, dans la Normandie, Diocèse, Parlement & Intendance de Roüen, Election de Montvilliers, a 157 habitans. C'est à M. de Châlons.

CREVILLE, dans la Normandie, Diocèse de Coutances, Parlement de Roüen, Intendance de Caën, Election de Valognes, a 223 habitans.

CRETEIL, dans l'Île de France, Diocèse, Parlement, Intendance & Election de Paris, a 498 habitans.

CRETEVILLE, dans la Normandie, Diocèse de Courances, Parlement de Roüen, Intendance de Caën, Election de Carentan, a 1350 habitans. Creteville a deux Cures, l'une à la nomination du Seigneur, & l'autre dépend d'une Abbaye. L'Eglise est grande, avec un Clocher en pyramide. Il y a une grande dévotion à S. Anne qui en est la Patronne. Il s'y assemble un grand Peuple la veille & le jour de cette fête. Il y a deux Foires dans l'année, qui se tiennent dans une Lande dite de Préménil. M. de Creteville le Seigneur, y a un ancien Château où il demeure, & une Chapelle.

CRETEVILLE-en-Bauptois, diffèrent de celui ci-dessus, du Diocèse de Coutances. Ce Village appartient à M. le Marquis de Coigny, Lieutenant General des Armées du Roy; il ne présente point à la Cure, c'est l'Abbaye de Lefsey. C'est dans cette Paroisse qu'est le beau Château de Franquetot, où le Marquis de Coigny fait son séjour quand il vient au pays. Il y a de beaux dehors, des promenades & de grandes avenues; ce Château dépend du Marquisat de Waremburg qui en est Seigneur Suzerain, & à qui l'on fait deux mille livres de rente.

CRETIENVILLE, dans la Normandie, Diocèse d'Evreux, Parlement de Roüen, Intendance d'Alençon, Election de Conches, a 230 habitans.

CRETON, dans la Normandie, Diocèse d'Evreux, Parlement de Roüen, Intendance d'Alençon, Election de Conches, a 346 habitans.

CRETOR, dans la Normandie, Diocèse, Parlement & Intendance de Roüen, Election de Montvilliers, a 156 habitans.

CRETOT ou S. Aubin de Cretot dans la Normandie, Diocèse, Parlement & Intendance de Roüen, Election de Candebee, a 276 habitans.

CREVANS, dans la Franche-Comté, Diocèse, Parlement & Intendance de Besançon, Bailliage & Recette de Vesoul, a 64 habitans.

CREVANT, dans l'Auvergne, Diocèse de Clermont, Parlement de Paris, Intendance & Election de Riom, a 200 habitans.

CREVANT, Bourg, dans le Berry, Diocèse de Bourges, Parlement de Paris, Intendance de Bourges, Election & Grenier à sel de la Châtre, a 548 habitans. Ce lieu, qui est à demi-lieu de la Châtre, a deux Foires par an. La Cure est à la nomination de M. le Duc. La Seigneurie qui est un Fief appartient à M. Leon Tissier.

CREVANT, dans le Bourbonnois, Diocèse de Bourges, Parlement de Paris, Intendance de Moulins, Election de Montluçon, a 171 habitans.

CREVANT, petite Ville de l'Auxerrois, dans la Bourgogne, Diocèse d'Auxerre, Parlement de Paris, Intendance de Dijon, Recette d'Auxerre, a 410 habitans. Elle est située à quatre lieux d'Auxerre, au pied d'un coteau. Elle a un Pont de pierre sur la rivière d'Yonne; son Eglise Paroissiale est dédiée à S. Pierre; il y a aussi un Couvent d'Ursulines. Cette Ville est Siège d'un Grenier à sel, il y a un Corps de Ville. Elle a un bon port sur l'Yonne; l'on y fait un commerce assez considérable de vins, qui sont estimés.

L'on recueille aussi aux environs des grains, du chanvre & des foins; l'on y tient un Marché & une Foire.

CREVECOEUR, *Crepicordium* ou *Cordalium*, Bourg, dans le Cambresis, Diocèse de Cambrai, Parlement de Louvay, Intendance de Lille, Recette & Subdélégation de Cambrai, a 412 habitans. Ce Bourg dans lequel l'on fabrique des serges, qui portent le nom de ce lieu, est situé au bord de l'Escaut, sur lequel il a un Pont à deux lieux au midi de Cambrai; il étoit autrefois défendu d'un bon Château; on l'appelloit alors *Vinely, Vinelicum*.

CREVECOEUR ou S. Vigor de Crevecoeur, dans la Normandie, Diocèse de Lisieux, Parlement & Intendance de Roüen, Election de Pont-l'Evêque, a 226 habitans.

CREVECOEUR, Bourg & Marché du pays d'Auge, en Normandie, Diocèse de Bayeux

CREVECOEUR, Baronie & haute Justice; de la Vicomté de Pont-de-l'Arche, appartenant à la Maison de Castel de S. Pierre.

CREVECOEUR, dans la Brie, Diocèse de Meaux, Parlement de Paris, Intendance de Paris, Election de Rosoy, a 360 habitans.

CREVECOEUR, dans la Franche-Comté, Diocèse, Parlement & Intendance de Besançon, Bailliage & Recette de Lons-le-Saunier, a 204 habitans.

CREVECOEUR-les-Ferrières, dans la Picardie, Diocèse de Beauvais, Parlement de Paris, Intendance d'Amiens, Election de Mondidier, a 149 habitans.

CREVECOEUR-les-Libus, Bourg, dans la Picardie, Diocèse de Beauvais, Parlement de Paris, Intendance d'Amiens, Election de Mondidier, a 122 habitans.

CREVENEY, dans la Franche-Comté, Diocèse, Parlement & Intendance de Besançon, Bailliage & Recette de Vesoul, a 69 habitans.

CREVILLE, dans la Normandie, Diocèse de Coutances. Cette Paroisse borde la mer. Le Seigneur qui en porte le nom, présente à la Cure.

CREVILLY ou Creully, *Carlicum* selon M. Huet, *Credellium* & *Creuilium* selon d'autres; Bourg, dans la Normandie, Diocèse de Bayeux, Parlement de Roüen, Intendance & Election de Caën, avec les Titres de Doyenné Rural & de Sergeantrie, a 706 habitans. Ce Bourg est situé sur la petite Rivière de Seille entre Caën & Bayeux.

C'est une ancienne Baronie, à présent possédée sous le titre de Comté, par les héritiers de M. de Seignelay-Colbert, qui possèdent aussi, dans la Normandie, les Terres de Lonrey, de la Luttinière, de Dernel & de Blainville. La Baronie de Creully fut donnée par le Roy Duc Henry, fils de Guillaume le Conquerant, au Comte de Gloucester son fils naturel, il y a plus de six cents ans. Il y a encore plusieurs Gentilshommes en Normandie du nom de Creully, qui descendent de ce Comte-là.

CREVON dans la Normandie, Diocèse, Parlement, Intendance & Election de Roüen, a 164 habitans. C'est à Madame de Seignelay.

CREUSE, *Crosa*, Rivière qui prend sa source dans la Marche, traverse le Berry & la Touraine & se jette dans la Vienne, près le Port de Piles, au Bec des Eaux, après avoir arrosé Aubusson, Argenton, le Blanc en Berry, la Rochepeozay, la Guiterche, la Haye; on l'appelle la grande Creuse, à la différence d'une autre petite qui se jette dans celle-ci à Crosan.

la CR
che-Com
Besançon
habitans.

CRU
de Reims
lons, Ele

CRU
tun, Parle
ge & Ro
tans.

CREU
Laon, Par
Election d

CREU
miens, Par
d'Amiens,

CREU
Diocèse de
tendance d

habitans. C
rivière d'A

froment, e
en vignes
cages & les

lus & M.
gneurs.

CREU
Diocèse de
dance de M

habitans. C
d'Auvergne

lier; les terr
deux autres

vignes qui
fait un com

fruits. M. le
d'Autun, Pa

liaige & Rec
teaux; a 41

de la Paroiss
lee de ce no

L'Abbé de
CREUZ
leans, Parle

d'Orléans, a
CREY
Valence, P

Election de
CREYS
ne, Parleme

tion de Vic
CREYS
Périgueux,

Election de
CREYS
cèse de Pér

Bordeaux,
tans.

CREZ
cèse de Bou
de Bourges

tans.
CREZ
Diocèse de

dance & E
Plusieurs V
elle a plusie
CREZ
la Rochelle
Poitiers, E

la CREUSE, & le Molenay, dans la Franche-Comté, Diocèse, Parlement & Intendance de Besançon, Bailliage & Recette de Vesoul, a 137 habitans.

CRUGNY, dans la Champagne, Diocèse de Reims, Parlement de Paris, Intendance de Châlons, Election de Reims, a 260 habitans.

CRUJOT, dans la Bourgogne, Diocèse d'Autun, Parlement & Intendance de Dijon, Bailliage & Recette de Semur en Auxois, a 42 habitans.

CREULLES, dans la Picardie, Diocèse de Laon, Parlement de Paris, Intendance de Soissons, Election de Laon, a 48 habitans.

CREUZES, dans la Picardie, Diocèse d'Amiens, Parlement de Paris, Intendance & Election d'Amiens, a 175 habitans.

CREUZIER-le-Neuf, dans le Bourbonnois, Diocèse de Clermont, Parlement de Paris, Intendance de Moulins, Election de Gannat, a 187 habitans. C'est une Paroisse à trois lieues de la riviere d'Allier: la moitié des terres produisent du froment, orge, seigle & avoine; l'autre moitié est en vignes qui font le principal revenu; les pacages & les foins sont bons. M. le Comte de Chalus & M. le Comte de Versaille en font Seigneurs.

CREUZIER-le-Vieux, dans le Bourbonnois, Diocèse de Clermont, Parlement de Paris, Intendance de Moulins, Election de Gannat, a 433 habitans. C'est une Paroisse dans le Gouvernement d'Auvergne, à une demi-lieue de la riviere d'Allier; les terres un tiers à froment & orge, & les deux autres tiers à seigle & avoine, beaucoup de vignes qui font le principal revenu, & dont on fait un commerce assez considérable & quelques fruits. M. le Comte de Chalus en est Seigneur.

CREUZOT, dans la Bourgogne, Diocèse d'Autun, Parlement & Intendance de Dijon, Bailliage & Recette de Semur, Grenier à sel de Vitreaux, a 416 habitans. C'est un Village dépendant de la Paroisse de S. Thibault & situé en la Vallée de ce nom. La riviere d'Armançon y passe. L'Abbé de S. Aigault est Collateur de la Cure.

CREUZY, dans l'Orleannois, Diocèse d'Orleans, Parlement de Paris, Intendance & Election d'Orleans, a 254 habitans.

CREYERS, dans le Dauphiné, Diocèse de Valence, Parlement & Intendance de Grenoble, Election de Montelimart, a 286 habitans.

CREYS, dans le Dauphiné, Diocèse de Vienne, Parlement & Intendance de Grenoble, Election de Vienne, a 416 habitans.

CKEYSSAT, dans le Périgord, Diocèse de Périgueux, Parlement & Intendance de Bordeaux, Election de Périgueux, a 507 habitans.

CREYSSENSAT, dans le Périgord, Diocèse de Périgueux, Parlement & Intendance de Bordeaux, Election de Périgueux, a 163 habitans.

CREZANEAY, dans le Bourbonnois, Diocèse de Bourges, Parlement de Paris, Intendance de Bourges, Election de S. Amand, a 90 habitans.

CREZANEY, Baronie, dans le Berry, Diocèse de Bourges, Parlement de Paris, Intendance & Election de Bourges, a 900 habitans. Plusieurs Villages dépendent de cette Paroisse, & elle a plusieurs Seigneurs.

CREZIER, dans le Poitou, Diocèse de la Rochelle, Parlement de Paris, Intendance de Poitiers, Election de Niort, a 149 habitans.

CRI

CRIEL, Bourg, auprès de la Mer, dans la Normandie, Diocèse, Parlement & Intendance de Rouën, Election d'Eu, a 1010 habitans. C'est à M. le Duc du Maine. Il y a une Jurisdiction & deux Marchez par semaine.

CRIMOLOIS, dans la Bourgogne, Diocèse de Langres, Parlement, Intendance, Bailliage, Grenier à sel & Recette de Dijon, a 116 habitans. Ce lieu est situé à une lieue & demie de Dijon, sur le chemin d'Auffonne; la riviere d'Ouche y passe. C'est le chemin de Dijon, du Comté de Bourgogne & de Dôle.

CRIOULT ou S. Germain de Crioult, Bourg, dans la Normandie, Diocèse de Bayeux, Parlement de Rouën, Intendance de Caën, Election de Vire, a 120 habitans.

la CRIQUE, dans la Normandie, Diocèse, Parlement & Intendance de Rouën, Election d'Arques, a 168 habitans. M. le Cerf en est Seigneur.

CRIQUEBEUF, dans la Normandie, Diocèse, Parlement & Intendance de Rouën, Election de Montivilliers, a 131 habitans. M. Paon en est Seigneur.

CRIQUEBEUF, dans la Normandie, Diocèse de Lisieux, Parlement & Intendance de Rouën, Election de Pont-l'Evêque, a 95 habitans. M. de Bapaume en est Seigneur.

CRIQUEBEUF-la-Champagne, dans la Normandie, Diocèse d'Evreux, Parlement & Intendance de Rouën, Election de Pont-de-l'Arche, a 419 habitans. Il donne le nom à son Seigneur.

CRIQUEBEUF-sur-Seine, dans la Normandie, Diocèse d'Evreux, Parlement & Intendance de Rouën, Election de Pont-de-l'Arche, a 636 habitans. M. d'Elbeuf en est Seigneur.

CRIQUELOT-l'Enneval, Bourg, dans la Normandie, Diocèse, Parlement & Intendance de Rouën, Election de Montivilliers, a 1092 habitans. Ce Bourg est situé entre Goderville & Gonnevillie, à deux lieues de la mer. L'on y tient un Marché le Lundi, & deux Foires dans l'année.

CRIQUELOT-le-Mauconduit, dans la Normandie, Diocèse, Parlement & Intendance de Rouën, Election de Candebeec, a 212 habitans. M. Parmentier en est Seigneur.

CRIQUETOT-sur-Longueville, dans la Normandie, Diocèse, Parlement & Intendance de Rouën, Election d'Arques, a 240 habitans. M. de Bremae en est Seigneur.

CRIQUETOT-sur-Ouville, dans la Normandie, Diocèse, Parlement & Intendance de Rouën, Election de Candebeec, a 495 habitans. M. de Feumchon en est Seigneur.

CRIQUETS, dans la Normandie, Diocèse, Parlement & Intendance de Rouën, Election de Neufchâtel, a 900 habitans. M. l'Abbé de Baudet en est Seigneur.

CRIQUEVILLE, dans la Normandie, Diocèse de Lisieux, Parlement & Intendance de Rouën, Election de Pont-l'Evêque, a 135 habitans. Madame Laufond en est Dame.

CRIQUEVILLE, dans la Normandie, Diocèse de Bayeux, Parlement de Rouën, Intendance de Caën, Election de Bayeux, a 340 habitans.

CRISENON, *Crisemorum*, Abbaye de Filles, de l'Ordre de S. Benoit, dans la Bourgo-

gne, Diocèse d'Auxerre. Cette Abbaye est située à cinq lieues d'Auxerre, & à une lieue de Crevant; elle fut fondée en 1030. par Alix, fille du Roy Hugues-Capet, & fiancée à Renaud Comte de Nevers: elle est sous l'invocation de la sainte Vierge.

CRISENOY, dans le Gâtinois, Diocèse de Sens, Parlement & Intendance de Paris, Election de Melun, a 143 habitans.

CRISPALOT, dans le Dauphiné, Diocèse de Valence, Parlement & Intendance de Grenoble, Election de Romans, a 468 habitans.

CRISSAT, dans la Franche-Comté, Diocèse, Parlement & Intendance de Besançon, Bailliage & Recette d'Orgelet, a 180 habitans.

CRISSAY, dans le Poitou, Diocèse de Poitiers, Parlement de Paris, Intendance de Tours, Election de Richelieu, a 323 habitans. La Cure est à la collation de l'Abbé de Villeloin.

CRISSE, dans la Touraine, la Cure est à la collation du Prieur de S. Côme, près Chinon.

CRISSE, dans le Maine, Diocèse du Mans, Parlement de Paris, Intendance de Tours, Election du Mans, a 642 habitans.

CRISSEY, dans la Bourgogne, Diocèse de Châlons, Parlement & Intendance de Dijon, Bailliage, Grenier à sel & Recette de Châlons, a 260 habitans. Ce lieu est situé en pays plein; la rivière de Saône passe auprès, il y a des vignes.

CRISTEUIL, Bourg, dans la Saintonge, Diocèse de Saintes, Parlement de Bordeaux, Intendance de la Rochelle, Election de Cognac, a 699 habitans.

CRISTOT, *Christofsta*, selon M. Huet, ou *Christosum* selon d'autres, dans la Normandie, Diocèse, Parlement, Intendance & Election de Roüen, a 244 habitans. M. le Marquis de Cailly en est Seigneur.

CRISTOT, dans la Normandie, Diocèse de Bayeux, Parlement de Roüen, Intendance & Election de Caën, a 405 habitans.

CRISSENS, dans le haut Languedoc, Diocèse de Lavar, Parlement & Intendance de Toulouse, Recette de Lavar, a 286 habitans.

C R O

CROAGUES, *Castrum de Croaguic*, dans la Provence, Diocèse d'Apt, Parlement & Intendance d'Aix, Viguerie & Recette d'Apt, a 360 habitans.

CROCHON, dans la Provence, Diocèse, Parlement & Intendance d'Aix, Viguerie & Recette de Castellane, a 161 habitans.

CROCKTE, dans la Flandre Flamingante, Diocèse d'Ypres, Parlement de Douay, Intendance de Lille, Subdélégation & Recette de Bergues, a 421 habitans.

CROCQ, Ville, dans les confins de l'Auvergne, Diocèse de Clermont, Parlement de Paris, Intendance de Moulins, Election de Combrailles, a 450 habitans. Il y a un Chapitre dans son Eglise Paroissiale; ce Chapitre y a été fondé par Dauphine de Montleure, morte en odeur de sainteté; elle étoit veuve de Jacques du Péschin. Cette Ville est située sur une montagne fort élevée; c'est terres maigres à seigle, bled noir & avoine; il y a quelques Tanneurs, qui vendent leurs cuirs à Clermont; la rivière de Tarde passe auprès, sur laquelle il y a deux moulins, il y a deux Foires chaque année. M. le Marquis de S. Julien la Rochette en est Seigneur.

CROCQUETAIRE, dans l'Isle de France, Diocèse, Parlement & Election de Paris, a 109 habitans.

CROCY, dans la Normandie, Diocèse de Séez, Parlement de Roüen, Intendance d'Alençon, Election d'Argentan, a 488 habitans. Cette Paroisse est sur la rivière de Dive.

CRODATTÉ, dans la Normandie, Diocèse, Parlement & Intendance de Roüen, Election d'Arques, a 373 habitans. M. l'Archevêque de Roüen en est Seigneur.

CROIGNON, dans la Guienne, Diocèse, Parlement, Intendance & Election de Bordeaux, a 287 habitans.

CROIN, dans la Saintonge, Diocèse de Saintes, Parlement de Bordeaux, Intendance de la Rochelle, Election de Cognac, a 966 habitans.

la CROISEE, dans la Bourgogne, Diocèse d'Autun, Parlement & Intendance de Dijon, Bailliage, Grenier à sel & Recette de Semur, a 36 habitans. C'est une Annexe de la Paroisse de Braux; il est situé en pays de plaines & de montagnes; il y a des vignes. Le Prieur de Bar est collateur de la Cure. Il y a aussi une Chapelle du titre de S. Philibert, elle est à une Meille par semaine; son revenu est de trente livres: les nommez Pilier de Marigny en font collateurs.

CROISEL, dans le Beaujollois, Diocèse de Lion, Parlement de Paris, Intendance de Lion, Election de Villefranche, a 224 habitans.

CROISELLE, dans l'Artois, Diocèse d'Arras, Conseil d'Artois, Intendance d'Amiens, Gouvernance d'Arras, Bailliage & Recette de S. Pol, a 132 habitans.

CROISELLES, dans l'Artois, Diocèse d'Arras, Conseil d'Artois, Intendance d'Amiens, Gouvernance d'Arras, Bailliage & Recette de Bapaume, a 504 habitans.

la CROISETTE, lieu près de Châlons sur Marne, où les habitans de Châlons conduits par Charles d'Anjou Roy de Naples, taillèrent en pièces une armée de huit mille Anglois.

le CROISIC, *Croissiacum*, Port de Mer, dans la Bretagne, Diocèse de Nantes, Parlement de Rennes, Intendance & Recette de Nantes, a 360 habitans. Il y a des marais salans. Les négocians du Croisic envoient plusieurs petits bâtimens aux Colonies Françaises; ils s'occupent aussi au cabotage; les étrangers y viennent charger du sel. Cette petite Ville a un Gouverneur; elle est à deux lieues de Guerrande & à six de Vannes, vers la Loire. Il y a un Couvent de Capucins & plusieurs Eglises, qui dépendent de la Paroisse du Bourg de Bas.

la CROISILLE, dans la Normandie, Diocèse d'Evreux, Parlement & Intendance de Roüen, Election d'Evreux, a 221 habitans. M. l'Abbé de S. Vaudrille en est Seigneur.

CROISILLES, dans la Normandie, Diocèse de Bayeux, Parlement de Roüen, Intendance & Election de Caën, a 440 habitans.

CROISILLES, *Croisilla*, *Croisviola*, *Corisium*, dans la Beauce, Diocèse de Chartres, Parlement & Intendance de Paris, Election de Dreux, a 291 habitans.

CROISMARE, dans la Normandie, Diocèse, Parlement & Intendance de Roüen, Election de Caudébec, a 487 habitans. M. de Fontaine en est Seigneur.

CROISSET, dans la Normandie, Diocèse, Parlement, Intendance & Election de Roüen, a 860

a 860 habitans. Ce lieu est fort à S. Mar il est situé Couvent de belles CRO miens, P tion d'Ar CRO Normand Election de de Seigne CRO vreau, Pa tion d'Ev en est Seig CRO ges, Parle de Bourges CRO Diocèse, Paris, a 16 CRO France, Di tion de Pa CRO de Noyon, miens, Ele CRO Noyon, Par Election de CRO may, Parle tion & R CRO Conseil d'Ar nance d'Ar 105 habitans CRO Basle, Conf Recette de CRO se d'Amiens Election d'A CRO d'Aunis, D Paris, Inten 459 habitans CRO se, Parleme de Caudébec la CRO la Croix S. de sa situat est de l'Or vreau en N ou selon d une vilion endroit; les vit au Ciel S. Leufroy pelle en l'h tres & de S. dre de S. mille livres nécesses. El quatre lieu Eglise est ritoire est même en

a 860 habitans. Cette Paroisse est située à une petite lieue de Roüen, au bord de la Seine; elle est fort peuplée; son Eglise Paroissiale est dédiée à S. Martin. Le Hameau de Diepdale en dépend, il est situé au bord de la même rivière; il y a un Couvent de Picpus, dédié à sainte Barbe. On y voit de belles Carrieres à chaux; son cidre est fort estimé.

CROISSY, dans la Picardie, Diocèse d'Amiens, Parlement de Paris, Intendance & Election d'Amiens, a 367 habitans.

CROISSY & la Haye en Lions, dans la Normandie, Diocèse, Parlement, Intendance & Election de Roüen, a 838 habitans. Mademoiselle de Seignelay en est Dame.

CROISSY, dans la Normandie, Diocèse d'Evreux, Parlement & Intendance de Roüen, Election d'Evreux, a 383 habitans. M. de Bosquerard en est Seigneur.

CROISSY, dans le Berry, Diocèse de Bourges, Parlement de Paris, Intendance & Election de Bourges, a 162 habitans.

CROISSY en Brie, dans l'Isle de France, Diocèse, Parlement, Intendance & Election de Paris, a 161 habitans.

CROISSY, séparé de Chattou, dans l'Isle de France, Diocèse, Parlement, Intendance & Election de Paris, a 133 habitans.

CROIX, *Crux*, dans la Picardie, Diocèse de Noyon, Parlement de Paris, Intendance d'Amiens, Election de Paris, a 178 habitans.

CROIX, dans la Picardie, Diocèse de Noyon, Parlement de Paris, Intendance d'Amiens, Election de Peronne, a 416 habitans.

CROIX, dans la Flandre, Diocèse de Tournay, Parlement de Douay, Intendance, Subdélégation & Recette de Lille, a 709 habitans.

CROIX, dans l'Artois, Diocèse d'Arras, Conseil d'Artois, Intendance d'Amiens, Gouvernance d'Arras, Bailliage & Recette de S. Pol, a 105 habitans.

CROIX, dans la haute Alsace, Diocèse de Basle, Conseil & Intendance d'Alsace, Bailliage & Recette de Besfort, a 75 habitans.

CROIX-au Bailly, dans la Picardie, Diocèse d'Amiens, Parlement de Paris, Intendance & Election d'Amiens, a 360 habitans.

CROIX-Chapeaux, Bourg, dans le pays d'Aunis, Diocèse de la Rochelle, Parlement de Paris, Intendance & Election de la Rochelle, a 459 habitans.

CROIX-Marc, dans la Normandie, Diocèse, Parlement & Intendance de Roüen, Election de Caudebec, a 436 habitans.

la CROIX, Abbaye, appelée vulgairement la Croix S. Leufroy; *Crux Sancti Leufredi*, à cause de sa situation, dans la Paroisse de Leufroy; elle est de l'Ordre de S. Benoît & du Diocèse d'Evreux en Normandie; on la croit fondée en 450. ou selon d'autres 590. Elle doit sa fondation à une vilion, que S. Oüen eut en passant par cet endroit; les chevaux de sa voiture s'arrêterent, & il vit au Ciel une Croix toute brillante de lumière; S. Leufroy y fit bâtir quelque tens après une Chapelle en l'honneur de la sainte Croix, des SS. Apôtres & de S. Oüen; il y mit des Religieux de l'Ordre de S. Benoît; cette Abbaye jouit de quatorze mille livres de revenu, & nomme à plusieurs bénéfices. Elle est située dans une vallée, à trois ou quatre lieues d'Evreux, & autant de Vernon; son Eglise est dédiée sous les mêmes noms. Son territoire est abondant en grains, en pâturages & même en vins.

Tom. 2.

la CROIX, dans la Normandie, Diocèse d'Evreux, Parlement & Intendance de Roüen, Election d'Evreux, a 810 habitans. M. de Brimoret & M. l'Abbé Pelot en sont Seigneurs.

la CROIX, dans la Normandie, Diocèse d'Avranches, Parlement de Roüen, Intendance de Caen, Election d'Avranches, a 815 habitans.

la CROIX, *Castrum de Cruce*, dans la Provence, Diocèse de Glandève, Parlement & Intendance d'Aix, Viguerie & Recette de Guillaume, a 200 habitans.

la CROIX, dans la Brie, Diocèse de Soissons, Parlement de Paris, Intendance de Soissons, Election de Château-Thierry, a 185 habitans.

la CROIX, dans la Brie, Diocèse de Meaux, Parlement & Intendance de Paris, Election de Rozoy, a 483 habitans.

la CROIX, dans la Bourgogne, Diocèse d'Autun, Parlement & Intendance de Dijon, Bailliage de Saulieu, Grenier à sel & Recette d'Arnay-le-Duc, a 36 habitans. Ce lieu, qui est situé sur un petit coteau, où y a une plaine au bas, dépend de la Paroisse de Marcilly.

la CROIX, dans le Limosin, Diocèse de Limoges, Parlement de Bordeaux, Intendance & Election de Limoges, a 820 habitans.

la CROIX, dans le pays Messin, Diocèse, Parlement, Intendance & Recette de Metz, a 82 habitans.

la CROIX, Bourg, dans la Touraine, Diocèse de S. Flour, Parlement de Paris, Intendance de Tours, Election d'Amboise, a 560 habitans.

la CROIX ou le Bourg de la Croix, dans l'Anjou, Diocèse d'Angers, Parlement de Paris, Intendance de Tours, Election de Saumur, a 400 habitans.

la CROIX-au-Bailly, dans la Normandie, Diocèse, Parlement & Intendance de Roüen, Election d'Eu, a 332 habitans. M. de Launoy en est Seigneur.

la CROIX-Aubaud, dans la Marche, Diocèse de Limoges, Parlement de Paris, Intendance de Moulins, Election de Guecet, a 116 habitans.

C'est une Paroisse dont les terres sont à seigle, bled noir, avoine & raves, dans les meilleurs fonds; les pacages y sont bons; les foins suffisans pour la nourriture des bestiaux qu'on y élève, dont ils font un fort petit commerce; il n'y a point de charaigriers, & peu d'autres fruits ni bois: les habitans ne sont pas commodes.

la CROIX-au-Bolt, dans la Marche, Diocèse de Limoges, Parlement de Paris, Intendance de Moulins, Election de Cuercet, a 120 habitans.

la CROIX-de-Blere, dans la Touraine, Diocèse de Tours, Parlement de Paris, Intendance & Election de Tours, a 560 habitans. La Cure est à la collation de l'Archeveque de Tours.

la CROIX-Blanche, petit Village en Poitou, Annexe du Bourg d'Ingrande.

la CROIX, dans la Champagne, Diocèse de Châlons, Parlement de Paris, Intendance & Election de Châlons, a 148 habitans.

la CROIX-Haut, dans le Dauphiné, Diocèse de Valence, Parlement & Intendance de Grenoble, Election de Montelimart, a 264 habitans.

la CROIX-Helian, dans la Bretagne, Diocèse de S. Malo, Parlement de Rennes, Intendance de Nantes, Recette de Malo, a 480 habitans.

la CROIX-la-Cornesse, dans le Poitou, Diocèse de la Rochelle, Parlement de Paris, Intendance de Poitiers, Election de Niort, a 189 habitans.

la CROIX-lez Longre, dans la Champagne, Diocèse de Reims, Parlement de Paris, Intendance de Châlons, Election de Rhetel, a 258 habitans.

la CROIX-du-Perche, dans la Beauce, Diocèse de Chartres, Parlement de Paris, Intendance d'Orleans, Election de Chartres, a 385 habitans.

la CROIX-Raoul, dans la Picardie, Diocèse d'Amiens, Parlement de Paris, Intendance & Election d'Amiens, a 866 habitans.

la CROIX-S. Leuffroy, dans la Normandie, Diocèse d'Evreux, Parlement & Intendance de Rouen, Election d'Evreux, a 735 habitans. Il y a une Abbaye. Voyez la Croix.

la CROIX-S. Oüen, dans la Picardie, Diocèse de Senlis, Parlement & Intendance de Paris, Election de Compiègne, a 192 habitans.

la CROIZILLE, dans le Maine, Diocèse du Mans, Parlement de Paris, Intendance de Tours, Election de Laval, a 815 habitans.

CROIZILLAC ou S. Pierre de Croizillac, dans l'Agénois, Diocèse d'Agen, Parlement & Intendance de Bordeaux, Election d'Agen, a 163 habitans.

CROZILLES, dans la Normandie, Diocèse de Lisieux, Parlement de Rouen, Intendance d'Alençon, Election de Lisieux, a 526 habitans.

CROLEZ, dans le Dauphiné, Diocèse, Parlement, Intendance & Election de Grenoble, a 215 habitans.

CROMARY, dans la Franche-Comté, Diocèse, Parlement & Intendance de Besançon, Bailliage & Recette de Vesoul, a 202 habitans.

CROMAS, dans le Berry, Diocèse de Bourges, Parlement de Paris, Intendance de Bourges, Election de Blanc, a 476 habitans.

CROMEROLLES, dans le Forez, Diocèse de Lion, Parlement de Paris, Intendance de Lion, Election de Montbrillon, a 387 habitans.

CROMEY, dans la Bourgogne, Diocèse d'Autun, Parlement & Intendance de Dijon, Bailliage de Montcenis, Grenier à sel, partie d'Autun & partie de Montcenis, Recette d'Autun, a 141 habitans. Le terroir est presque tout en vignes; c'est pays moureux. La Paroisse est S. Germain du Plein.

CROMONT, dans la Picardie, Diocèse d'Amiens, Parlement de Paris, Intendance d'Amiens, Election de Doullens, a 105 habitans.

CROMONT-le Grand, dans la Bourgogne, Diocèse d'Autun, Parlement & Intendance de Dijon, Bailliage & Recette de Beaune, a 186 habitans.

CROMPAT ou le bois de Crompat, dans la Proveance, entre Forcalquier & Sisteron; on l'appelle aussi le bois Comtat; apparemment parce qu'il appartenoit en propriété au Comte de Forcalquier.

CRON, dans le Poitou, Diocèse de Poitiers, Parlement de Paris, Intendance de Tours, Election de Richelieu, a 579 habitans.

CRONAC, dans la Bourgogne, Diocèse d'Autun, Parlement & Intendance de Dijon, Bailliage, Grenier à sel & Recette de Bourbon, a 516 habitans. Ce lieu est situé entre Delize & Bourbon, presque à égale distance; la Loire y passe, & encore une autre petite rivière nommée la Cressonne; cette dernière y fait du dégât en tems de pluye; c'est pays assez plein. Les Fiefs de Froigard, le Breuil, le Chambon, la Chafe, Villers & la Beaune en dépendent. Les Religieux de S. Symphorien d'Autun, y font Curez primitifs; il y a

aussi un petit Prieuré, que l'on peut posséder à simple tonsure; on l'appelle Marchy, les revenus en sont très-petits. Il y a sur le tout beaucoup de Declmes.

CRONAT, dans la Bourgogne, Diocèse d'Autun, Parlement & Intendance de Dijon, Bailliage & Recette d'Autun, a 670 habitans.

CRO NCE, dans l'Auvergne, Diocèse de S. Flour, Parlement de Paris, Intendance de Riom, Election de Brioude, a 557 habitans.

CRONCELLI, dans la Champagne, Diocèse de Troyes, Parlement de Paris, Intendance de Châlons, Election de Troyes, a 278 habitans.

CROPIERE, *Curtipetra*, Ville, dans l'Auvergne, Diocèse de Clermont, Parlement de Paris, Intendance & Election de Riom, a 989 habitans. Cette petite Ville est située sur la Dore, à six lieus de Clermont à l'orient. Il y a un Prieuré de Religieuses, dont la Prieure a part à la Seigneurie de la Ville; l'Evêque de Clermont est Seigneur de l'autre partie.

CROPTÉ ou S. Aignan de la Croupe, dans le Périgord, Diocèse de Périgueux, Parlement & Intendance de Bordeaux, Election de Périgueux, a 1220 habitans.

la CROPTÉ, Bourg, dans le Maine, Diocèse du Mans, Parlement de Paris, Intendance de Tours, Election de Laval, a 366 habitans.

CROPUS, dans la Normandie, Diocèse, Parlement & Intendance de Rouen, Election d'Arques, a 260 habitans. M. le Miré en est Seigneur.

CROQUELARDY, dans l'Agénois, Diocèse d'Agen, Parlement & Intendance de Bordeaux, Election d'Agen, a 216 habitans.

CROQUOISON, dans la Picardie, Diocèse d'Amiens, Parlement de Paris, Intendance d'Amiens, Election d'Abbeville, a 146 habitans.

CROS, dans le bas Languedoc, Diocèse d'Arles, Parlement de Toulouse, Intendance de Montpellier, Recette d'Arles, a 727 habitans.

CROS, dans l'Auvergne, Diocèse de Clermont, Parlement de Paris, Intendance de Riom, Election de Clermont, a 382 habitans.

CROS-de-Montaniar, dans l'Auvergne, Diocèse de S. Flour, Parlement de Paris, Intendance de Riom, Election d'Aurillac, a 463 habitans.

CROS-de-Montreot, dans l'Auvergne, Diocèse de S. Flour, Parlement de Paris, Intendance de Riom, Election d'Aurillac, a 349 habitans.

le CROS, dans le bas Languedoc, Diocèse de Lodève, Parlement de Toulouse, Intendance de Montpellier, Recette de Lodève, a 186 habitans.

le CROS-de-Gioran, dans le bas Languedoc, Diocèse de Viviers, Parlement de Toulouse, Intendance de Montpellier, Recette de Viviers, a 585 habitans.

CROSANT, dans la Marche, Diocèse de Limoges, Parlement de Paris, Intendance de Limoges, Election de Gueret, a 426 habitans. Ce lieu est situé au bord de la Creuse; l'on y a découvert une mine de cuivre, que l'on n'a point encore employé. C'est une Chârellenie, du ressort de la Sénéchaussée de Gueret.

CROSE, voyez Croze.

CROSNÉ, dans l'Isle de France, Diocèse, Parlement, Intendance & Election de Paris, a 232 habitans.

la CROSNÉ, Rivière, qui se jette dans la Saône; elle commence à porter bateau à la Ferté.

CROSS
Nantes, Par
cette de Nan
CROSS
cité de Vann
ce de Nantes
tans.

CROSS
Parlement de
tion de la Fl

CROS
Bourges, Par
tion de Bour
situé sur le r
pire de S. Est
Cure; elle v
territoire pro
bleds se transf
trois lieus.

les CROS
Diocèse, Par
Bailliage & R
105 habitans.

CROSSE
che-Comté,
de Besançon,
100 habitans.

CROSSC
d'Avanches,
Caën, Election

CROSSC
Diocèse, Par
Bailliage & R

CROSSY
l'Election d'Ev
Breauté.

CROSSU
cité, Parleme
tion de Caude

la CROT
Marmoutier,

CROTÉ
de Tours, Par
tion de Tours

se, dont la C
Tours.

CROTE
gne, Diocèse
de Dijon, Ba

Louhans, &
bitans. Ce li

de la Paroisse
nommé la Ra

CROTH
vreux, Parle
tion d'Evreux

vils en est Sei

CROTO
Cretense Cas
thieu en Pica

de Paris, Int
ville, Grenie

Ville est situ
Somme, vis-
gnée que d'u
pat la Rivier
tit Port de n
par des mare

CROSSAC, dans la Bretagne, Diocèse de Nantes, Parlement de Rennes, Intendance & Recette de Nantes, a 360 habitans.

CROSSANVEC, dans la Bretagne, Diocèse de Vannes, Parlement de Rennes, Intendance de Nantes, Recette de Vannes, a 286 habitans.

CROSSE, dans l'Anjou, Diocèse d'Angers, Parlement de Paris, Intendance de Tours, Election de la Flèche, a 579 habitans.

CROSSES, dans le Berry, Diocèse de Bourges, Parlement de Paris, Intendance & Election de Bourges, a 156 habitans. Ce lieu qui est situé sur le ruisseau d'Airon, appartient au Chapitre de S. Estienne de Bourges, qui nomme à la Cure, elle vaut deux cens cinquante livres. Le territoire produit bleds, vignes, prez & bois; les bleds se transportent à Bourges, dont ce lieu est à trois lieus.

les **CROSSETS**, dans la Franche-Comté, Diocèse, Parlement & Intendance de Besançon, Bailliage & Recette de la Terre de S. Claude, a 105 habitans.

CROSSEY ou le petit Crossey, dans la Franche-Comté, Diocèse, Parlement & Intendance de Besançon, Bailliage & Recette de Baume, a 100 habitans.

CROSSON, dans la Normandie, Diocèse d'Avranches, Parlement de Roüen, Intendance de Caën, Election d'Avranches, a 315 habitans.

CROSSONAY, dans la Franche-Comté, Diocèse, Parlement & Intendance de Besançon, Bailliage & Recette de Poligny, a 187 habitans.

CROSSY, Terre, avec titre de Baronie de l'Election d'Evreux, appartenant à la Maison de Breauté.

CROSUELLE, dans la Normandie, Diocèse, Parlement & Intendance de Roüen, Election d'Arques, a 198 habitans. M. Robert en est Seigneur.

CROSUELLE, dans la Normandie, Diocèse, Parlement & Intendance de Roüen, Election de Caudebec, a 194 habitans.

la **CROTE**, Prieuré Régulier, dépendant de Marmoutier, dans le Diocèse du Mans.

CROTELLE, dans la Touraine, Diocèse de Tours, Parlement de Paris, Intendance & Election de Tours, a 413 habitans. C'est une Paroisse, dont la Cure est à la collation du Chapitre de Tours.

CROTENOT & Bessort, dans la Bourgogne, Diocèse de Lion, Parlement & Intendance de Dijon, Bailliage de Châlon, Chambre à sel de Louhans, & du ressort de S. Laurent, a 161 habitans. Ce lieu est situé dans les bois; il dépend de la Paroisse de Cursia: il y passe un ruisseau, nommé la Raviere.

CROTH, dans la Normandie, Diocèse d'Evreux, Parlement & Intendance de Roüen, Election d'Evreux, a 302 habitans. M. l'Abbé de Conviis en est Seigneur.

CROTOY ou le Crottoy, *Quartenfis Locus*, *Cretense Castrum*, Ville, dans le Comté de Ponthieu en Picardie, Diocèse d'Amiens, Parlement de Paris, Intendance d'Amiens, Election d'Abbeville, Grenier à sel de Ruë, a 764 habitans. Cette Ville est située à une lieue de l'embouchure de la Somme, vis-à-vis S. Valery, dont elle n'est éloignée que d'un quart de lieue, n'étant séparée que par la Riviere: ce qui fait qu'étant comme un petit Port de mer, Crottoy est presque tout habité par des matelots, qui vivent & font commerce

de leur pêche. Il y avoit autrefois un Château très-fort, avant qu'on Peût rasé il y a plus de trente-cinq ans. Ce lieu qui est du Présidial d'Abbeville & de la Sénéchaussée de Ponthieu, suit la Coutume de cette Sénéchaussée. La Cure, qui vaut sept à huit cens livres de rente, est à la nomination du Chapitre de la Cathédrale d'Amiens; il y a un petit Hôpital pour les malades. Le terroir produit pâturages, petits bleds & autres menus grains. Les Lettres pour ce lieu s'adressent à Abbeville, ou à Saint Vallery sur Somme. Le Roy comme Comte de Ponthieu, & l'Abbaye de S. Riquier qui y possède auprès la Terre & Seigneurie de Majoq; autrefois Prieuré, & nommé dans les anciens titres, *Cretense Monasterium*, sont Seigneurs de ce lieu.

CROTTESS, dans l'Orléanois, Diocèse d'Orléans, Parlement de Paris, Intendance & Election d'Orléans, a 296 habitans.

les **CROTTESS**, dans le Dauphiné, Diocèse d'Ambrun, Parlement & Intendance de Grenoble, Election de Gap, a 237 habitans.

CROTTESS, dans la Bourgogne, Diocèse de Lion, Parlement & Intendance de Dijon, Bailliage & Recette de Bresse, a 316 habitans.

le **CROUAILX**, dans la Bretagne, Diocèse de S. Malo, Parlement & Intendance de Rennes, Recette de S. Malo, a 268 habitans.

la **CROU**, *Croilus*, petite Riviere de l'Isle de France, qui prend la source près Louvre en Paris, passe par Gonesse & S. Denis, & se jette ensuite dans la Seine, près l'Isle de S. Denis.

CROUAY, dans la Normandie, Intendance de Bayeux, Parlement de Roüen, Intendance de Caën, Election de Bayeux, a 630 habitans.

CROVILLE, dans la Normandie, Diocèse, Parlement & Intendance de Roüen, Election d'Arques, a 180 habitans. Les Religieux de Saint Oüen de Roüen en sont Seigneurs.

CROUILLE, dans la Normandie, Diocèse de Coutances; c'est une petite Paroisse sur le bord d'un marais, qui appartient à M. de Croüille, Président au Parlement de Roüen. Il y a un très-beau Château, où il passe les vacances; il présente à la Cure. Le fond est également bon; il y a beaucoup de bonnes herbes & des prairies.

CROUILLE, dans la Normandie, Diocèse d'Evreux, Parlement de Roüen, Intendance d'Alençon, Election de Conches, a 468 habitans.

CROUIS, Abbaye, voyez Cruys.

CROUPET, dans la Franche-Comté, Diocèse, Parlement & Intendance de Besançon, Bailliage & Recette d'Orgeler, a 46 habitans.

CROUSEILHES, dans le Béarn, Diocèse de Lescar, Parlement de Pau, Intendance d'Auch, Sénéchaussée & Recette de Morlas, a 385 habitans.

la **CROUSILHE**, dans l'Auvergne, Diocèse de Clermont, Parlement de Paris, Intendance & Election de Riom, a 309 habitans.

CROUSLET, dans la Touraine; il y a un Couvent de Cordeliers. Ce lieu est au bord de la riviere de Vienne, sur laquelle elle a un pont; au bout duquel il y a une Paroisse, dédiée à S. Jacques; l'un & l'autre sont auprès de Chinon.

CROUSEZ, dans la Brie, Diocèse de Soissons, Parlement de Paris, Intendance de Soissons, Election de Château-Thierry, a 286 habitans.

la **CROUTE**, dans la Normandie, Diocèse de Lisieux, Parlement de Roüen, Intendance d'Alençon, Election de Lisieux, a 385 habitans.

CROUTEZ, dans la Normandie, Diocèse de Sées, Parlement de Rouen, Intendance d'Alençon, Election d'Argentan, a 616 habitans.

CROUTOY, dans la Picardie, Diocèse de Soissons, Parlement de Paris, Intendance & Election de Soissons, a 130 habitans.

CROUTTES, dans la Brie, Diocèse de Soissons, Parlement de Paris, Intendance & Election de Soissons, a 110 habitans.

CROUWILLER, dans la basse Alsace, Diocèse de Strasbourg, Conseil Souverain & Intendance d'Alsace, a 160 habitans. Ce lieu est auprès de la riviere de Sour.

CROUX, dans l'Auvergne, Diocèse de S. Flour, Parlement de Paris, Intendance de Riom, Election de Brioude, a 91 habitans.

CROUX, dans le haut Languedoc, Diocèse d'Aler, Parlement & Intendance de Toulouse, Recette d'Aler, a 25 habitans.

CROUY, Bourg, dans la Picardie, Diocèse de Soissons, Parlement de Paris, Intendance & Election de Soissons, a 800 habitans.

CROUY, dans l'Orléanois, Diocèse d'Orléans, Parlement de Paris, Intendance d'Orléans, Election de Baugency, a 413 habitans.

CROUY, *Croviacum*, dans la Picardie, Diocèse de Meaux, Parlement & Intendance de Paris, Election de Meaux, a 156 habitans. Ce lieu est près la Ferrière-Milon, & à quatre lieues de Meaux.

CROUY, dans la Picardie, Diocèse de Senlis, Parlement & Intendance de Paris, Election de Senlis, a 438 habitans.

CROUY, dans la Picardie, Diocèse d'Amiens, Parlement de Paris, Intendance & Election d'Amiens, a 295 habitans. Ce lieu qui est à quatre lieues d'Amiens, fut érigé par Henry IV. en Duché, en 1598. au mois de Juillet; non à cause de l'étendue de sa Seigneurie ou de la grandeur de ses revenus, mais pour l'honneur de la Maison qui en est sortie, en faveur de Charles de Crouy Duc d'Anchoy; elle ne vaut que huit cens livres de rente. Les Religieux du Gard en sont Seigneurs en partie; le Château relève de Pequinoy. Le Duché est éteint, & la Terre est possédée par M. le Duc d'Havré.

CROUZET, dans la Franche-Comté, Diocèse, Parlement & Intendance de Besançon, Bailliage & Recette de Salins, a 98 habitans.

les **CROUZETS**, dans le Rouergue, Diocèse de Vabres, Parlement de Toulouse, Intendance de Montauban, Election de Milhaud, a 360 habitans.

la **CROUZETTE**, dans le haut Languedoc, Diocèse de Caîtres, Parlement & Intendance de Toulouse, Recette de Caîtres, a 895 habitans.

la **CROUZILLE**, dans le haut Languedoc, Diocèse de Lavaur, Parlement & Intendance de Toulouse, Recette de Lavaur, a 630 habitans.

la **CROUZILLE**, Bourg, dans le Limosin, Diocèse de Limoges, Parlement de Bordeaux, Intendance & Election de Limoges, a 1488 habitans.

CROUZILLES, dans le Poitou, Diocèse de Poitiers, Parlement de Paris, Intendance de Tours, Election de Richelieu, a 336 habitans.

CROUZILLES, dans le Poitou, Diocèse de Poitiers, Parlement de Paris, Intendance & Election de Poitiers, a 224 habitans.

CROUZOLLES, dans la Touraine, vers sainte Maure.

CROX, dans le Berry, Diocèse de Bourges, Parlement de Paris, Intendance de Bourges, Election de Châteauroux, a 180 habitans.

CROZANT, dans la Marche, Diocèse de Limoges, Parlement de Paris, Intendance de Moulins, Election de Gueret, a 449 habitans. C'est une Châtellenie Royale, située en pays de montagnes; les terres y sont très-legeres & steriles, peu de seigle, bled noir & avoine; les pacages assez bons; les foins suffisans pour la nourriture des bestiaux qu'on y élève, dont on fait peu de commerce; il y a la forêt du Roy, appelée de Gervelles; les habitans sont peu commodes, plusieurs sont en Berry commerce d'y vendre le sel qu'ils achètent en Limosin; la riviere de Creuse passe dans cette Paroisse. M. le Marquis de S. Germain en est Seigneur.

CROZE, Bourg, dans la Marche, Diocèse de Limoges, Parlement de Paris, Intendance de Moulins, Election de Gueret, a 508 habitans. Ce lieu est situé dans un pays de montagnes; c'est terres à seigle, bled noir & avoine, de bon rapport; la riviere de Creuse prend sa source dans cette Paroisse, d'une fontaine que l'on appelle les Fons-Gallairs, & engraisse les prez qui produisent plus de foin qu'il n'en faut pour la nourriture des bestiaux, dont on fait un grand commerce; les habitans sont industrieux, & fort à leur aise; il y a beaucoup de bois de haute futaie, appartenant à M. le Comte de Malleurens, qui est Seigneur de ce lieu, dont la Cure vaut cinq cens livres de revenu.

CROZE S, dans le Dauphiné, Diocèse de Valence, Parlement & Intendance de Grenoble, Election de Valence, a 89 habitans.

CROZET, Ville, dans le Forez, Diocèse de Lion, Parlement de Paris, Intendance de Lion, Election de Roanne, a 1311 habitans.

CROZET, dans la Bourgogne, Diocèse de Lion, Parlement & Intendance de Dijon, Bailliage & Recette de Bugey, a 461 habitans.

CROZILLES, dans la Touraine, dont la Cure est à la collation de l'Abbé de Beaulieu.

CROZON, dans la Bretagne, Diocèse de Quimper, Parlement de Rennes, Intendance de Nantes, Recette de Quimper, a 329 habitans.

CROZON ou *Crosans*, dans le Berry, Diocèse de Bourges, Parlement de Paris, Intendance de Bourges, Election de la Châtre, a 395 habitans.

CROZON, Prieuré, dans le Diocèse de Bourges, Ressort d'Issoudun.

CRU

CRUAS, *Crudasium*, dans le bas Languedoc, Diocèse de Viviers, Parlement de Toulouse, Intendance de Montpellier, Recette de Viviers, a 165 habitans. Il y a une Abbaye de l'Ordre de S. Benoît, qui fait l'article suivant.

CRUAS, ou *Cruaz* ou *Crudas*, *Crudatium*, Abbaye d'Hommes, de l'Ordre de S. Benoît, dédiée sous l'Invocation de la sainte Vierge; elle est située dans le Vivarais, au Diocèse & à trois lieues de Viviers, sur le bord du Rhône, à cinq lieues au-dessous de Valence. Elle a été fondée par le Comte Teydon; Comte vrai-semblablement du Vivarais. Vers le tems de Charlemagne, les Hérétiques ont défolé cette Abbaye. C'étoit autrefois un beau Château, qui a soutenu des Sièges, & dont on ne voit plus que les ruines. Elle vaut quatre mille livres

livres de r
CRUA
cécé de Du
de Nantes

CRUE
vieux, Par
çon, Electi

CRUC
Blois, Par
Election de

CRUC
de Langres
Bailliage &

à sel de M
meau de la
montagne,
Religieuses

Cure.
CRUC
de Chalon

Bailliage,
a 44 habit
gues.

CRUCI
gne, Diocè
nes, Intend
Leon, a 23

le **CRU**
du Mans,
Tours, Elec

CRUCI
Diocèse de
nes, Intend
Leon, a 360

CRUD
CRUE
de Rodez,
de Montaub

rans.
CRUEY
CRUG
d'Aurun, P

Bailliage,
a 191 habit
tagnes fort
y passé. C

Reine. La
CRU
Diocèse d'

dance d'Al
habitans.

CRUP
Valence, l
Election de

CRUP
Laon, Par
sons, Elec

CRUP
Parlement
cette de R

CRUS
Diocèse de
Intendance

ne, a 81 h
CRUS
se d'Aurun

Bailliage &
CRUS
cécé de V

noble, El
CRUS
cécé de V

Tom

livres de rente; elle a de fort belles Collations.

CRUASIX-Dedot, dans la Bretagne, Diocèse de Dol, Parlement de Rennes, Intendance de Nantes, Recette de Dol, a 380 habitans.

CRUEE, dans la Normandie, Diocèse d'Evreux, Parlement de Paris, Intendance d'Alençon, Election de Vernetil, a 360 habitans.

CRUCHERE, dans la Beauce, Diocèse de Blois, Parlement de Paris, Intendance d'Orléans, Election de Vendôme, a 369 habitans.

CRUCHEY, dans la Bourgogne, Diocèse de Langres, Parlement & Intendance de Dijon, Bailliage & Recette de Senur en Auxois, Grenier à sel de Montbart, a 58 habitans. C'est un Hameau de la Paroisse de S. Remy; il est situé sur une montagne, en pays de plaine. Les Abbessé & Religieuses de Ruygemont sont collatrices de la Cure.

CRUCHOT, dans la Bourgogne, Diocèse de Châlon, Parlement & Intendance de Dijon, Bailliage, Grenier à sel & Recette de Châlon, a 44 habitans. C'est pays de côteaux & de vignes.

CRUCIFIX devant le Trésor, dans la Bretagne, Diocèse de S. Pol de Leon, Parlement de Rennes, Intendance de Nantes, Recette de S. Pol de Leon, a 330 habitans.

le **CRUCIFIX**, dans le Maine, Diocèse du Mans, Parlement de Paris, Intendance de Tours, Election du Mans, a 710 habitans.

CRUCIFIX des Champs, dans la Bretagne, Diocèse de S. Pol de Leon, Parlement de Rennes, Intendance de Nantes, Recette de S. Pol de Leon, a 360 habitans.

CRUDAS, Abbaye, voyez Cruas.

CRUEJOLS, dans le Rouergue, Diocèse de Rodez, Parlement de Toulouse, Intendance de Montauban, Election de Rodez, a 114 habitans.

CRUEYS, Abbaye, voyez Cruys.

CRUEY, dans la Bourgogne, Diocèse d'Autun, Parlement & Intendance de Dijon, Bailliage, Grenier à sel & Recette de Beaune, a 191 habitans. Ce lieu est situé entre deux montagnes fort voisines; la petite riviere de Cruey y passe. C'est aussi un passage pour aller à Sainte-Reine. La Métairie de Froideville en dépend.

CRULAY, Bourg, dans la Normandie, Diocèse d'Evreux, Parlement de Roüen, Intendance d'Alençon, Election de Verneuil, a 1206 habitans.

CRUPIES, dans le Dauphiné, Diocèse de Valence, Parlement & Intendance de Grenoble, Election de Montelimart, a 418 habitans.

CRUPILLY, dans la Picardie, Diocèse de Laon, Parlement de Paris, Intendance de Soissons, Election de Guise, a 425 habitans.

CRUPEL, dans la Bretagne, Diocèse & Parlement de Rennes, Intendance de Nantes, Recette de Rennes, a 236 habitans.

CRUSCADES, dans le bas Languedoc, Diocèse de Narbonne, Parlement de Toulouse, Intendance de Montpellier, Recette de Narbonne, a 81 habitans.

CRUSILLES, dans la Bourgogne, Diocèse d'Autun, Parlement & Intendance de Dijon, Bailliage & Recette de Nuits, a 516 habitans.

CRUSSILIEU, dans le Dauphiné, Diocèse de Vienne, Parlement & Intendance de Grenoble, Election de Vienne, a 114 habitans.

CRUSSOL, dans le bas Languedoc, Diocèse de Valence, Parlement de Toulouse, Inten-

dance de Montpellier, Recette de Viviers, a 168 habitans.

CRUSY, Ville & Baronie, dans le bas Languedoc, Diocèse de S. Pons, Parlement de Toulouse, Intendance de Montpellier, Recette de S. Pons, a 970 habitans.

CRUVIENS & Lascours, dans le bas Languedoc, Diocèse d'Uzès, Parlement de Toulouse, Intendance de Montpellier, Recette d'Uzès, a 124 habitans.

CRUX-la-Ville & le Châtel, dans le Nivernois, Diocèse de Nevers, Parlement de Paris, Intendance de Moulins, Election de Nevers, a 945 habitans. C'est une grande Paroisse; les deux tiers des terres produisent du froment; l'autre tiers à seigle, orge & avoine; il y a des pacages communs assez étendus; plusieurs ruisseaux considérables, on y fait beaucoup de bois pour la fourniture de Paris; il y a peu de fruits & de vignes, & beaucoup d'étangs. M. le Comte de Crux en est Seigneur.

CRUY S, dans la Provence, Diocèse de Sisteron, Parlement & Intendance d'Aix, Viguerie de Recette de Forcalquier, a 186 habitans. Il y a une Abbaye de Chanoines Réguliers de S. Augustin, dédiée à S. Martin, *Abbatia Sancti Martini* ou *Corpensis*; elle a été unie à la Menfe Abbatale de Sisteron, en 1456. elle vaut quatorze cens quarante-huit livres de revenu. Il paroît par une Lettre du Pape Gregoire VII. à Gerard Evêque de Sisteron, que cette Abbaye existoit avant l'an 1074. puisque la Sainteté reprend ce Prélat, d'avoir voulu attenter à la liberté de l'Eglise de Cruys pour se la soumettre; mais comme dans la Lettre de ce Pape, au sujet de Cruys, il n'est fait aucune mention ni d'Abbaye, ni d'Abbé, ni de Chanoines, ni de Prévôt; rien n'empêche que suivant le sentiment d'Honoré Bouche, Raimond Berenger Comte de Provence n'en ait fait une Abbaye au commencement du douzième siècle, en y assignant de nouveaux fonds, & n'y ait fait venir des Chanoines Réguliers. Il y a dans le territoire de ce lieu un grand abîme, où l'on dit que l'on jettoit autrefois les femmes adulteres; cet abîme est rempli d'oyseaux nocturnes, qui s'y retirent pendant le jour.

CRUZILLES, dans la Bourgogne, Diocèse de Châlon, Parlement & Intendance de Dijon, Bailliage, Grenier à sel & Recette de Châlon, a 44 habitans. Ce lieu est situé en plaine; il y a quelques vignes. Il dépend de la Paroisse de Chatenoy le Royal.

CRUZY, Ville & Marquisat, dans la Champagne, Diocèse de Langres, Parlement & Intendance de Paris, Election de Tonnerre, a 615 habitans. Cette petite Ville est divisée en deux parties; la Ville ancienne, & les Fauxbourgs.

C R Y

CRY, dans la Champagne, Diocèse de Langres, Parlement & Intendance de Paris, Election de Tonnerre, a 394 habitans.

C U B

CUBAS, dans le Périgord, Diocèse de Périgueux, Parlement & Intendance de Bordeaux, Election de Périgueux, a 146 habitans.

CUBJAT, dans le Périgord, Diocèse de Périgueux, Parlement & Intendance de Bordeaux, Election de Périgueux, a 755 habitans.

CUBIERE, dans le bas Languedoc, Dio-



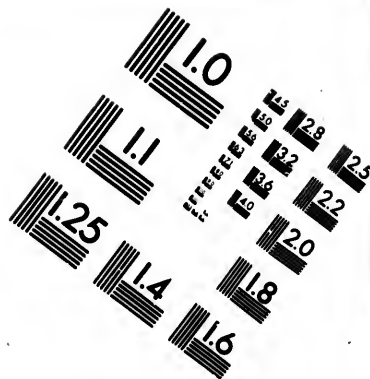
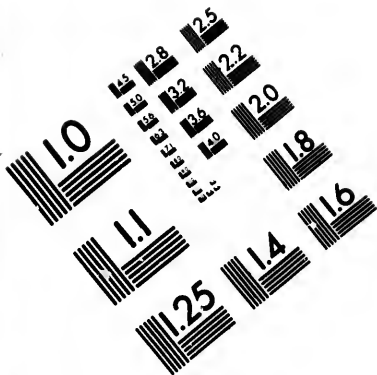

**IMAGE EVALUATION
TEST TARGET (MT-3)**

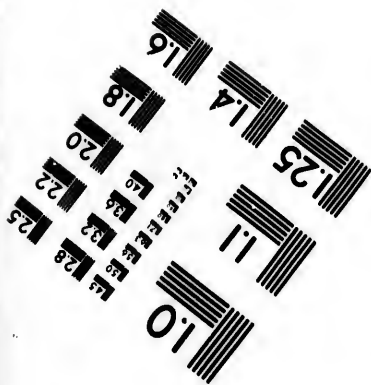
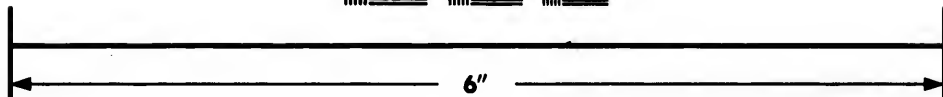
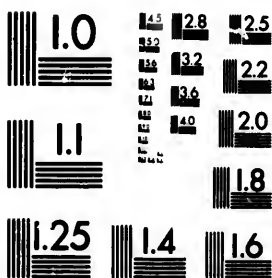

**Photographic
Sciences
Corporation**

23 WEST MAIN STREET
WEBSTER, N.Y. 14580
(716) 872-4503

145 128 125
132 122
120
9

110
10

céfe de Narbonne, Parlement de Touloufe, Intendance de Montpellier, Recette de Narbonne, a 136 habitans.

CUBIERE, dans le bas Languedoc, Diocéfe de Mende, Parlement de Touloufe, Intendance de Montpellier, Recette de Mende, a 1261 habitans.

CUBIERES, dans le Rouffillon, Diocéfe de Perpignan, Confeil & Intendance de Rouffillon, Recette du Pays de Foix, a 260 habitans.

CUBIERESLE, dans le bas Languedoc, Diocéfe de Mende, Parlement de Touloufe, Intendance de Montpellier, Recette de Mende, a 156 habitans.

CUBILLAC ou S. Georges de Cubillac, dans la Saintonge, Diocéfe de Saintes, Parlement de Bordeaux, Intendance de la Rochelle, Eleétion de Saintes, a 302 habitans.

CUBLANC, Bourg, dans le Limofin, Diocéfe de Limoges, Parlement de Bordeaux, Intendance de Limoges, Eleétion de Briyes, a 1079 habitans.

CUBLESES, dans le bas Languedoc, Diocéfe du Puy, Parlement de Touloufe, Intendance de Montpellier, Recette du Puy, a 68 habitans.

CUBLIZE, dans le Beaujollois, Diocéfe de Lion, Parlement de Paris, Intendance de Lion, Eleétion de Villefranche, a 903 habitans.

CUBNEGNAY, dans la Guienne, Diocéfe, Parlement, Intendance & Eleétion de Bordeaux, a 899 habitans.

CUBRI, dans la Provence, Diocéfe de Glan-dève, Parlement & Intendance d'Aix, Viguerie & Recette de Guillaume, a 410 habitans.

CUBRIAL, dans la Franche-Comté, Diocéfe, Parlement & Intendance de Befançon, Bailliage & Recette de Vefoul, a 160 habitans.

CUBRY, dans la Franche-Comté, Diocéfe, Parlement & Intendance de Befançon, Bailliage & Recette de Vefoul, a 108 habitans. Cubry appartient à M. Desmoitiers Capitaine de Dragons.

CUBRY-le-Saint-Favrenoy, dans la Franche-Comté, Diocéfe, Parlement & Intendance de Befançon, Bailliage & Recette de Vefoul, a 139 habitans.

CUBRY-lez-Foings, dans la Franche Comté, Diocéfe, Parlement & Intendance de Befançon, Bailliage & Recette de Vefoul, a 119 habitans.

CUBZAC, dans la Guienne, Diocéfe, Parlement, Intendance & Eleétion de Bordeaux, a 880 habitans.

CUC

CUCCHARMOY, dans la Brie, Diocéfe de Sens, Parlement & Intendance de Paris, Eleétion de Provins, a 130 habitans.

CUCHERY, dans la Champagne, Diocéfe de Reims, Parlement de Paris, Intendance de Châlons, Eleétion d'Epervay, a 871 habitans.

CUCQ, dans le haut Languedoc, Diocéfe de Caftrès, Parlement & Intendance de Touloufe, Recette de Caftrès, a 681 habitans.

CUCURON, de *Cucurono*, dans la Provence, Diocéfe, Parlement & Intendance d'Aix, Viguerie & Recette d'Apt, a 316 habitans. Il y a un Convent de Servites.

CUCURON, dans le Comté & du Diocéfe de Comenges, Parlement de Touloufe, Intendance d'Auch, Eleétion de Comenges, a 41 habitans.

CUD

CUDOT, dans le Gàtinois, Diocéfe de Sens, Parlement & Intendance de Paris, Eleétion de Nemours, a 540 habitans.

CUELAS, dans le bas Armagnac, Diocéfe d'Auch, Parlement de Touloufe, Intendance d'Auch, Eleétion d'Aftarac, a 310 habitans.

CUINTOVIC, *Cuantia Vicus* ou *Cuincha Vicus*, c'étoit une Ville du Ponthieu au bord de la Canche, fort confidérable jufqu'au neuvième fiécle: les meilleurs Auteurs prétendent que c'étoit le *Portus Ixius* de Céfar; il s'y étoit formée une Ville d'un grand commerce, à caufe de fon Port; c'est où Charles le Chauve faifoit fabriquer la plus grande quantité de fes Monnoyes. Cet Empereur y avoit un Palais, dont il eft fait mention dans fes Capitulaires; les Normans l'ont détruit de fond en comble, vers l'an 841. fi nous en croyons les Annales de S. Bertin; ce qu'il eft difficile de prouver auffi-bien que d'établir fa jufte fituation.

CUERS, *Castrum de Coreis*, Bourg, dans la Provence, Diocéfe de Toulon, Parlement & Intendance d'Aix, Viguerie & Recette d'Hieres, a 400 habitans. Ce lieu députe aux Affemblées de la Province. Son Eglife a été érigée en Collégiale en 1690.

CUET, dans la Brelle, Diocéfe de Lion, Parlement & Intendance de Dijon, Bailliage & Recette de Brelle, a 110 habitans.

CUF

CUFFIE, dans la Picardie, Diocéfe de Soiffons, Parlement de Paris, Intendance & Eleétion de Soiffons, a 618 habitans.

CUFFY ou Cuffi, & Beaume, dans le Nivernois, Diocéfe de Nevers, Parlement de Paris, Intendance de Moulins, Eleétion de Nevers, a 443 habitans. Ce lieu qui a une Châtelainie du refort du Bailliage & du Duché de Nevers, eft à deux lieus de Nevers, fur les rivières d'Allier & de Loire, & dépôt de plusieurs Marchandifes, appartenantes à des Marchands Etrangers; les terres à froment & à feigle, bons pacages, glandées, quelques bois taillis, appartenant à differens particuliers, & à M. le Duc de Nevers qui en eft Seigneur.

CUG

CUGAN, dans la Bretagne, Diocéfe de Nantes, Parlement de Rennes, Intendance & Recette de Nantes, a 360 habitans.

CUGEN, dans la Bretagne, Diocéfe de Dol, Parlement de Rennes, Intendance de Nantes, Recette de Dol, a 216 habitans.

CUGES, *Cugis*, dans la Provence, Diocéfe de Marfelle, Parlement, Intendance, Viguerie & Recette d'Aix, a 300 habitans.

CUGNAUX, dans le haut Languedoc, Diocéfe, Parlement, Intendance & Recette de Touloufe, a 88 habitans.

CUGNEY, dans la Franche-Comté, Diocéfe, Parlement & Intendance de Befançon, Bailliage & Recette de Gray, a 289 habitans.

CUGNY, dans la Picardie, Diocéfe de Soiffons, Parlement de Paris, Intendance & Eleétion de Soiffons, a 119 habitans.

CUGNY, dans la Picardie, Diocéfe de Noyon, Parlement de Paris, Intendance de Soif-

fons,
CU
céfe de
tendance
118 hab

CU
Confeil
nance c
105 hab

la CU
fe d'Au
d'Auch,

CU
gucux,
Eleétion

CU
Beauvais
fons, El

CU
Sées, P
çon, Ele

CU
vais, Pa
de Beau

CU
Parleme
tion de C

CU
ras, Con
vernance

a 732 hab
CU
Parleme
tion de L

CU
genois,
ce de Bord

CU
ment, Int
habitans.

CU
Condom,
Eleétion d

CU
pend de la

CU
fas, Parle
tion de C

CU
Laon, Pa
fons, Ele

CU
vers, Parle
de Vezelay

CU
céfe d'Au
Bailliage &

CU
céfe de I
Soiffons,

CU
se de Lao
Soiffons, E

CU
Parleme
tion de C

confermé le
que l'on n

sons, Election de Noyon, a 443 habitans.
CUGUGNAC, dans le bas Languedoc, Diocèse de Narbonne, Parlement de Toulouse, Intendance de Montpellier, Recette de Narbonne, a 128 habitans.

C U H

CUHEN, dans l'Artois, Diocèse d'Arras, Conseil d'Artois, Intendance d'Amiens, Gouvernance d'Arras, Bailliage & Recette de Lillers, a 105 habitans.

C U I

la **CUJAN**, dans le bas Armagnac, Diocèse d'Auch, Parlement de Toulouse, Intendance d'Auch, Election d'Asparac, a 434 habitans.

CUIAT, dans le Périgord, Diocèse de Périgueux, Parlement & Intendance de Bordeaux, Election de Périgueux, a 234 habitans.

CUIGNERES, dans la Picardie, Diocèse de Beauvais, Parlement de Paris, Intendance de Soissons, Election de Clermont, a 287 habitans.

CUIGNY, dans la Normandie, Diocèse de Sées, Parlement de Rouen, Intendance d'Alençon, Election d'Argentan, a 122 habitans.

CUIGY, dans la Picardie, Diocèse de Beauvais, Parlement & Intendance de Paris, Election de Beauvais, a 561 habitans.

CUILLE, dans l'Anjou, Diocèse d'Angers, Parlement de Paris, Intendance de Tours, Election de Château-Gontier, a 1164 habitans.

CUINCHY, dans l'Artois, Diocèse d'Arras, Conseil d'Artois, Intendance d'Amiens, Gouvernance d'Arras, Bailliage & Recette de Bethune, a 731 habitans.

CUINCY, dans la Picardie, Diocèse de Laon, Parlement de Paris, Intendance de Soissons, Election de Laon, a 146 habitans.

CUJON ou S. Crapeize de Cujon, dans l'Agénois, Diocèse d'Agen, Parlement & Intendance de Bordeaux, Election d'Agen, a 69 habitans.

CUIRAC, dans la Guienne, Diocèse, Parlement, Intendance & Election de Bordeaux, a 1169 habitans.

CUIRAC, dans le Condomois, Diocèse de Condom, Parlement & Intendance de Bordeaux, Election de Condom, a 364 habitans. Ce lieu dépend de la Jurisdiction de Condom.

CUIRAC, dans le Basadois, Diocèse de Basas, Parlement & Intendance de Bordeaux, Election de Condom, a 120 habitans.

CUIRIEUX, dans la Picardie, Diocèse de Laon, Parlement de Paris, Intendance de Soissons, Election de Laon, a 170 habitans.

CUIRY, dans le Nivernois, Diocèse de Nevers, Parlement & Intendance de Paris, Election de Vezelay, a 241 habitans.

CUIRY-les-Amay, dans la Bourgogne, Diocèse d'Autun, Parlement & Intendance de Dijon, Bailliage & Recette d'Arnay-le-Duc, a 56 habitans.

CUIRY-les-Chauderde, dans la Picardie, Diocèse de Laon, Parlement de Paris, Intendance de Soissons, Election de Laon, a 118 habitans.

CUIRY-les-Yvieres, dans la Picardie, Diocèse de Laon, Parlement de Paris, Intendance de Soissons, Election de Laon, a 187 habitans.

CUISE, dans la Picardie, Diocèse de Senlis, Parlement de Paris, Intendance de Soissons, Election de Crespy, a 743 habitans. Ce Village a conservé le nom de la Forêt voisine, *Silva Cuisa*, que l'on nomme à présent de Compiegne.

CUISEL. Voyez Quisnel.

CUISERY, autrement appelée Fontaine-Couverte, dans la Bourgogne, Diocèse de Châlon, Parlement & Intendance de Dijon, Bailliage, Grenier à sel de Châlon, Recette de S. Laurent, a 210 habitans. Ce lieu est situé en terres plaines, & prairies; la riviere de Seille y passe. Elle est navigable depuis Cuifery. Il y a quelques vignes.

CUISIAT, dans la Bourgogne, Diocèse de Lion, Parlement & Intendance de Dijon, Bailliage & Recette de Bresse, a 312 habitans.

CUISLE, dans la Champagne, Diocèse de Reims, Parlement de Paris, Intendance de Châlons, Election d'Épernay, a 161 habitans.

CUISSE, dans la Normandie, Diocèse de Sées, Parlement de Rouen, Intendance & Election d'Alençon, a 396 habitans.

CUISSI, Abbaye de Prémontré, dans la Picardie, Diocèse de Laon, Parlement de Paris, Intendance de Soissons, Election de Laon. Cette Abbaye qui a été fondée en 1117. par un Evêque de Laon, est réformée & jouit de dix mille livres de rente. Elle est située à trois lieues au midi de Laon.

CUISY, dans la Brie, Diocèse de Meaux, Parlement & Intendance de Paris, Election de Meaux, a 146 habitans.

CUISY, dans la Champagne, Diocèse de Châlons, Parlement de Paris, Intendance de Châlons, Election de sainte Manehould, a 246 habitans.

CUISY-en-Almont, dans la Picardie, Diocèse de Soissons, Parlement de Paris, Intendance & Election de Soissons, a 348 habitans.

CUZEAUX, Ville, dans la Bourgogne, Diocèse de Lion, Parlement & Intendance de Dijon, Bailliage de Châlon, Chambre à sel de Louhans, Recette de S. Laurent, a 870 habitans. Cette Ville est située au pied d'une montagne Elle confine la frontiere du Comté de Bourgogne. Il y a quelques vignes.

CUIZERY, dans la Bourgogne, Diocèse de Châlon, Parlement & Intendance de Dijon, Bailliage, Grenier à sel & Recette de S. Laurent, a 308 habitans. Ce lieu est situé sur la riviere de Sulle qu'on passe sur un Barq. Il y a quelques vignes. C'est une Paroisse dont dépendent les Hammeaux de Montrevault, la Pommerée, Couvérée, la Fontaine & Foucelle.

C U L

la **CULA**, dans le Forez, Diocèse de Lion, Parlement de Paris, Intendance de Lion, Election de S. Estienne, a 451 habitans.

CULANT, *Culennus*, Ville, dans le Bourbonnois, Diocèse de Bourges, Parlement de Paris, Intendance de Bourges, Election de S. Amand, a 764 habitans. Cette Ville, qui est Siège d'un Bailliage particulier, est située à quatre lieues de Dun-le-Roy, & à dix de Bourges. C'est une Baronnie qui a plusieurs Paroisses sous sa Jurisdiction. Elle est bâtie dans une Vallée entre deux montagnes. Son Château est placé sur la croupe d'une de ces montagnes; les habitans, ont été affranchis en 1270. Elle a appartenu long-tems à l'illustre Maison de Culart, jusqu'en 1382. elle appartient à présent à la Maison de la Tellier.

CULLEY, Bourg & Marché, dans le Diocèse de Sées, Election de Vire.

CULESTRE, dans la Bourgogne, Diocèse d'Autun, Parlement & Intendance de Dijon, Bailliage & Recette de Beaune, Grenier à sel d'Arnay-le-Duc, a 91 habitans. Ce lieu est situé dans

une petite plaine proche d'un bois. Il est de la Paroisse de Cuffi-le-Châtel.

CULHAT près les Joux, Bourg, dans l'Auvergne, Diocèse de Clermont, Parlement de Paris, Intendance de Riom, Election de Clermont, a 1293 habitans.

CULLE, dans la Normandie, Diocèse de Bayeux, Parlement de Roëin, Intendance de Caën, Election de Vire, a 920 habitans.

CULLIE, Château, dans l'Auvergne, à quatre lieues de la Fontaine d'Abéin.

CULLIER, dans la Bourgogne, Diocèse de Mâcon, Parlement de Paris, Intendance de Dijon, Bailliage & Recette de Mâcon, a 220 habitans.

CULLY, dans la Normandie, Diocèse de Bayeux, Parlement de Roëin, Intendance & Election de Caën, a 360 habitans.

CULMONT, dans la Champagne, Diocèse de Langres, Parlement de Paris, Intendance de Châlons, Election de Langres, a 170 habitans.

CULOISON, dans la Champagne, Diocèse de Troyes, Parlement de Paris, Intendance de Châlons, Election de Troyes, a 273 habitans.

CULOT, dans la Bourgogne, Diocèse de Lion, Parlement & Intendance de Dijon, Bailliage & Recette de Bugey, a 500 habitans.

CULSAY. Voyez Cuffay.

CULT, dans la Franche-Comté, Diocèse, Parlement & Intendance de Besançon, Bailliage & Recette de Gray, a 189 habitans.

CULTARES, dans le bas Languedoc, Diocèse de Mende, Parlement de Toulouse, Intendance de Montpellier, Recette de Mende, a 92 habitans.

CUM

CUMIERE, dans la Champagne, Diocèse de Reims, Parlement de Paris, Intendance de Châlons, Election d'Eprenay, a 759 habitans. Ce lieu est renommé par ses excellens vins.

CUMIEZ, dans le haut Languedoc, Diocèse de Mirepoix, Parlement & Intendance de Toulouse, Recette de Mirepoix, a 118 habitans.

CUMOND, dans le Périgord, Diocèse de Périgueux, Parlement & Intendance de Bordeaux, Election de Périgueux, a 579 habitans.

CUMONT, dans la Picardie, Diocèse d'Amiens, Parlement de Paris, Intendance d'Amiens, Election d'Abbeville, a 40 habitans.

CUMONT, dans le bas Armagnac, Diocèse d'Aire, Parlement de Toulouse, Intendance d'Auch, Election de Riviere-Verdun, a 260 habitans.

CUN

CUNAUD, *Castellum*, Bourg & Château dans l'Anjou, Diocèse d'Angers, Parlement de Paris, Intendance de Tours, Election de Saumur, a 259 habitans. Il y a dans ce lieu, qui est situé sur la Loire, un celebre Prieuré d'Hommes, Ordre de S. Benoît, dépendant autrefois de l'Abbaye de Fournies; il a été fondé par Dagobert I. Roy de France. On prétend y conserver le Corps de S. Maixant.

CUNEY-lez-Varfy, dans le Nivernois, Diocèse de Nevers, Parlement de Paris, Intendance d'Orléans, Election de Clamecy, a 449 habitans.

CUNEY-sur-Yonne, dans le Nivernois, Diocèse de Nevers, Parlement de Paris, Intendance d'Orléans, Election de Clamecy, a 413 habitans.

CUNEGES, dans le Périgord, Diocèse de Sarlat, Parlement & Intendance de Bordeaux, Election de Sarlat, a 48 habitans.

CUNETANGE, dans le Gouvernement du pays Messin, pour une partie, dite la rue de Bar, de la Prévôté de Thionville, qui a été cédée à la France en échange de l'emplacement du Château de Bauzement.

CUNFIN, dans la Champagne, Diocèse de Langres, Parlement de Paris, Intendance de Châlons, Election de Bar-sur-Aube, a 404 habitans.

CUNICHY-Baudouin, dans l'Artois, Diocèse d'Arras, Conseil d'Artois, Intendance d'Amiens, Gouvernance d'Arras, Bailliage & Recette de Sens, a 49 habitans.

CUNICHY-Prevôt, dans l'Artois, Diocèse d'Arras, Conseil d'Artois, Intendance d'Amiens, Gouvernance d'Arras, Bailliage & Recette de Lens, a 111 habitans.

CUNILLIERS, dans la haute Alsace, Diocèse de Bâle, Conseil & Intendance d'Alsace, Bailliage & Recette de Besfort, a 48 habitans.

CUNEHAT près Domaifes, dans l'Auvergne, Diocèse de Clermont, Parlement de Paris, Intendance de Riom, Election de Clermont, a 391 habitans.

CUNQ, dans le bas Armagnac, Diocèse de Comenges, Parlement de Toulouse, Intendance d'Auch, Recette du pays de Nebouzan, a 260 habitans.

CUNZIE, dans le Forez, Diocèse de Lion, Parlement de Paris, Intendance de Lion, Election de Roanne, a 242 habitans.

CUO

CUON, dans l'Anjou, Diocèse d'Angers, Parlement de Paris, Intendance de Tours, Election de Bangé, a 687 habitans.

CUON, dans le Poitou, Diocèse de Poitiers, Parlement de Paris, Intendance de Tours, Election de Richelieu, a 552 habitans.

CUP

CUPERLY, dans la Champagne, Diocèse de Châlons, Parlement de Paris, Intendance & Election de Châlons, a 281 habitans. C'est entre ce Village & celui de la Choppe, que nos meilleurs Historiens assurent qu'Artus eut défit par les Romains, les François, & leurs Alliez commandez par Artus, vers l'an 450.

CUQ

CUQ, dans le bas Armagnac, Diocèse de Lectoure, Parlement de Toulouse, Intendance d'Auch, Election de Lomagne, a 410 habitans.

CUQ-Tonza, dans le haut Languedoc, Diocèse de Lavaur, Parlement & Intendance de Toulouse, Recette de Lavaur, a 410 habitans.

CUQUEVILLE, dans la Normandie, Diocèse de Coutances. La Cure dépend du Corps du Chapitre de Coutances. Il y a un Seigneur féculier qui porte ce nom.

CUR

CURAC, dans la Saintonge, Diocèse de Saintes, Parlement de Bordeaux, Intendance de la Rochelle, Election de Saintes, a 356 habitans.

CURAMP, Abbaye dans la Picardie, Diocèse d'Amiens,

d'Amiens
dée en 1
S. Pol, &
Religieu
CUR
Parlemen
cette de
CUR
d'Amun,
liage de
te, Recete
Ce lieu e
CUR
Noyon, E
Election d
CUR
Bellay, P
liage & R
CUR
Bayeux,
Election d
CUR
run, Parle
à sei de B
deniers à
tué en côt
d'Autun ef
CUR
Parlement
Recette de
CUR
qui prend
& se vient
CUR
Parlement
Grenier à
ains. Cette
sur le bord
être navigab
chers. C'est
a que des
Paroisse qu
vignes.
CURE
vranches,
Caën, Elect
CURE
Parlement
Recette de
CURE
Châlons. P
lons, Elect
CURE
cèse de Siff
Vignerie &
tans.
CUR
cèse de Sen
Solsons, E
CURES
Parlement
tion du Ma
CUREY
gres, Parle
liage. Gren
zois, a 70.
de la Paroi
un petit Ru
tits cées de
est Collasse
CURGE
cèse d'Autun

d'Amiens, de l'Ordre de Citcaux: elle fut fondée en 1140. par Hugues Camdaveſne, Comte de S. Pol, & vaut dix-huit mille livres à l'Abbé, & aux Religieux ſept mille.

CURBAN, dans la Provence, Diocèſe de Gap, Parlement & Intendance d'Aix, Viguerie & Recette de Sifteron, a 560 habitans.

CURBIGNY, dans la Bourgogne, Diocèſe d'Autun, Parlement & Intendance de Dijon, Bailliage de Mâcon, Grenier à ſel de la Clayette, Recette de Semur en Brionnois, a 196 habitans. Ce lieu eſt ſitué en pays plat.

CURCHY, dans la Picardie, Diocèſe de Noyon, Parlement de Paris, Intendance d'Amiens, Election de Peronne, a 210 habitans.

CURCIAT, dans la Bourgogne, Diocèſe de Bellay, Parlement & Intendance de Dijon, Bailliage & Recette de Beſſe, a 289 habitans.

CURCY, dans la Normandie, Diocèſe de Bayeux, Parlement de Roſien, Intendance & Election de Caën, a 640 habitans.

CURDIN, dans la Bourgogne, Diocèſe d'Autun, Parlement & Intendance de Dijon, Grenier à ſel de Bourbon, Recette d'Autun, & porte ſes deniers à Bourbon, a 416 habitans. Ce lieu eſt ſitué en côteaux. Il y a quelques vignes. L'Eveque d'Autun eſt Collateur de la Cure.

CURE, dans la Franche-Comté, Diocèſe, Parlement & Intendance de Beſançon, Bailliage & Recette de Veſoul, a 90 habitans.

CURE, *Cura*, Riviere, dans la Bourgogne, qui prend ſa ſource près d'Autun, reçoit le Conſin & ſe vient rendre dans l'Yonne.

CURE, dans la Bourgogne, Diocèſe d'Autun, Parlement & Intendance de Dijon, Bailliage, Grenier à ſel & Recette d'Avallon, a 119 habitans. Cette Paroiſſe eſt ſituée au pied d'un rocher, ſur le bord de la riviere de Cure, qui ne peut être navigable, parce qu'elle eſt pleine de gros rochers. C'eſt pay de montagnes & de forêts. Il n'y a que des planches pour paſſer & aller dans la Paroiſſe qui eſt dans le Nivernois. Il y a quelques vignes.

CURE, dans la Normandie, Diocèſe d'Avranches, Parlement de Roſien, Intendance de Caën, Election d'Avranches, a 166 habitans.

CURE, dans la Bourgogne, Diocèſe d'Autun, Parlement & Intendance de Dijon, Bailliage & Recette de Saumur en Auxois, a 35 habitans.

CUREL, dans la Champagne, Diocèſe de Châlons, Parlement de Paris, Intendance de Châlons, Election de Jolville, a 340 habitans.

CUREL, *Curelinus*, dans la Provence, Diocèſe de Sifteron, Parlement & Intendance d'Aix, Viguerie & Recette de Sifteron, a 560 habitans.

CUREGNON, dans la Picardie, Diocèſe de Senlis, Parlement de Paris, Intendance de Soiffons, Election de Creſpy, a 186 habitans.

CURES, dans le Maine, Diocèſe du Mans, Parlement de Paris, Intendance de Tours, Election du Mans, a 494 habitans.

CUREY, dans la Bourgogne, Diocèſe de Langres, Parlement & Intendance de Dijon, Bailliage, Grenier à ſel & Recette de Semur en Auxois, a 70 habitans. C'eſt un Hameau dépendant de la Paroiſſe de Corſain. Il eſt ſur un côteau, une petite Ruiſſeau arroſe le ſuaage. Il y a une petite cote de vignes. L'Abbé de Monſter S. Jean eſt Collateur de la Cure.

CURGENGOUX, dans la Bourgogne, Diocèſe d'Autun, Parlement & Intendance de Dijon,

jon, Bailliage & Recette de Nuits, a 153 habitans.

CURGY, dans la Bourgogne, Diocèſe d'Autun, Parlement & Intendance de Dijon, Bailliage, Grenier à ſel & Recette d'Autun, a 209 habitans. Ce lieu eſt ſitué dans un vallon; c'eſt pays de plaine. Il y a quelque vignes. La Dame Abbeſſe de S. Andoche d'Autun, eſt Collatrice de la Cure. Les Hameaux de Curgy, Breſche, Nanteuil, Champlon, Colonges, Pavarcy, Paſcy, Chevanes, Eſchellus, Savigny le viel, Savigny le jeune & Vergoney en dépendent. Curgy eſt le Siège de la Paroiſſe de tous ces differens Hameaux dont les habitans y vont entendre la Meſſe, & d'où on leur adminiſtre les Sacremens.

CURIERES, dans le Rouergue, Diocèſe de Rodez, Parlement de Toulouſe, Intendance de Montauban, Election de Rodez, a 260 habitans.

CURIOSOLITAE, Peuples de l'Armorique, à préſent la Bretagne, ~~voyez~~ Cornouaille & Quimper.

CURIS, dans le Lionnois, Diocèſe de Lion, Parlement de Paris, Intendance & Election de Lion, a 318 habitans.

CURLEY, dans la Bourgogne, Diocèſe d'Autun, Parlement & Intendance de Dijon, Bailliage, Grenier à ſel & Recette de Nuits, a 93 habitans. Ce lieu eſt ſitué dans la montagne, près de la forêt de Montmain. C'eſt pays montagneux. Vergey eſt la Paroiſſe.

CURMONT, dans la Champagne, Diocèſe de Châlons, Parlement de Paris, Intendance & Election de Châlons, a 239 habitans.

CURNIER, *Curnerium*, Paroiſſe de la Principauté d'Orange, Diocèſe de Sifteron, Parlement & Intendance de Grenoble, Election de Montelimart, a 100 habitans.

CURSAC ou S. Seurin de Curſac, dans la Guienne, Diocèſe, Parlement, Intendance & Election de Bordeaux, a 346 habitans.

CURSAN, dans la Guienne, Diocèſe, Parlement, Intendance & Election de Bordeaux, a 439 habitans.

CURSAY, dans le Poitou, Diocèſe de Poitiers, Parlement de Paris, Intendance de Tours, Election de Loudun, a 494 habitans.

CURSON, dans la Bourgogne, Diocèſe d'Auxerre, Parlement de Paris, Intendance de Dijon, Bailliage & Recette d'Auxerre, à la reſerve du Fauxbourg appellé la Ruë du Bois & les deux tiers de Villepot, qui ſont de l'Election de Clamecey, a 116 habitans. Cette Paroiſſe eſt ſituée à cinq lieux de la Ville d'Auxerre. Il y a des vignes.

CURSON-S. George, dans la Touraine, il y a des mines de Charbon de terre.

CURSON ou S. Meard de Curſon, dans le Périgord, Diocèſe de Périgueux, Parlement & Intendance de Bordeaux, Election de Périgueux, a 1088 habitans.

CURTAFOND, dans la Breſſe, Diocèſe de Lion, Parlement & Intendance de Dijon, Bailliage & Recette de Breſſe, a 169 habitans.

CURTILL, dans la Breſſe, Diocèſe de Langres, Parlement, Intendance, Bailliage, Grenier à ſel & Recette de Dijon, a 140 habitans. Ce lieu eſt ſitué ſur une haute montagne à quatre lieux de Dijon.

CURTIL, dans la Bourgogne, Diocèſe d'Autun, Parlement & Intendance de Dijon, Bailliage, Grenier à ſel & Recette de Nuits, a 116

habitans. Ce lieu est situé à une demi-lieue de Nuits. C'est pays de montagnes, il y a quelques vignes. Curtil dépend de la Paroisse & de l'Eglise de Vergy. Il est situé proche la montagne, où étoit autrefois une Forteresse de même nom de Vergy, qui fut démolie par ordre d'Henry IV. en 1609. Cette Paroisse de Vergy est de grande étendue, y ayant plusieurs Villages qui en dépendent.

CURTIL, dans la Bourgogne, Diocèse de Mâcon, Parlement de Paris, Intendance de Dijon, Bailliage & Recette de Mâcon, a 96 habitans. Ce lieu est situé dans un Vallon entre deux montagnes, à une grande lieue de Cluny.

CURTI, sous Barnand, dans la Bourgogne, Diocèse de Mâcon, Parlement de Paris, Intendance de Dijon, Bailliage & Recette de Mâcon, a 106 habitans. Ce lieu est situé dans un Vallon environné de montagnes de tous côtez. Il y a environ trois cens ouvrees de vignes. C'est pays de forêts & de montagnes. Le hameau de Minor dépend de cette Paroisse.

CURTON, dans le Basadois, Diocèse de Basas, Parlement & Intendance de Bordeaux, Election de Condom, a 466 habitans.

CURTY, dans la Bourgogne, Diocèse d'Aulun, Parlement & Intendance de Dijon, Bailliage & Recette de Beaune, a 100 habitans.

CURVALE, dans le haut Languedoc, Diocèse d'Alby, Parlement & Intendance de Toulouse, Recette d'Alby, a 126 habitans.

CURVILLE, dans la Normandie, Diocèse, Parlement & Intendance de Roien, Election de Caudebec, a 140 habitans. M. de Penneville en est Seigneur.

CURY, dans la Picardie, Diocèse de Soissons, Parlement de Paris, Intendance & Election de Soissons, a 192 habitans.

CURZAY, *Curzann*, Bourg, Marquisat, dans le Poitou, sur la Vesne, & le petit ruisseau du Revet, Diocèse de Poitiers, Parlement de Paris, Intendance, Sénéchaussée & Election de Poitiers, a 700 habitans. Il est situé à cinq lieues de Poitiers, deux de Lusignan, quatre de S. Maixant & huit de Niort. La Vesne prend sa source à S. Martin de Fouilloux, à trois lieues de Curzay; elle va tomber dans le Clin à Vivonne, après sept lieues de cours. La Cure de Curzay, qui vaut sept cens livres, est à la nomination de l'Evêque de Poitiers: Trente Annexes dépendent de cette Cure. Le terroir de ce lieu est en bleds, vignes, prez & bois. C'est le grand chemin de Paris à la Rochelle, qui en est éloignée de vingt lieues. Il y a quatre Folres par an à Curzay, sçavoir la premiere le premier mardi de Carême; la deuxième le premier mardi avant la S. Jean-Baptiste; la troisième le premier mardi avant la S. Louis; & la quatrième le premier mardi des Avents: On y tient une Assemblée le jour de la Nôtre-Dame d'Avoult, & un Marché tous les mardis de chaque Semaine. Messire Seraphim Rioul, Chevalier Marquis de Curzay, Poizon; Bois-métaye, la Roche, la Gouterie, les Vendus, Roissy-en-Brie, Lieutenant de Roy, de la Province de Poitou, ci-devant Colonel d'un Regiment de son nom, est Seigneur de Curzay, avec haute, moyenne & basse Justice; quatre-vingt Fiefs en relevent. Le principal commerce de ce lieu est en bestiaux, par les pacages; les Lettres s'adressent à Laignan.

Curzay a deux Fontaines très-curieuses; la premiere s'appelle la Fontaine de la Roche; elle sort nuit & jour d'un rocher de la grosseur de deux

hommes, sans discontinuation, ce qui forme un Ruisseau, qui passe sous une grande Salle formée naturellement dans le rocher: il y a une table sur ce Ruisseau; le plaisir est de porter des verres remplis de vin à la source de cette Fontaine, l'eau les amène à la table, froids comme glace. Ce Ruisseau, à quarante pas de là, fait mouandre un Moulin qui est affermé deux cens cinquante livres.

Le fameux Poëte M. de Billaucourt a fait sur la singularité de cette Fontaine, les Vers suivans en Latin & en François, qui sont gravez sur le rocher.

Hic dum tympha fugis, semper bibis hospita Nympha.

Apponas lucro tempus, ut illa bibe.

La Nympe de cette Fontaine,

De ces Eaux toujours se remplit;

Nos jours passent, le veau s'enfuit,

Euvons comme elle à tasse pleine,

Nous sçaurons les mettre à profit.

La deuxième, appelée la Fontaine de la Jolliere, coule impetueusement pendant deux lieues; elle est ensuite un an, quelquefois deux, sans couler; au bout du quel temps, elle reprend son cours avec la même impetuosité; on en demande une raison probable aux Physicians.

CURZON, dans le Poitou, Diocèse de Luçon, Parlement de Paris, Intendance de Poitiers, Election des Sables d'Olonne, a 176 habitans.

C U S

CUS, Bourg, dans la Picardie, Diocèse de Soissons, Parlement de Paris, Intendance & Election de Soissons, a 975 habitans.

CUSANCE, dans la Franche-Comté, Diocèse, Parlement & Intendance de Besançon, Bailliage & Recette de Baume, a 316 habitans.

CUSAY, dans le Berry, Voyez Cussay.

CUSAY, dans la Champagne, Diocèse de Langres, Parlement de Paris, Intendance de Châlons, Election de Langres, a 141 habitans.

CUSE, dans la Franche-Comté, Diocèse, Parlement & Intendance de Besançon, Bailliage & Recette de Vesoul, a 214 habitans.

CUSEREY, dans la Bourgogne, Diocèse de Langres, Parlement, Intendance, Bailliage & Recette de Dijon, Grenier à sel de Mirebau, a 41 habitans. Ce lieu est situé dans le pays-bas, auprès de la riviere de Baize.

CUSION ou S. Laurent de Cusion, dans le Berry, Diocèse de Bourges, Parlement de Paris, Intendance de Bourges, Election de la Châtre, a 96 habitans. Ce lieu dépend de l'Archiprêtre d'Argentan & de Villefraine.

CUSSA, dans la Franche-Comté, Diocèse, Parlement & Intendance de Besançon, Bailliage & Recette de Lons-le-Saunier, a 220 habitans.

CUSSAC, dans le Poitou, Diocèse de Limoges, Parlement de Paris, Intendance de Poitiers, Election de Conflans, a 188 habitans.

CUSSAC, dans l'Auvergne, Diocèse de S. Flour, Parlement de Paris, Intendance de Riom, Election de S. Flour, a 776 habitans.

CUSSAC, dans le Périgord, Diocèse de Sarlat, Parlement & Intendance de Bordeaux, Election de Sarlat, a 424 habitans.

CUSSANGY, dans la Champagne, Dio-

cèse de

de Châlons habitans.

CUS cèse de T Tours, E Cure est Toure.

CUS degoude, Bourges,

tion de B sur la Riv le-Roy &

cens livres & en pra caufe de l merce cor Roy; en b

aussi aux F s'adressent

CUSS Bretagne, tendance c habitans.

CUSS bonnois, Paris, Inte nat, a 1700

commencez parlé ci-apr

qui la rend des montag ressortissant

gues Evêque cette Ville

tion de Nô elle a enco douze Char

Il y a aussi Cette Ville

lier; c'est t ne; quanti y a deux M

petites Foir Cuffier en f

CUSSE Filles; Ord & étoit au

& encore p me; à cau noines, p

quelle l'Ab ce, avant

qui n'y est située près ble de S. P

une Ville c commence l

dans ses Ar de Nevers

« Martin,

« liers, pos Comté d'

« les, de P les, que

« pourroit n'y établi

« fin, que l re leur de

« son, à m

cée de Langres, Parlement de Paris, Intendance de Châlons, Election de Bar-sur-Aube, a 480 habitans.

CUSSAY, Bourg, dans la Touraine, Diocèse de Tours, Parlement de Paris, Intendance de Tours, Election de Loches, a 803 habitans. La Cure est à la présentation de l'Archevêque de Tours.

CUSSAY, Cusay ou Culsay, dit sainte Radegonde, *Culsayum*, dans le Berry, Diocèse de Bourges, Parlement de Paris, Intendance & Election de Bourges, a 54 habitans. Ce lieu qui est sur la riviere d'Aniron, est à une lieue de Dun-le-Roy & à cinq de Bourges. La Cure vaut cinq cens livres. Le territoire est assez fertile en bleds & en prairies. Le Roy est Seigneur de ce lieu, à cause de sa grosse Tour de Dun-le-Roy. Le commerce consiste en bled, qui se vend à Dun-le-Roy; en brebis, moutons & laines, qui se vendent aussi aux Foires voisines. Les Lettres pour ce lieu s'adressent à Dun-le-Roy.

CUSSE, Marquisat, près Rennes, dans la Bretagne, Diocèse & Parlement de Rennes, Intendance de Nantes, Recette de Rennes, a 586 habitans.

CUSSET, *Cussetum*, Ville, dans le Bourbonnois, Diocèse de Clermont, Parlement de Paris, Intendance de Moulins, Election de Ganat, a 2704 habitans. Cette Ville qui a pris son commencement d'une Abbaye de Filles, dont il est parlé ci-après, est entourée de bonnes murailles, qui la rendent une place forte, sans le voisinage des montagnes: elle est Siège d'un Bailliage Royal, ressortissant à celui de S. Pierre-le-Moutier. Hugues Evêque de Clermont, érigea en 1236. dans cette Ville une Eglise Collégiale, sous l'invocation de Notre-Dame, qui est sujette à l'Abbesse; elle a encore la nomination du Chantre & des douze Chanoines, dont ce Chapitre est composé; Il y a aussi au dehors un Couvent de Capucins. Cette Ville est située à une demi-lieue de l'Allier; c'est terres à froment; orge; seigle & avoine; quantité de vignes & de beaux chanvres. Il y a deux Marchés chaque semaine, qui valent de petites Foires. Le Roy & Madame l'Abbesse de Cusset en font Seigneurs.

CUSSET, *Cussetum; Cusletum*, Abbaye de Filles, Ordre de S. Benoit; elle est très-ancienne, & étoit autrefois sous le Vocable de S. Sauveur, & encore plus ordinairement appelée Notre-Dame; à cause de sa proximité d'une Eglise de Chanoines, presque contigue; & dans le Chœur de laquelle l'Abbesse de Cusset tenoit la premiere place, avant qu'on y établit la clôture Régulière, qui n'y est que depuis quelques années. Elle est située près d'une Chapelle, qui est sous le Vocable de S. Pourcain, & proche de Vichy, qui est une Ville célèbre pour ses eaux minérales. Voici comment le R. P. Mabillon rapporte son origine dans ses Annales, tom. III. p. 257. n. 7. « Au près de Nevers, dit-il, l'Abbaye Suburbicaine de S. Martin, qui est depuis peu de Chanoines Réguliers, possédoit la Métrairie de Cusset, dans le Comté d'Auvergne. Emmène Evêque de Nevers prit le dessein d'y établir une Maison de Religieuses, & se voyant fait, obtint de l'Empereur Charles, que jamais aucun Evêque de Nevers n'y pourroit changer l'Ordre Monastique, & qu'on n'y établirait jamais d'autre Ordre Religieux; enfin, que l'Evêque ne pourroit en aucune manière leur donner d'Abbesse; si ce n'est d'une autre Maison, à moins qu'elles n'y consentissent. Au reste

il fut arrêté aussi que ces Religieuses, pour marque & reconnaissance de leur subordination & soumission à l'Evêque de Nevers, lui payeroient chaque année le jour de S. Martin, qui arrive dans le mois de Novembre, une livre d'argent; moyennant laquelle on ne pourroit exiger d'elles aucune censive ni aucunes decimes. Donnée le xvi. des Calendes de Septembre, de l'an de l'Incarnation du Seigneur 886. indiction IV. l'an du règne de Dom Charles très-Pieux Empereur Auguste V. en Italie, IV. en France II. dans la Gaule. Fait au Palais d'Artigny. *Data xvi. Cal. Sept. ann. Incarn. Domini 886. indict. IV. anno autem Regni Domini Caroli piissimi Imperat. Aug. in Italia V. in Francia IV. in Gallia II. Abum Attimaco Palatio.* « A la prière de la Supérieure de cette Maison, Hugues Evêque de Clermont en Auvergne, érigea en 1236. cette Maison en Abbaye.

CUSSEY, dans la Franche-Comté, Diocèse, Parlement & Intendance de Besançon, Bailliage & Recette de Quingey, a 89 habitans.

CUSSEY, dans la Franche-Comté, Diocèse, Parlement, Intendance, Bailliage & Recette de Besançon, a 219 habitans.

CUSSY, dans la Normandie, Diocèse de Bayeux, Parlement de Rouen, Intendance de Caën, Election de Bayeux, a 196 habitans.

CUSSIGNY, dans la Bourgogne, Diocèse d'Autun, Parlement & Intendance de Dijon, Bailliage, Grenier à sel & Recette de Nuits, a 170 habitans. Ce lieu est situé entre Nuits & Beaune, sur le grand chemin. Il y a une Rivière qui vient de Priffey & des fontaines de Preméau; il y a aussi quelques vignes.

CUSSON, dans le Forez, Diocèse de Lion, Parlement de Paris, Intendance de Lion, Election de Montbrison, a 104 habitans.

CUSSY, dans la Bourgogne, Diocèse d'Auxerre, Parlement de Paris, Intendance de Dijon, Bailliage, Grenier à sel & Recette d'Auxerre, a 126 habitans. C'est une dépendance de la Paroisse appelée Ousaine, qui en est à une petite lieue; Auxerre est à quatre lieues de Cussy. C'est un vignoble assez bon; mais il y a peu de vignes.

CUSSY - en Morvant, dans la Bourgogne, Diocèse d'Autun, Parlement & Intendance de Dijon, Bailliage, Grenier à sel & Recette d'Autun, a 96 habitans. C'est une Paroisse située dans les montagnes de Morvant; à quatre lieues de la ville d'Autun; il y passe deux petits ruisseaux, où la truite est abondante; c'est pays de bois & de montagnes. Les Chanoines de l'Eglise Cathédrale d'Autun sont collateurs de la Cure. Les Hameaux de Fretoy, la Vallée, le Vernoy, Marcy, le Prey-Vimogent, Fays-la-Forge, Aïe, Villeboisuf, Danelle & Maison-Bourgeoise en dépendent.

CUSSY-le-Châtel, dans la Bourgogne, Diocèse d'Autun, Parlement & Intendance de Dijon, Bailliage, Grenier à sel & Recette de Beaune, a 226 habitans. Il est situé dans un petit fond, à une lieue & demie d'Arnay-le-Duc, en bon pays. C'est une dépendance de la Paroisse de Culestre.

CUSSY-le-Châtel-lez-Forges, dans la Bourgogne, Diocèse d'Autun, Parlement & Intendance de Dijon, Bailliage, Grenier à sel & Recette d'Avallon, a 189 habitans. C'est une Paroisse située dans une plaine; c'est le passage de Paris à Lion; pour les coches. Ce Village est partie dans le bon pays, & partie dans le Morvant. L'Evêque d'Autun est collateur de la Cure.

CUSSY-la-Colonne, dans la Bourgogne,

Diocèse d'Autun, Parlement & Intendance de Dijon, Bailliage, Grenier à sel & Recette de Beaune, a 316 habitans. Ce lieu est situé en pays de montagnes, entre Arnay-le-Duc, Beaune & Autun.

CUSSY, *voyez Cussy & Cuzy.*

CUT

CUTHE, dans le Vermandois, en Picardie, Diocèse de Noyon, a 360 habitans.

CUTRY, dans la Picardie, Diocèse de Soissons, Parlement de Paris, Intendance & Election de Soissons, a 156 habitans.

CUTTURA, dans la Franche Comté, Diocèse, Parlement & Intendance de Besançon, Bailliage & Recette de la Terre de S. Claude, a 114 habitans.

CUV

CÜVER, dans la Franche-Comté, Diocèse, Parlement & Intendance de Besançon, Bailliage & Recette de Salins, a 84 habitans.

CUVERVILLE, Terre du pays de Caux, en titre de Baronie, dans la Normandie, Diocèse, Parlement & Intendance de Rouën, Election de Montvilliers, a 684 habitans. Le Seigneur en prend le nom.

CUVERVILLE, dans la Normandie, Diocèse, Parlement & Intendance de Rouën, Election d'Andely, a 188 habitans. M. de Roque-laure en est Seigneur.

CUVERVILLE, dans la Normandie, Diocèse de Bayeux, Parlement de Rouën, Intendance & Election de Caën, a 95 habitans.

CUVERVILLE, dans la Normandie, Diocèse, Parlement & Intendance de Rouën, Election d'Eu, a 396 habitans. M. le Duc du Maine en est Seigneur.

CUVES, Bourg & Marché, dans la Normandie, Diocèse d'Avranches, Parlement de Rouën, Intendance de Caën, Election de Mortain, a 569 habitans. C'est à M. le Marquis de Montecoc-Doisnel.

CUVES, dans la Champagne, Diocèse de Langres, Parlement de Paris, Intendance de Châlons, Election de Langres, a 98 habitans.

CUVE S-de-Sassenage. *Voyez Sassenage.*

CUVILLIERS, dans le Cambresis, Diocèse de Cambrai, Parlement de Douai, Intendance de Lille, Subdélégation & Recette de Cambrai, a 134 habitans.

CUVILLY, dans la Picardie, Diocèse d'Amiens, Parlement de Paris, Intendance d'Amiens, Election de Mondidier, a 494 habitans.

CUVRY, dans le pays Messin, Diocèse, Parlement, Intendance & Recette de Metz, a 157 habitans.

CUX

CUXAC, dans le bas Languedoc, Diocèse de Narbonne, Parlement de Toulouse, Intendance de Montpellier, Recette de Narbonne, a 751 habitans.

CUXA U-Cabardes, dans le haut Languedoc, Diocèse de Carcassonne, Parlement & Intendance de Toulouse, Recette de Carcassonne, a 88 habitans.

CUY

CUY, dans la Picardie, Diocèse de Noyon, Parlement de Paris, Intendance de Soissons, Election de Noyon, a 306 habitans.

CUY, dans la Normandie, Diocèse de Séez, Parlement de Rouën, Intendance d'Alençon, Election d'Argentan, a 225 habitans.

CUY, dans la Champagne, Diocèse de Sens, Parlement & Intendance de Paris, Election de Sens, a 174 habitans.

CUY-S. Fiacre, dans la Normandie, Diocèse, Parlement & Intendance de Rouën, Election d'Andely, a 284 habitans. M. le Claire en est Seigneur.

CUYS, dans la Champagne, Diocèse de Reims, Parlement de Paris, Intendance de Châlons, Election d'Épernay, a 348 habitans.

CUZ

CUZAC, dans le Rouergue, Diocèse de Rodez, Parlement de Toulouse, Intendance de Montauban, Election de Villefranche, a 360 habitans.

la CUZE de-Senegats, dans le haut Languedoc, Diocèse de Castres, Parlement & Intendance de Toulouse, Recette de Castres, a 1355 habitans.

CUZERY, dans la Bourgogne, Diocèse de Langres, Parlement, Intendance, Bailliage & Recette de Dijon, a 95 habitans.

CUZI ou Cuzy, dans le Nivernois, Diocèse d'Autun, Parlement de Paris, Intendance de Moulins, Election de Nevers, Grenier à sel de Luzy, a 113 habitans. Ce lieu, dont la Cure vaut quatre cens livres de revenu, & qui est à la nomination de M. l'Evêque d'Autun, est situé sur un ruisseau, à une lieue de la ville de Luzy, dont ce lieu fait partie. Le territoire qui est sec, produit du seigle; il n'y a qu'environ quarante ouvrees de vignes, & des prez pour la nourriture des bestiaux. Les Lettres s'adressent à Luzy. La Paroisse de ce lieu est dédiée à sainte Catherine; ce qui fait pour ce lieu une fête particulière. M. le Duc de Nevers en est Seigneur.

CUZIEU, dans le Forez, Diocèse de Lion, Parlement de Paris, Intendance de Lion, Election de Montbrison, a 307 habitans.

CUZIEU, dans la Bresse, Diocèse de Lion, Parlement & Intendance de Dijon, Bailliage & Recette de Bugey, a 388 habitans.

CUZOR, dans l'Agnois, Diocèse d'Agen, Parlement & Intendance de Bordeaux, Election d'Agen, a 1173 habitans.

CUZOU, dans le Rouergue, Diocèse de Rodez, Parlement de Toulouse, Intendance de Montauban, Election de Villefranche, a 243 habitans.

CUZY, dans la Champagne, Diocèse de Langres, Parlement & Intendance de Paris, Election de Tonnerre, a 300 habitans.

CUZY ou Cussy, dans le Nivernois, Diocèse de Nevers, Parlement de Paris, Intendance de Moulins, Election de Château-Chalon, a 153 habitans. C'est une Collette dépendante de la Paroisse de Cerron, qui est de l'Election de Vezelay, & de l'Intendance de Paris; c'est terre à froment, orge, seigle & bled noir; on y nourrit des bestiaux. M. de Lavaux est Seigneur de ce lieu.

CYD

CYD
Parlemen
86 habit
Religieu
CYD
cèse, Par
a 248 hab
sieurs de
gneurs.



DACH
gum, ou D
dans l'Alfac
verain & l
lieu, fronti
ces de la ri
lieux de Sa
té, & la M
étoit le Pa
onzième si
fut partagé
que de Str
perours en
Comté; &
le treizième
Maison de
du Comté
de la France
bre du Cen
l'Alsace, p
cette Provi
DACH
Alsace, Di
dance d'Al
bitans. Ce
lieux de S
la paix de
ques de S
de Molshe
bourg. Il
DACC

DAD
d'Acqs, E
d'Anch, E
DAD
elle prend
passé par
l'Agour, au

CYDELOT, dans la Normandie, Diocèse, Parlement, Intendance & Election de Rotien, a 86 habitans. Messdemoiselles des Alleurs & les Religieux de Fescamp en sont Seigneurs.

CYDEVILLE, dans la Normandie, Diocèse, Parlement, Intendance & Election de Rotien, a 148 habitans. M. l'Abbé de S. Vandrille, Messieurs de Cydeville & le Guerchois en sont Seigneurs.

CYRON, Riviere de Gascogne, qui passe près Basas, & se jette dans la Garonne, près Cadillac.

CYVRIA, dans la Franche-Comté, Diocèse, Parlement & Intendance de Besançon, Bailiage & Recette d'Orgelet, a 24 habitans.

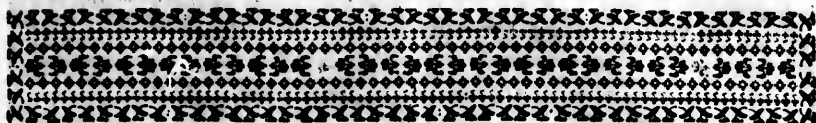

DAB



DABO, dans la basse Alsace, Diocèse de Strasbourg, Conseil Souverain & Intendance d'Alsace, Siège d'un Comté, a 180 habitans. *Voyez* Dachsbourg.

DAC

DACHSBOURG ou Dagsbourg, *Dagshurgum*, ou Dabo, *Dachsburgum*, Bourg & Château, dans l'Alsace, Diocèse de Strasbourg, Conseil Souverain & Intendance d'Alsace, a 386 habitans. Ce lieu, frontière à la Lorraine, est situé aux sources de la riviere de Sor, dans les Vauges, à trois lieues de Saverne. Il est Chef d'un ancien Comté, & la Maison de ses premiers Comtes, dont étoit le Pape Leon IX. s'éteignit vers la fin du onzième siècle; ensuite le Comté de Dachsbourg fut partagé entre les Ducs de Lorraine & l'Evêque de Strasbourg, & un Seigneur à qui les Empereurs en donnerent une partie, avec le titre du Comté; & à cette seconde famille, a succédé dès le treizième siècle par alliance une branche de la Maison de Linange, qui jouit encore à présent du Comté de Dachsbourg, sous la Souveraineté de la France. Elle prétendoit le tenir comme membre du Cercle du haut Rhin; mais il fut réuni à l'Alsace, par un Arrêt du Conseil Souverain de cette Province, donné en 1680.

DACHSTAMS, *Dachstams*, dans la basse Alsace, Diocèse de Strasbourg, Conseil & Intendance d'Alsace, Siège d'un Bailliage, a 260 habitans. Cette place qui est sur la Breusch, à deux lieues de Strasbourg, a été cédée à la France par la paix de Rillwick. Elle est du Domaine des Evêques de Strasbourg, & située à une demi-lieu de Molshelm, & à trois lieues & demie de Strasbourg. Il paroît qu'elle a été autrefois fortifiée.

DACQX, Dax ou Acqs, Ville, *voyez* Acqs.

DAD

DADON, dans la Gascogne, Diocèse d'Acqs, Parlement de Bordeaux, Intendance d'Acqs, Election des Lannes, a 225 habitans.

DADON, petite Riviere du Languedoc; elle prend sa source à la montagne de la Cosne, passe par Graville & Brideff, & se jette dans l'Agout, au-dessous du Château d'Ambre.

DAD

DADONVILLE, dans l'Orleanois, Diocèse d'Orleans, Parlement de Paris, Intendance d'Orleans, Election de Pithiviers, a 268 habitans.

DAG

DAGLAND, *Daglanum*, Bourg, dans le Périgord, Diocèse de Sarlat, Parlement & Intendance de Bordeaux, Election de Sarlat, a 1344 habitans. Ce lieu est situé sur la Fere, à deux lieues de son embouchure dans la Dordonne.

DAGNIEUX, dans la Bourgogne, Diocèse de Lion, Parlement & Intendance de Dijon, Bailiage & Recette de Breffle, a 360 habitans.

DAGNIS, dans la Picardie, Diocèse de Laon, Parlement de Paris, Intendance de Soissons, Election de Laou, a 434 habitans.

DAGNY, dans la Brie, Diocèse de Meaux, Parlement & Intendance de Paris, Election de Coulomiers, a 128 habitans.

la DAGUENIERE, dans l'Anjou, Diocèse d'Angers, Parlement de Paris, Intendance de Tours, Election d'Angers, a 340 habitans.

DAI

DAI, dans la Champagne, Diocèse de Reims, Parlement de Paris, Intendance de Châlons, Election de Reims, a 68 habitans.

la DAIGUE, dans la Marche, Diocèse de Limoges, Parlement de Paris, Intendance de Moulins, Election de Guerer, a 30 habitans. Il n'y a point de Paroisse ni Cure; mais une petite Eglise qui est un Prieuré de peu de conséquence, & de cent cinquante livres seulement de revenu. Ce lieu est situé dans la montagne, à trois lieues & demie de la ville de Sillerin. C'est un simple Fief, dont le Seigneur se nomme M. le Baron de Châteauever. Ce sont terres à seigle, bled noir & avoine, du soln suffisamment pour la nourriture des bestiaux; les pacages resserrez, mais bons pour les moutons, dont les habitans font commerce dans les Bourgs de la Courtine & de Magnac, en Limosin.

DAIGNAC-en-Espare, dans la Guienne, Diocèse, Parlement, Intendance & Election de Bordeaux, a 463 habitans.

DAILHECOURT, dans l'Artois, Diocèse d'Arras, Parlement de Paris, Intendance d'Arras, Gouvernance & Recette d'Arras, à 145 habitans.

DAILLANCOURT, dans la Champagne, Diocèse de Châlons, Parlement de Paris, Intendance de Châlons, Election de Joinville, à 303 habitans.

DAILLECOURT, dans la Champagne, Diocèse de Langres, Parlement de Paris, Intendance de Châlons, Election de Langres, à 136 habitans.

DAILLEFOL, Mairie Royale, ressortissant au Bailliage de Troyes.

Le **DAIN**, Riviere, qui se jette dans le Rhône, après avoir traversé le Bugy, & ne peut servir qu'à flotter du bois pour la marine.

DAINHISE, dans la Navarre, pays de Cise, Diocèse de Bayonne, Parlement & Intendance de Pau, Recette de Cise, à 168 habitans.

DAINS, dans le Limosin, Diocèse de Limoges, Parlement de Bordeaux, Intendance & Election de Limoges, à 113 habitans.

DAINVILLE-aux-Forges, dans la Champagne, Diocèse de Toul, Parlement de Paris, Intendance de Châlons, Election de Chaumont en Bassigny, à 110 habitans. La Cure est à la collation de l'Abbé de Mureaux; son Eglise est dédiée à S. Valere.

DAIRE, dans la Bourgogne, Diocèse de Langres, Parlement, Intendance, Bailliage & Recette de Dijon, à 133 habitans.

DAIX, dans la Bourgogne, Diocèse de Langres, Parlement, Intendance, Bailliage & Recette de Dijon, à 136 habitans. Ce lieu est situé sur la Roche; c'est un pays de vignes. La Rente de Changy dépend de ce lieu, qui est de la Paroisse d'Hauteville.

D A L

D A L E M, dans le pays Messin, Diocèse, Parlement, Intendance & Recette de Metz, à 72 habitans.

DALHEIM, dans le pays Messin, Diocèse, Parlement, Intendance & Recette de Metz, à 124 habitans.

DALHEIM, dans la basse Alsace, Diocèse de Strasbourg, Conseil & Intendance d'Alsace, Bailliage d'Haut-Rhin, à 199 habitans.

DALHENHEIM, dans la basse Alsace, Diocèse de Strasbourg, Conseil & Intendance d'Alsace, Baronie de Steckenlein, à 86 habitans.

DALLE, dans la Franche-Comté, Diocèse, Parlement & Intendance de Besançon, Bailliage & Recette d'Orgelet, à 67 habitans.

DALLE, dans la Franche-Comté, Diocèse, Parlement & Intendance de Besançon, Bailliage & Recette de Beaume, à 46 habitans.

DALLETT, dans l'Auvergne, Diocèse de Clermont, Parlement de Paris, Intendance de Riom, Election de Clermont, à 806 habitans.

DALMEYRAT, dans l'Auvergne, Diocèse de S. Flour, Parlement de Paris, Intendance de Riom, Election de Brioude, à 468 habitans.

DALON, *Abbatia Dalonensis*, Abbaye d'Hommes, Ordre de Cîteaux, Filles de Pontigny; elle est située dans l'Archiprêtré d'Anzeline au Limosin, Diocèse de Limoges, à six lieus de Périgueux, cinq de Brives & une de S. Robert, qui est aussi une Ville; elle a pris son nom de la riviere de Dalon, en Latin, *Dalonius*, *Dalonus*,

Dalona, qui se jette dans celle de Lauvezere, qui est autre que la Vifere, entre le finage de la Paroisse de S. Sylvestre de Teilloux. L'Abbaye de Dalon a été fondée l'an 1114. par Gerard de Sala, Pere de plusieurs autres Monastères, & auquel Gerard & Gouffier, ou Gouffroi des Tours, hommes très-qualifiés de ce temps-là, lui donnerent le terrain où elle est, & qui pour lors étoit couvert de bois. Eustorge Evêque de Limoges, confirma cette donation. Ce Monastère dans son commencement ne fut d'aucun Ordre; il étoit si considérable, qu'il y avoit jusqu'à trois Cloîtres; l'un pour les Moines, l'autre pour les Freres Couvers, & le troisieme pour les Hostes. Il y a encore au moins sept Abbayes qui en dépendent; l'Eglise a quelque chose d'austre & de grand; elle n'a plus de nef, les Anglois l'ont détruite. Cette Abbaye a souffert beaucoup de pertes, & ne vaut plus à l'Abbé que quinze cens livres de revenu par an. L'Histoire de ses anciens Abbez est assez complete, & donneroit une plus ample connoissance de son commencement, de ses progrès & de sa décadence, si les bornes de cet Ouvrage permettoient d'y entrer; on n'en compte cependant que vingt-quatre jusqu'en 1714.

DALLON, dans la Picardie, Diocèse de Noyon, Parlement de Paris, Intendance d'Amiens, Election de S. Quentin, à 116 habitans.

DALOU, dans le haut Languedoc; Diocèse de Mirepoix, Parlement & Intendance de Toulouse, Recette de Mirepoix, à 309 habitans.

D A M

DAMALIN, dans la Bretagne, Diocèse & Parlement de Rennes, Intendance de Nantes, Recette de Rennes, à 168 habitans.

DAMARS, dans la Picardie, Diocèse de Senlis, Parlement de Paris, Intendance de Soissons, Election de Crespy, à 356 habitans.

DAMAZAN, Bourg, dans le Basadois, Diocèse de Basas, Parlement & Intendance de Bordeaux, Election de Condom, à 410 habitans. Ce Bourg est à une lieue à l'occident de la Garonne, & à quatre à l'occident de Castel-Geoux.

DAMAZAN, Ville de l'Aginois; elle est située entre la Garonne & la riviere de Baïse, à quatre lieus d'Aiguillon & trois & demie de Monheurt.

DAMBACH, dans la basse Alsace, Diocèse de Strasbourg, Conseil & Intendance d'Alsace, Bailliage de Bensfeld, à 1493 habitans.

DAMBELIN, dans la Franche-Comté, Diocèse, Parlement & Intendance de Besançon, Bailliage & Recette de Baume, à 148 habitans.

DAMBERON, dans l'Orléanois, Diocèse d'Orléans, Parlement de Paris, Intendance & Election d'Orléans, à 198 habitans.

DAMBIERRE-sur-Aure, dans la Normandie, Diocèse d'Evreux, Parlement de Rotien, Intendance d'Alençon, Election de Vornetuil, à 410 habitans.

DAMBLAINVILLE, *Damblainville*, dans la Normandie, Diocèse de Sées, Parlement de Rotien, Intendance d'Alençon, Election de Falaise, à 146 habitans. La Cure est un Patronage de l'Abbé de S. Evrou, qui a aussi des dixmes par concession d'Alain de Duffé, du consentement de Goclus sa femme, de Robert son fils & de ses Beroys. Ce patronage fut depuis réclamé par Robert de Villy, vers l'an 1100, mais il y renouça

avec ses d
valler; m
de S. Evr

DAM
cèse de l
Rotien, E

D A M
Diocèse de
d'ance de
habitans.

D A M
Perche, D
tendance d
habitans.

me, au su
pendant de
au commec

depuis Ab
dans cette
Seigneur de
tion d'Armo
sa fondatio
sensation d

D A M E
ria, dans l
lement de
tion de Co

D A M E
cèse de Lac
Soissons, E

D A M E
Touraine, l
Intendance

C'est une P
de l'Archid
que ce seroi
du Comté e

D A M E
Scus, à trois
vins, & à t
rient septen

D A M E
D A M E
Diocèse d'
d'ance & E

D A M E
de Châlou
Bailliage, C
160 habitan
humide; Il

lequel il y
D A M E
cèse de Sô
ce de Châl

bitans. C
de la Mar
mée pour

de l'Ordre
l'Abbé de S
vant six mi

D A M E
miens, Par
Election de

D A M E
cèse de Bo
de Bourges

D A M E
cèse de La
de Châlons
D A M
Bayeux. Pa
Election de

avec ses deux fils, Hugues Prêtre & Auvery Chevalier, moyennant cent livres Rotenois. *Tirés de S. Evon.*

DAMVILLE, dans la Normandie, Diocèse de Lisieux, Parlement & Intendance de Rouen, Election de Lisieux, a 481 habitans.

DAMCEVOUR, dans la Champagne, Diocèse de Langres, Parlement de Paris, Intendance de Châlons, Election de Langres, a 432 habitans.

DAME-MARIE, *Donna-Maria*, dans le Perche, Diocèse de Séez, Parlement de Paris, Intendance d'Alençon, Election de Mortagne, a 486 habitans. Ce lieu est situé à une lieue de Bellesme, au sud-sud-est. Il y a un ancien Prieuré, dépendant de l'Abbaye de Jumieges, qui fut fondé au commencement du onzième siècle par Albert, depuis Abbé de Micy, lorsqu'il se fit Religieux dans cette première Abbaye; on croit qu'il étoit Seigneur de la Ferté-au-Vidam, & il fait mention d'Arnoul Archevêque de Tours son fils, dans sa fondation: la Cure du lieu est aussi à la présentation de l'Abbé de Jumieges.

DAME-MARIE, *Domna ou Domina-Maria*, dans la Normandie, Diocèse d'Evreux, Parlement de Rouen, Intendance d'Alençon, Election de Conches, a 333 habitans.

DAME-MARIE, dans la Picardie, Diocèse de Laon, Parlement de Paris, Intendance de Soissons, Election de Laon, a 28 habitans.

DAME-MARIE-du-Bois, Bourg, dans la Touraine, Diocèse de Tours, Parlement de Paris, Intendance & Election de Tours, a 307 habitans. C'est une Paroisse, dont la Cure est à la collation de l'Archidiacre d'Outre-Loire. Il pourroit être que ce seroit Dame-Marie en Puiffage, qui releve du Comté de Sancerre.

DAME-MARIE, dans la Brie, Diocèse de Sens, à trois lieues à l'occident méridional de Provins, & à pareille distance de Montereau, à l'orient septentrional.

DAME-MARIE, *voyez Dammarié*.
DAMERAUCOURT, dans la Picardie, Diocèse d'Amiens, Parlement de Paris, Intendance & Election d'Amiens, a 628 habitans.

DAMERÉY, dans la Bourgogne, Diocèse de Châlons, Parlement & Intendance de Dijon, Bailliage, Grenier à sel & Recette de Châlons, a 260 habitans. Ce lieu est situé dans un lieu fort humide; il y passe au bas un petit ruisseau, sur lequel il y a un pont.

DAMÉRY, Ville, dans la Champagne, Diocèse de Soissons, Parlement de Paris, Intendance de Châlons, Election d'Epernay, a 1111 habitans. Cette petite Ville, qui est située au bord de la Marne, entre Ay & Châillon, est fort estimée pour ses excellens vins. Il y a une Prevôté de l'Ordre de S. Augustin, à la nomination de l'Abbé de Saint Jean des Vignes de Soissons; elle vaut six mille livres de rente.

DAMÉRY, dans la Picardie, Diocèse d'Amiens, Parlement de Paris, Intendance d'Amiens, Election de Mondidier, a 409 habitans.

DAMESSAINTE, dans le Berry, Diocèse de Bourges, Parlement de Paris, Intendance de Bourges, Election d'Issoudun, a 92 habitans.

DAMESALLE, dans la Champagne, Diocèse de Langres, Parlement de Paris, Intendance de Châlons, Election de Langres, a 63 habitans.

DAMJAN, dans la Normandie, Diocèse de Bayeux, Parlement de Rouen, Intendance de Caen, Election de S. Lo, a 481 habitans. La Cure de

ce lieu qui est à deux lieues de Torigni, au sud-ouest, est à la nomination de l'Abbé du Mont-S. Michel.

DAMIATTE, dans le haut Languedoc; Diocèse de Castres, Parlement & Intendance de Toulouse, Recette de Castres, a 309 habitans.

DAMIGNY, *Dagmignacum, Damignacum*, dans la Normandie, Diocèse de Séez, Parlement de Rouen, Intendance & Election d'Alençon, a 812 habitans. Ce lieu est à une demi-lieue d'Alençon, au nord. La plupart des habitans sont Tisserans; le commerce de toile étant grand à Alençon. La Chronique de l'Abbaye de S. Vandrille fait mention de ce lieu, dont une partie fut donnée à ce Monastère, au commencement du huitième siècle; mais il n'y possède plus rien, c'est le Chapitre de la Cathédrale de Séez, l'Abbaye de S. Martin de la même Ville, & l'Abbaye de Perseigne, qui y ont des droits de dixmes. La Cure est à la nomination du Seigneur temporel. Au Fief de Damigny, relevant du Marquariat de Lonray, est attaché le moulin de Lanrel, qui a un privilège très-singulier: c'est que quoique les moulins Ducaux d'Alençon soient bannaux, le meunier du moulin de Lanrel, qui est situé au bout d'un des fauxbourgs, a néanmoins la liberté de chasser dans cette Ville avec une bête; & s'il ne trouve pas de mounée, après avoir fait trois tours de Ville, d'aller dans les moulins Ducaux prendre de trois sacs, l'un. Ce droit n'a jamais été exercé quant à ce dernier point, & cependant il fut confirmé en 1690. par un Arrêt du Conseil; le Roy présent, contre Madame la Duchesse de Guise & d'Alençon, qui le contestoit à Damoiselle Jourdain-Catherine de Meurdrac, issue de Roger de Meurdrac Seigneur de Treilly, & de Jeanne de Tilly Dame de Damigny, vivant en 1370.

DAMIGNY, dans la Normandie, Diocèse de Bayeux, Parlement de Rouen, Intendance de Caen, Election de Bayeux, a 100 habitans.

DAMMARIÉ, Bourg, dans la Beauce, Diocèse de Chartres, Parlement de Paris, Intendance d'Orléans, Election de Chartres, a 1104 habitans.

DAMMARIE, dans la Beauce, Diocèse de Chartres, Parlement & Intendance de Paris, Election de Monfort-l'Amaury, a 92 habitans.

DAMMARTIN, *Domnus Martinus, Dammartinus*, Ville & Comté, dans la Brie, Diocèse de Meaux, Parlement & Intendance de Paris, Election de Meaux, a 1392 habitans. Elle est Siège d'un Bailliage. Cette Ville est sur une hauteur, dans le pays de Gohelle, à sept lieues de Paris; elle a été plus considérable qu'elle n'est à présent; elle a encore un vieux Château, qui étoit autrefois assez fort; les Comtes de Dammartin connus depuis le commencement du onzième siècle, étoient puissans; & leur posterité a aussi possédé les Comtes de Boulogne & de Ponthieu; cette dernière branche ayant même donné une Reine à la Castille depuis le treizième siècle. Ce Comté a changé souvent de Maîtres, par les alliances qui l'ont fait posséder dans les Maisons de France, de Châillon, de Tris, de la Rivière, de Tayel, de Nanteuil, de Vergy, de Chabanes, de Coligny, d'Anjou, Bastard & de Boullainvillier; de celle-ci il vint par vente au Connétable Anne de Montmorency, & il appartient aujourd'hui à la branche de Bourbon-Condé, sortie de Charlotte de Montmorency, petite-fille de ce Connétable. *Voyez* le Livre des droits du Roy, par Dupuy, sur

ce Comté. La Cure est desservie par un Vicair perpuel, aidé de deux Prêtres. Il y a de plus une Collégiale de six Chanoines, avec un Doyen, de la fondation des Comtes, un Hôpital-Prieuré, de l'Ordre de un Hôpital & une Maladrerie. Dammartin est un des magasins de bled de Paris, & un des Gouvernemens particuliers de la Brie, dans le Gouvernement de la Province de Champagne.

D A M M A R T I N, dans la Brie, Diocèse de Meaux, Parlement & Intendance de Paris, Election de Rozoy, a 312 habitans.

D A M M A R T I N, dans la Beauce, Diocèse de Chartres, Parlement & Intendance de Paris, Election de Mantes, a 434 habitans.

D A M M A R T I N, dans la Champagne, Diocèse de Langres, Parlement de Paris, Intendance de Châlons, Election de Langres, a 310 habitans.

D A M M A R T I N, dans la Franche-Comté, Diocèse, Parlement, Intendance, Bailliage & Recette de Besançon, a 211 habitans.

D A M M A R T I N, dans la Franche-Comté, Diocèse, Parlement & Intendance de Besançon, Bailliage & Recette de Dôle, a 126 habitans.

D A M M A R T I N, dans la Franche-Comté, voyez Dampmartin.

D A M N A I N V I L L E, dans la Normandie, Diocèse d'Evreux, Parlement & Intendance de Rouen, Election d'Evreux, a 161 habitans.

D A M N E V O U X, dans le pays d'Argonne en Champagne, Diocèse de Reims, Parlement de Paris, Intendance de Châlons, Election de sainte Manchould, a 210 habitans.

D A M O L E N G, dans la Gascogne, Diocèse d'Acqs, Parlement de Bordeaux, Intendance d'Auch, Election des Lannes, a 649 habitans.

D A M O U S Y, dans la Champagne, Diocèse de Reims, Parlement de Paris, Intendance de Châlons, Election de Retbel, a 100 habitans.

D A M P A R I S, Abbaye d'Hommes, Ordre de S. Benoit, dans la Franche-Comté, Diocèse, Parlement & Intendance de Besançon, Bailliage & Recette de Dôle; il y a 71 habitans; Ce lieu est situé à une grande lieue de Dôle vers le couchant.

D A M P I E R R E, *Dampetra, Dominipetra, Dampipetra*, Comté, dans l'île de France, Diocèse, Parlement, Intendance & Election de Paris, a 366 habitans. Ce lieu est situé sur la petite rivière d'Yves; il y a un fort beau Château d'une très-belle architecture: cette petite Rivière y forme une quantité de jets d'eau, avec un Canal au bout duquel on a pratiqué une petite île, avec un petit corps de Logis complet, qui fait un agréable réduit: le Parc est grand, bien percé & orné. L'on recueille beaucoup de grains dans son territoire. Il y a aussi bien du bois.

D A M P I E R R E - e n - B u r l y, Bourg, dans le Gatinois, Diocèse d'Orléans, Parlement de Paris, Intendance d'Orléans, Election de Gien, a 1044 habitans.

D A M P I E R R E - s o u s - B o u b y, dans le Gatinois, Diocèse d'Orléans, Parlement de Paris, Intendance d'Orléans, Election de Gien, a 693 habitans.

D A M P I E R R E, dans la Beauce, Diocèse de Blois, Parlement de Paris, Intendance d'Orléans, Election de Châteauneuf, a 322 habitans.

D A M P I E R R E, dans la Beauce, Diocèse de Chartres, Parlement & Intendance de Paris, Election de Dreux, a 246 habitans.

D A M P I E R R E, dans la Normandie, Diocèse de Bayeux, Parlement de Rouen, Intendance de Caën, Election de S. Lo, a 769 habitans. Ce lieu est à deux petites lieues de Torigny, à l'Orient; le Seigneur temporel nommé à la Cure.

D A M P I E R R E, dans la Normandie, Diocèse, Parlement & Intendance de Rouen, Election d'Andely, a 750 habitans. M. du Pont S. Pierre en est Seigneur.

D A M P I E R R E - s u r - A u r e, dans la Normandie, Diocèse d'Evreux, Parlement & Intendance de Rouen, Election d'Evreux, a 270 habitans. M. le Prieur d'Isou & M. de S. Martin en sont Seigneurs.

D A M P I E R R E, dans la Normandie, Diocèse, Parlement & Intendance de Rouen, Election d'Arques, a 374 habitans. Le Seigneur en porte le nom.

D A M P I E R R E, dans la Normandie, Diocèse d'Evreux, Parlement de Rouen, Intendance d'Alençon, Election de Verneuil, a 272 habitans.

le viel D A M P I E R R E, dans la Champagne, Diocèse de Reims, Parlement de Paris, Intendance de Châlons, Election de sainte Manchould, a 258 habitans.

D A M P I E R R E, Baronie, dans le Pays d'Annis, sur la Boutonne, aux frontières de la Saintonge. Elle a donné le nom à une Maison qui a fini en 1603. par Claude Catherine de Clermont, Dame de Dampierre, Epouse en premières noces de Jean d'Annebaut, Baron de Retz, & en secondes d'Albert de Goudy Duc de Retz, Maréchal de France.

D A M P I E R R E, dans le Poitou, Diocèse de la Rochelle, Parlement de Paris, Intendance de Poitiers, Election de Niort, a 317 habitans.

D A M P I E R R E, dans la Champagne, Diocèse de Langres, Parlement de Paris, Intendance de Châlons, Election de Bar-sur-Aube, a 646 habitans.

D A M P I E R R E, Marquisat, dans la Champagne, Diocèse de Langres, Parlement de Paris, Intendance de Châlons, Election de Langres, a 436 habitans.

D A M P I E R R E, Comté, dans la Champagne, Diocèse de Châlons, Parlement de Paris, Intendance de Châlons, Election de sainte Manchould, a 275 habitans.

D A M P I E R R E - s u r - M o i r e, dans la Champagne, Diocèse de Châlons, Parlement de Paris, Intendance & Election de Châlons, a 204 habitans.

D A M P I E R R E - a u - T e m p l e, dans la Champagne, Diocèse de Châlons, Parlement de Paris, Intendance & Election de Châlons, a 82 habitans.

D A M P I E R R E, Bourg, dans l'Anjou, Diocèse d'Angers, Parlement de Paris, Intendance de Tours, Election de Saumur, a 369 habitans.

D A M P I E R R E, dans le Berry, Diocèse de Bourges, Parlement de Paris, Intendance & Election de Bourges, a 226 habitans. Le Chapitre de S. Sulpice de Bourges en est Seigneur. La Cure ou Prieuré-Cure vaut six cens livres. Il est occupé par un Religieux de l'Abbaye de S. Sulpice de Bourges, qui en a la Collation. Il y a en ce lieu une Châtelaine jointe à la Terre de Concorfaul. On tient en ce lieu une Foire de Bestiaux au mois de Juin, le jour de S. Pierre. Il y a une fontaine d'eaux minérales appelée la Fontaine de sainte Bodere.

D A M P I E R R E, dans le Berry, Diocèse de Bourges, Parlement de Paris, Intendance de Bourges, Election d'Issoudun, a 246 habitans.

D A M P I E R R E, dans le Berry, Diocèse de Bourges,

Bourges, ges, Elec

D A M

Diocèse t

dance de

bitans. C

Fontaine

la Paroiss

Benolt a

livres, P

Cinq ou f

roisfe. M

du Lieu

qu'il est u

produisent

de vignes

dressent à

D A M

ce de N

ce de Bou

bitans.

D A M

se de Lan

& Recette

a 171 habit

la riviere d

dont la gran

gne, éreint

Elle se div

de Guy de

rite héritie

baud VIII.

releva le n

der conserv

le second n

& de Fleu

les dernier

ces du Sar

D A M

Botrgogne

tendance d

rolles, Gre

Ce lieu est

un Pays de

ray est Co

meaux qui

D A M

se de Besan

jon, Bailli

D A M

gogne, Di

ce de Dijo

de Semur

est dans u

teur de la

D A M

Bourgogne

tendance

Vitreaux,

bitans. Ce

environ e

d'Autun e

Varange

Mauvelain

D A M

Franch-C

ce de Bes

74 habit

D A M

Comté,

Besançon

tans.

T

Bourges, Parlement de Paris, Intendance de Bourges, Election de la Châtre, a 110 habitans.

DAMPIERRE, petite-Bourg, dans le Berry; Diocèse de Bourges, Parlement de Paris, Intendance de Bourges, Election d'Issoudun, a 225 habitans. Ce lieu est situé sur un petit Ruisseau de Fontaine, entre Gregay & Vierzon. Ca été dans la Paroisse de ce lieu que l'Abbaye de Chezal-Benoit a été fondée. La Cure vaut six à sept cents livres, l'Archevêque de Bourges en est Patron. Cinq ou six petits Villages dépendent de cette Paroisse. M. le Marquis de Mégrigny est Seigneur du Lieu à cause de sa Terre de la Maissonfort qui est une Baronie. Les terres sont ingrates & produisent à peine de petits grains. Il y a un peu de vignes, de prez. & de bois. Les Lettres s'adressent à Vierzon.

DAMPIERRE, dans le Nivernois, Diocèse de Nevers, Parlement de Paris, Intendance de Bourges, Election de la Charité, a 333 habitans.

DAMPIERRE, dans la Bourgogne, Diocèse de Langres, Parlement, Intendance, Bailliage & Recette de Dijon, Grenier à sel de Mirobaux, a 171 habitans. Ce lieu est situé en un pays plat, la riviere de Vingeanne y passe. C'est de ce lieu-là dont la grande Maison de Dampierre de Bourgogne, éteinte il y a long-tems, avoit pris son nom. Elle se divisa en deux branches par les deux fils de Guy de Dampierre, qui avoit épousé Marguerite héritière de la Maison de Bourbon. Archambaud VIII. qui étoit l'aîné surnommé le Grand, releva le nom de Bourbon, & Guillaume son cadet conserva celui de Dampierre: ce dernier fut le second mari de Marguerite Comtesse de Hainaut & de Flandres, dont venoient par cette Alliance les derniers Comtes de Flandres, avant les Princes du Sang Royal; il mourut en 1243.

DAMPIERRE-fous-Leuvinne, dans la Bourgogne, Diocèse d'Autun, Parlement & Intendance de Dijon, Bailliage & Recette de Charolles, Grenier à sel de Toulon, a 276 habitans. Ce lieu est situé entre Sanvignes & Perray, c'est un Pays de collines & de bois. Le Prieur de Perray est Collateur de la Cure. Il y a huit Haumeaux qui dépendent de ce lieu.

DAMPIERRE, dans la Bourgogne, Diocèse de Besançon, Parlement & Intendance de Dijon, Bailliage & Recette d'Auxonne, a 131 habitans.

DAMPIERRE-en-Morvant, dans la Bourgogne, Diocèse d'Autun, Parlement & Intendance de Dijon, Bailliage, Grenier à sel & Recette de Semur-en-Auxois, a 99 habitans. Sa situation est dans une plaine. L'Evêque d'Autun est Collateur de la Cure.

DAMPIERRE-en-Montagne, dans la Bourgogne, Diocèse d'Autun, Parlement & Intendance de Dijon, Bailliage & Grenier à sel de Vitteaux, Recette de Semur en Auxois, a 110 habitans. Ce lieu est situé sur une montagne, il y a environ cinquante ouvrées de vignes. L'Evêque d'Autun est Collateur de la Cure; le Fief le Meix Varange en dépend, comme aussi la Métairie de Mauvelain, autrement le gros Meurier.

DAMPIERRE-les-Monbeliars, dans la Franche-Comté, Diocèse, Parlement & Intendance de Besançon, Bailliage & Recette de Baume, a 71 habitans.

DAMPIERRE-sur-Salon, dans la Franche-Comté, Diocèse, Parlement & Intendance de Besançon, Bailliage & Recette de Gray, a 479 habitans.

DAMPIOUX, dans la Franche-Comté, Diocèse, Parlement & Intendance de Besançon, Bailliage & Recette de Baume, a 71 habitans.

DAMPLEU, dans la Picardie, Diocèse de Senlis, Parlement de Paris, Intendance de Soissons, Election de Crespy, a 240 habitans.

DAMPLOU, dans le pays Messin; Diocèse de Verdun, Parlement & Intendance de Metz, Recette de Verdun, a 235 habitans.

DAMP MART, dans l'île de France, Diocèse, Parlement, Intendance & Election de Paris, a 386 habitans.

DAMP MARTIN ou Dammartin, dans la Franche-Comté, Diocèse, Parlement & Intendance de Besançon, Bailliage & Recette de Pontarlier, a 202 habitans.

DAMP MENIL, dans la Normandie, Diocèse, Parlement & Intendance de Roüen, Election de Gisors, a 283 habitans. M. de Broglie en est Seigneur.

DAMP RICHARD, dans la Franche-Comté, Diocèse, Parlement & Intendance de Besançon, Bailliage & Recette de Baume, a 606 habitans.

DAMP RITOUX, dans le pays Messin, Diocèse, Parlement, Intendance & Recette de Metz, a 180 habitans.

les **DAMP S**, dans la Normandie, Diocèse d'Evreux, Parlement & Intendance de Roüen, Election de Pont-de-l'Arche, a 283 habitans. M. Portail en est Seigneur.

DAMP VILLIERS, dans le Luxembourg François, Diocèse de Verdun, Parlement & Intendance de Metz, Recette de Verdun, a 690 habitans. Cette petite Ville située à douze lieues de Luxembourg & à quatre d'Yvoy, dans des lieux marécageux, a appartenu aux Ducs de Luxembourg. Charles Quint l'avoit fortifiée; les François l'ont prise deux fois, elle leur est restée par la Paix des Pyrénées. Louis XIV. l'a fait raser en 1673. Elle est Chef-lieu d'une Prevôté, qui ne comprend que sept Villages & un Bois de mille cinq cens cinq arpens, en cinq Buissons, de la Mairrie de Sedan.

DAMPVIS, dans le Poitou, Diocèse de Luçon, Parlement de Paris, Intendance de Poitiers, Election de Fontenay, a 377 habitans.

DAM R E M O N T, dans la Champagne, Diocèse de Langres, Parlement de Paris, Intendance de Châlons, Election de Langres, a 286 habitans.

DAMVALAY-les-Colombes, dans la Franche-Comté, Diocèse, Parlement & Intendance de Besançon, Bailliage & Recette de Vesoul, a 76 habitans.

DAMVILLE, *Damvilla, Adamivilla*, c'est à dire *Ville d'Adam, Dominavilla, Damavilla, Damnivilla*, Bourg-Duché sur la riviere d'Ison, dans la Normandie, Diocèse d'Evreux, Parlement de Roüen, Intendance d'Alençon, Election de Conches, a 972 habitans. Il s'y tient un bon Marché à bleds le Mardi. Ce lieu étoit autrefois fortifié, & selon Bromton, Henry II. Roy d'Angleterre l'assiégea & le prit en 1173. sur Gilbert Crespin, Baron de Tilliers, qui en étoit alors Seigneur.

Cette Terre est une de celles qui donnoient Séance à l'Echiquier de la Province. Elle n'appartenoit plus à la Maison de Crespin, à la fin du treizième siècle, parce qu'ou l'avoit mise entre les mains du fameux Pierre de la Brosse, naïf de Tour, qui de Barbier du Roy S. Louis, devint enfin par son esprit & par son adresse premier Ministre de Philippe le Hardy, mais qui ensuite ayant abusé

de sa faveur contre son Maître même, fut abandonné à la Justice; qui l'envoya aussitôt à la Poënce, à l'extrême joye des Grands & des Peas; ce fut le 30. Juin 1278. Ce Prince eut la confiscation de ses biens, & Philippe le Bel son Fils en donna Damville avec la haute Justice & le droit de Foitage en 1285, à Mathieu IV. de Montmorency, son Grand Chambellain & son Amiral; & les descendants de Mathieu l'ont toujours gardée depuis, & le Connétable Henry de Montmorency qui en avoit porté le nom du vivant de son Frere aîné, en obtint l'érection en Duché-Pairie l'an 1610. Après la mort tragique du Maréchal de Montmorency son fils unique, qui ne laissa point d'enfans, la Terre de Damville tomba de nouveau en confiscation; mais Louis XIII. en gratifia le Duc de Venradour neveu de ce Maréchal. Elle sortit de cette dernière Maison, par l'acquisition qu'en fit M. le Comte de Toulouse, en considération duquel elle fut une seconde fois érigée en Duché-Pairie, & ce Prince l'a depuis revendue, ce qui l'a fait rentrer dans son premier état; au reste cette seconde érection donne lieu à un grand Règlement pour les Fiefs qui sont élevés à une semblable dignité. M. le Duc de Bouillon comme Comte d'Etreaux, dont Damville relevoit originairement à cause de Breteuil, prétendit alors qu'il y étoit dû une indemnité, supposant que cette Terre étoit tirée de sa mouvance & mise dans celle de la Tour du Louvre, dont relevent tous les Duchez-Pairies; mais il fut débouté de sa demande par Arrêt du Parlement de Paris, attendu que la Terre avoit été attachée à la même Tour, par sa première érection; & que ce qui entre une fois dans la mouvance n'en sort point, quoique les Dignitez qui l'y ont fait entrer viennent à s'éteindre. Voyez l'Histoire de la Maison de Montmorency.

D A N

DANCE', dans le Forez, Diocèse de Lion, Parlement de Paris, Intendance de Lion, Election de Roane, a 113 habitans.

DANCEI, *Dancierium* ou *Danciacum*, dans le Perche, à trois lieux de Belleme, à l'orient d'été, Diocèse de Séez, Parlement de Paris, Intendance d'Alençon, Election de Mortagne, a 386 habitans. La Cure est à la nomination du Prieur de S. Martin de vieux Belleme.

DANCENOIR, Ville, dans la Champagne, Diocèse de Langres, Parlement de Paris, Intendance de Châlons, Election de Langres, a 281 habitans. C'est une petite Ville qui est située sur la riviere d'Aube, à six lieux de la Ferté, aux frontieres de la Bourgogne.

DANCOURT, dans la Normandie, Diocèse, Parlement & Intendance de Roüen, Election de Neufchatel, a 283 habitans. M. de Mailly en est Seigneur.

DANCOURT, dans la Picardie, Diocèse d'Amiens, Parlement de Paris, Intendance d'Amiens, Election de Mondidier, a 171 habitans.

le **DANCOURT**, dans la Champagne, Diocèse de Reims, Parlement de Paris, Intendance de Châlons, Election de Rhetel, a 42 habitans.

DANCY, dans la Beauce, Diocèse de Blois, Parlement de Paris, Intendance d'Orleans, Election de Châteaudun, a 288 habitans.

DANE, Fontaine, dans le territoire de la Barbaine à sept lieux d'Aix. On attribue à son eau la qualité de guerir les écrouelles & les

moux de gosier.

DANEMOIS, dans le Gâtinois, Diocèse de Sens, Parlement & Intendance de Paris, Election de Melun, a 396 habitans.

DANES, dans le Boulonnois, Diocèse de Boulogne, Parlement de Paris, Intendance d'Amiens, a 196 habitans.

DANESTAL, dans la Normandie, Diocèse de Lisieux, Parlement & Intendance de Roüen, Election de Pont-l'Evêque, a 333 habitans.

DANEYA, dans la Franche-Comté, Diocèse, Parlement & Intendance de Besançon, Bailliage & Recette d'Orgeset, a 81 habitans.

DANEUEUL, Bourg dans le Maine, Diocèse du Mans, Parlement de Paris, Intendance de Tours, Election du Mans, a 600 habitans.

DANGE, dans le Poitou, Diocèse de Poitiers, Parlement de Paris, Intendance de Poitiers, Election de Châteleraux, a 884 habitans.

DANGEAU, Bourg & Marquât, dans le Perche, Diocèse de Chartres, Parlement de Paris, Intendance d'Orleans, Election de Châteaudun, a 1192 habitans. Ce Bourg est sur la Douddaine, à deux lieux de Bonneval. Il a appartenu à la Maison de Courcillon, dont étoit l'illustre Abbé Danier, grand amateur de la Geographie & de l'Histoire, membre de l'Academie Française & de celle des Sciences.

DANGERS, dans la Beauce, Diocèse de Chartres, Parlement de Paris, Intendance d'Orleans, Election de Chartres, a 166 habitans.

DANGOLSMELM, dans la basse Alsace, au Comté d'Hanau, Diocèse de Strasbourg, Conseil & Intendance d'Alsace, Bailliage d'Haguenau, a 426 habitans.

DANGU, *Dangutum*, *Dangum*, Baronie, dans la Normandie, Diocèse, Parlement & Intendance de Roüen, Election de Gisors, a 558 habitans. Ce lieu est situé sur la riviere d'Eppe, à quatorze lieux de Paris; il y a deux Paroisses, l'une dite de S. Aubin, & l'autre de S. Jean, lesquelles sont à la nomination du Seigneur Temporel, qui est aujourd'hui M. Jubert de Bouville, fils du Conseiller d'Etat de ce nom, par acquit de M. le Duc de Luxembourg, qui tenoit cette Terre d'une longue suite d'Ancêtres. L'illustre Maréchal de Luxembourg son pere, y avoit sa sepulture dans la Chapelle du Château Dangu; elle étoit venue dès le douzième siècle par alliance de la Maison, à laquelle il avoit donné le nom, dans celle de Crespin, & ensuite par la même voye dans les Maisons de Preaux, de Bourbon, de Ferrieres, d'Aumont & de Montmorency. Comme ce lieu étoit près du Vexin François, on y avoit bâti une Forteresse importante, du tems des Ducs de Normandie; & Hovenden remarque qu'en 1197. Richard IV. Duc de Normandie & premier Roy d'Angleterre, obligea Guillaume Crespin à la lui remettre pour la garder lui-même durant les guerres d'entre lui & Philippe Auguste. M. Bouville en est Seigneur.

DANGY & le Pont Brocard, dans la Normandie, Diocèse de Courances, Parlement de Roüen, Intendance de Caën, Election de S. Lo, a 724 habitans. C'est une Châtellenie qui relève de Hambic. Le Seigneur qui en porte le nom y a un Château, & présente à la Cure alternativement avec les Religieux de l'Hôpital de Coutances, dont un Religieux est Curé alternativement avec le Curé séculier. Il y a beaucoup de Boulangers dans cette Paroisse, des bois taillis, beaucoup de liti & des métiers de toile & de coutis.

DANDOC, Diocèse de Roüen, Intendance de Caën, a 1350 habitans.

DANLAON, Parlement de Paris, Intendance d'Amiens, Election de Roüen, a 196 habitans.

DANESTAL, dans la Normandie, Diocèse de Lisieux, Parlement & Intendance de Roüen, Election de Pont-l'Evêque, a 333 habitans.

DANEYA, dans la Franche-Comté, Diocèse, Parlement & Intendance de Besançon, Bailliage & Recette d'Orgeset, a 81 habitans.

DANEUEUL, Bourg dans le Maine, Diocèse du Mans, Parlement de Paris, Intendance de Tours, Election du Mans, a 600 habitans.

DANGE, dans le Poitou, Diocèse de Poitiers, Parlement de Paris, Intendance de Poitiers, Election de Châteleraux, a 884 habitans.

DANGEAU, Bourg & Marquât, dans le Perche, Diocèse de Chartres, Parlement de Paris, Intendance d'Orleans, Election de Châteaudun, a 1192 habitans. Ce Bourg est sur la Douddaine, à deux lieux de Bonneval. Il a appartenu à la Maison de Courcillon, dont étoit l'illustre Abbé Danier, grand amateur de la Geographie & de l'Histoire, membre de l'Academie Française & de celle des Sciences.

DANGERS, dans la Beauce, Diocèse de Chartres, Parlement de Paris, Intendance d'Orleans, Election de Chartres, a 166 habitans.

DANGOLSMELM, dans la basse Alsace, au Comté d'Hanau, Diocèse de Strasbourg, Conseil & Intendance d'Alsace, Bailliage d'Haguenau, a 426 habitans.

DANGU, *Dangutum*, *Dangum*, Baronie, dans la Normandie, Diocèse, Parlement & Intendance de Roüen, Election de Gisors, a 558 habitans. Ce lieu est situé sur la riviere d'Eppe, à quatorze lieux de Paris; il y a deux Paroisses, l'une dite de S. Aubin, & l'autre de S. Jean, lesquelles sont à la nomination du Seigneur Temporel, qui est aujourd'hui M. Jubert de Bouville, fils du Conseiller d'Etat de ce nom, par acquit de M. le Duc de Luxembourg, qui tenoit cette Terre d'une longue suite d'Ancêtres. L'illustre Maréchal de Luxembourg son pere, y avoit sa sepulture dans la Chapelle du Château Dangu; elle étoit venue dès le douzième siècle par alliance de la Maison, à laquelle il avoit donné le nom, dans celle de Crespin, & ensuite par la même voye dans les Maisons de Preaux, de Bourbon, de Ferrieres, d'Aumont & de Montmorency. Comme ce lieu étoit près du Vexin François, on y avoit bâti une Forteresse importante, du tems des Ducs de Normandie; & Hovenden remarque qu'en 1197. Richard IV. Duc de Normandie & premier Roy d'Angleterre, obligea Guillaume Crespin à la lui remettre pour la garder lui-même durant les guerres d'entre lui & Philippe Auguste. M. Bouville en est Seigneur.

DANGY & le Pont Brocard, dans la Normandie, Diocèse de Courances, Parlement de Roüen, Intendance de Caën, Election de S. Lo, a 724 habitans. C'est une Châtellenie qui relève de Hambic. Le Seigneur qui en porte le nom y a un Château, & présente à la Cure alternativement avec les Religieux de l'Hôpital de Coutances, dont un Religieux est Curé alternativement avec le Curé séculier. Il y a beaucoup de Boulangers dans cette Paroisse, des bois taillis, beaucoup de liti & des métiers de toile & de coutis.

DANEMOIS, dans le Gâtinois, Diocèse de Sens, Parlement & Intendance de Paris, Election de Melun, a 396 habitans.

DANES, dans le Boulonnois, Diocèse de Boulogne, Parlement de Paris, Intendance d'Amiens, a 196 habitans.

DANESTAL, dans la Normandie, Diocèse de Lisieux, Parlement & Intendance de Roüen, Election de Pont-l'Evêque, a 333 habitans.

DANEYA, dans la Franche-Comté, Diocèse, Parlement & Intendance de Besançon, Bailliage & Recette d'Orgeset, a 81 habitans.

DANEUEUL, Bourg dans le Maine, Diocèse du Mans, Parlement de Paris, Intendance de Tours, Election du Mans, a 600 habitans.

DANGE, dans le Poitou, Diocèse de Poitiers, Parlement de Paris, Intendance de Poitiers, Election de Châteleraux, a 884 habitans.

DANGEAU, Bourg & Marquât, dans le Perche, Diocèse de Chartres, Parlement de Paris, Intendance d'Orleans, Election de Châteaudun, a 1192 habitans. Ce Bourg est sur la Douddaine, à deux lieux de Bonneval. Il a appartenu à la Maison de Courcillon, dont étoit l'illustre Abbé Danier, grand amateur de la Geographie & de l'Histoire, membre de l'Academie Française & de celle des Sciences.

DANGERS, dans la Beauce, Diocèse de Chartres, Parlement de Paris, Intendance d'Orleans, Election de Chartres, a 166 habitans.

DANGOLSMELM, dans la basse Alsace, au Comté d'Hanau, Diocèse de Strasbourg, Conseil & Intendance d'Alsace, Bailliage d'Haguenau, a 426 habitans.

DANGU, *Dangutum*, *Dangum*, Baronie, dans la Normandie, Diocèse, Parlement & Intendance de Roüen, Election de Gisors, a 558 habitans. Ce lieu est situé sur la riviere d'Eppe, à quatorze lieux de Paris; il y a deux Paroisses, l'une dite de S. Aubin, & l'autre de S. Jean, lesquelles sont à la nomination du Seigneur Temporel, qui est aujourd'hui M. Jubert de Bouville, fils du Conseiller d'Etat de ce nom, par acquit de M. le Duc de Luxembourg, qui tenoit cette Terre d'une longue suite d'Ancêtres. L'illustre Maréchal de Luxembourg son pere, y avoit sa sepulture dans la Chapelle du Château Dangu; elle étoit venue dès le douzième siècle par alliance de la Maison, à laquelle il avoit donné le nom, dans celle de Crespin, & ensuite par la même voye dans les Maisons de Preaux, de Bourbon, de Ferrieres, d'Aumont & de Montmorency. Comme ce lieu étoit près du Vexin François, on y avoit bâti une Forteresse importante, du tems des Ducs de Normandie; & Hovenden remarque qu'en 1197. Richard IV. Duc de Normandie & premier Roy d'Angleterre, obligea Guillaume Crespin à la lui remettre pour la garder lui-même durant les guerres d'entre lui & Philippe Auguste. M. Bouville en est Seigneur.

DANGY & le Pont Brocard, dans la Normandie, Diocèse de Courances, Parlement de Roüen, Intendance de Caën, Election de S. Lo, a 724 habitans. C'est une Châtellenie qui relève de Hambic. Le Seigneur qui en porte le nom y a un Château, & présente à la Cure alternativement avec les Religieux de l'Hôpital de Coutances, dont un Religieux est Curé alternativement avec le Curé séculier. Il y a beaucoup de Boulangers dans cette Paroisse, des bois taillis, beaucoup de liti & des métiers de toile & de coutis.

DANDOC, Diocèse de Roüen, Intendance de Caën, a 1350 habitans.

DANLAON, Parlement de Paris, Intendance d'Amiens, Election de Roüen, a 196 habitans.

DANESTAL, dans la Normandie, Diocèse de Lisieux, Parlement & Intendance de Roüen, Election de Pont-l'Evêque, a 333 habitans.

D'ANIERE - la-Roue, dans le bas Languedoc; Diocèse de Puy, Parlement de Toulouse; Intendance de Montpellier, Recette du Puy, a 1390 habitans.

DAN-LESY, dans la Picardie, Diocèse de Laon, Parlement de Paris, Intendance de Soissons, Election de Laon, a 299 habitans.

DANJUSTIN, dans la haute Alsace, Diocèse de Balle, Conseil & Intendance d'Alsace, Bailliage de Reffort, a 225 habitans.

DANN, dans le pays-Messin, Diocèse, Parlement, Intendance & Recette de Metz, Principauté de Pbalbourg, a 171 habitans. C'est un des Villages de la demi-lieuë du grand chemin Royal de Metz en Alsace.

DANNEMOINE, Baronie, dans la Champagne, Diocèse de Sens, Parlement & Intendance de Paris, Election de S. Florentin, a 700 habitans.

DANNES, dans le Boulonois, Diocèse de Boulogne, Parlement de Paris, Intendance d'Amiens, a 198 habitans. Messieurs les Administrateurs de l'Hôpital de Boulogne en font Seigneurs temporels & spirituels. Ce lieu, dont la Cure vaut six cens livres, est à trois lieuës de Boulogne.

DANNEVILLE, voyez Daumeville.

DANNEVOUX, dans la Champagne, Diocèse de Reims, Parlement de Paris, Intendance de Châlons, Election de sainte Manchould, a 704 habitans.

DANNIERES, dans le Forez, Diocèse de Lion, Parlement de Paris, Intendance de Lion, Election de Roanne, a 677 habitans.

DANSIGNY, dans le Poitou, Diocèse de Poitiers, Parlement de Paris, Intendance de Tours, Election de Richelieu, a 109 habitans.

DANVAL, dans l'Agenois, Diocèse d'Agen, Parlement & Intendance de Bordeaux, Election d'Agen, a 248 habitans.

DANNOU, dans la Normandie, Diocèse de Bayeux, Parlement de Roüen, Intendance de Caën, Election de Vire, a 243 habitans. Il y a une Forge de fer, où l'on fabrique celui que l'on apporte de la mine de Montboüe.

DANZE, dans la Beauce, Diocèse de Blois, Parlement de Paris, Intendance d'Orleans, Election de Vendôme, a 693 habitans.

D A O

DAON, Bourg, dans l'Anjou, sur la Mayenne, au-dessous de Château-Gontier, Diocèse d'Angers, Parlement de Paris, Intendance de Tours, Election de Château-Gontier, a 796 habitans. Les anciens Seigneurs de ce lieu font rapporter dans l'Histoire de Sablé; ils en avoient pris le nom, & Bouchard de Daon Archevêque de Tours au treizième siècle, étoit de cette Famille, selon Ménage, qui ajoûte que la Terre de Daon a passé ensuite dans les Mailons de Souvaign, d'Amcard, de Montalais & de le Clerc de Sautray, qui est celle qui le possédoit de son tems.

DAOULAS, *Daonlafium*, dans la Bretagne, Diocèse de Quimper, Parlement de Rennes, Intendance de Nantes, Recette de Quimper, a 286 habitans. Il y a une Abbaye de l'Ordre de S. Augustin, unie au Séminaire de Breil, qui est gouvernée par des Jésuites; elle a été fondée en 1171, par Guisomar Vicomte de Leon, Noble & femme, leurs enfans Guisomar, Hervé & Geoffroy Evêque de Quimper. *Nouvelle Histoire de Bretagne*. Elle est à trois lieuës de Breil & de Lande-

nat, à l'orient de la premiere & au midi de l'autre. Voyez Quimper-Corentin.

DAOURS, dans la Picardie, Diocèse d'Amiens, Parlement de Paris, Intendance d'Amiens, Election de Doulens, a 502 habitans.

D A P

la **DAPAIRE**, dans la Marche, Diocèse de Limoges, Parlement de Paris, Intendance de Moulins, Election de Gueret, a 723 habitans. La Chassigne en dépend. La Dapaire & la Chassigne font une Paroisse située en plaine; c'est terres fertiles à seigle, bled noir, orge, miller & fèves; les pacages & les foins y sont bons, & suffisans pour les bestiaux, dont on fait un commerce considérable; il y a très-peu de châtaigniers & d'autres fruitiers; quelques bois modernes & de haute furaye: les habitans font assez commodes. Le Roy & Madame de la Dauge en partagent la Seigneurie.

DAPIAN, dans la Guienne, Diocèse, Parlement, Intendance & Election de Bordeaux, a 562 habitans.

D A R

DARCEY & Mugnois, dans la Bourgogne, Diocèse de Langres, Parlement & Intendance de Dijon, Bailliage & Recette de Châtillon, a 325 habitans. Ce lieu est situé entre deux montagnes; il y passe un petit ruisseau sans nom; il y a des vignes. L'Abbé de Flavigny est collateur de la Cure.

DARDENAY, dans la Champagne, Diocèse de Langres, Parlement de Paris, Intendance de Châlons, Election de Langres, a 99 habitans.

DARDEZ, dans la Normandie, Diocèse d'Evreux, Parlement & Intendance de Roüen, Election de Pont-de-l'Arche, a 72 habitans. Le Seigneur en prend le nom.

DARDILLY, dans le Lionnois, Diocèse de Lion, Parlement de Paris, Intendance & Election de Lion, a 355 habitans.

DAREIZE, dans le Lionnois, Diocèse de Lion, Parlement de Paris, Intendance & Election de Lion, a 199 habitans.

DARGENAC, dans la Guienne, Diocèse, Parlement, Intendance & Election de Bordeaux, a 128 habitans.

DARGIES, dans la Picardie, Diocèse d'Amiens, Parlement de Paris, Intendance & Election d'Amiens, a 908 habitans.

DARGOIRE, dans le Forez, Diocèse de Lion, Parlement de Paris, Intendance de Lion, Election de S. Estienne, a 365 habitans.

DARMILLAC, dans l'Agenois, Diocèse d'Agen, Parlement & Intendance de Bordeaux, Election d'Agen, a 293 habitans.

DARNÉTAL ou Dernelal, Bourg, tout proche de Roüen; c'est aussi le nom que portoit le lieu de la Paroisse de S. Pierre à Caën, laquelle est appelée quelquefois dans les vieux titres *S. Pierre de Darnetal*. M. Huet veut dans ses Origines de la ville de Caën, que ce mot est moitié Gaulois & moitié Allemand, & qu'il signifie *Portion de terre en Vallée*; ce qui est conforme à la situation de ces lieux. Celui d'après de Roüen est célèbre pour sa Manufacture de draps; l'on y fait aussi des pinchinats. Il est situé à un demi-quart de lieuë de Roüen; il y a une source qui fournit de l'eau à la ville de Roüen, par des canaux souterrains. Il a deux Paroisses, l'une dédiée

à S. Pierre, & l'autre à S. Jacques. Ce Bourg est arrosé par les deux ruisseaux d'Aubette & de Robec, qui font tourner plusieurs moulins, pour dégraisser des laines.

DARNETS, dans le Limosin, Diocèse de Tulle, Parlement de Bordeaux, Intendance de Limoges, Election de Tulle, a 504 habitans.

DARRIS, dans la Bourgogne, Diocèse de Langres, Parlement, Intendance, Bailliage, Grenier à sel & Recette de Dijon, a 63 habitans. Ce lieu est proche le grand chemin de Paris.

DARROY, dans l'Orleanois, Diocèse d'Orleans, Parlement de Paris, Intendance & Election d'Orleans, a 594 habitans.

DARSIGNY, dans la Normandie, Diocèse, Parlement & Intendance de Rouen, Election d'Eu, a 210 habitans.

D A S

le **DAS**, dans le haut Languedoc, Diocèse d'Alby, Parlement & Intendance de Toulouse, Recette d'Alby, a 10 habitans.

DASPICH & la Cense de Bering, dans le pays Messin, Diocèse, Parlement, Intendance & Recette de Metz, a 145 habitans.

D A T

DATTE'E, petite Riviere du Coutantin; elle prend sa source, partie dans la Forêt de Saint Sever & partie au-delà des bois de la Haye; elle se jette dans la petite riviere de Vire, au-dessous de la ville de Vire.

D A V

DAVAGAT, dans l'Auvergne, Diocèse de Clermont, Parlement de Paris, Intendance & Election de Riom, a 361 habitans.

DAVAYE, dans la Bourgogne, Diocèse de Mâcon, Parlement de Paris, Intendance de Dijon, Bailliage, Grenier à sel & Recette de Mâcon, a 225 habitans. Ce lieu qui est Siège d'une Châtellenie Royale, ressortissant au Bailliage de Mâcon, est situé à une lieue de Mâcon; il y a quelques petits ruisseaux.

DAUBEUF, dans la Normandie, Diocèse, Parlement & Intendance de Rouen, Election d'Andely, a 376 habitans. M. de Chabray en est Seigneur.

DAUBEUF, dans la Normandie, Diocèse, Parlement & Intendance de Rouen, Election de Montivilliers, a 333 habitans. M. Gaudefroy en est Seigneur.

DAUBEUF, dans la Normandie, Diocèse, Parlement & Intendance de Rouen, Election de Pont-de-l'Arche, a 236 habitans. M. l'Abbé de Saint-Albin en est Seigneur.

DAUBEUF, *Dalbovium*, dans la Normandie, Diocèse d'Evreux, Parlement & Intendance de Rouen, Election de Pont-de-l'Arche, a 180 habitans. Les Benedictins de Fescamp en sont Seigneurs.

DAUBEZE, dans le bas Armagnac, Diocèse de Lectoure, Parlement de Toulouse, Intendance d'Auch, Election de Lomagne, a 261 habitans.

DAUCOURT, dans la Champagne, Diocèse de Reims, Parlement de Paris, Intendance de Châlons, Election de sainte Manehould, a 236 habitans.

DAUDES, dans la Champagne, Diocèse de Troyes, Parlement de Paris, Intendance de Châlons, Election de Troyes, a 106 habitans.

DAVEJAN, dans le bas Languedoc, Diocèse de Narbonne, Parlement & Intendance de Montpellier, Recette de Narbonne, a 203 habitans. Il y a une Justice Royale.

DAVENDORFF, dans la basse Alsace, Diocèse de Strasbourg, Conseil & Intendance d'Alsace, Bailliage d'Oberbronne, a 225 habitans.

DAVENE'E, dans la Bourgogne, Diocèse de Langres, Parlement, Intendance, Bailliage & Recette de Dijon, a 200 habitans.

DAVESNECOURT, dans la Picardie, Diocèse d'Amiens, Parlement de Paris, Intendance d'Amiens, Election de Mondidier, a 445 habitans.

DAVIGNAC, dans le Limosin, Diocèse de Tulle, Parlement de Bordeaux, Intendance de Limoges, Election de Tulle, a 391 habitans.

DAULAS - de Plougastel, Abbaye, voyez Daoulas.

DAUMATAN, dans le pays de Foix, Diocèse de Pamiers, Parlement de Toulouse, Intendance de Perpignan, Recette de Foix, a 231 habitans.

DAUMEVILLE, dans la Normandie, Diocèse d'Evreux, Parlement & Intendance de Rouen, Election de Pont-de-l'Arche, a 36 habitans. M. le Duc d'Elbeuf en est Seigneur.

DAUMERAY, *Dalmeriacum*, *Daumeriacum*, *Demerriem*, Bourg, dans l'Anjou, Diocèse d'Angers, Parlement de Paris, Intendance de Tours, Election de la Flèche, a 1189 habitans. Il y a en ce lieu un Prieuré dépendant de Marmoutier, fondé par Marcoard de Daumeray, au onzième siècle.

DAUMIAN, dans l'Armagnac, Diocèse d'Auch, Parlement de Toulouse, Intendance d'Auch, Election d'Armagnac, a 281 habitans.

DAUMONT, dans l'île de France, Diocèse, Parlement, Intendance & Election de Paris, a 460 habitans.

DAUPHIN, dans la Provence, Diocèse de Sisteron, Parlement & Intendance d'Aix, Viguerie & Recette de Forcalquier, a 361 habitans. On trouve dans son territoire des pierres luisantes caillées à facettes; elles imitent parfaitement de vrais diamans.

DAUPHINE, *Delphinatus*, Province, qui compose un grand Gouvernement; elle forme comme une espèce de triangle, borné au septentrion par le Rhône, qui la sépare de la Bresse; à l'orient par les Alpes, qui la séparent de la Savoye & du Piémont; au midi par la Provence, & à l'occident par le Rhône, qui la sépare du Lannois & du Vivarez.

Cette Province est composée de plusieurs Pays, qui avoient chacun leurs Seigneurs differens, dont les plus considérables étoient les Comtes de Viennois, qui se qualifioient simplement Comtes d'Albon: ils descendoient de Guignes I. Comte d'Albon, vivant dans le onzième siècle, & ils prirent le nom de Dauphin, de Guignes IV. Comte d'Albon, qui avoit été nommé Dauphin au Baptême. Sa fille Beatrix porta ces Terres dans la Maison des Princes de Bourgogne, à laquelle celle de la Tour du Pin a succédé, toujours sous le titre de Dauphins. Humbert II. dernier de cette Maison, se voyant sans enfans, céda ses Etats en 1343. au Prince Philippe, fils puiné du Roy Philippe de Valois, moyennant: la somme de cent vingt mille

Soixins

Horins d'
lippe de
Sag; en
gagemen
& d'en c
depuis c
nom de
somprié
voulu qu
incorpore
seroit joi
rent en r
dont il re
sage où
Empire l
phiné, 8
te mouva
prendre l
dres qu'il
cutez, cer
que le Da
du corps
cède, ne
vaudan, l
çonnois, le
ce par des
Droit Ecri
reçoit pas
qui est rec
vince se d
né compre
dan, Bria
des Baroni
La plus gr
dans les A
assez pour
de la Prov
Parlement
toit la rési
sent Daup
appartenoi
phin mêm
Terres: le
ne & Amb
& S. Paul
qui est au
renommée
ce. Le pa
y a plusie
veilles du
le, la For
ge, &c.
La plus
occupée p
la Gaule
terrain de
tenu de r
rent enfi
me, & r
quoi Vien
decadence
la domina
sidoit à V
Royaume
Race poss
de la deu
Bénoe, B
fit procla
gogne ou
suite l'inv
Roy de F

Horins d'or, & en 1349: il mit le petit fils de Philippe de Valois, nommé depuis Charles V. ou le Sage, en possession du Dauphiné, sous les seuls engagements au Prince Dauphin d'en porter le nom, & d'en écarteler les Armes avec celles de France: depuis ce temps-là, nos Rois ont fait porter le nom de Dauphins à leurs Fils aînez héritiers présomptifs de la Couronne. Humbert avoit encore voulu que les Terres qu'il donnoit ne pussent être incorporées au Royaume, que lorsque l'Empire y seroit joint aussi; mais c'étoit parce que l'Empereur en étoit le haut Souverain en ce temps-là; ce dont il reste toujours une preuve sensible, par l'usage où sont les mariniens du Rhône, d'appeller Empire la rive de ce fleuve qui est du côté du Dauphiné, & France la rive opposée. Cependant cette mouvance de l'Empire obligant nos Rois à prendre le titre de Dauphins, dans tous les ordres qu'ils envoyoyent en ce pays pour y être exécutés, cet usage subsiste aussi toujours, nonobstant que le Dauphiné soit devenu il y a déjà long-temps du corps du Royaume. Ce qui leur en avoit été cédé, ne comprenoit que le Viennois, le Graillivaudan, l'Ambrunois, le Gapençois & le Briannonnois, le reste ayant été uni depuis à cette Province par des acquisitions. Le Dauphiné est un pays de Droit Ecrit; il a quelque usage particulier, il ne reçoit pas la maxime *nulle Terre sans Seigneur*, qui est reçue dans le reste du Royaume. Cette Province est divisée en haut & bas; le haut Dauphiné comprend les pays de Royanez, Graillivaudan, Briannonnois, Ambrunois, Gapençois & des Baronies: le bas Dauphiné comprend les pays de Viennois, Valentinois, Diois & Tricastinois. La plus grande partie du haut Dauphiné est située dans les Alpes, ce pays ne laisse pas de produire assez pour nourrir ses habitans; la Ville Capitale de la Province est Grenoble, Evêché & Siège du Parlement & de l'Intendance de la Province: c'étoit la résidence des Dauphins, quoiqu'ils se dissent Dauphins de Viennois, parce que Vienne appartenoit à son Archevêque, auquel le Dauphin même faisoit hommage d'une partie de ses Terres: les autres Villes considérables, sont Vienne & Ambrun Archevêchez, Valence, Gap, Die, & S. Paul-Trois-Châteaux Evêchez, & Briançon, qui est aussi fort ancienne. Ses Rivieres les plus renommées sont le Rhône, l'Isère, la Duranco. Le pays abonde en bled, vins & fruits; il y a plusieurs curiositez, qu'on appelle les merveilles du Dauphiné, comme le Mont-Aiguille, la Fontaine brûlante, les Cuves de Salsenage, &c.

La plus grande partie de ce pays étoit autrefois occupée par les Allobroges, Peuples puissans de la Gaule Narbonnoise, qui comprenoit aussi le terrain de la Savoie; ces Peuples après avoir soutenu de rudes Guerres contre les Romains, furent enfin soumis par Pontinus l'an 69. de Rome, & rângez sous la Gaule Narbonnoise, après quoi Vienne est devenu le Métropole. Dans la décadence de l'Empire Romain, ils ont passé sous la domination des Bourguignons, dont le Roy résidoit à Vienne. Les François ayant détruit le Royaume de Bourgogne, les Rois de la première Race posséderent le pays, ainsi que les premiers de la deuxième Race; mais à la mort de Louis le Bègue, Bofon Gouverneur de ces Contrées, s'en fit proclamer Roy, sous le titre de Roy de Bourgogne ou de Provence, & il en obtint dans la suite l'investiture de Charles le Gros Empereur & Roy de France, à qui il en fit hommage. Charles

Constantin petit-Fils de Bofon, qui possédoit le Viennois se soumit aussi au Roy Raoul & à Louis d'Outremer. On a encore quelques legeres preuves de l'autorité de nos Rois, & même des premiers Capetiens dans ce Pays-là, que l'on trouve indiquées dans un des Mercurès de 1723. mais les Rois de Bourgogne d'Outre-Jou en étant devenus les maîtres & après eux les Empereurs, les Monarques François cessèrent enfin d'y être reconnus comme hauts Souverains; & lorsque l'Empereur Charles IV. vint à Paris en 1378. le Roy Charles V. ne fit point difficulté d'obtenir de lui pour le Dauphin son fils, depuis Charles VI. qui n'avoit encore que dix ans, deux Bulles, qui établissoient ce jeune Prince Vicaire de l'Empire, tant dans le Dauphiné que dans les autres Provinces, qui composoient le Royaume d'Arles. Les Prélats du Pays devinrent fort puissans sous le regne des Princes Bourguignons & des Empereurs, de maniere qu'il en avoient mis les Comtes & les Seigneurs dans leur dépendance; mais dans la suite ceux-ci augmentèrent beaucoup leur autorité, & voulurent à leur tour dominer les Evêques; c'est dans cet état qu'étoit le Dauphiné quand il revint à nos Rois.

Le Dauphiné contient dix Villes principales, & plusieurs autres. Ces Villes sont Grenoble, Capitale; Vienne, Romans, Valence, Montclimart, Crest, Die, Gap, Ambrun, & Briançon. Le Gouverneur du Dauphiné avoit autrefois une autorité approchante de celle de Vice Roy; mais depuis la mort du dernier Comte de Soissons-Bourbon, il n'y est plus resté que le Privilège de siéger à la tête du Parlement; il falloit autrefois que le Gouverneur & le Lieutenant General fussent nez dans la Province; ce Gouvernement est divisé en quatre Lieutenances de Roy. Il y a une Maréchaussée dont le Prévôt General réside à Grenoble avec un Lieutenant. Il y a aussi un Lieutenant à Valence & un à Gap. Il y a un Parlement qui fait en même-temps les fonctions de Cour des Aydes: il avoit été créé par Humbert II. sous le titre de Conseil Delphinal, en 1340. Louis XI. n'étant encore que Dauphin, l'érigea en Parlement en 1453. ce que Charles VIII. a depuis confirmé. Ce Parlement roule avec celui de Bordeaux après ceux de Paris, & de Toulouse: le Premier Président commande dans la Province en l'absence du Commandant & du Gouverneur. Il y a aussi en cette Province une Chambre des Comptes, un Bureau des Finances, une grande Maîtrise des Eaux & Forêts, un Prédial, sept Bailliages, trois Sénéchaussées, quatre Judicatures Royales, &c. Il n'y a point de Grenier à sel en cette Province, parce que le sel y est Marchand.

Dans le bas Dauphiné, l'on recueille du vin, du bled, de l'orge, de l'avoine, du chanvre, des olives. Les montagnes du Dauphiné produisent du pastel, de la couperose, du vernis, du cristal, du fer, du cuivre & du plomb, mais très-peu de grains, ce qui engage la moitié des habitans du haut Dauphiné de sortir de leur pays une partie de l'année, pour gagner de quoi passer l'autre, & payer les impositions. L'on trouve de très-belles fleurs & beaucoup de simples sur leurs montagnes. L'on trouve aussi des Marcolites sur les montagnes d'Ambrun & de Die, & des especes de Diamans sur celle d'Orsel, ou étoit autrefois une mine d'or du temps des Romains. Il y a une mine d'or & d'argent qui est négligée à l'Hermitage au-dessus de Tait; le Montbrasier jette souvent des flammes; les montagnes du Briançonnois sont couvertes de Melcezes, especes de sapins, mais beau-

coup plus durs que le Sapin même. Ces montagnes ne produisent ni fleurs ni fruit, mais l'on y trouve la Mianne, le Benjoin & l'Agaric: l'on trouve dans les montagnes de Bouclains, des Chamois, des Ours, des Marmottes, des Lievres blancs, des Perdrix blanches, des Faïsans, des Aigles & des Autours; il y a aussi dans cette Province plusieurs Fontaines d'eaux minérales. Les Peuples sont spirituels, mais fins, cachez & très-intéressés; ceux des montagnes s'appliquent au commerce, ceux des plaines se contentent assez volontiers des productions de leur pays.

les **DAURÉES**, dans la Bourgogne, Diocèse d'Autun, Parlement & Intendance de Dijon, Bailliage & Recette de Semur en Auxois, a 132 habitans.

DAURON, dans l'Isle de France, Diocèse, Parlement, Intendance & Election de Paris, a 103 habitans.

DAUSAL, dans l'Auvergne, Diocèse de Clermont, Parlement de Paris, Intendance de Riom, Election de Clermont, a 310 habitans.

DAUX, Bourg, dans le bas Armagnac, Diocèse de Lectoure, Parlement de Toulouse, Intendance d'Auch, Election de Lomagne, a 268 habitans.

D A X

DAX. Voyez Acqs.

D E A

DEAUVILLE, dans la Normandie, Diocèse, Parlement & Intendance de Rouen, Election de Pont-l'Évêque, a 186 habitans.

DEAUVILLE, dans la Normandie, Diocèse de Lisieux, Parlement & Intendance de Rouen, Election de Pont-l'Évêque, a 64 habitans.

DEAUX, dans le bas Languedoc, Diocèse d'Uzès, Parlement de Toulouse, Intendance de Montpellier, Recette d'Uzès, a 71 habitans.

D E C

DECALOIRE-en-Cornillon, dans le Forez, Diocèse de Lion, Parlement de Paris, Intendance de Lion, Election de Moubriçon, a 307 habitans.

DECEATES, Peuples de la Gaule Narbonnoise, & de la troisieme Viennoise; ils occupoient le terrain compris à présent dans le Diocèse de Grasse en Provence: ils avoient fait partie des Liguriens-Transalpins ou Salyes.

DECHY, dans la Flandre Wallonne, Diocèse d'Arras, Parlement de Doisy, Intendance & Subdélégation de Bouchain, a 226 habitans.

DECINES & Charpieu, dans le Dauphiné, Diocèse de Vienne, Parlement & Intendance de Grenoble, Election de Vienne, a 280 habitans.

DECIZE, Ville, dans le Nivernois, Diocèse de Nevers, Parlement de Paris, Intendance de Moulins, Election de Nevers, a 350 habitans. Cette Ville est très-ancienne, & on voit que c'est d'elle, dont les Commentaires de César de la guerre des Gaules, & l'Itinéraire d'Antonin font mention sous le nom de *Decis*. Elle est située dans une Ile de la Loire, à la chute de la riviere de l'Airon, à huit lieues de Nevers, & à soixante de Paris: c'est une Châtellenie du ressort du Bailliage & du Duché de Nevers. Il y a un Grenier à sel. On trouve aux environs de cette Ville plusieurs Carrieres de pierre. Il y a dans la Ville un Châ-

teau qui appartient au Duc de Nevers. Il y a aussi un Prieuré, un Couvent de Minimes, & un de Cordeliers. On y voit un Pont fort long dont une partie est de pierre, & le reste de bois: C'est la patrie de Gui Coquelle.

DECIZE, dans la Bourgogne, Diocèse d'Autun, Parlement & Intendance de Dijon, Bailliage & Recette de Beaune, a 468 habitans.

D E D

DEDELIN-en-Chênois, dans le pays Messin, Diocèse, Parlement, Intendance & Recette de Metz, a 38 habitans.

D E F

le **DEFFAND**, dans le Gàtinois, Diocèse d'Auxerre, Parlement de Paris, Intendance d'Orléans, Election de Gien, a 36 habitans.

D E G

DEGRE, dans le Maine, Diocèse du Mans, Parlement de Paris, Intendance de Tours, Election du Mans, a 355 habitans.

D E H

DEHAUX, dans le Maine, Diocèse du Mans, Parlement de Paris, Intendance de Tours, Election du Mans, a 378 habitans.

DEHUNE, petite Riviere de Bourgogne, qui prend sa source dans le Beauvois, traverse un coin du Châlonois, & se jette dans l'étang de Longpendu.

D E L

DELAÏN, dans la Franche-Comté, Diocèse, Parlement & Intendance de Besançon, Bailliage & Recette de Gray, a 292 habitans.

DELLE, Ville, dans la haute Alsace, Diocèse de Basle, Conseil Souverain d'Alsace, Chef-lieu d'un Bailliage, a 250 habitans.

DELETTES, dans l'Artois, Diocèse d'Arras, Parlement de Paris, Intendance d'Amiens, Conseil d'Arras, Bailliage & Recette d'Arras, a 219 habitans.

DELINCOURT, dans la Normandie, Diocèse, Parlement & Intendance de Rouen, Election de Gisors, a 500 habitans. C'est à Madame la Princesse de Cony.

la **DELIVRANDE** ou Notre-Dame de la Délivrande, dans la Normandie, Diocèse de Bayeux, Parlement de Rouen, Intendance & Election de Caën, a 250 habitans. Ce lieu a pris son nom d'une Chapelle qui est en grande vénération dans le Pays; elle est desservie par des Prêtres du Séminaire de Bayeux: les Peres de la Mission y ont un établissement. Il y a aussi plusieurs Hôtels pour ceux qui viennent en dévotion à cette Chapelle: Ce lieu est de la Paroisse de Douvres.

DELME, *Delma*, dans le pays Messin, Diocèse, Parlement, Intendance & Recette de Metz, a 180 habitans. Ce lieu est situé entre Metz & Marfal.

DELOMPUY, dans le bas Armagnac, Diocèse d'Auch, Parlement de Toulouse, Intendance d'Auch, Election d'Astarac, a 261 habitans.

DELPHINAUX, dans le Dauphiné, Diocèse, Parlement, Intendance & Election de Grenoble, a 246 habitans.

le **DE**
se, Parle
a 6 habit
le **DE**
Beauvai
tion de B
DEL
Verdun;
cette de V
DEL
Franche-C
ce, Baillia
tans.

DEMA
cée de Sc
Viguerie 8
tans. Ce l

DEMA
Comté, Di
sançon, Ba
bitans.

DEMA
fin, Diocè
de Metz, a

DEME
Diocèse d'A
dance d'Au
bitans.

DEME
de Senlis, Pa
sons, Electi

DEMI
de Châlons
Bailliage, G
880 habitans.

il y a des po
bois, partie

DEMON
Diocèse de
dance & Ele

la **DEM**
se, Parleme

DEMP
ce & Recette

DEMPI
cèse de Vier
noble, Elec

DENAI
de la Flandre

de Doisy,
chain, a 31

bays très-
en 764. par

best: est é
nées de l'é

ainairement
les peuvenc

ce que ne
six mille li

Prébendes.
ge que l'arr

une partie
dois: cette

niers, leur
moyen aux

bre de Plac
consentir à
vante à Ut

le DELUGE, dans l'Isle de France, Diocèse, Parlement, Intendance & Election de Paris, a 6 habitans.

le DELUGE, dans la Picardie, Diocèse de Beauvais, Parlement & Intendance de Paris, Election de Beauvais, a 279 habitans.

DELURT, dans le pays Messin, Diocèse de Verdun, Parlement & Intendance de Metz, Recette de Verdun, a 260 habitans.

DELUX & les Longeaux dessus, dans la Franche-Comté, Diocèse, Parlement, Intendance, Bailliage & Recette de Besançon, a 67 habitans.

DAM

DEMANDOLS, dans la Provence, Diocèse de Senes, Parlement & Intendance d'Aix, Viguerie & Recette de Castellane, a 462 habitans. Ce lieu existoit dès l'an 1040.

DEMANGEVILLE, dans la Franche-Comté, Diocèse, Parlement & Intendance de Besançon, Bailliage & Recette de Vesoul, a 299 habitans.

DEMANGEVILLE, dans le pays Messin, Diocèse, Parlement, Intendance & Recette de Metz, a 76 habitans.

DEMEU, Justice Royale, dans l'Armagnac, Diocèse d'Auch, Parlement de Toulouse, Intendance d'Auch, Election d'Armagnac, a 296 habitans.

DEMEVILLE, dans la Picardie, Diocèse de Senlis, Parlement de Paris, Intendance de Soissons, Election de Crespy, a 90 habitans.

DEMIGNY, dans la Bourgogne, Diocèse de Chalon, Parlement de Dijon, Intendance, Bailliage, Grenier à sel & Recette de Chalon, a 280 habitans. La Riviere de Heufne, sur laquelle il y a des ponts, y passe; c'est un pays partie en bois, partie en plaine; il y a beaucoup de vignes.

DEMONVILLE, dans la Normandie, Diocèse de Bayeux, Parlement de Rouen, Intendance & Election de Caën, a 203 habitans.

la DEMYÉ, dans la Franche-Comté, Diocèse, Parlement & Intendance de Besançon, Bailliage & Recette de Vesoul, a 114 habitans.

DEMPLEZIEU, dans le Dauphiné, Diocèse de Vienne, Parlement & Intendance de Grenoble, Election de Vienne, a 268 habitans.

DEN

DENAIN, dans le Hainaut, Gouvernement de la Flandre Française, Diocèse d'Arras, Parlement de Douai, Intendance & Subdélégation de Bouchain, a 313 habitans. Il y a une ancienne Abbaye très-considérable de Reingieues, fondée en 764, par Adelbert Comte d'Outrevent; l'Abbesse est élective; les Religieuses sont Chanoines de l'Ordre de Saint Augustin; elles ont ordinairement six cens livres de rente chacune; elles peuvent quitter leurs Prébendes, & se marier, ce que ne peut faire leur Abbessé, qui jouit de six mille livres de rente. Le Roy nomme aux Prébendes. Ce lieu est mémorable pour l'avantage que l'armée de France y remporta en 1712, sur une partie de celle des Impériaux & des Hollandois; cette victoire arrêta les progrès de ces derniers, leur fit lever le siège de Landtecus, donna moyen aux François de reprendre un grand nombre de Places; & obligea enfin leurs ennemis de consentir à la Paix, qui fut conclue l'année suivante à Utrecht.

DENANS, dans le Poitou, Diocèse de Luçon, Parlement de Paris, Intendance de Poitiers, Election de Fontenay, a 291 habitans.

DENAT, *Densam*, Ville, dans le haut Languedoc, Diocèse d'Alby, Parlement & Intendance de Toulouse, Recette d'Alby, a 1306 habitans. Elle est située sur l'Affou, à trois lieues du midi d'Alby.

DENAZE, Bourg, dans l'Anjou, Diocèse d'Angers, Parlement de Paris, Intendance de Tours, Election de Château-Gontier, a 445 habitans.

DENE'E, Bourg, dans l'Anjou, Diocèse d'Angers, Parlement de Paris, Intendance de Tours, Election d'Angers, a 1351 habitans.

DENESTANVILLE, dans la Normandie, Diocèse, Parlement & Intendance de Rotien, Election d'Arques, a 136 habitans. M. d'Ocqueville en est Seigneur.

DENEVILLE, dans le Bourbonnois, Diocèse de Bourges, Parlement de Paris, Intendance de Moulins, Election de Gannat, a 118 habitans. C'est un Village situé sur des hauteurs, près de la riviere de Bouble, à un quart de lieu de la ville de Chantelle-le-Château, de la Châtellenie Royale de laquelle il dépend; & par appel, du Présidial de Moulins. La Cure vaut trois cens livres de revenu; le Prévôt de Vaux y nomme. Il y a pour Annexe Beaulieu: ce sont terres légères à seigle & avoine, de peu de rapport; il y a quelques vignes & des bois taillis; les pacages sont mauvais. S. A. S. M. le Duc est Seigneur de ce lieu.

DENEVILLE & Colombaroux, dans le Bourbonnois, Diocèse de Bourges, Parlement de Paris, Intendance de Moulins, Election de Montluçon, a 315 habitans. C'est une Paroisse à deux grandes lieues de Montluçon; les terres sont à seigle & avoine; peu de pacages, assez de bois, appartenans à différens particuliers. M. le Duc & M. le Duc d'Antin en sont Seigneurs.

DENEVORE, dans la Franche-Comté, Diocèse, Parlement & Intendance de Besançon, Bailliage & Recette de Gray, a 122 habitans.

DENEVY, dans la Bourgogne, Diocèse de Chalon, Parlement & Intendance de Dijon, Bailliage & Recette de Chalon, a 113 habitans. La riviere de Duefne y passe. Ce lieu est situé en pays de plaine.

DENEZE, Bourg, dans l'Anjou, Diocèse d'Angers, Parlement de Paris, Intendance de Tours, Election de Saumur, a 741 habitans.

DENEZE-Lholeau, dans l'Anjou, Diocèse d'Angers, Parlement de Paris, Intendance de Tours, Election de Baugé, a 541 habitans.

DENEZIERE, dans la Franche-Comté, Diocèse, Parlement & Intendance de Besançon, Bailliage & Recette d'Orgelet, a 133 habitans.

DENGUIN, dans le Bearn, Diocèse de Lescar, Parlement de Pau, Intendance d'Auch, Sénéchaussée & Recette de Pau, a 223 habitans.

DENICE, dans le Beaujollois, Diocèse de Lion, Parlement de Paris, Intendance de Lion, Election de Villefranche, a 598 habitans.

DENNEVILLE, dans la Normandie, Diocèse de Coutances, Parlement de Rouen, Intendance de Caën, Election de Valognes, a 509 habitans.

DENONVILLE, dans la Beauce, Diocèse de Chartres, Parlement de Paris, Intendance d'Orléans, Election de Chartres, a 493 habitans.

DENOSNE, dans le Bourbonnois, Diocèse de Clermont, Parlement de Paris, Intendance de Moulins, Election de Gannat, a 283. habitans. C'est une Paroisse située à une petite lieue d'Aigueperse; c'est un bon terroir à froment & orge, & un peu de chaux. M. Lav en est Seigneur.

DENTELIN, pays, qui formoit un grand Duché au septième siècle, dont Fredegare fait plusieurs fois mention, *Dentelini Ducatus*. On ne voit pas sur quoi se fonde le P. Ruinart, en allurant dans ses Notes sur cet Historien, que ce Duché de Dentelin, nom dont on ne reconnoît point l'origine, comprenoit les pays renfermez entre l'Oyle, la Seine & la Loire, jusqu'à l'Océan, car Fredegare le renferme entre l'Oyle & la Seine, sans rien dire de la Loire, *per Sigonam & Iram Ducatum integrum Dentelini usque oceanum mare Thendebertus recipiet*. C'étoit Thierry liere de Theodebert, qui devoit avoir le pays d'entre la Seine & la Loire, qui est ce qu'on appelloit proprement Neulrie, *ut inter Sigonam & Ligerim usque mare oceanum, & Britannorum limitem pars Toanderii haberet*.

DEO

DEOLS, vulgairement le Bourg-Dieux, *Dolum, Vicus-Dolenfis* ou *Burgi-Deorum*, petite Ville & Principauté, dans le Berry, sur l'Indre, touchant presque Châteauroux, Diocèse de Bourges, Parlement de Paris, Intendance & Prédial de Bourges, Election de Châteauroux, Grenier à sel de Bufançois, a près de 900 habitans. La Cure est à portion congrüe; S. A. S. M. le Duc y nomme comme Seigneur du lieu. Une Annexe & environ dix ou douze Métairies en dépendent. Il y a des terres labourables, quelques prez & vignes, mais de peu de rapport. Les habitans sont presque tous de pauvres manœuvriers, qui travaillent à la terre. Il y a trois Foires qui durent chacune un jour; sçavoir, le 31. May, le 16. Aoust & le 30. Septembre. On adresse les Lettres à Châteauroux.

La petite Ville de Deols, ou le Bourg-Dieux, ou Bourg-Deols, presque ruinée aujourd'hui, étoit autrefois assez considérable & Capitale du bas Berry. Outre la grande Eglise, dont on parlera ci-après, il y avoit un Hôpital appelé de S. Crepin; & trois Paroisses, l'une sous l'invocation de Saint Etienne & Saint Saturnin; une autre appelée Sainte Marie la petite, & la troisième dédiée à Saint Germain Evêque de Paris; cette dernière est la seule aujourd'hui, & l'Eglise de Saint Etienne est Annexe; mais celle de Sainte Marie est entièrement ruinée, ainsi que l'Hôpital, dont il ne reste aucuns vestiges. Les anciens Seigneurs de Deols, qu'on appelloit Princes de la Principauté Deoloise, possédoient tout le bas Berry. Elbe, en Latin *Elbo*, Prince de Deols, dans le dixième siècle y appella des Moines Benedicins, leur donna la Principauté de Deols; leur fit bâtir un Monastère, & y fonda une riche Abbaye, qui a subsisté jusqu'environ 1623. qu'elle fut secularisée sous les Pontificats de Gregoire XV. & d'Urban VIII. Les procédures commencerent sous Gregoire, & furent finies sous Urbain. On voit encore les superbes ruines de la magnifique Eglise de cette Abbaye.

Cette liberalité de ce Seigneur porta son fils Raoul à faire bâtir le donjon de Châteauroux, qu'il appella de son nom Château-Raoul; qui par corruption a été appelé dans la suite, des tems

Châteauroux, & y attacha la mouvance de tous les Fiefs, qui relevoient de la Principauté de Deols. Ces Seigneurs descendoient de Leocade, l'un des premiers Senateurs Romains dans les Gaules, lequel étoit descendu de Saint Epagate, issu des anciennes familles Consulaires de Rome, & l'un des plus célèbres d'entre les Saints Martyrs de Liou; dont la béatification se répandit non-seulement sur Leocade, qui se fit Chrétien, mais encore sur son fils nommé Lufor, qui est honoré comme Saint, & dont le Breviaire de Bourges fait mémoire au mois de Novembre. Le peuple l'appelle S. Ludre; on montre dans l'Eglise Annexe de S. Etienne, sous une petite voûte à main droite en entrant, son tombeau, auquel le peuple a beaucoup de dévotion; il est de marbre blanc, le devant élevé de quatre à cinq pieds, avec des figures à la Romaine, qui représentent une espee de chaste aux lions; les connoisseurs y trouvent de grandes marques d'antiquité. Il y avoit dans la même Eglise à main gauche une autre voûte, où étoit le tombeau de Leocade. M. de Tillemont en parle dans ses Mémoires Ecclésiastiques, tom. IV. pag. 479. & cite S. Gregoire de Tours, & le Pere Labbe. La Thunassiere Hist. de Berry, & d'autres Auteurs prétendent que Leocade lui-même de son vivant, avoit fait construire ces deux tombeaux; & qu'il étoit aussi fondateur de la ville de Deols, ayant choisi pour s'établir cet endroit, qui étoit de son goût, étant Gouverneur dans les Gaules, de Lion, du Berry, &c. On voit aussi dans l'Eglise de S. Germain une partie du crâne de S. Ludre, qui est la seule Relique qui en soit restée; elle est encaissée dans un petit bûche d'argent.

Il reste encore dans les ruines de la grande Eglise, une Chapelle attachée en-dehors au corps de cette Eglise, appelée la Chapelle de Notre-Dame des Miracles, & bâtie par plusieurs particuliers, à l'occasion d'un Miracle qui arriva sous le règne de Philippe Auguste, dans le tems que ce Prince faisoit la guerre au Roy d'Angleterre, & qu'il assiégeoit sur ce Roy, la ville de Châteauroux. Ce Miracle fut tel; un Soldat de l'armée du Roy d'Angleterre infecté des erreurs de certains Hérétiques, qu'on appelloit *Coisvans*; qui entre autres erreurs, retenoient de rendre aux Images des Saints, le culte que l'Eglise permet aux Fideles de leur rendre, enragé d'avoir perdu son argent au jeu, & vomissant mille blasphèmes, jeta dans sa fureur une pierre contre une Image en sculpture, qui étoit au bout d'un arc-boutant, & qui représentoit la figure de la sainte Vierge; tenant entre ses bras le saint Enfant Jesus; la pierre jetée, cassa le bras de l'Enfant Jesus, il en sortit du sang; à l'occasion de ce prodige, on éleva deux voûtes l'une sur l'autre pour enfermer l'arc-boutant, & l'Image miraculeuse, qu'on voit encore dans cette Chapelle, pour laquelle tous les peuples des environs ont une singulière vénération. Ce Miracle est rapporté par Duplex dans son Histoire de France, tom. II. pag. 158. par la Thomassiere fort au long dans son Histoire de Berry, & par plusieurs Auteurs. S. A. S. M. le Prince de Condé, en exécution des dernières volontés de M. le Prince son Pere, fonda dans cette Chapelle, environ l'an 1666. un petit Chapitre; peu considérable par le nombre de ceux qui le composent & par son revenu.

C'est sous le même règne de Philippe Auguste, que la Maison des Princes de Deols fut éteinte, en la personne d'une Princesse seule & universelle

héritière
Philippe
dre de
dans les
la Maison
mont &
verent c
& vendi
de Henry
cularisat
reilleme
des Princ
possession
Deols
releve, t
Memoir
de Deols.
DEO
Bourg-Di

DE P
car, Parle
cette de l
DE P
de la Mai
pagne.

DE R
tiers, Parle
Election d
DE R
Saintes, P
la Rochelle
DE R
Parlement
tion de La
DE R
nette, dar
& Intend
habitans.

DE R
Languedoc
Intendance
ne, a 63
DE R
Diocèse d
dance d'A
bitans.

DE R
de Basle,
liage de

DE R
traverse l'
au havre
DE R
Châlon
liage, G
habitans.

est situé
y passe

DE R
se, Parle
d'Arques
gneur.

DE R
partenan

héritière des grands biens de ces puissans Seigneurs. Philippe Auguste la maria au fameux Seigneur André de Chauvigny, Generalissime de ses troupes dans les guerres saintes. Dans la suite des tems, la Maison de Chauvigny s'étant alliée à celles d'Autmont & de Latour-Landry, ces derniers le trouverent co-Seigneurs de la Terre de Châteauroux, & vendirent cette Terre à M. le Prince de Condé Henry second; qui ayant ensuite obtenu la fécularisation de l'Abbaye de Deols, devint pareillement Seigneur de cette Terre; & la Maison des Princes de Condé en est encore aujourd'hui en possession.

Deols donne le nom à un petit canton qui en relève, & qu'on appelle la Terre Deoloise.

Memoire envoyé, & fait par Messire Turquo Curt de Deols.

DEOLS, Abbaye, voyez Bourg-Deols ou Bourg-Dieux.

D E P

DEPART, dans le Bearn, Diocèse de Lescar, Parlement, Intendance, Sénéchaussée & Recette de Pau, a 162 habitans.

DEPERCE, Forêt, de trois cens arpens, de la Mairièze de Vassil, département de Champagne.

D E R

DERCE, dans le Poitou, Diocèse de Poitiers, Parlement de Paris, Intendance de Tours, Election de Richelieu, a 405 habitans.

DERCIE, dans la Saintonge, Diocèse de Saintes, Parlement de Bordeaux, Intendance de la Rochelle, Election de Saintes, a 390 habitans.

DERCY, dans la Picardie, Diocèse de Laon, Parlement de Paris, Intendance de Soissons, Election de Laon, a 335 habitans.

DERGNY, Dergnye, Cornehotte & Cornette, dans la Normandie, Diocèse, Parlement & Intendance de Rouen, Election d'Eu, a 350 habitans. M. de Fernel en est Seigneur.

DERNACUEILLETTE, dans le bas Languedoc, Diocèse de Narbonne, Parlement & Intendance de Montpellier, Recette de Narbonne, a 63 habitans.

DERNANCOURT, dans la Picardie, Diocèse de Noyon, Parlement de Paris, Intendance d'Amiens, Election de Peronne, a 346 habitans.

DERNEY, dans la haute Alsace, Diocèse de Basse, Conseil & Intendance d'Alsace, Bailliage de Besfort, a 76 habitans.

DERON, Riviere de la Normandie, qui traverse l'Avranchin, & se jette dans la Manche, au havre du Mont-S. Michel.

DEROUX, dans la Bourgogne, Diocèse de Châlon, Parlement & Intendance de Dijon, Bailliage, Grenier à sel & Recette de Châlon, a 168 habitans. Ce lieu qui est de la Paroisse de Sevrey, est situé en pays de plaine; la riviere de Droux y passe, sur laquelle il y a un pont; c'est un passage; il y a des vignes.

DERSIGNY, dans la Normandie, Diocèse, Parlement & Intendance de Rouen, Election d'Arques, a 99 habitans. M. Duclieu en est Seigneur.

DERVAL, Baronie, dans la Bretagne, appartenante à M. le Duc de Bourbon.

D E S

DESAIGNE, voyez Dezaigne.

DESCOURS, dans la Bourgogne, Diocèse d'Autun, Parlement & Intendance de Dijon, Bailliage & Recette de Semur en Brionnois, a 137 habitans.

DESENHOFFEN, dans la basse Alsace, Diocèse de Strasbourg, Conseil & Intendance d'Alsace, Terres de la Noblesse, a 387 habitans.

DESERT, *Desertum*, Abbaye de Filles, de l'Ordre de S. Benoit, dans le Quercy, Diocèse de Cahors.

DESERT, Canton ou petit Pays du haut Maine, où se trouvent Compourtrain & Vilainella-Juhel; il est ainsi nommé, parce qu'il est peu habité.

le DESERT, dans la Normandie, Diocèse de Coutances, Parlement de Rouen, Intendance de Caën, Election de S. Lo, a 680 habitans.

le DESERT, dans la Normandie, Diocèse de Bayeux, Parlement de Rouen, Intendance de Caën, Election de Vire, a 200 habitans. L'Abbé de Troart nommé à la Cure.

DESERTES, dans le Dauphiné, Diocèse de Turin, Parlement & Intendance de Grenoble, Election de Gap, a 276 habitans.

DESERTINE L, dans le Bourbonnois, Diocèse de Bourges, Parlement de Paris, Intendance de Moulins, Election de Montluçon, a 544 habitans.

DESERTINES, Bourg, dans le Maine, Diocèse du Mans, Parlement de Paris, Intendance de Tours, Election de Mayenne, a 787 habitans. La Cure est au patronage de l'Abbé de S. Calais. Ce lieu est à deux lieues de Montluçon, sur la petite riviere de Cher & un petit coteau, c'est terres à seigle & un peu de froment; beaucoup de vignes de bon rapport & de petite qualité; peu de chanvres & de menus fruits. M. le Duc d'Antin en est Seigneur.

les DESFENDS, dans le Limosin, Diocèse de Limoges, Parlement de Bordeaux, a 317 habitans.

DESGE, dans l'Auvergne, Diocèse de Saint Flour, Parlement de Paris, Intendance de Riom, Election de Brioude, a 410 habitans.

DESMONS, dans le Gâtinois, Diocèse de Sens, Parlement & Intendance de Paris, Election de Nemours, a 96 habitans.

DESMONS & Courcelles, dans la Picardie, Diocèse d'Amiens, Parlement de Paris, Intendance & Election d'Amiens, a 668 habitans.

DESNES, dans la Franche-Comté, Diocèse, Parlement, Intendance & Bailliage de Besançon, Recette de Lons-le-Saunier, a 440 habitans.

DESPACH, dans la haute Alsace, Diocèse de Basse, Conseil & Intendance d'Alsace, Recette de Besfort, a 67 habitans.

DESPALLAIS, dans l'Agenois, Diocèse d'Agen, Parlement & Intendance de Bordeaux, Election d'Agen, a 446 habitans.

DESPIERRES, Abbaye, de l'Ordre de Cîteaux en Régle, dans le Diocèse de Bourges, Ressort d'Issoudun, & à la nomination du Roy; elle a été fondée par Raoul, dit le vieux, Prince de Deols, vers l'an 1130. & par son fils Ebbes son successeur.

DESSELIN, dans le pays Messin, Diocèse, Parlement, Intendance & Recette de Metz, a 189 habitans.

DESSENS, dans le Dauphiné, Diocèse de Lion, Parlement & Intendance de Grenoble, Election de Gap, a 246 habitans.

DESSERVILLIER, dans la Franche-Comté, Diocèse, Parlement & Intendance de Besançon, Bailliage & Recette d'Ornans, a 225 habitans.

DESSIA, dans la Franche-Comté, Diocèse, Parlement & Intendance de Besançon, Bailliage & Recette d'Orgelet, a 87 habitans.

DESTAIN, dans la Bourgogne, Diocèse d'Autun, Parlement & Intendance de Dijon, Bailliage & Grenier à sel de Nuits, Recette de Beaune, a 168 habitans. Ce lieu qui est de la Paroisse d'Arcenant, est situé dans des montagnes au milieu des bois.

DESTREBOEUF, dans la Picardie, Diocèse d'Amiens, Parlement de Paris, Intendance & Election d'Amiens, a 215 habitans.

DESTREZ, dans la Normandie, Diocèse de Lisieux, Parlement & Intendance de Rouen, Election de Lisieux, a 468 habitans. La Cure est divisée en deux portions.

DESVILLE, dans la Normandie, Diocèse, Parlement & Intendance de Rouen, Election d'Arques, a 489 habitans.

DESVILLE, dans la Normandie, Diocèse, Parlement & Intendance de Rouen, Election d'Eu, a 85 habitans. M. de Saint-Brier en est Seigneur.

DESVRES ou Desfurence, petite Ville, avec Bailliage Prévotal, dans le Boulonois, en Picardie, Diocèse de Boulogne, Parlement de Paris, Intendance d'Amiens, Recette de Boulogne, a 1340 habitans. Elle ressortit à la Sénéchaucée de Boulogne, dont elle est éloignée de trois à quatre lieues; on l'appelloit autrefois Surenne, l'on y fabrique des Serges. Il y a gros Marché les Mardis & Samedis, & deux Foires l'année, le Lundi d'après la mi-Carême & le jour de S. Luc. Il y a une forêt voisine. Le Roy est Seigneur de cette Ville. Le Chapitre d'Ypres nommé à la Cure, qui vaut huit cens livres. Ce lieu étoit autrefois la forteresse du Montheulin, qui fut rasée par les François, après la prise de S. Omer. Desvres est située près d'une forêt du même nom.

DESURIATES, Peuples de la Gaule Narbonnoise, qui occupoient une partie de ce qui forme à présent le Diocèse d'Arles, en Provence, & une partie du Diocèse d'Avignon, située au midi de la Durance.

DET

DET, dans la Bourgogne, Diocèse d'Autun, Parlement & Intendance de Dijon, Bailliage, Grenier à sel de Montcenis, Recette d'Autun, a 160 habitans.

DETTEE, dans la Bourgogne, Diocèse, Parlement & Intendance de Dijon, Bailliage & Recette de Montcenis, a 193 habitans.

DETROIT ou le Detroit, *Districtus*, dans la Normandie, Diocèse de Sées, Parlement de Rouen, Intendance d'Alençon, Recette de Falaise, a 236 habitans. La Cure est alternativement à la nomination de l'Evêque de Sées pour deux fois, & du Seigneur Temporel pour une fois. Ce lieu est à trois lieues de Falaise, au couchant d'hyver.

DEV

DEVAY, dans le Nivernois, Diocèse de

Nevers, Parlement de Paris, Intendance de Moulins, Election de Nevers, a 186 habitans. C'est une petite Paroisse située sur les bords de la rivière de Loire, qui inonde souvent; la ville de Desise n'en est qu'à une lieue. Les terres produisent du froment & du seigle; il y a plusieurs vignes de bon rapport. M. le Duc de Nevers en est Seigneur. Le Chapitre de Nevers nommé à la Cure, qui vaut quatre cens livres de revenu. Il y a haute, moyenne & basse Justice, dépendante de la Châtellenie de Desise, & par appel au Bailliage de Nevers.

DEVECEY, dans la Franche-Comté, Diocèse, Parlement, Intendance, Bailliage & Recette de Besançon, a 135 habitans.

DEVEROUZE, dans la Bourgogne, Diocèse de Châlon, Parlement & Intendance de Dijon, Bailliage & Recette de Châlon, a 369 habitans.

DEVESRET, dans le haut Vivarez, Diocèse de Viviers, Parlement de Toulouse, Intendance de Montpellier, Recette de Viviers, a 225 habitans.

DEVEZE, dans le haut Armagnac, Diocèse de Comengès, Parlement de Toulouse, Intendance d'Auch, Recette des Quatre-Vallées, a 261 habitans.

DEVEZE, dans le haut Languedoc, Diocèse de Mirepoix, Parlement & Intendance de Toulouse, Recette de Mirepoix, a 228 habitans.

DEVEZE, Ville, dans l'Armagnac, Diocèse d'Auch, Parlement de Toulouse, Intendance d'Auch, Election d'Armagnac, a 410 habitans. Il y a une Justice Royale.

DEVEZET, dans le bas Languedoc, Diocèse du Puy, Parlement de Toulouse, Intendance de Montpellier, Recette du Puy, a 251 habitans.

DEVIAT, dans le Limosin, Diocèse d'Angoulême, Parlement de Paris, Intendance de Limoges, Election d'Angoulême, a 508 habitans.

DEVICOURT, Amy & Marigny, dans la Picardie, Diocèse de Noyon, Parlement de Paris, Intendance d'Amiens, Election de Peronne, a 119 habitans.

DEVILLE, dans la Normandie, Diocèse, Parlement, Intendance & Election de Rouen, a 286 habitans. Ce lieu est proche de Rouen.

DEVILLE, dans la Normandie, Diocèse, Parlement & Intendance de Rouen, Election d'Eu, a 180 habitans. Ce lieu est proche d'Eu.

DEVILLE, dans la Champagne, Diocèse de Reims, Parlement de Paris, Intendance de Châlons, Election de Reims, a 160 habitans.

DEVILLET, dans la Picardie, Diocèse de Laon, Parlement de Paris, Intendance de Soissons, Election de Laon, a 619 habitans.

DEVISE, dans la Picardie, Diocèse de Noyon, Parlement de Paris, Intendance d'Amiens, Election de Peronne, a 91 habitans.

DEVIX, dans le Bearn, Diocèse d'Oleron, Parlement & Intendance de Pau, Sénéchaucée & Recette d'Oleron, a 160 habitans.

DEULE, petite Rivière des Pays-Bas François, qui prend sa source aux frontières de l'Artois, passe à Lille, & se jette dans la Lys à Doulemonde; la Deule n'étoit autrefois qu'une très-petite rivière; mais elle est devenue considérable, par les canaux & les écluses qu'on y a pratiquées. Elle porte bateau depuis Lens, par le secours de ces écluses & du canal qui la joint à la

Scarpe. va de L cette Ri

DEU dre Valle Dotay, Lille, a de la D

DEV Châlon, liage & Laurent, de plain re, le C pendent.

DEV Berry, D Intendanc tans. Cer une Abba terée au C de quinze reitè un P

DEV du Mans Tours, El les DE

de Chano France; il d'Anfrevil Pont S. P d'Andely e pe d'une r la riviere nexée aux nom de la les environ

DEUX Bourbonne Paris, Int

laçon, a q qu'une Par le grand c terres à se commerce Duc d'An

DEUX Diocèse d

dance de bitans. Il

Monastèr sixième si

en mémor enfans d'

Baptême, revenant

retica d'ab contribua

cs Monas que du M

& dans c me Ville

duite de tems du drille, q

bonnatre des char

Chroniq fait men truit, co ravages

DEU

Scarpe. L'on appelle haute Deule, la partie qui va de Lens à Lille, & basse Deule, le cours de cette Riviere depuis Lille jusqu'à la Lis.

DEULEMONDE, Bourg, dans la Flandre Vallonne, Diocèse de Cambrai, Parlement de Doitay, Intendance, Subdélégation & Recette de Lille, a 163 habitans. Ce Bourg est au confluent de la Deule & de la Lys.

DEVOUX, dans la Bourgogne, Diocèse de Châlon, Parlement & Intendance de Dijon, Bailliage & Grenier à sel de Châlon, Ressort de S. Laurent, a 130 habitans. Ce lieu est situé en pays de plaine; les Hameaux de Candella, la Beurrière, le Chazant, la Margot & Montlieux en dépendent.

DEVRE, *Deverum*, sur le Cher, dans le Berry, Diocèse de Bourges, Parlement de Paris, Intendance & Election de Bourges, a 386 habitans. Censulphie de Vierzon y fonda vers l'an 840. une Abbaye de l'Ordre de S. Benoît, qui fut transférée au Château de Vierzon en 1296. L'Abbé jouit de quinze cens livres de rente. Il y est toujours resté un Prieuré-Conventionnel.

DEUX-en-Valez, dans le Maine, Diocèse du Mans, Parlement de Paris, Intendance de Tours, Election de Mayenne, a 311 habitans.

les **DEUX-AMANS**, Prieuré Conventionnel, de Chanoines Réguliers, de la Congrégation de France; il est situé dans le district de la Paroisse d'Anzeville, dans le Vexin Normand, près le Pont S. Pierre, à quatre lieues de Roüen, trois d'Andely & une du Pont-de-l'Arche, sur la croupe d'une montagne, dont le pied est arrosée de la riviere d'Andelle. La Menée Prieurale est annexée aux Jésuites de Roüen; l'Eglise porte le nom de la Magdelaine. La vue y est charmante, les environs sont très-abondans.

DEUXCHAISES & le Boucher, dans le Bourbonnois, Diocèse de Bourges, Parlement de Paris, Intendance de Moulins, Election de Montluçon, a 617 habitans. Ces deux lieux ne font qu'une Paroisse, à sept lieues de Montluçon, sur le grand chemin de Montmaram à Moulins; c'est terres à seigle; assez de pacages & de foin; un commerce de bestiaux & quelques étangs. M. le Duc d'Antin en est Seigneur.

DEUX-JUMEAUX, dans la Normandie, Diocèse de Bayeux, Parlement de Roüen, Intendance de Caën, Election de Bayeux, a 180 habitans. Il y avoit anciennement en ce lieu un Monastère, qu'Orderic-Vital dit avoir été bâti au sixième siècle, par S. Martin Abbé de Verdon, en mémoire de la résurrection de deux jumeaux, enfans d'un homme de qualité, qui étoient sans baptême, & qu'il avoit résuscité par ses prières en revenant d'Angleterre. Il ajoute que S. Evron s'y retira d'abord lorsqu'il renonça au monde, & qu'il contribua beaucoup à sa perfection. Il est parlé de ce Monastère dans les Actes de S. Hadouin Evêque du Mans, contemporain du Roy Dagobert, & dans ceux de Herlemond II. Evêque de la même Ville, qui y alla finir ses jours sous la conduite de son frere: qui en étoit Abbé; c'étoit du tems du Roy Pepin. Ansegise Abbé de S. Vandrille, qui vivoit sous le règne de Louis le Débonnaire, le comprit entre les lieux à qui il fit des charitez par son testament, qui est dans la Chronique de Fontenelle; mais il n'en est plus fait mention depuis; & sans doute qu'il fut détruit, comme tant d'autres Monastères, durant les ravages des Normans.

DEUXYBERGERS, dans l'Auvergne, Dio-

cèse de S. Flour, Parlement de Paris, Intendance de Riom, Election de S. Flour, a 176 habitans.

DEY

DEYME, dans le haut Languedoc, Diocèse, Parlement, Intendance & Recette de Toulouze, a 307 habitans.

DEYRANCON, Bourg, dans la Saintonge, Diocèse de Saintes, Parlement de Bordeaux, Intendance de la Rochelle, Election de S. Jean-d'Angely, a 596 habitans.

DEZ

DEZAIGNE, dans le haut Vivarez, Diocèse de Viviers, Parlement de Toulouze, Intendance de Montpellier, Recette de Viviers, a 3074 habitans.

le **DEZERT**, dans le Dauphiné, Diocèse de Gap, Parlement & Intendance de Grenoble, Election de Gap, a 168 habitans.

DEZIZE, dans la Bourgogne, Diocèse d'Aurun, Parlement & Intendance de Dijon, Bailliage, Grenier à sel & Recette de Beaune, a 160 habitans. Ce lieu est situé au bas d'une montagne; la Riviere qui y passe, s'appelle le Cojanne. Dezize est un pays de vignes.

DHU

DHUIS, dans la Bourgogne, Diocèse de Lion, Parlement & Intendance de Dijon, Bailliage & Recette de Bresse, a 54 habitans.

DHUISEL, dans la Picardie, Diocèse de Soissons, Parlement de Paris, Intendance & Election de Soissons, a 188 habitans.

DHUISON, dans l'Orleannois, Diocèse d'Orleans, Parlement de Paris, Intendance d'Orleans, Election de Beaugency, a 594 habitans.

DHUISON, dans le Gâtinois, Diocèse de Sens, Parlement & Intendance de Paris, Election d'Étampes, a 126 habitans.

DHUISY, dans la Brie, Diocèse de Meaux, Parlement & Intendance de Paris, Election de Meaux, a 194 habitans.

DIA

DIABLINTES, *Diabintres* ou *Dialite*, Peuples de la Gaule Celtique, faisant partie des *Auleri*; on ignore leur situation: quelques-uns l'établissent dans le Diocèse de Dol. Il est parlé plusieurs fois dans les Gestes des Evêques du Mans, d'un trait de ce Diocèse, appelé *Diablonius Viens*, & d'une Ville de *Diablintes*; sur la petite riviere d'Aroëné au même pays, qu'on ne peut non plus reconnoître.

DIANCEY, dans la Bourgogne, Diocèse d'Aurun, Parlement & Intendance de Dijon, Bailliage, Grenier à sel & Recette d'Arnay-le-Duc, a 67 habitans. Ce lieu est situé en pays plain. Le Prieur de Baît est collateur de la Cure.

DIAN S, Vicomté, dans la Brie, Diocèse de Laon, Parlement & Intendance de Paris, Election de Montereau, a 303 habitans.

DIC

DICONNE, dans la Bourgogne, Diocèse de Châlon, Parlement & Intendance de Dijon, Bailliage & Grenier à sel de Châlon, Ressort de S. Laurent, a 260 habitans. Ce lieu, dont dé-

pend le Hameau des grandes Bordillons, est situé dans les bois.

D I D

DIDENHEIM, dans la haute Alsace, Diocèse de Basle, Conseil & Intendance d'Alsace, Bailliage d'Altkirk, a 198 habitans.

DIDONNE ou S Georges de Didonne, dans la Saintongr, Diocèse de Saintes, Parlement de Bordeaux, Intendance de la Rochelle, Election de Saintes, a 768 habitans.

DIDRAC ou Idrac, *Didriacum* ou *Idriacum*, Abbaye d'Hommes, Ordre de S. Benoît, dans la Gascogne, au Diocèse & à quatre lieues d'Auch.

D I E

DIE, *Dis*, *Dea*, *Deis*, Ville, Evêché, dans le Dauphiné, Parlement & Intendance de Grenoble, Election de Montelimart, a 6186 habitans. Cette Ville est située sur la riviere de Drome. Elle est Capitale du Diois. Il y avoit une Citadelle qui a été rafce. Les Calvinistes y avoient avant la révocation de l'Edit de Nantes, une Academie pour ceux de leur Religion. M. Gaffendi croit que cette Ville a été fondée par les *Phoenices* de Marseille : les Itinéraires en font mention & l'attribuent aux Vocontiens. Après avoir obéi aux Bourguignons & ensuite aux François de la premiere Race, elle a fait partie du Royaume de Bourgogne; elle a eu ensuite ses Seigneurs particuliers qui relevoient des Comtes de Provence; elle a passé à une Branche des Comtes de Forcalquier, laquelle étant éteinte, les Comtes de Toulouse l'ont réunie, puis donnée à Ainar Comte de Poitiers: l'Empereur Frederic Barberouffe la donna à son Evêque, avec le Titre de Principauté, & le droit de battre Monnoye. Cette Eglise reconnoit pour son premier Prélat S. Marius, qui vivoit vers l'an 110. Le Pape Gregoire X. unit cet Evêché à celui de Valence en 1275. & Innocent XII. l'en sépara en 1691. L'Evêque est Seigneur temporel de la Ville, de quatre-vingt-quinze Paroisses & de vingt-quatre Châteaux; son revenu n'est cependant estimé qu'à treize mille livres. Il y avoit ci-devant dans ce Diocèse de belles Eglises & de beaux Monasteres; le tout a été détruit par les Calvinistes qui y ont été très-puissans. Cet Evêché est suffragant de l'Archevêque de Vienne, il comprend deux cens Cures, dont il y en a quatre dans le Comtat Venaissin, & environ autant en Provence. Cette Ville est Siège d'un Bailliage; elle est à cent trente-cinq lieues de Paris; c'est un Gouvernement simple. La Cathédrale de Die est composée de douze Chanoines & de deux Chanoines honoraires: entre les douze premiers Canoniciens sont compris le Doyenné & l'Office de Sacristain; les Canoniciens valent six cens livres. Le Doyenné autour de douze cens livres, & le Sacristain neuf cens.

DIEFFENBACH, dans la basse Alsace, Diocèse de Strasbourg, Conseil & Intendance d'Alsace, Bailliage de Wert, a 100 habitans.

DIEFFENBACH, dans la basse Alsace, Diocèse de Strasbourg, Conseil & Intendance d'Alsace, Terres de la Noblesse, a 46 habitans.

DIEFFINAT, dans la haute Alsace, Diocèse de Strasbourg, Conseil & Intendance d'Alsace, Bailliage de Thann, a 34 habitans.

DIE NAY, dans la Bourgogne; Diocèse de Langres, Parlement, Intendance, Bailliage & Re-

cette de Dijon, Grenier à sel de Saux-le Duc, a 260 habitans. Ce lieu qui dépend de Villeneuve, est situé à quatre lieues de Dijon, la riviere de Lignon y passe.

DIE NÉ, Bourg, dans l'Auvergne, Diocèse de S. Flour, Parlement de Paris, Intendance de Riom, Election de S. Flour, a 1659 habitans.

DIE NNE, dans le Nivernois, Diocèse de Nevers, Parlement de Paris, Intendance de Moulins, Election de Nevers, Grenier à sel de Delize, a 400 habitans. La Cure est à portion congrue; le Prieur de S. Reverien en est Collateur. Le terroir est assez bon; pour moitié seigle & moitié froment; c'est Pays gras & bon pour la nourriture des bestiaux. M. de Maulnorge en est Seigneur, & y a haute, moyenne & basse Justice, qui ressortit par appel à S. Pierre le Moutlier. Monsieur le Duc de Nevers & le Sieur Gondier y sont aussi Coleigneurs. Les Lettres s'adressent à Delize.

DIE NNE, dans le Poitou, Diocèse de Poitiers, Parlement de Paris, Intendance & Election de Poitiers, a 147 habitans.

DIENVILLE, dans la Champagne, Diocèse de Langres, Parlement de Paris, Intendance de Châlons, Election de Bar-sur-Aube, a 1086 habitans.

DIEPPE, *Dieppe*, Ville, dans la Normandie, Diocèse, Parlement & Intendance de Rouen, Election d'Arques, a 10000 habitans. Elle est Siège d'un Grenier à sel; c'est un Gouvernement de Paix du Bailliage de Caux, sous le Gouvernement de Normandie. Cette Ville n'est pas ancienne, & elle n'est devenu considérable que depuis qu'elle fut cédée, avec Boutteilles, aux Archevêques de Rouen, par Richard I. Roy d'Angleterre & Duc de Normandie, pour partie de l'échange de la propriété d'Andely l'an 1197. Ces Prelats en ont toute la haute Justice, & le Domaine de cette Ville leur est aujourd'hui d'un grand revenu; l'on derive son nom du mot flamand Diepp, qui signifie profond; aussi est-elle située dans un fond. Elle est de figure triangulaire. Elle se nommoit autrefois Bertheville. Il y a un Port de mer, avec un Siège d'Amirauté renommée à cause des grands voyages de ses Navigateurs qui y sont fort experts, & aussi à cause de ses pêcheurs, qui fournissent la plus grande partie du Poisson à Paris & à la Normandie; ils vont aussi à la pêche de la Morue; on fait dans cette Ville beaucoup de petits ouvrages d'ivoire & d'horlogerie & aussi beaucoup de dentelles. Les Anglois l'ont presque toute brûlée dans le bombardement qu'ils en firent en 1694. mais elle est à présent rebâtie & bien plus belle qu'auparavant. Cette Ville a deux Paroisses, S. Jacques & S. Remy; il y a aussi des Minimes, des Capucins, un Collège de Peres de l'Oratoire, des Ursulines, des Jésuites, des Carmes & des Religieuses Hospitalières. Dieppe est l'Entrepôt des hultres de Cancell, que l'on y conserve sur la greve dans de grandes clayes quarrées & soutenues de pieux; la marée les couvre deux fois par jour. C'est ordinairement à Dieppe où l'on baigne les personnes de Paris & des environs, qui ont été mordus des chiens enragés. Les Fortifications de la Place sont assez irrégulieres, aussi-bien que celles d'un vieux Château qui est situé au bord de la mer; les gros Vaisseaux ne peuvent point passer la grande Rade qui est fort bonne, mais à deux lieues de la Ville, les Fregates & les Vaisseaux Marchands entrent dans le Port par un petit Canal bordé de deux jetées, à la tête desquelles il y a de bonnes batteries. Cette Ville a deux Fauxbourgs, celui du

Paulec,

Paulec
re de
mier e
vents,
se de
M. Sin
mens
Armée

DIE
Verdun
cette de

DIE
côte de
Election
à la Co
Julien a

DIE
de Troy
Châlons

DIE
Diocèse
dance de
habitans

DIE
Diocèse
de Grend

DIE
Parleme
vernemen

DIE
côte de
Bailliage

DIE
Diocèse
noble, El
tans.

DIE
de Limou
dauce &

DIE
côte de
Bordeaux

DIE
tans.

DIE
Diocèse,
cette de

DIE
né du D
larion du

DIE
en est Se
giale fon

DIE
faucou &
duit des

DIE
Eglise es
tance

DIE
a 1477
Verdun

DIE
Recette

DIE
Parleme
tion de

DIE
Parleme
d'Agen

DIE
Omer,

Paulec, qui est séparé de la Ville par la petite rivière de Bethune, & celui du petit Veule; le premier est fort grand & bien bâti. Il y a deux Couvents, un Hôpital & une Eglise Aide de la Paroisse de Neuville. C'est la patrie du fameux Critique M. Simon, si connu par la hardiesse de ses sentimens, & du Marquis du Quesne, General des Armées de France.

DIEPPES, dans le pays Messin, Diocèse de Verdun, Parlement & Intendance de Metz, Recette de Verdun, a 171 habitans.

DIERRE, Bourg, dans la Touraine, Diocèse & Parlement de Paris, Intendance de Tours, Election d'Amboise, a 427 habitans. Sa Cure est de la Collation des Abbez de Beaulieu & de S. Julien alternativement.

DIERREY, dans la Champagne, Diocèse de Troyes, Parlement de Paris, Intendance de Châlons, Election de Troyes, a 410 habitans.

DIERREY-S. Perc, dans la Champagne, Diocèse de Troyes, Parlement de Paris, Intendance de Châlons, Election de Troyes, a 423 habitans.

DIESMOS & S. Oblas, dans le Dauphiné, Diocèse de Vienne, Parlement & Intendance de Grenoble, Election de Vienne, a 481 habitans.

DIEVAL, dans l'Artois, Diocèse d'Arras, Parlement de Paris, Intendance d'Amiens, Gouvernement & Recette d'Arras, a 350 habitans.

DIEVILLER, dans la haute Alsace, Diocèse de Basse, Conseil & Intendance d'Alsace, Bailliage de Landser, a 156 habitans.

DIEULEFIT, Ville, dans le Dauphiné, Diocèse de Die, Parlement & Intendance de Grenoble, Election de Montelimart, a 2268 habitans.

DIEULIDON, dans le Limosin, Diocèse de Limoges, Parlement de Bordeaux, Intendance & Election de Limoges, a 161 habitans.

DIEULINOT, dans le Condomois, Diocèse de Condom, Parlement & Intendance de Bordeaux, Election de Condom, a 702 habitans.

DIEULOUARD, dans le pays Messin, Diocèse, Parlement & Intendance de Metz, Recette de Verdun, a 690 habitans. C'est un Doyenné du Diocèse de Verdun. La Cure est de la Collation du Primat de Nancy; l'Evêque de Verdun en est Seigneur. Il y avoit ci-devant une Collégiale fondée en 1020. par Dudon, Prévôt de Montfaucon & Chanoine de Verdun. L'on a introduit des Benedictins Anglois en 1660. dans cette Eglise Collégiale à la place des Chanoines. son Eglise est dédiée à S. Sebastien.

DIEUPENTALE, dans le haut Languedoc, Diocèse de Montauban, Parlement & Intendance de Toulouse, Recette de Montauban, a 1477 habitans.

DIEUVE, dans le pays Messin, Diocèse de Verdun, Parlement & Intendance de Metz, Recette de Verdun, a 255 habitans.

DIEY, dans le Gâtinois, Diocèse de Sens, Parlement de Paris, Intendance d'Orléans, Election de Montargis, a 455 habitans.

DIF

DIFOUR, dans l'Agenois, Diocèse d'Agen, Parlement & Intendance de Bordeaux, Election d'Agen, a 127 habitans.

DIFQUES, dans l'Artois, Diocèse de S. Omer, Parlement de Paris, Intendance d'Amiens,

Gouvernance d'Arras, Bailliage & Recette de S. Omer, a 53 habitans.

DIG

DIGES, Bourg, dans la Champagne, Diocèse de Langres, Parlement & Intendance de Paris, Election de Tonnerre, a 1090 habitans.

DIGNA, dans la Franche-Comté, Diocèse, Parlement & Intendance de Besançon, Bailliage & Recette de Lons-le-Saunier, a 119 habitans.

DIGNAC, dans le Limosin, Diocèse de Limoges, Parlement de Paris, Intendance de Limoges, Election d'Angoulême, a 1441 habitans. Dignac appartient au lieu du Breuil, du nom de Raymond, très-ancien en Angoumois. Sa famille a possédé la Seigneurie d'Aubeterre avant quelle passât en celle de Bouchard.

DIGNA C-en-Carton dans la Guienne, Diocèse, Parlement, Intendance & Election de Bordeaux, a 225 habitans.

DIGNE, *Dea Augusta*, Ville, Evêché, dans la Provence, Parlement & Intendance d'Aix, Chef-lieu d'une Viguerie & d'une Recette, a 2510 habitans.

Elle est Siège d'une Sénéchaussée; il y a un Lieutenant de la Maréchaussée de Provence. Cette Ville est très-ancienne, mais petite: c'étoit la Ville principale des *Senii* selon Prolomé. Elle est située au pied des montagnes, sur le Torrent de Bleone, à dix lieues des frontieres de Piémont, à sept lieues à l'orient de Sisteron & à seize d'Aix. On y traverse le Rhône sur un Pont de bois. L'Eglise de Digne est dédiée à la sainte Vierge, elle est suffragante de celle d'Ambrun; le plus ancien de ses Evêques qu'elle reconnoisse est S. Domin, qui vivoit en 340. son Diocèse comprend trente-trois Paroisses, dont la premiere est la Cathédrale; son Chapitre est composé d'un Prévôt, de trois autres Dignitez, de neuf Chanoines, de huit Beneficiers & deux Curez.

Il y a une Fontaine d'eaux minérales chaudes, piquantes & qui sentent la boue. Elles participent de beaucoup de soufre & de sel alkali. Elles purgent par les felles. Elles sont bonnes à boire & à s'y baigner. M. Gallendi a remarqué dans la vie de son ami M. Peiresc qu'il tombe des montagnes d'où sortent les eaux de cette Fontaine, des serpens qui n'ont point de venin, & dont les enfans se jouent; à peu de distance de là, on trouve des serpens qui comme tous autres mordent & sont dangereux.

Il y a un Couvent de Cordeliers, un de Recolets, un de Filles de la Visitation & un d'Ursulines; les Jésuites y ont une résidence. C'est la patrie du sçavant M. Gallendi qui a été Prévôt de son Eglise Cathédrale.

Les Evêques de Digne sont Barons de Lauziers. Cette Ville étoit anciennement renommée pour ses bains chauds. Son territoire rapporte de très-excellens fruits, que l'on débite en Italie, en Allemagne & par toute la France.

DIGNY, *Digniacum* ou *demeure de Dignus*, dans la Normandie, Diocèse d'Evreux, Parlement de Paris, Intendance d'Alençon, Election de Verneuil, a 1704 habitans.

DIGOIN, Bourg, dans la Bourgogne, Diocèse d'Autun, Parlement & Intendance de Dijon, Bailliage & Recette de Charoles, a 396 habitans. Ce Bourg est sur la Loire à la chute de l'Arroux; une partie est du Briennois, & l'autre est du Charolois, c'est l'entrepôt de sel le plus considérable de la Bourgogne.

DIGOINE, Baronie, dans la Bourgogne, Diocèse d'Autun, Parlement & Intendance de Dijon, Recette de Charoles, a 386 habitans.

DIGOVILLE, dans la Normandie, Diocèse de Coutances, Parlement de Roüen, Intendance de Caën, Election de Valognes, a 576 habitans. Cette Paroisse est proche de la mer. Il y a plusieurs Poissonnieres. Le Seigneur nomme à la Cure. La Forêt de Cherbourg en est proche, ainsi que le Menil-au-Var.

DIGULLEVILLE, dans la Normandie, Diocèse de Coutances, Parlement de Roüen, Intendance de Caën, Election de Valognes, a 114 habitans.

D I J

DIJON, *Divis*, Ville Capitale de la Province & du Gouvernement de Bourgogne, Diocèse de Langres, Siège d'un Parlement, d'une Intendance qui comprend la plus grande partie de la même Province, d'une Chambre des Comptes, d'une Cour des Aides, d'un Présidial, d'un grand Bailliage, d'un Bailliage particulier, d'un Grenier à sel, d'une Marchaussée, & d'une Table de Marbre, d'un Hôtel des Monnoyes, d'un Tribunal de Juges-Consuls, d'une Mairie, d'une Vicomté, d'une Recette, & de beaucoup d'autres Jurisdictions subalternes; elle a 1373 habitans. C'est un Gouvernement de Place. Cette Ville est ancienne, & l'on croit Aurelien son Fondateur; ce n'étoit cependant qu'un Château ou Forteresse, *Castrum*, du tems des Romains, & beaucoup depuis jusqu'en 1187, qu'elle a été érigée en Ville ou Cité par Hugues III. Duc de Bourgogne. Dans la décadence de l'Empire Romain, elle a passé sous la domination des Bourguignons & ensuite sous celle des François. Les Rois la donnerent aux Evêques de Langres en propriété; ils en ont joui ou par eux-mêmes, ou par des Vicomtes, qui leur en faisoient hommage, jusqu'au Regne du Roy Robert. Ce Prince l'ayant acquis de ses Vicomtes & de plusieurs Evêques, en fit la Capitale du Duché de Bourgogne, qu'il donna à son plus jeune Fils Robert. Les Ducs de Bourgogne l'ayant choisie pour leur résidence, elle s'est beaucoup augmentée. C'est à présent une des considérables Villes du Royaume, ornée de très-beaux Bâtimens, d'un grand nombre de belles Eglises, & de plusieurs belles Places.

La Ville de Dijon est située à une petite distance des deux Collines de Talan, & de Fontaines, (lieu de la naissance de S. Bernard,) & à l'entrée d'une vaste plaine, qui s'étend à plus de huit lieus du côté du midi. Elle a au couchant une longue chaîne de montagnes, peu élevées, couvertes d'excellens vignobles, qui rendent cette contrée très-célèbre pour ses bons vins.

La Ville de Dijon est assez grande, très-belle & très-bien bâtie. Ses rues sont bien pavées, larges, droites, & fort éclairées, parce que les maisons sont basses. La plupart de ses maisons sont magnifiques. Cette Ville est fermée de bonnes murailles, entourée de larges fossés, & fortifiée de deux bastions. Ses environs sont fertiles & agréables, & le saie des Rivières de Sufon & d'Ouche. La première, qui n'est à proprement parler qu'un Torrent, prend sa source du Val de Sufon, tombe en partie dans les fossés de la Ville, & en partie traverse toute sa longueur, en passant sous plusieurs Ponts & maisons voutées, & va enfin se rendre près des murs de Dijon, dans un des bras

de la Rivière d'Ouche. Cette Rivière, appelée en Latin *Oscarus*, a sa source au couchant, à sept lieus de la Ville, auprès de laquelle elle prend son cours, & arrose un de ses bastions, après avoir traversé sous un Pont de pierre, un de ses Fauxbourgs qui porte son nom; & près de là, elle forme une île qui renferme une grande maison, destinée autrefois pour retirer les Pestiférez.

Dijon a quatre Portes; près de la Porte Guillaume, par où l'on entre en arrivant de Paris, est le Château, bâti par Louis XI. fortifié de quatre grosses Tours rondes, & de deux Ravelins qui en défendent les deux entrées. La Porte S. Nicolas est pratiquée dans la largeur d'une haute Tour ronde, solidement construite. Hors de la Porte d'Ouche, & du Fauxbourg de ce nom, est une belle route, bordée d'arbres, qui conduit à Beaune; & à la sortie de la Porte S. Pierre, l'on trouve le Cours, long d'un quart de lieue, planté de quatre rangs d'arbres, & qui aboutit à un grand Parc, embelli de Parterres, d'allées de Charmes & de Labyrinthes, & terminé par une terrasse au bord de la rivière d'Ouche, sur laquelle il y a un Pont qui communique au Château de la Colombière.

Il y a dans Dijon sept Eglises Paroissiales, dont celle de S. Michel est recommandable par la beauté de son Portail, orné de sculptures, & par les deux Tours faites en forme de Dôme. La façade de celle de Notre-Dame est ornée d'une belle Architecture, & d'une Tour d'Horloge fort élevée, qui est d'une invention singulière. L'on admire à celle de S. Jean, qui est Canoniale, la hauteur de son clocher en pointe, accompagné de deux autres plus petits de même figure; & l'intérieur de l'Eglise, dont la voûte & l'étendue ne sont soutenus d'aucuns piliers. On y voit un bel Autel construit depuis peu, accompagné de trois figures de pierre de Tonnerre, & de plusieurs Tableaux.

Il y a dans cette Ville deux Abbayes d'hommes; l'une est celle de S. Benigne, en Commande, de l'Ordre de S. Benoît, laquelle conserve dans son Eglise, (qui se distingue par ses deux Tours, son Clocher en pointe, & par son ancienneté.) le Corps de S. Benigne, premier Apôtre de Dijon, où il a prêché la foi & souffert le martyre. Gregoire Evêque de Langres, ayant trouvé le Corps de ce Saint, fonda cette célèbre Abbaye, que les Ducs de Bourgogne ont beaucoup augmentée depuis. On voit dans la Nef de cette Eglise, sur une tombe plate l'Epitaphe latine d'un Prince ou Roy de Pologne, nommé Uladislav, mort à Strasbourg, en 1188. qui fut Moine de cette Abbaye pendant plusieurs années, & obtint dispense du Pape pour le marier, & donner un successeur à la Couronne de Pologne.

Derrrière le Chœur de cette Eglise, on remarque un édifice ancien bâti en ronde, & composé de trois voutes d'arc sur l'entree, soutenus par des colonnes, au nombre de cent quatre, dont le fust est d'une seule piece. Ce Bâtimens, quoique d'une Architecture assez grossière, dont le tiers est en terre, & vuide dans le milieu, ne reçoit de jour que par une ouverture d'enhaut. Quelques-uns croyent que c'étoit un Temple des faux Dieux, qui nous est resté du tems du Paganisme, & qui est aujourd'hui consacré à Dieu par plusieurs Chapelles que l'on y a pratiquées, & par la dévotion des Fidèles qui y ont révérez quelques Tombeaux des premiers Chrétiens, où des Martyrs encore inconnus, dont ce Temple a été l'azile ou la sépulture. Dans ce même lieu, le peuple a une vénération particuliere pour un

grand Cru

une vieille

L'autre

giale, est

noines R

1613. Ils o

lier, de n

Hôtel Abi

rifidiction

choisie, &

M. Godeau

liere de ce

attribué le

a été ressu

onnées. On

premier Ev

Il y a au

Bernardines

Eglise en r

lent; & ce

S. Julien, t

Une des

Ville est le

me Duc de

da à son re

dans sa façade

restée impa

verture un

d'ardoises. E

de cette Eg

miraculeuse

le versa (à

percée de p

facilite d'ê

le Pape Eug

Bourgogne,

le, ou elle e

de pierres

lorsqu'il éto

on exposé d

leil d'or, d

de pierres p

est celle qui

son Sacre. C

ans le Din

par une Pre

les rués. For

Armes, à la

Régulier, d

attire un g

On voit

sons peints

son d'Or,

tué à Bruxe

sujet de la

de Charole

écussions qu

nez du mo

& par resse

Chapelle, d

de marbre

vannes, M

Les Jésu

ample Bibl

possède un

tel, & plu

sif; on le

dans Dijon

pelle au

sous le tit

Maisons

des Carme

grand Crucifix que l'on croit avoir parlé, selon une vieille tradition du pays.

L'autre Abbaye, qui est Paroissiale & Collégiale, est celle de S. Estienne, composée de Chanoines Réguliers de S. Augustin, sécularisés en 1613. Ils ont à leur tête un Abbé titulaire séculier, de nomination Royale, lequel a un très-bel Hôtel Abbatial, & une grande étendue de Jurisdiction dans la Ville. Sa Bibliothèque est très-choisie, & composée en partie des Livres de feu M. Godeau Evêque de Vence. L'histoire particulière de cette ancienne Eglise, publiée en 1696, attribue le tems de sa fondation à l'an 343. Elle a été restaurée & fort embellie depuis quelques années. On y conserve le Corps de S. Medard, premier Evêque de Noyon.

Il y a aussi deux Abbayes de Filles : celle des Bernardines, qui ont fait bâtir depuis peu une Eglise en rotonde d'un goût d'Architecture excellent ; & celle des Benedictines de Rougemont-S. Julien, transférées d'Autun à Dijon en 1677.

Une des Eglises des plus considérables de cette Ville est la Sainte Chapelle, que Hugues III. sixième Duc de Bourgogne, de la premiere race, fonda à son retour de Jerusalem, en 1172. Elle n'a dans sa façade qu'une tour quarrée, (l'autre étant restée imparfaite,) & sur le milieu de sa couverture un haut clocher en pyramide, couvert d'ardoises. Le Cloître des Chanoines est attenant de cette Eglise, dans laquelle on voit une Hostie miraculeuse, marquée des gouttes de sang qu'elle versa (à ce qu'on dit à Dijon) lorsqu'elle fut percée de plusieurs coups de canif, par l'impie sacrilege d'un Juif. Elle fut envoyée en 1430. par le Pape Eugene IV. à Philippe le Bon, Duc de Bourgogne, qui en fit présent à la Sainte Chapelle, où elle est conservée dans un coffre d'or, garni de pierres, qui est un don du Duc d'Epéron, lorsqu'il étoit Gouverneur de la Province. Quand on expose cette Hostie, on la met dans un Soleil d'or, du poids de cinquante marcs, orné de pierres précieuses, & d'une Couronne d'or qui est celle que le Roy Louis XI. porta le jour de son Sacre. On en fait une Fête solemnelle tous les ans le Dimanche entre les deux Fêtes - Dieu, par une Procession générale dans la Ville, dont les rues sont tapissées, & les Habitans sous les Armes, à laquelle assistent tout le Clergé Séculier & Régulier, & les Compagnies en Corps ; ce qui attire un grand concours de toute la Province.

On voit dans le Chœur de cette Eglise, les écussons peints des Chevaliers de l'Ordre de la Toison d'Or, dont Philippe le Bon, qui l'avoit introduit à Bruxelles, assembla un Chapitre à Dijon, au sujet de la naissance de son fils Charles, Comte de Charolois. L'on remarque que les Casques des écussons qui sont à gauche du Chœur, sont tournés du même côté, contre les règles du Blazon, & par respect seulement pour l'Autel. Dans une Chapelle du côté de l'Evangile, est le Tombeau de marbre de Gaspard de Saulx, Seigneur de Tavannes, Maréchal de France, mort en 1570.

Les Jésuites ont un Collège magnifique, & une ample Bibliothèque. Leur Eglise qui est très-ornée, possède un riche Tabernacle avec un devant d'Autel, & plusieurs Reliquaires, le tout d'argent massif ; on les expose aux grandes Fêtes. Il y a aussi dans Dijon une autre Collégiale, nommée la Chapelle au Riche ; une Commanderie de Malthe, sous le titre de la Madelene, & plusieurs autres Maisons Religieuses, comme des Dominicains, des Carmes, (où dans une Chapelle à droite du

Chœur, est le Tombeau en marbre de Claude Boncdu, Conseiller d'Etat, Intendant de la Province,) des Minimes, des Prêtres de l'Oratoire, & des Cordeliers, où l'on voit dans une Chapelle à droite, le Mausolée de Jean-Baptiste le Goix de la Berchere, Premier Président du Parlement, & de Marguerite Brulart son épouse. Il y a aussi des Ursulines, des Jacobins, des Carmelites, des Filles de la Visitation ; celles de Notre-Dame du Refuge ; celles du Bon-Pasteur, où l'on met les Repenties, & un Seminaire pour les jeunes Ecclésiastiques.

Attenant la Sainte Chapelle est l'Hôtel, (ou pour parler le langage de Dijon) le Logis du Roy, autrefois la demeure des Ducs de Bourgogne : c'est où loge le Gouverneur de la Province, lorsqu'il vient à Dijon. Le bâtiment, quoiqu'ancien, a un air de grandeur par son élévation, & le grand nombre de ses appartemens ; on en a reformé une partie à la moderne, pour faire simetrie avec une très-grande & superbe salle, bâtie depuis quelques années, & destinée pour l'Assemblée des Etats de Bourgogne. Cette salle est entourée d'amphitheatres, couverts de tapis bleus semez de fleurs de lys ; dans le fond sur une haute estrade, est un fauteuil pour le Gouverneur, avec plusieurs autres fauteuils moins élevés, pour les Evêques & le Général Abbé de Cîteaux, qui assistent aux Etats ; les Lieutenans de Roy, le Premier Président du Parlement & l'Intendant.

Dans le parterre, il y a plusieurs bancs ou formes, couverts de pareils tapis, pour placer la Noblesse, les Dames, & autres personnes que la curiosité d'entendre les Harangues, qui se prononcent à l'ouverture des Etats y attire. Ce fut dans ce parterre, que l'on mit en 1701. le couvert de M. les Ducs de Bourgogne & de Berry, quand ils séjournerent à Dijon dans leur voyage de France. L'on monte à cette salle par un grand degré, qui conduit à un Portique formé d'une belle Architecture ; la nouvelle entrée du Logis du Roy n'est pas moins magnifique, & l'une & l'autre tendent sur une grande Place formée en demi-cercle, avec des arcades, nommée la Place Royale, au milieu de laquelle on a placé ou doit placer la figure Equestre de Louis XIV. en bronze, faite à Paris par le Hongrois, & qui étoit restée en chemin à une lieue d'Auxerre. Derrière le logis du Roy s'élève une Tour quarrée de pierre de taille, à sept ou huit étages, terminée par une terrasse.

Outre la Place Royale, il y en a plusieurs autres, qui contribuent à l'embellissement de cette Ville, qui sont les Places du Palais, de S. Estienne, de S. Michel, des Cordeliers, de Notre-Dame, de S. Jean & de Morimond. Le Château de Dijon est flanqué de quatre grosses Tours rondes, avec des Fossés pleins d'eau, & une tour demi-lune qui le défend du côté de la campagne.

Le Parlement de Dijon a été établi par Louis XI. l'an 1480. en place du Conseil des Ducs de Bourgogne. Il faut monter plusieurs degrez pour entrer dans le Palais, où il tient ses Séances, qui a été bâti par Louis XII. en 1511. & augmenté par Charles IX. en 1571. On y voit la figure de Henry II. au-dessus du Perron, qui est à l'entrée du Palais ; ensuite on passe dans la grande Salle des Procureurs, d'où l'on entre dans celles des Audiencés, dont le plafond est d'une très-belle sculpture dorée.

A côté, est la Chambre des Comptes ; une des plus anciennes, puisqu'elle est la seconde du Royaume ; elle fut établie à l'instar de celle de Paris,

par les Ducs de Bourgogne de la première race. Le Grand Bureau, la Chapelle, & l'entrée de cette Chambre, où l'on arrive par un large degré, en marquent la dignité & l'ancienneté. Tout proche est le Bureau des Finances, établi par Henry III. en 1577. & le Bailliage, qui a été uni au Présidial.

L'Hôtel des Monnoyes & l'Hôtel de Ville sont bien bâtis. Le Corps de Ville est composé d'un Maire, qui est Président né du Tiers-Etat de la Province, & de six Echevins; il prend aussi le titre de Vicomté-Mayeur; hors de la Porte S. Nicolas sont les Capucins, dont le bâtiment est grand & très régulier.

Il y a trois grands Hôpitaux à Dijon; l'un dans la Ville, qui est l'Hôpital de Sainte Anne, pour les Orphelins: le bâtiment en est beau, & construit depuis peu de tems. Le second, situé dans le Fauxbourg d'Ouche, est l'Hôpital du Saint-Esprit, fondé & bâti par Eudes III. Duc de Bourgogne en 1204. C'est une Commanderie de l'Ordre du Saint-Esprit de Montpellier, desservi par des Prêtres Hospitaliers, pour les Pelerins & les passans. Le troisième, dans ce même Fauxbourg, est l'Hôpital général de la Charité, magnifiquement construit, par la libéralité de plusieurs Magistrats & habitans de Dijon. Il est destiné pour les pauvres malades, & desservi par des Religieuses, qui ont eu pour leur Instituteur Benigne Joli Docteur de Sorbonne, & Chanoine de S. Etienne, mort en odeur de Sainteté, & inhumé dans l'Eglise de cet Hôpital.

Enfin une des singularitez de Dijon, est la Chartruse, située au-delà de ce Fauxbourg, du côté de la Porte d'Ouche; c'est une des plus riches & des plus belles qui soient en France, & qui use le mieux de ses grands revenus. Outre une somme considérable qu'elle donne à l'Hôpital du Saint-Esprit, elle fait toutes les semaines une aumône de cinq ou six cens pains. Quoiqu'il y ait nombre de Religieux dans cette Maison, ils sont si exacts observateurs de la retraite & du silence, qu'il semble que ce soit un vrai desert. Cette Chartruse a été bâtie & dorée par les derniers Ducs de Bourgogne; elle est recommandable par la vaste étendue de son enceinte, & par la beauté de son Eglise & de ses Cloîtres, dont le plus grand conduit aux Cellules, pratiquées pour le logement des Religieux. Au milieu du Chœur de leur Eglise, on voit deux superbes Tombeaux de marbre noir, sur l'un desquels est représenté au naturel le Duc Philippe le Hardy; & sur l'autre la figure de son fils le Duc Jean sans Peur, avec celle de Marguerite de Baviere sa femme. On y montre le corps & la tête de ce Duc, qui fut tué sur le Pont de Montreau-fau-Yonne. Autour de ces deux Tombeaux, regne une suite de petites figures de marbre blanc, d'un pied & demi de hauteur, qui représentent le convoi de ces Princes; les différentes attitudes, & les expressions de ces figures sont admirées de tous les connoisseurs. Ce Chœur a été nouvellement orné d'une belle boiserie, exécutée par un Frere Lay de la Maison.

La Milice Bourgeoise de Dijon est composée de trois mille hommes, divisée en sept Compagnies. Comme il y a sept Paroisses, qui forment les sept quartiers de la Ville, chaque Compagnie a un Capitaine, un Lieutenant & un Enseigne. Celui de la Paroisse de Notre-Dame, comme la Colonelle, porte l'Oriflame, quand toutes les Compagnies sont assemblées. Cet Oriflame est une espee de drapeau plus étroit que les autres, il s'étend par le bout, & il est fendu à peu près comme les flam-

mes des Vaisseaux. En 1723. on a érigé dans Dijon un Collège pour le Droit Civil & Canonique, à l'instar des Ecoles de Droit de Paris.

DIJONNOIS, *Pagus Divionensis*, Pays du Duché de Bourgogne, qui tire son nom de la ville de Dijon: il est borné au septentrion par le pays de Montagne & le Bassigny; à l'orient par la Franche-Comté, au midi par le Beaunois, & à l'occident par l'Autunois. Ce pays qui est traversé par la riviere d'Ouche, étoit anciennement pour cette raison appellé *Pagus Osearenfis*. Il a porté autrefois le titre de Comté. Il est abondant en vins, il y a beaucoup de prairies, de bois & de forêts, & quantité de Forges de fer.

D I L

DILHAC, dans la Guienne, Diocèse, Parlement, Intendance & Election de Bordeaux, a 157 habitans.

DILLOT, dans la Champagne, Diocèse de Sens, Parlement & Intendance de Paris, Election de Sens, a 63 habitans.

DILLO, *Delioeus*, Abbaye, de l'Ordre de Prémontré, dans la Bourgogne, à six lieus & au Diocèse de Sens. Henry Sanglier Archevêque de Sens, donna le lieu pour la bâtir, & son premier Abbé y fut établi en 1135. Elle est Fille du Val-Secret. Cette Abbaye ne vaut que seize cens livres de rente.

D I M

DIMANCHEVILLE, dans l'Orleannois; Diocèse d'Orleans, Parlement de Paris, Intendance d'Orleans, Election de Pithiviers, a 126 habitans.

DIMESNIL ou S. Pierre de Diménil, dans l'Agenois, Diocèse d'Agen, Parlement & Intendance de Bordeaux, Election d'Agen, a 353 habitans.

D I N

DINAN ou S. Sauveur de Dinan, dans la Bretagne, Diocèse de S. Malo, Parlement de Rennes, Intendance de Nantes, Recette de S. Malo, a 268 habitans.

DINAN, Ville, dans la Bretagne, Diocèse de S. Malo, Parlement de Rennes, Intendance de Nantes, Recette de S. Malo, a 3400 habitans. Cette Ville est située sur une montagne auprès de la Rance: elle a eu des Seigneurs particuliers, depuis lesquels elle a été réunie au Domaine Ducal. C'étoit un lieu de plaisance des Ducs de Bretagne. Les Etats s'y sont assemblez plus souvent qu'en aucun autre endroit de la Province. C'est un Gouvernement de Place. Dinan appartenoit autrefois à l'Evêque de Liege, qui avoit consenti après le Traité de Niméque, que le Roy tint garnison dans le Château; mais la guerre ayant recommencé en 1688. le Roy s'est aussi emparé de la Ville; & il y a ajouté tant de nouvelles Fortifications, qu'il en a fait une très-bonne Place. Il n'y en avoit aucune où il y eût tant de souterrains. L'on recueille aux environs de cette Ville beaucoup de lin, dont on fait les toiles & le fil de Bretagne. Cette Ville a des murailles fort épaisses, & elle a un bon Château. Il y a dans cette Ville des Dominicains & des Cordeliers, & un bel Hôpital. On y tient une Foire très-considérable, la première semaine de Carême. Son Eglise principale est la Paroisse de S. Malo.

DINEAULT,

DIN
de Quim
de Nante
ans.

DIN
Malo, Pa
tes, Recet

DIN
cèse, Par
liage & P

DIN
cèse de S
ce, Bailli

DIN
moges, P
Election d

DIN
se de Strat
Bailliage d

DIN
Diocèse de
dance de

DIN
310 habitan

DIN
Diocèse de
lation de

DIN
ras, Parlem
Gouvernau

DIO, d
Parlement d
& Recette

DIO-Val
cèse de Besi
pellier, Red

DIOIS
situé dans le

Capitale est
il est borné

rient & au
l'occident p

particuliers
Le Comte

tiers, qui s
puis ce tem

Villes plus
Saillans. Se

vendit en
cent mille

uni insépar

DIOIS
Vienna, P

Election de

DION
Die, Parlem

tion de Ro
DION
Vienna, P

Election de
DIO
d'Autun, P

liage & Re
Ponilly, a
haut d'une

Rouffet &
DIO
d'Uzés, P

Montpellie
To

DINEAULT, dans la Bretagne, Diocèse de Quimper, Parlement de Rennes, Intendance de Nantes, Recette de Quimper, a 468 habitans.

DINGE, dans la Bretagne, Diocèse de S. Malo, Parlement de Rennes, Intendance de Nantes, Recette de S. Malo, a 381 habitans.

DINGIER, dans la Franche-Comté, Diocèse, Parlement & Intendance de Befançon, Bailliage & Recette d'Orgelet, a 162 habitans.

DINGSHEIM, dans la basse Alsace, Diocèse de Strasbourg, Conseil & Intendance d'Alsace, Bailliage de Koekersberg, a 104 habitans.

DINSAT, dans le Limoulin, Diocèse de Limoges, Parlement de Bordeaux, Intendance & Election de Limoges, a 405 habitans.

DINSHEIM, dans la basse Alsace, Diocèse de Strasbourg, Conseil & Intendance d'Alsace, Bailliage de Multzig, a 214 habitans.

DINTEVILLE, dans la Champagne, Diocèse de Langres, Parlement de Paris, Intendance de Châlons, Election de Bar-sur-Aube, a 310 habitans.

DINTINDIG, Prieuré simple, dans le Diocèse de S. Malo, en Bretagne: il est à la colation de l'Abbaye de Marmoutier.

DINVILLE, dans l'Arrois, Diocèse d'Arras, Parlement de Paris, Intendance d'Amiens, Gouvernance & Recette d'Arras, a 367 habitans.

D I O

DIO, dans la Bourgogne, Diocèse de Mâcon, Parlement de Paris, Intendance de Dijon, Bailliage & Recette de Mâcon, a 286 habitans. Ce lieu a titre de Comté Palatin.

DIO-Valquieres, dans le bas Languedoc, Diocèse de Bessiers, Parlement & Intendance de Montpellier, Recette de Bessiers, a 127 habitans.

DIOIS, *Pagus Diensis*, Pays du Dauphiné, situé dans les montagnes vers la Provence. Sa Ville Capitale est Die, Evêché, qui lui donne son nom; il est borné au septentrion par le Gevaudan, à l'orient & au midi par les Pays des Baronies, & à l'occident par le Valentinois. Il a eu ses Seigneurs particuliers, qui finirent dans le douzième siècle. Le Comte de Toulouse le donna à Aymar de Poitiers, qui fut aulli-tôt Comte de Valentinois; depuis ce tems, il a suivi le sort du Valentinois. Ses Villes plus considérables après Die, sont le Luc & Saillans. Son dernier Comte Loüis de Poitiers, le vendit en 1404. au Roy Charles VI. la somme de cent mille écus d'or; depuis lequel tems il a été uni inseparablement à la Couronne.

DIOISSIN, dans le Dauphiné, Diocèse de Vienne, Parlement & Intendance de Grenoble, Election de Vienne, a 196 habitans.

DIONAY, dans le Dauphiné, Diocèse de Die, Parlement & Intendance de Grenoble, Election de Romans, a 186 habitans.

DIONNAY, dans le Dauphiné, Diocèse de Vienne, Parlement & Intendance de Grenoble, Election de Vienne, a 390 habitans.

DIONNE, dans la Bourgogne, Diocèse d'Autun, Parlement & Intendance de Dijon, Bailliage & Recette d'Arnay-le-Duc, Grenier à sel de Ponilly, a 63 habitans. Ce lieu est situé sur le haut d'une montagne: il dépend de la Baronie du Rouffet & de la Paroisse de Chailly.

DIONS, dans le bas Languedoc, Diocèse d'Uzès, Parlement de Toulouse, Intendance de Montpellier, Recette d'Uzès, a 477 habitans.

DIORS, Bourg, dans le Berry, Diocèse de Bourges, Parlement de Paris, Intendance de Bourges, Election d'Issoudun, a 146 habitans. Ce Bourg est situé à deux lieux de Châteauroux, à quatre d'Issoudun & de Leuroux; il y a un Château & un étang tout proche. La Cure est à portion congrüe; S. A. S. M. le Duc est Cofaigneur, & Patron. Il y a un Bénéfice sous le titre de S. Jean, affermé cent livres. Messire Charles Honoré Scaron, Chevalier, Seigneur de Diors & de Sainte-Faulx, y a, comme Seigneur, haute, moyenne & basse Justice. Les moutons & les laines y font tout le commerce. On y tient une Foire le jour de S. Christophe, Patron de la Paroisse. On adresse les Lettres à Châteauroux.

DIOSON, petite Riviere du pays de Brenne, qui prend sa source près de l'Abbaye de Maubec, & se jette dans la Claise, au-dessus du Bourg de Suberay.

DIOU, dans la Bourgogne, Diocèse d'Autun, Parlement de Paris, Intendance de Dijon, Bailliage de Mâcon, Chambre à sel de la Clayette, Recette de Semur en Brionnois, a 580 habitans. Ce lieu est situé au défaut d'une colline, entourée de plusieurs montagnes. Les Hameaux ci-après en dépendent, sçavoir, Saint-Prix, Manlavaux, Baudinet, le Jaid, la Couture & Chencrou.

DIOU, dans le Berry, Diocèse de Bourges, Parlement de Paris, Intendance de Bourges, Election d'Issoudun, a 126 habitans.

DIOU, Bourg, dans le Bourbonnois, Diocèse de Nevers, Parlement de Paris, Intendance & Election de Moulins, a 491 habitans. Ce Bourg est situé sur le bord de la Loire, à cinq lieux de Moulins. S. A. S. M. le Duc en est Seigneur.

DIOVOL, dans le Dauphiné, Diocèse, Parlement, Intendance & Election de Grenoble, a 60 habitans.

D I R

DIRAC, Bourg, dans la Saintonge, Diocèse de Saintes, Parlement de Paris, Intendance de la Rochelle, Election de S. Jean d'Angely, a 622 habitans.

DIRINON, dans la Bretagne, Diocèse de Quimper, Parlement de Rennes, Intendance de Nantes, Recette de Quimper, a 386 habitans.

DIRLINSTORFF, dans la haute Alsace, Diocèse de Basse, Conseil & Intendance d'Alsace, Bailliage de Ferrette, a 260 habitans.

DIRMENAACH, dans la haute Alsace, Diocèse de Basse, Conseil & Intendance d'Alsace, Bailliage de Ferrette, a 126 habitans.

DIRONNE, Prieuré, au pays de Gex, uni à l'Abbaye de S. Claude; il vaut deux mille livres de rente.

DIROUL, dans le Nivernois, Diocèse d'Auxerre, Parlement de Paris, Intendance d'Orleans, Election de Clamecy, a 126 habitans.

DIRRENTZHEIM, dans la haute Alsace, Diocèse de Basse, Conseil & Intendance d'Alsace, Comté d'Horbourg, a 99 habitans.

D I S

DISANGY-sur-Loire, dans la Bourgogne, Diocèse d'Autun, Parlement & Intendance de Dijon, Bailliage & Recette de Bonbon-Lancy, a 128 habitans. Il y a un Prieuré de l'Ordre de Grandmont.

DISANGY, dans le Nivernois, Diocèse de Nevers, Parlement & Intendance de Paris, Election de Vezelay, a 434 habitans.

DIZ

DIZY, dans la Champagne, Diocèse de Reims, Parlement de Paris, Intendance de Châlons, Élection d'Épernay, a 338 habitans.

DIZY, dans la Picardie, Diocèse de Laon, Parlement de Paris, Intendance de Soissons, Élection de Laon, a 92 habitans.

DJZYMIEU, dans le Dauphiné, Diocèse de Vienne, Parlement & Intendance de Grenoble, Élection de Vienne, a 268 habitans.

DOA

DOANDULE, *Sancti Andrea de Doandula Abbatis*, Abbaye d'Hommes, de l'Ordre de S. Benoît, dans le Diocèse de Fréjus.

DOD

DODELAINVILLE, dans la Picardie, Diocèse d'Amiens, Parlement de Paris, Intendance d'Amiens, Élection d'Abbeville, a 432 habitans.

DODENHOVEN, dans le pays Messin, Diocèse, Parlement, Intendance & Recette de Metz, a 381 habitans.

DODON. Voyez Isle Dodon.

DOE

DOEUIL, dans la Saintonge, Diocèse de Saintes, Parlement de Bordeaux, Intendance de la Rochelle, Élection de S. Jean d'Angely, a 394 habitans.

DOEUIL, dans le Poitou, Diocèse de la Rochelle, Parlement de Paris, Intendance de Poitiers, Élection de Niort, a 149 habitans.

DOEUIL-Ormesson, dans l'Isle de France, Diocèse, Parlement, Intendance & Élection de Paris, a 540 habitans.

DOF

DOFFINES, dans l'Artois, Diocèse d'Arras, Parlement de Paris, Intendance d'Amiens, Gouvernance & Recette d'Arras, a 37 habitans.

DOG

DOGNEN, dans le Beam, Diocèse de Lescar, Parlement, Intendance, Sénéchaussée & Recette de Pau, a 72 habitans.

le **DOGNON** ou les Hommes du Dognon, dans le Bourbonnois, Parlement de Paris, Intendance de Moulins, Élection de Gueret, a près de 100 habitans. C'est une Collecte à onze lieues de Gueret : les terres, l'industrie, & le commerce des habitans, est le même que celui de la Chassigne. M. le Comte de Dognon en est Seigneur.

DOGNY, dans le Cambresis, Diocèse de Cambrai, Parlement de Douai, Intendance de Lille, Subdélégation & Recette de Cambrai, a 540 habitans.

DOH

DOHEM, dans l'Artois, Diocèse d'Arras, Parlement de Paris, Intendance d'Amiens, Gouvernance d'Arras, Bailliage & Recette d'Aire, a 22 habitans.

DOHIS, dans la Picardie, Diocèse de Laon, Parlement de Paris, Intendance de Soissons, Élection de Laon, a 460 habitans.

DOI

DOING, dans la Picardie, Diocèse de Noyon, Parlement de Paris, Intendance d'Amiens, Élection de Peronne, a 324 habitans.

la **DOIRE**, Riviere, qui sort du Mont-Génévre, dans le Briançonnais, se va perdre dans le Po, au-dessous de Turin ; cette Riviere nourrit quantité de truites ; mais c'est l'unique poisson que l'on en tire.

DOISSAC, dans le Périgord, Diocèse de Sarlat, Parlement & Intendance de Bordeaux, Élection de Sarlat, a 697 habitans.

DOIX, dans le Poitou, Diocèse de Luçon, Parlement de Paris, Intendance de Poitiers, Élection de Fontenay, a 607 habitans.

DOIZIEU & les Fernanches, dans le Forez, Diocèse de Lion, Parlement de Paris, Intendance de Lion, Élection de S. Estienne, a 1179 habitans.

DOL

DOL, *Dolum*, Ville & Evêché, dans la Bretagne, Parlement de Rennes, Intendance de Nantes, Chef-lieu d'une Recette, a 5000 habitans. Cette Ville n'est pas fort ancienne, elle est petite & située en partie dans un terrain marécageux & mal-sain. Elle a pris son origine d'un Monastère, qui a été fondé dans le sixième siècle, par S. Samson Archevêque Anglois qui s'y étoit retiré. *Numenonis* ou Neomene Prince des Bretons, s'étant emparé de plusieurs Villes de la Bretagne, érigea dans celle-ci un Archevêché, qui a été supprimé & réduit au titre d'Evêché, Suffragan de Tours, dont la Province de Bretagne avoit toujours été dépendante. Il reste à son Evêque, le droit de faire porter la Croix devant lui dans son Diocèse, & de précéder les autres Evêques de la Province aux États. Cette Ville est Siège d'un Comté, qui appartient à l'Evêque ; & d'une Amirauté. Elle est à quatre lieues de S. Malo, & à quatre-vingt-cinq de Paris. Quelques-uns ont cru que c'étoit la Capitale des *Aureii Diablintes*, ce qui paroît peu vrai semblable.

Le Diocèse de Dol comprend quatre-vingt Paroisses, c'est le plus petit de la Province de Bretagne ; le revenu de l'Evêque est de vingt mille livres par an. La Cathédrale est dédiée à Notre-Dame ; son Chapitre est composé de quatre Dignitez, & de vingt-quatre Canoniques. Les terres des environs de Dol sont marécageuses, & produisent quantité de chanvres ; les autres sont abondantes en blé & en fruit. Les habitans profitent du voisinage de S. Malo.

DOLAIZE, dans la Franche-Comté, Diocèse, Parlement & Intendance de Besançon, Bailliage & Recette de Quingey, a 63 habitans.

DOLÉ, *Dola*, Ville, dans la Franche-Comté, Diocèse, Parlement & Intendance de Besançon, Chef-lieu d'un Bailliage & d'une Recette, a 4500 habitans. Cette Ville est Capitale du Bailliage du Millieu, que l'on appelle souvent Bailliage de Dôle. L'Empereur Frederic Barberoullé y résidoit quelquefois dans le douzième siècle. Philippe le Bon, Duc & Comte de Bourgogne, y établit un Parlement pour la Province l'an 1422, & une Université. Ce Parlement & l'Université

ont été transferez par Louis XIV. à Besançon ; il y a laillé la Chambre des Comtes. Cette Ville étoit forte, & a soutenu deux Sièges considérables contre Louis XIV. qui en a fait raser les Fortifications. C'est un Gouvernement de Place, sous celui de Franche-Comté. L'on voit dans cette Ville & aux environs, quelques restes des monumens que les Romains y avoient édifié.

Il y a à Dôle un Chapitre, fondé par Othon IV. Duc de Bourgogne, Alix sa sœur Comtesse de Bourgogne, & Maho d'Artois veuve d'Othon V. Comte de Bourgogne : il est composé d'un Doyen & de douze Chanoines, à la collation du Roy. Othon IV. avoit ordonné en 1248. de l'erabrir dans la ville de Poligny; mais Alix son héritière changea cette disposition, & ordonna qu'il fût établi dans la ville de Dôle; ce qui fut exécuté par Maho d'Artois. Il y a aussi cinq Couvens de Religieux, six de Religieuses & un Hôtel-Dieu; les Jésuites y ont un Collège. Dôle étoit autrefois Capitale de la Province, dans le tems que Besançon étoit Ville Impériale. Il y a encore le Collège de S. Jérôme, & un Couvent de Filles de la Visitation; la plus belle Eglise est celle qui est dédiée à S. André.

D O L E M O N T, *Dolomons*, Prieuré considérable, dans le Diocèse de Paris, dépendant de celui de S. Martin des Champs; & dans l'Eglise duquel est une Cure, sous le titre de sainte Madeleine: il y a aussi une Chapelle, fondée par Jacques de Villiers Seigneur de Dolomont, en 1226. Ce Prieuré devoit être desservi par sept Moines, compris le Prieur. *Voyez l'Histoire de S. Martin des Champs.*

D O L E R J E, Village de la Paroisse de Barenton, dans la Normandie, Diocèse d'Avranches, Parlement de Rouen, Intendance de Caën, Election de Mortain, à 100 habitans. C'est la patrie de Guillaume Postel, qui prétendoit avoir trouvé le secret de ne point mourir.

D O L I G N O N, dans la Picardie, Diocèse de Laon, Parlement de Paris, Intendance de Soissons, Election de Laon, à 110 habitans.

D O L L E R O N, dans la haute Alsace, Diocèse de Bâle, Conseil & Intendance d'Alsace, Bailliage de Betsch, à 153 habitans.

D O L L O, dans la Bretagne, Diocèse de S. Brioux, Parlement de Rennes, Intendance de Nantes, Recette de Brioux, à 386 habitans.

D O L L O N, Bourg, dans le Maine, Diocèse de Mans, Parlement de Paris, Intendance de Tours, Election de Château-du-Loir, à 765 habitans.

D O L L O T, dans la Champagne, Diocèse de Sens, Parlement & Intendance de Paris, Election de Sens, à 366 habitans.

D O L O M I E U, dans le Dauphiné, Diocèse de Lion, Parlement & Intendance de Grenoble, Election de Vienne, à 786 habitans.

D O L U T, dans l'Isle d'Oleron, en Saintonge, Diocèse de Saintes, Parlement de Bordeaux, Intendance de la Rochelle, Election de Marçonnais, à 156 habitans.

D O M

DOMAIGNE, dans la Bretagne, Diocèse, & Parlement de Rennes, Intendance de Nantes, Recette de Rennes, à 386 habitans.

DOMAINE, dans le Dauphiné, Diocèse, Parlement, Intendance & Election de Grenoble, à 360 habitans.

DOMAIRE S, Bourg, dans l'Anvergne,

Diocèse de Clermont, Parlement de Paris, Intendance de Riom, Election de Clermont, à 240 habitans.

DOMANGE. *Voyez Ige.*

DOMARIN, dans le Dauphiné, Diocèse de Vienne, Parlement & Intendance de Grenoble, Election de Vienne, à 368 habitans.

DOMAS, dans le Gâtinois, Diocèse de Sens, Parlement & Intendance de Paris, Election de Nemours, à 428 habitans.

DOMAZAN, dans le bas Languedoc, Diocèse d'Uzès, Parlement de Toulouse, Intendance de Montpellier, Recette d'Uzès, à 298 habitans.

DOMBAS, dans le pays Messin, Diocèse de Verdun, Parlement & Intendance de Metz, Recette de Verdun, à 414 habitans.

DOMBASLE, dans le pays Messin, Diocèse de Verdun, Parlement & Intendance de Metz, Recette de Verdun, à 249 habitans.

DOMBES, *pagus Dombensis*, Souveraineté, située entre la Bresse & le Beaujolois, sujette seulement d'hommage simple aux Rois de France, sans aucune autre servitude; c'est ce qui lait que les Princes y ont établi un Parlement, qui y rend la Justice sans Appel. Une bonne partie du pays relevoit autrefois de l'Archevêque de Lion, & lorsque ses Seigneurs refuserent de le reconnoître pour Suzerain, il le supputa si impatientement, qu'il en porta ses plaintes jusqu'au Concile de Bâle, qui en 1436. donna sur cela un Decret en sa faveur. C'étoit alors Amédée de Talaric qui remplissoit le Siège; mais Dombes appartenoit dès ce tems-là à la Maison de Bourbon qui ne lassa pas de secouer absolument le joug du Prélat & de ses Successeurs. Cette Principauté lui étoit venue par la donation qu'Edouard II. Seigneur de Beaujeu en fit & de ses autres Terres à Louis II. Duc de Bourbon l'an 1400. au cas qu'il n'eût point d'enfans, ainsi qu'il arriva & qu'on la remarque ci-devant: en parlant du Beaujolois: c'étoit Marguerite de Beaugé-en-Bresse, qui l'avoit apportée dans la Maison de Beaujeu au treizième siècle par son Mariage avec Humbert IV. Sire de Beaujeu. François I. la confisqua en 1527. & la réunit à la Couronne après la mort du Connétable Charles de Bourbon, arrivée pendant sa rébellion; nonobstant le Traité de Madrid de l'année précédente, qui l'avoit rétabli dans tous ses droits; mais c'est ce qui donna lieu à de longues contestations de la part du Prince héritier du Connétable, & il se fit pour cela plusieurs transactions; enfin Charles IX. l'abandonna en 1561. à Louis de Bourbon, Duc de Montpensier, sans en retenir autre chose que *la bouche & les mains*, c'est-à-dire l'hommage; & Anne Marie Louise d'Orléans, qui avoit eu cette Principauté par sa Mere, petite-Fille du même Louis, la donna un peu auparavant sa mort à Louis Auguste, Duc du Maine, fils légitimé de Louis le Grand. Elle y faisoit battre monnoie comme ses Prédécesseurs. La Ville Capitale est Trévoux. *Voyez Dupuy des Droits du Roy, & la Description Geographique de la Principauté de Dombes, dans le troisième Tome de ce Dictionnaire.*

DOMBES, Montagnes, situées dans la Marche.

DOMBLAIN, dans la Champagne, Diocèse de Toul, Parlement de Paris, Intendance de Châlons, Election de Joinville, à 92 habitans. Le Roy en est Seigneur; le Prieur de S. Blain est Patron de la Cure; & la Paroisse est dédiée à S. Benigne.

DOMBLANS, dans la Franche-Comté, Diocèse, Parlement & Intendance de Besançon, Bailliage

Bailliage

bitans.

DOM

cèse d'Aut

Bailliage,

268 habitans.

L'Evêque

DOM

cèse d'Ami

d'Amiens,

DOM

tans.

DOM

dic, Dioc

tendance

402 habitans.

DOM

se d'Amie

d'Amiens,

DOM

se de Bour

Moullins,

DOM

tans.

DOME

Bourges, P

ges, Electi

DOME

doc, Dioc

Intendance

121 habitans.

DOMF

Ville, dans

Parlement

lieu d'une l

sel blanc,

Vicomté, u

Officialité, u

dans la Nou

sité Maison

Prieuré fong

baye de Lon

pale Eglise

leurs Mon

Cette Vi

Normandie

Passais, en

rude, à six

On appry

Domfront,

de Belleme

ce sujet, &

croyoit que

de Norman

mis en pos

prit sur Ged

dé Belleme

Duché, de

parler des

mus, celui

1574. pou

étoient en

Gabriel Co

mandoit,

& ses Cor

il ne se re

perance q

par le Ro

obtenir &

faut.

Henry

Comte du

Belleme

renx à lui

Tom

Bailliage & Recette de Lons-le-Saunier, a 263 habitans.

DOMÉY-sur-le-Vaut, dans la Bourgogne, Diocèse d'Autun, Parlement & Intendance de Dijon, Bailliage, Grenier à sel & Recette d'Yalou, a 268 habitans. Ce lieu est situé sur une montagne. L'Evêque d'Autun est Collateur de la Cure.

DOMELIERS, dans la Picardie, Diocèse d'Amiens, Parlement de Paris, Intendance d'Amiens, Election de Mondidier, a 444 habitans.

DOMELIEU & la Paroisse, dans la Picardie, Diocèse d'Amiens, Parlement de Paris, Intendance d'Amiens, Election de Mondidier, a 402 habitans.

DOMEMONT, dans la Picardie, Diocèse d'Amiens, Parlement de Paris, Intendance d'Amiens, Election de Doullens, a 83 habitans.

DOMERAT, dans le Bourbonnois, Diocèse de Bourges, Parlement de Paris, Intendance de Moulins, Election de Montluçon, a 247 habitans.

DOMEROT, dans le Berry, Diocèse de Bourges, Parlement de Paris, Intendance de Bourges, Election d'Issoudun, a 636 habitans.

DOMESSARGUES, dans le bas Languedoc, Diocèse d'Uzès, Parlement de Toulouse, Intendance de Montpellier, Recette d'Uzès, a 121 habitans.

DOMFRONT, *Domus Fronis, Danfrons*, Ville, dans la Normandie, Diocèse du Mans, Parlement de Rouen, Intendance d'Alençon, Chef-lieu d'une Election, a 1612 habitans. Ils usent du fel blanc, il y a de plus Siège de Bailliage & de Vicomté, une Mairie des Eaux & Forêts, & une Officialité pour la partie de ce Diocèse qui est dans la Normandie, un Hôtel-Dieu & une petite Maison de Religieuses Benedictines, & un Prieuré fondé dans le Château dépendant de l'Abbaye de Lonlay, de même que la Cure. Sa principale Eglise est la Paroisse de S. Julien. Il y a plusieurs Monastères.

Cette Ville est située sur les Frontieres de la Normandie du côté du Maine, dans le pays de Passais, entre des Forêts, sur une montagne fort rude, à six lieues de Mayenne à l'orient.

On apprend de Guillaume de Jumieges, que Domfront avoit été bâti par Guillaume I. Seigneur de Belleme, dans la Forêt même qu'il coupa pour ce sujet, & Guillaume le Poitevin ajoute, qu'on croyoit que ce fut par concession de Richard Duc de Normandie. Les Comtes d'Anjou s'en étoient mis en possession, mais Guillaume le Bâard le reprit sur Geoffroy Martel, & il revint aux Seigneurs de Belleme, c'étoit une des plus fortes Places du Duché, dont elle étoit aussi une des clefs; & sans parler des autres Sièges que cette Ville a soutenus, celui qu'en fit le Maréchal de Matignon en 1574. pour en chasser les Huguenots qui s'en étoient emparés, est encore aujourd'hui célèbre; Gabriel Comte de Montgomery qui les commandoit, la défendit avec une extrême valeur, & ses Compagnons ayant été presque tous tués, il ne se rendit après plusieurs assaens, que sur l'esperance qu'on lui donna de lui faire pardonner par le Roy; mais c'est ce que le Maréchal ne put obtenir & il perdit ensuite la tête sur un échafaut.

Henry I. Roy d'Angleterre, étant seulement Comte du Cotentin, enleva en 1092. à Robert de Belleme Domfront, dont les habitans se donnerent à lui, à condition qu'il ne les soumettroit ja-

mais à d'autres. Cette Ville demeura depuis aux Ducs de Normandie jusqu'à Henry II. qui apparemment la donna aux Vicomtes de Beaumont, puisque Raoul Vicomte de Beaumont la céda en 1210. à Philippe Angulle. Celui-ci en gratifia Philippe son Fils puîné, en y ajoutant le Comté de Mortain dans le Cotentin, & elle revint à S. Louis après la mort de ce dernier; on la voit ensuite dans la Maison d'Artois, & ayant été confisquée sur Robert d'Artois, qui s'étoit révolté contre le Roy Philippe de Valois, ce Monarque la donna à Philippe d'Alençon son filleul, depuis Archevêque de Rouen & Cardinal. Pierre II. Comte d'Alençon, héritier de Philippe son Frere, la fit réunir à son Comté, & c'est par-là qu'elle est devenue du Bailliage general d'Alençon. Depuis la mort de François Duc d'Alençon, arrivée en 1584. Domfront fut engagé au Duc de Montpensier, & il appartient aujourd'hui à M. le Duc d'Orléans, par donation d'Anne Marie Louise d'Orléans, Duchesse de Montpensier.

Cette Ville a les Eglises de S. Julien & de S. Antoine. La premiere est la Paroisse & l'autre un Monastere de Religieuses. Il y a des Foires tous les premiers Lundis du mois, & trois Marchez par Semaine.

DOMFRONT, dans le Maine, Diocèse du Mans, & Doyné de Sillé le Guillaume, Parlement de Paris, Intendance de Tours, Election du Mans, a 778 habitans. L'Abbé de Beaulieu est Patron de la Cure.

DOMFRONT, dans la Picardie, Diocèse d'Amiens, Parlement de Paris, Intendance d'Amiens, Election de Mondidier, a 108 habitans.

DOMJANT, dans la Normandie, Diocèse de Coutances, Parlement de Rouen, Intendance de Caën, Election de S. Lo, a 833 habitans.

DOMJEU, dans la Champagne, Diocèse de Châlons, Parlement de Paris, Intendance de Châlons, Election de Joinville, a 333 habitans.

DOMINOIS, *Dominiacum*, dans la Picardie, Diocèse de Noyon, Parlement de Paris, Intendance de Soissons, Election de Noyon, a 106 habitans.

DOMINOIS, dans la Picardie, Diocèse de Boulogne, Parlement de Paris, Intendance d'Amiens, Gouvernement de Montreuil, a 389 habitans.

DOMINOIS, dans la Picardie, Diocèse d'Amiens, Parlement de Paris, Intendance d'Amiens, Election d'Abbeville, Grenier à sel de Rué & Forêt Montier, a 591 habitans, y compris l'Annexe & Hameaux. Ce Village est situé sur la riviere d'Aurhic, proche l'Abbaye de Valloires. Il est situé à sept lieues d'Abbeville, trois & demie de Montreuil, trois de Cressy, trois & demie de Rué. La Cure vaut quinze cens livres, l'Abbé de S. Josse en est Patron. Il y a pour dépendances le petit Chemin, le grand Moisinont, Hameaux; Argouilles Annexe dont une grande partie est enclavée d'Artois, du Comté de S. Pol, & suit la Coutume d'Artois. Le terroir est bon en blés & autres grains, prez, lins, chanvres, pâturages, bestiaux, bois & houblons pour la biere. Le Seigneur est M. Jacques Godart de Beaulieu.

DOMLEMESNIL, dans la Champagne, Diocèse de Reims, Parlement de Paris, Intendance de Châlons, Election de Rhetel, a 316 habitans.

DOMLOUP, dans la Bretagne, Diocèse & Parlement de Rennes, Intendance de Nantes, Rg-

cette de Rennes, à 386 habitans.

DOMMART, dans la Picardie, Diocèse d'Amiens, Parlement de Paris, Intendance d'Amiens, Election de Doullens, à 958 habitans.

DOMMART-sur-Baluse dans la Picardie, Diocèse d'Amiens, Parlement de Paris, Intendance & Election d'Amiens, à 358 habitans.

DOMMARTIN, dans la Bourgogne, Diocèse de Lion, Parlement & Intendance de Dijon, Bailliage & Recette de Bresse, à 243 habitans.

les Abbaye & Cense de DOMMARTIN, dans l'Artois, Diocèse d'Arras, Parlement de Paris, Intendance d'Amiens, Gouvernance d'Arras, Bailliage & Recette de Hesdin, à 52 habitans. L'Abbaye est de l'Ordre de Prémontré en Règle. Elle a été fondée par Milon Evêque de Terouanne, sous le vocable de S. Joffe; mais l'appelloit-on autrefois S. Joffe aux bois.

DOMMARTIN, dans la Champagne, Diocèse de Reims, Parlement de Paris, Intendance de Châlons, Election de sainte Manchould, à 407 habitans.

DOMMARTIN, dans le Lionnois, Diocèse de Lion, Parlement de Paris, Intendance & Election de Lion, à 169 habitans.

DOMMARTIN, dans la Champagne, Diocèse de Langres, Parlement de Paris, Intendance de Châlons, Election de Bar-sur-Aube, à 46 habitans.

DOMMARTIN, dans la Bourgogne, Diocèse de Lion, Parlement & Intendance de Dijon, Bailliage & Recette de Châlons, Chambre à sel de Louhans, à 333 habitans.

DOMMARTIN, *Domnus Martinus*, Province & Diocèse de Toul, Parlement & Intendance de Metz, Recette de Toul, à 218 habitans. Son Eglise est dédiée à S. Martin; il y a un Hôpital pour les pauvres de Toul.

DOMMARTIN, dans le Nivernois, Diocèse de Nevers, Parlement de Paris, Intendance de Moulins, Election de Château-Chinon, à 109 habitans. Ce sont terres à seigle & avoine. On y élève des bestiaux, & l'on y fait un petit commerce de bois moulu, que l'on fait flotter sur la rivière d'Yonne. M. de Mazarani en est Seigneur.

DOMMARTIN-au-Four, *Domnus Martinus à Furno*, est une Annexe de la Paroisse de Boucy: le Village est presque abandonné & l'Eglise tombe en ruine; il appartient au Chapitre de Toul, il est de son Diocèse, du Parlement & de l'Intendance de Metz, du Bailliage & de la Recette de Toul. L'Eglise est dédiée à S. Martin, le Patronage de la Cure est en litige, entre l'Abbé de Montier-Rander, & le Chapitre de Joinville.

DOMMARTIN, dans la Champagne, Diocèse de Reims, Parlement de Paris, Intendance de Châlons, Election de sainte Manchould, à 106 habitans.

DOMMARTIN-le-Franc, *Domnus Martinus*, dans la Champagne, Diocèse de Toul, Parlement de Paris, Intendance de Châlons, Election de Joinville, à 329 habitans. Ce lieu est du Prévôt de Chaumont & Prévôt de Vassy; le Roy est Seigneur de cette Paroisse.

DOMMARTIN-Lestré, dans la Champagne, Diocèse de Châlons, Parlement de Paris, Intendance & Election de Châlons, à 510 habitans.

DOMMARTIN-le S. Pere, *Domnus Martinus à sancto Patre*, dans la Champagne, Diocèse de Toul, Parlement de Paris, Intendance de

Châlons, Election de Joinville, à 436 habitans. L'Abbé & les Religieux de Montier-Rander sont Seigneurs de cette Paroisse, dont la Cure est à la Collation de l'Abbé, & l'Eglise dédiée à S. Martin.

DOMMARTIN, & Lenac, Ville, dans le Périgord, Diocèse de Sarlat, Parlement & Intendance de Bordeaux, Election de Sarlat, à 2335 habitans.

D'OMME, *Doma*, Ville du Périgord, dans la Guienne & Gascogne, sur la Frontière du Quercy. Elle est forte par sa situation, & par un bon Château qui la défend.

DOMMECY-sur-Levent, dans la Bourgogne, Diocèse d'Autun, Parlement & Intendance de Dijon, Bailliage & Recette d'Avalon, à 163 habitans.

DOMMELY, dans la Champagne, Diocèse de Reims, Parlement de Paris, Intendance de Châlons, Election de Reims, à 29 habitans.

DOMMERAT, dans le Bourbonnois, Diocèse de Nevers, Parlement de Paris, Intendance de Moulins, Election de Montluçon, à 1008 habitans. Couraud, Crevant, Vignoux, Prunel & bas Pays de Dommerat en dépendent. Montluçon n'en est qu'à une lieue. Les terres sont bonnes à froment & à peu de seigle. Il y a beaucoup de vignes, qui produisent assez de vin, mais d'une très-petite qualité. Il y a quelques foins & quelque peu de chanvres. S. A. S. Monseigneur le Duc de Bourbon est Seigneur de ce lieu.

DOMMERVILLE, dans la Beauce, Diocèse de Chartres, Parlement de Paris, Intendance d'Orléans, Election de Dourdan, à 102 habitans.

DOMMERY, dans la Champagne, Diocèse de Reims, Parlement de Paris, Intendance de Châlons, Election de Reims, à 361 habitans.

DOMMIERE, dans la Picardie, Diocèse de Soissons, Parlement de Paris, Intendance & Election de Soissons, à 316 habitans.

DOMOY, dans la Bourgogne, Diocèse de Langres, Parlement, Intendance, Bailliage, Grenier à sel & Recette de Dijon, à 187 habitans. Ce lieu qui dépend de la Paroisse de Chavigny, est situé à une lieue de Dijon.

DOMPIERRE des Landes, *Domnus Petrus*, dans le Maine, Diocèse du Mans, Doyenné de Mayenne, Parlement de Paris, Intendance de Tours, Election de Laval, à 481 habitans. L'Evêque du Mans est Patron de la Cure.

DOMPIERRE, dans le Maine, Diocèse du Mans, Doyenné de Passais, Parlement de Rouen, Intendance d'Alençon, Election de Domfront, à 368 habitans. Le Seigneur temporel est Patron de la Cure.

DOMPIERRE, Bourg, dans le pays d'Aunis, Diocèse de la Rochelle, Parlement de Paris, Intendance & Election de la Rochelle, à 1823 habitans.

DOMPIERRE, Bourg, Seigneurie, dans le Limosin, Diocèse de Limoges, Parlement de Bordeaux, Intendance & Election de Limoges, à 1393 habitans.

DOMPIERRE, dans l'Angoumois, Diocèse d'Angoulême, Parlement de Paris, Intendance de la Rochelle, Election de Cognac, à 450 habitans.

DOMPIERRE, dans la Picardie, Diocèse d'Amiens, Parlement de Paris, Intendance d'Amiens, Election de Mondidier, à 378 habitans.

DOMPIERRE, dans le Poitou, Diocèse de

la Rochelle

Poitiers, à

DOMM

cèse de Li

lefranche,

DOMM

cèse d'Autu

Election de

une Collect

de la Loire,

de monticu

gle & bled

les foins ab

cages étend

bruyeres qu

considérable

a plusieurs

fruits. M. d

DOMP

se d'Autun,

jon, Bailliag

& Recette

tans. Ce lieu

re -Uodouor

Fiefs ci-apr

Faye, l'Epin

DOMP

de Lion, Pa

lliage & Re

DOMP

cèse de Ne

d'Orléans, l

DOMP

Diocèse, Pa

Bailliage &

DOMP

tagne, Dioc

dance de Na

bitans.

DOMP

dans le Niv

ment de Pa

de Nevers,

roisse à trois

rieviere de L

cages, une

chandises en

n'y fait auc

Nevers en

DOMP

Diocèse, P

Bailliage &

tans.

DOMP

Picardie, l

ris, Intend

à 769 habi

DOMP

le Niverno

Paris, Inte

nier à sel d

Châtelleni

qui est aus

tre cens li

bois & que

fers & en

s'envoient

font sur le

ricé. Il y

la Seigneur

par Dom

du lieu. L

la Rochelle, Parlement de Paris, Intendance de Poitiers, Election de Mauléon, a 641 habitans.

DOMPIERRE, dans le Beaujolais, Diocèse de Lion, Parlement de Paris, Election de Villefranche, a 157 habitans.

DOMPIERRE, dans le Bourbonnois, Diocèse d'Autun, Parlement de Paris, Intendance & Election de Moulins, a 108 habitans. Dompierre est une Collette à six lieues de Moulins & deux lieues de la Loire, située sur les bords de Berbres; c'est pays de monticules; terres pourries & grossieres à seigle & bled noir, un produit mediocre en grains, les foins abondans, de mauvaise qualité, les pacages étendus en buissons, bois modernes, & bruyeres qui font un eroit & profit des bestiaux considerable, il n'y a point de vignes; mais il y a plusieurs Etangs assez grands, point de menus fruits. M. de la Tour en est Seigneur.

DOMPIERRE, dans la Bourgogne, Diocèse d'Autun, Parlement de Paris, Intendance de Dijon, Bailliage de Mâcon, Grenier à sel de la Clayette, & Recette de Semur en Brionnois, a 288 habitans. Ce lieu dont la Paroisse se nomme Dompierre -Dodore est situé en pays de montagne; les Fiefs ci-après en dépendent, savoir Chavagne, la Faye, l'Epinaffe, la Buiffiere des Prez & Montrée.

DOMPIERRE, dans la Bourgogne, Diocèse de Lion, Parlement & Intendance de Dijon, Bailliage & Recette de Bresse, a 45 habitans.

DOMPIERRE, dans le Nivernois, Diocèse de Nevers, Parlement de Paris, Intendance d'Orleans, Election de Clamecy, a 342 habitans.

DOMPIERRE, dans la Franche-Comté, Diocèse, Parlement & Intendance de Besançon, Bailliage & Recette d'Orgelet, a 153 habitans.

DOMPIERRE - du - Chemin, dans la Bretagne, Diocèse & Parlement de Rennes, Intendance de Nantes, Recette de Rennes, a 386 habitans.

DOMPIERRE & S. Germain, sur l'Anbois, dans le Nivernois, Diocèse de Nevers, Parlement de Paris, Intendance de Moulins, Election de Nevers, a 314 habitans. Dompierre est une Paroisse à trois lieues & demie de Nevers, sur la riviere de Loire; le terroir à seigle, quelques pacages, une grosse forge, dépôt de plusieurs Marchandises en bois, appartenant à des Etrangers; on n'y fait aucun autre commerce. M. l'Evêque de Nevers en est Seigneur.

DOMPIERRE, dans la Franche-Comté, Diocèse, Parlement & Intendance de Besançon, Bailliage & Recette de Pontarlier, a 126 habitans.

DOMPIERRE d'Adicourt & Cressy, dans la Picardie, Diocèse d'Amiens, Parlement de Paris, Intendance d'Amiens, Election de Doullens, a 769 habitans.

DOMPIERRE, *Vicus à Domino Petro*, dans le Nivernois, Diocèse d'Auxerre, Parlement de Paris, Intendance de Bourges, Election & Grenier à sel de la Charité, a 417 habitans. C'est une Châtellenie appartenante au Prieur de la Charité, qui est aussi Patron de la Cure, laquelle vaut quatre cens livres. Ce sont terres à bled; il y a des bois & quelques Forges. Le commerce consiste en fers & en bois, les Forges sont belles. Les fers s'envoient à Paris & dans toutes les Villes qui sont sur la Loire. On adresse les Lettres à la Charité. Il y a un ancien Château qui fut donné avec la Seigneurie l'an 1115. au Prieur de la Charité, par Dom Pierre, homme d'Armes, lors Seigneur du lieu. Le Peuple est dur & peu humanisé, com-

me font les gens de bois, forges & fourneaux.

DOMPIERRE - en - Coustiere, dans le Nivernois, Diocèse de Nevers, Parlement de Paris, Intendance de Moulins, Election de Nevers, a 383 habitans. Dompierre est une Paroisse située en pays sec & aride, qui ne produit que peu de seigle, bled noir & avoine; les pacages sont fort resterez & d'une mauvaise qualité, peu de foins & peu de commerce des bestiaux, peu de bois & de menus fruits. M. de la Tour des Gallois en est Seigneur.

DOMPIERRE & Buffu, dans la Picardie, Diocèse de Noyon, Parlement de Paris, Intendance d'Amiens, Election de Peronne, a 522 habitans.

DOMPMARTIN, dans la Picardie, Diocèse d'Amiens, Parlement de Paris, Intendance d'Amiens, Election de Mondidier, a 199 habitans.

DOMPREMY - la - Pucelle, dans la Champagne, Diocèse de Langres, Parlement de Paris, Intendance de Châlons, Election de Chaumont en Bassigny, a 344 habitans. C'est dans ce lieu qu'est née Jeanne d'Arcq, dite Pucelle d'Orleans: en sa considération, Charles VII. a exempté cette Paroisse de toutes sortes d'impositions; elle jouit toujours de cette exemption.

DOMPREMY, dans la Champagne, Diocèse de Châlons, Parlement de Paris, Intendance de Châlons, Election de Vitry-le-François, a 86 habitans.

DOMPRELS, dans la Franche-Comté, Diocèse, Parlement & Intendance de Besançon, Bailliage & Recette de Baume, a 186 habitans.

DOMPROT, dans la Champagne, Diocèse de Châlons, Parlement de Paris, Intendance de Châlons, Election de Vitry, a 36 habitans.

DOMPTILLY, dans la Brie, Diocèse de Sens, Parlement & Intendance de Paris, Election de Montereau, a 466 habitans.

DOMPTIN, dans la Eric, Diocèse de Soissons, Parlement de Paris, Intendance de Soissons, Election de Château-Thierry, a 410 habitans.

DOMPVAST, *Vedasti Domus*, ou *Domnus Vedasti*, dans la Picardie, Diocèse d'Amiens, Election d'Abbeville, a 458 habitans. C'est un Village situé en plaine à deux lieues de Cressy, trois d'Abbeville, une lieue & demie de S. Riquier. La Cure vaut neuf cens livres. Elle dépend de l'Abbe de S. Acheul. Il y a pour écart le hameau d'Helencourt. Le terroir est en bois, bleds & autres grains. On y fait commerce de bestiaux. Il y a un Prieur valant huit cens livres. Messire Gabriel de Melun, Vicomte de Melun & Grand Maréchal des Armées du Roy, Commandant d'Abbeville est Seigneur haut-Juridicteur de ce lieu, qui est une Châtellenie & premiere Patrie de Pontibeu, avec de très-belles mouvances.

DOMREMY - en - Ornois, *Domnus Remigius*, dans le Bassigny, Diocèse de Toul, Bailliage de Chaumont; son Eglise est dédiée à S. Remy.

DOMS, dans le Limosin, Diocèse de Limoges, Parlement de Bordeaux, Intendance & Election de Limoges, a 126 habitans.

DOMSURE, dans la Bourgogne, Diocèse de Lion, Parlement & Intendance de Dijon, Bailliage & Recette de Bresse, a 67 habitans.

DON

DONAZAC, dans le haut Languedoc, Diocèse de Narbonne, Parlement & Intendance de Toulouse, Recette de Limoux, a 131 habitans.

DONCELLES, dans le Maine, Diocèse

du Mans, Parlement de Paris, Intendance de Tours, Election du Mans, a 161 habitans. L'Abbé de S. Vincent du Mans nomme à la Cure.

DONCHERY, *Doncheriacum*, Ville, Prevôté, dans la Champagne, Diocèse de Reims, Parlement de Paris, Intendance de Châlons, Election de Rhetel, a 1830 habitans. Il a un Grenier où le sel se vend à très-bas prix. Cette Ville est située sur la Meuse, à une lieue de Sedan, aux confins du Luxembourg. La Ville est petite, il y a un beau Marché, & une Manufacture de serges. Elle faisoit autrefois partie du Comté de Caltrice; l'Empereur Charles le Gros la donna à l'Abbaye de S. Médard de Soissons. Les Comtes de Troyes s'en emparèrent à la mort du Roy Robert; le Roy Henry premier son fils la leur reprit, & la donna au Duc de Lorraine, qui la rendit à l'Abbé de S. Médard, qui y avoit un Avoué, dont les Comtes de Rhetel ayant acquis l'Avouerie, ils en faisoient hommage à cet Abbé. Depuis nos Rois l'ont acquise. C'est un Gouvernement de Place du Gouvernement Militaire de Champagne. Louis XIV. l'a fait fermer de murailles & de demi-Bastions, à la place des anciennes Fortifications qui avoient été démolies. Elle avoit un Pont sur la Meuse, qui a été aussi démolé vers l'an 1676.

DONCHY, dans l'Artois, Diocèse d'Arras, Parlement de Paris, Intendance d'Amiens, Gouvernance & Recette d'Arras, a 128 habitans.

DONDAS, dans l'Agenois, Diocèse d'Agen, Parlement & Intendance de Bordeaux, Election d'Agen, a 360 habitans.

DONDELAINVILLE, *Odenavilla*, dans la Picardie, en Vimeu, Diocèse d'Amiens, Parlement de Paris, Intendance d'Amiens, Election & Grenier à sel d'Abbeville, a 437 habitans, y compris un hameau & quelques fermes en dépendans. L'Ecolaire Pénitencier d'Amiens nomme à la Cure qui vaut huit cens livres. Elle a pour Annexes Warcheville. Le terroir est bon en bleds & autres grains. Messire N. de S. Simon, Marquis de Sandricourt en est Seigneur. Les Lettres s'adressent à Abbeville.

DOND RAT, dans l'Agenois, Diocèse d'Agen, Parlement & Intendance de Bordeaux, Election d'Agen, a 297 habitans.

DONEZAT, dans le haut Languedoc, Diocèse d'Alby, Parlement & Intendance de Toulouse, Recette d'Alby, a 189 habitans.

DONGES, Ville, dans la Bretagne, Diocèse de Nantes, Parlement de Rennes, Intendance & Recette de Nantes, a 4687 habitans. Elle est située sur la Loire à son embouchure, & fermée de murailles. Il y a aux environs des marais & des prairies où l'on nourrit beaucoup de menu bétail.

DONJEUX, dans le pays Messin, Diocèse, Parlement, Intendance & Recette de Metz, a 72 habitans.

le DONJON, dans le Bourbonnois, Diocèse de Nevers, Parlement de Paris, Intendance & Election de Moulins, a 493 habitans. Ce lieu est situé sur la rivière de Lodde.

DONISSAN, dans la Guienne, Diocèse, Parlement & Intendance de Bordeaux, a 458 habitans.

DONNAT, dans le bas Languedoc, Diocèse de Viviers, Parlement de Toulouse, Intendance de Montpellier, Recette de Viviers, a 361 habitans.

DONNAY, dans la Normandie, Diocèse de Bayeux, Parlement de Rouen, Intendance d'A-

lençon, Election de Falaise, a 325 habitans. Cette Paroisse est à deux grandes lieues au couchant d'hyver de Falaise. Le Seigneur temporel nomme à la Cure.

DONNEZAN ou *Donnazan*, petit Pays contigu à la Catalogne, d'environ six lieues d'étendue; il contient neuf Bourgs ou Villages, dont celui de Querigut est le Chef-lieu. On dit que Pierre II. Roy d'Arragon le donna en toute Souveraineté pour dot à Philippette sa Fille, qu'il maria à Raymond Roger Comte de Foix; ce que M. Dupuy croit avoir besoin d'être examiné. Il est toujours demeuré aux Comtes de Foix, jusqu'à Henry IV. qui le réunit à la Couronne. Ils s'étoient même engagés de ne le jamais aliéner; ils avoient accordé aux Habitans le privilege de ne pouvoir être traduits devant aucun Juge hors de leur territoire, & de pouvoir néanmoins appeler à la personne même de ces Comtes, des Jugemens de leurs Officiers qui y tenoient deux fois par an les Assises pour les causes d'Appel. Pour se conformer à cet usage, Louis XIII. ordonna en 1632. que le Juge-Mage de Foix résidant à Pamiers, tiendrait aussi deux fois ses Assises à Querigut. M. Dupuy remarque que ce Monarque mit ce Pays sous le Parlement de Beam; mais si cela est, son Ordonnance n'eut pas lieu, car en 1722. les Peuples du même Pays demandoient au Roy en grace, la liberté de renoncer à leur Privilege, & d'être à l'avenir assujettis ou à ce Parlement ou à celui de Toulouse; ce qui les y obligeoit, est que M. le Marquis de Bonac (Lotius d'Usson) étant engagé du Domaine du Donnezan, depuis 1711. il a de plus obtenu en 1712. la nomination du Juge-Mage, moyennant quatre mille cinq cens livres, qu'il a payées pour dédommagement à celui qui étoit pourvu de la charge, & qu'il touche maintenant quatre cens cinquante livres, que le Roy donne tous les ans pour la tenuë des Assises, où la Justice se rend toujours gratis; de sorte que par là ils sont entièrement dans la dépendance d'un nouveau Seigneur; n'ayant pour Jugés en dernier ressort que des Officiers de son choix & payés par lui. Lotius XIII. ne tiroit du Donazan en droits & devoirs Domaniaux que deux mille livres de rente. V. *Dupuy Droits du Roy, la Description Historique & Geographique de la France & le Mémoire des habitans du Donnezan.*

DONNEHAY, dans le pays Messin, Diocèse, Parlement, Intendance & Recette de Metz, a 175 habitans.

DONNEMAIN, dans la Beauce, Diocèse de Blois, Parlement de Paris, Intendance d'Orléans, Election de Châteaudun, a 324 habitans.

DONNEMANT, dans la Champagne, Diocèse de Châlons, Parlement de Paris, Intendance & Election de Châlons, a 456 habitans.

DONNEMARI, Baronie dans la Brie, Diocèse de Sens, Parlement de Paris, Election de Montereau, a 2343 habitans.

DONNEMARIE, dans la Champagne, Diocèse de Langres, Parlement de Paris, Intendance, de Châlons, Election de Langres, a 220 habitans.

DONNERY, dans l'Orléanois, Diocèse d'Orléans, Parlement de Paris, Intendance & Election d'Orléans, a 662 habitans.

DONNEVILLE, Ville, dans le haut Languedoc, Diocèse, Parlement, Intendance & Recette de Toulouse, a 225 habitans.

DONNEZAC, dans la Guyenne, Diocèse, Parlement; Intendance & Election de Bordeaux, a 668 habitans.

DONQUEUB

DON
die, Diocèse
tendance
habitans.

DON
pauté, da
teaux, Pa
Election d

DON
Bourg app
dit Prince
lieu de V

DON
cèse de Ro
de Châlons
tans.

DON
nois, Dioc
Intendance
habitans. C

DON
les confins
bled noir &
partenant a

DON
sabots; il
chons, qu
Seigneur.

DON
die, Diocè
tendance d
habitans. I

DON
res, sous le
tin; mais ell
froy de Ma
l'Abbé de S

DON
tion de cell
DONV
se de Couta
ce de Caïn
bitans.

DON
d'Acqs, P
d'Auch, El
DON
Parlement,

DON
a 147 habit
DON
se d'Auch,
d'Auch, El
lieu est au
de la Magi

DON
Diocèse de
tendance d
habitans. I

DON
en est à tr
est Seigne
dour.

DON
DON
Province d
ronie sépa
l'un de ses

DON
Maison de
ble. Ce pa
liage d'Au
plus confis
& Cosne-

DON
D O N
Pairie, d
Parlement
tion de la

DON
Hameaux
confédéra
70

DONQUEUR & le Blouy, dans la Picardie, Diocèse d'Amiens, Parlement de Paris, Intendance d'Amiens, Election de Douzens, a 675 habitans.

DONSERE ou Donzere, Bourg & Principauté, dans le Dauphiné, Diocèse de Trois-Châteaux, Parlement & Intendance de Grenoble, Election de Trois-Châteaux, a 148 habitans. Ce Bourg appartient à l'Evêque de Viviers, qui se dit Prince de Donzere. Il est situé à une demi-lieue de Viviers au bord oriental du Rhône.

DONTRAIN, dans la Champagne, Diocèse de Reims, Parlement de Paris, Intendance de Châlons, Election de Reims, a 279 habitans.

DONTREIX, Bourg, dans le Bourbonnois, Diocèse de Limoges, Parlement de Paris, Intendance de Moulins, Election d'Evauz, a 373 habitans. C'est une Paroisse située en plaine, sur les coteaux de l'Auvergne : ce sont terres à seigle, bled noir & avoine, plusieurs bois de hêtres, appartenant au Seigneur, dont les habitans font des labours; ils font aussi un petit commerce de cochons, qu'ils engraisent. M. de Mortiou en est Seigneur.

DONVILLE, *Donvilla*, dans la Normandie, Diocèse de Séez, Parlement de Rouen, Intendance d'Alençon, Election de Falaise, a 247 habitans. Il y avoit autrefois en ce lieu deux Cures, sous le titre de sainte Marie & de S. Martin; mais elles furent unies vers l'an 1256. par Geoffroy de Mayet Evêque de Séez, en faveur de l'Abbé de S. Pierre sur Dive, qui a la présentation de celle qui reste.

DONVILLE, dans la Normandie, Diocèse de Coutances, Parlement de Rouen, Intendance de Caën, Election de Coutances, a 490 habitans.

DONZAC, dans la Gascogne, Diocèse d'Auch, Parlement de Bordeaux, Intendance d'Auch, Election des Lannes, a 585 habitans.

DONZAC, dans la Guienne, Diocèse, Parlement, Intendance & Election de Bordeaux, a 247 habitans.

DONZAC, dans l'Armagnac, Diocèse d'Auch, Parlement de Toulouse, Intendance d'Auch, Election d'Armagnac, a 368 habitans. Ce lieu est au bord de la Garonne, un peu au-dessous de la Magistère, de l'autre côté de la Rivière.

DONZENAC, Ville, dans le Limosin, Diocèse de Limoges, Parlement de Bordeaux, Intendance de Limoges, Election de Brives, a 219 habitans. Elle dépend du Présidial de Brives, qui en est à trois lieues. M. le Prince de Rohan en est Seigneur, par sa femme héritière de Ventadour.

DONZERE, Principauté, voyez Donzere.

DONZIOIS, Pays, qui fait partie de la Province du Nivernois : c'étoit autrefois une Baronie séparée du Duché de Nevers; mais Hervée l'un de ses Barons, ayant épousé l'héritière de la Maison de Nevers, l'un & l'autre fut uni ensemble. Ce pays ne laisse pas que de relever du Bailliage d'Auxerre, comme auparavant. Les Villes plus considérables de ce canton sont Donzy, Billy & Cosne-sur-Loire.

DONZY, *Donziacum*, Ville, Bailliage & Patrie, dans le Nivernois, Diocèse d'Auxerre, Parlement de Paris, Intendance de Bourges, Election de la Charité, a 950 habitans, y compris les Hameaux qui en dépendent. Cette Ville est peu considérable, quoique Capitale d'un petit Pays.

Elle est située sur la rivière de Nohin, dans laquelle se jette la rivière de Taluanc. Cosne-sur-Loire n'en est qu'à trois lieues, & Auxerre à treize. Les anciens Barons de Donzy faisoient hommage aux Evêques d'Auxerre : étant devenus Comtes de Nevers, ils ont uni Donzy à leur Comté; mais la Baronie de Donzy releve pourtant toujours de l'Evêché d'Auxerre. Le Duc de Nevers a porté le titre de Prince de Donzy, jusqu'à ce que les Lettres d'érection de son Duché fussent enregistrées au Parlement, qui ne s'est fait qu'en 1723. quoique ces Lettres eussent été de l'an 1660. Il y a une Collégiale, dédiée à S. Taradea. Il y avoit autrefois un Château assez considérable; mais qui tombe en ruine. La Cure n'est qu'à portion congrue; le Prieur de l'Abbaye de Notre-Dame du Prez-lez-Donzy en est Patron. On y recueille du bled & du vin; il y a des prez & plusieurs belles forêts : il s'y trouve beaucoup de mines de fer, c'est pourquoi il y a plusieurs Forges & Fourneaux, dans les Paroisses circonvoisines. Il y a un Prieur d'Hommes, Ordre de Cîteaux, sous le titre de Notre-Dame du Pré; il est en Commande, & vaut environ neuf cens livres de revenu, toutes charges déduites; il y a aussi un Couvent de Filles Augustines, Congrégation de Notre-Dame; & un Hôtel-Dieu, desservi & gouverné par deux Religieuses, aussi de l'Ordre de S. Augustin.

Le commerce consiste en bois & en fer. Il y a à Donzy cinq Foires par an, d'un jour chacune; la première le 21. Janvier, jour de S. Vincent, la deuxième le 25. Juin, la troisième le 16. Août, la quatrième le jour de S. Simon; elle se tient au Bourg du Pré-lez-Donzy; & la cinquième le jour de S. André. Il y a Marché tous les Samedis, & une Forge au lieu dit l'Eminence. Le fer & le bois qui sont, comme on a dit, le principal commerce, sont conduits à Cosne, d'où on en fait le transport à Paris, ou dans les autres Villes circonvoisines. Les Lettres s'adressent à Cosne-sur-Loire.

DONZY, dans le Forez, Diocèse de Lion, Parlement de Paris, Intendance de Lion, Election de Roanne, a 265 habitans. Il y a dans ce lieu une Châtellenie & une Prévôté Royale, non ressortissante.

DONZY-le-Royal, dans la Bourgogne, Diocèse de Mâcon, Parlement de Paris, Intendance de Dijon, Bailliage & Recette de Mâcon, Grenier à sel de Cluny, a 271 habitans. Ce lieu est situé à deux lieues de Cluny, dans un pays de montagnes; il y a quelques vignes.

DOR

DORANS, dans la haute Alsace, Diocèse de Basse, Conseil & Intendance d'Alsace, Bailliage de Belfort, a 117 habitans.

DORAT, *Doratum*, dans l'Auvergne, Diocèse de Clermont, Parlement de Paris, Intendance & Election de Riom, a 361 habitans.

DORAT, Ville, dans la Marche, Diocèse de Limoges, Parlement de Paris, Intendance & Election de Limoges, a 1000 habitans, ou environ. Elle est située sur la rivière de Seurre, à huit lieues de Limoges, & Siège d'une des deux Sénéchaussées de la basse Marche, qui est du ressort du Présidial de Gueret; elle est régie par la Coutume de Poitou. Il y a aussi une Châtellenie Royale. Il y a dans cette Ville une Collégiale, dont les Chanoines ont un Abbé à leur tête; d'où il

est certain que ce fut d'abord une Abbaye, dont on ignore précisément le Foudateur. Les uns prétendent que ce fut Bozan Comte de la Marche; les autres que ce fut Hugues Capet, en plaçant cet établissement sous l'an 987. L'on cultive des vignes aux environs de cette Ville. Il y a plusieurs Fiefs & Terres qui en relevent, entr'autres la Baronnie de Ris. La Seigneurie appartient au Roy.

les DORBES, dans la Provence, Diocèse de Digne, Parlement & Intendance d'Aix, Bailliage & Recette de Digne, a 414 habitans.

DORCEAU, dans le Perche, Diocèse de Sées, Parlement de Paris, Intendance d'Alençon, Election de Mortagne, a 512 habitans.

DORDOGNE, *Dordonia*, *Dorononia*, *Duranus*, *Duranus*, Riviere, qui commence en Auvergne, au pied du Mont-Dore, où elle est formée par les deux ruisseaux de Dore & de Dogne; elle traverse une partie de l'Auvergne, qu'elle sépare du Limosin; ensuite le Quercy, l'Agénois & la Goienne; elle le joint à la Garonne au Bec d'Ambez, un peu au-dessous de Bordeaux. Aulone, Sidoine, Apollinaire & Gregoire de Tours, font mention de cette Riviere. Le flux de la mer y remonte jusqu'à Castillon, trois lieues au dessus de Libourne; elle reçoit la Vesere auprès de Bergerac, & la riviere d'île près Libourne.

DORDOU, petite Riviere, qui prend sa source au pied de la montagne de S. Thomas, & se jette dans le Tarn, au-dessus de Broulle en Rouergue.

DORDUIES, dans le Gâtinois, Diocèse de Sens, Parlement & Intendance de Paris, Election de Nemours, a 256 habitans.

DORE, petite Riviere de l'Auvergne; l'une de celles qui grossit la Dordogne. Elle prend sa source à S. Eloy près de S. Amand, passe à Oliergues & à Croprière, & se jette dans l'Allier près le Puy Guillaume.

la DOREE, Bourg, dans le Maine, Diocèse du Mans, Parlement de Paris, Intendance de Tours, Election de Mayenne, a 333 habitans.

DORENG, dans la Picardie, Diocèse de Laon, Parlement de Paris, Intendance de Soissons, Election de Guise, a 427 habitans. Il y a dans ce lieu un Prieuré-Cure.

DORÉT ou S. Circ du Doret, Bourg, dans le pays d'Aunis, Diocèse de la Rochelle, Parlement de Paris, Intendance & Election de la Rochelle, a 476 habitans.

le DORET, Ville, dans le Limosin, Diocèse de Limoges, Parlement de Bordeaux, Intendance & Election de Limoges, a 1576 habitans.

DORIE-LE-EGLEISE, Bourg, dans l'Auvergne, Diocèse de Clermont, Parlement de Paris, Intendance de Riom, Election d'Issoire, a 1176 habitans.

DORIGNE, Prieuré, dans le Maine, Diocèse du Mans, Doyenné de Laval, dépendant de l'Abbaye de Marmoutier.

DORLESHEIM, dans la basse Alsace, Diocèse de Strasbourg, Conseil & Intendance d'Alsace, Terres de la Noblesse, a 770 habitans.

DORMANNE, dans la Champagne, Diocèse de Langres, Parlement de Paris, Intendance de Châlons, Election de Chaumont en Bassigny, a 240 habitans.

DORMANS, Ville, *Dormannum*, dans la Champagne, Diocèse de Châlons, Parlement de Paris, Intendance de Châlons, Election d'Epemay, a 1929 habitans. Cette Ville est située au bord de la Marne, à quatre lieues de Château-Thierry;

il y a beaucoup d'Hameaux qui en dépendent. La Maison de Dormans qui a eu un Cardinal & trois Chanceliers, avec quelques Evêques au quatorzième siècle, étoit originaire de cette Ville, dont elle avoit tiré son nom, sans en avoir la Seigneurie. Cette Ville a été érigée en Comté par Louis XIV. en faveur de la Maison de Broglie; ce Comté vaut vingt-quatre mille livres de rente. Sa Châtellenie relevoit autrefois de Château-Thierry; elle ne releve à présent que du Château du Louvre. Il y avoit une Abbaye de Filles, Ordre de Cîteaux, qui a été transférée à Dôle.

DORMELLES, dans la Brle, Diocèse de Sens, Parlement & Intendance de Paris, Election de Montereau, a 140 habitans.

DORMOIS, *Pagus Dolomensis* ou *Dolomensis*, Pays de Champagne, qui s'étendoit depuis Cernay en Dormoy, jusqu'à Dun; l'étendue de ce pays a toujours été du Diocèse de Reims.

DORNACH, dans la basse Alsace, Diocèse de Basse, Conseil & Intendance d'Alsace, Bailliage d'Altkirk, a 239 habitans.

DORNAS, dans le bas Languedoc, Diocèse de Viviers, Parlement de Toulouse, Intendance de Montpellier, Recette de Viviers, a 297 habitans.

DORNE, Bourg, dans le Nivernois, Diocèse de Nevers, Parlement de Paris, Intendance de Moulins, Election de Nevers, a 431 habitans. Il y a un Chapitre.

DORNE, dans le Bourbonnois, Diocèse de Nevers, Parlement de Paris, Intendance & Election de Moulins, a 386 habitans. Ce Bourg est situé à quatre lieues de Moulins, & à deux de l'Allier en plaine; ce sont terres aigres & pourries, à seigle, d'un produit médiocre; les foins abondans, mais de mauvaise qualité; les pacages très-étendus, en buissons & bruyères, ce qui fait que le croit & profit des bestiaux est considérable; il y a beaucoup d'étangs de conséquence, & plusieurs cantons de bois modernes d'une grande étendue; sans vignes ni aucuns menus fruits. M. Alexandre en est Seigneur.

DORNE, Riviere du Périgord; elle vient des montagnes, passe à Pignoultras & à Parquonst, & se rend dans la Dordogne.

DORNECY, Bourg, dans le Nivernois, Diocèse d'Auxerre, Parlement de Paris, Intendance d'Orléans, Election de Clamecy, a 603 habitans.

DORNOT, dans le pays Messin, Diocèse, Parlement, Intendance & Recette de Metz, a 292 habitans.

DORRES, dans le Roussillon, Diocèse de Perpignan, Conseil Souverain, Intendance de Roussillon, Viguerie de Cerdagne, a 171 habitans.

DORTAN, *Dortannum*, dans la Bourgogne, Diocèse de Lion, Parlement & Intendance de Dijon, Bailliage & Recette de Bugey, a 368 habitans. Ce lieu est situé à trois lieues de l'Abbaye de S. Claude, aux frontières de la Franche-Comté, près d'Arban & de la riviere d'Ain.

DORTANGES, dans l'Auvergne, Diocèse de Clermont, Parlement de Paris, Intendance de Riom, Election d'Issoire, a 976 habitans.

DOS

DOSCHES, dans la Champagne, Diocèse de Troyes, Parlement de Paris, Intendance de Châlons, Election de Troyes, a 140 habitans.

DOSN

Royale; ret

DOS

Diocèse d'

dance d'Orl

bitans.

DOS

ce lieu est f

laquelle il y

quai de cha

petite Ville

DOST

d'Arras, Pa

mieus, Gouv

de S. Pol, a

DOTT

ne, Diocèse

Intendance,

144 habitans

DOUA

cécé de Bour

de Bourges,

Ce Bourg est

Loin, qui est

& qui fait o

& se perd fo

vrir fa forte.

du Blanc. La

nu; l'Abbé d

roit est mêlé

prez. C'est un

Madame de P

les Lettres à

DOUA

cécé, Parleme

de Neufchâre

DOUA

d'Evreux, Pa

Election d'Ev

bin en est Se

DOUA

occidentale d

de Breiz; on

prend son ne

qui est à qua

rentin. Cert

ge, & y a

DOUAY

Valonne, D

qui ne suit p

la Criminell

16000 habita

Magistrats &

vernement &

jour. A den

Fort de Sea

Doitay à Li

un Major.

La Ville d

étoit autrefo

Siège d'une

a été fort d

de Hainaut

lippe II. Ro

qui est cédé

1667. elle

DOSNON, il y a dans ce lieu une Mairie Royale, ressortissant au Bailliage de Sezanne.

DOSSAINVILLE, dans l'Orléannois, Diocèse d'Orléans, Parlement de Paris, Intendance d'Orléans, Election de Pithiviers, a 139 habitans.

DOSSENHEIM, dans la basse Alsace, ce lieu est situé auprès de la riviere de Zinsel, sur laquelle il y a un beau pont de pierre, avec un quai de chaque côté du Pont, à demi-lieu de la petite Ville de Neuville.

DOSTREVILLE, dans l'Artois, Diocèse d'Arras, Parlement de Paris, Intendance d'Amiens, Gouvernance d'Arras, Bailliage & Recetto de S. Pol, a 245 habitans.

D O T

DOTTIGNIES, dans la Flandre Valonne, Diocèse de Tournay, Parlement de Douai, Intendance, Subdélégation & Recetto de Lille, a 144 habitans.

D O U

DOUADIC, Bourg, dans le Berry, Diocèse de Bourges, Parlement de Paris, Intendance de Bourges, Election de Blanc, a 540 habitans. Ce Bourg est situé sur un petit ruisseau nommé le Loin, qui est formé par plusieurs grands étangs, & qui fait ordinairement tourner trois moulins, & se perd sous terre, sans que l'on puisse découvrir sa source. Douadic est à deux lieues de la ville du Blanc. La Cure vaut trois cens livres de revenu; l'Abbé de S. Ligran en est collateur. Le territoire est mêlé de bois revenans, bleds, vignes & prez. C'est une mouvance du Marquisat de Blanc; Madame de Parabert en a la Seigneurie. On adresse les Lettres à la ville de Blanc.

DOUAFFLES, dans la Normandie, Diocèse, Parlement & Intendance de Rouen, Election de Neufchâtel, a 245 habitans.

DOUAINS, dans la Normandie, Diocèse d'Evreux, Parlement & Intendance de Rouen, Election d'Evreux, a 338 habitans. M. de S. Aubin en est Seigneur.

DOUARNENEZ, grande Baye de la côte occidentale de la basse Bretagne, située au midi de Brest; on y pêche beaucoup de sardines: elle prend son nom ou le donne à une petite Ville, qui est à quatre lieues au nord de Quimper-Corentin. Cette petite Ville est située sur son rivage, & y a un petit Port de mer.

DOUAY, *Duacum*, Ville forte, dans la Flandre Valonne, Diocèse d'Arras, Siège d'un Parlement, qui ne suit point l'Ordonnance Civile de 1667, ni la Criminelle de 1670; Intendance de Lille, a 16000 habitans. Elle est aussi Siège d'un Corps de Magistrats & d'une Subdélégation. C'est un Gouvernement de Place, avec Garnison & Etat Major. A demi-lieu de cette Ville, est situé le Fort de Scarpe, au commencement du Canal de Douai à Lille; ce Fort a aussi un Gouverneur & un Major.

La Ville de Douai est située sur la Scarpe; elle étoit autrefois de l'Orlévanois: elle est à présent Siège d'une Châtellenie, unie à celle de Lille. Elle a été fort disputée entre les Comtes de Flandre & de Hainaut, & elle est restée aux premiers. Philippe II. Roy d'Espagne, y a établi une Université qui est célèbre. Louis XIV. a pris cette Ville en 1667. elle lui est restée par le Traité d'Aix-la-Cha-

pelle. Elle a tenu dans la dernière guerre deux fameux Sièges, & est restée à la France par la paix d'Utrecht. Louis XV. y a transféré le Parlement de la Flandre Française, après que les ennemis ont eu pris Tournay. Son Gouvernement est sous celui des Pays-Bas François.

Douai est une Place très-bien fortifiée, quoique son enceinte soit de vieux murs: Il y a une Tour à l'antique; mais les fossés sont larges & garnis d'un grand nombre de demi-lunes. Au delà du glacis, il y a encore un autre grand fossé, à couvert d'une inondation. La Ville a six Portes & sept Paroisses. Il y a à Douai une grande Eglise Collégiale, du titre de S. Pierre; il n'y a qu'un Prévôt & douze Chanoines. Le Chapitre de S. Amé est beaucoup plus considérable; c'étoit autrefois une Abbaye de l'Ordre de S. Benoît, qui étoit ci-devant à Merville, & qui a été transférée à Douai, & ensuite sécularisée: son Chapitre est composé d'un Prévôt, de quatre autres Dignitez, & de vingt-quatre Canoniques de huit cens livres de revenu, dont il y en a un affecté à l'Evêché de Boulogne, le Roy nomme le Prévôt, & celui-ci nomme concurremment avec le Pape aux Canoniques. Il y a aussi un beau Séminaire. Les Eglises de Douai ont chacune quelque chose de magnifique, qui les distingue; mais la plus belle est celle de S. Pierre, qui est la Paroissiale. La Scarpe qui divise la Ville en haute & basse y est navigable, & y procure un grand commerce.

Quant à l'Université de Douai, elle est fameuse, par les sçavans Professeurs de Théologie qui y ont enseigné, dont étoit son illustre Chancelier Guillaume Eltius, Prévôt de la Collégiale, & par les disputes Dogmatiques qui s'y sont excitées. Il y a trois beaux Collèges, dont l'un est régi par les Religieux de S. Vaast d'Arras; un autre, par des Prêtres séculiers; & le troisième, par les P. P. Jésuites. L'on y enseigne le François avec le Latin.

le D O U A Z A C, dans le bas Armagnac, Diocèse d'Auch, Parlement de Toulouse, Intendance d'Auch, Election de Lomagne, a 287 habitans.

DOUAZIT, Bourg, dans la Gascogne, Diocèse d'Acqs, Parlement de Bordeaux, Intendance d'Auch, Election des Lannes, a 1925 habitans.

DOUCAY, dans le Berry, Diocèse de Bourges, Parlement de Paris, Intendance de Bourges, Election d'Issoudun, a 218 habitans.

DOUCES, dans l'Anjou, Diocèse de Tours, Parlement de Paris, Intendance de Toulouse, a 181 habitans.

DOUCEY, dans la Champagne, Diocèse de Châlons, Parlement de Paris, Intendance de Châlons, Election de Vitry, a 369 habitans. Il y a dans ce lieu une Mairie Royale, ressortissant à Vitry.

DOUCHY, dans le Gâtinois, Diocèse de Sens, Parlement de Paris, Intendance d'Orléans, Election de Montargis, a 675 habitans. C'est une haute Justice, de la Châtellenie de Château-Regnard.

DOUCHY, dans la Flandre Valonne, Diocèse de Cambrai, Parlement de Douai, Intendance de Lille, Subdélégation de Bouchain, a 306 habitans.

DOUCHY, dans la Picardie, Diocèse de Noyon, Parlement de Paris, Intendance d'Amiens, Election de S. Quentin, a 184 habitans.

DOUDAUVILLE, dans le Boulonois, Diocèse de Boulogne, Parlement de Paris, Inten-

dance d'Amiens, Election de Boulogne, a 140 habitans. Il y a dans ce lieu une Abbaye d'Hommes, de l'Ordre de S. Augustin; elle a été fondée en 1099. par un Comte de Boulogne: il n'y a ni Religieux ni Monastère, l'un & l'autre ayant été détruits par les guerres. L'Abbé qui est M. Nadal, Secrétaire d'Ambassade de feu M. le Duc d'Aumont, Ambassadeur en Angleterre, est retire deux mille cinq cens livres de revenu; il est Patron de la Cure, qui vaut huit cens livres; elle dépend de l'Abbaye d'Arrois en Artois. M. le Marechal d'Etrées en est Seigneur.

DOUDEVILLE, dans la Picardie, Diocèse de Boulogne, Parlement & Intendance de Paris, Recette de Boulogne, a 148 habitans. Il y a une Abbaye d'Hommes, de l'Ordre de S. Augustin.

DOUDEVILLE, dans la Normandie, Diocèse, Parlement & Intendance de Rouen, Election de Gisors, a 301 habitans. M. du Basset en est Seigneur.

DOUDEVILLE, Bourg, dans la Normandie, Diocèse, Parlement & Intendance de Rouen, Election de Caudebec, a 1749 habitans. Il y a plusieurs Foires. Ce Bourg est situé près la petite riviere de Palvel, à huit lieus de Rouen, entre Yvetot & S. Valery. Il y a un gros Marché. Le Château de Calville est situé dans l'étendue de la Paroisse; ce Château est une des plus belles Maisons du Pays. M. le Marechal de Villars en est Seigneur.

DOUDIEUVILLE, Abbaye; voyez Doudeauville.

DOUE, dans la Brie, Diocèse de Meaux, Parlement & Intendance de Paris, Election de Couloniers, a 736 habitans.

DOUE, *Dodum, Theododum, Theododum, Doyum*. Ville dans l'Anjou, à trois petites lieus de Saumur, au sud ouest, Diocèse d'Angers, Parlement de Paris, Intendance de Tours, Election de Saumur, a 530 habitans. Cette Ville est du tems des Romains, comme le prouve assez l'amphithéâtre qui y reste; dont l'Auteur des voyages Liturgiques a donné le plan & la description. Il s'y tient de grosses Foires de bestiaux, & sur tout de bœufs, que les Normans y vont acheter pour les engraisser dans leurs herbages. Il y a une Collégiale dédiée à S. Denis; le Chapitre est composé de six Chanoines, qui ont chacun trois cens livres de revenu, d'un Doyen, d'un Chantre, de deux Maires Chapelains, & de vingt-quatre Chapelains. Sa Paroisse est dédiée à S. Pierre. Il y a un Couvent de Recolets & un Hôpital. On y voit aussi une très-belle fontaine, dont l'eau va aller six moulins au sortir de sa source; & il y a eu une Maison distinguée de ce nom, qui est fondue dans celle de l'Isle Boucharde. C'est la parcie de Messieurs Savary, Auteurs & Editeurs du sçavant Dictionnaire de Commerce.

DOUE, *Doa*, Abbaye, de l'Ordre de Premontré, Diocèse du Puy, en Velay, à deux lieus de cette Ville; cette Abbaye vaut deux mille livres de rente.

DOUESON, dans le Bearn, Diocèse de Lectac, Parlement, Intendance, Sénéchaussée & Recette de Pau, a 81 habitans.

DOUET-ARTUS, *Dubus-Artus*, dans la Normandie, Diocèse de Lisieux, Parlement de Rouen, Intendance d'Alençon, Election de Lisieux, a 517 habitans.

DOUET ou S. Martin du Doët, dans le Perche, Diocèse de Sées, Parlement de Paris,

Intendance d'Alençon, Election de Mortagne, a 176 habitans.

DOUGNON, voyez Hommes de Dougnon. le DOUHEC, Bourg, dans la Saintonge, Diocèse de Saintes, Parlement de Bordeaux, Intendance de la Rochelle, Election de S. Jean-d'Angely, a 860 habitans.

DOUILLET, Bourg, dans le Maine, Diocèse du Mans, Parlement de Paris, Intendance de Tours, Election du Mans, a 673 habitans.

DOUILLY, dans la Picardie, Diocèse de Noyon, Parlement de Paris, Intendance d'Amiens, Election de S. Quentin, a 239 habitans.

DOULAINCOURT, dans la Champagne, Diocèse de Châlons, Parlement de Paris, Intendance de Châlons, Election de Joinville, a 600 habitans.

DOULANCOURT, dans la Champagne, Diocèse de Langres, Parlement de Paris, Intendance de Châlons, Election de Bar-sur-Aube, a 136 habitans.

DOULAS, Abbaye, voyez Daoula.

DOULCAY, dans le Bénélois, Diocèse de Blois, Parlement de Paris, Intendance d'Orléans, Election de Romorantin, a 128 habitans.

DOULEIER, dans la Franche-Comté, Diocèse, Parlement & Intendance de Besançon, Bailliage & Recette de Poligny, a 101 habitans.

DOULENS, Bourg, dans l'Anjou, Diocèse d'Angers, Parlement de Paris, Intendance de Tours, Election de Saumur, a 741 habitans.

DOULENS ou Dourlens, *Doninens, Dulingum* ou *Dulingum* Ville, dans la Picardie, Diocèse d'Amiens, Parlement de Paris, Intendance d'Amiens, Chef lieu d'une Election, a 1187 habitans. Elle est encore Siège d'une Prevôté Royale, reffortifiée au Bailliage d'Amiens, & d'un Grenier à sel. Cette Ville est située sur l'Authie, à six lieus d'Amiens & à sept d'Arras; elle a une forre Citadelle. Il y a trois Paroisses, & un petit Hôtel-Dieu. On la nomme souvent Dourlens. Louis VIII. l'acquit en 1225. Il y a une Abbaye de Filles, de l'Ordre de S. Benoit, dédiée à S. Michel; elle peut avoir trois mille livres de rente. Il y a aussi une Communauté de Sœurs Grises, qui en a près de trois mille, & un Hôtel-Dieu de quinze cens livres de rente.

DOULEVANT-le-Château, *Domnus-Lupentius de Castro*, Bourg, dans la Champagne, Diocèse de Toul, Parlement de Paris, Intendance de Châlons, Election de Joinville, Présidial de Chaumont, a 560 habitans. C'est le Chef-lieu du Doyenné de la Riviere de Baïse. Cette Terre est de la Principauté de Joinville. Le Chapitre de Toul est Parron de la Cure, dont l'Eglise est dédiée à S. Louvain Martyr. Il y a un Couvent de Minimes, fondé en 1653. L'Abbé de Montier-Randier en est Seigneur. Son Eglise est dédiée à S. Louvain.

DOULEVANT-le-Petit, *Domnus-Lupentius Parvus*, dans la Champagne, Diocèse de Toul, Parlement de Paris, Intendance de Châlons, Election de Joinville, Présidial de Chaumont, a 920 habitans. C'est une Annexe de la Paroisse de Suzemont.

DOULOUS, Bourg, dans la Touraine, Diocèse de Tours, Parlement de Paris, Intendance de Tours, Election de Loches, a 629 habitans.

DOULON, Riviere d'Auvergne, qui naît des étangs de S. Germain-l'Air; arrose S. Verin & les roches, où est situé S. Didier; & se joint à l'Allier, entre le vieux & le nouveau Brioude.

DOULOZON,

DOU

cèse de Co
deux, Ele
DOU

cèse de Li
ce d'Alen
ans,

DOU

car, Parle
a 58 habit
le DOU

d'Alby, Par
cette d'Alb
les DO

de Digne,
gucric & R
DOU

cèse d'Alai
ce de Mon
ans.

DOU

gnes des Se
destus de M
DOU

& Parleme
Recette de
DOU

domum, Vill
tres, Parle
Chef-lieu d'

Ville est situ
la riviere d'

des Gouver
Prevôté, Ba
son ancien C
liage refforti

Cette Vill
Hugues Cap
finit même l

brée de la C
douaire à de
fois dans l'a
engagée au

quels Louis
rendu étern
Ville à fa r

simplement
Corbeil; à
de diminue

Royaume,
pour laque
Il y a à Do

tion de S.
baye de S.
laquelle ce

lin Evêque
sous le titre
de Notre-D
gieux Refo
de Filles d

Les Calvin
& 1567.

Il se tien
dy, & sur
de cette Vi

qu'elle a tr
que conje
que aussi q
qui s'y es
l'attentio
engagiste
qu'on y f

DOULOZON, dans le Condomois, Diocèse de Condom, Parlement & Intendance de Bordeaux, Election de Condom, a 382 habitans.

DOUMARIS, dans la Normandie; Diocèse de Lisieux, Parlement de Rouen, Intendance d'Alençon, Election de Falaise, a 153 habitans.

DOUMY, dans le Beam, Diocèse de Lescar, Parlement, Intendance & Recette de Pau, a 58 habitans.

le **DOUR**, dans le haut Languedoc, Diocèse d'Alby, Parlement & Intendance de Toulouse, Recette d'Alby, a 48 habitans.

les **DOURBES**, dans la Provence, Diocèse de Digne, Parlement & Intendance d'Aix, Viguerie & Recette de Digne, a 381 habitans.

DOURBIE, dans le bas Languedoc, Diocèse d'Alais, Parlement de Toulouse, Intendance de Montpellier, Recette d'Alais, a 833 habitans.

DOURBIE, Riviere, qui sort des montagnes des Sevennes, & se jette dans le Tam, au-dessus de Milhau.

DOURDAIN, dans la Bretagne, Diocèse & Parlement de Rennes, Intendance de Nantes, Recette de Rennes, a 386 habitans.

DOURDAN, *Dordinga, Dordington, Dordannum*, Ville, dans la Beauce, Diocèse de Chartres, Parlement de Paris, Intendance d'Orléans, Chef-lieu d'une Election, a 2025 habitans. Cette Ville est située sur les confins de la Beauce, sur la riviere d'Orge, à dix lieues de Paris. C'est un des Gouvernemens particuliers de France, avec Prevôté, Bailliage & Maîtrise des Eaux & Forêts; son ancien Château a été bien conservé; son Bailliage ressortit au Présidial de Chartres.

Cette Ville étoit du Domaine des ancêtres de Hugues Capet; & Hugues le Grand son pere, y finit même ses jours. Elle n'a point été démembrée de la Couronne; mais elle a été donnée pour douaire à des Reines; & elle est entrée quelquefois dans l'appanage des Fils de France; elle a été engagée aussi à différens Seigneurs: entre lesquels Louis de Graville Amiral de France, s'est rendu éternellement célèbre, en remettant cette Ville à sa mort, arrivée en 1515. purement & simplement au Roy, avec celles de Melun & de Corbeil; à condition qu'il plairoit à Sa Majesté de diminuer aux lieux les plus chargez de son Royaume, la somme de quatre-vingt mille livres, pour laquelle cette Ville lui avoit été engagée. Il y a à Dourdan un Prieuré-Cure, sous l'invocation de S. Germain d'Auxerre, dépendant de l'Abbaye de S. Cheron, de l'Ordre de S. Augustin, à laquelle cette Eglise fut donnée en 1150. par Goslin Evêque de Chartres; & une autre Paroisse, sous le titre de S. Pierre; il y a encore le Prieuré de Notre-Dame de Louye, desservi par des Religieux Reformez de Grandmont, une Communauté de Filles de l'Union Chrétienne, & un Hôpital. Les Calvinistes l'ont saccagée deux fois, en 1562. & 1567.

Il se tient à Dourdan un grand Marché le Samedi, & sur-tout pour le bled. Le trafic de poterie de cette Ville étoit autrefois considérable, ce qui fait qu'elle a trois pots pour Armes; da moins, c'est ce que conjecture Lelcornay son Historien: il remarque aussi que la Manufacture célèbre de bas de soye, qui s'y est établie, commença vers l'an 1560. par l'attention d'un Officier que le Duc de Guise, alors engagé de Dourdan, y avoit mis; il observe qu'on y faisoit déjà beaucoup de bonnets, qu'on

y fit d'abord des bas de laines: ce qui fut aussitôt imité des habitans des campagnes voisines, & que cette entreprise y réussit si heureusement, que les bourgeois plus industrieux, laisserent à ceux-ci la fabrique des bas de laine, pour travailler uniquement aux bas de soye, ainsi qu'ils font encore aujourd'hui. La forêt de Dourdan est située dans la Beauce, auprès de la Ville de ce nom; elle contient deux mille cinq cens arpens, partie en chef, partie en balliveau, & partie en simples taillis.

DOURGES, dans l'Artois, Diocèse d'Arras, Parlement de Paris, Intendance d'Amiens, Gouvernance d'Arras, Bailliage & Recette de Lens, a 245 habitans.

DOURGNE, Bourg, dans le haut Languedoc, Diocèse, Parlement, Intendance & Recette de Toulouse, a 1597 habitans.

DOURIERS, dans la Picardie, Diocèse d'Amiens, Parlement de Paris, Intendance & Election d'Amiens, a 64 habitans. Il y a un Chapitre composé d'un Doyen & de sept Chanoines.

DOURIETTE, dans l'Artois, Diocèse d'Arras, Parlement de Paris, Intendance d'Amiens, Gouvernance d'Arras, Bailliage & Recette d'Hesdin, a 192 habitans.

la **DOURNAC**, dans le Périgord, Diocèse de Sarlat, Parlement & Intendance de Bordeaux, Election de Sarlat, a 540 habitans.

DOURNAZAT, dans le Limosin, Diocèse de Limoges, Parlement de Bordeaux, Intendance & Election de Limoges, a 630 habitans.

DOURNESE, dans le haut Languedoc, Diocèse de Lavaur, Parlement & Intendance de Toulouse, Recette de Lavaur, a 145 habitans.

DOURS, dans la Gascogne, Diocèse de Tarbes, Parlement de Toulouse, Intendance d'Auch, Recette du Comté de Bigorre, a 117 habitans.

DOURTENAY, dans le Dauphiné, Diocèse de Lion, Parlement & Intendance de Grenoble, Election de Gap, a 916 habitans.

DOURVIGNAC, dans le Périgord, Diocèse de Périgueux, Parlement & Intendance de Bordeaux, Election de Périgueux, a 85 habitans.

DOUSSAC, dans le Limosin, Diocèse de Limoges, Parlement de Paris, Intendance de Limoges, Election d'Angoulême, a 274 habitans.

DOUSSAIN, dans l'Agenois, Diocèse d'Agen, Parlement & Intendance de Bordeaux, Election d'Agen, a 600 habitans.

DOUSSAY-Château, dans le Poitou, Diocèse de Poitiers, Parlement de Paris, Intendance de Tours, Election de Richelieu, a 795 habitans.

DOUVERIN, dans l'Artois, Diocèse d'Arras, Parlement de Paris, Intendance d'Amiens, Gouvernance d'Arras, Bailliage & Recette de Lens, a 351 habitans.

DOUVILLE, dans la Normandie, Diocèse de Lisieux, Parlement & Intendance de Rouen, Election de Pont-l'Evêque, a 378 habitans. M. Deffon en est Seigneur.

DOUVILLE, au milieu de la Normandie, Diocèse de Lisieux, Parlement de Rouen, Intendance d'Alençon, Election de Falaise, a 230 habitans.

DOUVILLE, dans la Normandie, Diocèse de Lisieux, Parlement & Intendance de Rouen, Election d'Andely, a 140 habitans. Messieurs du Chapitre d'Andely en sont Seigneurs.

DOUVOT, dans la Franche-Comté, Diocèse, Parlement & Intendance de Besançon, Bail-

liage & Recette de Beaume, a 46 habitans.

DOUVRAND, dans la Normandie, Diocèse, Parlement & Intendance de Rouen, Election d'Arques, a 600 habitans. M. l'Archevêque de Rouen en est Seigneur.

DOUVRE, dans la Normandie, Diocèse de Bayeux, Parlement de Rouen, Intendance & Election de Caën, a 812 habitans. C'est une Seigneurie située auprès de la Delivrande; le ruisseau de Vilouard s'y jette dans la mer. Sa Paroisse est dédiée à S. Romain: le lieu de dévotion de la Delivrande est de sa Paroisse.

DOUVRE, dans la Franche-Comté, Diocèse, Parlement & Intendance de Besançon, Bailliage & Recette de la Terre de S. Claude, a 386 habitans.

DOUVREND, dans la Normandie, Diocèse, Parlement, Intendance & Election de Rouen, a 361 habitans. L'Archevêque de Rouen nomme à la Cure.

DOUVRES, dans la Bourgogne, Diocèse de Lion, Parlement & Intendance de Dijon, Bailliage & Recette de Bugey, a 896 habitans.

DOUX, dans la Franche-Comté, Diocèse, Parlement & Intendance de Besançon, Bailliage & Recette de Pontarlier, a 238 habitans.

DOUX, *Dubis*, *Aldua-Dubis*, Riviere, qui prend sa source au pied du Mont-Jura, aux frontières de la Franche-Comté & des Suisses; passe à Pontarlier, separe la Franche-Comté des Cantons Suisses; arrose la Principauté de Porentru, & ensuite revient dans la Franche-Comté; arrose Besançon & Dôle; & après avoir reçu la Louve, se jette dans la Saône, à Verdun en Bourgogne. Cette Riviere, quoique grande n'est point navigable; l'on veut que le nom ancien que César lui donne d'*Aldua-Dubis*, lui vient d'un petit ruisseau nommé *Aldua*, qu'elle reçoit entre Mandeure & Dampierre.

DOUX, voyez Ile sur le Doux.

DOUXMENIL, dans la Normandie, Diocèse, Parlement & Intendance de Rouen, Election de Gisors, a 72 habitans. M. Marete en est Seigneur.

DOUY, dans la Beauce, Diocèse de Blois, Parlement de Paris, Intendance d'Orléans, Election de Châteauneuf, a 303 habitans.

DOUY, dans la Brie, Diocèse de Meaux, Parlement & Intendance de Paris, Election de Meaux, a 252 habitans.

DOUZAC, dans le bas Armagnac, Diocèse de Lectoure, Parlement de Toulouse, Intendance d'Auch, Election de Lomagne, a 168 habitans.

DOUZE, Bourg, dans le Périgord, Diocèse de Périgueux, Parlement & Intendance de Bordeaux, Election de Périgueux, a 461 habitans. Ce lieu est situé à six lieues de Périgueux, & autant de Sarlat. C'est un Marquisat, qui est possédé par la Maison d'Abezac, depuis long-tems.

DOUZE, petite Ville de Gascogne; Diocèse d'Aire, de l'Archiprêtre de Mauleon; elle étoit autrefois fortifiée; ses habitans étoient tous Calvinistes.

DOUZE, Riviere de Gascogne, qui passe à Mont-de-Marsan, & se jette dans l'Adour, au-dessous de Tartas. M. Corneille dit que l'on trouve le long de ses bords, beaucoup de Carrieres de belles pierres.

DOUZENS, Ville, dans le haut Languedoc, Diocèse de Carcassonne, Parlement & Intendance de Toulouse, Recette de Carcassonne, a 247 habitans.

DOUZERE, sur le Rhône, est une Principauté, de laquelle les Evêques de Viviers sont en possession. Voyez Donzere.

DOUZET, dans le haut Vivarez, Diocèse & Parlement de Toulouse, Intendance de Montpellier, Recette du haut Vivarez, a 236 habitans.

DOUZY, *Duzium*, Bourg, dans la Champagne, Diocèse de Reims, Parlement de Metz, Intendance de Châlons, Recette de Sedan, a 459 habitans. Il y a dans ce lieu une Châtellenie Royale. Ce Bourg faisoit partie de la Souveraineté de Mouzon, dont jouissoient les Archevêques de Reims; ils y ont tenu plusieurs Conciles. Il est situé sur le Cliers, à une lieue & demie de Sedan.

DOY

DOY & Bord, Bourg, dans le Bourbonnois, Diocèse de Bourges, Parlement de Paris, Intendance de Moulins, Election de Montluçon, a 396 habitans. Doy & Bord sont une Paroisse à deux lieux de Montluçon; c'est bonnes terres à seigle & avoine; les pacages étendus; les foins abondans; un commerce de bestiaux; quelques étangs, bois & menus fruits. M. le Duc d'Antin & M. de Thianges en sont Seigneurs.

DOY & Coultrie, dans le Bourbonnois, Diocèse de Clermont, Parlement de Paris, Intendance & Election de Moulins, a 61 habitans. Doy & Coultrie sont une Collette à quinze lieux de Moulins & deux de l'Allier; c'est terres partie en plaine, partie en monticules, à seigle & avoine, de bon rapport; les foins abondans; les pacages étendus, en bûissons & bruyeres; bon profit de bestiaux; quelques bois taillis, appartenant à différens particuliers; point d'étangs ni vignes; quelques menus fruits. M. de Bulet en est Seigneur.

le **DOY**, dans la Franche-Comté, Diocèse, Parlement & Intendance de Besançon, Bailliage & Recette de Poligny, a 100 habitans.

DOYE, dans la Franche-Comté, Diocèse, Parlement & Intendance de Besançon, Bailliage & Recette de Salins, a 103 habitans.

le **DOYENE**, dans le bas Lauguedoc, Diocèse & Parlement de Toulouse, Intendance de Montpellier, Recette du Puy, a 1088 habitans.

DOZ

DOZULLE, dans la Normandie, Diocèse de Lisieux, Parlement & Intendance de Rouen, Election de Pont-l'Evêque, a 148 habitans. M. le Marquis de Silly en est Seigneur. Il y a Foire & Marché.

DRA

DRABONNAY & Tramelan, dans la Franche-Comté, Diocèse, Parlement & Intendance de Besançon, Bailliage & Recette de Poligny, a 155 habitans.

DRAC, *Draens*, Riviere du Dauphiné, qui prend sa source dans le Comté de Champsaur, & se jette dans l'Isère, un peu au-dessous de Grenoble: cette Riviere fait un grand nombre de coudes vers son embouchure, & se déborde très-fovent; ce qui cause de grands dégats dans les pays qu'elle arrose.

DRACE, dans le Beaujolais, Diocèse de Lion, Parlement de Paris, Intendance de Lion, Election de Villefranche, a 678 habitans.

DRA
Tours, P
Election
Paroisse,
de Noye

DRA
Diocèse
ce, Bailli
DRA
Soissons,
tion de S

DRA
tun, Parle
ge & Gre
tun, a 210
de S. Mar
il y a hea

DRA
Sens, Par
de Joigny

DRA
cèse d'Au
Bailliage
tans. Ce l
situé sur u

DRA
cèse de Cl
jon, Baill
lon, a 280
montagnes

DRA
Orbité, q
dessus de C
& plus de
Hameaux
en dépende

DRA
gne, Dioc
de Dijon,
habitans.

plain; il y
nay & cell
Symphonie
y a un Hé
est de quar
est collateu
pendent.

DRA
cèse de La
ge & Rec
est de la P

DRA
Diocèse d'
jon, Bailli
tans

DRA
tun, Parle
ge & Rec
de Vitreau

pays plain
seau, qui
me un éta

DRA
vanches,
Caën, Ele
DRA
Diocèse de
nom, & n

DRA
Ville, dan
lement &
guerie &
Ville est si

DRACHE, dans la Touraine, Diocèse de Tours, Parlement de Paris, Intendance de Tours, Election de Chinon, a 622 habitans. C'est une Paroisse, dont la Cure est à la collation de l'Abbé de Noyers.

DRACHENHEIM, dans la basse Alsace, Diocèse de Basse, Conseil & Intendance d'Alsace, Bailliage de Fleckenstein, a 59 habitans.

DRACHY, dans la Picardie, Diocèse de Soissons, Parlement de Paris, Intendance & Election de Soissons, a 512 habitans.

DRACY, dans la Bourgogne, Diocèse d'Autun, Parlement & Intendance de Dijon, Bailliage & Grenier à sel de Monceais, Recette d'Autun, a 210 habitans. Ce lieu qui est de la Paroisse de S. Maurice, est situé en pays de montagnes; il y a beaucoup de vignes.

DRACY, dans la Champagne; Diocèse de Sens, Parlement & Intendance de Paris, Election de Joigny, a 388 habitans.

DRACY-CHALAS, dans la Bourgogne, Diocèse d'Autun, Parlement & Intendance de Dijon, Bailliage & Recette d'Arnay-le-Duc, a 55 habitans. Ce lieu qui est de la Paroisse de Valvy, est situé sur une hauteur.

DRACY-le-Fort, dans la Bourgogne, Diocèse de Châlon, Parlement & Intendance de Dijon, Bailliage. Grenier à sel & Recette de Châlon, a 286 habitans. Ce lieu est situé en pays de montagnes; il y passe une petite rivière nommée Orbite, qui se décharge à un quart de lieu au-dessus de Châlon; il y a un petit pont de pierre, & plus de vignes que de terres labourables. Les Hameaux le Peage, Maison de Villars & le Buet, en dépendent.

DRACY-S. LOUP, Baronie, dans la Bourgogne, Diocèse d'Autun, Parlement & Intendance de Dijon, Bailliage & Recette d'Autun, a 419 habitans. La situation de ce lieu est dans un pays plain; il y passe deux Rivières, sçavoir, celle d'Arnay & celle de la d'Heufine. Les Religieux de S. Symphorien d'Autun sont Collateurs de la Cure. Il y a un Hôpital, régi par un Recteur; le revenu est de quatre cens livres; le Seigneur du lieu en est collateur. Il y a plusieurs Hameaux qui en dépendent.

DRACY-le-Fort, dans la Bourgogne, Diocèse de Langres, Parlement, Intendance, Bailliage & Recette de Dijon, a 222 habitans. Ce lieu est de la Paroisse de Marcilly.

DRACY-sous-Conches, dans la Bourgogne, Diocèse d'Autun, Parlement & Intendance de Dijon, Bailliage & Recette d'Autun, a 288 habitans.

DRADY, dans la Bourgogne, Diocèse d'Autun, Parlement & Intendance de Dijon, Bailliage & Recette de Semur en Auxois, Grenier à sel de Vitteaux, a 272 habitans. Ce lieu est situé en pays plain & côteaux; il n'y a qu'un petit ruisseau, qui fait moudre un moulin, & ensuite forme un étang.

DRAGÉ, dans la Normandie, Diocèse d'Avranches, Parlement de Rouën, Intendance de Caën, Election d'Avranches, a 451 habitans.

DRAGNEVILLE, dans la Normandie, Diocèse de Coutances; le Seigneur en porte le nom, & nomme à la Cure.

DRAGUIGNAN, *Oppidum Draguignani*, Ville, dans la Provence, Diocèse de Fréjus, Parlement & Intendance d'Aix, Chef-lieu d'une Viguerie & d'une Recette, a 2050 habitans. Cette Ville est située dans l'un des meilleurs cantons de

la Provence: elle est une des plus grandes de la Province, & sa Viguerie est la plus étendue. Quelques-uns veulent qu'elle soit bâtie sur les ruines de *Forum Voconii*. Quoiqu'il en soit, elle doit sa fondation aux Comtes de Provence. Elle est Siège d'une Sénéchaussée, & est à six lieus de la Méditerranée. Il y a un Chapitre, dont l'Eglise est dédiée à Notre-Dame & à S. Michel; il est composé d'un Doyen, de six Chanoines, cinq Prêtres habituez, deux Curez & quatre Clercs. Il y a six Couvens de Religieux, sans compter les Peres de la Doctrine, qui y ont un Collège. La température de l'air de cette Ville est très-saine; son territoire est très-abondant en toutes sortes de fruits. Elle députe aux Assemblées de la Province.

DRAM, dans l'Anjou, Diocèse d'Angers, Parlement de Paris, Intendance de Tours, Election d'Angers, a 949 habitans.

DRAMBON, dans la Bourgogne, Diocèse de Langres, Parlement & Intendance de Dijon, Bailliage d'Auxonne, Grenier à sel de Mirebeau, Recette de Dijon, a 260 habitans. Ce lieu est situé en pays découvert & beau; la riviere de Baïse y passe, & y porte bateau. Drambon est à cinq lieus de Dijon.

DRAMELET, dans la Franche-Comté, Diocèse, Parlement & Intendance de Besançon, Bailliage & Recette d'Orgelet, a 49 habitans.

DRANCOURT, dans l'Artois, Diocèse d'Arras, Parlement de Paris, Intendance d'Amiens, Gouvernance d'Arras, Bailliage & Recette de Lens, a 111 habitans.

DRANCY-lez-Neues, dans l'Isle de France, Diocèse, Parlement, Intendance & Election de Paris, a 140 habitans.

DRANOUTRE, dans la Flandre Flamingante, Diocèse d'Ypres, Parlement de Douai, Intendance de Lille, Subdélégation de Bailleur, a 387 habitans.

DRAPEY-S. LOUP, sur l'Arroux, dans la Bourgogne, Diocèse d'Autun, Parlement & Intendance de Dijon, Recette d'Autun, a 568 habitans.

DRACHEVILLE, dans la Normandie, Diocèse, Parlement & Intendance de Rouën, Election d'Arques, a 167 habitans. M. le Duc de la Force en est Seigneur.

DRAVEGNY, dans la Picardie, Diocèse de Soissons, Parlement de Paris, Intendance & Election de Soissons, a 454 habitans.

DRAVEILLES & Champrecay, dans l'Isle de France, Diocèse, Parlement, Intendance & Election de Paris, a 489 habitans.

DRAYT, dans la Provence, Diocèse de Digne, Parlement & Intendance d'Aix, Viguerie & Recette de Digne, a 312 habitans. Ce lieu est de la Baronie de Lauhere, qui appartient à l'Evêque de Digne.

D R E

DRE'E, dans la Bourgogne, Diocèse de Langres, Parlement & Intendance de Dijon, Bailliage & Recette d'Arnay-le-Duc, a 117 habitans. Ce lieu est situé dans un vallon, entre deux montagnes fortes étroites. M. l'Abbé de S. Seine est collateur de la Cure.

DREILS, dans l'Auvergne, Diocèse de S. Flour, Parlement de Paris, Intendance de Riom, Election de S. Flour, a 225 habitans.

DREMI, dans le haut Languedoc, Diocèse, Parlement, Intendance & Recette de Toulouse, a 275 habitans.

le DRENNEC, dans la Bretagne, Diocèse de S. Pol de Leon, Parlement de Rennes, Intendance de Nantes, Recette de S. Pol de Leon, a 318 habitans.

DRESE, dans la Champagne, Diocèse de Reims, Parlement de Paris, Intendance de Châlons, Election de Reims, a 250 habitans.

DRESLINCOURT, dans la Picardie, Diocèse de Noyon, Parlement de Paris, Intendance de Soissons, Election de Noyon, a 665 habitans.

DRESLINCOURT, dans la Picardie, Diocèse de Noyon, Parlement de Paris, Intendance d'Amiens, Election de Peronne, a 73 habitans.

DREVAULT, dans la Bourbonnois, Diocèse de Bourges, Parlement de Paris, Intendance de Bourges, Election de S. Amand, a 163 habitans.

DREVE, Châtellenie du Donzinois, dans le Nivernois. C'est une très petite Ville, située sur le haut d'une montagne, au pied de laquelle il y a une source de fort bonne eau.

DREVEIL-lez-Amiens, dans la Picardie, Diocèse d'Amiens, Parlement de Paris, Intendance & Election d'Amiens, a 431 habitans.

DREVILLE-en-la-Roche, dans l'Auvergne, Diocèse de Clermont, Parlement de Paris, Intendance de Riom, Election de Clermont, a 414 habitans.

DREVILLE & Hamel, dans la Picardie, Diocèse d'Amiens, Parlement de Paris, Intendance d'Amiens, Election d'Abbeville, a 427 habitans.

DREUX, *Droca*, Ville, dans la Beauce, Diocèse de Chartres, Parlement & Intendance de Paris, Chef-lieu d'une Election, a 3872 habitans. Cette Ville qui est une des plus anciennes du Royaume, est Siège d'un Bailliage Royal, d'une Election, d'une Lieutenance de Robe-Courte, d'une Maîtrise d'Eaux & Forêts, d'un Grenier à sel, & d'une Maréchaussée. Il y a aussi toujours un Gouverneur qui a son logement dans le Château, où est une belle Eglise Collégiale de fondation de ses Comtes, & dont les Bénéfices sont aujourd'hui à la nomination de l'Engaillie du Domaine de la même Ville. Il y a encore deux Paroisses, S. Pierre dans la Ville, & S. Jean dans le Fauxbourg, outre des Capucins, des Filles du S. Sacrement, & un Hôpital-Dieu; tout le Canton de cette Ville est régi par une Coutume particulière. Elle est à seize lieues de Paris, au pied d'une montagne, sur laquelle l'on voit les ruines d'un Château, sur la petite rivière de Blaise; & elle a pris son nom des Peuples *Durocasses*, mentionnez dans l'itinéraire d'Antonin, dont elle étoit Capitale. Quoique quelques-uns veulent que ce nom de *Dreux* lui vienne plutôt des anciens Druides, qui faisoient leurs Assemblées dans les Forêts voisines; on se trompe de croire qu'elle a toujours été du Domaine des Rois de France jusqu'à Louis le Gros, qui la donna à son Fils Robert, avec titre de Comté, puisqu'on trouve dans le Livre tanné de S. Rere de Chartres, folio trente-trois, un Gautier Comte de Dreux, du tems de Richard I. Duc de Normandie, & en la onzième année du Roy Lothaire en 965. *Valerius Comes Dorcastri Comitatus*. De plus Guillaume de Jumièges remarque que Richard II. Duc de Normandie, en avoit donné une partie en dot à Matilde sa Sœur, en lui faisant épouser Eudes II. Comte de Chartres, & c'est ce qui fut un sujet de Guerre entre ces deux Princes, Eudes refusant de rendre cette partie après la mort de Matilde, qui n'avoit point laissé d'Enfans; ainsi

Il est indubitable que les Normans avoient aussi obtenu cette Ville, soit de gré, soit de force, mais qu'elle leur fut enlevée dans la suite, comme beaucoup d'autres. La branche aînée des Comtes de Dreux, issus de Robert de France étant éteinte, le Comté vint à Louis Vicomte de Thouars, mari de Jeanne de Dreux, héritière de Jeanne sa Niece en 1346. ils laisserent deux filles; le Roy Charles V. en 1378. acquit de Peronnelle l'aînée & de Clement Rouhaut son second mari, les deux tiers du Domaine avec les Château & Ville de Dreux, & le titre du Comté, donnant en la place la Châtellenie de Benaon en Saintronge & Fontenai l'Abbatu: & Marguerite la Cadette avoit déjà vendu l'autre tiers à ce Monarque, avec Gui Turpin de Crille son Epoux, pour la somme de sept mille livres. Le premier mari de Peronnelle étoit Amanri IV. de Craon, & tous deux avoient pris le titre de Comtes de Dreux. Charles VI. donna ensuite par provision le Comté, à Arnaud Amanjeu Sire d'Albret, puis il le retira en 1407. & en augmenta l'Appanage de Louis de France son Frere, qui mourut la même année. Après sa mort Charles le reprit encore pour en gratifier Charles d'Albret, Connétable de France, qui fut tué à la bataille d'Azincourt en 1415. Charles II. fils aîné de ce Connétable en fut dépossédé par les Anglois en 1418. & il n'y retourna qu'en 1441. Le Comté de Dreux fut depuis un sujet de longs Procès entre les Seigneurs d'Albret & les Comtes de Nevers, fortis de Marie d'Albret, fille du dernier Charles; & un de ces Comtes obtint encore en sa faveur un Arrêt en 1551. mais ses parties s'étant pourvus contre cet Arrêt, le Procureur General qui approfondit davantage leurs questions intervint pour le Roy: il soutint que Dreux étant de l'ancien Domaine de la Couronne, il n'avoit pu être transporté au Connétable d'Albret, & apparemment qu'il gagna sa cause, sauf à dédommager des sommes dont ce Comté tenoit lieu; la Reine Catherine de Medicis obtint en 1559. pour partie de son Douaire; mais elle le remit vers l'an 1569. qu'il fut érigé en Duché-Pairie pour faire partie de l'Appanage de François Duc d'Alençon son dernier Fils, qui mourut en 1584. Le Comté de Dreux fut ensuite engagé à Charles de Bourbon Comte de Soissons, & après la mort de Louis son fils, il échut à Marie d'Orléans, Duchesse de Nemours sa petite-Fille, qui décéda sans postérité. Puis il passa par acquit au feu Duc de Vendôme, qui le donna à son Epouse, de la Maison de Condé; & à celle-ci a succédé Madame la Princesse de Condé Palatine sa Mere, dont la Succession est présentement à partager.

Cette Ville, qui étoit autrefois très-forte, a soutenu plusieurs Sièges; c'est auprès de ses murailles que se donna entre les Catholiques & les Calvinistes l'an 1562. la fameuse Bataille qui en porta le nom, & où les deux Généraux le Connétable de Montmorency & le Prince de Condé furent faits prisonniers; l'avantage resta aux Catholiques.

Outre la Collégiale du Château qui a droit de Paroisse, il y a aussi une grande Eglise Paroissiale. Il y a à Dreux une Jurisdiction, qui régle les Manufactures de la Ville & des Paroisses des environs, à huit lieues à la ronde, pour les Draps que l'on y fabrique en quantité, dont on fait un commerce considérable. M. Godeau Evêque de Vence, natif de Dreux, a fait honneur à sa Patrie par sa pieté & son érudition.

DRIC
cécé de Re
Châlons,
DRIE
Picardie,
ris, Inten
a 229 habi
DRIG
S. Flour, P
Election d
DRIN
te, Diocè
tendance d
506 habita
le DR
mingante,
Intendance
408 habitans

DROC
cécé de Li
d'Alençon,
DROC
cécé, Parle
de Chaume
nault en ci
DROI
de Senlis, l
tion de Ser
DRO
d'Evreux,
Election d
son en est
DROI
sons, Parle
de So
DROI
Diocèse,
Election de
court en es
DROI
Comté, D
saçon, Ba
bitans.

DROI
cécé de Cle
de Moulins
C'est une P
tagne de Je
bonnes ter
bons pacag
de bestiau
& plusieurs
en font Se

DROI
Bayeux, P
Election d
cette Paro
la DRO
sa source
lée de Dre
tre lieues
les eaux c
Roianne
DRO
de la No
Paroisse c

DRI

DRICOURT, dans la Champagne, Diocèse de Reims, Parlement de Paris, Intendance de Châlons, Election de Rhetel, a 86 habitans.

DRIENCOURT & Boulincourt, dans la Picardie, Diocèse de Noyon, Parlement de Paris, Intendance d'Amiens, Election de Peronne, a 229 habitans.

DRIGNAT, dans l'Auvergne, Diocèse de S. Flour, Parlement de Paris, Intendance de Riom, Election de S. Flour, a 346 habitans.

DRINCHANT, dans la Flandre Flamingante, Diocèse d'Ypres, Parlement de Douay, Intendance de Lille, Subdélégation de Dunkerque, a 506 habitans.

le **DRINGHERE** est dans la Flandre Flamingante, Diocèse d'Ypres, Parlement de Douay, Intendance de Lille, Subdélégation de Bergues, a 408 habitans.

DRO

DROCOURT, dans la Normandie, Diocèse de Lisieux, Parlement de Rouen, Intendance d'Alençon, Election de Bernay, a 450 habitans.

DROCOURT, dans la Normandie, Diocèse, Parlement & Intendance de Rouen, Election de Chaumont & Magny, a 266 habitans. M. Henault en est Seigneur.

DROISELLE, dans la Picardie, Diocèse de Senlis, Parlement & Intendance de Paris, Election de Senlis, a 153 habitans.

DROISY, dans la Normandie, Diocèse d'Evreux, Parlement & Intendance de Rouen, Election d'Evreux, a 565 habitans. Le Prieur d'Isfon en est Seigneur.

DROISY, dans la Picardie, Diocèse de Soissons, Parlement de Paris, Intendance & Election de Soissons, a 136 habitans.

DROITECOURT, dans la Normandie, Diocèse, Parlement & Intendance de Rouen, Election de Gisors, a 46 habitans. M. de Flavacourt en est Seigneur.

DROITEFONTAINE, dans la Franche-Comté, Diocèse, Parlement & Intendance de Besançon, Bailliage & Recette de Baume, a 45 habitans.

DROITURIER, dans le Bourbonnois, Diocèse de Clermont, Parlement de Paris, Intendance de Moulins, Election de Gannat, a 301 habitans. C'est une Paroisse avec un Prieuré située dans la montagne de Jour, à huit lieues de la riviere d'Allier, bonnes terres à seigle & avoine, quelques vignes, bons pacages, assez de foin, un bon commerce de bestiaux, beaucoup de chanvres & de fruits, & plusieurs bois. M. d'Ervy & le Prieur du lieu en sont Seigneurs.

DROÏNE, dans la Normandie, Diocèse de Bayeux, Parlement de Rouen, Intendance de Caën, Election de Bayeux, a 180 habitans. C'est dans cette Paroisse que la Drôme prend sa source.

la **DROME**, Riviere du Dauphiné, qui prend sa source près de l'Abbatie des Fons, dans la Vallée de Drôme, & se jette dans le Rhône à quatre lieues de l'Isère; elle reçoit dans son cours les eaux de Celses & de Meyrosee, la Seure, la Roilanne, la Geroanne, Vchour, & du Resque.

DROSME, *Droma*, *Dronna*, petite Riviere de la Normandie, qui prend sa source dans une Paroisse qui porte le même nom; elle coule au

nord, passe à une demi-lieue à l'occident de Bayeux, & se vient joindre à la riviere d'Aure, dans la Paroisse de Moifon, d'où elle va se perdre dans des pierres, à trois lieues en deça de la mer; elle passe sous terre & ne reparoit qu'au Port en Bellin.

DROSME NIL, dans la Picardie, Diocèse d'Amiens, Parlement de Paris, Intendance & Election d'Amiens, a 560 habitans. C'est un Marquisat qui appartient à la Maison d'Hallencourt de laquelle est M. l'Evêque de Verdun.

DROMONS, *Castrum Dromonii*, dans la Provence, Diocèse de Gap, Parlement & Intendance d'Aix, Viguerie & Recette de Sisteron, a 381 habitans. De cette Paroisse dépendent deux Hameaux, dont l'un est nommé S. Geniez, & l'autre Chardavon; l'on croit que c'est l'un de ces trois lieux, que les Romains connoissoient sous le nom de *Theopolis*; d'autres veulent que ce soit le lieu de Thoard. L'on voit auprès un rocher qui est coupé pour abreger un chemin, on l'appelle ordinairement la pierre écrite, parce qu'il y a une grande inscription, par laquelle l'on voit que ce rocher a été coupé par les ordres d'un nommé *Claudius Posthumus Dardannus*, autrefois Prefet du Prétoire d'Arles.

DRONAY, dans la Champagne, Diocèse de Châlons, Parlement de Paris, Intendance de Châlons, Election de Vitry, a 350 habitans.

DROSEY, dans la Normandie, Diocèse, Parlement & Intendance de Rouen, Election de Caudebec, a 472 habitans. M. le Guerchois en est Seigneur.

DROT, Riviere, qui prend sa source dans le Périgord qu'elle arrose, passe à Amiet, de là à Salverat & à Duras, traverse le Basadois & se jette dans la Garonne à Condrot, entre la Reole & S. Macaire au-dessus de la Reole. Elle n'est point navigable.

DROU, dans la Bourgogne, Diocèse de Baillay, Parlement & Intendance de Dijon, Bailliage & Recette de Bresse, a 90 habitans.

DROUE, dans la Beauce, Diocèse de Chartres, Parlement de Paris, Intendance d'Orléans, Election de Chartres, a 234 habitans. C'est une Paroisse dont il y a une Annexe dans le Faubourg de la Madeleine d'Epemont.

DROUGES, dans la Bretagne, Diocèse & Parlement de Rennes, Intendance de Nantes, Recette de Rennes, a 387 habitans.

DROUILLES, dans la Marche, Diocèse de Limoges, Parlement de Paris, Intendance de Moulins, Election de Gueret, a 310 habitans. C'est une Châtellenie du Ressort de la Sénéchaussée de Gueret. Elle appartient au Duc de la Feuille. C'étoit autrefois une Ville assez considérable; mais depuis que S. Lécuis l'a fait ruiner dans la Guerre qu'il eut avec le Comte de la Marche, elle n'a pu se relever; ce n'est plus qu'un Village de peu de confédération.

DROUILLY, dans la Champagne, Diocèse de Châlons, Parlement de Paris, Intendance de Châlons, Election de Vitry, a 92 habitans.

DROUNE, Riviere du Périgord, qui passe à Bourdeilles, la Roche-Chalais reçoit la Riviere d'Isle à Coutras, & se jette dans la Dordogne à Libourne.

DROU P-S. Marie, dans la Champagne, Diocèse de Troyes, Parlement de Paris, Intendance de Châlons, Election de Troyes, a 146 habitans.

DROUPE S, dans la Champagne, Diocèse de Troyes, Parlement de Paris, Intendance de

Châlons, Election de Troyes, a 430 habitans.
DROUVIN, dans l'Artois, Diocèse d'Arras, Parlement de Paris, Intendance d'Amiens, Gouvernance d'Arras, Bailliage & Recette de Berthune, a 65 habitans.

DROUX, Bourg, dans le Limosin, Diocèse de Limoges, Parlement de Bordeaux, Intendance & Election de Limoges, a 1279 habitans.

DROUX; dans la Champagne, Diocèse de Reims, Parlement de Paris, Intendance de Châlons, Election de Rhetel, a 220 habitans.

DROYES, dans la Champagne, Diocèse de Châlons, Parlement de Paris, Intendance de Châlons, Election de Vitry, a 812 habitans.

D R U

DRUBEC, dans la Normandie, Diocèse de Lisieux, Parlement & Intendance de Roien, Election de Pont-l'Evêque, a 144 habitans. Les Chanoines de Clercy en sont Seigneurs. Une des branches de la Maison de Maler de Gravelle, fort illustre dans cette Province, a pris sa distinction de la Terre de ce lieu.

DRUCAT, *Castrum Durcati*, dans la Picardie, Diocèse d'Amiens, Parlement de Paris, Intendance d'Amiens, Election d'Abbeville & Doullens, a 675 habitans. C'est Coutume de Ponthieu. Ce Village est situé en plaine, sur un Ruilleau de son nom, à une lieue d'Abbeville. La Cure vaut sept cens livres. L'Evêque d'Amiens y nomme. Le Plaisiel, Mesnil-Creftent, S. Milfort de Bouraque & Halloy en dépendent. Le terroir est bon en bleds & autres grains, bois & pâturages. Le Seigneur est Messire d'Escaules, Ecuier Seigneur du Mesnil, &c. par acquisition de la Maison de Rambures. Drucat est Siège d'une Châtellenie. Halloy est une simple Seigneurie & Pairie du Comté de Ponthieu, appartenante à M. le Ver, Seigneur de Caours. Les Lettres s'adressent à Abbeville.

DRUCOUR, dans la Normandie, Diocèse de Lisieux, Parlement de Roien, Intendance d'Alençon, Election de Bernay, a 312 habitans.

DRUDAS, dans le bas Armagnac, Diocèse de Lectoure, Parlement de Toulouse, Intendance d'Auch, Election de Lemagne, a 361 habitans.

DRUGEAC, dans l'Auvergne, Diocèse de S. Flour, Parlement de Paris, Intendance de Riom, Election de S. Flour, a 709 habitans.

DRUGY, dans la Picardie, Diocèse d'Amiens, Parlement de Paris, Intendance d'Amiens, Election de Doullens, a 81 habitans.

DRUILHE, dans le haut Languedoc, Diocèse de Mirepoix, Parlement & Intendance de Toulouse, Recette de Mirepoix, a 131 habitans.

DRULLIAT, dans la Bourgogne, Diocèse de Bellay, Parlement & Intendance de Dijon, Bailliage & Recette de Bresse, a 175 habitans.

DRUONNE, dans la Bourgogne, Diocèse de Lion, Parlement & Intendance de Dijon, Bailliage & Recette de Bugey, a 856 habitans.

DRUSSENHEIM, dans la basse Alsace, Diocèse de Strasbourg, Conseil & Intendance d'Alsace, Prevôté d'Offendorf, a 189 habitans. Cette Ville est à quatre lieues de Strasbourg, sur la Motte, près du Rhin.

DRUVAL, dans la Normandie, Diocèse de Lisieux, Parlement & Intendance de Roien, Election de Pont-l'Evêque, a 158 habitans. C'est à M. le Duc d'Harcourt.

DRUY & Marnay, dans le Nivernois, Diocèse de Nevers, Parlement de Paris, Intendance

de Moulins, Election de Nevers, a 675 habitans. C'est une Baronie qui relève de l'Evêché de Nevers, & dont le Seigneur est tenu de porter l'Evêque de Nevers le jour de son entrée. Ce lieu qui est une fort petite Paroisse, est situé à deux lieues de Decif. La Cure est alternativement à la Collation de l'Abbesse & du Chapitre de Nevers. Ce sont terres à seigle de peu de rapport, il y a beaucoup de bois taillis dont les habitans font tout leur commerce. M. Marion Comte de Druy en est Seigneur, & y a haute, moyenne & basse Justice. On adresse les Lettres à Nevers.

DRUY, dans le Nivernois, Diocèse d'Auxerre, Parlement de Paris, Intendance d'Orléans, Election de Clamecy, a 338 habitans.

DRUYE, Bourg, dans la Touraine, Diocèse de Tours, Parlement de Paris, Intendance & Election de Tours, a 511 habitans. Sa Cure est à la Collation de l'Abbé de Nœllif.

D R Y

DRY, dans l'Orléannois, Diocèse d'Orléans, Parlement de Paris, Intendance d'Orléans, Election de Beaugency, a 508 habitans.

D U A

DUAULT & Laucau, dans la Bretagne, Diocèse de Quimper, Parlement de Rennes, Intendance de Nantes, Recette de Quimper, a 431 habitans.

D U B

DUBREUIL, dans le Bourbonnois, Diocèse de Nevers, Parlement de Paris, Intendance & Election de Moulins, a 433 habitans.

D U C

DUCLAIR, *Duelarum*, Bourg, sur la Seine, dans la Normandie, Diocèse, Parlement, Intendance & Election de Roien, a 886 habitans. Les Moines de Jumièges en sont Seigneurs. Son Eglise Paroissiale est dédiée à S. Denis. L'on y tient un gros Marché; il y a beaucoup de fours à chaux.

UCY, *Ducium*, Bourg, dans la Normandie, Diocèse de Bayeux, Parlement de Roien, Intendance & Election de Caën, a 194 habitans.

Ce Bourg est situé entre Caën & S. Lo, à une lieue de l'Abbaye de Mondaye; sa Paroisse est dédiée à sainte Catherine: son territoire est abondant en grains; il y a beaucoup de Nobles.

UCY, dans la Picardie, Diocèse de Senlis, Parlement & Intendance de Paris, Election de Senlis, a 113 habitans.

DUCE, Bourg, Comté, dans la Normandie, Diocèse d'Avranches, Parlement de Roien, Intendance de Caën, Election d'Avranches, a 361 habitans. L'on y tient Marché. Cette Comté appartient à Madame la Comtesse de Morragne.

D U E

la **DUE**, dans la Champagne, Diocèse de Sens, Parlement & Intendance de Paris, Election de Joigny, a 131 habitans.

DUERNE, dans le Lionnois, Diocèse de Lion, Parlement de Paris, Intendance & Election de Lion, a 127 habitans.

DUESME, *Dufma*, Bourg, dans la Bourgogne, Diocèse de Langres, Parlement & Inten-

dance de D
 lon, Greni
 Ce Bourg
 petit Pays
 passe. Dues
 L'Evêque d
 a aussi dan

DUES
 de Bourgog
 tagne. Ce l
 n'en peut
 prend fa fo

DUFO
 se d'Auch,
 d'Auch, Ele

DUGM
 Parlement,
 habitans.

DUHO
 Parlement c
 cette du pay

DUISA
 Parlement d
 vernance &

DULA
 d'Agén, Pa
 Election d'A

DULA
 d'Agén, Pa
 Election d'A

DULA
 Diocèse d'A
 deaux, Ele

DULH
 se de Narb
 Montpellier
 tans.

DULP
 Diocèse de
 dance de D

Grenier à
 qui dépend
 né de toute

Ruilleau y
 Charollois,
 pendent.

DULU
 Diocèse de
 d'Alsace,

DUME
 Parlement
 tion des C.

DUMC
 d'Agén, Pa

dance de Dijon, Bailliage & Recette de Châtillon, Grenier à sel de Montbart, a 139 habitans. Ce Bourg est fort ancien, & a donné le nom au petit Pays de Duernois; la riviere de Seine y passe. Duernois est situé dans un vallon fort étroit. L'Evêque d'Autun est Collateur de la Cure. Il y a aussi dans ce lieu le Prieuré de S. Estienne.

DUESMOIS, *Pagus Dufmifus*; petit Pays de Bourgogne, qui fait partie du Pays de la montagne. Ce Pays est connu dans l'Antiquité; l'on n'en peut pas bien décrire les bornes; la Seine prend sa source dans ce Pays.

D U F

DUFORT, dans le bas Armagnac, Diocèse d'Auch, Parlement de Toulouse, Intendance d'Auch, Election d'Astarac, a 311 habitans.

D U G

DUGNY, dans l'Isle de France, Diocèse, Parlement, Intendance & Election de Paris, a 273 habitans.

D U H

DUHORT, dans la Gascogne, Diocèse d'Aire, Parlement de Toulouse, Intendance d'Auch, Recette du pays de Marfan, a 766 habitans.

D U I

DUISANT, dans l'Artois, Diocèse d'Arras, Parlement de Paris, Intendance d'Amiens, Gouvernance & Recette d'Arras, a 152 habitans.

D U L

DULAUREZ, dans l'Agenois, Diocèse d'Agen, Parlement & Intendance de Bordeaux, Election d'Agen, a 187 habitans.

DULURIAU, dans l'Agenois, Diocèse d'Agen, Parlement & Intendance de Bordeaux, Election d'Agen, a 270 habitans.

DULAURIER, Bourg, dans l'Agenois, Diocèse d'Agen, Parlement & Intendance de Bordeaux, Election d'Agen, a 919 habitans.

DULHAC, dans le bas Languedoc, Diocèse de Narbonne, Parlement & Intendance de Montpellier, Recette de Narbonne, a 203 habitans.

DULPHE ou Dulphey, dans la Bourgogne, Diocèse de Mâcon, Parlement de Paris, Intendance de Dijon, Bailliage & Recette de Mâcon, Grenier à sel de Tournus, a 111 habitans. Ce lieu qui dépend de la Paroisse de Mance est environné de toutes parts de Montagnes; la Muffe petit Ruiffeau y passe. Il y a quelques vignes. Pierre le Charollois, Charmes & le Moulin-Matin en dépendent.

DULLENHEIM, dans la basse Alsace, Diocèse de Strasbourg, Conseil & Intendance d'Alsace, Terres de la Noblesse, a 184 habitans.

D U M

DUME, dans la Gascogne, Diocèse d'Acqs, Parlement de Bordeaux, Intendance d'Auch, Election des Cannes, a 194 habitans.

DUMOUTIER, dans l'Agenois, Diocèse d'Agen, Parlement & Intendance de Bordeaux,

Election d'Agen, a 405 habitans.

D U N

DUN, *Dunum*, Bourg, dans la Marche, Diocèse de Limoges, Parlement de Paris, Intendance de Moulins, Election de Gannat, a 469 habitans.

Le territoire de ce Bourg consiste en terres fertiles en seigle, il y a aussi de l'orge, du millet & quelques avoines. Les pacages sont restreints. Les foins peu abondans, mais suffisans pour la nourriture du peu de bestiaux qu'on y élève. Les Habitans ne sont pas commodes, n'étant pas laborieux. M. le Marquis de S. Germain Beauré est Seigneur du lieu.

DUN est un mot Gaulois, qui signifie montagne, & qui par cette raison entre dans la composition des noms de beaucoup de Lieux, qui sont sur des hauteurs ou des côtes.

DUN & S. Patour, dans le haut Languedoc, Diocèse de Mirepoix, Parlement & Intendance de Toulouse, Recette de Mirepoix, a 669 habitans.

DUN-le-Palteau, dans la Marche, Diocèse de Limoges, Parlement de Paris, Intendance de Moulins, Election de Gueret, a 196 habitans. Ce lieu est aussi du Ressort de la Sénéchaussée de Gueret.

DUN-le-Poisier, dans le Blésois, Diocèse de Blois, Parlement de Paris, Intendance d'Orléans, Election de Romorantin, a 486 habitans.

DUN-le-Poisier, dans le Berry, Diocèse de Bourges, Parlement de Paris, Intendance de Bourges, Election d'Issoudun, a 61 habitans.

DUN-le-Roy, *Dunum Regis*, dans la Bourgogne, Diocèse d'Autun, Parlement de Paris, Intendance de Dijon, Bailliage de Mâcon, Grenier à sel de la Clayette & Recette de Semur en Briennois, a 274 habitans.

DUN-le-Roy, Ville, dans le Berry, Diocèse de Bourges, Parlement de Paris, Intendance & Election de Bourges, a 1351 habitans. Elle est affectivement du Domaine du Roy, & l'on voit, par ce qu'en rapporte M. Dupuy, que les habitans sont jaloux de se conserver immédiatement dans la mouvance Royale; car Philippe de Bellay l'ayant en 1513. donné à Henry de July & à Jeanne de Vendôme sa Femme, en échange de celle de Château-Renaud, ils supplièrent ce Monarque de la retirer; ce qu'il fit en 1522. & Philippe de Valois confirma ce retrait en 1538. Charles VII. ayant aussi donné l'usufruit de cette Ville à un Seigneur Ecois, mieux informé de leurs Privilèges, il la reprit & la réunit de nouveau à la Couronne en 1430. ce que Louis XI. fit parceller en 1465. Humbert Astier & les Freres y possédoient la moitié de la Vignerie qu'ils vendirent à Philippe le Hardy en 1275. *V. les Droits du Roy, de Dupuy*. Il y a en cette Ville une Collégiale dédiée à S. Estienne; le Chapitre est composé de quinze Canonics à la nomination du Trésorier de la sainte Chapelle de Bourges. Il y a une autre Eglise dédiée à S. Vincent. C'est un Bailliage régi par la Coutume de Berry. Il y a un Grenier à sel; c'étoit une des plus considérables Villes de l'Aquitaine du tems de Robert Gaguin; c'est à présent la troisième Ville de la Province. Les Anglois brûlerent les Fauxbourgs de cette Ville sous le regne de Charles VII. & en 1511. elle fut aussi pillée par cinq cens Avanturiers.

DUN-les-Places, dans le Nivernois, Diocèse de Nevers, Parlement de Paris, Intendance de Moulins, Election de Château-Chinon, a 315 ha-

bitans. C'est une Paroisse située en terres à seigle, bled noir & avoine, d'un li foible rapport, que les habitans n'en ont pas pour se nourrir six mois de l'année : la nourriture des bestiaux & la façon des bois de moule, font tout leur revenu. M. de Mascary & M. le Comte de Montal en sont Seigneurs.

DUN-sur-grand-Ris, dans le Nivernois, Diocèse de Nevers, Parlement de Paris, Intendance de Moulins, Election de Nevers, a 243 habitans. C'est une Paroisse située en pays de montagnes; terres d'un médiocre rapport à seigle, le pacage y est resserré; il y a du foin suffisamment pour les bestiaux qui y sont, qu'on engraisse lorsqu'ils sont vieux; il y a une forêt de bois taillis, appartenant à M. le Duc de Nevers. M. le Comte d'Ornay en est Seigneur.

DUNEAU, dans le Maine, Diocèse du Mans, Parlement de Paris, Intendance de Tours, Election du Mans, a 327 habitans.

DUNES ou S. Sixte de Dunes, Bourg, dans le Condomois, Diocèse de Condom, Parlement & Intendance de Bordeaux, Election de Condom, a 900 habitans.

DUNET, dans le Berry, Diocèse de Bourges, Parlement de Paris, Intendance de Bourges, Election de Blanc, a 135 habitans.

DUNIERE ou le Prieuré de Duniere, dans le bas Languedoc, Diocèse de Puy, Parlements de Toulouse, Intendance de Montpellier, Recette du Puy, a 228 habitans.

DUNIERE-lez-Joyeuse, dans le bas Languedoc, Diocèse du Puy, Parlement de Toulouse, Intendance de Montpellier, Recette du Puy, a 172 habitans.

DUNION-Bouy; il y a une Mairie Royale, essortissante au Bailliage de Troyes.

DUNKERQUE, Ville, dans la Flandre Flamingante, Diocèse d'Ypres, Parlement de Paris, Intendance de Lille, il y a une Subdélégation; elle a 8190 habitans. Cette Ville forme avec un petit territoire voisin, un Gouvernement Militaire de Province, séparé & indépendant de celui de la Flandre Française. Cette Ville doit son origine à une Eglise, bâtie entre les Dunes, d'où lui est venu son nom; parce que *Kerk* en Flamand signifie une Eglise. Il y a environ sept cens ans, que Baudouin Belle-Barbe a fondé cette Ville, que les Comtes de Flandre ses Successeurs ont ornée de grands Privilèges; ils en ont même rendu le Port franc: cela a donné occasion aux Dunkerquois de s'appliquer à la marine, où ils ont dans la suite excellé, tant en qualité d'Armateurs que pour la pêche. Cette Ville est demeurée aux Comtes de Flandre jusqu'à Robert de Bethune, qui la donna à Robert de Castell son fils puiné, & Yoland, fille unique de celui-ci, la porta dans la Maison de Bardou: elle passa ensuite de la même maniere, dans celles de Luxembourg & de Bourbon. Charles-Quint, qui comme firent aussi les autres Rois d'Espagne, en conservant toujours le haut Domaine, y établit en 1535. l'Amirauté de Flandre.

Dunkerque fut pris par les François en 1646. repris par les Espagnols en 1652. mais les François l'ont reconquis en 1658. après avoir défait l'armée Espagnole à la bataille des Dunes. Ils la remirent aux Anglois, qui l'assiégerent aussi par mer. Louis XIV. l'a rachetée cinq millions en 1660. Ce Prince y a fait faire des travaux très-considerables, qui ont été ratés en exécution de la Paix d'Utrecht: & la Ville est restée à la France; mais le Port a été comblé; les Jetées en mer, le fameux

Risban & les autres Forts qui avoient coûté des sommes immenses, entièrement détruits. Il y a un Bailliage, démembré de celui de Berg-S. Vinox, & ressortissant au Conseil d'Artois, d'où par Appel au Parlement de Paris. La Cure de cette Ville est très-considérable; son Eglise est dédiée à Saint Jean.

DUNSTHALL, dans la basse Alsace, Diocèse de Strasbourg, Conseil & Intendance d'Alsace, Bailliage de Marmoutier, a 77 habitans.

DUNTZENHEIM, dans la basse Alsace, Diocèse de Strasbourg, Conseil & Intendance d'Alsace, Bailliage de Bouxwiller, a 134 habitans.

DUNOIS, *Pagus Dumenis*, Pays, du Gouvernement de la Province d'Orléans. Il y a Comté & Vicomté. Sa Ville Capitale est Châteaudun, dont on a parlé en son lieu; de même que des Evêques qui entreprirent de s'y établir, & de ses Seigneurs particuliers qui portoit la qualité de Vicomte: mais il reste à remarquer, que ce pays a eu aussi des Comtes dès les premiers tens. Gregoire de Tours fait mention d'un, au Livre 7. Chapitre 29. sans le nommer, c'éroit au sixième siècle; & le P. Mabillon dans les Actes des Saints de Brie; mais il paroît qu'elle regarda long-tens le Dunois, comme une simple dépendance, parce qu'elle n'en prenoit point le titre. Les Princes se qualifioient seulement Comtez de Chartres & de Blois; ce furent les derniers qui se dirent aussi Comtes de Dunois: & Jean de Châtillon qui leur avoit succédé après Marie d'Avesnes sa mere, fille de Marguerite de Blois, joignoit pareillement le titre de Comte de Dunois à ses autres Comtez.

Guy II. de Châtillon n'ayant plus d'enfans, vendit ce Comté avec celui de Blois en 1291. à Louis Duc d'Orléans & à Valentine de Milan sa femme, deux cens mille francs d'or. Ce Prince eut de plus la Vicomté de Châteaudun, qui fut confiée sur Pierre de Craon, pour son atoutant sur la personne du Connétable de Clifson, & il l'unit au même Comté. Mais en 1439. Charles Duc d'Orléans fils de Louis, gratifia de l'un & de l'autre, Jean son frere bâtard, qui est li célèbre dans notre Histoire, sous le nom du bâtard de Dunois, & il s'en réserva seulement l'hommage. Les Ducs de Longueville qui descendoient de ce Jean, ont toujours possédé ce Comté, jusqu'à Marie d'Orléans Duchesse de Nemours, la dernière de leur nom, qui la donna à Henry-Louis de Soissons, Prince de Neuchâtel, fils naturel de Louis de Bourbon Comte de Soissons son oncle; & il a passé depuis au Duc de Luines, qui avoit épousé la fille du Donataire, laquelle lui a laissé des enfans. *Voyez du Pay des drois du Roy.* Dans le Dunois, la plupart des hautes Justices ont leur Coustume particulière.

DUO

DUONNE, dans la Bourgogne, Diocèse de Chalon, Parlement & Intendance de Dijon, Bailliage & Recette de Chalon, a 414 habitans.

DUP

DUPPINGHEIM, dans la basse Alsace, Diocèse de Strasbourg, Conseil & Intendance d'Alsace, Terres de la Noblesse, a 225 habitans.

DUR

DUR
Parlement
rion d'Ar
DUR
de Cond
deux, E
DUR
sa source
passe par
ron, Lam
Rhône au
gnon. Ce
de fa capi
vage, par
environs d
laidé la m
que des es
qu'au Con
& de plan
quels on c
peur pas r
DUR
Normandie
Rouën, in
nay, a 306
DUR
gen, Parle
tion d'Agen
nef lieues
ché, en lav
Elle avoit d
mais les L
DUR
de Pamiers
Recette de
DUR
se d'Auch,
d'Auch, Ele
DUR
Lion, Parle
Election de
DUR
Sèez, Parle
son, Electi
Marquifat,
ray, où cet
nette le Fo
de Courvau
le nom à d
des titres d
nomination
DUR
Diocèse de
dance de M
habitans. C
l'usage; c'est
foins plus q
tiaux qu'on
merce. La
remaille &
au Roy. M
la DU
Diocèse de
dance de M
habitans. M
Seigneurs.
le terroir e
DURE
Parlement
tion de la
Tome

DURAN, dans l'Armagnac, Diocèse d'Auch, Parlement de Toulouse, Intendance d'Auch, Election d'Armagnac, a 231 habitans.

DURANCE, dans le Condomois, Diocèse de Condom, Parlement & Intendance de Bordeaux, Election de Condom, a 396 habitans.

DURANCE, *Durentia*, Riviere, qui prend sa source auprès du Mont-Genèvre en Dauphiné, passe par Briançon, au pied d'Ambrun, par Silleiron, Lambéc & Cavaillon, & se jette dans le Rhône auprès de Barbentane, à une lieue d'Avignon. Cette Riviere n'est point navigable, à cause de sa rapidité; elle change souvent de lit, & ravage, par ses débordemens fréquens, les terres des environs de son cours. Les Romains nous en ont laissé la même description. Cette Riviere ne porte que des espèces de radeaux, que l'on descendoit jusqu'au Comitat Venaisin. L'on se sert de poutres & de planches, pour former ces radeaux avec lesquels on descend seulement, parce qu'on ne les peut pas remonter.

DURANVILLE, *Durandivilla*, dans la Normandie, Diocèse de Lisieux, Parlement de Rouen, Intendance d'Alençon, Election de Bernay, a 36 habitans.

DURAS, Ville, dans l'Agenois, Diocèse d'Agen, Parlement & Intendance de Bordeaux, Election d'Agen, a 1339 habitans. Cette Ville est à neuf lieues de Bordeaux; elle a été érigée en Duché, en faveur de la Maison de Durefort en 1639. Elle avoit déjà été érigée en Duché-Pairie en 1668. mais les Lettres ne furent pas vérifiées.

DURBAN, dans le pays de Foix, Diocèse de Pamiers, Conseil & Intendance de Rouffillon, Recette de Foix, a 759 habitans.

DURBAN, dans le bas Armagnac, Diocèse d'Auch, Parlement de Toulouse, Intendance d'Auch, Election d'Albarrac, a 46 habitans.

DURBIZE, dans le Forez, Diocèse de Lion, Parlement de Paris, Intendance de Lion, Election de Roanne, a 839 habitans.

DURCET, dans la Normandie, Diocèse de Sées, Parlement de Rouen, Intendance d'Alençon, Election de Falaise, a 331 habitans. C'est un Marquifat, qui appartient à la Maison d'Anzeray, où cette Terre entra par le mariage d'Elisabethte le Forcettier, avec Pierre Anzeray Seigneur de Courvaudon, vers l'an 1530. Elle avoit donné le nom à des Gentilshommes, qu'on trouve dans des titres du treizième siècle. La Cure est à la nomination de l'Abbesse de Villers-Caniver.

DURDAT, Bourg, dans le Bourbonnois, Diocèse de Bourges, Parlement de Paris, Intendance de Moulins, Election de Montluçon, a 255 habitans. Ce Bourg est situé à deux lieues de Montluçon; c'est bonnes terres à seigle & avoine; les foins plus que suffisans pour la nourriture des bestiaux qu'on y élève, dont on fait un bon commerce. La Paroisse est contiguë aux forêts de Gouremaille & Mazergues, d'haute furaye, appartenant au Roy. M. le Duc est Seigneur de ce lieu.

la **DURE** & Passat, dans le Bourbonnois, Diocèse de Bourges, Parlement de Paris, Intendance de Moulins, Election de Montluçon, a 129 habitans. M. le Duc & M. de Bartillac en sont Seigneurs. Il y a des vignes de petite qualité; le terroir est maigre, & les pacages ferrez.

DUREIL, dans l'Anjou, Diocèse d'Angers, Parlement de Paris, Intendance de Tours, Election de la Flèche, a 113 habitans.

DURETAL, voyez Durtal.

DURETTE, dans le Beaujolois, Diocèse de Lion, Parlement de Paris, Intendance de Lion, Election de Villefranche, a 114 habitans.

DURFORT, dans le haut Languedoc, Diocèse de Lavaur, Parlement & Intendance de Toulouse, Recette de Lavaur, a 2119 habitans.

DURFORT, dans le bas Languedoc, Diocèse d'Alais, Parlement de Toulouse, Intendance de Montpellier, Recette d'Alais, a 712 habitans.

DURFORT, dans le pays de Foix, Diocèse de Pamiers, Parlement de Toulouse, Intendance de Perpignan, Recette du Comté de Foix, a 500 habitans.

DURIO, nom ancien, que Strabon donne à la Ville, que nous appellons présentement Sistreron.

DURMIGNAT, dans l'Auvergne, Diocèse de Clermont, Parlement de Paris, Intendance & Election de Riom, a 326 habitans.

DURNE, dans la Franche-Comté, Diocèse, Parlement & Intendance de Besançon, Bailliage & Recette d'Ornans, a 135 habitans.

DURNINGEN, dans la haute Alsace, Diocèse de Basse, Conseil & Intendance d'Alsace, une partie du Bailliage de Pfaffenhoven, & l'autre de celui de Kockersberg, a 150 habitans.

DURNON, dans la Franche-Comté, Diocèse, Parlement & Intendance de Besançon, Bailliage & Recette de Salins, a 81 habitans.

DUROCORUM, Ville Capitale des Remi, dans la Gaule Belgique. Elle a depuis changé son nom, & pris celui de Reims de ses Peuples. Elle a été établie la Métropole de la seconde Belgique, dans la division des Gaules, par Valentinien. Voyez Reims.

DURONBACH, dans la basse Alsace, au Comté d'Hanau, Diocèse de Strasbourg, Conseil & Intendance d'Alsace, Bailliage d'Haguenau, a 410 habitans.

DURSTELL, dans la basse Alsace, Diocèse de Strasbourg, Conseil & Intendance d'Alsace, Terres de la Noblesse, a 59 habitans.

DURTAL ou Duretal, *Duristallum*, petite Ville & Comté, sur le Loir en Anjou, à deux lieues de la Flèche au couchant, Diocèse d'Angers, Parlement de Paris, Intendance de Tours, Election de Baugé, a 1128 habitans. Foulques Nerra Comte d'Anjou, la fit bâtir vers 1040. & Geoffroy Martel son fils, qui y construisit le Château, la donna en 1053 à Hubert de Champagne. Menage remarque après le Laboureur, que cette Ville a depuis changé souvent de Seigneurs, entre lesquels G. le Breton met Amaury de Craon. On peut voir la suite de ces Seigneurs dans l'Histoire de Sablé; après la Maison de Champagne, Durtal a été dans celles de Machefelon, de Parchenay, de Chalon-Orange, de Hullon, de la Jaillé, du Mas, de Scepeaux, d'Epinay, de Schomberg & du Plessis-Liancourt, avant que d'entrer dans la Maison de la Rochefoucault, qui la posséda aujourd'hui. L'Abbé de S. Aubin d'Angers nomme à la Cure, qui est dédiée à S. Leonard. La Jurisdiction de la Comté de Durtal, s'étend sur dix-huit Paroisses.

DURY, dans le Cambresis, Diocèse de Cambrai, Parlement de Douay, Intendance de Lille, Subdélégation de Cambrai, a 46 habitans.

DURY, dans la Picardie, Diocèse de Noyon, Parlement de Paris, Intendance d'Amiens, Election de S. Quentin, a 94 habitans.

DURY-Ameilly, dans la Picardie, Diocèse d'Amiens, Parlement de Paris, Intendance & Election d'Amiens, a 607 habitans.

DUS

DUSSAT, dans le Périgord, Diocèse de Périgueux, Parlement & Intendance de Bordeaux, Election de Périgueux, a 1000 habitans.

DUV

DUVIELLE, *Dei-Villa*, Abbaye, de l'Ordre de Prémontré; elle est située dans la Gascogne, Diocèse d'Acqs, & a été fondée par Navarrus Evêque de Conserans, vers le commencement du treizième siècle. On y compte jusq'en 1662. vingt-deux Abbez.

DUVY, dans la Picardie, Diocèse de Senlis, Parlement de Paris, Intendance de Soissons, Election de Crespy, a 169 habitans.

DUZ

DUZEY, dans le pays Messin, Diocèse de Verdun, Parlement & Intendance de Metz, Recette de Verdun, a 56 habitans.

DYE

DYE, dans la Champagne, Diocèse de Langres, Parlement & Intendance de Paris, Election de Tonnerre, a 428 habitans.

DYE, Evêché, voyez Dic.

DYENNE, dans le Nivernois, Diocèse de Nevers, Parlement de Paris, Intendance de Moulins, Election de Nevers, a 255 habitans.

DYV

DYVE, *Diva*, dans la Normandie, Diocèse de Lisieux, Parlement & Intendance de Rothen, Election de Pont-l'Evêque, a 247 habitans.

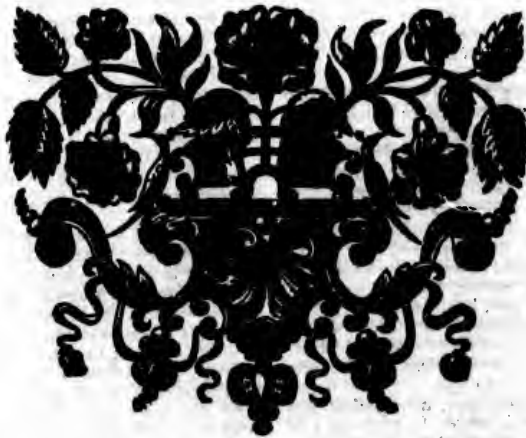

EAM
ment & h
a 161 habi

EARM
Cambray
Maubuge
habitans.

IF. A U
l'Ordre de
cette Abba
Comtesse c
lui ont fai
EAUB
cêse, Parle
a 120 habi
EAUC
lement de
re de Ren
EAUC
dre de S.
Diocèse d
gle, & a
& Hermis
EAU
Périgueux
deux, El
EAVI
lement &
qucs, a 16
gneur.
E AUM
baye d'Ho
les, Fille d
a été fonde
la sainte
qui lui fut
de l'Eglise
1200. car
Provouce
baron ou
met, pou
de Equen
tom. VIII
conserve
Germain-



E A P



ADAINVILLE, dans la Beauce, Diocèse de Chartres, Parlement de Paris, Intendance d'Orléans, Election de Chartres, à 59 habitans.

E A M

E A M P, dans la Normandie, Diocèse, Parlement & Intendance de Rouen, Election d'Arques, à 161 habitans.

E A R

E A R M A I N, dans la Flandre, Diocèse de Cambrai, Parlement de Douai, Intendance de Maubeuge, Gouvernement du Quénoy, à 345 habitans.

E A U

L'F. A U - l e z - C h a r t r e s, Abbaye de Filles, de l'Ordre de Cîteaux, dans le Diocèse de Chartres : cette Abbaye a été fondée en 1226. par Elisabeth Comtesse de Chartres. Plusieurs Comtes de Blois lui ont fait beaucoup de bien.

E A U B O N N E, dans l'Isle de France, Diocèse, Parlement, Intendance & Election de Paris, à 120 habitans.

E A U C E, dans la Bretagne, Diocèse & Parlement de Rennes, Intendance de Nantes, Recette de Rennes, à 286 habitans.

E A U C O U R T, Abbaye d'Hommes, de l'Ordre de S. Augustin ; elle est située dans l'Artois, Diocèse d'Arras, près d'apaume : elle est en Règle, & a été fondée en 1100. par Odon, Prêtre & Hermite.

E A U M E S, dans le Périgord, Diocèse de Périgueux, Parlement & Intendance de Bordeaux, Election de Périgueux, à 80 habitans.

E A V I S, dans la Normandie, Diocèse, Parlement & Intendance de Rouen, Election d'Arques, à 160 habitans. M. de la Londe en est Seigneur.

E A U M E T, *Ulmotum* ou *Sylva Regalis*, Abbaye d'Hommes, Ordre de Cîteaux, Diocèse d'Arles, Fille de Bonnevaux, Diocèse de Vienne. Elle a été fondée vers l'an 1175. sous l'invocation de la sainte Vierge, moyennant la cession à rente, qui lui fut faite par Imbert Archevêque d'Arles, de l'Eglise d'Ammet, que les Moines quitterent l'an 1200. car l'Idelsonse-Roy d'Arragon & Marquis de Provence, avoit donné l'an 1194. la Sauve d'Albaron ou la Sauve Royale, à Estienne Abbé d'Ammet, pour y construire un Monastère. Dom Claude Equennot a tiré d'un Cartulaire de Val-Magne tom. VIII. de ses Fragmens Historiques, que l'on conserve Manuscrit dans la Bibliothèque de Saint Germain-des-Près, à Paris, une Lettre de Rai-

mond de Berenger, Comte & Marquis de Provence, par laquelle il défend expressément aux habitans de sainte Marie près la mer, & à ceux d'Albaron, de couper le moindre morceau de bois, dans la forêt d'Albaron, sans la permission de l'Abbé.

E A U N E, de *Ulnis*, Abbaye d'Hommes, de l'Ordre de Cîteaux, dans le Diocèse de Toulouse en Languedoc : cette Abbaye a été fondée en 1137. elle vaut deux mille cinq cens livres de rente à l'Abbé.

E A U N E, petite Rivière du pays de Caux, dans la Normandie : elle prend sa source entre Aumale & Neuschâtel, au-dessus du Bourg de Mortemer qu'elle arrose, aussi-bien que S. Germain, Sainte-Beuve, Faique, Claye, Baillolet, Bailleul, Neuville, Freoille, Londeniere, Boissel, Vanchy, Dourran, Angreville, Merville, Chaussé, Ancourt, Martin-Eglise & Etran, & se jette une lieue au-dessus de Dieppe, dans la Rivière d'Arques, après un cours de huit lieues.

E A U S E ou *Ense*, *Elusa*, Ville, dans l'Armagnac, Diocèse d'Auch, Parlement de Toulouse, Intendance d'Auch, Election d'Armagnac, à 860 habitans. Cette Ville est située auprès de l'ancienne Ville d'Euse, *Elusa*, qui du tems des Romains, étoit une des plus considérables des Gaules ; c'étoit la Capitale des *Elusaves*, dont César fait mention dans ses Commentaires. Elle vint au pouvoir des Goths, dans la décadence de l'Empire Romain ; Clovis les en chassa, & sous les descendans de ce Prince, les Gascons s'étant introduits dans ces contrées, *Elusa* devint la Capitale de la Gascogne, qu'on nommoit aussi Novempopulanie. Dans le neuvième siècle elle a été détruite par les Normans, & son Diocèse Métropolitain transféré à Auch. L'endroit où étoit située *Elusa* est presque désert : on l'appelle la Cioutad ou Cité, & l'on a construit auprès, cette petite Ville, à laquelle l'on a donné le nom de l'ancienne Eause. Elle a d'abord appartenu aux Comtes de Fezenzac, puis aux Comtes d'Armagnac leurs cadets. Elle est sur la Gelise, à sept lieues d'Auch. C'est la Capitale du pays d'Euzan.

E A U Z A N ou Euzan, petit pays de Gascogne, dans l'Armagnac, situé le long de la Gelise, entre Gabaret & Auch : il n'a point d'autre lieu considérable qu'Eause, qui lui a donné son nom.

E B A

E B A N G E, dans le pays Messin, Diocèse, Parlement, Intendance & Recette de N. à 86 habitans.

E B A T Y, dans la Bourgogne, Diocèse de Châlon, Parlement & Intendance de Dijon, Bailiage, Grenier à sel & Recette de Beaune, à 180

habitans. Ce lieu qui est de la Paroisse de Chaudenay, est situé dans une plaine; il y passe un bras de la rivière de Duclen, qui est contigu à leur finage, sur laquelle il y a des ponts, qui sont très-utiles pour aller à Chaudenay: c'est un pays rempli de vignes & de prez.

E B D

E B D E, dans le bas Languedoc, Diocèse du Puy, Parlement de Toulouse, intendance de Montpelier, Recette du Puy, a 72 habitans.

E B E

E B E R B A C H, dans la basse Alsace, Diocèse de Strasbourg, Conseil & Intendance d'Alsace, Bailliage de Wert, a 105 habitans.

E B E R M U N S T E R, dans la basse Alsace, Diocèse de Strasbourg, Conseil & Intendance d'Alsace, Bailliage de Benfeld, a 166 habitans. Il y a une célèbre Abbaye, de l'Ordre de S. Benoît, au bord de l'Il, entre Schlestat & Benfeld: cette Abbaye a été fondée par le Roy Sigebert II. sous l'Episcopat de S. Arbogaste, Evêque de Strasbourg. Elle avoit autrefois voix aux Diettes de l'Empire; son revenu est de quinze mille livres.

E B E R S H E I N, dans la basse Alsace, Diocèse de Strasbourg, Conseil & Intendance d'Alsace, Bailliage & Recette de Châtenois, dans les Terres du grand Chapitre, a 466 habitans.

E B L

E B L Y, dans la Brie, Diocèse de Meaux, Parlement & Intendance de Paris, Election de Meaux, a 343 habitans.

E B R

E B R E V I L L E, *Eboracium, Eboracum*, autrefois, *Fradiam Apollinaris Sidonis*, Ville, dans l'Auvergne, Diocèse de Clermont, Parlement de Paris, Intendance de Moulins, Election de Gannat, a 375 habitans. Cette Ville est sur les frontières du Bourbonnois, à dix lieues de Moulins, & à trois au nord de Riom sur la Sioule: c'est bon terroir à seigle & avoine, peu de froment & d'orge; peu de fruits; assez de vignes; des Fours à chaux, & un très-bon Marché par Semaine.

Il y a une belle & célèbre Abbaye, de l'Ordre de S. Benoît; sous l'Invocation de S. Leodegare: elle a été fondée l'an 971. sous le règne de Lothaire. Ce lieu est ancien, il appartenoit autrefois à Sidonius Apollinaris. Son Abbé est Régulier, il a dix mille livres de revenu; il est Seigneur de la Ville. Cette Abbaye a de très-beaux droits.

E B R O D U N T I I, Peuples des Alpes Maritimes. Ils occupoient une partie de ce qui forme à présent le Diocèse d'Ambrun. Il paroît même qu'ils avoient fait auparavant partie des *Caturiges*. Leur Ville Capitale étoit *Ebuodunum*, à présent Ambrun, voyez Ambrun.

E B U

E B U R I E, Bourg, dans le Limousin, Diocèse de Limoges, Parlement de Bordeaux, Intendance & Election de Limoges, a 889 habitans.

E B U R I E, dans le Limousin, Diocèse de Limoges, Parlement de Bordeaux, Intendance de

Limoges, Election de Brives, a 244 habitans.

E B U R O D U N U M, voyez Ambrun.
E B U R O V I C E S ou *Eburici*, Peuples de la Gaule Celtique, qui faisoient partie des *Aulerii*. Ils comprenoient le terrain du Diocèse d'Evreux, voyez Evreux.

E C A

E C A M, dans la Champagne, Diocèse de Langres, Parlement & Intendance de Paris, Election de Tonnerre, a 436 habitans.

E C A R D E N V I L L E, dans la Normandie, Diocèse d'Evreux, Parlement & Intendance de Roüen, Election d'Evreux, a 350 habitans. M. de Bimorel en est Seigneur.

E C A R D E N V I L L E, dans la Normandie, Diocèse d'Evreux, Parlement de Roüen, Intendance d'Alençon, Election de Conches, a 242 habitans.

E C A U N E T S, dans la Gascogne, Diocèse de Tarbes, Parlement de Bordeaux, Intendance d'Auch, Recette du Comté de Bigorre, a 163 habitans.

E C A U S S E V I L L E ou Escosseville, dans la Normandie, Diocèse de Coutances, Parlement de Roüen, Intendance de Caën, Election de Valognes, a 215 habitans. Ce lieu est situé dans le Contentin près de Montebourg. Il y a un très-beau Château à la moderne, appartenant à M. le Comte d'Harcourt d'Olonde, qui y fait sa demeure; il nomme à la Cure. Il y a une Chapelle peu considérable, sous le titre de S. Clair. Les herbages y sont grands & bons.

E C A U V I L L E, dans la Normandie, Diocèse d'Evreux, Parlement de Roüen, Intendance d'Alençon, Election de Conches, a 149 habitans.

E C H

E C H A I L L Y, dans la Champagne, Diocèse de Reims, Parlement de Paris, Intendance & Election de Châlons, a 361 habitans. Il y a une Abbaye, de l'Ordre de Cîteaux: elle a été fondée en 1131. L'Abbé & les Religieux n'ont ensemble que dix mille livres de revenu.

E C H A L A T, Bourg, dans l'Angoumois, Diocèse de Saintes, Parlement de Paris, Intendance de la Rochelle, Election de Cognac, a 311 habitans.

E C H A L I S, Abbaye. Voyez Echalles.
E C H A L O N, dans la Normandie, Diocèse de Séez, Parlement de Roüen, Intendance d'Alençon, Election de Falaise, a 401 habitans.

E C H A L O N, dans la Bourgogne, Diocèse de Bugey, Parlement & Intendance de Dijon, Recette de Bugey, a 361 habitans.

E C H A N G A R N I E R, dans la Bourgogne, Diocèse d'Autun, Parlement & Intendance de Dijon, Recette d'Autun, a 266 habitans.

E C H A S S I E R E S, dans l'Auvergne, Diocèse de Clermont, Parlement de Paris, Intendance & Election de Riom, a 279 habitans. C'est une Paroisse située dans la montagne de Nuits, à une lieue & demie de la rivière de Sioulle; c'est un mauvais terroir à seigle & avoine; bons pacages, assez de foins; un bon commerce de bestiaux; beaucoup de fruits; plusieurs bois taillis & futaye. M. le Marquis de Beauvais en est Seigneur.

E C H A U F O U R, Bourg & ancienne Baronie, dans la Normandie, Diocèse de Séez, Parlement

lement d
son, a 1
Séez, fu
Rille. Il

l'EC H
Diocèse
d'Alençon &

l'EC H
Diocèse d
ce d'Ambr
tans.

l'EC H
Baillivy,
Intendanc
a 133 habi

tron de la
tin. Il y
pelle de
en dépend

l'EC H
de Lion, P
liage de S.
333 habit

l'EC H
Troyes, e
ce lieu, le

les EC
Diocèse de
d'Alençon &

l'EC H
Langres, P
nier à sel
lieu est à

Jean de L
un pays m
l'EC H
de Sens

Election de
l'EC H
Langres, P

ette de D
l'EC H
am ou S.

baye d'Ho
tuee au Du
la Saur ou

de Trèves.
mé le Gro

l'EC H
de Séez, P

tion d'Alc

l'EC K B
Diocèse d
d'Alsace,

l'EC L A
Diocèse d
d'Alençon &

l'EC L A
les, de l'O
à sept lie
transférée

l'EC L A
Cambray,
vernemen

l'EC L A
Diocèse d

l'EC L A
Diocèse d

l'EC L A
Diocèse d

l'EC L A
Diocèse d

l'EC L A
Diocèse d

l'EC L A
Diocèse d

l'EC L A
Diocèse d

lement de Roüen, Intendance & Election d'Alençon, a 2186 habitans. Il est situé entre l'Aigle & Séz, sur une petite Riviere qui se jette dans la Rille. Il y a Marché.

l'ECHELLE ou Chofelle, dans la Picardie, Diocèse de Soissons, Parlement de Paris, Intendance & Election de Soissons, a 102 habitans.

l'ECHELLE & Dincourt, dans la Picardie, Diocèse d'Amiens, Parlement de Paris, Intendance d'Amiens, Election de Mondidier, a 88 habitans.

l'ECHENAY, *Equercetum*, Baronie, dans le Bassigny, Diocèse de Toul, Parlement de Paris, Intendance de Châlons, Election de Chaumont, a 133 habitans. Le Chapitre de Joinville est Patron de la Cure; son Eglise est dédiée à S. Martin. Il y a un Château, dans lequel est la Chapelle de sainte Catherine. Le lieu dit Epinceloy en dépend.

l'ECHENON, dans la Bourgogne, Diocèse de Lion, Parlement & Intendance de Dijon, Bailliage de S. Jean de Lofne, Recette de Dijon, a 533 habitans.

l'ECHERELLÉ, dans le Diocèse de Troyes, en Champagne. L'on a transféré près de ce lieu, les Chartreux de Laprée.

les ECHEKOLLES, dans le Bourbonnois, Diocèse de Nevers, Parlement de Paris, Intendance & Election de Moulins, a 96 habitans.

l'ECHIGEY, dans la Bourgogne, Diocèse de Langres, Parlement, Intendance, Bailliage, Grenier à sel & Recette de Dijon, a 76 habitans. Ce lieu est à trois lieues de Dijon, & à deux de S. Jean de Lofne; il y passe un petit ruisseau. C'est un pays marécageux.

l'ECHILLEUSE, dans le Gâtinois, Diocèse de Sens, Parlement & Intendance de Paris, Election de Nemours, a 696 habitans.

l'ECHIREY, dans la Bourgogne, Diocèse de Langres, Parlement, Intendance, Bailliage & Recette de Dijon, a 141 habitans.

l'ECHTERNACH ou Epternach, *Epternacum* ou *S. Vyllibordi Epternacensis Abbatia*, Abbaye d'Hommes, Ordre de S. Benoit; elle est située au Duché de Luxembourg, sur la riviere de la Saur ou la Sarre, au Diocèse & à trois lieues de Trèves. Elle a été fondée par Pepin, surnommé le Gros, Maire du Palais l'an 696.

l'ECHUFFE, dans la Normandie, Diocèse de Séz, Parlement de Roüen, Intendance & Election d'Alençon, a 224 habitans.

E C K

l'ECKBOLSHEIM, dans la basse Alsace, Diocèse de Strasbourg, Conseil & Intendance d'Alsace, Terres de la Noblesse, a 303 habitans.

E C L

l'ECLACHE, *Eslachia*, dans l'Auvergne, Diocèse de Clermont, Parlement de Paris, Intendance de Riom, Election de Clermont, a 150 habitans. Il y avoit ci-devant une Abbaye de Filles, de l'Ordre de S. Benoit, fondée vers l'an 1159, à sept lieues de Clermont, où elle a été depuis transférée.

l'ECLAIBES, dans la Flandre, Diocèse de Cambrai, Parlement de Douay, Intendance & Gouvernement de Maubeuge, a 122 habitans.

l'ECLAIRON, Bourg, dans la Champagne, Diocèse de Châlons, Parlement de Paris, Inten-

ce de Châlons, Election de Vitry-le-François, a 586 habitans. Ce Bourg est situé sur la riviere de Blaise, à deux lieues & demie de son embouchure dans la Marne, & à parcille distance de S. Dizier.

l'ECLLE, dans la Bourgogne, Diocèse de Châlons, Parlement & Intendance de Dijon, Bailliage, Grenier à sel & Recette de Châlons, a 168 habitans. Ce lieu qui est de la Paroisse de S. Remy, est situé en pays plat: il y a une petite Riviere & un pont, proche un Moulin qui est dessus; c'est un pays de plaine; il y a peu de vignes.

l'ECLIMONT, Comté, dans la Beauce, Diocèse de Chartres, Parlement de Paris, Intendance d'Orleans, Election de Chartres, a 181 habitans.

l'ECLIVIEUX, dans l'Artois, Diocèse d'Arras, Parlement de Paris, Intendance d'Amiens, Gouvernance, Bailliage & Recette de S. Pol, a 105 habitans.

l'ECLLOSE, dans le Dauphiné, Diocèse de Vienne, Parlement & Intendance de Grenoble, Election de Vienne, a 561 habitans.

l'ECLLOT, *oyez l'Abbaye d'Éclot.*

l'ECLUSE, dans le Roussillon, Diocèse de Perpignan, Conseil, Intendance & Viguerie de Roussillon, a 102 habitans.

l'ECLUSE, dans la Flandre Vallonne, Diocèse d'Arras, Parlement de Douay, Intendance de Lille, Subdélégation de Douay, a 740 habitans.

l'ECLUSELLES, dans le Perche, Diocèse d'Evreux, Parlement de Paris, Intendance d'Alençon, Election de Vermeuil, a 343 habitans.

E C O

l'ECOLLES, dans le Bourbonnois, Diocèse de Nevers, Parlement de Paris, Intendance de Moulins, Election de Gannat, a 297 habitans. C'est une Collecte, dépendante de la Paroisse de Brons, située en plaine, sur la grande route d'Auvergne, au bord de la riviere de Sioulles: ce sont terres maigres à seigle & avoine; quelques vignes; mauvais pacages: il y a plusieurs bois taillis, dont les habitans font commerce.

l'ECOLOUBRE, dans le haut Languedoc, Diocèse d'Alat, Parlement & Intendance de Toulouse, Recette d'Alat, a 281 habitans. Ce lieu est sur les frontieres d'Espagne, au pied des Pyrenées. C'est un poste qui étoit considérable avant la conquête du Roussillon.

l'ECOMAN, dans la Beauce, Diocèse de Chartres, Parlement de Paris, Intendance d'Orleans, Election de Châteaudun, a 261 habitans.

l'ECORCE'E, dans le Perche, Diocèse de Séz, Parlement de Paris, Intendance d'Alençon, Election de Vermeuil, a 626 habitans.

l'ECORCHES, dans la Normandie, Diocèse de Séz, Parlement de Roüen, Intendance d'Alençon, Election d'Argentan, a 432 habitans.

l'ECORSAIN, dans la Bourgogne, Diocèse d'Autun, Parlement & Intendance de Dijon, Recette de Semur en Auxois, a 131 habitans. Ce lieu est de la Paroisse d'Auteroche.

l'ECOTS, dans la Normandie, Diocèse de Séz, Parlement de Roüen, Intendance d'Alençon, Election d'Argentan, a 246 habitans.

l'ECOTS, Bourg, dans la Normandie, Diocèse de Gisors, a 469 habitans. Ce Bourg est situé dans le Vexin Normand, à trois lieues d'Andely, près l'Abbaye du Thresor. C'est le Siège de la haute Justice de la Baronie de Baudemont. M. de Machonville en est Seigneur. On y tient Marché.

E C O T S, Terre, dans l'Élection de Clermont; elle appartient au Marquis du même nom, Lieutenant Général pour le Roy en Brie.

E C O U C H E Y, Bourg & Jurisdiction, dans la Normandie, Diocèse de Séez, Parlement de Rouen, Intendance d'Alençon, Élection d'Argentan, a 1553 habitans. Ce lieu est situé sur la rivière d'Orne, une lieue au-dessus d'Argentan. On y fabrique beaucoup d'Étaines, & autres pareilles étoffes que l'on appelle petits draps, pour l'usage des habitans du pays. On y travaille aussi beaucoup en horlogerie; il y a un Marché.

E C O U S S A N, dans la Guienne, Diocèse, Parlement, Intendance & Election de Bordeaux, a 554 habitans.

E C O U Y, *Escovinum* ou *Escovis*, Bourg & Baronie, dans la Normandie, au Vexin Normand, Diocèse, Parlement & Intendance de Rouen, Election d'Andely, a 400 habitans. Il y a une Eglise Collégiale, dédiée à Notre-Dame, fondée en 1110. par Enguerand de Marigny Comte de Longueville, Surintendant des Finances; dont le Chapitre est composé d'un Doyen, de douze Chanoines & de quatre Chapelains. L'un des Chanoines est Curé du Bourg, & fait l'Office dans l'Eglise Collégiale; il y a aussi un Hôpital. Ce Bourg est Siège d'une haute Justice, qui relève du Prévôt d'Andely, qui n'en est qu'à une lieue & demie; cette Justice est pour dix-huit Paroisses. Il y a un gros Marché de bled les Vendredis. On voit aux environs plusieurs belles Maisons de plaisance. M. du Petit-Saint-Pierre de Roncherolle en est Seigneur, & nomme aux Dignitez, aux Canonics du Chapitre & à la Cure.

E C Q

ECQUEDEQUE, dans l'Artois, Diocèse d'Arras, Parlement de Paris, Intendance d'Amiens, Gouvernance, Bailliage & Recette de Lilliers, a 146 habitans.

E C R

ECRAINVILLE, dans la Normandie, Diocèse, Parlement & Intendance de Rouen, Election de Montvilliers, a 869 habitans.

ECREPAIN, dans le pays du Houlme, en Normandie, Diocèse de Séez, Parlement de Rouen, Intendance d'Alençon, Election de Falaise, a 361 habitans. Ce lieu est sur la rivière d'Orne.

ECRETTEVILLE, dans la Normandie, Diocèse, Parlement & Intendance de Rouen, Election de Caudebec, a 594 habitans. Messieurs les Religieux de Fescamp en sont Seigneurs.

ECROVILLE ou S. Aubin d'Ecroville, dans la Normandie, Diocèse d'Evreux, Parlement de Rouen, Intendance d'Alençon, Election de Conches, a 640 habitans.

ECRY, Château, situé sur la rivière d'Aine; ce fut en cet endroit que Thibaud III. Comte de Champagne, fit une assemblée des Gentilhommes qui dépendoient de lui en 1199. pour déclarer publiquement le parti qu'il prenoit de se croiser pour la Terre Sainte.

E C U

ECUELLE, dans la Bourgogne, Diocèse de Châlon, Parlement & Intendance de Dijon, Bailliage & Recette de Nuits, Grenier à sel de Seur-

re, a 468 habitans. Ce lieu est situé à trois lieues de Nuits, entre Seurre & Verdun; à une lieue dudit Verdun, & à deux de Seurre; la rivière de Saône passe au milieu de ce lieu, du côté du Soleil levant.

ECUFLE, dans le Perche, Diocèse de Séez, Parlement de Paris, Intendance d'Alençon, Election de Vernetuil, a 851 habitans.

ECUIRES, dans la Picardie, Diocèse de Boulogne, Parlement de Paris, Intendance d'Amiens, Gouvernement de Montreuil, a 330 habitans.

ECUISSÉ, dans la Bourgogne, Diocèse de Châlon, Parlement & Intendance de Dijon, Bailliage, Grenier à sel & Recette d'Autun, a 516 habitans.

ECULLETOT, dans la Normandie, Diocèse, Parlement & Intendance de Rouen, Election de Montvilliers, a 143 habitans.

ECUPURANY, dans le haut Vivarez; Diocèse de Viviers, Parlement de Toulouse, Intendance de Montpellier, Recette de Viviers, a 1765 habitans.

ECUQUETOT, dans la Normandie, Diocèse, Parlement & Intendance de Rouen, Election de Montvilliers, a 365 habitans.

ECURE, dans la Touraine, vers Amboise.
ECUROLLES, dans le Bourbonnois, Diocèse de Nevers, Parlement de Paris, Intendance de Moulins, Election de Gannat, a 600 habitans. Cette Paroisse est située à une lieue de Gannat, même distance de la Sioulle & deux de l'Allier; c'est terres à froment & orge, de bon rapport; quelques mauvais marais, assez de chanvre; peu de fruits & de foin. M. l'Abbé de Cluny en est Seigneur.

E D E

EDERN, dans la Bretagne, Diocèse de Quimper, Parlement de Rennes, Intendance de Nantes, Recette de Quimper, a 386 habitans.

les **E DEUX**, dans le Poitou, Diocèse de la Rochelle, Parlement de Paris, Intendance de Poitiers, Election de Niort, a 95 habitans.

E D O

EDOUVILLE, dans le Vexin, Diocèse de Rouen, Parlement & Intendance de Paris, Election de Pontoise, a 156 habitans.

E D R

EDRE, Rivière, qui prend sa source en Anjou, sur les frontières de la Bretagne près Condé, traverse le Comté Nantois, & se jette dans la Loire à Nantes.

E E C

E ECKE, dans la Flandre Flamingante, Diocèse d'Ypres, Parlement de Douai, Intendance de Lille, Subdélégation de Cassel, a 379 habitans.

E ECKE, dans la Flandre Flamingante, Diocèse d'Ypres, Parlement de Douai, Intendance de Lille, Subdélégation de Baillieux, a 316 habitans.

E E Q

E EQUES, dans l'Artois, Diocèse d'Arras,

Parlement
vernance
360 habitans

E E U O
Cambray
Gouvernement

E F F,
montré,
Dinant en
renté.

E F F I A
Nevers, Pa
lins, Elect
Paroisse est
bonnes ter
& de foins
nus fruits.

E F F I N
pagne, Dic
tendance d
311 habitans
de Joinville
bé de S. M
glise est dé
E F F R I
Parlement d
tion de La

E G G E N
le Diocèse
Ruiffeau est

E G L A
de Coutanc

E G L E C
de Sens, Pa
tion de Jol

E G L I N
cèse de Ba
Bailliage de

E G L I
source au
passe par C
le Golfe de

Salces.
E G L I S
Diocèse, P

Paris, a 17
E G L I
de Tulle,

Limoges, P
E G L
Diocèse de

tendance d
habitans.

E G L I S
de Clermo
Riom, Ele

E G L I S
Diocèse de
de Bordeaux
bitans.

Parlement de Paris, Intendance d'Amiens, Gouvernance d'Arras, Bailliage & Recette d'Aire, a 360 habitans.

E E U

EEUCLIN, dans la Flandre, Diocèse de Cambrai, Parlement de Douai, Intendance & Gouvernement de Maubeuge, a 41 habitans.

E F F

EFF, Abbaye d'Hommes, de l'Ordre de Prémontré, située dans le Fauxbourg de la Ville de Dinant en Hainaut : elle vaut dix mille livres de rente.

EFFIAT, dans le Bourbonnois, Diocèse de Nevers, Parlement de Paris, Intendance de Moulins, Election de Gannat, a 378 habitans. Cette Paroisse est située à demi lieu d'Aigueperse; c'est bonnes terres à froment & orge, assez de fruits & de foins; beaucoup de chanvres & quelques menus fruits. M. Law en est Seigneur.

EFFINCOURT, *Effincaria*, dans la Champagne, Diocèse de Toul, Parlement de Paris, Intendance de Châlons, Election de Joinville, a 311 habitans. Cette Paroisse est de la Principauté de Joinville, & du Prédial de Chaumont; l'Abbé de S. Mansui est Patron de la Cure, dont l'Eglise est dédiée sous l'Invocation de Saint Agnan.

EFFRIS, dans la Picardie, Diocèse de Laon, Parlement de Paris, Intendance de Soissons, Election de Laon, a 158 habitans.

E G G

EGGENBACH, petit Ruiffeau, qui separe le Diocèse de Strasbourg de celui de Basse : ce Ruiffeau est à une lieuë de Scheleit.

E G L

EGLANDES, dans la Normandie, Diocèse de Coutances, voyez Esglandes.

ELEGNY, dans la Champagne, Diocèse de Sens, Parlement & Intendance de Paris, Election de Joigny, a 487 habitans.

EGLINGEN, dans la haute Alsace, Diocèse de Basse, Conseil & Intendance d'Alsace, Bailliage de Thann, a 361 habitans.

ELI, Riviere du Rouffillon, qui prend sa source au Pays de Fenouillades en Languedoc, passe par Candies & Rivesaltes, & se jette dans le Golfe de Lion, entre Perpignan & l'étang de Salces.

EGLIS & Villouette, dans l'Isle de France, Diocèse, Parlement, Intendance & Election de Paris, a 275 habitans.

EGLISE-au-Bois, dans le Limosin, Diocèse de Tulle, Parlement de Bordeaux, Intendance de Limoges, Election de Tulle, a 47 habitans.

EGLISE-Labrespine, dans le Rotiergue, Diocèse de Rodez, Parlement de Toulouse, Intendance de Montauban, Election de Rodez, a 61 habitans.

EGLISE-Neuve, dans l'Auvergne, Diocèse de Clermont, Parlement de Paris, Intendance de Riom, Election d'Issoire, a 229 habitans.

EGLISE-Neuve-d'Eyrand, dans le Périgord, Diocèse de Périgueux, Parlement & Intendance de Bordeaux, Election de Périgueux, a 571 habitans.

EGLISE-Neuve, près Condat, dans l'Auvergne, Diocèse de Clermont, Parlement de Paris, Intendance de Riom, Election de Clermont, a 1153 habitans.

EGLISE-Neuve, sur Billon, Bourg, dans l'Auvergne, Diocèse de Clermont, Parlement de Paris, Intendance de Riom, Election de Clermont, a 1207 habitans.

les EGLISES, dans la Marche, Diocèse de Nevers, Parlement de Paris, Intendance de Moulins, Election de Gueret, a 615 habitans.

les EGLISES d'Argenteuilles, Bourg, dans la Saintonge, Diocèse de Saintes, Parlement de Bordeaux, Intendance de la Rochelle, Election de S. Jean d'Angely, a 490 habitans.

les EGLISES & Entrecolles, dans le Bourbonnois, Diocèse de Nevers, Parlement de Paris, Intendance de Moulins, Election de Gueret, a 711 habitans. C'est une Paroisse située à onze lieuës de Gueret, partie en plaine & partie dans la montagne : il y a de bonnes terres à seigle, bled noir, avoine & raves; il y a peu de foins, mais suffisamment pour la nourriture des bestiaux; les pacages sont fort étendus : il s'y fait un petit commerce de bestiaux; beaucoup de châtaigniers & de bois taillis, que les habitans vendent à Limoges; ils sont laborieux & commodes. M. le Comte du Dognon en est Seigneur.

EGLISSOLLES, dans la Guienne, Diocèse, Parlement, Intendance & Election de Bordeaux, a 734 habitans.

EGLY, Riviere, qui prend sa source près de Maffac en Languedoc; elle traverse le Rouffillon, arrose Estarel & Rivesaltes, & se jette dans la Méditerranée, entre le Lac de Leucate & l'embouchure du Ter.

E G U

EGUENIGNE, dans la haute Alsace, Diocèse de Basse, Conseil & Intendance d'Alsace, Bailliage de Betsfort, a 86 habitans.

EGUERSHEIM, dans l'Alsace, Diocèse de Strasbourg, Conseil & Intendance d'Alsace, Bailliage de Brumpt, a 301 habitans.

EUET, dans le Rouffillon, Diocèse de Pamiers, Conseil & Intendance de Rouffillon, Viguerie de Cerdaigne, a 64 habitans.

EUILLE ou Egully, dans la Bourgogne, Diocèse d'Autun, Parlement & Intendance de Dijon, Bailliage & Recette d'Amay-le-Duc, Grenier à sel de Poüilly, a 91 habitans. Ce lieu est situé au bas d'une montagne; il y a un pont sur une petite Riviere, qui passe au bas du Château. L'Abbé de S. Symphorien est collateur de la Cure.

EUISHAIM, Ville, dans la haute Alsace, Diocèse de Basse, Conseil & Intendance d'Alsace, Bailliage de Ruffach, a 610 habitans.

EUISY-Berthenay, dans la Picardie, Diocèse de Soissons, Parlement de Paris, Intendance & Election de Soissons, a 216 habitans.

E H U

EHUNS, dans la Franche-Comté, Diocèse, Parlement & Intendance de Besançon, Bailliage & Recette de Vesoul, a 99 habitans.

E J A

EJAUX, dans le Limosin, Diocèse de Limoges, Parlement de Bordeaux, Intendance &

Élection de Limoges, a 386 habitans.

E I G

E I G L U Y & le Col de Neraud, dans le Dauphiné, Diocèse de Die, Parlement & Intendance de Grenoble, Élection de Montelimart, a 386 habitans.

E I G U E Z, Riviere, voyez Eyguez.

E I M

E I M O U T I E R S, Ville, voyez Eymontier.

E I X

E I X, dans le pays Messin, Diocèse de Verdun, Parlement & Intendance de Metz, Recette de Verdun, a 172 habitans.

E L A

E L A N, *Ellantium*, dans la Champagne, Diocèse de Reims, Parlement de Paris, Intendance de Châlons, Élection de Rethel, a 461 habitans. Il y a une Abbaye d'Hommes, de l'Ordre de Cîteaux, Fille de Lorroix, fondée par Witer Comte de Rethel, l'an 1154. Il en augmenta la fondation l'an 1220. Le revenu de l'Abbé est de six mille livres de rente, & les Religieux au nombre de six, ont quatre mille livres de revenu. Ce Bourg est situé sur la Meuse, entre Mezieres & Donchery.

E L A N C O U R T, dans la Beauce, Diocèse de Chartres, Parlement & Intendance de Paris, Élection de Montfort, a 251 habitans.

E L B

E L B A C H, dans la haute Alsace, Diocèse de Basle, Conseil & Intendance d'Alsace, Bailliage de Thann, a 386 habitans.

E L B E S, dans le Quercy, Diocèse de Cahors, Parlement de Toulouse, Intendance de Montauban, Élection de Villefranche, a 361 habitans.

E L B E U F, *Elbovium*, Bourg ou petite Ville, dans la Normandie, dans les Diocèses de Roüen & d'Evreux, Parlement & Intendance de Roüen, Élection de Pont-de-l'Arche, a 4590 habitans. Ce Bourg est situé au bord de la Seine. Il a été érigé en l'uché-Pairie l'an 1381. en faveur de la Maison de Lorraine; il est à trois lieues de Roüen. La Manufacture des Draps d'Elbeuf, est la plus considérable de toute la Normandie: on l'a établie en 1667. elle occupe à présent plus de huit mille personnes, tant du Bourg que des environs; elle produit plus de deux millions. L'on y fait aussi une grande quantité de Tapisseries de Bergame & de point d'Hongrie; ces dernières Manufactures occupent plus de cinq cents personnes. Elbeuf est arrosé par un petit ruisseau, qui sort d'un côté voisin, & fait moudre ses Moulins, qui sont fort avantageux pour les Manufactures. Ce Bourg est des deux Diocèses de Roüen & d'Evreux; la Paroisse S. Etienne & le Monastère des Ursulines, sont du premier; la Paroisse de S. Jean est de celui d'Evreux. L'on y tient trois Marchés, les Mardy, Vendredy & Samedy, & une grosse Foire le jour de S. Giles. Il en part tous les jours une voiture d'eau pour Roüen, ce qui facilite le débit de ses Manufactures & de ses grains, dont on recueille une grande quantité dans son territoire.

E L B E U F-en-Bray, dans la Normandie, Diocèse, Parlement & Intendance de Roüen, Élection d'Andely, a 405 habitans. Cette Paroisse est située une lieue au-dessus de Gournay en Bray, & dix de Roüen vers la Picardie. Il y a un beau Château Seigneurial, dont dépendent les Paroisses de Bremonter, Montréal, & de Boyon en partie. Son territoire est abondant en grains, en fruits & en gros pâturages. M. de Colandre en est Seigneur.

E L B E U F sur Andelle, dans la Normandie, Diocèse, Parlement, Intendance & Élection de Roüen, a 328 habitans. Ce lieu est situé entre Sigy & l'Abbaye de l'Isle-Dieu; c'est à Mademoiselle de Seignelay.

les E L B E U F S, dans la Normandie, Diocèse d'Evreux, Parlement & Intendance de Roüen, Élection de Pont-de-l'Arche, ont près de 5000 habitans. M. le Duc d'Elbeuf en est Seigneur.

E L C

E L C O U R T & Noyelle, dans la Picardie, Diocèse d'Amiens, Parlement de Paris, Intendance d'Amiens, Élection d'Abbeville, a 226 habitans.

E L D

E L D I N G H E M, dans l'Artois, Diocèse de Saint-Omer, Parlement de Paris, Intendance d'Amiens, Gouvernance d'Arras, Bailliage & Recette de Saint-Omer, a 158 habitans.

E L E

E L E S M E S, dans la Flandre, Diocèse de Cambrai, Parlement de Douay, Intendance de Maubeuge, Gouvernement & Recette du Quefnoy, a 131 habitans.

E L E S M E S, dans la Flandre, Diocèse de Cambrai, Parlement de Douay, Intendance & Gouvernement de Maubeuge, a 110 habitans.

E L F

E L F F R E C ou Guicelleau, dans la Bretagne, Diocèse de S. Pol de Leon, Parlement de Rennes, Intendance de Nantes, Recette de S. Pol de Leon, a 361 habitans.

E L I

E L I N C O U R T, dans la Flandre Valonne; Diocèse de Cambrai, Parlement de Douay, Intendance de Lille, Subdélégation de Cambrai, a 219 habitans.

E L I Z E, dans la Champagne, Diocèse de Châlons, Parlement de Paris, Intendance de Châlons, Élection de Sainte-Manshould, a 80 habitans.

E L L

E L L, dans la basse Alsace, Diocèse de Strasbourg, Conseil & Intendance d'Alsace, a 561 habitans. Ce Village est très-ancien; c'étoit du tems des Romains une Ville assez considérable, nommée *Hellelus*, qui a donné le nom, à ce qu'on croit, à la riviere d'ill. Des ruines d'*Hellelus*, s'est formée la ville de Schelestat; laquelle appartient à M. le Duc de Mazarin.

E L L A N G E, dans le pays Messin, Diocèse, Parlement,

Parlement habitans.

E L L passe à Port-Louis.

E L L die, Diocèse habitans.

E L L mandie, Roüen, Lo, a 11.

E L L cèse, Par de Neufc prend le

E L L d'Arras, Gouvern Pol, a 9

E L L cèse de Ba liage de M

E L L Parlement Caudebec Fescamp.

E L L Chartres, tion de M

E L L Bayeux, P Election d

E L N Diocèse de

dance & V

Cette Vill

qu'elle ait

grand Cor

ce Prince

ce. L'Evêq

des Visig

ferée à Pe

titre d'Ev

de la Prov

présent de

Elne fut

le Hardy

ches depu

de France

Pyrenées.

vêque &

pucins, d

E L N lement de

nance d'A

habitans.

E L N

E L O

Basle, C

de Betfo

E L V

T

Parlement, Intendance & Recette de Metz, à 48 habitans.

ELLE ou Seroff, Rivière de Bretagne, qui passe à Guiméné, & se jette dans le Havre du Port-Louis, près Pontferoff.

ELLE ou S. George d'Elle, dans la Normandie, Diocèse de Coutances, Parlement de Roüen, Intendance de Caën, Election de Saint-Lo, à 780 habitans.

ELLE ou S. Quentin d'Elle, dans la Normandie, Diocèse de Coutances, Parlement de Roüen, Intendance de Caën, Election de Saint-Lo, à 114 habitans.

ELLECOURT, dans la Normandie, Diocèse, Parlement & Intendance de Roüen, Election de Neufchâtel, à 296 habitans. Le Seigneur en prend le nom.

ELLEN COURT, dans l'Artois, Diocèse d'Arras, Parlement de Paris, Intendance d'Amiens, Gouvernance d'Arras, Bailliage & Recette de Saint-Pol, à 99 habitans.

ELLENHEIM, dans la haute Alsace, Diocèse de Basse, Conseil & Intendance d'Alsace, Bailliage de Marckolsheim, à 168 habitans.

ELLETOT, dans la Normandie, Diocèse, Parlement & Intendance de Roüen, Election de Caudebec, à 450 habitans. C'est aux Religieux de Fescamp.

ELLEVILLE, dans la Beauce, Diocèse de Chartres, Parlement & Intendance de Paris, Election de Mantes, à 325 habitans.

ELLOON, dans la Normandie, Diocèse de Bayeux, Parlement de Roüen, Intendance de Caën, Election de Bayeux, à 608 habitans.

E L N

ELNE, Ville, & autrefois Evêché, dans le Diocèse de Perpignan, Conseil Souverain, Intendance & Viguerie de Rouffillon, à 1126 habitans. Cette Ville est ancienne; quelques-uns veulent qu'elle ait été bâtie par sainte Helene, mere du grand Constantin. L'Empereur Constant, fils de ce Prince, y fut tué par la faction de Magnence. L'Evêché d'Elne n'a été fondé que du tems des Visigoths; la résidence en a été depuis transférée à Perpignan en 1602. L'Evêque conservant le titre d'Evêque d'Elne. Cet Evêché étoit autrefois de la Province Ecclesiastique de Tarragone; il est à présent de celle de Narbonne.

Elne fut autrefois prise, & ruinée par Philippe le Hardy en 1185. L'on n'a point réparé les brèches depuis qu'elle fut prise en 1642. par l'Armée de France, à qui elle est restée par la Paix des Pyrenées. Le Domaine-utile appartient à l'Evêque & au Chapitre. Il y a un Couvent de Capucins, dont l'Eglise est assez belle.

ELNES, dans l'Artois, Diocèse d'Arras, Parlement de Paris, Intendance d'Amiens, Gouvernance d'Arras, Bailliage & Recette d'Aire, à 163 habitans.

ELNONE, voyez Saint-Amand.

E L O

ELOY, dans la haute Alsace, Diocèse de Basse, Conseil & Intendance d'Alsace, Bailliage de Beisfort, à 17 habitans.

E L V

ELVEN, dans la Bretagne, Diocèse de Van-

Tom. I.

nes, Parlement de Rennes, Intendance de Nantes, Recette de Vannes, à 581 habitans.

ELVINGEN, dans le pays Messin, Diocèse, Parlement, Intendance & Recette de Metz, à 23 habitans.

ELUSATES, Peuples de l'Aquitaine, qui avoient pour Ville Capitale *Elusa*. César en fait mention dans ses Commentaires; ils occupoient le terrain de l'ancien Diocèse d'Eaufc, qui depuis le neuvième siècle, est uni à celui d'Auch.

E L Y

ELYENT, dans la Bretagne, Diocèse de Quimper, Parlement de Rennes, Intendance de Nantes, Recette de Quimper, à 387 habitans.

E L Z

ELZANGE, dans le pays Messin, Diocèse, Parlement, Intendance & Recette de Metz, à 39 habitans.

ELZES, dans le bas Languedoc, Diocèse d'Uzès, Parlement de Toulouse, Intendance de Montpellier, Recette d'Uzès, à 325 habitans.

ELZING, dans le pays Messin, Diocèse, Parlement, Intendance & Recette de Metz, à 266 habitans.

E M A

EMAGNY ou Magny, dans la Bourgogne; Diocèse d'Autun, Parlement & Intendance de Dijon, Recette de Semur en Auxois, à 38 habitans. Ce lieu qui est de la Paroisse de la Roche, est situé dans une plaine, qui est environnée de tous côtez de bois taillis. Le Chapitre de Til est Curé primitif de cette Cure.

EMALLEVILLE, dans la Normandie, Diocèse d'Evreux, Parlement & Intendance de Roüen, Election d'Evreux, à 315 habitans. M. le Marquis de Sencricourt en est Seigneur.

EMALLEVILLE, dans la Normandie; Diocèse, Parlement & Intendance de Roüen, Election de Montivillers, à 235 habitans.

EMANVILLE, dans la Normandie, Diocèse d'Evreux, Parlement de Roüen, Intendance d'Alençon, Election de Conches, à 618 habitans.

E M B

EMBLINGEN, dans la haute Alsace, Diocèse de Basse, Conseil Souverain & Intendance d'Alsace, Bailliage d'Alkirck, à 46 habitans.

EMBREVILLE, dans la Picardie, Diocèse d'Amiens, Parlement de Paris, Intendance d'Amiens, Election d'Abbeville, à 136 habitans.

EMBRUN, Ville & Archevêché, dans le Dauphiné, voyez Ambrun.

EMBRUN ou S. André d'Embrun, dans le Dauphiné, Diocèse d'Ambrun, Parlement & Intendance de Grenoble, Election de Gap, à 360 habitans.

EMBRVY, dans l'Artois, Diocèse de S. Omer, Parlement de Paris, Intendance d'Amiens, Gouvernement d'Arras, Bailliage & Recette de S. Omer, à 332 habitans.

E M E

EMERANVILLE, dans l'Isle de France,

Diocèse, Parlement, Intendance & Election de Paris, a 150 habitans.

EMÉCHICOURT, dans la Flandre Wallonne, Diocèse d'Arras, Parlement de Douai, Intendance de Lille, & Subdélégation de Bouchain, a 15 habitans.

EMERIN - Emple, dans la Flandre Wallonne, Diocèse de Tournay, Parlement de Douai, Intendance & Subdélégation de Lille, a 168 habitans.

EMERIN, dans la Flandre Wallonne, Diocèse de Tournay, Parlement de Douai, Intendance & Subdélégation de Lille, a 381 habitans. Il y a une Châellenie.

E M I

EMILIEN & Augeras, dans le Forez, Diocèse de Lion, Parlement de Paris, Intendance de Lion, Election de Montbrison, a 95 habitans.

E M O

EMONDEVILLE, dans la Normandie, Diocèse de Coutances, Parlement de Roüen, Intendance de Caën, Election de Carentan, a 327 habitans. M. le Marquis de Fontenay en est Seigneur, & l'Abbé de Montbourg Patron de la Cure.

E M P

EMPAUX, dans le Comté, & du Diocèse de Comenges, Parlement de Toulouse, Intendance d'Auch, Election de Comenges, a 261 habitans.

EMPONVILLE, dans l'Orleanois, Diocèse d'Orleans, Parlement de Paris, Intendance d'Orleans, Election de Pithiviers, a 226 habitans.

EMPUS & Reynier, Marquisat, dans la Provence, Diocèse de Fréjus, Parlement & Intendance d'Aix, Viguerie & Recette de Draguignan, a 861 habitans.

E M S

EMSTROFF, dans la Lorraine Françoisé, au territoire de Saarlouis, Diocèse, Parlement & Intendance de Metz, a 268 habitans. C'est un des Villages compris dans la demi-lieué dudit territoire cédé à la France par le Traité de 1718.

E N

EN, dans le Roussillon, Diocèse de Perpignan, Conseil & Intendance de Roussillon, Recette & Viguerie de Conflans, a 26 habitans.

E N A

ENANCOURT, *Voyez* Enencourt.

E N B

ENBOURG-la-Baillie, dans le Bourbonnois, *voez* Souvigny.

E N C

ENCABERA, dans le Basadois, Diocèse de Basas, Parlement & Intendance de Bordeaux, Election de Condom, a 361 habitans.

ENCAUSE, dans le Comté & du Diocèse de Comenges, Parlement de Toulouse, Intendance d'Auch, Election de Comenges, a 361 habitans. Il y a des eaux minérales qui sont limpides, & n'ont pas beaucoup de faveur.

ENCAUSE, Bourg, dans l'Armagnac, Diocèse d'Auch, Parlement de Toulouse, Intendance d'Auch, Election d'Armagnac, a 481 habitans.

ENCLAVE - d'Artois, c'est un Canton de treize Paroisses, qui faisoit autrefois partie du Comté d'Artois, dont elles furent démembrees sous le Règne de François I. après la bataille de Pavie; comme on leur a conservé les mêmes Privilèges dont elles jouissoient auparavant, elles ne payent point de Tailles, & le sel leur coûte beaucoup moins qu'ailleurs.

l'ENCLOISTRE, dans la Touraine, au bord de la petite riviere de Choissillé.

ENCOURTIECH, Justice Royale, dans le Comté & du Diocèse de Comenges, Parlement de Toulouse, Intendance d'Auch, Election de Comenges, a 369 habitans.

ENCRE. *Voyez* Albert en Picardie.

E N D

ENDES, dans le Bourbonnois, Intendance & Election de Moulins, a 367 habitans. C'est une Paroisse située à neuf lieues de Moulins, quatre de la Loire, en pays de monticules; les terres douces & legeres; à seigle; les foins abondans, les pacages ferrez, le profit des bestiaux très-médiocre, quoiqu'ils les elevent; quelques cantons de bois modernes appartenant à M. de la Tour. Le Pays est sujet aux ravines. M. de la Tour est Seigneur de ce lieu.

ENDE-la-Roche, dans le Bourbonnois, Diocèse de Clermont, Parlement de Paris, Intendance & Election de Moulins, a 242 habitans.

E N E

ENENCOURT - Peage, dans la Normandie, Diocèse, Parlement & Intendance de Roüen, Election de Chaumont & Magny, a 224 habitans. C'est à Madame la Princesse de Conty.

ENENCOURT-le-Sec, dans la Normandie, Diocèse, Parlement & Intendance de Roüen, Election de Chaumont & Magny, a 113 habitans. C'est aussi à Madame la Princesse de Conty.

E N F

ENFERNE, petite Riviere, qui se jette dans la Sarre, au Maine.

les **ENFONTS**, dans le Rotiergue, Diocèse de Vâbres, Parlement de Toulouse, Intendance de Montauban, Election de Milhaud, a 681 habitans.

E N G

ENGALIN, dans le Rotiergue, Diocèse de Rodez, Parlement de Toulouse, Intendance de Montauban, Election de Rodez, a 368 habitans.

ENGALIN, dans l'Armagnac, Diocèse d'Auch, Parlement de Toulouse, Intendance d'Auch, Election d'Armagnac, a 481 habitans.

ENGARRAVAGUEZ, dans le haut Languedoc, Diocèse de Lavaur, Parlement & Intendance de Toulouse, Recette de Lavaur, a 176 habitans.

EN
de l'ite
Châlon

EN
se d'Or

EN
Diocèse

EN
d'ance d

EN
bitans

EN
lement

EN
446 hab

EN
cèse de

EN
de Soill

EN
cèse d'A

EN
d'Amien

EN
que.

EN
mandie

EN
Roüen,

EN
gues, a

EN
dic, Dio

EN
Intendan

EN
habitans.

EN
die, Dio

EN
Election

EN
Bourgher

EN
le, Dioc

EN
de Roüen

EN
bitans. M.

EN
Normand

EN
Roüen, F

EN
d'Hebervi

EN
la Norman

EN
ce de Roü

EN
Ce lieu est

EN
Pavilly &

EN
font les fo

EN
est Seigneur

EN
cèse de T

EN
d'ance &

EN
cèse de C

EN
tendance

EN
habitans.

EN
Normandi

EN
butte Brin

EN
dans la M

EN
Diocèse

EN
tendance

EN
bitans.

EN
die, Dio

EN
tendance

EN
habitans.

EN
de France.

EN
Parlement

ENGENTE, dans la Champagne, Diocèse de Reims, Parlement de Paris, Intendance de Châlons, Election de Bar-sur-Aube, a 98 habitans.

ENGENVILLE, dans l'Orleanois; Diocèse d'Orleans, Parlement de Paris, Intendance d'Orleans, Election de Pithiviers, a 401 habitans.

ENGERVILLE-la-Gaffe, dans l'Orleanois, Diocèse d'Orleans, Parlement de Paris, Intendance d'Orleans, Election de Pithiviers, a 718 habitans.

ENGINS, dans le Dauphiné, Diocèse, Parlement, Intendance & Election de Grenoble, a 446 habitans.

ENGLANCOURT, dans la Picardie, Diocèse de Laon, Parlement de Paris, Intendance de Soissons, Election de Guise, a 636 habitans.

ENGBELMERE, dans la Picardie, Diocèse d'Amiens, Parlement de Paris, Intendance d'Amiens, Election de Peronne, a 260 habitans.

ENGLESQUE. Voyez le Hamel d'Englesque.

ENGLESQUEVILLE, dans la Normandie, Diocèse de Cotances, Parlement de Rotien, Intendance de Caën, Election de Valognes, a 626 habitans.

ENGLESQUEVILLE, dans la Normandie, Diocèse de Bayeux, Parlement de Rotien, Intendance de Caën, Election de Bayeux, a 364 habitans.

ENGLESQUEVILLE, dans la Normandie, Diocèse, Parlement & Intendance de Rotien, Election de Montvilliers, a 396 habitans. M. De Bourgheroude en est Seigneur.

ENGLESQUEVILLE, dans la Normandie, Diocèse d'Evreux, Parlement & Intendance de Rotien, Election de Pont-l'Evêque, a 198 habitans. M. le Grand en est Seigneur.

ENGLESQUEVILLE, Bourg, dans la Normandie, Diocèse, Parlement & Intendance de Rotien, Election d'Arques, a 220 habitans. M. d'Heberville en est Seigneur. Il y a un Marché.

ENGLESQUEVILLE-sur-Saenne, dans la Normandie, Diocèse, Parlement & Intendance de Rotien, Election d'Arques, a 153 habitans. Ce lieu est situé à sept lieux de Rotien, entre Pavilly & Basqueville, au-dessous de Varannes où sont les sources de la Saenne. M. du Carelier en est Seigneur.

ENGLOS, dans la Flandre Vallonne, Diocèse de Tournay, Parlement de Douay, Intendance & Subdélégation de Lille, a 212 habitans.

ENGOULEME. Voyez Angoulême.

ENGOUMER, dans le Comté, & du Diocèse de Comenges, Parlement de Toulouse, Intendance d'Auch, Election de Comenges, a 286 habitans. Il y a une Justice Royale.

ENGRAINE, petite Riviere de la basse Normandie, qui prend sa source au pied de la butte Brimbal, passé par Louzay, & se va rendre dans la Mayenne.

ENGRANVILLE, dans la Normandie, Diocèse de Bayeux, Parlement de Rotien, Intendance de Caën, Election de Bayeux, a 199 habitans.

ENGUILLAUCOURT, dans la Picardie, Diocèse de Noyon, Parlement de Paris, Intendance d'Amiens, Election de Mondidier, a 28 habitans.

ENGUIEN. Voyez Montmorency, dans l'isle de France.

ENGUINS, dans le Dauphiné, Diocèse, Parlement, Intendance & Election de Grenoble,

a 361 habitans.

ENGWELLER, dans la basse Alsace, Diocèse de Strasbourg, Conseil Souverain & Intendance d'Alsace, Bailliage de Pfaffenhoffen, a 124 habitans.

ENJ

ENJAMBES, dans le Poitou, Diocèse de Poitiers, Parlement de Paris, Intendance & Election de Poitiers, a 395 habitans.

ENN

ENNE, petite Riviere du Pays de Caux en Normandie; elle prend sa source dans la Paroisse de sainte Austreberthe, arrofe Pavilly, Barentin, Villers-les-vieux, & se jette dans la Seine auprès de Duclair, après quatre lieux de cours, pendant lesquelles elle fait tourner une trentaine de Moulins.

ENNECHIN-la-Royere, dans la Flandre Vallonne, Diocèse de Tournay, Parlement de Douay, Intendance & Subdélégation de Lille, a 275 habitans.

ENNEMAIN, dans la Picardie, Diocèse de Noyon, Parlement de Paris, Intendance d'Amiens, Election de Peronne, a 275 habitans.

ENNEMOND, dans la Bresse, Diocèse de Bellay, Parlement & Intendance de Dijon, Recette de Bugey, a 454 habitans. Il y a un Prieuré de l'Ordre de S. Benoît.

ENNERAT, dans l'Auvergne, Diocèse de Clermont, Parlement de Paris, Intendance de Riom, Election de Clermont, a 210 habitans. Il y a un Chapitre.

ENNER Y, dans le Vexin, Diocèse & Parlement de Rotien, Intendance de Paris, Election de Pontoise, a 341 habitans.

ENNETIERES, dans la Flandre Vallonne, Diocèse de Tournay, Parlement de Douay, Intendance & Subdélégation de Lille, a 1242 habitans.

ENNONS, dans le Rouergue, Diocèse de Vibres, Parlement de Toulouse, Intendance de Montauban, Election de Milhaud, a 381 habitans.

ENNORDRE, *Annordria*, Bourg, dans le Berry, Diocèse de Bourges, Parlement de Paris, Intendance & Election de Bourges, Grenier à sel de Vierzon, a 328 habitans.

Il est situé à neuf lieux de Bourges, & à deux d'Aubigny. La Cure vaut huit cens livres & dépend du Trésorier de la sainte Chapelle de Dijon. Plusieurs Métairies & manœuvres en dépendent. Ce sont terres à froment, seigle, marreche & bled noir. Il y a un Fief appelé l'Infirmerie, Benefice dépendant des Bénédictins de la Charité sur Loire, & affermé deux cens livres. M. le Duc de Sully, Baron de la Chapelle d'Angillon est Seigneur d'Ennordre. Les Lettres s'adressent à Aubigny.

ENQ

ENQUICHAN, dans le Boulonnois, Diocèse de Boulogne, Parlement de Paris, Intendance d'Amiens, a 56 habitans.

ENQUIN, dans le Boulonnois, Diocèse de Boulogne, Parlement de Paris, Intendance d'Amiens, a 140 habitans.

ENQUIN, dans l'Artois, Diocèse d'Arras,

Parlement de Paris, Intendance d'Amiens, Gouvernance d'Arras, Bailliage & Recette d'Aix, a 187 habitans.

ENR

ENRICHEMONT, Bourg, dans le Berry, Diocèse de Bourges: ce Bourg se nomme plus ordinairement Boishelle; il a été érigé en Principauté pour la Maison de Sully; ils prétendent y avoir des droits de Souveraineté: ce Bourg est à cinq lieues de Bourges & autant de la Loire. Voyez Boishelle.

ENS

ENSAGES, dans le Dauphiné, Diocèse de Die, Parlement & Intendance de Grenoble, Election de Montelimar, a 168 habitans.

ENSISHEIM, Ville Capitale de la haute Alsace, & autrefois Siège de la Régence d'Autriche. Elle est du Diocèse de Bâle, Conseil Souverain & Intendance d'Alsace, Chef-lieu d'un Bailliage, & a 1380 habitans.

Cette Ville est bien située, étant sur le Mulbach qui se jette un peu au-dessous dans l'Ille. Elle est sur les confins du Sundgau. C'étoit autrefois la résidence du Conseil d'Alsace, qui depuis les Guerres a été transféré d'abord à Brisack, puis à Colmar où il est resté. C'est une Ville ouverte, quoiqu'un des Bailliages de la Province. Il y a une Maîtrise des Eaux & Forêts, & un Collège de Jésuites. La situation de cette Ville est charmante.

ENT

ENTE & Millet, dans la Champagne, Diocèse de Châlons, Parlement de Paris, Intendance de Châlons, Election de sainte Manchould, a 138 habitans.

ENTEVILLE, dans la Normandie, Diocèse, Parlement & Intendance de Rouen, Election d'Arques, a 191 habitans.

ENTENSAN, dans le haut Armagnac, Diocèse de Comenges, Parlement de Toulouse, Intendance d'Auch, Recette des quatre Vallées, a 516 habitans. Il y a une Justice Royale.

ENTRAIGUES, Ville, Comté dans le Rouergue, Diocèse de Rodez, Parlement de Toulouse, Intendance de Montauban, Election de Rodez, a 884 habitans. Elle est située au confluent du Lot & de la Truyère, à cinq lieues au midy d'Aurillac. C'est l'Entreprise des vins du Quercy pour le haut Rouergue & l'Auvergne.

ENTRAIGUES ou S. Michel d'Entraigues, dans l'Angoumois, Diocèse d'Angoulême, Parlement de Paris, Intendance de Limoges, Election d'Angoulême, a 140 habitans.

ENTRAIGUES. Voyez Entrégués.

ENTRAINGUES, dans le Dauphiné, Diocèse, Parlement, Intendance & Election de Grenoble, a 694 habitans.

ENTRAINE, Bourg, Baronie, dans le Maine, Diocèse du Mans, Parlement de Paris, Intendance de Tours, Election de Laval, a 1126 habitans. Ce Bourg est à cinq lieues de Laval; c'est où Salomon Duc de Bretagne vint rendre hommage à Charles le Chauve en 861.

ENTRANGE, dans le pays Messin, Diocèse, Parlement, Intendance & Recette de Metz, a 68 habitans.

ENTRANGE, dans le pays Messin, Diocèse, Parlement, Intendance & Recette de Metz, a 41 habitans.

ENTRAS, Justice Royale, dans le Comté, & du Diocèse de Comenges, Parlement de Toulouse, Intendance d'Auch, Election de Comenges, a 368 habitans.

ENTRAYGUES, dans le haut Languedoc, Diocèse de Viviers, Parlement de Toulouse, Intendance de Montpellier, Recette de Viviers, a 608 habitans.

ENTRECENS, Bourg, situé dans le Crau, en Provence; l'on y pêche une infinité de carpes.

ENTRECOLES, dans la Marche, Diocèse de Limoges, Parlement de Paris, Intendance de Moulins, Election de Gueret, a 91 habitans.

ENTRE-COUTEAU X, dans la Provence, Diocèse de Fréjus, Parlement & Intendance d'Aix, Vignerie & Recette de Baux, a 586 habitans. C'est une Baronie érigée sous ce titre, l'an 1676. en faveur du Comte de Grignan. Cette Terre étoit l'ancien titre de la Maison de Castellane, avant qu'elle eût acquis celle de Grignan.

ENTRE-deux-Guiers, dans le Dauphiné, Diocèse, Parlement, Intendance & Election de Grenoble, a 540 habitans.

ENTRE-deux-Mers, Pays situé dans la Guienne, entre les deux Rivières de Garonne & Dordogne; on l'appelle ainsi parce que le Flux fait remonter la Mer dans ces deux Rivières; il est compris depuis Libourne & Bordeaux, jusqu'au Bec-d'Ambez.

ENTRE-deux-Monts, dans la Franche-Comté, Diocèse, Parlement & Intendance de Besançon, Recette de Poligny, a 189 habitans.

ENTREGILES, *Castrum de Exregenis*, dans la Provence, Diocèse de Digne, Parlement & Intendance d'Aix, Vignerie & Recette de Digne, a 461 habitans.

ENTREGUES ou Entraigues, dans le Bourbonnois, Diocèse de Clermont, Parlement de Paris, Intendance de Moulins, Election de Gannat, a 697 habitans. C'est une Paroisse située sur la rivière de Morge; bon terroir à froment, orge & quelques seigles, beaucoup de fruits & de champvres, de belles saulées, les Habitans commercent en bled. M. Law est Seigneur de ce lieu.

Pays d'**ENTRELOIRE & Allier**; c'est une des Contrées du Nivernois; il est situé entre le Nivernois & le Bourbonnois. & est abondant en froment, seigle, vignes & pâturages; il y a aussi quelques bois: les lieux les plus considérables sont S. Pierre le Montier & la Ferrière-Chaudron.

ENTREMONS ou Entremont, *Inermontium* ou *Abbatia S. Maria inter montes*; Abbaye d'Hommes, Ordre de S. Augustin, au pays de Bugy, près de la Bresse.

ENTREMONT ou S. Pierre d'Entremont; dans la Normandie, Diocèse de Bayeux, Parlement de Rouen, Intendance de Caen, Election de Vire, a 85 habitans.

ENTREMONT, dans le Dauphiné, Diocèse de Valence, Parlement, Intendance, & Election de Montelimar, a 364 habitans.

ENTREMONT ou S. Pierre d'Entremont, dans le Dauphiné, Diocèse, Parlement, Intendance & Election de Grenoble, a 31 habitans.

ENTRENAS, dans le bas Languedoc, Diocèse de Mende, Parlement de Toulouse, Intendance de Montpellier, Recette de Mende, a 284 habitans.

ENTREPEIRES,

ENTR
cité de G
guerie &

ENTR
Diocèse d
d'Aix, V
habitans,
est à prés
depuis plu
L'Eglise
dédiée à S
vôt, de tr
& de deux
que c'est
Oracelli, d
du Trophé
ENTR
dans la. Pr
ment & Int
Digne, a 1

ENTZ
se de Stra
ce d'Alsac
tais. Le M
Victoire su
4. Octobre.

ENTZ
cité de Bas
d'Alsace, B

ENVE
meuil, dans
& Intendanc
habitans.

ENVER
dium, gros
de Caix, E
Dieppe, a 1
Prieuré simp
de ce Prieuré
Paroisses, qu
un Collège
genterie. Les
mination de
ENVE
le Roussillon
tendance de
a 216 habitans

ENVO

BOLIN
gante, Dio
Intendance
355 habitans

EOUO
Gap, Parle
Election de

EOUX
Parlement
cette de C

EPAGN
cité d'Amie

Tou

ENTREPEÏRES, dans la Provence, Diocèse de Gap, Parlement & Intendance d'Aix, Viguerie & Recette de Sisteron, a 381 habitans.

ENTREVAUX, Bourg, dans la Provence, Diocèse de Giandève, Parlement & Intendance d'Aix, Viguerie & Recette de Guillaume, a 160 habitans. Ce bourg qui est situé à l'orient du Var, est à présent le Siège de l'Evêché de Giandève depuis plus de huit cens ans.

L'Eglise Cathédrale, qui est aussi Paroissiale, est dédiée à S. Jult. Son Chapitre est composé d'un Prévôt, de trois autres Dignitez, de cinq Chanoines & de deux Cures perpétuels. Honoré Bouche croit que c'est où il faut placer les anciens Peuples *Oratelli*, dont il est fait mention, dans l'Inscription du Trophée des Alpes.

ENTREVENNES, *Castrum de Antravenis*, dans la Provence, Diocèse de Digne, Parlement & Intendance d'Aix, Viguerie & Recette de Digne, a 156 habitans.

ENTZHEIM, dans la basse Alsace, Diocèse de Strasbourg, Conseil Souverain & Intendance d'Alsace, Terres de la Noblesse, a 301 habitans. Le Maréchal de Turenne y a remporté une Victoire sur l'Armée des Conféderez en 1674. le 4. Octobre.

ENTZINGEN, dans la haute Alsace, Diocèse de Balle, Conseil Souverain & Intendance d'Alsace, Bailliage de Thann, a 68 habitans.

E N V

ENVERMEUIL ou S. Laurent d'Envermeuil, dans la Normandie, Diocèse, Parlement & Intendance de Rouen, Election d'Arques, a 65 habitans.

ENVERMEUIL, *Anvermodium* ou *Evremodium*, gros Bourg de Normandie, dans le pays de Caux, Election d'Arques, à trois lieues de Dieppe, a 1610 habitans. Il y a un Collège & un Prieuré simple du titre de S. Laurent. Le revenu de ce Priseuré est de quatre mille livres. Il y a deux Paroisses, qui sont Nôtre-Dame & S. Laurent; un Collège & un titre de Doyenné Rural, & Sergenterie. Les deux Cures & le Prieuré sont à la nomination de l'Abbé du Bec.

ENVEYTG & la Montagne, Baronie, dans le Roussillon, Diocèse de Pamiers, Conseil & Intendance de Roussillon, Viguerie de Cerdaigne, a 256 habitans.

ENVORDRE. Voyez Ennordre.

E O L

BOLINGHEM, dans la Flandre Flamingante, Diocèse d'Ypres, Parlement de Douay, Intendance de Lille, Subdélégation de Cassel, a 355 habitans.

E O U

EOUORES, dans le Dauphiné, Diocèse de Gap, Parlement & Intendance de Grenoble, Election de Gap, a 368 habitans.

EOUX, dans la Provence, Diocèse de Senes, Parlement & Intendance d'Aix, Viguerie & Recette de Castellane, a 414 habitans.

E P A

EPAGNE, *Hispania*, dans la Picardie, Diocèse d'Amiens, Parlement de Paris, Intendance

d'Amiens, Election d'Abbeville, a 270 habitans. Epagne est un Village situé sur la riviere de Somme, à une lieue d'Abbeville. La Cure vaut huit cens livres, elle dépend du Prieur de Biencourt; Yaucourt Annexe & Châtellenie appartenante à la Marquise de Soyecourt en dépend. La Seigneurie appartient au Roy, à l'Abbesse d'Epagne, & à Messire Jean de la Miré, Chevalier Seigneur de Caumont. Il y a eu une Abbaye de Filles Ordre de Cîteaux, qui a été transférée à Abbeville; elle a cinq à six mille livres de rente. Les Lettres s'adressent à Abbeville.

EPAGNETTE, *Hispaneta*, dans la Picardie, Diocèse d'Amiens, Parlement de Paris, Intendance d'Amiens, Election d'Abbeville, a 203 habitans. Epagnette est un Village situé sur la Somme à demi-lieu d'Abbeville. La Cure vaut six à sept cens livres. Vauchelles en est Annexe & a 315 habitans. Le terroir produit des bleds, des lins & des chanvres, & il y a des pâturages. La Seigneurie d'Epagnette appartient au Chapitre de S. Vulphan d'Abbeville, & celle de Vauchelles au sieur de Cachelcu, Ecuyer. Les Lettres s'adressent à Abbeville.

EPAGNY, dans la Bourgogne, Diocèse de Langres, Parlement, Intendance & Recette de Dijon, a 231 habitans. Ce lieu qui est dans une situation agréable, est à deux lieues & demie de Dijon; il y a Bailliage & Grenier à sel.

EPAIGNAT, dans le Limousin, Diocèse de Tulle, Parlement de Bordeaux, Intendance de Limoges, Election de Tulle, a 397 habitans.

EPAIGNE, Bourg, dans la Normandie, Diocèse de Lisieux, Parlement & Intendance de Rouen, Election de Pontcaudemer, a 1800 habitans. M. d'Aubigny en est Seigneur.

EPANE, dans la Saintonge, Diocèse de Saintes, Parlement de Bordeaux, Intendance de la Rochelle, Election de S. Jean d'Angely, a 275 habitans.

EPAONUM, lieu du Royaume des Bourguignons, où Sigismond leur Roy fit tenir un Concile en 517. L'on croit que c'est Paunas ou Ponnaz, Village du Dauphiné entre Lion & Vienne, à quatre lieues de l'une & de l'autre de ces deux Villes.

EPARES, dans le Dauphiné, Diocèse de Vienne, Parlement & Intendance de Grenoble, Election de Vienne, a 586 habitans.

EPARTUILLY, dans la Bourgogne, Diocèse d'Autun, Parlement & Intendance de Dijon, Bailliage & Grenier à sel de Montcenis, Recette d'Autun, a 156 habitans. Ce lieu est situé sur des montagnes; il y croit du vin de gros plant.

LE PAU, Abbaye de l'Ordre de Cîteaux, située dans le Diocèse & à une demi-lieu de la Ville du Mans; elle fut fondée en 1229. par Berengere de Castille, veuve de Richard, Roy d'Angleterre; les Habitans du Mans l'ont détruite en 1565. pour empêcher les Anglois de s'y fortifier; son revenu est de quatre mille livres.

EPAUBOURG, dans la Picardie, Diocèse de Beauvais, Parlement & Intendance de Paris, Election de Beauvais, a 225 habitans.

EPUTRELLLES, dans la Beauce, Diocèse de Chartres, Parlement de Paris, Intendance d'Orléans, Election de Chartres, a 145 habitans.

LES PAUX, dans la Saintonge, Diocèse de Saintes, Parlement de Bordeaux, Intendance de la Rochelle, Election de Marennas, a 146 habitans.

E P E

EPEGARD, dans la Normandie, Diocèse d'Evreux, Parlement de Rouën, Intendance d'Alençon, Election de Conches, a 518 habitans.

EPEIGNE, Bourg & Château dans la Touraine, Diocèse de Tours, Parlement de Paris, Intendance de Tours, Election d'Amboise, a 224 habitans.

EPELUCHE, dans la Dauphiné, Diocèse de S. Paul-Trois-Châteaux, Parlement & Intendance de Grenoble, Election de S. Paul-Trois-Châteaux, a 490 habitans.

EPENNÉ, dans la Normandie, Diocèse de Séez, Parlement de Rouën, Intendance d'Alençon, Election de Falaise, a 275 habitans.

EPENOUVILLE, dans la Champagne, Diocèse de Châlons, Parlement de Paris, Intendance de Châlons, Election de sainte Manchould, a 410 habitans.

EPENSE, près Hautecourt, dans la Champagne, Diocèse de Châlons, Parlement de Paris, Intendance de Châlons, Election de sainte Manchould, a 122 habitans. La Terre de Beaulieu est située dans cette Paroisse.

EPERCIEUX, dans le Forez, Diocèse de Lion, Parlement de Paris, Intendance de Lion, Election de Roanne, a 327 habitans.

EPERORAY, dans le Perche, Diocèse de Séez, Parlement de Paris, Intendance d'Alençon, Election de Mortagne, a 324 habitans.

EPERNANS, dans la Bourgogne, Diocèse de Châlons, Parlement & Intendance de Dijon, Recette de Châlons, a 505 habitans. Ce lieu dépend d'une Paroisse appelée S. Marc.

EPERNAY, dans la Bourgogne, Diocèse de Châlons, Parlement, Intendance, Bailliage, Grenier à sel, & Recette de Dijon, a 226 habitans. Ce lieu est situé en plaine, où il y a des bois taillis fort beaux.

EPERNAY, *Sparnacum*, Ville, dans la Champagne, Diocèse de Reims, Parlement de Paris, Intendance de Châlons, Chef-lieu d'une Election, a 3562 habitans. Elle est Siège d'un Bailliage, d'une Justice Royale ou Prevôté non ressortissante, d'un Grenier à sel, & d'une Maîtrise particulière. Plusieurs Hameaux dépendent de sa Collecte.

C'est dans son Election que l'on recueille le vin de Champagne, que l'on estime le plus à présent, ce qui y produit le plus grand commerce de toute la Province: les meilleurs de ces vins, sont ceux d'Hauvilliers, d'Ay & de Pierry. L'on n'y recueille pas beaucoup de grains. Il y a quelques Marchands de bois. L'on veut tirer son nom des mots Latins *aque perennes*, à cause de la quantité des eaux vives dont elle est environnée; elle est arrosée d'un petit Ruissseau nommé Cabry, qui sépare la Champagne de la Brie.

Cette Ville est sur la Marne, à huit lieus au-dessous de Châlons, & à cinq de Reims; elle a été long-tems du Domaine de l'Eglise de Reims, à qui S. Remy l'avoit acquise. Charles le Chauve y a tenu une Assemblée Générale en 846. Elle a été sacagée par les Normans; les Archevêques l'ont vendue aux Comtes de Troyes, qui leur en faisoient hommage; cet hommage a cessé depuis la réunion de la Champagne à la Couronne. Louis XIV. la cède aux Ducs de Bouillon, pour partie de l'échange de Sedan, en titre de Duché, uni à celui de Château-Thierry. Il y a une Abbaye de Chanolnes Réguliers, réparée par Eude, Comte de

Champagne en 1022. elle vaut six mille livres à l'Abbé: cette Abbaye est dédiée à S. Martin. Le revenu des Religieux est de dix mille livres, & le Prieur est Curé de la Ville. Cette Ville est du Domaine du Roy; il relève deux cens Terres Seigneuriales de son Château. Son Election comprend quatre-vingt-six Paroisses. Elle est divisée par la riviere de Marne en deux parties égales.

les **EPESESSES**, dans le Poitou, Diocèse de la Rochelle, Parlement de Paris, Intendance de Poitiers, Election de Mauléon, a 1130 habitans.

EPEVILLE-Valaine, dans la Picardie, Diocèse de Noyon, Parlement de Paris, Intendance de Soissons, Election de Noyon, a 226 habitans.

E P F

E P F F I C H, dans la basse Alsace, Diocèse de Strasbourg, Conseil & Intendance d'Alsace, Bailliage & Recette de Benfeld, a 641 habitans.

E P I

EPIED, dans la Normandie, Diocèse d'Evreux, Parlement & Intendance de Rouën, Election d'Evreux, a 345 habitans. C'étoit à Madame la Princesse.

EPIENS, dans l'Agenois, Diocèse d'Agen, Parlement & Intendance de Bordeaux, Election d'Agen, a 116 habitans.

EPIGNEUIL, dans le Bourbonnois, Diocèse de Bourges, Parlement de Paris, Intendance de Bourges, Election de S. Amand, a 604 habitans.

E P I L L A N, dans la Bourgogne, Diocèse de Langres, Parlement & Intendance de Dijon, Bailliage, Grenier à sel & Recette de Châtillon, a 168 habitans. Ce lieu qui est de la Paroisse de Richebourg, est situé dans une Plaine entourée de montagnes & de bois.

E P I N A C ou Monnetoy, dans la Bourgogne, Diocèse d'Autun, Parlement & Intendance de Dijon, Bailliage, Grenier à sel & Recette d'Autun, a 496 habitans. Les Religieux de S. Martin-lez-Autun sont Collateurs de la Cure. Les Villages de Monnetoy, Dinoy & Landrecy dépendent de ce lieu, qui est situé en Pays de plaines & de coteaux.

E P I N A C, Comté, dans la Bourgogne, Diocèse d'Autun, Parlement & Intendance de Dijon, Recette d'Autun, a 696 habitans.

E P I N A S S E près Viebi, dans le Bourbonnois, Diocèse de Clermont, Parlement de Paris, Intendance de Moulins, Election de Gannat, a 307 habitans. C'est une Paroisse située en plaine, à une lieue & demie de l'Allier, les terres partie à seigle & avoine, & partie à froment & orge; beaucoup de chanvres, peu de vignes, bois taillis & futayes appartenans au Seigneur du lieu; les Habitans font commerce de cercles & de bois à brûler. M. le Duc de la Trimouille en est Seigneur.

E P I N A S S E, près Roche d'Agou, dans le Bourbonnois, Diocèse de Clermont, Parlement de Paris, Intendance de Moulins, Election de Gannat, a 589 habitans. C'est une Paroisse située dans la montagne de Nuis; les terres maigres à seigle, bled noir, sarrazin, avoine & raves, bruyeres, landes & fougères, bons pacages; les foins abondans, bon commerce des bestiaux qu'on engraisse, plusieurs bois; il y a des fabriques & des scieurs de long. Madame de Clerambaut en est Dame.

E P I N A Y, dans la Normandie, Diocèse,

Parlement

Candeber

E P I N

Parlement

Neufchâtr

E P I N

ce, Diocè

de Paris,

l'E P I N

Mans, Pa

çon, Elec

E P I N

E P I N

ce, Park

ris, a 226

E P I N

Diocèse, l

Paris, a 4

E P I N

D'ocèse de

ris, Electio

E P I N

ne, Diocè

dance de T

tans.

E P I N

dans la Cha

ment & In

nerre, a 90

nerre.

E P I N

Beauvais, P

sons, Electio

E P I N

S. Augustin,

Ecoliers, d

fondé par le

Dizier. Ce l

n'y a présen

Commande.

E P I N

Lificux, E

lencou, Ele

E P I N

Dol, Parlem

tes, Recette

les E P I N

se de Char

ris, Electio

E P I N

nois, Diocè

Intendance

314 habitan

E P I N

ce-& Par

ques, a 9 h

E P I N

Digne, Par

rie & Rec

E P I N

Vienne, Pa

Election de

E P I N

ce de To

dance & R

tre de Pri

Mailon des

lieus au n

E P I N

Cambray,

Maubeuge,

a 19 habite

Parlement & Intendance de Roüen, Election de Caudébec, a 351 habitans.

EPINAY, dans la Normandie, Diocèse, Parlement & Intendance de Roüen, Election de Neufchâtel, a 122 habitans.

EPINAY-lez-S. Denys, dans l'Isle de France, Diocèse, Parlement, Intendance & Election de Paris, a 431 habitans.

LEPINAY, dans la Normandie, Diocèse du Mans, Parlement de Roüen, Intendance d'Alençon, Election de Domfront, a 810 habitans.

EPINAY, dans la Normandie, voyez Epinoy. EPINAY-Quincy, dans l'Isle de France, Diocèse, Parlement, Intendance & Election de Paris, a 246 habitans.

EPINAY-sur-Orge, dans l'Isle de France, Diocèse, Parlement, Intendance & Election de Paris, a 469 habitans.

EPINEAU-le-Voües, dans la Champagne, Diocèse de Sens, Parlement & Intendance de Paris, Election de Joigny, a 365 habitans.

EPINEU-le-Sequin, Bourg, dans le Maine, Diocèse du Mans, Parlement de Paris, Intendance de Tours, Election du Mans, a 365 habitans.

EPINEUIL, Bourg, Comté & Bailliage dans la Champagne, Diocèse de Langres, Parlement & Intendance de Paris, Election de Tonnerre, a 901 habitans. Ce lieu est près de Tonnerre.

EPINEUSE, dans la Picardie, Diocèse de Beauvais, Parlement de Paris, Intendance de Soissons, Election de Clermont, a 234 habitans.

EPINEUSEVAL, Prieuré de l'Ordre de S. Augustin, à la Collation de l'Abbé du Val des Ecoüiers, dans le Diocèse de Châlons. Il a été fondé par les Seigneurs de Tierre & de S. Dizier. Ce Prieuré étoit autrefois Conventuel; il n'y a présentement plus de Religieux, il est en Commande. Il vaut dix-huit cens livres.

EPINBY, dans la Normandie, Diocèse de Lisieux, Parlement de Roüen, Intendance d'Alençon, Election de Bernay, a 246 habitans.

EPINIAC, dans la Bretagne, Diocèse de Dol, Parlement de Rennes, Intendance de Nantes, Recette de Dol, a 361 habitans.

les EPINNERAYE, dans la Beauce, Diocèse de Chartres, Parlement & Intendance de Paris, Election de Dreux, a 312 habitans.

EPINEUIL, Châtellenie, dans le Bourbonnois, Diocèse de Bourges, Parlement de Paris, Intendance de Bourges, Election de Bourges, a 314 habitans.

EPINNEVILLE, dans la Normandie, Diocèse & Parlement de Roüen, Intendance d'Arques, a 9 habitans. M. Desalleurs en est Seigneur.

EPINOUSE, dans la Provence, Diocèse de Digne, Parlement & Intendance d'Aix, Viguerie & Recette de Digne, a 686 habitans.

EPINOUSE, dans le Dauphiné, Diocèse de Vienne, Parlement & Intendance de Grenoble, Election de Vienne, a 110 habitans.

EPINOY, *Spinatum*, dans la Flandre, Diocèse de Tournay, Parlement de Douay, Intendance & Recette de Lille, a 19 habitans. Il a titre de Principauté, & appartient à l'ancienne Maison des Vicomtes de Melun. Il est situé à trois lieues au nord de Douay, & avant de Lille.

EPINOY, dans la Flandre, Diocèse de Cambrai, Parlement de Douay, Intendance de Maubeuge, Recette & Gouvernance du Quesnoy, a 19 habitans.

E P O

EPOISSES, Bourg, Marquisat, dans la Bourgogne, Diocèse de Langres, Parlement & Intendance de Dijon, Bailliage, Grenier à sel & Recette de Semur en Auxois, a 419 habitans. Ce Bourg est situé dans une Vallée qui passe pour la plus abondante de la Province, particulièrement en froment.

EPOISSES, près Rouvre, dans la Bourgogne, Diocèse de Châlons, Parlement, Intendance, Bailliage & Recette de Dijon, a 568 habitans. Il y a un Prieuré de l'Ordre de Grammont, fondé par Hugues III. Duc de Bourgogne.

EPOISOTTE, dans la Bourgogne, Diocèse de Langres, Parlement & Intendance de Dijon, Bailliage, Grenier à sel & Recette de Semur en Auxois, a 99 habitans. Ce lieu qui dépend de la Paroisse d'Epouffes, est situé en plain Pays.

EPOURDON, Paroisse de l'Election de Laon, qui jointe à Bertaucourt & Mustancourt, est environ de 101 habitans. Il y a un petit Château.

EPOUVILLE, dans la Normandie, Diocèse, Parlement & Intendance de Roüen, Election de Montivilliers, a 542 habitans.

E P P

EPPESAUVAGE, dans la Flandre, Diocèse de Cambrai, Parlement de Douay, Intendance & Gouvernance de Maubeuge, a 318 habitans.

EPPESAUVAGE, dans la Flandre, Diocèse de Cambrai, Parlement de Douay, Intendance de Maubeuge, Gouvernance du Quesnoy, a 319 habitans.

E P R

EPRETOT, dans la Normandie, Diocèse, Parlement & Intendance de Roüen, Election de Montivilliers, a 464 habitans.

EPREVALE, dans la Normandie, Diocèse de Lisieux, Parlement de Roüen, Intendance d'Alençon, Election de Lisieux, a 638 habitans.

EPREVILLE, dans la Normandie, Diocèse d'Evreux, Parlement de Roüen, Intendance d'Alençon, Election de Conches, a 608 habitans.

EPREVILLE, dans la Normandie, Diocèse, Parlement & Intendance de Roüen, Election de Montivilliers, a 555 habitans.

EPREVILLE-en-Roumois, dans la Normandie, Diocèse, Parlement & Intendance de Roüen, Election de Pontcaudemer, a 588 habitans. M. de Boquemarre en est Seigneur.

EPREVILLE-sur-Ry, dans la Normandie, Diocèse, Parlement, Intendance & Election de Roüen, a 161 habitans.

EPRUNES, dans le Gâtinois, Diocèse de Sens, Parlement & Intendance de Paris, Election de Melun, a 581 habitans.

E P T

EPTÉ, *Epta*, Riviere de Normandie, qui prend sa source au pays de Bray, une lieue au-dessus du Bourg de Forges; elle sépare la Normandie du Beauvoisis, & le Vexin François du Vexin Normand; après avoir passé à S. Clair-en-Bray, Gourmay, Neufmarché, Gisors, Dangu,

S. Clair & Gafny, elle se jette dans la Seine au-dessous de Vernon, après avoir couru quatorze lieues.

EPTERNACH, Abbaye, voyez Echterdach.

EQUAINVILLE, dans la Normandie, Diocèse, Parlement & Intendance de Rotien, Election de Pontaudemer, a 292 habitans. M. d'Abion en est Seigneur.

EQUAQUELON, Bourg, dans la Normandie, Diocèse, Parlement & Intendance de Rotien, Election de Pontaudemer, a 937 habitans. M. le Chevalier en est Seigneur.

EQUEMAUVILLE, dans la Normandie, Diocèse de Lisieux, Parlement & Intendance de Rotien, Election de Pont-l'Evêque, a 261 habitans. M. le Gumel en est Seigneur.

EQUETOMARE, dans la Normandie, Diocèse d'Evreux, Parlement de Rotien, Intendance d'Alençon, Election de Conches, a 163 habitans.

EQUETOT sur les Banés, dans la Normandie, Diocèse, Parlement & Intendance de Rouen, Election de Caudebec, a 403 habitans. M. l'Abbé de S. Vandrille en est Seigneur.

EQUETOT, dans la Normandie, Diocèse d'Evreux, Parlement de Rotien, Intendance d'Alençon, Election de Conches, a 386 habitans.

EQUILLY, dans la Normandie, Diocèse de Coutances, à M. le Marquis d'Auliers. Il y a son Château, avec de beaux dehors.

EQUIMBOSE, dans la Normandie, Diocèse, Parlement & Intendance de Rouen, Election de Caudebec, a 46 habitans. Le Seigneur en prend le nom.

EQUIQUEVILLE ou S. Vaast d'Equiqueville, dans la Normandie, Diocèse, Parlement, Intendance de Rotien, Election d'Arques, a 312 habitans. M. de S. Saen en est Seigneur.

EQUIRES, dans l'Artois, Diocèse d'Arras, Parlement de Paris, Intendance d'Amiens, Gouvernance d'Arras, Bailliage & Recette de S. Pol, a 103 habitans.

ERA

ERAGNAC, Village de Provence, situé entre Cavaillon & Arles; on le croit l'ancienne *Enarginum*.

ERAGNY, dans la Normandie, Diocèse, Parlement & Intendance de Rouen, Election de Gisors, a 338 habitans. C'est à M. le Prince de Conry.

ERAGNY & Neuville, dans l'Isle de France, Diocèse, Parlement, Intendance & Election de Paris, a 811 habitans.

ERAINES, dans la Normandie, Diocèse de Séez, Parlement de Rouen, Intendance d'Alençon, Election de Falaise, a 296 habitans.

ERAN, dans la Normandie, Diocèse de Séez, Parlement de Rouen, Intendance d'Alençon, Election de Falaise, a 469 habitans.

ERAU, *Arancis*, Riviere de Languedoc, qui a sa source dans les Sevennes, au pied du Mont Aynal; passe par S. Gu'hem le Desert, Agnane, Pezenas, S. Thyberl & Agde; elle se jette un peu au-dessous de cette dernière Ville dans la Méditerranée.

ERB

ERBAUGES, Comté, *Arbaillensis*, Pays, ou Canton qui fait partie du pays de Retz, du Diocèse de Nantes, dans la Bretagne; il étoit ci-devant dans le Poitou & du Diocèse de Poitiers.

ERBELAY, dans l'Isle de France, Diocèse, Parlement, Intendance & Election de Paris, a 1112 habitans.

ERBEVILLER, dans le pays Messin, Diocèse, Parlement, Intendance & Recette de Metz, a 36 habitans.

ERBONE, dans le Gâtinois, Diocèse de Sens, Parlement & Intendance de Paris, Election de Melun, a 86 habitans.

ERBRAY, dans la Bretagne, Diocèse de Nantes, Parlement de Rennes, Intendance & Recette de Nantes, a 360 habitans.

ERBRE'E, dans la Bretagne, Diocèse & Parlement de Rennes, Intendance de Nantes, Recette de Rennes, a 214 habitans. La Chapelle d'ERBRE'E, dans la Bretagne, Diocèse & Parlement de Rennes, Intendance de Nantes, Recette de Rennes, a 114 habitans.

ERC

ERCE, dans le Comté & du Diocèse de Comenges, Parlement de Toulouse, Intendance d'Auch, Election de Comenges, a 214 habitans.

ERCE' près Gofné, dans la Bretagne, Diocèse & Parlement de Rennes, Intendance de Nantes, Recette de Rennes, a 361 habitans.

ERCE' près Teillé, dans la Bretagne, Diocèse & Parlement de Rennes, Intendance de Nantes, Recette de Rennes, a 330 habitans.

ERCHALIN, dans la Flandre Vallonne, Diocèse d'Arras, Parlement de Doisy, Intendance de Lille, Subdélégation de Douchain, a 93 habitans.

ERCHERSWILLER, dans la basse Alsace, Diocèse de Strasbourg, Conseil & Intendance d'Alsace, Bailliage d'Oberbronne, a 91 habitans.

ERCHES, dans la Picardie, Diocèse d'Amiens, Parlement de Paris, Intendance d'Amiens, Election de Mondidier, a 388 habitans.

ERCHEU & Ramecourt, dans la Picardie, Diocèse de Noyon, Parlement de Paris, Intendance de Suifons, Election de Noyon, a 834 habitans.

ERCOUBLAC, dans la Bretagne, Diocèse de Nantes, Parlement de Rennes, Intendance & Recette de Nantes, a 300 habitans.

ERCUYS, dans la Picardie, Diocèse de Senlis, Parlement & Intendance de Paris, Election de Senlis, a 339 habitans.

ERD

ERDEREN, dans la Bretagne, Diocèse de Vannes, Parlement de Rennes, Intendance de Nantes, Recette de Vannes, a 308 habitans.

ERDRE, Riviere de Bretagne, qui prend sa source à Louront en Anjou, passe à Candès, où elle reçoit la Mandie, d'où elle vient tomber dans la Loire à Nantes; elle est navigable depuis Candès; l'on y va à la voile ou à la rame, parce qu'elle est fort profonde.

ERE

EREAC, dans la Bretagne, Diocèse de Saint Malo,

Malo, P
tes, Rec
E R E
Parlemen
tion d'Ar

ERG
Ergershei

ERGE
Diocèse d
ce, Bailli

ERGM
miens, Pa
Election d

ERGM
Boulogne
miens, a

ERGM
se d'Arras
miens, G

ERGU
d'Airc, a

ERGU
de Quimp
de Nantes
sans.

ERGU
de Quimp
de Nantes
sans.

ERIEU
source près
Vivarez, &

ERIG
se d'Angers

ERIN
Tours, Ele

ERIN
run, Parle
de Semur

ERLE
cité de B

ERL
Bailliage d

ERL
Laon, Par

ERL
Election d

ERLO
Parlement

ERLO
Election de G

ERM
se d'Arras

ERM
miens, G

ERM
de S. Pol

ERM
Diocèse d

ERM
d'Arras

ERM
à leur ga
ut comm

ERM
Diocèse

ERM
Election en est Se

Malo, Parlement de Rennes, Intendance de Nantes, Recette de Saint-Malo, a 218 habitans.

ERES, dans l'Armagnac, Diocèse d'Auch, Parlement de Toulouse, Intendance d'Auch, Election d'Armagnac, a 300 habitans.

E.R.G

ERGERS, Riviere d'Alsace, qui passe par Ergersheim, & se jette dans le Rhin.

ERGERSHEIM, dans la basse Alsace, Diocèse de Spire, Conseil & Intendance d'Alsace, Bailliage d'Hacstein, a 238 habitans.

ERGNIES, dans la Picardie, Diocèse d'Amiens, Parlement de Paris, Intendance d'Amiens, Election de Doulens, a 248 habitans.

ERGNIES, dans le Boulonois, Diocèse de Boulogne, Parlement de Paris, Intendance d'Amiens, a 165 habitans.

ERGNY-Saint-Julien, dans l'Artois, Diocèse d'Arras, Parlement de Paris, Intendance d'Amiens, Gouvernance d'Arras, Bailliage & Recette d'Aire, a 187 habitans.

ERGUE-Armet, dans la Bretagne, Diocèse de Quimper, Parlement de Rennes, Intendance de Nantes, Recette de Quimper, a 360 habitans.

ERGUE-Gaberit, dans la Bretagne, Diocèse de Quimper, Parlement de Rennes, Intendance de Nantes, Recette de Quimper, a 280 habitans.

ERI

ERIEU, petite Riviere du Vivarez, qui a sa source près de S. Agreve, sépare le haut du bas Vivarez, & se rend dans le Rhône à Beauchâtel.

ERIGNÉ, Bourg, dans l'Anjou, Diocèse d'Angers, Parlement de Paris, Intendance de Tours, Election d'Angers, a 509 habitans.

ERINGE, dans la Bourgogne, Diocèse d'Autun, Parlement & Intendance de Dijon, Recette de Semur en Auxois, a 486 habitans.

ERL

ERLENBACH, dans la haute Alsace, Diocèse de Basse, Conseil & Intendance d'Alsace, Bailliage de Villé, a 341 habitans.

ERLONS, dans la Picardie, Diocèse de Laon, Parlement de Paris, Intendance de Soissons, Election de Laon, a 335 habitans.

ERLOY, dans la Picardie, Diocèse de Laon, Parlement de Paris, Intendance de Soissons, Election de Guise, a 696 habitans.

ERM

ERM & Tramblay, dans l'Artois, Diocèse d'Arras, Parlement de Paris, Intendance d'Amiens, Gouvernance d'Arras, Bailliage & Recette de S. Pol, a 163 habitans.

ERMELON sur Meuse, dans la Flandre, Diocèse de Liege, Parlement de Doilay, Intendance de Maubeuge, Gouvernance de Charlemont, a 135 habitans. Les habitans sont de la Paroisse de Haller, Terre de l'Empire. Ils ont un Vicaire à leur gag. Ms sont fort laborieux, & font un petit commerce sur la Meuse.

ERMENONVILLE, dans la Normandie, Diocèse, Parlement & Intendance de Roüen, Election de Caudebec, a 202 habitans. M. Dupuis en est Seigneur.

ERMENONVILLE, dans l'Isle de France, Diocèse, Parlement, Intendance & Election de Paris, a 255 habitans.

ERMENONVILLE la grande, dans la Beauce, Diocèse de Chartres, Parlement de Paris, Intendance d'Orleans, Election de Chartres, a 434 habitans.

ERMENONVILLE la petite, dans la Beauce, Diocèse de Chartres, Parlement de Paris, Intendance d'Orleans, Election de Chartres, a 203 habitans.

ERMENONVILLE, dans la Picardie, Diocèse de Senlis, Parlement & Intendance de Paris, Election de Senlis, a 488 habitans.

ERMLETTE, dans la basse Navarre, Diocèse de Bayonne, Parlement de Pau, Intendance & Recette d'Auch, de la Vallée de Baigory, a 380 habitans.

ERMILLY, dans la Normandie, Diocèse de Coutances : c'est une Paroisse qui dépend du Marquisat de Marigny. Le Château de Mi de Montfort est dans cette Paroisse, & la Terre n'est qu'une roture très-peu considérable. On y fait beaucoup de jolies corbeilles, & toute sorte de papiers & d'ouvrages d'oziers, ce qui fait le plus grand commerce de ce lieu.

ERMON en Cernay, dans l'Isle de France, Diocèse, Parlement, Intendance & Election de Paris, a 463 habitans.

ERN

ERNAINVILLE, dans la Normandie, Diocèse, Parlement, Intendance & Election de Roüen, a 211 habitans. M. du Tilleul en est Seigneur.

ERNANSARD, Vicomté, dans la Picardie, Diocèse de Laon, Parlement de Paris, Intendance de Soissons, Election de Laon, a 432 habitans.

ERNE'E, Ville, dans le Maine, Diocèse du Mans, Parlement de Paris, Intendance de Tours, Election de Mayenne, a 2400 habitans. Il y a un Grenier à sel & un Hôtel de Ville. Il y a aussi un Couvent de Benedictines & un Hôpital. L'on veut qu'elle ait pris son nom d'une Sainte, qui vivoit sous le règne de Clotaire, & qui y fut enterrée. C'est plutôt de ce qu'elle est située sur la petite riviere d'Ernée, à quatre lieues de Fougeres & de Vitray, aux frontières de la Bretagne.

ERNE'E, petite Riviere du Maine, qui passe à la ville d'Ernée, & se jette dans la Mayenne, un peu au-dessus de Laval.

ERNEMONT, dans la Normandie, Diocèse, Parlement & Intendance de Roüen, Election de Gisors, a 148 habitans. Le Seigneur en prend le nom.

ERNEMONT, dans la Normandie, Diocèse, Parlement, Intendance & Election de Roüen, a 354 habitans.

ERNEMONT-Boutaraut, dans la Picardie, Diocèse de Beauvais, Parlement & Intendance de Paris, Election de Beauvais, a 570 habitans.

ERNOLSHEIM, dans la basse Alsace, Diocèse de Spire, Conseil & Intendance d'Alsace, Bailliage d'Hacstein, a 255 habitans.

ERNOLSHEIM, dans la basse Alsace, Diocèse de Strasbourg, Conseil & Intendance d'Alsace, Comté d'Hanau, a 379 habitans.

E R O

EROUDEVILLE, dans la Normandie, Diocèse de Coutances. Ce lieu est situé vers Valognes, & est le plus gras du pays & du Cotentin. Il y a en ce lieu un Château, de très-grands herbages & des prairies. C'est à présent à M. le Comte d'Harcourt.

E R P

ERPARAUX & Regule, Justice Royale, dans le Comté & du Diocèse de Comenges, Parlement de Toulouse, Intendance d'Auch, Election de Comenges, a 568 habitans.

ERPELDANGE, dans le pays Messin, Diocèse, Parlement, Intendance & Recette de Metz, a 37 habitans.

ERPIQN, dans la Flandre, Diocèse de Cambrai, Parlement de Douai, Intendance & Gouvernement de Maubeuge, a 146 habitans.

ERPION, dans la Flandre, Diocèse de Cambrai, Parlement de Douai, Intendance de Maubeuge, Gouvernement du Quesnoy, a 253 habitans.

ERPY, *Erpiens*, dans la Champagne, Diocèse de Reims, Parlement de Paris, Intendance de Châlons, Election de Reims, a 526 habitans. Erpy est un Village situé sur la riviere d'Aisne, à une demi-lieu de Château-Porcien. La Cure vaut trois cens livres de rente; l'Abbé de S. Remy de Reims en est Patron: elle a une Annexe nommée Condé. Le terroir est de terre sèche; en seigle, vignes & prez; quelques bois en brouillailles. La Seigneurie qui est simple appartient à l'Abbaye de S. Remy de Reims, Ordre de S. Benoît. Les vins sont minces, & font tout le commerce. Les Lettres s'adressent à Château-Porcien.

E R Q

ERQUERY, dans la Picardie, Diocèse de Beauvais, Parlement de Paris, Intendance de Soissons, Election de Clermont, a 383 habitans.

ERQUEVILLE, dans la Normandie, Diocèse, Parlement & Intendance de Rouën, Election d'Andely, a 81 habitans. Le Seigneur en prend le nom.

ERQUINQUEHEM le Sec, dans la Flandre Vallonne, Diocèse de Tournay, Parlement de Douai, Intendance & Subdélégation de Lille, a 103 habitans.

ERQUINQUEHEM sur la Lys, dans la Flandre Vallonne, Diocèse de Tournay, Parlement de Douai, Intendance & Subdélégation de Lille, a 149 habitans.

ERQUINVILLERS, dans la Picardie, Diocèse de Beauvais, Parlement de Paris, Intendance de Soissons, Election de Clermont, a 104 habitans.

ERQUIS, dans la Bretagne, Diocèse de S. Brieux, Parlement de Rennes, Intendance de Nantes, Recette de S. Brieux, a 380 habitans.

E R R

ERR, dans le Roussillon, Diocèse de Perpignan, Conseil & Intendance de Roussillon, Viguerie de Cerdagne, a 378 habitans.

ERRAM en Bellain, dans la Flandre Vallonne, Diocèse d'Arras, Parlement de Douai, In-

tendance de Lille, Subdélégation de Bouchain, a 305 habitans.

ERRE, dans la Flandre Vallonne, Diocèse d'Arras, Parlement de Douai, Intendance de Lille, Subdélégation de Douai, a 156 habitans.

ERRY, Châtellenie, dans le Berry; elle relève du Bailliage de Sancerre.

E R S

ERSTEIN, dans la basse Alsace, Diocèse de Strasbourg, Conseil & Intendance d'Alsace, Siège d'un Bailliage, a 1018 habitans.

ERSTROFF, dans le pays Messin, Diocèse, Parlement, Intendance & Recette de Metz, a 58 habitans.

E R V

ERVAUVILLE, dans le Gâtinois, Diocèse de Sens, Parlement & Intendance de Paris, Election de Nemours, a 329 habitans.

ERVE ou S. Pierre d'Erve, Bourg, dans l'Anjou, Diocèse d'Angers, Parlement de Paris, Intendance de Tours, Election de la Flèche, a 760 habitans.

ERVILLE & la Cense de Lambel, dans la Picardie, Diocèse de Noyon, Parlement de Paris, Intendance de Soissons, Election de Noyon, a 369 habitans.

ERVILLERS, dans l'Artois, Diocèse d'Arras, Parlement de Paris, Intendance d'Amiens, Gouvernance d'Arras, Bailliage & Recette de Bapaume, a 443 habitans.

ERVY, Ville & Baronie, dans la Champagne, Diocèse de Sens, Parlement & Intendance de Paris, Election de Saint-Florentin, a 1194 habitans.

E R Y

ERY, Bourg, dans la Champagne, Diocèse de Langres, Parlement & Intendance de Paris, Election de Tonnerre, a 1020 habitans.

E R Z

ERZANGE, dans le pays Messin, Diocèse, Parlement, Intendance & Recette de Metz, a 48 habitans.

E S A

ESAU, dans le Dauphiné, Diocèse de Die, Parlement & Intendance de Grenoble, Election de Montelimart, a 286 habitans.

E S B

ESBARES, dans la Bourgogne, Diocèse de Châlon, Parlement & Intendance de Dijon, Bailliage & Grenier à sel de S. Jean de Losne, Recette de Dijon, a 464 habitans. Ce lieu est situé à une lieue de S. Jean de Losne, & à quatre de Dijon, au-deça d'une Riviere nommée la Rouge.

ESBATI, dans la Bourgogne, Diocèse d'Autun, Parlement & Intendance de Dijon, Recette de Beaune, a 55 habitans.

ESBOT, dans la Franche-Comté, Diocèse, Parlement & Intendance de Besançon, Bailliage & Recette de Vesoul, a 76 habitans.

ESB
Saintes,
moges,
ESB
Saintes,
la Roche
82 habitans

ESCA
se de Sée
Jençon,

ESCA
Diocèse de
de Toulou
ans.

ESCA
& du Dio
louse, Int
a 300 habi

ESCA
Diocèse de
ce de Lill
habitans.

ESCA
Cahors, P
Montauban
ans.

ESCA
aan, Dioc
louse, Int
a 314 habi

ESCA
Diocèse,
Rouën, a

ESCA
Parlement
Caudebec,
gneur.

ESCA
Gap, Parle
Recette de

ESCA
Cireaux, f
bes.

ESCA
de Calais e
lement de
bitans.

ESCA
cèse de Sa
tendance d
a 148 habi

ESCA
Diocèse,
Rouën, a

ESCA
en est Seig
ESCA

ESCA
Diocèse,
Toulouse,

ESCA
d'Aire, Pa
Recette de

ESC
se d'Acqs
d'Auch, E

ESCA
se d'Aire
d'Auch, E

ESCA
Diocèse d

ESBREON, dans l'Angoumois, Diocèse de Saintes, Parlement de Paris, Intendance de Limoges, Election d'Angoulême, a 361 habitans.

ESBUON, dans la Saintonge, Diocèse de Saintes, Parlement de Bordeaux, Intendance de la Rochelle, Election de Saint-Jean-d'Angely, a 82 habitans.

E S C

ESCAGNEL, dans la Normandie, Diocèse de Séez, Parlement de Rouen, Intendance d'Alençon, Election de Falaise, a 423 habitans.

ESCAHENS, dans le haut Languedoc; Diocèse de Narbonne, Parlement & Intendance de Toulouse, Recette de Limoux, a 217 habitans.

ESCAICH, Justice Royale, dans le Comté & du Diocèse de Comenges, Parlement de Toulouse, Intendance d'Auch, Election de Comenges, a 300 habitans.

ESCAILLON, dans la Flandre Vallonne, Diocèse d'Arras, Parlement de Douai, Intendance de Lille, Subdélégation de Bouchain, a 217 habitans.

ESCAIRAC, dans le Quercy, Diocèse de Cahors, Parlement de Toulouse, Intendance de Montauban, Election de Cahors, a 280 habitans.

ESCALA, Justice Royale, dans le Nebouzan, Diocèse de Comenges, Parlement de Toulouse, Intendance d'Auch, Recette de Nebouzan, a 314 habitans.

ESCALES sur Tally, dans la Normandie, Diocèse, Parlement, Intendance & Election de Rouen, a 109 habitans.

ESCALLE, dans la Normandie, Diocèse, Parlement & Intendance de Rouen, Election de Caudebec, a 310 habitans. M. Hebert en est Seigneur.

ESCALLE, dans la Provence, Diocèse de Gap, Parlement & Intendance d'Aix, Bailliage & Recette de Sisteron, a 381 habitans.

ESCALLE-Dieu, Abbaye, de l'Ordre de Cîteaux, fondée en 1137. dans le Diocèse de Tarbes.

ESCALLES, Bourg, dans le Gouvernement de Calais en Picardie, Diocèse de Boulogne, Parlement de Paris, Intendance d'Amiens, a 150 habitans.

ESCALLES, dans le bas Languedoc, Diocèse de Saint-Pons, Parlement de Toulouse, Intendance de Montpellier, Recette de Saint Pons, a 248 habitans.

ESCALLES sur Cailly, dans la Normandie, Diocèse, Parlement, Intendance & Election de Rouen, a 100 habitans. M. Baudouin d'Escalles en est Seigneur.

ESCALQUENS, dans le haut Languedoc, Diocèse, Parlement, Intendance & Recette de Toulouse, a 361 habitans.

ESCALUNS, dans la Gascogne, Diocèse d'Aire, Parlement de Bordeaux, Intendance d'Auch, Recette de Gabardan, a 226 habitans.

ESCALUS, dans la Gascogne, Diocèse d'Aqui, Parlement de Bordeaux, Intendance d'Auch, Election des Lannes, a 117 habitans.

ESCAMPON, dans la Gascogne, Diocèse d'Aire, Parlement de Bordeaux, Intendance d'Auch, Recette de Gabardan, a 109 habitans.

ESCANCERABE, dans le Comté & du Diocèse de Comenges, Parlement de Toulouse,

Intendance d'Auch, Election de Comenges, a 310 habitans.

ESCARAGONDES, dans le bas Armagnac, Diocèse de Lectoure, Parlement de Toulouse, Intendance d'Auch, Election de Lomagne, a 31 habitans.

ESCARDES, dans la Brie, Diocèse de Troyes, Parlement de Paris, Intendance de Châlons, Election de Sezanne, a 145 habitans.

ESCARMES, dans la Picardie, Diocèse de Beauvais, Parlement & Intendance de Paris, Election de Beauvais, a 332 habitans.

ESCARO, dans le Rouffillon, Diocèse de Perpignan, Conseil & Intendance de Rouffillon, Viguerie de Conflans, a 73 habitans.

ESCARS, Comté, dans le Limosin, Diocèse de Limoges, Parlement de Bordeaux, Intendance de Limoges, a 138 habitans. Sa Justice est du ressort du Présidial de Limoges. Le Comté d'Escars est une grande Terre, possédée depuis longtemps par la Maison de la Peruse, surnommée d'Escars. Il y a eu un Cardinal & plusieurs Chevaliers de l'Ordre, de ce nom.

ESCATALENS, dans le haut Languedoc, Diocèse de Montauban, Parlement & Intendance de Toulouse, Recette de Montauban, a 1325 habitans.

ESCAUDAVORE, dans la Flandre Vallonne, Diocèse d'Arras, Parlement de Douai, Intendance de Lille, Subdélégation de Bouchain, a 105 habitans.

ESCAUDES, dans le Basadois, Diocèse de Rodez, Parlement & Intendance de Bordeaux, Election de Condom, a 388 habitans.

ESCAUDIN, dans la Flandre Vallonne, Diocèse d'Arras, Parlement de Douai, Intendance de Lille, Subdélégation de Bouchain, a 239 habitans.

ESCAUFOUR, dans la Picardie, Diocèse de Laon, Parlement de Paris, Intendance de Soissons, Election de Guise, a 55 habitans.

ESCAUPONT, dans la Flandre, Diocèse de Cambrai, Parlement de Douai, Intendance de Maubeuge, Prevôté-le-Comte, a 72 habitans.

ESCAUPONT, dans le haut Languedoc, Diocèse de Lavaur, Parlement & Intendance de Toulouse, Recette de Lavaur, a 55 habitans.

ESCAUT, *Scaldis*, Fleuve des Pays-Bas; il a sa source dans le Vermandois, près l'Abbaye du Mont-S. Martin; il passe par le Carelet, Cambrai, Valenciennes, Condé & dans les Pays-Bas François; & après avoir arrosé Tournay, Gand & Anvers, dans les Pays-Bas Autrichiens, se jette dans la mer d'Allemagne, à travers les Isles de Zelande par deux grands bras, dans lesquels il se divise un peu au-dessous de Lilo. Il ne commence à être navigable qu'à Valenciennes; l'on croit qu'il seroit possible de se rendre navigable jusqu'à Cambrai.

ESCAVAUX, dans le bas Armagnac, Diocèse de Lectoure, Parlement de Toulouse, Intendance d'Auch, Election de Lomagne, a 136 habitans.

ESCAUSSEVILLE, dans la Normandie, voyez Ecauffeville.

ESCEULLES, dans l'Artois, Diocèse de Saint-Omer, Parlement de Paris, Intendance d'Amiens, Gouvernance d'Arras, Railliage & Recette de Saint-Omer, a 175 habitans.

ESCH, dans le pays Meffin, Diocèse, Parlement, Intendance & Recette de Metz, a 284 habitans.

ESCHAC, dans l'Armagnac, Diocèse d'Auch, Parlement de Toulouse, Intendance d'Auch, Election d'Armagnac; a 186 habitans.

ESCHAINED, dans la haute Alsace, Diocèse de Basse, Conseil & Intendance d'Alsace, Bailliage de Belfort, a 55 habitans.

ESCHAILLA, dans la Franche-Comté, Diocèse, Parlement & Intendance de Besançon, Bailliage & Recette d'Orgelet, a 58 habitans.

ESCHALAS, dans le Forez, Diocèse de Lion, Parlement de Paris, Intendance de Lion, Election de Saint-Etienne, a 801 habitans.

ESCHALLES, *Escales, Escalaria, Escarles*, Abbaye d'Hommes, Ordre de S. Benoit, Fille de Fontenay. Elle est située dans la Bourgogne, aux Diocèses & Bailliage de Sens, a quatre lieues de Joigny: elle a été fondée le 11. des Calendes d'Avout de l'an 1131. & vaut par an deux mille écus à l'Abbé.

ESCHALONS, dans la Bourgogne, Diocèse de Bellay, Parlement & Intendance de Dijon, Recette de Bugey, a 713 habitans.

ESCHALLOT, dans la Bourgogne, Diocèse de Langres, Parlement & Intendance de Dijon, Bailliage & Recette de Châtillon, Grenier à sel de Saux-le-Duc, a 226 habitans. Ce lieu est situé dans un assez beau pays; la Cure est à la collation de l'Evêque de Langres. La Métairie de la Bergeroffe en dépend.

ESCHANÇEU, dans la Picardie, Diocèse de Senlis, Parlement de Paris, Intendance de Soissons, Election de Crespy, a 236 habitans.

ESCHANDELIS, dans l'Auvergne, Diocèse de Clermont, Parlement de Paris, Intendance de Riom, Election d'Issoire, a 756 habitans.

ESCHANDON, petite Rivière de la Touraine, qui prend sa source près de Lauroux, passe à S. Dault & à Toffigny, & se rend ensuite dans l'Indre.

ESCHANNAY, dans la Bourgogne, Diocèse de Langres, Parlement & Intendance de Dijon, Grenier à sel de Pouilly, Recette d'Arnay-le-Duc, a 204 habitans. Ce lieu est situé dans des montagnes, entre Sombemont, Commarin & Aubigny. L'Evêque de Langres est collateur de la Cure.

ESCHARCON, dans l'Isle de France, Diocèse, Parlement, Intendance & Election de Paris, a 194 habitans.

ESCHARNAN, dans la Bourgogne, Diocèse d'Autun, Parlement & Intendance de Dijon, Bailliage, Grenier à sel & Recette de Beaune, a 64 habitans. Ce lieu qui produit des vignes, est situé sur une montagne, dans un endroit fort agréable.

ESCHARSON-L'Archeau, dans la Champagne, Diocèse de Reims, Parlement de Paris, Intendance de Châlons, Election de Reims, a 44 habitans.

ESCHASSIERES, dans le Bourbonnois, Diocèse de Clermont, Parlement de Paris, Intendance de Moulins, Election de Ganay, a 188 habitans.

ESCHAU & Wibolsheim, dans la basse Alsace, Diocèse de Strasbourg, Conseil & Intendance d'Alsace, Terres de la Noblesse, a 546 habitans.

ESCHAY, dans la Franche-Comté, Diocèse, Parlement & Intendance de Besançon, Recette de Quingey, a 86 habitans.

ESCHAZEU ou S. Pierre d'Eschazeu, dans l'Auvergne, Diocèse de S. Flour, Parlement de Pa-

ris, Intendance de Riom, Election de Brioude, a 390 habitans.

ESCHAZEU ou sainte Marie d'Eschazeu, dans l'Auvergne, Diocèse de S. Flour, Parlement de Paris, Intendance de Riom, Election de Brioude, a 219 habitans.

ESCHE, dans le Vexin Normand, Diocèse de Rouen, Parlement & Intendance de Paris, Election de Pontoile, a 189 habitans.

ESCHEBURG, dans la basse Alsace, Diocèse de Strasbourg, Conseil & Intendance d'Alsace, Terres de la Noblesse, a 59 habitans.

ESCHEL, Justice Royale, dans le Comté & du Diocèse de Comenges, Parlement de Toulouse, Intendance d'Auch, Election de Comenges, a 268 habitans.

ESCHELLE, dans la Brie, Diocèse de Soissons, Parlement & Intendance de Paris, Election de Château-Thierry, a 273 habitans.

ESCHELLES ou S. Jean des Eschelles; dans le Maine, Diocèse du Mans, Parlement de Paris, Intendance de Tours, Election de Château-Loir, a 250 habitans.

ESCHEMINE, dans la Champagne, Diocèse de Troyes, Parlement de Paris, Intendance de Châlons, Election de Troyes, a 233 habitans.

ESCHEN, dessus & Debas, Justice Royale, dans le Comté & du Diocèse de Comenges, Parlement de Toulouse, Intendance d'Auch, Election de Comenges, a 381 habitans.

ESCHENANS, dans la Franche-Comté, Diocèse, Parlement & Intendance de Besançon, Bailliage & Recette de Beaume, a 74 habitans.

ESCHENETS, dans la Champagne, Diocèse de Sens, Parlement de Paris, Intendance de Châlons, Election de Joinville, a 239 habitans.

ESCHENOL, la Melive & Pont, dans la Franche-Comté, Diocèse, Parlement & Intendance de Besançon, Bailliage & Recette de Vesoul, a 666 habitans.

ESCHENOL le Sec, dans la Franche-Comté, Diocèse, Parlement & Intendance de Besançon, Bailliage & Recette de Vesoul, a 265 habitans.

ESCHENON, dans la Bourgogne, Diocèse de Langres, Parlement & Intendance de Dijon, Bailliage & Grenier à sel de S. Jean de Losne, Recette de Dijon, a 216 habitans. Ce lieu est situé proche S. Jean de Losne, en-deça de la riviere d'Ouche & tout auprès de celle de Saône. Les habitans jouissent du même Privilège d'exemption, que ceux de S. Jean de Losne, parce qu'ils sont de la Paroisse.

ESCHENTJULLER, dans la haute Alsace, Diocèse de Basse, Conseil & Intendance d'Alsace, Bailliage de Laudser, a 543 habitans.

ESCHERANGE, dans le pays Messin, Diocèse, Parlement, Intendance & Recette de Metz, a 41 habitans.

ESCHEVANNÉ, dans la Franche-Comté, Diocèse, Parlement & Intendance de Besançon, Bailliage & Recette d'Ornans, a 74 habitans.

ESCHEVANNÉ, dans la Franche-Comté, Diocèse, Parlement & Intendance de Besançon, Bailliage & Recette de Gray, a 38 habitans.

ESCHEVANNES, dans la Champagne, Diocèse de Langres, Parlement de Paris, Intendance de Châlons, Election de Langres, a 174 habitans.

ESCHEVIS, dans le Dauphiné, Diocèse de Valence, Parlement & Intendance de Grenoble, Election de Valence, a 361 habitans.

ESCHERONNE,

ESCH
Paroisse,
Parlement
Grenier à
tans. Ce
des vignes.

ESCH
cécé de B
ce d'Amie

ESCH
Pétrigoux
Election d

ESCH
Sens, Par
de Montre

ESCL
clache, L
eleafia, E

ESCL
Orde & B
en la ville

ESCL
Diocèse,
Election de

ESCL
gneur en p

ESCL
Diocèse d'
dance d'Ar

ESCL
habitans.

ESCL
se de Châl
& Fleçionn

ESCL
cécé de La
de Châlons

ESCL
bitans.

ESCL
che-Comté
Besançon,
habitans.

ESCL
de Digne,
guerie & P

ESCL
vence, Dio
ce d'Aix, a

ESCL
381 habitan

ESCL
Diocèse d'
dance d'Av

ESCL
tans.

ESCL
cécé, Parle
de Neufch

ESCL
prend le r

ESCL
Diocèse d'
dance de

ESCL
bitans.

ESCL
cécé de C
ce de Châ

ESCL
bitans.

ESCL
cécé, Par
cette d'Ar

ESCL
se d'Auch
d'Auch, a

ESCL
Diocèse d
ce d'Amie
tans.

ESCHERONNE & Changey, qui est la Paroisse, dans la Bourgogne, Diocèse d'Autun, Parlement & Intendance de Dijon, Bailliage, Grenier à sel & Recette de Beaune, a 118 habitans. Ce lieu est situé dans les montagnes; il y a des vignes.

ESCHINGHEM, dans le Boulonois, Diocèse de Boulogne, Parlement de Paris, Intendance d'Amiens, a 128 habitans.

ESCHOIRE, dans le Périgord, Diocèse de Périgueux, Parlement & Intendance de Bordeaux, Election de Périgueux, a 128 habitans.

ESCHOU-Boulin, dans la Brie, Diocèse de Sens, Parlement & Intendance de Paris, Election de Montereau, a 274 habitans.

ESCLACHE, Abbaye, la même que l'Esclache, Lesclache, Lascieche & Lascliche, *Esfclasia, Esclalaria ou Scala*, Abbaye d'Hommes, Ordre & Filles de Cîteaux. Elle a été transférée en la ville de Clermont, 10972 Clermont.

ESCLAINVILLE, dans la Normandie, Diocèse, Parlement & Intendance de Rouen, Election de Montivilliers, a 630 habitans. Le Seigneur en prend le nom.

ESCLAINVILLERS, dans la Picardie, Diocèse d'Amiens, Parlement de Paris, Intendance d'Amiens, Election de Mondidier, a 297 habitans.

ESCLAIRES, dans la Champagne, Diocèse de Châlons, Parlement de Paris, Intendance & Election de Châlons, a 374 habitans.

ESCLANCE, dans la Champagne, Diocèse de Langres, Parlement de Paris, Intendance de Châlons, Election de Bar-sur-Aube, a 218 habitans.

ESCLANGET & Esclans, dans la Franche-Comté, Diocèse, Parlement & Intendance de Besançon, Bailliage & Recette de Dôle, a 146 habitans.

ESCLANGON, dans la Provence, Diocèse de Digne, Parlement & Intendance d'Aix, Vignerie & Recette de Digne, a 164 habitans.

ESCLANS, grand & petit, dans la Provence, Diocèse de Fréjus, Parlement & Intendance d'Aix, Vignerie & Recette de Draguignan, a 381 habitans. *Voyez* Scians.

ESCLASSAN, dans le bas Armagnac, Diocèse d'Auch, Parlement de Toulouse, Intendance d'Auch, Election d'Astarac, a 181 habitans.

ESCLAVELLE, dans la Normandie, Diocèse, Parlement & Intendance de Rouen, Election de Neufchâtel, a 555 habitans. Le Seigneur en prend le nom.

ESCLAVOLLES, dans la Champagne, Diocèse de Troyes, Parlement de Paris, Intendance de Châlons, Election de Troyes, a 109 habitans.

ESCLAVON, dans la Champagne, Diocèse de Châlons, Parlement de Paris, Intendance de Châlons, Election de Joinville, a 120 habitans.

ESCLEUX, dans la Franche-Comté, Diocèse, Parlement & Intendance de Besançon, Recette d'Arbois, a 171 habitans.

ESCLIGNAC, dans l'Armagnac, Diocèse d'Auch, Parlement de Toulouse, Intendance d'Auch, Election d'Armagnac, a 300 habitans.

ESCLUSIEN & d'Aux, dans la Picardie, Diocèse d'Amiens, Parlement de Paris, Intendance d'Amiens, Election de Peronne, a 126 habitans.

ESCLUY, dans la Champagne, Diocèse de Reims, Parlement de Paris, Intendance de Châlons, Election de Reims, a 164 habitans.

ESCOBECQUES, dans la Flandre Vallonne, Diocèse de Tournay, Parlement de Douai, Intendance & Subdélégation de Lille, a 1154 habitans.

ESCOLATE, Bourg, dans la Normandie, Diocèse de Sées, Parlement de Rouen, Intendance d'Alençon, Election de Sées, a 387 habitans. Ce Bourg est à quatre lieues de la ville de Sées sur la Sarre, dans une plaine abondante en grains. Il y a aussi un Prieuré simple.

ESCOLE, dans la Franche-Comté, Diocèse, Parlement, Intendance & Recette de Besançon, a 42 habitans.

ESCOLINES, dans la Bourgogne, Diocèse d'Auxerre, Parlement de Paris, Intendance de Dijon, Recette d'Auxerre, a 222 habitans.

ESCOLLEMON T-le-Fief, dans la Champagne, Diocèse de Châlons, Parlement de Paris, Intendance de Châlons, Election de Vitry, a 64 habitans.

ESCOLLES, dans le Bourbonnois, Diocèse de Clermont, Parlement de Paris, Intendance de Moulins, Election de Gannat, a 235 habitans.

ESCOMBES, dans le pays Messin, Diocèse de Verdun, Parlement & Intendance de Metz, Recette du Duché de Carignan, a 120 habitans.

ESCOMMOY, Bourg, dans le Maine, Diocèse du Mans, Parlement de Paris, Intendance de Tours, Election de Château-du-Loir, a 1974 habitans.

ESCON, dans le Poitou, Diocèse d'Oleron, Parlement & Intendance de Pau, Sénéchaussée d'Auch, Recette d'Oleron, a 78 habitans.

ESCONNES, dans la Gascogne, Diocèse de Tarbes, Parlement de Bordeaux, Intendance d'Auch, Recette du Comté de Bigorre, a 64 habitans.

ESCONETS, dans la Gascogne, Diocèse de Tarbes, Parlement de Bordeaux, Intendance d'Auch, Recette du Comté de Bigorre, a 84 habitans.

ESCOQUENEAUVILLE, dans la Normandie, Diocèse de Coutances, Parlement de Rouen, Intendance de Caën, Election de Carcentan, a 199 habitans.

ESCORAILLES, dans la Bourgogne, Diocèse de Chalon, Parlement & Intendance de Dijon, Bailliage & Recette de Chalon, a 300 habitans.

ESCORAILLES, Marquisat, dans l'Auvergne, Diocèse de S. Flour, Parlement de Paris, Intendance de Riom, Election de S. Flour, a 166 habitans.

les ESCORCES, dans la Franche-Comté, Diocèse d'Autun, Parlement & Intendance de Besançon, Bailliage & Recette de Baume, a 168 habitans.

ESCORDAILL-le-Maison, dans la Champagne, Diocèse de Reims, Parlement de Paris, Intendance de Châlons, Election de Rhetel, a 658 habitans.

ESCORPAIN, dans la Normandie, Diocèse d'Evreux, Parlement de Paris, Intendance d'Alençon, Election de Verneuil, a 399 habitans.

ESCORPIAN, dans le Maine, Diocèse du Mans, Parlement de Paris, Intendance de Tours, Election de Château-du-Loir, a 379 habitans.

ESCORSAIN, dans la Bourgogne, Diocèse d'Autun, Parlement & Intendance de Dijon, Bailliage, Grenier à sel & Recette de Semur, a

168 habitans. Ce lieu qui est de la Paroisse d'Auteroche, est situé moitié en côteaux & moitié en montagnes; la riviere de Jailly qui y passe, n'est point navigable. L'Evêque d'Autun est collateur de la Cure. Il y a dans le Château du Seigneur une Chapelle, à laquelle M. l'Abbé de Flavigny présente; les cloches de cette Chapelle ont été transférées en l'Abbaye de Flavigny.

ESCOSSE, dans le pays de Foix, Diocèse de Pamiers, Parlement de Toulouse, Intendance de Perpignan, Viguerie de Rouffillon, a 1226 habitans.

ESCOT, dans la Franche-Comté, Diocèse, Parlement & Intendance de Besançon, Recette de Baume, a 199 habitans.

ESCOT, dans la Champagne, Diocèse de Langres, Parlement de Paris, Intendance de Châlons, Election de Chaumont, a 183 habitans. C'est une Baronie, qui appartient au Marquis d'Esco; elle appartenoit ci-devant à la Maison de Mailly.

ESCOT, dans le Bearn, Diocèse d'Oleron, Parlement de Pau, Intendance d'Auch, Vallée d'Aspe, Sénéchaussée d'Oleron, a 300 habitans. Il y a des eaux minérales très-rafraichissantes, dont on fait un grand usage.

ESCOTAY & Lofmes, dans le Forez, Diocèse de Lion, Parlement de Paris, Intendance de Lion, Election de Montbrison, a 172 habitans.

ESCOTS, dans la Gascogne, Diocèse de Tarbes, Parlement de Bordeaux, Intendance d'Auch, Recette du Comté de Bigorre, a 113 habitans.

ESCOU-Longastré, dans l'Artois, Diocèse d'Arras, Parlement de Paris, Intendance d'Amiens, Gouvernance d'Arras, Bailliage & Recette de Baume, a 467 habitans.

ESCOU-Saint Quentin, dans l'Artois, Diocèse d'Arras, Parlement de Paris, Intendance d'Amiens, Gouvernance, Bailliage & Recette d'Arras, a 166 habitans.

ESCOUBES, dans le Bearn, Diocèse de Lescar, Parlement de Pau, Intendance d'Auch, Sénéchaussée & Recette de Morlas, a 64 habitans.

ESCOUEN, *Eswina*, & Neufmoulin, Châtellenie, dans l'Isle de France, Diocèse, Parlement, Intendance & Election de Paris, a 1036 habitans. Ce lieu est du Duché d'Enguien, ci-devant Montmorency, & appartient à M. le Duc de Bourbon. On y voit un grand Château & plusieurs belles Maisons de plaisance.

ESCOUFLANT, dans l'Anjou, Diocèse d'Angers, Parlement de Paris, Intendance de Tours, Election d'Angers, a 318 habitans.

ESCOVIERS, dans le pays Messin, Diocèse, Parlement, Intendance & Recette de Metz, Prevôté de Montmedy, Duché de Carignan, a 138 habitans.

ESCOVILLE, dans la Normandie, Diocèse de Bayeux, Parlement de Rouen, Intendance & Election de Caën, a 371 habitans.

ESCOUIRES, dans l'Artois, Diocèse d'Arras, Parlement de Paris, Intendance d'Amiens, Gouvernance, Bailliage & Recette d'Arras, a 157 habitans.

ESCOUIRES, dans l'Artois, Diocèse d'Arras, Parlement de Paris, Intendance d'Amiens, Gouvernance d'Arras, Bailliage & Recette de S. Pol, a 117 habitans.

ESCOULOUBRE, dans le haut Languedoc, Diocèse d'Aléth, Parlement & Intendance de Toulouse, Recette d'Aléth, a 306 habitans.

C'est le principal lieu du pays de Sault; c'étoit un poste important avant la conquête du Rouffillon.

ESCOURE, Forêt, dans le pays des Marches, en Normandie; elle fait partie du Domaine du Duché d'Alençon.

ESCOURE'S, dans la Gascogne, Diocèse d'Acqs, Parlement de Bordeaux, Intendance d'Auch, Election des Lannes, a 761 habitans.

ESCOUROTTE, dans la Franche-Comté, Diocèse d'Autun, Parlement & Intendance de Besançon, Bailliage & Recette de Beaume, a 28 habitans.

ESCOUSSENS, dans le haut Languedoc, Diocèse de Lavaur, Parlement & Intendance de Toulouse, Recette de Lavaur, a 667 habitans.

ESCOUT, dans le Bearn, Diocèse d'Oleron, Parlement de Pau, Intendance d'Auch, Sénéchaussée & Recette d'Oleron, a 86 habitans.

ESCOUTOUX, Bourg, dans l'Auvergne, Diocèse de Clermont, Parlement de Paris, Intendance & Election de Riom, a 914 habitans.

ESCOYEUX, Bourg, dans la Saintonge, Diocèse de Saintes, Parlement de Bordeaux, Intendance de la Rochelle, Election de Saint-Jean d'Angely, a 1261 habitans.

ESCRAGNOLLES, *Castrum de Selangola*, dans la Provence, Diocèse de Fréjus, Parlement & Intendance d'Aix, Viguerie & Recette de Grasse, a 500 habitans.

ESCRAMEVILLE, dans la Normandie, Diocèse de Bayeux, Parlement de Rouen, Intendance de Caën, Election de Bayeux, a 464 habitans.

ESCRENNES, dans l'Orléanois, Diocèse d'Orléans, Parlement de Paris, Intendance d'Orléans, Election de Pithiviers, a 184 habitans.

les **ESCRENNES**, dans le Gâtinois, Diocèse de Sens, Parlement & Intendance de Paris, Election de Melun, a 226 habitans.

ESCRETEVILLE, dans la Normandie, Diocèse, Parlement & Intendance de Rouen, Election de Caudebec, a 550 habitans.

ESCRIENNES, dans la Champagne, Diocèse de Châlons, Parlement de Paris, Intendance de Châlons, Election de Vitry, a 221 habitans.

ESCRIGNELLES, dans le Gâtinois, Diocèse d'Auxerre, Parlement de Paris, Intendance d'Orléans, Election de Gien, a 208 habitans.

ESCRILLE, dans la Franche-Comté, Diocèse, Parlement & Intendance de Besançon, Recette d'Orgelet, a 64 habitans.

ESCRIMIS, dans le Condomois, Diocèse de Condom, Parlement & Intendance de Bordeaux, Election de Condom, a 28 habitans.

ESCRIVIEU, dans la Bresse, Diocèse de Bellay, Parlement & Intendance de Dijon, Recette de Bugey, a 509 habitans.

ESCRONE, dans la Beauce, Diocèse de Chartres, Parlement de Paris, Intendance d'Orléans, Election de Chartres, a 590 habitans.

ESCROUVES, *Scropula*, & Grandmenil; Province & Diocèse de Toul, Parlement & Intendance de Metz, Prévôté & Recette de Toul, a 288 habitans. L'Evêque est Seigneur de cette Paroisse; dont l'Eglise est dédiée à la Nativité de Notre-Dame; la Cure est à la collation de la Maison du Saint-Esprit de Toul. Cette Paroisse avec celle du Grandmenil, ne font qu'une Communauté.

ESCROUX & Roqueferre, dans le haut Languedoc, Diocèse de Castres, Parlement & In-

tendanc

habitans

ESC

Chartres

leans, P

ESC

d'Autun

liage &

ESC

Sens, P

de Mon

ESC

Diocèse

Recette

ESC

Noyon,

fons, El

ESC

de Reim

Châlons,

ESC

Diocèse

ce de To

C'est une

de l'Arch

ESCU

cèle d'Ar

de Tours

ESCU

d'Autun,

liage & R

ESCU

gogne, D

dance de

tans.

ESC

Diocèse,

tion de M

en est Sei

ESGU

Diocèse d

tendance

de habitans.

ESCU

Lion, Par

de Lion,

ESCU

Diocèse,

Election d

Président

ESC

Diocèse,

Recette de

ESCU

ESCU

car, Paro

sénéchaussée

ESCU

Sées, Par

Election d

ESCU

d'Homme

Ornois; e

de Joinvil

Elle a été f

sur la rivi

ESCU

cèle, Par

cette d'Or

ESC

Diocèse d

dance & E

tendance de Toulouſe, Recette de Caſtres, a 189 habitans.

ESCUBLE, dans la Beauce, Diocèſe de Chartres, Parlement de Paris, Intendance d'Orleans, Election de Chartres, a 621 habitans.

ESCUELLE, dans la Bourgogne, Diocèſe d'Autun, Parlement & Intendance de Dijon, Bailiage & Recette de Nuits, a 80 habitans.

ESCUELLES, dans la Brie, Diocèſe de Sens, Parlement & Intendance de Paris, Election de Montereau, a 138 habitans.

ESCUELLES, dans la Franche-Comté, Diocèſe, Parlement & Intendance de Eſſançon, Recette de Gray, a 189 habitans.

ESCUILLY, dans la Picardie, Diocèſe de Noyon, Parlement de Paris, Intendance de Soiffons, Election de Noyon, a 356 habitans.

ESCUVIL, dans la Champagne, Diocèſe de Reims, Parlement de Paris, Intendance de Châlons, Election de Reims, a 401 habitans.

ESCUEILLE, Bourg, dans la Touraine, Diocèſe de Tours, Parlement de Paris, Intendance de Tours, Election de Loches, a 819 habitans. C'eſt une Paroiſſe, dont la Cure eſt à la collation de l'Archevêque de Tours.

ESCUEILLE, Bourg, dans l'Anjou, Diocèſe d'Angers, Parlement de Paris, Intendance de Tours, Election d'Angers, a 321 habitans.

ESCUIſſE, dans la Bourgogne, Diocèſe d'Autun, Parlement & Intendance de Dijon, Bailiage & Recette d'Autun, a 121 habitans.

ESCULLE & Pont-de-Vaux, dans la Bourgogne, Diocèſe de Châlons, Parlement & Intendance de Dijon, Recette de Nuits, a 226 habitans.

ESCULLETOT, dans la Normandie, Diocèſe, Parlement & Intendance de Roüen, Election de Montivilliers, a 108 habitans. M. Dubec en eſt Seigneur.

ESCULLEVILLE, dans la Normandie, Diocèſe de Coutances, Parlement de Roüen, Intendance de Caën, Election de Valognes, a 66 habitans.

ESCULLY, dans le Lionnois, Diocèſe de Lion, Parlement de Paris, Intendance & Election de Lion, a 410 habitans.

ESCUQUETOT, dans la Normandie, Diocèſe, Parlement & Intendance de Roüen, Election de Montivilliers, a 238 habitans. M. le Préſident Dubec en eſt Seigneur.

ESCURCEY, dans la Franche-Comté, Diocèſe, Parlement & Intendance de Beſançon, Recette de Beaume, a 42 habitans.

ESCURE, Abbaye, *1092* Eſcurey.

ESCURES, dans le Bearn, Diocèſe de Lefcar, Parlement de Pau, Intendance d'Auch, Sénéſchauffée & Recette de Morlas, a 32 habitans.

ESCURES, dans la Normandie, Diocèſe de Sées, Parlement de Paris, Intendance d'Alençon, Election de Falaiſe, a 64 habitans.

ESCUREY ou Eſcuré, *Eſcurum*, Abbaye d'Hommes, Ordre de Cîteaux, Fille de Vaux en Ornois : elle eſt ſituée au Barois & Principauté de Joinville, dans la Lorraine, Diocèſe de Toul. Elle a été fondée le 4. des Calendes d'Octobre 1144. ſur la riviere de Seaux.

ESCURIA, dans la Franche-Comté, Diocèſe, Parlement & Intendance de Beſançon, Recette d'Orgelet, a 24 habitans.

ESCURIE & Meſſin, dans la Picardie, Diocèſe de Soiffons, Parlement de Paris, Intendance & Election de Soiffons, a 300 habitans.

ESCUROLLES, *Eſcurolla*, Villé, dans le Bourbonnois, Diocèſe de Clermont, Parlement de Paris, Intendance de Moulins, Election de Gannat, Grenier à ſel d'Aigueperſe, a 667 habitans. Cette petite Ville eſt ſituée dans une plaine, à deux lieues de Gannat, ſur un ruiſſeau nommé l'Andillot. La Cure qui vaut cinq cens livres, dépend de l'Abbé de Cluny. Banille, les Sardons & Pradette, dépendent de cette Cure. C'eſt un pays plat & marécageux ; il y croît du bled. C'eſt un ſimple Fief, appartenant à M. l'Abbé d'Autvergne, comme Abbé de Cluny.

ESCURY, dans le pays Meſſin, Diocèſe de Verdun, Parlement & Intendance de Metz, Recette de Verdun, a 246 habitans.

ESCURY, dans l'Artois, Diocèſe d'Arras, Parlement de Paris, Intendance d'Amiens, Gouvernance, Bailiage & Recette d'Arras, a 105 habitans.

ESCURY-le-Repos, dans la Champagne, Diocèſe de Châlons, Parlement de Paris, Intendance & Election de Châlons, a 143 habitans.

ESCURY-le-Petit, dans la Champagne, Diocèſe de Châlons, Parlement de Paris, Intendance & Election de Châlons, a 316 habitans.

ESCURY-fur-Coolle, dans la Champagne, Diocèſe de Châlons, Parlement de Paris, Intendance & Election de Châlons, a 279 habitans.

ESCURTIGNY, dans la Bourgogne, Diocèſe d'Autun, Parlement & Intendance de Dijon, Bailiage, Grenier à ſel & Recette de Beaune, a 212 habitans. Ce lieu eſt ſitué en plaine campagne ; il y a une petite Riviere.

E S D

ESDON, dans l'Angoumois, Diocèſe d'Angoulême, Parlement de Paris, Intendance de Limoges, Election d'Angoulême, a 766 habitans.

E S E

ESEMATS, dans l'Angoumois, Diocèſe d'Angoulême, Parlement de Paris, Intendance de Limoges, Election d'Angoulême, a 1034 habitans.

E S G

ESGLIGNY, dans la Brie, Diocèſe de Sens, Parlement & Intendance de Paris, Election de Montereau, a 241 habitans.

ESGREVILLE, Bourg, dans le Gàtinois, Diocèſe de Sens, Parlement & Intendance de Paris, Election de Nemours, a 1214 habitans.

EGRISELLES, Bourg, dans la Champagne, Diocèſe de Sens, Parlement & Intendance de Paris, Election de Sens, a 496 habitans.

ESGRY, dans l'Orleanois, Diocèſe d'Orleans, Parlement de Paris, Intendance d'Orleans, Election de Pithiviers, a 488 habitans.

ESGUILLY, dans la Champagne, Diocèſe de Langres, Parlement de Paris, Intendance de Châlons, Election de Bar-fur-Aube, a 278 habitans.

E S I

ESIN & S. Marcel, dans le Dauphiné, Diocèſe de Vienne, Parlement & Intendance de Grenoble, Election de Vienne, a 268 habitans.

E S L

ESLAIR'E, dans la Champagne, Diocèse de Reims, Parlement de Paris, Intendance de Châlons, Élection de Rhetel, a 73 habitans.

ESLAN, Abbaye, voyez Elan.

ESLAVAR & Bajanda, dans le Roussillon, Diocèse de Perpignan, Conseil & Intendance de Roussillon, Viguerie de Cerdaigne, a 221 habitans.

ESLAUMES, dans la Bourgogne, Diocèse d'Aulun, Parlement & Intendance de Dijon, Bailliage & Recette de Semur, Grenier à sel de Montbard, a 168 habitans. Les rivières de Brienne & d'Arconne y passent. Ce lieu qui est de la Paroisse de Vennarcy, est situé sur le chemin de sainte Reine. L'Evêque d'Aulun est Collateur de la Cure.

ESLEMONT, sur les Frontières de la Champagne, Diocèse de Reims, Parlement de Metz, Intendance de Châlons, Recette de Châteaurenault, a 218 habitans.

ESLETOT, dans la Normandie, Diocèse, Parlement & Intendance de Rotien, Élection de Caudebec, a 455 habitans.

ESLETTES, dans la Normandie, Diocèse, Parlement, Intendance & Élection de Rouën, a 189 habitans. M. Puchot des Elettes en est Seigneur.

ESLEU, dit Leavette, dans l'Artois, Diocèse d'Arras, Parlement de Paris, Intendance d'Amiens, Gouvernance d'Arras, Bailliage & Recette de Lens, a 41 habitans.

ESLIMON-Bourlon, dans l'Artois, Diocèse d'Arras, Parlement de Paris, Intendance d'Amiens, Gouvernance, Bailliage & Recette d'Arras, a 618 habitans.

ESLINCOURT, dans la Picardie, Diocèse de Soissons, Parlement & Intendance de Paris, Élection de Compiègne, a 944 habitans.

ESLINGEN, dans le Boulonois, Diocèse de Boulogne, Parlement de Paris, Intendance d'Amiens, a 76 habitans.

ESLORENTUS-Daban, dans le Bearn, Diocèse de Lescar, Parlement de Pau, Intendance d'Auch, Recette de Morlas, a 48 habitans.

E S M

ESMAGNY, dans la Franche Comté, Diocèse, Parlement, Intendance, Bailliage & Recette de Besançon, a 204 habitans.

ESMALLEVILLE, dans la Normandie, Élection de Montivillers, a 210 habitans. Le Seigneur en prend le nom.

ESMANE'E, dans la Beauce, Diocèse de Chartres, Parlement de Paris, Intendance d'Orléans, Élection de Chartres, a 275 habitans.

ESMANVILLE, dans la Normandie, Diocèse, Parlement, Intendance & Élection de Rotien, a 374 habitans. M. d'Enneval en est Seigneur.

ESME-le-Menil-Bruciel, dans la Picardie, Diocèse de Noyon, Parlement de Paris, Intendance d'Amiens, Élection de Peronne, a 207 habitans.

ESMERINGES, dans le Banjollots, Diocèse de Lion, Parlement de Paris, Intendance de Lion, Élection de Villefranche, a 224 habitans.

ESMERY-Hallé, dans la Picardie, Diocèse de Noyon, Parlement de Paris, Intendance de Soissons, Élection de Noyon, a 812 habitans.

ESMICOILLE, dans la Normandie, Dio-

cèse de Bayeux, Parlement de Rotien, Intendance & Élection de Caën, a 181 habitans.

ESMOULINS, dans la Franche-Comté, Diocèse, Parlement & Intendance de Besançon, Recette de Gray, a 218 habitans.

E S N

ESNANDES, Bourg, dans le pays d'Aunis, Diocèse de la Rochelle, Parlement de Paris, Intendance & Élection de la Rochelle, a 784 habitans.

ESNANS, dans la Franche-Comté, Diocèse, Parlement & Intendance de Besançon, Recette de Beaume, a 59 habitans.

ESNES, dans la Flandre Française en Cambrelis, Diocèse de Cambrai, Parlement de Douay, Intendance de Lille, Subdélégation de Cambrai, a 192 habitans. Le Seigneur de ce lieu est Membre de la Noblesse des Etats de Cambrelis.

ESNEVAL, *Esnivalis*, *Aenevallis*, ancienne Baronie, du Diocèse de Rotien, dont le Seigneur a le titre de *Vidame*. Elle s'étend sur plusieurs Paroisses, dont Pavilly est la principale. Elle appartient à M. le Président d'Esneval le Roux, & il y a plus de deux cens ans que ses Predecesseurs prenoient les titres de Barons d'Esneval & de Vidames de Normandie.

ESNOC, dans le Boulonois, Diocèse de Boulogne, Parlement de Paris, Intendance d'Amiens, a 64 habitans.

ESNOMS, dans la Champagne, Diocèse de Langres, Parlement de Paris, Intendance de Châlons, Élection de Langres, a 626 habitans.

ESNON & Vorgny, dans la Champagne, Diocèse de Sens, Parlement & Intendance de Paris, Élection de Joigny, a 419 habitans.

ESNONNEAUX & le Moulin, dans la Champagne, Diocèse de Langres, Parlement de Paris, Intendance de Châlons, Élection de Chaumont, a 336 habitans. C'est une Commanderie de Malthe destinée à des Freres servans, qui est située à deux ou trois lieues de Chaumont: elle vaut deux mille livres de rente.

E S P

ESPACH & Hequenay, dans la basse Alsace, Diocèse de Spire, Conseil Souverain & Intendance d'Alsace, Bailliage d'Haguenau, a 199 habitans.

ESPAGNAC, dans le Gevaudan, bas Languedoc, Diocèse de Mende, Parlement de Toulouse, Intendance de Montpellier, Recette de Mende, a 200 habitans. Ce lieu est situé sur le Tarn. Il y a un Prieuré de Bénédictins, dont le Prieur est Seigneur d'Espagnac; la Collégiale est dédiée à Notre-Dame; le Chapitre composé de dix Chanoines, a été fondé par Urbain V.

ESPAGNAC ou Espagne, Abbaye de Filles de l'Ordre de Cîteaux. Elle a été fondée près d'Abbeville en 1190. par Enguerrand des Fontaines, Sénéchal de Ponthieu, & bâtie par Thibaud Evêque d'Amiens, & Jean Comte de Ponthieu. Elle a été transférée dans la Ville d'Abbeville où elle est à présent.

ESPAGNET, dans l'Armagnac, Diocèse d'Auch, Parlement de Toulouse, Intendance d'Auch, Élection d'Armagnac, a 160 habitans.

ESPAGNY, dans la Picardie, Diocèse de Soissons, Parlement de Paris, Intendance & Élection

Élection

ESPA

de l'Élec

deux mil

ESPA

Cher; c'

lation de

ESPA

baye de

ESPA

Flour, P.

Élection

ESPA

d'Oleron

Vallée d'

bitans.

ESPA

du Puy,

Montpell

ESPA

Diocèse d

Intendanc

habitans.

ESPA

Diocèse d

ce de Soi

ESPA

de Verdun

Recette d

ESPA

ESPA

Guienne,

Élection d

située près

Marie.

ESPA

Diocèse d

Intendanc

habitans.

ESPA

dans la Pr

Intendanc

ximin, a

ESPA

Provence,

ce d'Aix,

289 habit

ESPA

ce, Diocè

d'Aix, Vi

bitans.

ESPA

Viguerie d

1386. Cett

Maïson d'

litaine. El

ches; Eff

Aix.

ESPA

ce, Diocè

ce d'Aix,

habitans.

ESPA

cèse d'Auc

ce d'Auch

ESPA

de Rodex

de Montan

tans.

ESPA

cèse de L

Ter

Élection de Soissons, à 400 habitans.

ESPAIGNE, Bourg du Diocèse de Lisieux & de l'Élection de Ponteaudemer, où il y a près de deux mille ames, voyez Espagne.

ESPAIGNE', dans la Touraine, vers le Cher; c'est une Paroisse dont la Cure est à la Collocation de l'Abbé de Villeloin.

ESPAILLAC, Prieuré dépendant de l'Abbaye de Chefal Benoit & de la Châtellenie de Graçay, dans le Berry.

ESPALEN, dans l'Auvergne, Diocèse de S. Flour, Parlement de Paris, Intendance de Riom, Élection de Brioude, à 459 habitans.

ESPALUNQUE, dans le Bearn, Diocèse d'Oleron, Parlement de Pau, Intendance d'Auch, Vallée d'Ossan, Sénéchaussée d'Oleron, à 186 habitans.

ESPALY, dans le bas Languedoc, Diocèse du Puy, Parlement de Toulouse, Intendance de MontPELLIER, Recette du Puy, à 491 habitans.

ESPAON, dans le Comté de Comenges, Diocèse de Comenges, Parlement de Toulouse, Intendance d'Auch, Élection de Comenges, à 340 habitans.

ESPAREY, sans Bucilly, dans la Picardie, Diocèse de Laon, Parlement de Paris, Intendance de Soissons, Élection de Laon, à 94 habitans.

ESPARGES, dans le pays Messin, Diocèse de Verdun, Parlement & Intendance de Metz, Recette de Verdun, à 211 habitans.

ESPARNAY. Voyez Epernay.

ESPARRE, Ville du pays de Medoc, dans la Guienne, Diocèse, Parlement, Intendance & Élection de Bordeaux, à 561 habitans. Elle est située près de la Gironde, vers le Cap de sainte Marie.

ESPARRON, dans le Comté de Comenges, Diocèse de Comenges, Parlement de Toulouse, Intendance d'Auch, Élection de Comenges, à 304 habitans.

ESPARRON ou Sparron, *Castrum Sparroni*, dans la Provence, Diocèse d'Aix, Parlement & Intendance d'Aix, Viguerie & Recette de S. Maximin, à 360 habitans.

ESPARRON; *Castrum de Sparrone*, dans la Provence, Diocèse de Riez, Parlement & Intendance d'Aix, Viguerie & Recette de Moutiers, à 289 habitans.

ESPARRON de la Bastide, dans la Provence, Diocèse de Gap, Parlement & Intendance d'Aix, Viguerie & Recette de Sisteron, à 301 habitans.

ESPARRON de Boulleres, Terre dans la Viguerie de S. Maximin, érigée en Vicomté l'an 1386. Cette Terre est à présent possédée par la Maison d'Arcussia, ancienne & d'origine Napolitaine. Elle est à présent séparée en deux Branches, Eparon & Reveil, toutes deux établies à Aix.

ESPARRON-de-Vitrolles, dans la Provence, Diocèse de Sisteron, Parlement & Intendance d'Aix, Viguerie & Recette de Sisteron, à 286 habitans.

ESPARROS, dans le bas Armagnac, Diocèse d'Auch, Parlement de Toulouse, Intendance d'Auch, Élection d'Asparac, à 261 habitans.

ESPARROU, dans le Rostergue, Diocèse de Rodez, Parlement de Toulouse, Intendance de Montauban, Élection de Rodez, à 181 habitans.

ESPARSAC, dans le bas Armagnac, Diocèse de Lectoure, Parlement de Toulouse, In-

tendance d'Auch, Élection de Lomagné, à 260 habitans.

ESPARTIGNAC, dans le Limosin, Diocèse de Limoges, Parlement de Bordeaux, Intendance de Limoges, Élection de Brives, à 318 habitans.

ESPARVIERE, Île du Rhône, près de Valence. Les Chanoines Réguliers de S. Ruf s'y retirèrent en 1162. Mais les Calvinistes ayant détruit de fond en comble le Monastere qu'ils y avoient construit & tous les autres Bâtimens, ces Chanoines se sont retirez dans Valence.

ESPAS, dans l'Armagnac, Diocèse d'Auch, Parlement de Toulouse, Intendance d'Auch, Élection d'Armagnac, à 300 habitans.

ESPAU, Comté, dans la Brie, Diocèse de Soissons, Parlement de Paris, Intendance de Soissons, Élection de Château-Thierry, à 639 habitans.

ESPAU ou Lespau, ou la Pieté de Dieu. *Sancta Maria de Lefpan ou Spallii*, ou *Pietatis Dei Abbatia*; Abbaye d'Hommes, Ordre & Fille de Cîteaux, à une lieue du Mans. Elle a été fondée le 8. des Calendes d'Avril 1129. & vaut par an à l'Abbé quatre mille livres.

ESPENCE & les Cenfes, dans la Champagne, Diocèse de Châlons, Parlement de Paris, Intendance de Châlons, Élection de sainte Manchould, à 314 habitans.

ESPECHE, dans le Nebouzan, Diocèse de Comenges, Parlement de Toulouse, Intendance d'Auch, Recette de Nebouzan, à 186 habitans.

ESPECHIE-Espaziere, dans la Picardie, Diocèse de Noyon, Parlement de Paris, Intendance d'Amiens, Élection de Peronne, à 342 habitans.

ESPEDILLA, dans le Quercy, Diocèse de Cahors, Parlement de Toulouse, Intendance de Montauban, Élection de Cahors, à 214 habitans.

ESPEIGNE', dans la Touraine, Diocèse de Blois, Parlement de Paris, Intendance d'Orléans, Élection de Vendôme, à 228 habitans. Sa Justice est du Ressort de Tours.

ESPELCHIN, dans la Flandre Vallonne, Diocèse d'Arras, Parlement de Douai, Intendance de Lille, Subdélégation de Douai, à 28 habitans.

ESPELLET, dans la Gascogne, Diocèse de Bayonne, Parlement de Bordeaux, Intendance d'Auch, Recette de Bayonne, à 766 habitans.

ESPELUCHE, dans le Dauphiné, Diocèse de Valence, Parlement & Intendance de Grenoble, Élection de Montelimart, à 568 habitans.

ESPENANCOURT, dans la Picardie, Diocèse & Parlement de Paris, Intendance d'Amiens, Élection de Peronne, à 145 habitans.

ESPENAU, dans le haut Armagnac, Diocèse de Comenges, Parlement de Toulouse, Intendance d'Auch, Recette des quatre Vallées, à 314 habitans.

ESPENEDE, dans l'Angoumois, Diocèse d'Angoulême, Parlement de Paris, Intendance de Limoges, Élection d'Angoulême, à 341 habitans.

ESPENEL, dans le Dauphiné, Diocèse de Die, Parlement & Intendance de Grenoble, Élection de Montelimart, à 216 habitans.

ESPENOUSE, dans la Franche-Comté, Diocèse, Parlement & Intendance de Besançon, Recette d'Ornans, à 136 habitans.

ESPENOUX, dans la Franche-Comté, Diocèse, Parlement & Intendance de Besançon, Recette de Vesoul, à 87 habitans.

ESPENOY, dans la Franche-Comté, Diocèse, Parlement & Intendance de Besançon, Recette d'Ornaus, a 226 habitans.

ESPERAN, Abbaye, voyez Notre-Dame d'Espau.

ESPERANCHES ou S. George d'Esperanches, dans le Dauphiné, Diocèse de Vienne, Parlement & Intendance de Grenoble, Election de Vienne, a 381 habitans.

ESPERAUSSES, dans le haut Languedoc, Diocèse de Castres, Parlement & Intendance de Toulouse, Recette de Castres, a 350 habitans.

ESPERAZA, dans le bas Languedoc, Diocèse d'Aler, Parlement & Intendance de Toulouse, Recette d'Aler, a 464 habitans. Il y a un Bailliage Royal, qui ressort de la Sénéchaussée de Limoux.

ESPERCE, dans le haut Languedoc, Diocèse de Bieux, Parlement & Intendance de Toulouse, Recette de Rieux, a 406 habitans.

ESPERE, dans le Quercy, Diocèse de Cahors, Parlement de Toulouse, Intendance de Montauban, Election de Cahors, a 406 habitans.

ESPEREL, *Castrum de Asparello*, dans la Provence, Diocèse de Fréjus, Parlement & Intendance d'Aix, Viguerie & Recette de Draguignan, a 126 habitans. Ce lieu qui est peu considérable, est situé près de Montferrat.

ESPEREY, dans la Franche-Comté, Diocèse, Parlement & Intendance de Besançon, Recette de la Terre de S. Claude, a 64 habitans.

ESPEREUSE, dans la Beauce, Diocèse de Blois, Parlement de Paris, Intendance d'Orleans, Election de Vendôme, a 64 habitans.

ESPERLEGUES, dans l'Artois, Diocèse de S. Omer, Parlement de Paris, Intendance d'Amiens, Gouvernance d'Arras, Bailliage & Recette de S. Omer, a 449 habitans.

ESPERNAY, Abbaye, voyez Epernay.

ESPERNON, Ville, Duché, dans la Beauce, Diocèse de Chartres, Parlement de Paris, Intendance d'Orleans, Election de Chartres, a 820 habitans.

Cette Ville a été érigée en Duché-Pairie en 1381. par Henry III. en faveur de Louis de Nogaret, d'où elle a passé dans celle de Goth de Rouillac, & par celle de Zamet, dans la Maison d'Antin; mais la Pairie est éteinte. Elle paroît avoir autrefois fait partie du Comté d'Evreux, sous le titre de Baronie. La Ville d'Espéron est située dans une Vallée, entre trois hautes collines, au bord de la rivière d'Ouille; de quatre Fauxbourgs qu'elle avoit autrefois, elle n'en a plus que deux; celui du grand Pont & celui du Bourg S. Thomas. Ce dernier est de l'Election de Montfort & de la Généralité de Paris; il a même un Bailly particulier & des mesures différentes. Le Prieur de S. Thomas en est Seigneur. Ce Prieuré vaut quatre mille livres; mais il est chargé de trois mille livres de portion congrüe; il présente à neuf Cures, du nombre desquelles sont les deux Paroisses d'Espéron. Il y a encore une Eglise Annee de la Paroisse de Droué, qui est dans les restes du Fauxbourg de la Madeleine; il y a aussi dans Espéron un petit Hôtel-Dieu, desservi par des Sœurs de la Charité de Paris.

ESPERON, dans le bas Languedoc, Diocèse de Viviers, Parlement de Toulouse, Intendance de Montpellier, Recette de Viviers, a 173 habitans.

ESPESSERGUES, dans le Rouergue, Diocèse de Rodez, Parlement de Toulouse, In-

terendance de Montauban, Election de Rodez, a 138 habitans.

L'ESPERVIERE, dans l'Anjou, Diocèse d'Angers, Parlement de Paris, Intendance & Election d'Angers, a 314 habitans. Ce lieu appartient à l'Abbé de Marmoutier.

ESPESSAS, dans la Guienne, Diocèse de Bordeaux, Parlement, Intendance & Election de Bordeaux, a 226 habitans.

ESPEUGNEY, dans la Franche-Comté, Diocèse, Parlement, Intendance & Recette de Besançon, a 239 habitans.

ESPEYRAC, dans le Rouergue, Diocèse de Cahors, Parlement de Toulouse, Intendance de Montauban, Election de Villefranche, a 187 habitans.

ESPEZEL, dans le haut Languedoc, Diocèse d'Aler, Parlement & Intendance de Toulouse, Recette d'Aler, a 293 habitans.

ESPIAIS-Tournedos, dans l'Isle de France, Diocèse, Parlement, Intendance & Election de Paris, a 172 habitans.

ESPIAIS, dans la Beauce, Diocèse de Blois, Parlement de Paris, Intendance d'Orleans, Election de Vendôme, a 176 habitans.

ESPIASSAS, dans le Condomois, Diocèse de Condom, Parlement & Intendance de Bordeaux, Election de Condom, a 145 habitans.

ESPIEDS, dans l'Orleanois, Diocèse d'Orleans, Parlement de Paris, Intendance d'Orleans, Election de Beaugency, a 92 habitans.

ESPIEDS, dans le Vexin, Diocèse & Parlement de Rouen, Intendance de Paris, Election de Pontoise, a 309 habitans.

ESPIEDS & Louigny, dans la Brie, Diocèse de Soissons, Parlement de Paris, Intendance de Soissons, Election de Château-Thierry, a 406 habitans.

ESPIEZ, dans la Champagne, Diocèse de Toul, Parlement de Paris, Intendance de Châlons, Bailliage de Chaumont, Prieuré de Vaucouleurs, a 128 habitans. Le Chapitre de Liverdun est Patron de la Cure. Son Eglise est dédiée sous le titre de la Conversion de S. Paul. Cette Paroisse est possédée par indivis, entre le Roy & le Duc de Lorraine.

ESPIENS, dans le Condomois, Diocèse de Condom, Parlement & Intendance de Bordeaux, Election de Condom, a 121 habitans.

ESPIERT, dans la Guyenne, Diocèse, Parlement, Intendance & Election de Bordeaux, a 248 habitans.

ESPIEZ, dans le Poitou, Diocèse de Poitiers, Parlement de Paris, Intendance de Tours, Election de Loudun, a 444 habitans.

ESPIILLAC, dans le Rouergue, Diocèse de Cahors, Parlement de Toulouse, Intendance de Montauban, Election de Villefranche, a 314 habitans.

ESPINADET, dans l'Auvergne, Diocèse de S. Flour, Parlement de Paris, Intendance de Riom, Election d'Aurillac, a 42 habitans.

ESPINANT, dans la Champagne, Diocèse de Langres, Parlement de Paris, Intendance de Châlons, Election de Langres, a 290 habitans.

ESPINAS, dans le Quercy, Diocèse de Montauban, Parlement de Toulouse, Intendance & Election de Montauban, a 314 habitans.

ESPINAUX, dans le bas Languedoc, Diocèse d'Uzès, Parlement de Toulouse, Intendance de Montpellier, Recette d'Uzès, a 28 habitans.

ESPINASSE, dans l'Auvergne, Diocèse de

S. Flour,

Election

ESPI

d'Ambrun

Election

ESPI

le Quercy

de Toulou

ban, a 31

ESPI

gne, Dic

Intendan

309 habit

ESPI

cèse de C

dance de

332 habit

ESPI

Parlement

Caudebec

de S. Oler

ESPI

Parlement

Neuchâtel

est Seigne

ESPI

Parlement

156 habitat

ESPI

Bayeux, P

tion de Ca

ESPI

de Clermo

Riom, Ele

ESPI

d'Arras, Pa

Gouvernan

Pol, a 93

ESPI

Soissons, P

sons, Elect

ans.

ESPI

Champagn

Paris, Inte

habitans.

ESPI

Clermont

Election d

ESPI

ne, Diocè

terendance

bitans.

ESPI

fat, dans la

& Inténda

gne, a 91

ESPI

Diocèse d

pendance

38 habitac

ESPI

cèse d'Ar

miens, G

cette de

ESPI

cèse d'Ar

miens, G

ran, a 23

ESPI

de Comen

Sénéchaus

S. Flour, Parlement de Paris, Intendance de Riom, Election de Brioude, a 551 habitans.

ESPINASSE, dans le Dauphiné, Diocèse d'Ambrun, Parlement & Intendance de Grenoble, Election de Gap, a 286 habitans.

ESPINASSE ou S. Vincent d'Epinaffe, dans le Quercy, Diocèse de Montauban, Parlement de Toulouse, Intendance & Election de Montauban, a 316 habitans.

ESPINASSE & Aubuffon, dans l'Auvergne, Diocèse de Clermont, Parlement de Paris, Intendance de Riom, Election de Clermont, a 509 habitans.

ESPINASSOLLE, dans le Rouergue, Diocèse de Cahors, Parlement de Toulouse, Intendance de Montauban, Election de Villefranche, a 332 habitans.

ESPINAY, dans la Normandie, Diocèse, Parlement & Intendance de Rouen, Election de Caudebec, a 315 habitans. Messieurs de l'Abbaye de S. Oüen de Rouen en font Seigneur.

ESPINAY, dans la Normandie, Diocèse, Parlement & Intendance de Rotien, Election de Neuchâtel, a 416 habitans. M. de Vieuxbourg en est Seigneur.

ESPINAY, dans la Normandie, Diocèse, Parlement, Intendance, & Election de Rotien, a 156 habitans.

ESPINAY, dans la Normandie, Diocèse de Bayeux, Parlement de Rotien, Intendance & Election de Caën, a 216 habitans.

ESPINCHAL, dans l'Auvergne, Diocèse de Clermont, Parlement de Paris, Intendance de Riom, Election d'Issoire, a 275 habitans.

ESPINCHAM, dans l'Artois, Diocèse d'Arras, Parlement de Paris, Intendance d'Amiens, Gouvernance d'Arras, Bailliage & Recette de S. Pol, a 93 habitans.

ESPINE-aux-Bois, dans la Brie, Diocèse de Soissons, Parlement de Paris, Intendance de Soissons, Election de Château-Thierry, a 88 habitans.

ESPINE & la Maison de Malette, dans la Champagne, Diocèse de Reims, Parlement de Paris, Intendance & Election de Châlons, a 470 habitans.

ESPINET, dans l'Auvergne, Diocèse de Clermont, Parlement de Paris, Intendance & Election de Riom, a 208 habitans.

ESPINEII & Chevreuil, Bourg dans le Maine, Diocèse du Mans, Parlement de Paris, Intendance de Tours, Election du Mans, a 788 habitans.

ESPINOUBE, *Castrum de Spinoza*, Marquisat, dans la Provence, Diocèse de Riez, Parlement & Intendance d'Aix, Bailliage & Recette de Diegue, a 91 habitans.

ESPINOUBE, dans le bas Languedoc, Diocèse de Mende, Parlement de Toulouse, Intendance de Montpellier, Recette de Mende, a 38 habitans.

ESPINOY & Carvin, dans l'Artois, Diocèse d'Arras, Parlement de Paris, Intendance d'Amiens, Gouvernement d'Arras, Bailliage & Recette de Lens, a 1438 habitans.

ESPINOY-lez-Cambrai, dans l'Artois, Diocèse d'Arras, Parlement de Paris, Intendance d'Amiens, Gouvernement, Bailliage & Recette d'Arras, a 331 habitans.

ESPINTE, dans la basse Navarre, Diocèse de Comenges, Parlement de Pau, Intendance & Sénéchaussée de Sauveterre, a 268 habitans.

ESPIRA de la Gly, dans le Roussillon, Diocèse de Perpignan, Conseil, Intendance & Viguerie de Roussillon, a 401 habitans.

ESPIRA, dans le Roussillon, Diocèse de Perpignan, Conseil & Intendance de Roussillon, Viguerie de Conflans, a 171 habitans.

ESPIRE, dans l'Anjou, Diocèse d'Angers, Parlement de Paris, Intendance de Tours, Election d'Angers, a 425 habitans.

ESPIRIL, dans le Nebouzan, Diocèse de Comenges, Parlement de Toulouse, Intendance d'Auch, Recette de Nebouzan, a 286 habitans.

ESPIRALETT, *Espritaleum*, dans la Provence, Diocèse de Silleron, Parlement & Intendance d'Aix, Viguerie & Recette de Forcalquier, a 516 habitans.

ESPIAT, dans l'Auvergne, Diocèse de Clermont, Parlement de Paris, Intendance de Riom, Election de Clermont, a 343 habitans.

ESPISIAU sainte Christie, dans l'Armagnac, Diocèse d'Auch, Parlement de Toulouse, Intendance d'Auch, Election d'Armagnac, a 410 habitans.

ESPIZON, *Episo*, dans la Champagne, Diocèse de Toul, Parlement de Paris, Intendance de Châlons, Election de Chaumont, a 197 habitans. Son Eglise Paroissiale est dédiée à S. Didier, l'Archidiacre de Rinel est Patron de la Cure, & le Comte de Beaujeu en est Seigneur; cette Paroisse est de la Prevôté d'Andelot & du Bailliage de Chaumont.

ESPIZY, dans la Brie, Diocèse de Sens, Parlement & Intendance de Paris, Election de Montereau, a 120 habitans.

ESPLAISERS, dans la Flandre, Diocèse d'Amiens, Parlement de Paris, Intendance & Election d'Amiens, a 666 habitans.

ESPLAS, dans le Rouergue, Diocèse de Vâbres, Parlement de Toulouse, Intendance de Montauban, Election de Milhaud, a 60 habitans.

ESPLECHIN, dans la Flandre Vallonne, Diocèse de Tournay, Parlement de Douay, Intendance & Subdélégation de Lille, a 274 habitans.

ESPLY, dans le pays Messin, Diocèse, Parlement, Intendance & Recette de Metz, a 387 habitans.

ESPOCY, dans le Bearn, Diocèse de Lescar, Parlement de Pau, Intendance d'Auch, Sénéchaussée & Recette de Pau, a 208 habitans.

ESPOIGNY, dans la Champagne, Diocèse de Reims, Parlement de Paris, Intendance de Châlons, Election de Reims, a 414 habitans. Ce lieu est près la Riviere d'Yonne.

ESPONDEILLAR, Bourg, dans le bas Languedoc, Diocèse de Beziers, Parlement de Toulouse, Intendance de Montpellier, Recette de Beziers, a 176 habitans.

ESPONT, dans la Beauce, Diocèse de Chartres, Parlement & Intendance de Paris, Election de Mantes, a 752 habitans.

ESPOTEMONT, dans la Champagne, Diocèse de Paris, Intendance de Châlons, Election de Bar-sur-Aube, a 172 habitans.

ESPOYE, dans la Champagne, Diocèse de Reims, Parlement de Paris, Intendance de Châlons, Election de Reims, a 282 habitans.

ESPRELS, dans la Franche-Comté, Diocèse, Parlement & Intendance de Besaçon, Recette de Vesoul, a 261 habitans.

ESPREVILLE, dans la Normandie, Dio-

cèfe, Parlement & Intendance de Rotien, Election de Montivilliers, a 337 habitans. M. le Comte d'Evreux en est Seigneur.

ESPREVILLE, dans la Normandie, Diocèfe, Parlement & Intendance de Rotien, Election de Montivilliers, a 364 habitans. M. l'Abbé de Fefcamp en est Seigneur.

ESPREVILLE-sur-Ry, dans la Normandie, Diocèfe, Parlement, Intendance & Election de Rotien, a 148 habitans. M. Caillot de Seriomont en est Seigneur.

EPUISE, dans le Maine, Diocèfe du Mans, Parlement de Paris, Intendance de Tours, Election de Château-du-Loir, a 173 habitans.

ESPY, dans la Franche-Comté, Diocèfe, Parlement & Intendance de Befançon, Recette d'Orgelet, a 46 habitans.

ESQ

ESQUAY, dans la Normandie, Diocèfe de Bayeux, Parlement de Rotien, Intendance de Caën, Election de Bayeux, a 307 habitans.

ESQUAY, dans la Normandie, Diocèfe & Parlement de Rotien, Intendance & Election de Caën, a 217 habitans.

ESQUEDAZE, dans le Comté & du Diocèfe de Comenges, Parlement de Toulouse, Intendance d'Auch, Election de Comenges, a 250 habitans.

ESQUEHERYES, dans la Picardie, Diocèfe de Laon, Parlement de Paris, Intendance de Soiffons, Election de Guife, a 946 habitans.

ESQUELDRE, dans le Bazadois, Diocèfe de Bazas, Parlement & Intendance de Bordeaux, Election de Condom, a 136 habitans.

ESQUELDROS, dans le Bazadois, Diocèfe de Bazas, Parlement & Intendance de Bordeaux, Election de Condom, a 118 habitans.

ESQUEMICOURT, dans l'Artois, Diocèfe d'Arras, Parlement de Paris, Intendance d'Amiens, Gouvernance, Bailliage & Recette de S. Pol, a 87 habitans.

ESQUENOY, dans la Picardie, Diocèfe d'Amiens, Parlement de Paris, Intendance d'Amiens, Election de Mondidier, a 568 habitans.

ESQUERDES, dans l'Artois, Diocèfe d'Arras, Parlement de Paris, Intendance d'Amiens, Gouvernance, Bailliage & Recette d'Aire a 187 habitans.

ESQUERMES, dans la Flandre Vallonne, Diocèfe de Tournay, Parlement de Doisy, Intendance & Subdelegation de Lille, a 498 habitans.

ESQUERNIN, dans l'Artois, Diocèfe d'Arras, Parlement de Paris, Intendance d'Amiens, Gouvernement d'Arras, Bailliage & Recette de Lens, a 117 habitans.

ESQUETOT-Lauber, dans la Normandie, Diocèfe, Parlement, Intendance & Election de Rotien, a 118 habitans. M. l'Abbé de S. Vandril-le & Meffieurs de Mouy en font Seigneurs.

ESQUEUDREVILLE, dans la Normandie, Diocèfe de Coutances, Parlement de Rotien, Intendance de Caën, Election de Valognes, a 518 habitans. Ce lieu qui est une Pâroiffe, est fitué fur le bord de la mer, où est l'Abbaye de Cherbourg, qui en est tout proche, & nomme à la Cure.

ESQUEVILLEY, dans la Franche-Comté, Diocèfe, Parlement & Intendance de Befançon, Bailliage & Recette de Vesoul, a 156 habitans.

ESQUEVILLON, dans la Franche-Comté, Diocèfe, Parlement & Intendance de Befançon, Bailliage & Recette de Poligny, a 99 habitans.

ESQUIBIEN, & Audiern fa Tréve, dans la Bretagne, Diocèfe de Quimper, Parlement de Rennes, Intendance de Nantes, Recette de Quimper, a 306 habitans.

ESQUIENNES, dans la Picardie, Diocèfe d'Amiens, Parlement de Paris, Intendance & Election d'Amiens, a 364 habitans.

ESQUIESSÉ, dans la Gascogne, Diocèfe de Tarbes, Parlement de Toulouse, Intendance d'Auch, Recette du Comté de Bigorre, a 221 habitans.

ESQUILLES, dans le haut Languedoc, Diocèfe, Parlement, Intendance & Recette de Toulouse, a 211 habitans.

ESQUILLEY, dans la Franche-Comté, Diocèfe, Parlement & Intendance de Befançon, Bailliage & Recette de Vesoul, a 30 habitans.

ESQUILLY, dans la Normandie, Diocèfe de Coutances, Parlement de Rotien, Intendance de Caën, Election de Coutances, a 487 habitans.

ESQUINESATTE, dans l'Artois, Diocèfe de S. Omer, Parlement de Paris, Intendance d'Amiens, Gouvernement d'Arras, Bailliage & Recette d'Aire, a 217 habitans.

ESQUIZAL, dans le Bearn, Diocèfe d'Oleron, Parlement de Pau, Intendance d'Auch, Senéchauffée & Recette d'Oleron, a 161 habitans.

ESSR

ESRAMCOURT, dans la Picardie, Diocèfe d'Amiens, Parlement de Paris, Intendance & Election d'Amiens, a 81 habitans.

ESS

ESSANCOURT, dans la Picardie, Diocèfe d'Amiens, Parlement de Paris, Intendance & Election d'Amiens, a 292 habitans.

ESSARD-Cuenot, dans la Franche-Comté, Diocèfe, Parlement & Intendance de Befançon, Recette de Baume, a 14 habitans.

les ESSARDS-le-Vicomte, dans la Champagne, Diocèfe de Troyes, Parlement de Paris, Intendance de Châlons, Election de Troyes, a 195 habitans.

les ESSARDS, dans la Beauce, Diocèfe de Blois, Parlement de Paris, Intendance d'Orleans, Election de Vendôme, a 165 habitans.

les ESSARDS, dans l'Anjou, Diocèfe d'Angers, Parlement de Paris, Intendance de Tours, Election d'Angers, a 178 habitans.

les ESSARDS, Bourg, dans la Sainthonge, Diocèfe de Saintes, Parlement de Bordeaux, Intendance de la Rochelle, Election de Saintes, a 725 habitans.

ESSAROY, dans la Bourgogne, Diocèfe de Langres, Parlement & Intendance de Dijon, Recette de Châtillon, a 91 habitans. Ce lieu est fitué dans un vallon. Il y pâssé un petit Ruiffeau. L'Evêque de Langres est Collateur de la Cure.

ESSART & Serelinge, dans l'Artois, Diocèfe d'Arras, Parlement de Paris, Intendance d'Amiens, Gouvernement d'Arras, Bailliage & Recette de Bethune, a 28 habitans.

ESSARTAINE, dans la Bourgogne, Diocèfe d'Autun, Parlement & Intendance de Dijon, partie

partie de B
& partie d
d'Autun ,
de colline
fes ; les Ch
lateurs de
ESSAR
cèfe de Ba
ce de Caën
tans.

ESSA
d'Angoulême
Limoges .
tans.

les ESS
Chartres, l
tion de M
les ESS.

se de Liffieu
d'Alençon ,
les ESS.

se d'Evreux
d'Alençon ,
Damville .

les ESS
dans la Nor
tendance de
125 habitans

les ESS
Diocèfe de
dance de T
bitans. Ces
Collation de

les ESS
tou, Diocèfe
Intendance

1834 habitans
les ESSA
cèfe de Mea
Election de

ESSAY
Effeims, Eff
Normandie
de Séez, Par
tion d'Alen
ges de Bail
Il est à deux
couchant d
seulement B
bre de ses C
ties & les p
railles avec
que plus que
assez fort ,
à laquelle o
Séez & de
c'est ce qui
de Magistra
dence à 666
de l'Ordre
une Léprofe

L'Eglise B
mais grosse
du Bourg,
où il n'y a
Laurent, q
le Roy a la
caufe de for
Cure & la
tiennent à
par la liber
mier du no

Normandie
de Séez, Par
tion d'Alen
ges de Bail
Il est à deux
couchant d
seulement B
bre de ses C
ties & les p
railles avec
que plus que
assez fort ,
à laquelle o
Séez & de
c'est ce qui
de Magistra
dence à 666
de l'Ordre
une Léprofe

L'Eglise B
mais grosse
du Bourg,
où il n'y a
Laurent, q
le Roy a la
caufe de for
Cure & la
tiennent à
par la liber
mier du no

L'Eglise B
mais grosse
du Bourg,
où il n'y a
Laurent, q
le Roy a la
caufe de for
Cure & la
tiennent à
par la liber
mier du no

L'Eglise B
mais grosse
du Bourg,
où il n'y a
Laurent, q
le Roy a la
caufe de for
Cure & la
tiennent à
par la liber
mier du no

L'Eglise B
mais grosse
du Bourg,
où il n'y a
Laurent, q
le Roy a la
caufe de for
Cure & la
tiennent à
par la liber
mier du no

L'Eglise B
mais grosse
du Bourg,
où il n'y a
Laurent, q
le Roy a la
caufe de for
Cure & la
tiennent à
par la liber
mier du no

L'Eglise B
mais grosse
du Bourg,
où il n'y a
Laurent, q
le Roy a la
caufe de for
Cure & la
tiennent à
par la liber
mier du no

L'Eglise B
mais grosse
du Bourg,
où il n'y a
Laurent, q
le Roy a la
caufe de for
Cure & la
tiennent à
par la liber
mier du no

L'Eglise B
mais grosse
du Bourg,
où il n'y a
Laurent, q
le Roy a la
caufe de for
Cure & la
tiennent à
par la liber
mier du no

L'Eglise B
mais grosse
du Bourg,
où il n'y a
Laurent, q
le Roy a la
caufe de for
Cure & la
tiennent à
par la liber
mier du no

L'Eglise B
mais grosse
du Bourg,
où il n'y a
Laurent, q
le Roy a la
caufe de for
Cure & la
tiennent à
par la liber
mier du no

L'Eglise B
mais grosse
du Bourg,
où il n'y a
Laurent, q
le Roy a la
caufe de for
Cure & la
tiennent à
par la liber
mier du no

L'Eglise B
mais grosse
du Bourg,
où il n'y a
Laurent, q
le Roy a la
caufe de for
Cure & la
tiennent à
par la liber
mier du no

L'Eglise B
mais grosse
du Bourg,
où il n'y a
Laurent, q
le Roy a la
caufe de for
Cure & la
tiennent à
par la liber
mier du no

L'Eglise B
mais grosse
du Bourg,
où il n'y a
Laurent, q
le Roy a la
caufe de for
Cure & la
tiennent à
par la liber
mier du no

partie du Bailliage & Grenier à sel de Montcéni, & partie du Bailliage, Grenier à sel & Recette d'Autun, a 268 habitans. Ce lieu est situé en pays de colline, les terres y sont maigres & sablonneuses; les Chanoines de S. Lazare d'Autun, sont Colateurs de la Cure.

ESSARLIERS, dans la Normandie, Diocèse de Bayeux, Parlement de Rouën, Intendance de Caën, Election de Bayeux, a 500 habitans.

ESSARTS, dans l'Angoumois, Diocèse d'Angoulême, Parlement de Paris, Intendance de Limoges, Election d'Angoulême, a 901 habitans.

ESSARTS, dans la Beauce, Diocèse de Chartres, Parlement & Intendance de Paris, Election de Montfort, a 402 habitans.

ESSARTS, dans la Normandie, Diocèse de Lisieux, Parlement de Rouën, Intendance d'Alençon, Election de Bémay, a 95 habitans.

ESSARTS, dans la Normandie, Diocèse d'Evreux, Parlement de Rouën, Intendance d'Alençon, Election de Conches, Sergenterie de Damville, a 565 habitans. Voyez la Gueroûle.

ESSARTS ou S. Jean des Estarts, dans la Normandie, Diocèse, Parlement & Intendance de Rouën, Election de Montrivilliers, a 125 habitans.

ESSARTS, Cense, dans la Touraine, Diocèse de Nevers, Parlement de Paris, Intendance de Tours, Election de Chinon, a 140 habitans. C'est une Paroisse dont la Cure est à la Collation de l'Archevêque de Tours.

ESSARTS, Ville, Baronie, dans le Poitou, Diocèse de la Rochelle, Parlement de Paris, Intendance de Poitiers, Election de Mauléon, a 1814 habitans.

ESSARTS-l'Evêque, dans la Brie, Diocèse de Meaux, Parlement & Intendance de Paris, Election de Meaux, a 107 habitans.

ESSAY, *Axiis, Axium, Axium, Assium, Effium, Essium*, Bourg ou petite Ville, dans la Normandie, Diocèse, Archidiaconé & Doyenné de Sées, Parlement de Rouën, Intendance & Election d'Alençon, Grenier à sel de Sées, avec Sièges de Bailliage & de Vicomté, a 914 habitans. Il est à deux lieues de la ville de Sées, qu'il a au couchant d'être. Si dans l'ordinaire on l'appelle seulement Bourg, ce n'est qu'à cause du petit nombre de ses Citoyens; car il a encore toutes les parties & les privilèges des Villes. Il est fermé de murailles avec des fossés, & quoiqu'il ne reste presque plus que les vestiges de son Château, qui étoit assez fort, il en conserve toujours la Jurisdiction, à laquelle on a même joint celle des Châteaux de Sées & de sainte Scolasse, qui sont aussi détruits: c'est ce qui y a fait établir un Corps considérable de Magistrats; mais dont plusieurs sont leur résidence à Sées. Il y a de plus une Abbaye de Filles, de l'Ordre de S. Augustin, avec un Hôpital & une Léproserie, qui y ont été unis.

L'Eglise Paroissiale de S. Pierre est assez grande, mais grossière & sans voute; elle est à l'extrémité du Bourg, & un peu éloignée de la Ville murée, où il n'y a d'autre Eglise que la Chapelle de S. Laurent, qui étoit celle du Château, de laquelle le Roy a la nomination; & qui est fort négligée à cause de son peu de revenu. La présentation de la Cure & la principale partie des dixmes, appartiennent à l'Abbaye de Loulay; & apparemment par la libéralité de Guillaume de Bellefme, premier du nom son Fondateur, qui étoit aussi Sei-

gneur d'Essay, vers l'an 1020. Cependant ce patronage & ces dixmes furent dans la suite contestez à ce Monastère, par des Gentilshommes vassaux du Seigneur suzerain; mais aux Misses tenues à Sées en 1209. Guillaume de Garennes renonça au droit qu'il y prétendoit, à condition que les Moines de Loulay bâtiroient leur grande hors de son Fief; & Robert de Planches, Chevalier, fit avec Jeanne d'Essay sa femme, une semblable renonciation en 1222. moyennant dix livres, selon le Cartulaire de cette Abbaye. La Cure avoit alors deux Curez, qui ne résidoient quelcques ni l'un ni l'autre; & du moins Jean Archidiaque de Lisieux, qui en étoit un, vers l'an 1200. n'étoit pas à portée pour en faire les fonctions; mais Geoffroy de Maier Evêque de Sées, en réunir les deux portions l'an 1246. à la prière des Moines, dont la part des dixmes devoit par-là meilleure. Cette Cure est d'environ huit cens livres, compris le dedans de l'Eglise, où il y a une Confrérie de Charité pour les Morts.

La Léproserie, dont la Chapelle est sous le titre de S. Marc, doit être du douzième siècle ou du suivant, & avoir été fondée par les habitans, qui en conserverent le patronage, jusqu'à ce qu'elle fut unie à l'Ordre de S. Lazare par Louis XIV. Ce Monarque l'en retira depuis, & l'unir à l'Hôpital, par un Arrêt de son Conseil du 14. Juillet 1695. Son revenu est d'environ cent livres.

Pour l'Hôpital, il n'est que du commencement du quatorzième siècle; son Eglise qui est sous l'Invocation de S. Louis, est une des premières qui ait eu pour Patron ce pieux Roy, qui fut canonisé en 1297. Ses biens consistent dans une portion des dixmes de Neuville près Sées, qui est de quatre à cinq cens livres de rente, & dans une Métairie d'environ deux cens livres, au lieu même d'Essay. Charles Comte de Valois & d'Alençon, petit-fils de Louis, contesta à l'Evêque Philippe Boulenger en 1307. la nomination de Prêtre Administrateur, & le procès ne finit que sous Charles II. son fils, qui mit de grace speciale, de cité & d'aumône, la ceda par Acte du 5. Juillet 1327. à l'Evêque Guillaume Manger & à ses Successeurs. Il reçut en même-tems deux cens livres de ce Prélat, pour l'amortissement des fonds qu'il possédoit déjà; somme qui équipoloit alors à plus de douze cens livres d'aujourd'hui. Charles IV. Duc d'Alençon & Marguerite de Valois sa femme, sœur du Roy François I. ayant en 1519. formé le dessein d'établir à Essay une Maison de Religieuses Penitentes, engagerent l'Evêque Jacques de Sully, à leur accorder cet Hôpital pour les y mettre, ce qui fut agréé du Chapitre de Sées & des bourgeois d'Essay; mais à condition que l'Hospitalité continueroit d'y être exercée, pourquoy il seroit construit un logement particulier, qu'on y diroit deux Messes par semaine, & qu'on y feroit le Divin Service accoutumé pour la Reverence de S. Louis. On veut de plus, que le Curé d'Essay ait conservé le droit d'officier dans la Chapelle aux premières Vêpres & à la Messe, le jour de la fere de ce Saint, & de recevoir vingt sols d'honneur, & afin de dédommager aussi l'Eglise de Sées, du patronage dont elle se dépoilleroit, le Prince lui ceda la nomination de la Cure de S. Lohier proche d'Argentan. Par ce moyen, les Religieuses d'Essay demeurèrent en pleine possession de l'Hôpital & de ses biens; mais en 1676. elles furent privées de la moitié de ceux-ci, que Louis XIV. mit à l'Ordre de S. Lazare, à la suggestion du fameux Marquis de Louvois, Ministre de la Guerre, qui enlevait alors de

toutes parts les revenus des pauvres, pour enrichir cet Ordre, dont il avoit été fait grand Maître : c'est aussi ce qui ne dura qu'autant que lui ; car dès qu'il fut mort, ce religieux Monarque les rendit aux pauvres ; & ceux dont il s'agit furent restitués à l'Abbaye d'Essay, au droit de l'Hôpital qui lui est uni ; ce fut par un Arrest du Conseil du 9. Juillet 1694. Cependant comme les habitants d'Essay & leur Curé, auroient bien voulu avoir un Hôpital séparé, qui leur auroit été d'une plus grande utilité ; ils présentèrent en 1699. une Requête à M. d'Aquin Evêque de Sées, où prétendant que les Religieuses n'acquittoient point les Charges de celui-là, ils demandoient qu'on leur en ôtât l'administration ; mais elles soutinrent qu'on n'avoit rien à leur reprocher sur leurs devoirs, qu'elles faisoient toujours beaucoup d'aumônes aux pauvres passans & autres ; & les bourgeois ne porteroient pas l'affaire plus loin. Leur intention n'étoit nullement d'y loger les mendians & pelerins, selon l'ancien usage, qui n'étoit propre qu'à multiplier les vagabonds ; mais ils vouloient y mettre les pauvres malades du lieu, qui est à quoi on a fait servir les Hôpitaux des autres Villes.

On a déjà vu que ce fut en 1519. que Charles IV. Duc d'Alençon & la Duchesse son épouse, fondèrent à Essay la Maison de ces Religieuses. Cependant la Bulle de Leon X. du 22. Decembre de cette année pour son érection, n'en fait honneur qu'à la Princesse ; & c'est sans doute parce que cet établissement convenoit mieux à son sexe ; car du reste elle ne fut dotée que des biens patrimoniaux du Duc. Il y est dit qu'elle la destinoit pour y retirer les femmes perdues, qui touchées de leur désordre cherchoient un azile où elles pussent faire pénitence ; qu'il y en auroit vingt, dont seize seroient Religieuses de Chœur, & quatre Converses pour les servir, qu'elles seroient l'Office selon le Rit Romain, & qu'elles seroient d'abord tirées de la Maison des Filles Penitentes de sainte Madeleine de Paris, de l'Ordre de S. Augustin, qui étoient d'un pareil Institut, sans quoi il auroit été difficile de former une Communauté Régulière de ces sortes de personnes. Le Pape, selon que les bourgeois l'avoient demandé, voulut aussi qu'on conservât les droits des pauvres sur l'Hôpital, dans le fond duquel on bâtiroit le nouveau Monastère ; de manière que la Duchesse donnât un autre lieu pour les recevoir, & qu'on y appliquât les revenus de cet Hôpital ; comme encore qu'on pourvût à l'indemnité du Curé, à qui par cette raison les Religieuses font trente livres de rente.

La Bulle étoit adressée à l'Archevêque de Sens, ou à l'Evêque de Paris, pour son exécution, & l'Archevêque délégua en sa place l'Evêque de Sées, l'Abbé de S. Martin de la même Ville, & Jacques Moulin Chanoine de Limoges & Docteur en Theologie. Le Duc donna pour la subsistance des Religieuses, la Terre de la Croix-Christ, dans la Paroisse de Hauterive, les Prez le Comte sur la Sarte, l'étang de Sarton, celui de la Réverderie, plusieurs rentes en bleds crus dans le pays du Maine, quelques autres en argent ; & le tout ne produisoit que deux mille trois cents vingt-sept livres de revenu, en 1667. selon la déclaration qu'elles donnerent alors de leurs biens. Il leur accorda de plus dans ses forêts, le droit de païsson pour leurs bêtes, avec celui d'y prendre du bois pour l'entretien de leurs bâtimens, & tous les ans pour leur chauffage quatre-vingt cordes de bois, qui ont été depuis réduites à trente-cinq. Il les avoit dans la suite encore gratifiées du Fief de Croupis, dans

le Diocèse de Lisieux, qui lui étoit venu par la condamnation à mort d'un Jean Guerin, Ecuyer, lequel avoit tué sa femme, ses quatre enfans & leurs nourrices ; mais elles le rendirent à un autre Jean Guerin, Ecuyer, pour trente livres de rente, qui leur furent amorties en 1534. par trois cents livres.

Ce Prince qui n'avoit point d'enfans, n'auroit pas sans doute borné là ses bienfaits pour cette nouvelle Maison ; mais étant mort dès 1535. avant que les bâtimens en fussent achevés, elle resta fort imparfaite ; ses biens n'augmentèrent même plus depuis, si ce n'est par le droit de franc-salé, fixé à huit minots de sel, que les Religieuses obtinrent de Henry IV. par Lettres du 10. Decembre 1596. en considération de l'Hôpital dont elles sont chargées, & une partie leur a déjà été retranchée. Ce Monarque étoit petit-fils de la Fondatrice, qui s'étoit remariée à Henry Roy de Navarre, n'eût plus cet établissement à cœur, quoique le Roy François I. son frere lui eût consacré la jouissance du Duché d'Alençon. Aussi goûta-t-elle alors les erreurs de Luther, puis celles de Calvin, qui commençoient à se répandre en France ; elle les favorisoit autant qu'elle le pouvoit : & au surplus, à en juger par son Livre de Contes, elle s'occupoit bien davantage à recueillir ou à inventer des aventures de galanterie, aux dépens des Moines & d'autres, qu'à retirer du crime des femmes de mauvaise vie, selon sa première dévotion.

Cette Abbaye n'a point encore d'autre Eglise que celle de l'Hôpital, qui est peu de chose, de même que les autres lieux Réguliers, quoique les bâtimens en soient la plupart modernes ; une petite Rivière passe par-dessous, ce qui joint à plusieurs fontaines voisines, en rend la demeure bien plus commode que sainte. Ce que la Maison a seulement de beau, & dont elle tire beaucoup d'utilité, est un fort grand enclos, en assez bon fond, qui est fermé de murailles, & qui fut fait sur la fin du siècle dernier. Elle n'a encore eu que neuf Abbes, qu'on mettra ici, ne se trouvant point dans le *Gallia Chr.* où il n'est fait aucune mention de cette Abbaye.

La première fut Bernarde le Bordier, qu'on avoit prise dans la Maison de la Magdelene de Paris, à laquelle on fut encore obligé de demander de nouveaux Sujets en 1535. Elle gouverna jusqu'en 1554. qu'elle donna sa démission à cause de son grand âge. La Communauté étoit composée alors de cette Dame, de Françoise d'Epéron, Prieure, & de seize autres Religieuses nommées Cecile Donc, Françoise de Villers, Catherine, Magdelene & Anne de Pluviers, Gabrielle, Barbe & Renée des Loges, Marie de Montesson, Françoise de Bonvout, Magdelene Cajet, Catherine d'Orville, Marie de Pifeux, Agnez Loisel, Marie de Harengere & Marguerite Marot, qui pouvoit être parente, ou même fille du célèbre Poète de ce nom, que la Reine de Navarre avoit beaucoup affectionné ; mais qui n'auroit pas comme lui toujours croupi dans son dérèglement ; & cette Communauté élut Marie de Pluviers, que Pierre Duval Evêque de Sées benit le Dimanche 31. Mars de l'an 1555. Cependant elle ne put pas conserver cette place, dont le Roy Henry II. voulut disposer, elle fut obligée d'y renoncer, & ce Monarque nomma au Pape Paul IV. Catherine d'Illiers, Religieuse de S. Avit, sœur d'Oudard d'Illiers, Seigneur de Chantemelle, Chevalier de l'Ordre & Capitaine de cinquante hommes d'armes, laquelle obtint ses Bulles le 19. Septembre de cette année. Comme celle-ci n'étoit pas du nombre des filles repenties, elle ne se mit pas en peine d'en

recevoir d
& en peu
que de fil
mens ne c
les, où le
solument
posées à l
comme Ess
y seroient
extrême qu
portoiert
ge, selon
Eglise.

Catherine
du revenu
loit qu'à
sans les jeu
elles n'aur
vingt Keli
nement, &
ronne de R
May 1598.
mus Evêque
Maison, de
alors peu
de la Chet
de Jotierre
1638. trav
bien que p
thmes. El
étoit établi
& qui a été
bres dans l
par l'Evêqu
mourut le
obtenu du
4. Juin pou
sa nièce, q
ans. Cette
la Chetardi
& Gouvern
cond, s'avi
des armes ;
elle devint
esprit & pa
trènement
gués. Ma
çon la ven
con, où ce
Abbé de
plusieurs L
de Rochec
d'Essay, et
qu'il songe
une partie
pour en pou
ge d'être b
de Meaux
Episcopal.
coup qu'ell
du tempore
car c'est el
on a déjà p
dettes & r
toit plus en
parens des
de cinquar
sa sœur, A
coup de p
mais la m
therine d'O

recevoir d'autres, selon l'intention des Fondateurs; & en peu, la Maison ne se trouva plus remplie que de filles d'honneur. Aussi de pareils établissements ne conviennent-ils que dans de grandes Villes, où les filles penitentes peuvent demeurer abfolument cachées au monde, pour n'être plus exposées à la tentation; car dans de petits lieux, comme Effay où elles seroient toutes connues, elles y seroient toujours en danger, par la difficulté extrême qu'elles auroient à garder l'exacte retraite nécessaire à leur état. Ces premières Religieuses portoient sur leurs épaules une Croix d'étoffe rouge, selon un Tableau qui étoit autrefois dans leur Eglise.

Catherine d'Illiers donna en 1570. la déclaration du revenu de l'Abbaye & de l'Hôpital, qui n'alloit qu'à cinq cens livres, & elle marquoit que sans les jeunes Pensionnaires qu'elles instruisoient, elles n'auroient pas pu subsister; elles étoient alors vingt Religieuses. Elle se démit aussi du gouvernement, & ce fut en faveur de Petronille ou Perronne de Reclennes, dont les Bulles font du 26. May 1598. Du tems de cette Abbesse, Jacques Camus Evêque de Sées fit le 30. Avril 1621. pour la Maison, des Règlemens qui montrent qu'il y avoit alors peu d'ordre. Mais Marie-Françoise Trotti de la Chetardie sa nièce, Religieuse de l'Abbaye de Jouarre, qui lui succéda par Bulles du 25. Juin 1638. travailla beaucoup pour l'y rétablir, aussi bien que pour en augmenter le temporel & les bâtimens. Elle étoit d'une famille Italienne, qui étoit établie dans le Royaume au seizième siècle, & qui a depuis produit plusieurs personnes célèbres dans l'Eglise & dans l'Etat; elle ne fut benie par l'Evêque de Sées que le 30. May 1649. & elle mourut le 4. Février 1676. Dès 1662. elle avoit obtenu du Pape Alexandre VII. par des Bulles du 4. Juin pour Coadjutrice, Françoise de la Chetardie sa nièce, qu'elle avoit élevée depuis l'âge de neuf ans. Cette dernière avoit trois freres, dont M. de la Chetardie, mort Lieutenant général des Armées & Gouverneur de Landrecy, étoit l'aîné; le second, s'avança aussi beaucoup dans la profession des armes; & le troisième fut Abbé de Balene: elle devint aussi elle-même très-célèbre par son esprit & par son éminente vertu, qui la firent extrêmement estimer des personnes les plus distinguées. Madame la Duchesse de Guise & d'Alençon la venoit voir très-souvent de la ville d'Alençon, où cette Princesse passoit les étés; le Grand Abbé de la Trappe M. de Rancé, lui écrivit plusieurs Lettres; & M. le Comte de Maure, (Louis de Rochecouart) qui étoit engagé du Domaine d'Effay, étoit si édifié de ses conversations, lorsqu'il songea sérieusement à son salut, qu'il passa une partie de ses dernières années dans le pays, pour en pouvoir profiter. Elle eut de plus l'avantage d'être benie par le fameux M. Bossuet Evêque de Meaux, en 1684. durant la vacance du Siège Episcopal. Mais d'autre côté il s'en falloit beaucoup qu'elle fût aussi intelligente dans la conduite du temporel, que dans le gouvernement spirituel: car c'est elle qui entreprit le grand enclos, dont on a déjà parlé, & qui pour cela contracta tant de dettes & reçut tant de filles, que la Maison n'étoit plus en état de se soutenir, sans le secours des parens des Religieuses. Elle mourut en 1687. âgée de cinquante-huit ans. Marie de la Chetardie sa sœur, Abbesse après elle, qui avoit aussi beaucoup de piété, fut au contraire très-économique; mais la mort l'enleva dès le 7. Janvier 1693. Catherine d'Osmond, d'une famille fort noble du

pays qui eut la place, tint la même conduite; ainsi les dettes s'acquittant peu à peu, & le nombre des Religieuses étant fort diminué, elle eut la consolation en mourant en 1718. de laisser la Maison dans une situation plus avantageuse. Son revenu présent peut être de quatre mille livres de rente, & elle est aujourd'hui gouvernée par Madame Ravot d'Ombreval, sœur de M. d'Ombreval, Intendant de Tours, laquelle étoit auparavant Religieuse de la Villette proche de Paris.

Pour retourner aux ruines du Château d'Effay, il étoit flanqué de bonnes Tours, & défendu du côté du nord & du couchant, par un grand étang qui y fait encore moudre un Moulin: ce fut vraisemblablement Guillaume de Belleme I. son plus ancien Seigneur connu, qui le bâtit au commencement du onzième siècle; mais il fut fort augmenté dans le quatorzième, par Pierre II. Comte d'Alençon, qui en aimoit beaucoup le séjour; & peut-être étoit-ce à cause du plaisir de la chasse, que lui procuroit la belle forêt de Bourfe, qui n'en est qu'à un quart de lieu; Jean I. Duc d'Alençon son fils y prit naissance, de même que Jeanne & Marie ses filles. C'est lui, ce semble, qui éleva les murs de la Ville & qui l'environna de fossés, qui est à quoi il faisoit contribuer ses vassaux en 1361. Pierre de la Cornille en étant alors le Capitaine ou Gouverneur; Jean de Rochefort, mentionné dans le Necrologe de S. Martin de Sées, l'avoit été auparavant, & peut-être du tems de S. Louis; & Pierre d'Aché l'étoit en 1405. Les Anglois s'en emparèrent vers l'an 1418. lorsqu'ils le rendirent maîtres de la Province, & ils n'en furent chassés qu'en 1449. ce fut par Jean II. Duc d'Alençon; car ce Prince sachant qu'une partie de ceux qui la gardoient, étoient à pécher en étang assez éloigné, les alla surprendre dans cette occupation, les fit prisonniers, les amena devant la Place, les menaça de les faire tous pendre, si on ne lui en ouvroit les portes; & c'est ce qui eut son effet, comme on l'apprend de l'Histoire du Roy Charles VII. Quand l'appanage d'Alençon fut revenu à la Couronne en 1525. on négligea fort ce Château, & on le détruisit enfin durant la guerre de la Ligue, à cause que les Rebelles en faisoient un lieu de retraite, d'où ils ravageoient le pays.

Son Domaine a toujours été joint à celui d'Alençon, jusqu'au siècle passé. Il est vrai qu'en 1219. après la mort de Robert de Mourgommery, dernier des anciens Comtes d'Alençon, il étoit tombé en partage avec la forêt de Bourfe, à Ela sœur de ce Comte; mais Philippe Auguste qui s'étoit fait céder Alençon par cette Dame & par les autres héritiers, s'étant encore réservé la liberté de faire démanteler la Forteresse d'Effay, s'il le jugeoit à propos, aimant mieux prendre le tout pour lui, & donna la Baronie d'Écouché en échange par Acte du mois d'Avril 1222. On estima alors le revenu d'Effay, qui, la forêt non comprise, que le Prince eut aussi, alloit à quatre-vingt-dix livres treize sols, sur quoi le Chapelain du Château prenoit quinze livres, somme alors suffisante pour l'entretien d'un Prêtre; le Four produisoit quatre livres, le Moulin trente-neuf livres douze sols, outre la dixme de la moute qui avoit été donnée à quelque Eglise; la Foire de S. Pierre-aux-Liens quarante sols, la Prevôté quarante sols, la Métairie d'Annat avec ses dépendances vingt livres, la Censive de sainte Scolasse cinquante sols, le Fief de Marchenaisons vingt sols, l'Esthere de Foligny quatre livres; celle des Fontaines huit sols, l'étang de Paillolote cent sols, les corvées des Laboureurs soixante sols,

les festages des Maisons vingt sols, &c. Une partie de ces choses ne sont plus de ce Domaine; mais aussi il en comprend d'autres qui ne sont point ici énoocées, comme plusieurs rentes Seigneuriales en bled; il peut présentement aller à quinze cens livres de rente, conjointement avec le Domaine de sainte Scolaste, qui lui est uni. Il fut engagé séparément du Duché d'Alençon au Maréchal de Marillac, qui en jouissoit en 1622. & ensuite au Comte de Maure, dont on a déjà parlé. Ce dernier eut aussi la nomination des Offices de Judicature, qui étoient nouvellement établis; il aimoit Essay, où il fit bâtir un petit appartement sur le terrain de l'Abbaye, & l'on voit encore ses armes à l'Autel de l'Eglise de ce Monastère, avec celles du Fondateur. Ce Domaine qui étoit revenu à la Couronne, fut de nouveau engagé sur le fin du siècle passé, à Monsieur Blin Fermier Général; & après avoir passé par quelques autres mains, il est aujourd'hui dans celles de M. Couart Secrétaire du Roy. Le Marché qui est peu considérable y tient le Mardi.

La Jurisdiction d'Essay s'étend sur soixante & dix-sept Paroisses, dont quelques-unes sont partagées par d'autres Jurisdicions, à cause de la différence de leur mouvance, & elles sont divisées en sept Sergenteries nobles, dépendantes des Châtellenies d'Essay & de sainte Scolaste; la Châtellenie d'Essay a sous elle les Sergenteries d'Essay, de Séez, du Mesle sur Sarre & de Courtoimer; & la Châtellenie de sainte Scolaste, a sous elle les Sergenteries de sainte Scolaste, du Mesle-Raut & d'Almenesches. Cette Jurisdiction a long-tems été sans avoir des Officiers propres, & elle n'avoit que ceux de la Vicomté & du Bailliage d'Alençon, qui y venoient tenir les plaids pour la commodité des Sujets: le Bailly d'Alençon y tenoit aussi ses grandes Assises; mais au commencement du seizième siècle on voit un Philippe Patrice, Ecuyer, qui se disoit son Lieutenant es Châtellenies d'Essay & de sainte Scolaste, & dont on a un Aêde de 1516. Jean Erard, Ecuyer, y enoit la même qualité en 1551. & eut aussi des Successeurs. Pour le Vicomte d'Alençon, il n'avoit point de Lieutenant en titre dans ces mêmes Châtellenies, & il commettoit seulement quelqu'un dans des cas urgens, pour tenir les plaids en sa place. Ainsi par extraordinaire un Erard, Ecuyer, les tenoit pour lui à Séez en 1518. C'est ce qui dura jusqu'à l'Edit de 1636. par lequel les Chefs-lieux de plaids en Normandie furent érigés en Vicomtez, & les Officiers nécessaires pour en remplir les Sièges, créés. Cependant les Assesseurs de la Vicomté d'Alençon ont toujours continué comme auparavant, de venir à Essay tenir l'Audience de la Vicomté le Lundy, & celle du Bailliage le Mardi: le Lieutenant Général Civil & le Lieutenant Général Criminel du Bailliage d'Alençon, président aussi toujours à cette dernière audience; ainsi les Officiers particuliers d'Essay sont seulement pour le Bailliage, l'ancien Lieutenant Civil, le Lieutenant particulier Civil & Assesseur Criminel, & le premier Assesseur, dont la Charge est une attribution de celle de Vicomte. A l'égard de la Vicomté il y a un Vicomte, son Lieutenant Général & son Lieutenant particulier; mais ces deux derniers Offices vaquent depuis long-tems aux parties Casuelles; il y a de plus un Avocat & un Procureur du Roy, avec leurs Substituts qui sont pour l'une & l'autre Jurisdiction, & un Lieutenant de Police, qui a voix délibérative dans celle du Bailliage.

Il a déjà été fait mention de plusieurs Fiefs, re-

levans du Domaine d'Essay, qui sont dans cette Paroisse, outre ceux qui y ont des extentions. On connoît seulement celui de la Bonnerie, qui appartient à M. Renaud, Ecuyer; ceux de Bernieres & de Villiers, possédés par Messieurs Belier, Ecuyers; celui ci qui a un manoir Seigneurial assez beau, & entouré de fossés, donnoit le nom à des Gentilshommes dès le onzième siècle, selon un Cartulaire de S. Martin de Séez, où l'on voit que Foucher de Villiers aumôna à cette Abbaye en 1091. du consentement de Gautier son fils, les deux tiers de la dixme de la Terre qu'il avoit dans la Paroisse d'Essay & deux acres de cette Terre, moyennant trente sols Mansais, & qu'il assura aux Moines de la même Abbaye le tiers de ses effets après sa mort, pour être enterré parmi eux. L'Abbaye d'Almenesches y a aussi un Fief du nom de Villhallet; & celle de Perseigne un autre, avec haute Justice sous le nom d'Essay, qui est sans doute une partie de celui qui avoit appartenu à une ancienne Famille noble du même nom, qui a subsisté plusieurs siècles; & de laquelle il est bon de conserver ici ce qu'on en a trouvé dans les titres du pays.

Matfélin ou Mathelin d'Essay, mentionna dans l'Histoire du Perche pag. 103. approuva avec Berte sa femme & ses fils, pour dix livres Mansais, la donation de soixante acres de terre labourables & de deux acres de pré; faite sous son Fief, par Jean Bruet à l'Abbaye de S. Martin de Séez, & Guillaume de Pied-Cuit, de *Pede Cotto*, tenoit de lui un Fief, de la dixme auquel il vendit les deux parts pour quatre livres Mansais à la même Abbaye, en 1086. Berte femme dudit Matfélin mourant en 1094. y donna un pré situé à Courtoimer, du consentement de Herbert, Hervé & Salomon d'Essay ses fils; à l'occasion de quoi, l'aîné d'entr'eux & la femme s'associerent aux prières des Moines, à qui ils promirent de se faire enterrer chez eux, & de leur laisser tous leurs biens mobiliers; *Quorum Herbertus se & suam uxorem pradiatum donum concedentem sic nostris orationibus conjunxit, ut corpora eorum in sine sepeliamus, & omnia sua ex rella parte habeamur.*

Hervé d'Essay se trouva en 1105. à un accord, fait entre les mêmes Religieux, & Normand Seigneur de Neaufe. Robert d'Essay leur donna avant l'an 1143. pour l'utilité de leur Prieuré du Gast, les deux tiers de la dixme de son Fief d'en-deçà le ruisseau de Berte, de *citra Bertam*; lequel passe à trois quarts de lieu d'Essay, & il se consacra vers l'an 1150. au service de l'Eglise de ce Prieuré, qu'il enrichit encore alors de sa Terre de Ferrole, du consentement de Guillaume Comte de Ponthieu.

Jean d'Essay fit assigner devant Froger Evêque de Séez, mort en 1154. Renaud le Sor Curé de S. Celerin proche de Séez, pour la succession du Curé précédent, & fut perc de Robert d'Essay, Chandine & Official de Roien, qui donna quelques terres aux Moines de S. Martin de Séez & de Perseigne. L'Histoire de l'Eglise de Roüen parle de celui-ci, pag. 418. pour l'an 1208. & il fut témoin en 1216. avec Robert Poulain Archevêque de Roüen, dans une Chartre pour le Prieuré de Beaulieu; selon l'Histoire de la Maison d'Harcourt, tom. 4. pag. 203.

Henry d'Essay donna à l'Abbaye de S. André en Gouffern, une Maison sise à Montperroux proche d'Essay; & Jeanne d'Essay sa fille épousa Robert de Planches, Chevalier, vivant en 1222. dont

il a déjà
say un p
Auguste,
say, Che
quinze so
tenement
rante livr
ce Monast
aux Moins
& qui est
que S. Lo
termes: C
habent ex
Il pourro
mort sans

Il y a
qui sembla
me Mathi
ger, cut u
lay, qui s
Bénéfice
cêse de Sé
lui donner
septiers de
sure du lie
confirmati
Barbe en
du Chapitr
ficiers de c
avoir été C
rent de Gu
mentionné
tres au 30.
dix-huit li
rie de Puil
faire son ar
car celui-ci
nicre Eglise
Chartrain n
à une autre
sent en 120
say fit du p
aux Moines
lay donna
tiers du po
Perron, po
mention d'
crologe du
tre connu d
élu Evêque
dont le Ch
firmation à
alors Rége
très-zelé p
Et après lu
Ecuyer, q
Jean Sire
ESSE,
lême, Parl
ges, Elect
ESSE,
ment de R
de Rennes
ESSE,
ges, Parle
tion de Lit
les ESS
cêse de C
Bordeaux,
ESSE,
Diocèse de
d'Alface; I

il a déjà été parlé; lequel Robert possédoit à Effay un plein Fief, selon le Registre de Philippe Auguste, & sans doute à cause d'elle. Hervé d'Effay, Chevalier, confirma en 1197. moyennant quinze sols, à l'Abbaye de S. Martin de Séz, un tenement proche d'Effay, qu'il avoit vendu quarante livres Mansais à S. frere de H. Abbé de ce Monastère; & apparemment c'est lui qui donna aux Moines de Perleigne le Fief qu'ils ont à Effay, & qui est compris dans la Charte de protection, que S. Louis leur accorda en 1248. dont voici les termes: *Concedimus census, homines, redditus & quos habent ex Elcemofina Hervei quondam Domini E. Sei.* Il pourroit avoir été frere aîné de Henry, & être mort sans enfans.

Il y a encore d'autres personnes de ce nom, qui semblent avoir été de la même famille, comme Matthieu d'Effay, qui du tems de l'Evêque Frogger, eut un procès contre Geoffroy Abbé de Lonslay, qui s'étoit obligé de le nommer au premier Bénéfice vacant à la présentation dans le Diocèse de Séz, & qui consentit en attendant de lui donner la moitié de la Cure d'Effay, avec six septiers de bled froment, orge & avoine, mesure du lieu. Guillaume d'Effay fut témoin d'une confirmation de biens, pour le Prieuré de sainte Barbe en Auge, après l'an 1182. avec Jean Doyen du Chapitre de Lisieux, & quelques autres Bénéficiers de cette Eglise, de laquelle il pourroit bien avoir été Chanoine; mais en ce cas, il fera différent de Guillaume d'Effay, Diacre & Chanoine, mentionné dans le Nécrologe de l'Eglise de Chartres au 30. Decembre, qui donna à cette Eglise dix-huit livres de rente, à prendre sur la Precairie de Puilleux, *super Precariam de Pucolis*, pour faire son anniversaire & celui de ses père & mere: car celui-ci doit avoir été Chanoine de cette dernière Eglise; & peut être qu'il y a aussi dans le pays Chartrain un lieu d'Effay, qui auroit donné le nom à une autre Famille. Raoul d'Effay, Prêtre, fut présent en 1207. à la donation que Guillaume de Mesfay fit du patronage de Cerilly, & d'autres droites aux Moines de S. Martin de Séz. Herbert d'Effay donna à cette Abbaye en 1216. la moitié du tiers du patronage & des dixmes de la Cure du Perron, pour quatre livres Mansais; & il est fait mention d'un Thibaud d'Effay au 17. Février du Nécrologe du même Monastère. Mais le plus digne d'être connu de tous ceux de ce nom est Jean d'Effay, élu Evêque de Coutances en 1250. & mort en 1270. dont le Chapitre de Coutances demanda la confirmation à la Reine Blanche, mere de S. Louis, alors Régente; en lui donnant la loiauge d'être très-zelé pour le service du Roy & du Royaume. Et après lui; on n'a plus trouvé que Guiot d'Effay, Ecuyer, qui servoit sur la Flote commandée par Jean Sire de Harcourt, en 1295.

ESSE, dans l'Angoumois, Diocèse d'Angoulême. Parlement de Paris, Intendance de Limoges, Election d'Angoulême, à 586 habitans.

ESSE, dans la Bretagne, Diocèse & Parlement de Rennes, Intendance de Nantes, Recette de Rennes, à 281 habitans.

ESSE, dans le Limosin, Diocèse de Limoges, Parlement de Bordeaux, Intendance & Election de Limoges, à 4 habitans.

les ESSEINTES, dans le Basadois, Diocèse de Condom, Parlement & Intendance de Bordeaux, Election de Condom, à 266 habitans.

ESSELSHAISTEN, dans la basse Alsace, Diocèse de Strasbourg, Conseil & Intendance d'Alsace, Prevôté de Schoneck, à 265 habitans.

ESSENERME, dans la Bourgogne, Diocèse d'Autun, Parlement & Intendance de Dijon, Recette d'Autun, à 212 habitans.

ESSERT, dans la Bourgogne, Diocèse d'Autun, Parlement & Intendance de Dijon, Recette d'Avalon, à 128 habitans.

ESSERTAIN, dans la Bourgogne, Diocèse d'Autun, Parlement & Intendance de Dijon, Bailliage, Grenier à sel & Recette d'Arnay-le-Duc, à 160 habitans. Ce lieu qui est de la Paroisse de Viclvy, est situé en pays plain. L'Abbaté de S. Andoche est collatrice de la Cure.

ESSERTAINNE, dans la Franche-Comté, Diocèse, Parlement & Intendance de Besançon, Bailliage & Recette de Gray, à 239 habitans.

ESSERTAUX, dans la Picardie, Diocèse d'Amiens, Parlement de Paris, Intendance & Election d'Amiens, à 515 habitans.

ESSERTEINNE, dans la Bourgogne, Diocèse d'Autun, Parlement & Intendance de Dijon, Recette d'Arnay-le-Duc, à 42 habitans.

ESSERTETTE, dans la Franche-Comté, Diocèse, Parlement & Intendance de Besançon, Bailliage & Recette de Gray, à 39 habitans.

ESSERTINE, dans le Forez, Diocèse de Lion, Parlement de Paris, Intendance de Lion, Election de Montbrison, à 308 habitans.

ESSERTINES, dans le Forez, Diocèse de Lion, Parlement de Paris, Intendance de Lion, Election de Roanne, à 212 habitans.

ESSERTS, dans la haute Alsace, Diocèse de Balle, Conseil & Intendance d'Alsace, Bailliage de Betsfort, à 136 habitans.

ESSERVAL-Combe, dans la Franche-Comté, Diocèse, Parlement & Intendance de Besançon, Recette de Salins, à 20 habitans.

ESSERVAL-Tartre, dans la Franche-Comté, Diocèse, Parlement & Intendance de Besançon, Recette de Salins, à 116 habitans.

ESSEVILLY, dans la Franche-Comté, Diocèse, Parlement & Intendance de Besançon, Bailliage, Grenier à sel & Recette de Salins, à 68 habitans.

ESSEY ou Effay, dans la Normandie, *voyez* ci-pevant Effay.

ESSEY, dans la Bourgogne, Diocèse d'Autun, Parlement & Intendance de Dijon, Bailliage, Grenier à sel & Recette d'Arnay-le-Duc, à 268 habitans. Ce lieu est situé en plaine. L'Evêque d'Autun nomme à la Cure. Les quatre Granges de Villeneuve en dépendent.

ESSEY en Bassigny, dans la Champagne, Diocèse de Langres, Parlement de Paris, Intendance de Châlons, Election de Langres, à 156 habitans.

ESSEY, dans la Champagne, Diocèse de Langres, Parlement de Paris, Intendance de Châlons, Election de Chaumont, à 203 habitans.

ESSEY, Effes ou Fxey, Abbaye, *Abbatia Sancti Gervasii & Protasii Exiensis ou Essiensis*. Elle est située au Diocèse d'Agen, près Villeneuve-d'Aginois, sur la riviere de Lot, à quatre lieues de Clairac.

ESSIA, dans la Franche-Comté, Diocèse, Parlement & Intendance de Besançon, Bailliage & Recette d'Orgelet, à 58 habitans.

ESSIAT, dans le Bourbonnois, Diocèse de Clermont, Parlement de Paris, Intendance de Moulins, Election de Gannat, à 351 habitans.

ESSIES, dans la Brie, Diocèse de Soissons, Parlement de Paris, Intendance de Soissons, Election de Château-Thierry, à 255 habitans. Il y a

dans ce lieu une Mairie Royale, ressortissante à Château-Thierry.

ESSIGNY le Grand, dans la Picardie, Diocèse de Noyon, Parlement de Paris, Intendance de Soissons, Election de Noyon, a 518 habitans.

ESSIGNY le Petit, dans la Picardie, Diocèse de Laon, Parlement de Paris, Intendance de Soissons, Election de Guise, a 109 habitans.

ESSIRE, Abbaye, de l'Ordre de S. Benoît & de la Congrégation de Cluny, Diocèse d'Angers, voyez *Edéy*.

ESSOMÈS, *Castrum de Effomiss*, dans la Brie, Diocèse de Soissons, Parlement de Paris, Intendance de Soissons, Election de Château-Thierry, a 1363 habitans. Il y a une Abbaye, de l'Ordre de S. Augustin, qui rapporte six mille livres à l'Abbé. Il s'y recueille de bons vins blancs. Ce lieu est à une demi-lieue en-deçà de Château-Thierry, auprès de la Marne.

ESSON, dans la Normandie, Diocèse de Sées, Parlement de Roüen, Intendance d'Alençon, Election de Falaise, a 392 habitans.

ESSONNES, Bourg, dans l'Isle de France, Diocèse, Parlement, Intendance & Election de Paris, a 604 habitans. Ce Bourg est situé à sept lieues au midi de Paris, & à pareille distance au nord de Fontainebleau, sur la petite riviere d'Essonnes ou d'Estampes; son Eglise Paroissiale est dédiée à S. Estienne. Il y a une Manufacture de poudre à canon. Son territoire est rempli de vignes.

ESSONNES, Riviere, qui prend sa source dans le Gâtinois, passe par Estampes, & se rend dans la Seine près du Bourg d'Essonnes. On l'appelle aussi la Juine, & quelquefois la riviere d'Estampes. Elle a cessé d'être navigable depuis l'établissement du canal de Briare.

ESSOYE, Bourg, dans la Champagne, Diocèse de Langres, Parlement de Paris, Intendance de Châlons, Election de Bar-sur-Aube, a 1025 habitans. Ce Bourg a une Prevôté Royale, ressortissante à Chaumont en Bassigny. Les terres sont recouvertes de vignes, que l'on n'y recueille point assez de grains pour y nourrir les habitans.

ESSUILLE, dans la Picardie, Diocèse de Beauvais, Parlement & Intendance de Paris, Election de Beauvais, a 531 habitans.

EST

ESTABLE, dans la Bretagne, Diocèse de Saint-Brieux, Parlement de Rennes, Intendance de Nantes, Recette de Saint-Brieux, a 126 habitans.

ESTABLE, dans la Franche-Comté, Diocèse, Parlement & Intendance de Besançon, Recette de la Terre de S. Claude, a 38 habitans.

ESTABLEAU, dans la Touraine, Diocèse de Tours, Parlement de Paris, Intendance de Tours, Election de Chinon, a 513 habitans.

ESTABLES, dans la Normandie, Diocèse, Parlement & Intendance de Roüen, Election d'Arques, a 99 habitans. M. de Torcy en est Seigneur.

ESTABLES, dans le haut Vivarez, Diocèse de Viviers, Parlement de Toulouse, Intendance de Montpellier, Recette de Viviers, a 273 habitans.

ESTABLES de Randon, dans le bas Languedoc, Diocèse de Mende, Parlement de Toulouse, Intendance de Montpellier, Recette de Mende, a 464 habitans.

ESTABLES, dans le Dauphiné, Diocèse de Die, Parlement & Intendance de Grenoble, a 381 habitans.

ESTABLET, dans le Dauphiné, Diocèse de Valence, Parlement & Intendance de Grenoble, Election de Montbauron, a 418 habitans.

ESTABLOZ, dans la Bourgogne, Diocèse de Bellay, Parlement & Intendance de Dijon, Bailliage & Recette de Bugey, a 216 habitans.

ÉTADEN, Justice Royale, dans le Comté & du Diocèse de Comenges, Parlement de Toulouse, Intendance d'Auch, Election de Comenges, a 386 habitans.

ESTAGEL, *Stagellum*, Bourg, Traite-Forraine, dans le Roussillon, Diocèse de Perpignan, Conseil, Intendance & Viguerie de Roussillon, a 986 habitans. Il est situé sur la riviere d'Egly.

ESTAGNAC, Bourg, dans l'Angoumois, Diocèse d'Angoulême, Parlement de Paris, Intendance de Limoges, Election d'Angoulême, a 1173 habitans.

ESTAHORT, Ville, ou Bourg, dans la Guienne, sur le Giers, à une lieue de Lectoure.

ESTAING, Ville, dans le Rouergue, Diocèse de Rodez, Parlement de Toulouse, Intendance de Montauban, Election de Rodez, a 886 habitans.

ESTAING-BOISAILLES, dans le Forez, Diocèse de Lion, Parlement de Paris, Intendance de Lion, Election de Montbrison, a 343 habitans.

ESTAINHURS, dans la Normandie, Diocèse, Parlement & Intendance de Roüen, Election de Montvilliers, a 313 habitans. M. du Verdoy en est Seigneur.

ESTAIRES, *Stegra*, Ville, dans la Flandre Flamingante, Gouvernement de la Flandre Française, Diocèse d'Ypres, Parlement de Dotay, Intendance de Lille, Subdélégation de Cassel, a 2306 habitans. Elle est située sur la Lys, à deux lieues d'Armentieres. Elle appartient à M. le Prince de Robecq.

ESTALANS, dans la Franche-Comté, Diocèse, Parlement & Intendance de Besançon, Bailliage & Recette d'Ornans, a 320 habitans.

ESTALANTE, dans la Bourgogne, Diocèse d'Autun, Parlement & Intendance de Dijon, Bailliage & Recette de Châtillon, Grenier à sel de Saux-le-Duc, a 358 habitans. Ce lieu est situé en mauvais terroir. M. l'Abbé d'Oigny est Collateur de la Cure.

ESTALLE, dans la Champagne, Diocèse de Reims, Parlement de Paris, Intendance de Châlons, Election de Reims, a 143 habitans.

ESTALON, dans la Picardie, Diocèse de Noyon, Parlement de Paris, Intendance d'Amiens, Election de Peronne, a 144 habitans.

ESTALONDE, dans la Normandie, Diocèse, Parlement & Intendance de Roüen, Election d'Eu, a 293 habitans. Le Seigneur en prend le nom.

ESTAMPES, *Stampa*, Ville, Duché, dans la Beauce, Diocèse de Sens, Parlement & Intendance de Paris, Chef-lieu d'une Election, a 1022 habitans. Quelques-uns veulent que ce soit l'ancienne *Saltosilia* des Itinéraires Romains, ce qui ne paroit pas bien fondé; Il n'est parlé de cette Ville qu'au commencement du septième Siècle. Elle est située sur la Juine ou riviere d'Essonnes, à quatorze lieues de Paris, & à vingt d'Orléans. Cette Ville étoit du Domaine des Ancêtres d'Hugues Capet, & elle a toujours été du Do-

maine de
pe le B
d'Evreux
Princes
& réunie
aux Duc
ronne pa
de Franc
Brosse, e
de Piffel
ry IV. à
Duché, p
d'un Bail
Chartres,
d'un Gren
une Cour
que la Vi
son étendu
S. Basile
un Couve
de Capue
la Congrè
taliers, e
deux Char
Nôtre-Da
Chantré
Croix, for
Chantré,
cats font à
le Doyen &
La Ville &
testation e
ce & d'Or
d'y comman
pes plusieurs
bleds pour F
leans & à
Riviere étoit
meatroit c
ESTAM
fons, Parle
fons, Elect
tans.
ESTAM
cèce d'Auch
d'Auch, Ele
EST A
Normandie
Election de
veau en est
ESTAN
has Armagn
Toulouse,
a 200 habit
ESTAN
prêtre de M
située sur u
porre le mè
près de Mo
Château.
ESTAN
Diocèse de
Intendance
118 habitans
ESTAN
se de Clerm
ce de Riom
tans.
EST A
d'Autun, Pa
liage, Gren
bitans. Ce l

maine de la Couronne, jusqu'en 1307. que Philippe le Bel la donna à son Frere Louis, Comte d'Evreux. Depuis, elle a appartenu à plusieurs Princes du Sang jusqu'en 1450. qu'elle fut retirée & réunie à la Couronne. **Chartres VII.** la donna aux Ducs de Bretagne; elle a été réunie à la Couronne par les Reines Anne de Bretagne & Claude de France. Le Roy François I. la donna à Jean de Brosse, en faveur de son mariage avec la Dame de Pisseleu Maitresse du Roy, pour sa vie. Henry IV. à son Fils César de Vendôme, avec titre de Duché, pour sa posterité masculine. Elle est Siège d'un Bailliage Royal qui ressortit au Présidial de Chartres, d'une Prevôté Royale, d'une Election, d'un Grenier à sel & d'une Maréchaussée. Elle a une Coutume particulière rédigée en 1556. Quoique la Ville d'Estampes soit peu considérable par son étendue, elle a cependant cinq Paroisses, sçavoir S. Basile, S. Gilles, S. Martin, S. Pierre & S. Jean; un Couvent de Mathurins, un de Cordeliers, un de Capucins, un de Barnabites, un de Filles de la Congrégation de Notre-Dame, & un d'Hospitalières, qui desservent l'Hôpital. Il y a de plus deux Chapitres dans cette Ville, sçavoir celui de Notre-Dame fondé par le Roy Robert, pour un Chantre & dix Chanoines; & celui de sainte Croix, fondé en 1183. composé d'un Doyen, d'un Chantre, & de dix-neuf Chanoines; les Canonicaux sont à la Collation de l'Archevêque de Sens; le Doyen & le Chantre sont élus par le Chapitre. La Ville & le Bailliage d'Estampes sont en contestation entre les Gouverneurs de l'Isle de France & d'Orléans. Ce dernier est en possession d'y commander l'arrièreban. On a tenu à Estampes plusieurs Conciles; son commerce consiste en bleds pour Paris, & en laine qu'elle fournit à Orléans & à Beauvais; si la navigation de sa petite Riviere étoit rétablie, son commerce de bled augmenteroit considérablement.

ESTAMPEL, dans la Brie, Diocèse de Soissons, Parlement de Paris, Intendance de Soissons, Election de Château-Thierry, a 208 habitants.

ESTAMPES, dans le bas Armagnac, Diocèse d'Auch, Parlement de Toulouse, Intendance d'Auch, Election d'Astarac, a 360 habitants.

ESTAMPUIS ou Etampuis, dans la Normandie, Diocèse, Parlement, Intendance & Election de Roien, a 148 habitants. M. de Beauveau en est Seigneur.

ESTAMPURES, Justice Royale, dans le bas Armagnac, Diocèse d'Auch, Parlement de Toulouse, Intendance d'Auch, Election d'Astarac, a 200 habitants.

ESTAN, Ville de Gascogne, dans l'Archiprêtré de Mauleon & le Diocèse d'Aire. Elle est située sur une montagne près d'une Riviere qui porte le même nom & se jette dans le Midour, près de Montaigu. Elle est défendue d'un bon Château.

ESTAN CARBON, dans le Comté & du Diocèse de Comenges, Parlement de Toulouse, Intendance d'Auch, Election de Comenges, a 118 habitants.

ESTANDEUIL, dans l'Auvergne, Diocèse de Clermont, Parlement de Paris, Intendance de Riom, Election de Clermont, a 496 habitants.

ESTANG, dans la Bourgogne, Diocèse d'Autun, Parlement & Intendance de Dijon, Bailliage, Grenier à sel & Recette d'Autun, a 42 habitants. Ce lieu est situé dans un Pays fort agré-

ble sur la riviere d'Arroux; les Chanoines du Chapitre d'Autun sont Collateurs de la Cure.

ESTANG, dans l'Armagnac, Diocèse d'Auch, Parlement de Toulouse, Intendance d'Auch, Election d'Armagnac, a 212 habitants.

ESTANG-des-Maisons, dans la Franche-Comté, Diocèse, Parlement & Intendance de Besançon, Bailliage & Recette de Gray, a 40 habitants.

ESTANG-la-Ville, dans l'Isle de France, Diocèse, Parlement, Intendance & Election de Paris, a 350 habitants.

ESTANG, est ordinairement un amas d'Eaux de source, ou de pluyes arrêtées par des Chaussées ou des Ecluses; son usage est d'y conserver du poisson; on ne laisse pas que de donner ce nom à de petits Lacs, qui ont leurs issues étroites. Nous allons faire mention des principaux Etangs.

ESTANG de Bages, ou de Sigean, *Rubrensis Lacus*, situé dans le bas Languedoc; il se décharge dans la Méditerranée par le Grau de la Nouvelle. On l'appelle quelquefois Etang de la Robine, parce qu'il est traversé par un Canal de la riviere d'Aude, qu'on appelle la Robine de Narbonne; cet Etang peut avoir trois lieues de long du nord au sud.

ESTANG de Berre ou de Martigues, dans la Provence; cet Etang peut avoir cinq lieues de long, depuis la Tour de Boné jusqu'à Berre, & trois lieues de large; il est navigable par tout. Il a jusqu'à quatorze brasses de profondeur; dans les endroits où il est le plus profond; & il a quatre brasses dans les moindres hauteurs; les Genoïs y viennent commercer avec des Barques & des Alèges.

ESTANG d'Entrecens, dans la Provence.

ESTANG du Galejon, dans la Provence & dans la Crau.

ESTANG de Leucate, situé entre le bas Languedoc & le Rouffillon, près des deux Villes de Leucate & de Salces, qui routes deux lui communiquent leurs noms; il se décharge dans la Méditerranée par deux petits canaux.

ESTANG de Long-Pendu, en Bourgogne, dans le Bailliage de Montcenis; il sort de cet Etang les deux rivieres de Denne & Bourbin; l'on a projeté plusieurs fois de joindre les rivieres de Loire & de Saône, par un Canal qui passeroit par l'Etang de Long-Pendu, & l'on se serviroit en ce cas des eaux de ces deux Rivieres qui sortent de cet Etang.

ESTANG de Maguelone, de Perat & de Thau, situé aux côtes du bas Languedoc, au bord de la Méditerranée, dans laquelle il se décharge par trois issues. Il peut avoir quinze lieues de long, depuis la ville d'Aiguemortes, jusqu'auprès d'Agde. Cet Etang se divise ordinairement en trois, dont celui qui conserve le nom de Maguelone est au milieu; il a pris son nom d'une ancienne Ville Episcopale nommée Maguelone, qui étoit dans une Isle vers le milieu de cet Etang; la partie située vers Aiguemortes s'appelle Etang de Perraut, & l'autre partie occidentale s'appelle l'Etang de Thau; c'est où commence le Canal Royal de Languedoc.

ESTANG de Vacarais, dans la Provence, entre les bras du Rhône, dans la Camargue. C'est un dégorgeant de la mer dans des marais ou terres basses de la Camargue; il est probable qu'autrefois le Rhône a eu quelques-uns de ses bras qui s'est déchargé dans la mer par cet endroit.

ESTANG de Valducch, en Provence.

ESTANG-de-Vendres, dans le bas Languedoc, au Diocèse de Narbonne; cet Etang reçoit l'Aude, & se décharge dans la mer par le Grau de Vendres.

ESTANG-Vogueau & Eplnoy, dans la Picardie, Diocèse de Laon, Parlement de Paris, Intendance de Soissons, Election de Guise, a 432 habitans.

ESTAPLES, *Stapula*, Ville & Port de mer dans le Boulonois, Diocèse de Boulogne, Parlement de Paris, Intendance d'Amiens, a 708 habitans. Le Roy en est Seigneur, & la Cure vaut sept cens livres. Elle est située sur la Canche près de son embouchure, à six lieus de Boulogne. Elle est beaucoup diminuée de son ancien état; il y a cependant encore un Bailliage Royal, un Maire & des Echevins. Son Château tombe en ruine. Il y a un gros Marché toutes les Semaines & une Foire franche le jour de S. Nicolas d'hiver. L'on y vend beaucoup de chevaux. Le fameux Jacques le Fevre, un des premiers Reformateurs Calvinistes & le grand Saint de la Reine de Navarre, étoit né de ce lieu. *Voyez* Etaples.

ESTARAC, pays de Gascogne, faisant partie de l'Armagnac; il y a une Election de la Généralité d'Auch, dont le Siège est à Mirande. *Voyez* Astarac.

ESTAVIAUX, dans la Normandie, Diocèse de Bayeux, Parlement de Rouen, Intendance & Election de Caën, a 59 habitans.

ESTAVIGNY, dans la Picardie, Diocèse de Senlis, Parlement de Paris, Intendance de Soissons, Election de Crespy, a 256 habitans.

ESTAVILLE, dans l'Angoumois, Diocèse de Saintes, Parlement de Paris, Intendance de la Rochelle, Election de Cognac, a 108 habitans.

ESTAULE-le-Bas, dans la Bourgogne, Diocèse d'Aulun, Parlement & Intendance de Dijon, Bailliage & Recette d'Aulun, a 149 habitans. *Voyez* Etaule-le-Bas.

ESTAULE-le-Haut, dans la Bourgogne, Diocèse d'Aulun, Parlement & Intendance de Dijon, Recette d'Avalou, a 86 habitans. *Voyez* Etaule-le-haut.

ESTAULE, dans la Bourgogne, Diocèse de Langres, Parlement, Intendance, Bailliage, Grenier à sel & Recette de Dijon, a 286 habitans. Ce lieu qui est situé sur une petite colline, est à deux lieus de Dijon.

ESTAULIERAS, dans la Guienne, Diocèse de Bordeaux, Parlement, Intendance & Election de Bordeaux, a 418 habitans.

ESTAYE, dans la Bourgogne, Diocèse de Langres, Parlement & Intendance de Dijon, Bailliage & Recette de Semur, Grenier à sel de Montbard, a 286 habitans. Ce lieu est situé sur une montagne très-sèche & stérile. L'Evêque de Langres est Collateur de la Cure. Il y a une Commanderie de l'Ordre de S. Antoine.

ESTAYES, Bourg, dans le Nivernois, Diocèse de Nevers, Parlement de Paris, Intendance d'Orléans, Election de Clamecy, a 953 habitans. C'est une Châtellenie du Donzoiis.

ESTEIGNEVAUX, dans la Bourgogne, Diocèse, Parlement & Intendance de Dijon, Bailliage & Recette d'Auxonne, a 12 habitans.

ESTEIMPE, dans la haute Alsace, Diocèse de Basle, Conseil & Intendance d'Alsace, Bailliage de Thann, a 91 habitans.

ESTELFAY, dans la Picardie, Diocèse d'Amiens, Parlement de Paris, Intendance d'Amiens, Election de Mondidier, a 428 habitans.

ESTENOS, dans le Comté & du Diocèse de Comenges, Parlement de Toulouse, Intendance d'Auch, Election de Comenges, a 312 habitans.

ESTEREL, dans la Provence, Diocèse de Fréjus, Parlement & Intendance d'Aix, Viguierie & Recette de Draguignan, a 289 habitans.

Il y a auprès de ce lieu le long de la mer une grande Forêt qui porte le même nom, dont le passage est fort dangereux; elle a quatre grandes lieues de long & deux de large: cette Forêt est sur des montagnes. L'on y trouve beaucoup de plantes sauvages medecinales.

ESTERNA Y, Marquisat, dans la Brie, Diocèse de Troyes, Parlement de Paris, Intendance de Châlons, Election de Sezanne, a 581 habitans.

ESTERNOT, dans la Franche-Comte, Diocèse, Parlement & Intendance de Besançon, Bailliage & Recette d'Ornans, a 184 habitans.

ESTERP ou *Letserp*, *Abbatia Sancti Petri Sfirpenfis*, Abbaye d'Hommes, Ordre de S. Augustin & de la réforme. Elle a été fondée dans un Bourg de son nom, l'an 1057. à huit lieus & au Diocèse de Limoges. Elle vaut par an à l'Abbé trois mille livres.

ESTERPIGNY, dans l'Artois, Diocèse d'Arras, Parlement de Paris, Intendance d'Amiens, Gouvernement, Bailliage & Recette d'Arras, a 52 habitans.

ESTERRE, dans la Gascogne, Diocèse de Tarbes, Parlement de Bordeaux, Intendance d'Auch, Recette du Comté de Bigorre, a 155 habitans.

ESTERCLE, dans la Flandre Valouine, Diocèse de Tournay, Parlement de Doisy, Intendance & subdélégation de Lille, a 120 habitans.

ESTEVAUX, dans la Bourgogne, Diocèse de Langres, Parlement, Intendance, Bailliage, Grenier à sel & Recette de Dijon, a 210 habitans. Ce lieu est situé en pays de marais & de plaines marécageuses.

ESTEVAUX, dans la Bourgogne, Diocèse de Langres, Parlement, Intendance, Bailliage & Recette de Dijon, a 164 habitans.

ESTEUILLH ou S. Germain d'Esteuilh, dans la Guienne, Diocèse, Parlement, Intendance & Election de Bordeaux, a 900 habitans.

ESTHOER, dans le Roussillon Diocèse de Perpignan, Conseil & Intendance de Roussillon, Viguierie de Conflans, a 278 habitans.

ESTIALESEQ, dans la basse Navarre, Diocèse d'Oleron, Parlement de Pau, Intendance d'Auch, Sénéchaussée & Recette d'Oleron, a 81 habitans.

ESTIAU, dans l'Anjou, Diocèse d'Angers, Parlement de Paris, Intendance de Tours, Election d'Angers, a 181 habitans.

ESTIBAU & Ozouot, dans la Gascogne, Diocèse d'Acs, Parlement de Bordeaux, Intendance d'Auch, Election des Lannes, a 156 habitans.

ESTIENVILLE, dans la Normandie, Diocèse de Coutances, Parlement & Intendance de Rouen, Election de Valognes, a 558 habitans.

ESTIGNIERES, dans la Marche, Diocèse de Limoges, Parlement de Paris, Intendance de Moulins, Election de Gueret, a 271 habitans.

ESTIGNY, dans la Champagne, Diocèse de Sens, Parlement & Intendance de Paris, Election de Sens, a 158 habitans. Il y a une Prevôté Royale

Royale de
ESTI
Limoges,
Limoges,

ESTI
cèse de L
dance d'A
bitans.

les ES
cèse de B
d'Orléans

ESTI
d'Amiens
miens, E

ESTI
se, Parlem
a 156 hab

ESTI
Reims, P
lons, Elec

ESTI
cèse d'A
dance d'A

EST
d'Auch, E

ESTI
Périgord,
tendance

450 habit

ESTIS
Périgord,
Intendance

a 860 habi

ESTIV
se, Parlem
liage & R

habitans.

ESTIV
ne, Diocè
tendance

bitans. Ce
une Abbat

foncée en
te du Lud
vres de re

ESTI
d'Hommes

galière. de
meur du S

au Diocè

ESTI
cèse de Li

ESTI
Diocèse de

dance de
habitans. C

luçon, où
à l'igle, l

siens pour
coup de v

lit. M. K
ESTI
Limoges,
Limoges,

EST
d'Aulun,
Bailliage

ESTC
Diocèse de
dance &

Tom

Royale ressortissante au Bailliage de Sens.

ESTILLAC, dans le Limosin, Diocèse de Limoges, Parlement de Bordeaux, Intendance de Limoges, Election de Brives, a 541 habitans.

ESTILLAC, dans le bas Armagnac, Diocèse de Lectoure, Parlement de Toulouse, Intendance d'Auch, Election de Lomagne, a 314 habitans.

les **ESTILLIEUX**, dans la Beauce, Diocèse de Blois, Parlement de Paris, Intendance d'Orléans, Election de Châteaudun, a 205 habitans.

ESTINEHUN, dans la Picardie, Diocèse d'Amiens, Parlement de Paris, Intendance d'Amiens, Election de Doullens, a 163 habitans.

ESTIOLLES, dans l'Isle de France, Diocèse, Parlement, Intendance & Election de Paris, a 156 habitans.

ESTION, dans la Champagne, Diocèse de Reims, Parlement de Paris, Intendance de Châlons, Election de Rhecl, a 312 habitans.

ESTIPOUY, dans le bas Armagnac, Diocèse d'Auch, Parlement de Toulouse, Intendance d'Auch, Election d'Alzarac, a 310 habitans.

ESTIRAC, dans l'Armagnac, Diocèse d'Auch, Parlement de Toulouse, Intendance d'Auch, Election d'Armagnac, a 304 habitans.

ESTISSAC ou **S** Hilaire d'Estissac, dans le Périgord, Diocèse de Périgueux, Parlement & Intendance de Bordeaux, Election de Périgueux, a 450 habitans.

ESTISSAC ou la Justice d'Estissac, dans le Périgord, Diocèse de Périgueux, Parlement & Intendance de Bordeaux, Election de Périgueux, a 860 habitans.

ESTIVAL, dans la Franche-Comté, Diocèse, Parlement & Intendance de Besançon, Bailliage & Recette de la Terre de S. Claude, a 122 habitans.

ESTIVAL-en-Charnie, Bourg, dans le Maine, Diocèse du Mans, Parlement de Paris, Intendance de Tours, Election du Mans, a 310 habitans. Ce lieu est à neuf lieues du Mans. Il y a une Abbaye de Filles de l'Ordre de S. Benoit, fondée en 1109. par Raoul de Beaumont, Vicomte du Lude. Cette Maison n'a que deux mille livres de revenu.

ESTIVAL, *Stimangensis Abbatia*, Abbaye d'Hommes, Ordre de Prémontré, Elective, régulière, de la réforme, & dépendance immédiate du S. Siège. Elle est située dans la Lorraine au Diocèse de Toul.

ESTIVAREILLES, dans le Forez, Diocèse de Lion, Parlement de Paris, Intendance de Lion, Election de Montbrison, a 474 habitans.

ESTIVAREILL, dans le Bourbonnois, Diocèse de Bourges, Parlement de Paris, Intendance de Bourges, Election de Montluçon, a 239 habitans. C'est une Paroisse à deux lieues de Montluçon, où passe la rivière de Cher; les terres sont à seigle, les pacages & les foins ne sont pas suffisans pour la nourriture des Bestiaux, il y a beaucoup de vignes, dont le vin est d'une petite qualité. M. le Duc est Seigneur de ce lieu.

ESTIVAUX, dans le Limosin, Diocèse de Limoges, Parlement de Bordeaux, Intendance de Limoges, Election de Brives, a 539 habitans.

ESTIVEY, dans la Bourgogne, Diocèse d'Autun, Parlement & Intendance de Dijon, Bailliage & Recette d'Avalon, a 487 habitans.

ESTOGES, Comté, dans la Champagne, Diocèse de Châlons, Parlement de Paris, Intendance & Election de Châlons, a 368 habitans.

Cette Terre est mouvante du Comté-Pairie de Vertus, elle a appartenu long tems à la Maison de Conflans, Marechal héréditaire de Champagne: c'étoit alors une Vicomté qui a depuis été érigée en Comté en 1682. en faveur de Marc-Antoine de Saligny Marquis du Bellay.

ESTOILLE, *Stella*, dans la Picardie, Diocèse d'Amiens, Parlement de Paris, Intendance d'Amiens, Grenier à sel & Election de Doullens, a 675 habitans. C'est un Village situé sur la Somme, à quatre lieues d'Abbeville, six d'Amiens & trois de S. Riquier. La Cure vaut huit cens livres, & dépend du Chapitre d'Amiens. Bour-de-Ville près Flichecourt en dépend. Le terroir produit bleds, avoines, prez, tourbes à brûler, lins & chanvres. Le Seigneur haut Justicier est le sieur Langlois de Septenville, par achat de la Dame de Gouffier. Les Lettres s'adressent à Flichecourt. Il y a un Bac sur la rivière de Somme, pour ceux qui veulent aller à Hangest, Legard, Pecquigny, &c. le long de la Somme.

ESTOILLE, dans la Franche Comté, Diocèse, Parlement & Intendance de Besançon, Bailliage & Recette de Lons-le-Saunier, a 400 habitans.

ESTOILLE, Abbaye d'Hommes, de l'Ordre de Clireaux, fille de Pontigny, dans le Diocèse & à six lieues de la ville de Poitiers. L'on croit qu'elle a été fondée vers l'an 1130. Cette Abbaye est en Règle. Jérôme Petit, l'un de ses Abbez Réguliers l'a fait rétablir & réformer. Elle vaut trois mille livres à l'Abbé.

ESTOILE, dans la Touraine, vers Châteauregnaut. C'est une Abbaye de Prémontré. Elle vaut deux mille livres.

ESTORMET, dans la Bourgogne, Diocèse de Langres, Parlement & Intendance de Dijon, Recette de Châtillon, a 167 habitans.

ESTOS, dans le Bearn, Diocèse d'Oleron, Parlement de Pau, Intendance d'Auch, Sénéchaussée, & Recette d'Oleron, a 37 habitans.

ESTOUBLON, dans la Provence, Diocèse de Digne, Parlement & Intendance d'Aix, Viguerie & Recette de Digne, a 340 habitans. Il y a un Monastere de Carmes, qui étoit ci-devant dans le Territoire de Trévans. Ce Monastere est sous le vocable de S. André du Desert. L'on croit que c'étoit autrefois une Abbaye. Ce lieu étoit connu dès le sixième siècle par la grande Victoire que Mommemois Gouverneur de Provence, remporta sur les Saxons & les Lombards en 570. Il est situé au bord d'un Ruiffeau, qu'on appelle *Stobleze*, *Stoblasia*.

ESTOUCHES, dans le Gàinois, Diocèse de Sens, Parlement & Intendance de Paris, Election d'Estampes, a 136 habitans.

ESTOUILLY, dans la Picardie, Diocèse de Noyon, Parlement de Paris, Intendance d'Amiens, Election de S. Quentin, a 95 habitans.

ESTOURNEAU, dans le Berry, Diocèse de Bourges, Parlement de Paris, Intendance de Bourges, Election de Blanc, a 517 habitans.

les deux tiers d'**ESTOUVANS**, dans la Franche-Comté, Diocèse, Parlement & Intendance de Besançon, Bailliage & Recette de Baume, a 70 habitans.

ESTOUTTEVILLE. Voyez *Eroutteville*.

ESTOUELLES, dans la Picardie, Diocèse de Laon, Parlement de Paris, Intendance de Soissons, Election de Laon, a 136 habitans.

ESTOUVY, dans la Normandie, Diocèse de Bayeux, Parlement de Paris, Intendance de Caën, Election de Vire, a 152 habitans.

ESTOUY, dans la Picardie, Diocèse de Beauvais, Parlement de Paris, Intendance de Soissons, Election de Clermont, a 569 habitans.

ESTRABLES, dans le Boulonnois, Diocèse de Boulogne, Parlement de Paris, Intendance d'Amiens, a 116 habitans.

ESTRABOLS, dans le Roisgüe, Diocèse de Cahors, Parlement de Toulouse, Intendance de Montauban, Election de Villefranche, a 304 habitans. Ce lieu appartient aux héritiers de M. le Duc d'Aumont.

ESTRACHE, dans la Franche-Comté, Diocèse, Parlement & Intendance de Besançon, Bailliage & Recette de Pontarlier, a 49 habitans.

ESTRAGNEAUX, dans la Bourgogne, Diocèse de Besançon, Parlement & Intendance de Dijon, Bailliage de Chauffelin, Grenier à sel du Comté de Bourgogne, Recette d'Auxonne, a 168 habitans. Ce lieu qui est de la Paroisse de Montier & du Marquisat de Chauffelin, est situé dans les bois.

ESTRAMIAC, dans le bas Armagnac, Diocèse de Lectoure, Parlement de Toulouse, Intendance d'Auch, Election de Lomagne, a 101 habitans.

ESTRANCOURT ou S. Cir d'Estrancourt, dans la Normandie, Diocèse de Lisieux, Parlement de Rouën, Intendance d'Alençon, Election de Lisieux, a 81 habitans.

ESTRAPE, dans la Franche-Comté, Diocèse, Parlement & Intendance de Besançon, Bailliage & Recette de Baume, a 64 habitans.

ESTRAY, dans la Franche-Comté, Diocèse, Parlement & Intendance de Besançon, Bailliage & Recette d'Ornans, a 59 habitans.

ESTRAYES, dans le pays Messin, Diocèse, Parlement & Intendance de Metz, Prevôté de Dampvilliers, Duché de Carignan, a 126 habitans.

ESTRE', dans la Bourgogne, Diocèse de Bay, Parlement & Intendance de Dijon, Bailliage & Recette de Breffé, a 56 habitans.

ESTRE'-CAUCHIE, dans l'Artois, Diocèse d'Arras, Parlement de Paris, Intendance d'Amiens, Gouvernance, Bailliage & Recette d'Arras, a 169 habitans.

ESTRE'-les-Cressy, dans la Picardie, Diocèse d'Amiens, Parlement de Paris, Intendance d'Amiens, Election de Doullens, a 555 habitans.

ESTRE'-sur-Chauché, dans l'Artois, Diocèse d'Arras, Parlement de Paris, Intendance d'Amiens, Gouvernemenent d'Arras, Bailliage & Recette de S. Pol, a 175 habitans.

ESTREBAY, dans la Champagne, Diocèse de Reims, Parlement de Paris, Intendance de Châlons, Election de Reims, a 631 habitans.

ESTREBLANCHE, dans l'Artois, Diocèse d'Arras, Parlement de Paris, Intendance d'Amiens, Gouvernance d'Arras, Bailliage & Recette d'Aire, a 118 habitans.

ESTREBOEUF. Voyez Estrebeuf.

ESTRECHY, *Estriacum*, Bourg, dans le Berry, Diocèse de Bourges, Parlement de Paris, Intendance de Bourges, Election de la Charité, a 456 habitans. Le Chef de Menus relève de cette Paroisse. Le Bourg d'Estrechy est situé à cinq lieues de la Charité. La Cure vaut cinq à six cens livres. Messieurs du Chapitre de Sancerques en font Parrons. Les bleds de ce terroir sont excellens. On y élève d'assez bons Chevaux dont on fait commerce. M. le Marquis de Courtenvaux est

Seigneur de ce lieu. Il y a haute Justice. On adresse les Lettres à la Charité ou à la Poste de Baugy. On voit à un quart de lieu d'Estrechy une motte ou butte de terre élevée par main d'hommes, où fut enterré un des Capitaines de Vercingetorix, dont parle César dans ses Commentaires.

ESTRECHY, Bourg, dans le Gâtinois, Diocèse de Sens, Parlement & Intendance de Paris, Election d'Estampes, a 474 habitans.

ESTRECHY, dans le Nivernois, Diocèse de Nevers, Parlement de Paris, Intendance de Bourges, Election de la Charité-sur-Loire, a 513 habitans.

ESTRECHY, dans la Champagne, Diocèse de Châlons, Parlement de Paris, Intendance & Election de Châlons, a 181 habitans.

ESTREES, dans la Picardie, Diocèse de Noyon, Parlement de Paris, Intendance d'Amiens, Election de S. Quentin, a 350 habitans.

ESTREES, dans la Picardie, Diocèse d'Amiens, Parlement de Paris, Intendance & Election d'Amiens, a 356 habitans.

ESTREES, *Estrea*, Abbaye de l'Ordre de S. Benoît, fondée en 1114. dans le Diocèse d'Evreux, en Normandie; elle est à présent unie à l'Evêché de Quebec. Elle est située sur le bord de la riviere d'Eure, à deux lieues de Dreux, à l'occident.

ESTREES, dans la Normandie, Diocèse de Lisieux, Parlement & Intendance de Rouën, Election de Pont-Evêque, a 226 habitans. M. de Luxembourg en est Seigneur.

ESTREES-S. Denis, dans la Picardie, Diocèse de Beauvais, Parlement de Paris, Intendance de Soissons, Election de Clermont, a 355 habitans.

ESTREES, dans la Normandie, Diocèse de Sées, Parlement de Rouën, Intendance d'Alençon, Election de Falaise, a 307 habitans.

ESTREES, dans le Boulonnois, Diocèse de Boulogne, Parlement de Paris, Intendance d'Amiens, a 76 habitans.

ESTREES, dans la Flandre Vallonne, Diocèse d'Arras, Parlement de Douay, Intendance de Lille, Subdélégation de Douay, a 181 habitans.

ESTREHAM, Bourg, Baronie, dans la Normandie, Diocèse de Bayeux, Parlement de Rouën, Intendance de Caën, Election de Bayeux, a 308 habitans. Ce lieu est dans le Pays Bessin, sur la riviere d'Orne, qui s'y jette dans la Mer à quatre lieues au-dessous & au nord de Caën. Il y a un Siège d'Amirauté. Les habitans s'occupent à la pêche & au labourage. Cette Baronie appartient à l'Abbesse de la Trinité de Caën. Elle comprend encore les Paroisses de Colville, de S. Aubin & de Benonville.

ESTREHEM-les-Seulines, dans l'Artois, Diocèse de S. Omer, Parlement de Paris, Intendance d'Amiens, Gouvernemenent d'Arras, Bailliage & Recette de S. Omer, a 87 habitans.

ESTRELLE, dans la Franche-Comté, Diocèse, Parlement & Intendance de Besançon, Recette de Gray, a 118 habitans.

ESTRELLES, dans la Champagne, Diocèse de Troyes, Parlement de Paris, Intendance de Châlons, Election de Troyes, a 156 habitans.

ESTRELLES, dans la Bretagne, Diocèse & Parlement de Rennes, Intendance de Nantes, Recette de Rennes, a 214 habitans.

ES
cèse d'
d'Amie
bitans.

EST

EST

Meaux
tion de

EST

Soissons
fons, E

tans.

EST

de Châl
Châlons

EST

EST

Cambray
Maubeug

bitans.

EST

Strumenfe
de S. Ber

elle a été
Maifon,

tems de l'

l'an 1087.

fende, qu

restauration

ESTR

Bourgogne

tendance c

se, a 85 h

ESTR

Cambray,

Maubeug

ESTR

Diocèse de

ce de Soiff

tans.

ESTR

d'Angoulèm

Limoges,

tans.

ESTR

cèse d'Ange

Tours, Ele

ESTR

se du Mans

Tours, Elec

ESTR

cèse de Cal

dance de M

habitans.

ESTR

cèse de Lan

jon, Baillia

bitans.

ESTR

Comté, Dic

fançon, Rec

ESTR

cèse de Con

deux, Elec

ESTR

bonnois, Di

ris, Intendar

a 388 habitans

deux lieues

vaut quatre

du Chapitre

vergne y no

ESTRELLIERS, dans la Picardie, Diocèse de Noyon, Parlement de Paris, Intendance d'Amiens, Election de Saint-Quentin, a 496 habitans.

ESTREPAGNY, voyez Estrepagny.

ESTREPILLY, dans la Brie, Diocèse de Meaux, Parlement & Intendance de Paris, Election de Meaux, a 421 habitans.

ESTREPIELLY, dans la Brie, Diocèse de Soissons, Parlement de Paris, Intendance de Soissons, Election de Château-Thierry, a 140 habitans.

ESTREPY, dans la Champagne, Diocèse de Châlons, Parlement de Paris, Intendance de Châlons, Election de Vitry, a 361 habitans.

ESTRETAT, voyez Etrebat.

ESTREUN, dans la Flandre, Diocèse de Cambrai, Parlement de Douai, Intendance de Maubeuge, Gouvernement d'Avéfine, a 941 habitans.

ESTREUN, Estrun ou l'Estrun, *Estrum* ou *Strumenſe Monasterium*, Abbaye de Filles, Ordre de S. Benoît, dans l'Artois, Diocèse d'Arras: elle a été fondée selon le Martyrologe de cette Maison, par la Princesse Beatrix, qui vivoit du tems de l'Empereur Charlemagne, & rétablie vers l'an 1085, sous Gerard II. Evêque d'Arras, par Fulſende, qui en fut la premiere Abbeſſe depuis ſa reſtauration.

ESTREUX ou S. Jean d'Estreux, dans la Bourgogne, Diocèse de Bellay, Parlement & Intendance de Dijon, Bailliage & Recette de Bresse, a 85 habitans.

ESTREUX, dans la Flandre, Diocèse de Cambrai, Parlement de Douai, Intendance de Maubeuge, Prévôté-le-Comte, a 80 habitans.

ESTREUX-Landvenas, dans la Picardie, Diocèse de Laon, Parlement de Paris, Intendance de Soissons, Election de Guise, a 516 habitans.

ESTRIAT, dans l'Angoumois, Diocèse d'Angoulême, Parlement de Paris, Intendance de Limoges, Election d'Angoulême, a 359 habitans.

ESTRICHE, Bourg, dans l'Anjou, Diocèse d'Angers, Parlement de Paris, Intendance de Tours, Election de la Flèche, a 1139 habitans.

ESTRIGÉ, Bourg, dans le Maine, Diocèse du Mans, Parlement de Paris, Intendance de Tours, Election du Mans, a 163 habitans.

ESTRINQUELS, dans le Quercy, Diocèse de Cahors, Parlement de Toulouse, Intendance de Montauban, Election de Cahors, a 214 habitans.

ESTROCHEY, dans la Bourgogne, Diocèse de Langres, Parlement & Intendance de Dijon, Bailliage & Recette de Châtillon, a 64 habitans.

ESTROITE-Fontaine, dans la Franche-Comté, Diocèse, Parlement & Intendance de Besançon, Recette de Vesoul, a 44 habitans.

ESTROPONY, dans le Condomois, Diocèse de Condom, Parlement & Intendance de Bordeaux, Election de Condom, a 149 habitans.

ESTROUSSAT & Culhat, dans le Bourbonnois, Diocèse de Clermont, Parlement de Paris, Intendance de Moulins, Election de Gannat, a 388 habitans. Le village d'Eitrouffat est situé à deux lieues de la ville de Saint-Pourçain. La Cure vaut quatre à cinq cens livres de rente; Messieurs du Chapitre de la Cathédrale de Clermont en Auvergne y nomment. Cueilat, Charbonniere, la

Jonchere, les Bilhaud, les Pacaud, le Fief de Marquassat, la Chenal, Douzon & la Rué en dépendent. Le terroir produit bleds, froment, seigle, vin, foin & bois taillis. Le Seigneur de Douzon y a une très-petite Justice, qui ne contient que l'étendue de son Fief, qui consiste en bois taillis. Le surplus de la Paroisse dépend de la Châtellenie d'Uffel. La culture des terres & des vignes, font toute l'occupation des habitans. Les Lettres s'adressent à Saint-Pourçain en Auvergne. Son Altesse Serenissime Monseigneur le Duc est Seigneur principal de ce lieu.

ESTROYES, dans la Bourgogne, Diocèse de Châlons, Parlement & Intendance de Dijon, Bailliage, Grenier à sel & Recette de Châlons, a 186 habitans. Ce lieu qui est de la Paroisse de Touches, est situé en belle situation & en montagne; la plupart du terrain est en vignes.

ESTRUMEL & Chantenille, dans la Flandre, Diocèse de Cambrai, Parlement de Douai, Intendance de Lille, Subdélégation de Cambrai, a 127 habitans.

ESTRUNDANS, dans la Flandre Vallonne, Diocèse de Cambrai, Parlement de Douai, Intendance de Lille, Subdélégation de Cambrai, a 115 habitans.

ESTRAIN, dans l'Artois, Diocèse d'Arras, Parlement de Paris, Intendance d'Amiens, Gouvernement, Bailliage & Recette d'Arras, a 81 habitans. Il y a une Abbaye de Filles, qui n'est point cloîtrée; on n'y reçoit que des filles de famille. On la croit fondée sous le règne de Charlemagne, & rétablie vers l'an 1088. Cette Abbaye jouit de quatorze mille livres de rente.

ESTRUVALL, dans la Picardie, Diocèse d'Amiens, Parlement de Paris, Intendance d'Amiens, Election de Doullens, a 49 habitans.

ESTRY, dans la Normandie, Diocèse de Bayeux, Parlement de Roien, Intendance de Caën, Election de Vire, a 900 habitans.

ESTUOFFOND-bas, dans la haute Alsace, Diocèse de Basle, Conseil & Intendance d'Alsace, Bailliage de Belfort, a 41 habitans.

ESTUOFFOND-haut, dans la haute Alsace, Diocèse de Basle, Conseil & Intendance d'Alsace, Bailliage de Belfort, a 86 habitans.

ESTUOZ, dans la Franche-Comté, Diocèse, Parlement & Intendance de Besançon, Bailliage & Recette de Vesoul, a 76 habitans.

ESTUSSAN, dans le Condomois, Diocèse de Condom, Parlement & Intendance de Bordeaux, Election de Condom, a 298 habitans.

E S V

ESVAILLE, dans le Maine, Diocèse du Mans, Parlement de Paris, Intendance de Tours, Election de Château-du-Loir, a 586 habitans.

ESVELLE, dans la Bourgogne, Diocèse d'Autun, Parlement & Intendance de Dijon, Bailliage, Grenier à sel & Recette de Beaune, a 206 habitans. Ce lieu qui dépend de la Paroisse de Baubigny, est situé sur une montagne en un lieu fort agréable; il y a quelques vignes.

ESVES, dans la Touraine, Diocèse de Tours, Parlement de Paris, Intendance de Tours, Election de Loches, a 219 habitans. C'est une Paroisse qui est à la collation de l'Abbé de Milbece.

ESVETTE, dans la haute Alsace, Diocèse de Basle, Conseil & Intendance d'Alsace, a 95 habitans.

ESVIGNY, dans la Champagne, Diocèse

de Reims, Parlement de Paris, Intendance de Châlons, Election de Rhezel, a 181 habitans.

E S V I L L E R S, dans la Franche-Comté, Diocèse, Parlement & Intendance de Besançon, Bailliage & Recette d'Ornans, a 64 habitans.

E S V I N-Malmaison, dans l'Artois, Diocèse d'Arras, Parlement de Paris, Intendance d'Amiens, Gouvernance d'Arras, Bailliage & Recette de Lens, a 467 habitans.

E S U R E N N E S, dans le Boulonois, Diocèse de Boulogne, Parlement de Paris, Intendance d'Amiens, Recette de Boulogne, a 368 habitans. Il y a dans ce lieu une Prevôté Royale, un Bailliage Royal & une Châtellenie, qui ressortissent à la Sénéchaussée de Boulogne sur mer.

E S V A R E S, dans la Touraine, Diocèse de Tours, Parlement de Paris, Intendance & Election de Tours, a 1710 habitans. Ce lieu est situé à la chute de l'Eschandou, dans l'Indre. C'est une Paroisse, dont la Cure est à la collation du Prieur de la Guierche.

E S V R E S, dans la Champagne, Diocèse de Châlons, Parlement de Paris, Intendance & Election de Châlons, a 275 habitans.

E S U R U N E S, dans le Poitou, Diocèse de la Rochelle, Parlement de Paris, Intendance de Poitiers, Election de Mauléon, a 505 habitans.

E S U R Y, dans la Champagne, Diocèse de Sens, Parlement, Intendance & Election de Paris, a 165 habitans.

E S V R Y-en Brie, dans l'Isle de France, Diocèse, Parlement, Intendance & Election de Paris, a 518 habitans.

E S V R Y-sur Seine, dans l'Isle de France, Diocèse, Parlement, Intendance & Election de Paris, a 242 habitans.

E S W

E S W A R S, dans la Flandre Vallonne, Diocèse de Cambray, Parlement de Douay, Intendance de Lillie, Subdelegation de Cambray, a 155 habitans.

E T A

les **E T A B L E S**, *tabulae*, dans le bas Languedoc, Diocèse du Puy, Parlement de Toulouse, Intendance de Montpellier, Recette du Puy, a 790 habitans.

E T A B L E S, voyez Estables.

E T A I S, dans la Bourgogne, Diocèse d'Autun, Parlement & Intendance de Dijon, Recette de Semur en Auxois, a 141 habitans.

E T A L L E V I L L E, dans la Normandie, Diocèse, Parlement & Intendance de Rouen, Election d'Arques, a 220 habitans. M. de Romé en est Seigneur.

E T A M P E S, voyez Estampes.

E T A P E S, dans le Dauphiné, Diocèse, Parlement, Intendance & Election de Grenoble, a 58 habitans.

E T A P L E S, *Stapula*, Ville, dans la Picardie, au Boulonois, Diocèse de Boulogne, Parlement de Paris, Intendance & Election d'Amiens, a 708 habitans. Elle est Siège d'un Bailliage Prevôtal, qui est le même que ceux de Choquee & de Belle-Fontaine. Ce lieu est situé sur la Canche, au nord, vers son embouchure, où il a un Port fort peu considérable, à six lieues au midi de Boulogne, & à deux à l'occident de Montreuil. La Ville ou Bourg d'Estaples, a succédé à un autre Bourg, que l'on nommoit *Cuentarie*, & que le

scavant Abbé de Lorquerne prétend avoir été le *Portus Jecius* de Celar. Les habitans font un grand commerce de harang & de maquereaux; leur meilleur pêche de harang se fait sur les côtes d'Angleterre & dans l'automne. C'est par Estaples que se fait une partie du commerce d'Artois; elle fournit cette Province de vin, eau-de-vie, vinaigre, huile de balaine & de sel, voyez Estaples.

E T A V I L L E le bas, dans la Bourgogne, Diocèse d'Autun, Parlement & Intendance de Dijon, Bailliage, Grenier à sel & Recette d'Avalon, a 210 habitans. Ce lieu est situé dans un fond fort marécageux. L'Evêque d'Autun est collateur de la Cure.

E T A V I L L E le haut, dans la Bourgogne, Diocèse d'Autun, Parlement & Intendance de Dijon, Bailliage, Grenier à sel & Recette d'Avalon, a 286 habitans. Ce lieu est situé sur une montagne. Le Chapitre d'Avalon est collateur de la Cure.

E T D

E T D E G O U I N, dans la Guienne, Diocèse, Parlement, Intendance & Election de Bordeaux, a 149 habitans.

E T E

E T E R P ou *Esterp*, *Stirpum*, dans le Limousin, Diocèse de Limoges, Parlement & Intendance de Berdeaux, Election de Limoges, a 268 habitans. Il y a une Abbaye de l'Ordre de S. Augustin, dédiée à S. Pierre, à huit lieues de Limoges & à quatorze de Poitiers. Cette Abbaye a été fondée en 1057. elle est de la Congrégation de France; elle vaut trois mille livres de rente à l'Abbé.

E T E R V I L L E, dans la Normandie, Diocèse de Bayeux, Parlement de Rouen, Intendance & Election de Caën, a 224 habitans.

E T H

E T H, dans la Flandre, Diocèse de Cambray, Parlement de Douay, Intendance de Maubeuge, Gouvernement & Recette du Quefnoy, a 158 habitans.

E T I

E T I E N N E-Delram, dans le Rotiergue, Diocèse de Rodez, Parlement de Toulouse, Intendance de Montauban, Election de Rodez, a 258 habitans.

les **E T I L L E U X** ou *Estilleux*, dans le Perche, Diocèse de Séz, Parlement de Paris, Intendance d'Alençon, Election de Mortagne, a 121 habitans.

E T O

E T O I L E, voyez Estolle.

E T O I L E, Bourg, dans le Dauphiné, Diocèse de Valence, Parlement & Intendance de Grenoble, Election de Valence, a 586 habitans.

E T O I L E & Villebris, dans le Dauphiné, Diocèse de Gap, Parlement & Intendance de Grenoble, Election de Gap, a 1314 habitans.

E T O R N A Y, dans la Bourgogne, Diocèse d'Autun, Parlement & Intendance de Dijon, Bailliage & Recette de Montréal, Grenier à sel de Montbart, a 230 habitans. Ce lieu est situé en

pays

payeur une

E

de l

Elec

E

Dioc

Elec

lèbre

son; l

Marta

E T

Diocè

tion d

de Ga

E T

lement

ques; l

gneur.

E T

dans la

Paris, l

a 696 h

E T R

die, en

Paris, l

à sel de

un Villag

lieu de

& deux

quante li

collateur.

dent. Les

ges; on

le Marqu

à S. Vall

E T R

Diocèse d

dance d'A

bitans.

E T R

E T R

run, Parl

d'Avalon

E T R

autres; l

E T R

Normand

tendance

habitans.

fors & d'

xin Norm

tient un

& une Fo

à la dente

S. Jean-Ba

Il y a un

clavé dans

pendant d

relevent d

en est Sel

E T R

Parlement

Montvillie

est Seigneur

E T R

Châlons, P

liage, Gre

201

pays de montagnes. M. Lottis d'Ordon est collateur de la Cure. Le Champ de Montier, qui est une Métairie, en dépend.

ETOURNY, dans la Champagne, Diocèse de Langres, Parlement & Intendance de Paris, Election de Jonnerre, a 514 habitans.

ETOUTTEVILLE, dans la Normandie, Diocèse, Parlement & Intendance de Rouen, Election de Lions, a 109 habitans. Ce lieu est célèbre pour avoir donné le nom à une illustre Maison; François I. l'érigea en Duché, l'an 1534. M. de Martainville en est Seigneur.

ETOUTEVILLE, dans la Normandie, Diocèse, Parlement & Intendance de Rouen, Election de Caudebec, a 675 habitans. Les Chartreux de Gaillon en sont Seigneurs.

E T R

ETRAN, dans la Normandie, Diocèse, Parlement & Intendance de Rouen, Election d'Arques, a 144 habitans. M. de Forbois en est Seigneur.

ETREAUPONT, Aubenton & la Cour, dans la Picardie, Diocèse de Laon, Parlement de Paris, Intendance de Soissons, Election de Guise, a 696 habitans.

ETREBEUF, *Serra Bovis*, dans la Picardie, en Vimcu, Diocèse d'Amiens, Parlement de Paris, Intendance & Election d'Amiens, Grenier à sel de S. Vallery, a près de 100 habitans. C'est un Village situé en plaines & marécages, à demi-lieu de S. Vallery, quatre & demie d'Abbeville & deux de Cayeux. La Cure vaut trois cens cinquante livres de rente; l'Evêque d'Amiens en est collateur. Une ou deux Fermes séparées en dépendent. Le terroir produit b'eds, grains & pâturages; on y élève des bestiaux. Le Seigneur est M. le Marquis de S. Blimond. Les Lettres s'adressent à S. Vallery.

ETRECHEVILLE, dans la Normandie, Diocèse de Lisieux, Parlement de Rouen, Intendance d'Alençon, Election de Lisieux, a 131 habitans.

ETRECHY, voyez Estrechy.

ETRE'E, dans la Bourgogne, Diocèse d'Autun, Parlement & Intendance de Dijon, Recette d'Avalon, a 109 habitans.

ETREHAM, voyez Estreham, & ainsi des autres; PS. retranchée.

ETREPAGNY, Bourg & Baronie, dans la Normandie, Diocèse de Lisieux, Parlement & Intendance de Rouen, Election de Gisors, a 1175 habitans. Ce Bourg est situé à trois lieues de Gisors & d'Andely, & à neuf de Rouen, dans le Vexin Normand; il est fermé de murailles; l'on y tient un gros Marché de grains tous les Mardis, & une Foire le 29. d'Août. Les filles y travaillent à la dentelle. Son Eglise Paroissiale est dédiée à S. Jean-Baptiste, & aux Saints Gervais & Protas. Il y a un Priuré de Bénédictines. Quoique enclavé dans le Diocèse de Rouen, ce Bourg est cependant de celui de Lisieux. Dix-neuf Paroisses relevent de sa Seigneurie. M. le Bailly de Baire en est Seigneur.

ETRETOT, dans la Normandie, Diocèse, Parlement & Intendance de Rouen, Election de Montvilliers, a 550 habitans. M. Benouville en est Seigneur.

ETRINGNY, dans la Bourgogne, Diocèse de Châlon, Parlement & Intendance de Dijon, Bailliage, Grenier à sel & Recette de Châlon, a 64

habitans. Ce lieu est situé sur une montagne; c'est pays de bois & de plaines; il y a des vignes. Les Hameaux Veneufes, Balleure, Falland & le Château de la Cheingers en dépendent.

ETRINGES, dans la Bourgogne, Diocèse de Langres, Parlement & Intendance de Dijon, Bailliage & Recette de Semur en Auxois, Grenier à sel de Montbard, a 244 habitans. Ce lieu est situé sur une montagne. M. l'Abbé de Fontenay est collateur de la Cure.

ETROCHEY, dans la Bourgogne, Diocèse de Langres, Parlement & Intendance de Dijon, Bailliage, Grenier à sel & Recette de Châtillon, a 272 habitans. Etrochey est situé dans un vallon au bas d'un côteau; la riviere de Seine traverse ce lieu, sur laquelle il y a un beau pont. M. l'Abbé de Poitiers est collateur de la Cure.

ETROYE, dans la Bourgogne, Diocèse de Châlon, Parlement & Intendance de Dijon, Recette de Châlon, a 211 habitans. Ce lieu dépend de la Paroisse de Touche.

ETRU Y, dans l'Orléanois, Diocèse d'Orléans, Parlement de Paris, Intendance d'Orléans, Election de Pithiviers, a 436 habitans.

E T S

ETSAUT, dans le Bearn, Diocèse d'Oléron, Parlement de Pau, Intendance d'Auch, Vallée d'Aspe, Sénéchaussée d'Oléron, a 314 habitans.

E T T

ETTENDORFF, dans la basse Alsace, Diocèse de Spire, Conseil & Intendance d'Alsace, Bailliage d'Haguenau, a 188 habitans.

ETTEMUNSTER, *Ettenheimium*, Abbaye d'Hommes, Ordre de S. Benoît, dans le Diocèse de Strasbourg. Elle n'étoit en premier lieu qu'une Celle de Reigieux, ensuite le Monastère d'Ettenmunster y a été uni. L'Eglise Paroissiale est au-delà du Rhin.

ETTEVILLE, dans la Normandie, Diocèse, Parlement, Intendance & Election de Rouen, a 153 habitans. Les Seigneurs sont Madame de la Maleville, Madame de Flavimont & M. le Marquis de Cailly.

E T U

ETUSSON, dans le Poitou, Diocèse de Poitiers, Parlement de Paris, Intendance de Poitiers, Election de Thouars, a 388 habitans.

E U

EU, *August*, Ville & Comté-Pairie, dans la Normandie, Diocèse, Parlement & Intendance de Rouen, Siège d'une Election, a environ 3400 habitans. Cette Ville est située sur la Brelle, au-delà de laquelle elle a un Fauxbourg, que l'on appelle la Chaussée d'Eu. Elle est aussi Siège d'un Bailliage, d'un Grenier à sel, d'une Amirauté, d'une Maîtrise des Eaux & Forêts, & d'un Corps de Ville. Elle leve pour le payement de la Taille, des droits d'entrée sur les Marchandises & denrées.

Il y a une Abbaye de Chanoines Réguliers de S. Augustin, & de la Reforme. Elle fut d'abord fondée en Collégiale par Guillaume Comte d'Eu, frere de Richard Duc de Normandie; l'on y mit des Chanoines Réguliers en 1119. On la connoit

trouvent sous le nom de S. Laurent ; parce que S. Laurent, Evêque de Dublin en Irlande, y est mort en 1182. Son revenu est de huit mille livres de rente.

Le Comté d'En nommé en Latin, *Comitatus Aunensis*, & autrefois Comté d'Aou, est d'une assez grande étendue ; il comprend plus de cinquante Paroisses, du nombre desquelles sont Blangy, Trepport & Criel. Elle a été érigée en Comté par Richard I. Duc de Normandie, vers l'an 950. pour Guillaume son bâtard, d'où il a passé par les Maisons de Luzignan, de Bricune, d'Artois, de Cleves & de Guise. Mademoiselle de Montpensier qui l'avoit acquis de cette Maison, l'a vendu au Duc du Maine, dont le second fils porte aujourd'hui la qualité de Comte d'Eu. C'est une Pairie qui relève du Parlement de Paris.

Il y a un Gouverneur & un Maire ; elle a un Château qui est beau, grand & fort. Il y a trois Paroisses, un Collège de Jésuites, dans l'Eglise desquels on voit les tombeaux du Duc de Guise, surnommé le Balafé, & de Catherine de Cleves sa femme ; un Hôpital, desservi par des Sœurs Grises, un Prieuré de Chanoines Réguliers de S. Augustin, qui gouvernent l'Hôtel-Dieu, un Couvent de Capucins & un d'Ursulines. Les trois Paroisses sont desservies par des Chanoines Réguliers de S. Augustin ; la principale est celle de Notre-Dame, la Chapelle de la Paroisse est dans la nef. Il y a deux Châteaux, dont celui qui est du côté de Trepport s'appelle le Château neuf ; il y a entre les deux, un grand parterre & de belles avenues. La mer remonte son reflux dans la Bresle jusqu'au Château d'Eu. Le territoire est abondant en grains ; il y a beaucoup de bois & plusieurs verreries.

EVA

EVAN, dans la Bretagne, Diocèse de Saint-Malo, Parlement de Rennes, Intendance de Nantes, Recette de Saint-Malo, a 386 habitans.

EVA NCHES, dans la Bourgogne, Diocèse de Bellay, Parlement & Intendance de Dijon, Recette de Bugey, a 338 habitans.

E V A N G E, dans le pays Messin, Diocèse, Parlement, Intendance & Recette de Metz, a 19 habitans.

EVAUX ou Hevaux, *Evahonium*, Ville, sur les confins de l'Auvergne, Diocèse de Limoges, Parlement de Paris, Intendance de Moulins, Chef-lieu & Siège d'une Election, celle de Combrailles y ayant été portée : elle a 721 habitans. Cette Ville est Capitale du pays de Combrailles, & il y a un dépôt de sel. Elle est connue dès le commencement du quatrième siècle. Evaux est située sur une hauteur ; ses terres sont bonnes à froment, seigle, avoine & chauxes ; il y a des eaux minérales ; les bains y sont excellens. Il y a une Prevôté, de l'Ordre de S. Augustin, sous le titre de S. Pierre. M. le Duc d'Orléans est Seigneur de ce lieu.

EVAUX, sur les confins de l'Auvergne, Diocèse de Limoges, Parlement de Paris, Intendance de Moulins, Election de Combrailles, a 350 habitans. C'est une Paroisse, dont le terroir est à peu près semblable à celui de la ville d'Evaux ; mais on y recueille fort peu de froment. M. le Duc d'Orléans en est aussi Seigneur.

EUC

EUCHEWOFFEN, dans la basse Alsace,

Diocèse de Strasbourg, Conseil & Intendance d'Alsace, Bailliage de Bensfeld, a 204 habitans.

EVE

EVE, dans la Picardie, Diocèse de Senlis, Parlement & Intendance de Paris, Election de Senlis, a 253 habitans.

EVELLE & Baubigny, dans la Bourgogne, Diocèse d'Autun, Parlement & Intendance de Dijon, Recette de Beaune, a 181 habitans.

EVENES, dans la Provence, Diocèse, Parlement, Intendance, Viguerie & Recette d'Aix, a 18 habitans.

EVERLY, Marquisat, dans la Brie, Diocèse de Sens, Parlement & Intendance de Paris, Election de Provins, a 606 habitans.

EVESQUEMONT, dans la Beauce, Diocèse de Chartres, Parlement & Intendance de Paris, Election de Mantes, a 275 habitans.

EUG

EUGHEM, dans la Flandre Flamingante, Diocèse de Saint-Omer, Parlement de Douai, Intendance de Lille, Subdélégation de Bourbourg, a 374 habitans.

EUO

EUOL, dans le Roussillon, Diocèse de Perpignan, Conseil & Intendance de Roussillon, Viguerie de Conflans, a 138 habitans.

EUP

EUPES & Rabart, Justice Royale, dans le Comté & du Diocèse de Comenges, Parlement de Toulouse, Intendance d'Auch, Election de Comenges, a 268 habitans.

EUPULECHE, dans le Périgord, Diocèse de Périgord, Parlement & Intendance de Bordeaux, Election de Périgueux, a 185 habitans.

EVR

EVRE, voyez Yevre.

EURE, *Aura*, *Ebura*, *Audara* ou *Atura*, Riviere, qui prend sa source dans le Perche, entre Nully & la Lande : elle passe par la Beauce, qu'elle sépare de la Normandie, pendant un espace de terrain ; elle entre dans la Normandie à Pacy, & se jette dans la Seine, un peu au-dessus du Pont-de-l'Arche, à trois lieues de Rouen. Elle porte bateau depuis Maintenon jusqu'à la Seine. L'on a tiré de cette Riviere une partie de ses eaux, par l'aqueduc de Maintenon & par un canal qui les porte jusqu'à Versailles, & qu'on appelle la nouvelle riviere d'Eure.

EVRECY, *Evessinus*, Bourg, dans la Normandie, Diocèse de Bayeux, Parlement de Rotien, Intendance & Election de Caën, a 416 habitans. Il y a une Vicomté démembrée de celle de Caën, & qui relève de son Bailliage : elle a Siège de Vicomté, avec titre de Doyenné Rural & de Sergenterie. On y tient Marché toutes les semaines.

EUREGICOURT, dans la Picardie, Diocèse de Laon, Parlement de Paris, Intendance de Soissons, Election de Laon, a 198 habitans.

EUREPOIN, voyez Hurepoix.

EVREUX, Ville & Evêché, dans la Normandie, Parlement & Intendance de Roden, Chef-

lieu d'un
nier à
elle est
est situ
re, à v
nué dan
elle éto
pays de
Rois, F
mandie,
Elle a e
qui Phill
fils Loui
rie. De
Louis XI
pour par
est petite

Son Eg
Evêque ;
ont été c
honneur.
quatre-v
dédiée à
posé d'un
vingt-six
Dignitez
Doyen, c
la Ville u
dédiée à S
Reforme e
cûe en 15
livres de r
Moines au
présente l
de la Cath
seigneur n
nons ; vis
le rendrez
terrez les

Cette V
fidérable e
quelle app
vêque, qu
sieurs Cou
y a encore
S. Benoît
vieux la se
mille livres
de Navarre
curiosité d

EURL
Diocèse de
ce de Soiss

EVRO
de Sens, P

tion de Jo
EVRO
Mans, Par

Election de
une Abbaye
dée par H

guc de Cl
la Congrèg
les Norma

cent ans ap
porte ving
entre l'Abb
rois, out

EVRY
se, Parlem
d'Arques,
Seigneur.

lieu d'une Election, a 1315 habitans. Il y a un Grenier à sel. Son Evêché est Suffragant de Roien; elle est Siège d'un Bailliage & d'un Prêfidal. Elle est située sur l'Iton, Riviere qui se jette dans l'Eure, à vingt-quatre lieues de Paris. Elle est connue dans l'antiquité sous le nom de *Mediolanum*; elle étoit alors Capitale des *Auleri Ebrovices*. Le pays des environs se nommoit sous nos premiers Rois, *Pagus Ebrocinnus*. Richard I. Duc de Normandie, l'a érigée en Comté pour son fils Robert. Elle a ensuite passé à la Maison de Montfort, de qui Philippe le Bel l'ayant acquise, la donna à son fils Louis; & le Roy Louis Hutin l'érigea en Pairie. Depuis, ayant été réunie à la Couronne, Louis XIV. l'a donnée à la Maison de Bouillon, pour partie de la compensation de Sedan. Evreux est petite; mais ses Fauxbourgs sont grands.

Son Eglise reconnoit S. Taurin pour son premier Evêque; les Cardinaux de la Baluë & du Peron, qui ont été du nombre de ses Evêques, lui ont fait honneur. Son Diocèse est composé de quatre cens quatre-vingt Paroisses. Son Eglise Cathédrale est dédiée à la sainte Vierge; son Chapitre est composé d'un Doyen, de six autres Dignitez & de vingt-six Chanoines; l'Evêque a la collation des Dignitez & des Canoniciars, à l'exception du Doyen, qui est élu par le Chapitre. Il y a dans la Ville une Abbaye considérable de Bénédicins, dédiée à S. Taurin; on la dit fondée l'an 690. La Reforme de la Congrégation de S. Maur y fut reçue en 1641. Cette Abbaye jouit de vingt mille livres de revenu; l'Abbé en a dix mille, & les Moines autant. C'est le Prieur de S. Taurin qui présente le nouvel Evêque d'Evreux au Chapitre de la Cathédrale, en disant, *Messieurs, voici Monseigneur notre illustre Evêque que nous vous amenons; vis nous vous le baillons, & mort vous nous le rendez*. En effet, c'est à S. Taurin où sont enterrez les Evêques ordinairement.

Cette Ville a neuf Paroisses, dont la plus considérable est celle de S. Leger; au Trésor de laquelle appartiennent les bas & les fouliers de l'Evêque, quand il prend possession. Il y a aussi plusieurs Couvens de Religieux & de Religieuses. Il y a encore une Abbaye de Filles, de l'Ordre de S. Benoit, dédiée S. Sauveur. Richard Comte d'Evreux la fonda en 1056. elle jouit de dix-huit mille livres de rente. La Cathédrale & le Château de Navarre, qui est près de la Ville, méritent la curiosité des voyageurs.

EURICOURT-Espinoy, dans la Picardie, Diocèse de Noyon, Parlement de Paris, Intendance de Soissons, Election de Noyon, a 184 habitans.

EVROLLES, dans la Champagne, Diocèse de Sens, Parlement & Intendance de Paris, Election de Joigny, a 492 habitans.

EVRON, Ville, dans le Maine, Diocèse du Mans, Parlement de Paris, Intendance de Tours, Election de Mayenne, a 4000 habitans. Il y a une Abbaye d'Hommes, Ordre de S. Benoit, fondée par Hardoine Evêque du Mans, sous le règne de Clotaire. Cette Abbaye est à présent de la Congrégation de S. Maur; elle fut ruinée par les Normans dans le neuvième siècle, & rétablie cent ans après, par un Comte de Blois: elle rapporte vingt-une mille livres de rente, à partager entre l'Abbé & les Religieux. Il n'y a qu'une Paroisse, outre l'Abbaye.

EURVILLE, dans la Normandie, Diocèse, Parlement & Intendance de Roien, Election d'Arques, a 269 habitans. M. d'Imbleville en est Seigneur.

EURVILLE, dans la Champagne, Diocèse de Châlons, Parlement de Paris, Intendance de Châlons, Election de Vitry, a 346 habitans.

EUS

EUSE, voyez Euse.

EUSSEIGNÉ X-les-Granges, dans la Champagne, Diocèse de Langres, Parlement de Paris, Intendance de Châlons, Election de Chaumont, a 212 habitans.

EUV

EUVRE, dans le Dauphiné, Diocèse, Parlement & Intendance de Grenoble, Election de Valence, a 487 habitans.

EUX

EUX, dans le Roussillon, Diocèse de Perpignan, Conseil & Intendance de Roussillon, Vicairie de Conflans, a 685 habitans.

EUX, dans le Comté & du Diocèse de Comenges, Parlement de Toulouse, Intendance d'Auch, Election de Comenges, a 268 habitans.

EUX, Justice Royale, dans le haut Armagnac, Diocèse de Comenges, Parlement de Toulouse, Intendance d'Auch, Recette des quatre Vallées, a 381 habitans.

EUZ

EUZET ou S. Michel d'Fuzet, dans le bas Languedoc, Diocèse d'Uzes, Parlement de Toulouse, Intendance de Montpellier, Recette d'Uzes, a 372 habitans.

EXA

EXAVE, dans la basse Navarre, Diocèse de Bayonne, Parlement de Pau, Intendance d'Auch, Recette de la vallée d'Osès, a 189 habitans.

EXC

EXCLE, dans la Normandie, Diocèse, Parlement & Intendance de Roien, Election de Neufchâtel, a 261 habitans. C'est à M. le Duc du Maine.

EXE

les **EXEMPS** de Châteaumorand, dans le Forez, Diocèse de Lion, Parlement de Paris, Intendance de Lion, Election de Roanne, a 178 habitans.

EXERMONT, dans la Champagne, Diocèse de Châlons, Parlement de Paris, Intendance de Châlons, Election de sainte Manchould, a 130 habitans.

EXI

EXIDENS, dans le Limosin, Diocèse de Limoges, Parlement de Bordeaux, Intendance & Election de Limoges, a 20 habitans.

EXIDEUIL, petite Ville, dans le Périgord, Diocèse de Périgueux, Parlement de Bordeaux, Intendance de Limoges, Election d'Angoulême, a 118 habitans. Elle est située sur la riviere de Louhour, sur les confins du Limosin, à huit lieues de Périgueux.

EXIDEUIL ou S. Pierre d'Exideuil, dans le Poitou, Diocèse de Poitiers, Parlement de Paris, Intendance & Election de Poitiers, a 590 habitans.

EXILLES, Ville, avec Forteresse, dans le Dauphiné, Diocèse de Turin, Parlement & Intendance de Grenoble, Election de Gap, a 1560 habitans.

EXM

EXMES ou Hiefmes, *Auximum*, Bourg, Vicomté, avec Bailliage particulier, dans le pays d'Auge, dans la Normandie, Diocèse de Séez, Parlement de Rouen, Intendance d'Alençon, Election d'Argentan, a 451 habitans. Il y a un Grenier à sel. Ce Bourg est ancien; c'étoit autrefois une Ville & Siège d'un Evêché, qui a été transféré à Séez. Elle étoit alors la Capitale du pays d'Auge, qui à cause d'elle s'appelloit, *Pagus Auximensis*. Voyez Hiefmes.

EXT

EXTEZARQUES, dans le bas Languedoc, Diocèse d'Uzès, Parlement de Toulouse, Intendance de Montpellier, Recette d'Uzès, a 152 habitans.

EYB

EYBENES, dans le Périgord, Diocèse de Sarlat, Parlement & Intendance de Bordeaux, Election de Sarlat, a 311 habitans.

EYBENS, dans le Dauphiné, Diocèse, Parlement, Intendance & Election de Grenoble, a 186 habitans.

EBOULEUF, dans le Limosin, Diocèse de Limoges, Parlement de Bordeaux, Intendance & Election de Limoges, a 128 habitans.

EYC

EYCHOUONIAI, dans le Périgord, Diocèse de Périgueux, Parlement & Intendance de Bordeaux, Election de Périgueux, a 325 habitans.

EYCHOUONIAI de Deuble, dans le Périgord, Diocèse de Périgueux, Parlement & Intendance de Bordeaux, Election de Périgueux, a 604 habitans.

EYD

EYDOCHE, dans le Dauphiné, Diocèse de Vienne, Parlement & Intendance de Grenoble, Election de Vienne, a 368 habitans.

EYG

EYGALAYE, dans la Provence, Diocèse de Sisteron, Parlement & Intendance d'Aix, Viguerie & Recette de Sisteron, a 185 habitans.

EYGALIERES, dans la Provence, Diocèse d'Avignon, Parlement & Intendance d'Aix, Viguerie & Recette de Tarascon, a 314 habitans.

EYGALIERS, dans le Dauphiné, Diocèse de Gap, Parlement & Intendance de Grenoble, Election de Gap, a 314 habitans.

EYGIANS, dans le Dauphiné, Diocèse de Gap, Parlement & Intendance de Grenoble,

Election de Gap, a 68 habitans.

EYGUES, petite Riviere, qui prend sa source dans le Dauphiné, traverse le Comtat Venaissin & la Principauté d'Orange, où elle se rend dans le Rhône, à côté d'Orange.

EYGUIERES, *Castrum de Aigueria*, dans la Provence, Diocèse d'Avignon, Parlement & Intendance d'Aix, Viguerie & Recette de Tarascon, a 186 habitans.

EYGURANDE, dans le Limosin, Diocèse de Limoges, Parlement de Bordeaux, Intendance de Limoges, Election de Tulle, a 401 habitans.

EYGURANDE, dans le Périgord, Diocèse de Périgueux, Parlement & Intendance de Bordeaux, Election de Périgueux, a 305 habitans.

EYH

EYHARSE, dans la basse Navarre, Diocèse de Bayonne, Parlement de Pau, Intendance d'Auch, Recette de la vallée d'Osès, a 416 habitans.

EYL

EYLIAT, dans le Périgord, Diocèse de Périgueux, Parlement & Intendance de Bordeaux, Election de Périgueux, a 856 habitans.

EYM

EYMERY-Roitain, dans le bas Languedoc, Diocèse du Puy, Parlement de Toulouse, Intendance de Montpellier, Recette du Puy, a 49 habitans.

EYMET ou la Ville d'Eymet, dans le Périgord, Diocèse de Sarlat, Parlement & Intendance de Bordeaux, Election de Sarlat, a 1081 habitans.

EYMEU, dans le Dauphiné, Diocèse de Valence, Parlement & Intendance de Grenoble, Election de Valence, a 368 habitans.

EYMOUTIERS-Ferrière, dans le Périgord, Diocèse de Périgueux, Parlement & Intendance de Bordeaux, Election de Périgueux, a 149 habitans.

EYMOUTIERS, *Antimonasterium* ou *Actense Monasterium ad Vingennam*, Ville, dans le Limosin, Diocèse de Limoges, Parlement de Bordeaux, Intendance & Election de Limoges, a 1743 habitans. Cette Ville est située sur la Vienne, à sept lieues à l'orient de Limoges. Il y avoit autrefois une Abbaye, qui a été sécularisée en Chapitre, sous le titre de S. Etienne; ce Chapitre est composé d'un Prévôt, dix-sept Chanoines & dix Titulaires du bas Chœur. Il est Cofcigneur de la Ville avec l'Evêque de Limoges. Il y a encore un Couvent d'Urfulines. Le commerce de cette Ville consiste en Pelleterie, cuirs, & vieux linges pour le papier.

EYN

EYNAC, dans le bas Languedoc, Diocèse du Puy, Parlement de Toulouse, Intendance de Montpellier, Recette du Puy, a 388 habitans.

EYNE, dans le Roussillon, Diocèse de Perpignan, Conseil & Intendance de Roussillon, Viguerie de Cerdagne, a 105 habitans.

EYNES, dans la Normandie, Diocèse de Séez,

Séez, Pa
son, Elec
EYNE
cèse de C
ce & Elec
EYNE
Diocèse d
tendance

EYRA
lement, I
569 habit

EYRA
rigord, D
terendance c
418 habit

EYR
Périgord,
Intendance
a 1533 hab

EYRE
moges, P
Limoges,
EYRE

Parlement
tion des L
EYRE
figord, D
dance de B
bitans.

EYSE
Diocèse de
de Bordeaux
tans.

EYSU
Parlement
sée & Rec

EYTO

Séze, Parlement de Roüen, Intendance d'Alençon, Election de Falaise, a 336 habitans.

EYNEZAT, Ville, dans l'Auvergne, Diocèse de Clermont, Parlement de Paris, Intendance & Election de Riom, a 990 habitans.

EYNEZAT-le-Château, dans l'Auvergne, Diocèse de Clermont, Parlement de Paris, Intendance & Election de Riom, a 361 habitans.

E Y R

EYRANS, dans la Guienne, Diocèse, Parlement, Intendance & Election de Bordeaux, a 569 habitans.

EYRAUD ou S. Jean d'Eyraud, dans le Périgord, Diocèse de Périgueux, Parlement & Intendance de Bordeaux, Election de Périgueux, a 418 habitans.

EYRAUD ou S. Pierre d'Eyraud, dans le Périgord, Diocèse de Périgueux, Parlement & Intendance de Bordeaux, Election de Périgueux, a 1333 habitans.

EYREIN, dans le Limosin, Diocèse de Limoges, Parlement de Bordeaux, Intendance de Limoges, Election de Tulle, a 398 habitans.

EYRES, dans la Gascogne, Diocèse d'Auch, Parlement de Bordeaux, Intendance d'Auch, Election des Lannes, a 316 habitans.

EYREUVILLE & Cahuzac, dans le Périgord, Diocèse de Sarlat, Parlement & Intendance de Bordeaux, Election de Sarlat, a 410 habitans.

E Y S

EYSERVANCHES, dans le Périgord, Diocèse de Périgueux, Parlement & Intendance de Bordeaux, Election de Périgueux, a 171 habitans.

EYSUS, dans le Bearn, Diocèse d'Oléron, Parlement de Pau, Intendance d'Auch, Sénéchaussée & Recette d'Oléron, a 68 habitans.

E Y T

EYTOUARDS, dans le Périgord, Diocèse

de Périgueux, Parlement & Intendance de Bordeaux, Election de Périgueux, a 383 habitans.

E Y V

EYVIGNES de Carlux, dans le Périgord, Diocèse de Sarlat, Parlement & Intendance de Bordeaux, Election de Sarlat, a 377 habitans.

EYVIRAT, dans le Périgord, Diocèse de Périgueux, Parlement & Intendance de Bordeaux, Election de Périgueux, a 613 habitans.

E Y Z

EYZAHUT, dans le Dauphiné, Diocèse de Valence, Parlement & Intendance de Grenoble, Election de Montelimar, a 368 habitans.

EYZERAT, dans le Périgord, Diocèse de Périgueux, Parlement & Intendance de Bordeaux, Election de Périgueux, a 675 habitans.

EYZINES, dans la Guienne, Diocèse, Parlement, Intendance & Election de Bordeaux, a 1364 habitans.

E Z

EZ ou Aix, Isle, vers la Rochelle, dont elle n'est éloignée que de quatre lieues.

E Z A

EZANVILLE, dans l'Isle de France, Diocèse, Parlement, Intendance & Election de Paris, a 138 habitans.

E Z Y

EZY, Bourg, dans la Normandie, Diocèse d'Evreux, Parlement & Intendance de Roüen, Election d'Evreux, a 568 habitans. M. des Broffes en est Seigneur. Il y a des Sièges de Vicomté & d'Eaux & Forêts. Ce lieu est près de la riviere d'Eure.



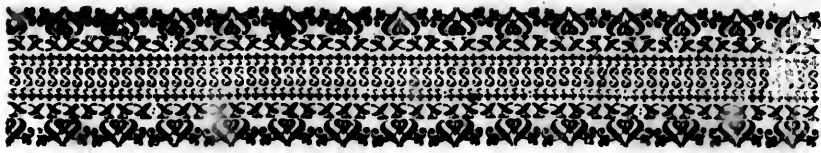

F A

F A G



A, dans le haut Languedoc, Diocèse d'Alet, Parlement & Intendance de Toulouse, Recette d'Alet, a 38; habitans.

F A B

F A B A S, dans le haut Languedoc, Diocèse de Montauban, Parlement & Intendance de Toulouse, Recette de Rieux, a 361 habitans.

F A B A S, dans le haut Languedoc, Diocèse de Montauban, Parlement & Intendance de Toulouse, Election de Montauban, a 111 habitans.

F A B A S, dans le bas Armagnac, Diocèse d'Aire, Parlement de Toulouse, Intendance d'Auch, Election de Riviere-Verdun, a 368 habitans.

F A B A S, dans le bas Languedoc, Diocèse de Viviers, Parlement de Toulouse, Intendance de Montpellier, Recette de Viviers, a 261 habitans.

F A B R E G U E, Ville, dans le bas Languedoc, Diocèse de Montpellier, Parlement de Toulouse, Intendance & Recette de Montpellier, a 464 habitans. C'est une petite Ville, située sur le Torrent de Cambon, à deux lieus à l'occident de Montpellier, & à une de l'étang de Maguelone. Quelques uns veulent que ce soit l'ancienne Forum. Dominus d'autres croyent que c'est Frontignan, qui a été bâtie sur ses fondemens.

F A B R E Q U E S, dans la Provence, Diocèse de Fréjus, Parlement & Intendance d'Aix, Vigerie & Recette d'Aulps, a 360 habitans.

F A B R E R A Y, Bourg, dans l'Anjou, Diocèse d'Angers, Parlement de Paris, Intendance de Tours, Election de Montreuil, a 694 habitans.

F A B R E Z A N, dans le bas Languedoc, Diocèse de Narbonne, Parlement de Toulouse, Intendance de Montpellier, Recette de Narbonne, a 851 habitans.

F A C

F A C H E S, dans la Flandre, Diocèse de Tournay, Parlement de Douay, Intendance & Subdélégation de Lille, a 309 habitans.

F A D

F A D A I N V I L L E, dans la Beauce, Diocèse de Chartres, Parlement de Paris, Intendance d'Orleans, Election de Chartres, a 59 habitans.

F A G

la F A G E, dans le haut Languedoc, Diocèse de Mirepoix, Parlement & Intendance de Toulouse, Recette de Mirepoix, a 319 habitans.

la F A G E-Moutivernoux, dans le bas Languedoc, Diocèse de Mende, Parlement de Toulen-

se, Intendance de Montpellier, Recette de Mende, a 480 habitans.

la F A G E-S. Julien, dans le bas Languedoc, Diocèse de Mende, Parlement de Toulouse, Intendance de Montpellier, Recette de Mende, a 42 habitans.

F A G E S, dans le Quercy, Diocèse de Cahors, Parlement de Toulouse, Intendance de Montauban. Election de Cahors, a 280 habitans.

F A G E T, dans le Bearn, Diocèse de Lescar, Parlement de Pau, Intendance d'Auch, Sénéchaussée & Recette de Morlas, a 64 habitans.

F A G E T-Abbatial, *Altum-Fagium*, dans le bas Armagnac, Diocèse d'Auch, Parlement de Toulouse, Intendance d'Auch, Election d'Astarac, a 380 habitans. Ce lieu est situé sur la riviere d'Ar-rats. Il y avoit autrefois une Abbaye de l'Ordre de S. Augustin, sous l'Invocation de S. Sixte, qui a été secularisée en un Chapitre; il y a une des Dignitez de la Métropole d'Auch, qui porte qualité d'Abbé du Faget.

le F A G E T, dans le haut Languedoc, Diocèse, Parlement, Intendance & Recette de Toulouse, a 218 habitans.

F A G E T-Pardiac, Bourg, Justice Royale, dans le bas Armagnac, Diocèse d'Auch, Parlement de Toulouse, Intendance d'Auch, Election d'Astarac, a 300 habitans.

F A G N A U X, *Faniolum*, petite Ville, dans le haut Languedoc, Diocèse de Mirepoix, Parlement & Intendance de Toulouse, Recette de Mirepoix, a 668 habitans. Elle est située à trois lieus au midi de Castelnaudary.

F A G N O N & les trois Fermes, dans la Champagne, Diocèse de Reims, Parlement de Paris, Intendance de Châlons, Election de Reims, a 218 habitans.

les F A G O T S & Marnais, dans l'Auvergne, Diocèse de Clermont, Parlement de Paris, Intendance & Election de Riom, a 174 habitans.

F A J

F A J A C de la Relangue, dans le haut Languedoc, Diocèse de Mirepoix, Parlement & Intendance de Toulouse, Recette de Mirepoix, a 230 habitans.

F A I C E L L E, dans le Quercy, Diocèse de Cahors, Parlement de Toulouse, Intendance de Montauban, Election de Figac, a 268 habitans.

F A I D A S, Bois, de cent quarante-un arpens trois quarts, dépendant de la Maîtrise de Saint-Pons.

la F A I G E, dans le Limosin, Diocèse de Tulle, Parlement de Bordeaux, Intendance de Limoges, Election de Tulle, a 210 habitans.

F A I G N E U X, dans la Picardie, Diocèse de Senlis, Parlement de Paris, Intendance de Soif-

sons, F A Parlement habitans F A Champ ris, In a 419 F A pagne, Intenda gnault, F A I gogne, danc c en Aux chemin Moutier F A I se, Parli liage & F A I de Blois leas, E F A I Parlement tion de F A I tres, Pa Election F A I vreau, P tion d'Ev en est Se F A I N Parlement tion de F A I N lement de de Renne F A I N Diocèse d Dijon, B fel de Me au pied d passe : il est collate celles, qu F A J O cèse d'Ai d'Auch, bitans. F A I S Fois Fais Citeaux, & de la R sainte Vie d'autres r deaux, d entre les Vicomte d douin d'O à deux lie l'Abbaye l'ors Arche quel ce lie gans de c 1710. tren FA I S S se d'Auch d'Auch, E FA I S S

sons, Election de Crespy, a 235 habitans.

FAILLI, dans le pays Meffin, Diocèse, Parlement, Intendance & Recette de Metz, a 271 habitans.

FAILLICOURT-le-Hain, dans la Champagne, Diocèse de Reims, Parlement de Paris, Intendance de Châlons, Election de Reims, a 419 habitans.

FAILLOUE-haute-Riviere, dans la Champagne, Diocèse de Reims, Parlement de Metz, Intendance de Châlons, Recette de Château-Renauld, a 721 habitans.

FAIM-les-Moutiers de S. Jean, dans la Bourgogne, Diocèse de Langres, Parlement & Intendance de Dijon, Bailliage & Recette de Semur en Auxois, a 86 habitans. Ce lieu est sur le grand chemin de Semur à Noyers. Les Religieux de Moutier S. Jean sont collateurs de la Cure.

FAIMBE, dans la Franche-Comté, Parlement & Intendance de Besançon, Bailliage & Recette de Vesoul, a 39 habitans.

FAINE sous Pesou, dans la Beauce, Parlement de Blois, Parlement de Paris, Intendance de Blois, Election de Châteaudun, a 136 habitans.

FAINGS, dans le Blémois, Diocèse de Blois, Parlement de Paris, Intendance d'Orléans, Election de Blois, a 406 habitans.

FAINGS, dans la Beauce, Diocèse de Chartres, Parlement de Paris, Intendance d'Orléans, Election de Chartres, a 401 habitans.

FAINS, dans la Normandie, Diocèse d'Evreux, Parlement & Intendance de Roüen, Election d'Evreux, a 180 habitans. M. de Saint-Marc en est Seigneur.

FAINS, dans le Gâtinois, Diocèse de Sens, Parlement de Paris, Intendance d'Orléans, Election de Montargis, a 136 habitans.

FAINS, dans la Bretagne, Diocèse & Parlement de Rennes, Intendance de Nantes, Recette de Rennes, a 196 habitans.

FAINS-les-Montbard, dans la Bourgogne, Diocèse de Langres, Parlement & Intendance de Dijon, Bailliage & Recette de Semur, Grenier à sel de Montbard, a 268 habitans. Ce lieu est situé au pied d'une montagne, la riviere de Braine y passe : il y a quelques vignes. L'Evêque d'Autun est collateur de la Cure. Proche ce lieu est Courcelles, qui en dépend.

FAJOLLES, dans le bas Armagnac, Diocèse d'Aire, Parlement de Toulouse, Intendance d'Auch, Election de Riviere-Verdun, a 310 habitans.

FAISE ou la Faïse, *Faisa* ou *Fæfisa*, quelquefois *Faisa* ou *Faya*, Abbaye d'Hommes, Ordre de Cîteaux, Fille de Cadouin, ligne de Pontigny, & de la Reforme. Elle est sous l'Invocation de la sainte Vierge ; elle fut fondée l'an 1137 ou selon d'autres 1147. dans la Guienne, Diocèse de Bordeaux, dans une vallée très-fertile & agréable, entre les deux mers. Son Fondateur fut Pierre, Vicomte de Châtillon, qui donna à l'Abbé de Cadouin d'Olars, un endroit dans la forêt de Faïse, à deux lieus de Libourne & à huit ou neuf de l'Abbaye de Guîtres, en présence de Gauffroy, lors Archevêque de Bordeaux, & du Diocèse duquel ce lieu dépendoit, & en présence des Suffragans de ce Prélat. On compte jusqu'en l'année 1710. trente-cinq Abbez de ce Monastère.

FAISSAN, dans le bas Armagnac, Diocèse d'Auch, Parlement de Toulouse, Intendance d'Auch, Election d'Atarac, a 210 habitans.

FAISSEAULT & la Fornie, dans la Cham-

pagne, Diocèse de Reims, Parlement de Paris, Intendance de Châlons, Election de Rhetel, a 208 habitans.

les deux **FAIX**, dans la Franche-Comté, Diocèse, Parlement & Intendance de Besançon, Bailliage & Recette de Dôle, a 123 habitans.

FAL

FALAISE ou Falaize, *Falefa*, Ville, Marquisat, dans la Normandie, Diocèse de Séez, Parlement de Roüen, Intendance d'Alençon, Siège d'une Election, a environ 3268 habitans. Cette Ville est encore Siège d'un Bailliage ressortissant à celui de Caën, d'un Grenier à sel, d'une Grurie & d'une Lieutenance de la Maréchaussée. Cette Ville qui est un Gouvernement de Place, de la Lieutenance de Normandie, est située sur la riviere d'Aute, entre Séez & Caën. Elle est bârie en forme de Nef & le Château bâti sur un roc sur la poupe. Les premiers Ducs de Normandie en firent leur Palais en tems de paix, & leur intérêt en tems de guerre. Elle est encore remarquable par une Tour ronde & très-haute. Ce Château fut des derniers conquis par les Anglois, & ensuite il fut si bien gardé par Talbor, qui y fit bâtir une salle magnifique, ornée de belles peintures, qu'il fut le dernier de cette Province rendu au Roy Charles VII. en 1450.

Falaïse, qui a trois Fauxbourgs, sçavoir celui de S. Laurent, d'Antré & de Guibray, a donné la naissance à Guillaume le Conquerant, Duc de Normandie & Roy d'Angleterre ; il vivoit en 1066. Il a établi une Foire celebre dans le Fauxbourg de Guibray : elle a pris le nom de ce Bourg ; elle ouvre le 16. Aoult & dure huit jours. Ce Prince a exempté tous les Marchands de cette Foire de tout peage & de tout impôt, ce qui la rend la plus considérable après celle de Beaucaire. C'est où les Anglois viennent se fournir de la plus grande partie des Marchandises de France, dont ils ont besoin. Voyez Guibray.

Falaïse, qui a pris son nom des Falaïses qui sont dans son territoire, a deux Paroisses ; l'une sous le nom de la Trinité, & l'autre sous S. Gervais ; les Cordeliers & les Capucins y ont leurs Couvens. Il y a aussi un Hôtel-Dieu, & un Hôpital Général, comme aussi une Abbaye de Prémontré, dédiée à S. Jean. Elle fut d'abord fondée en 1127. pour servir d'Hôpital, par Geoffroy, Bourgeois de Falaïse, & peu après érigée en Abbaye, dont l'Abbé jouit de sept mille livres de rente. L'on fabrique dans cette Ville & aux environs, de belles toiles fines, que l'on porte à Caën pour le débit, des serges & étoffes legeres, dont l'on fait un grand commerce aux Foires de Caën & de Guibray.

la **FALAIZE**, dans la Beauce, Diocèse de Chartres, Parlement & Intendance de Paris, Election de Mantes, a 245 habitans.

FALAVAUX, dans le Dauphiné, Diocèse, Parlement, Intendance & Election de Grenoble, a 200 habitans.

FALAVIER, dans le Dauphiné, Diocèse de Vienne, Parlement & Intendance de Grenoble, Election de Vienne, a 210 habitans.

FALCIMAGUE, dans l'Auvergne, Diocèse de S. Flour, Parlement de Paris, Intendance de Riom, Election de S. Flour, a 388 habitans.

FALCKVEILLER, dans la haute Alsace, Diocèse de Bâle, Conseil & Intendance d'Alsace, Bailliage de Thann, a 77 habitans.



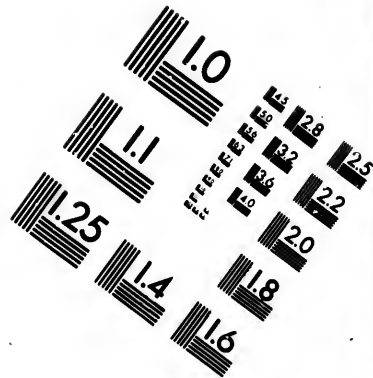
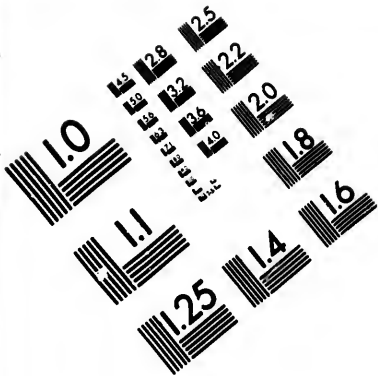

**IMAGE EVALUATION
TEST TARGET (MT-3)**

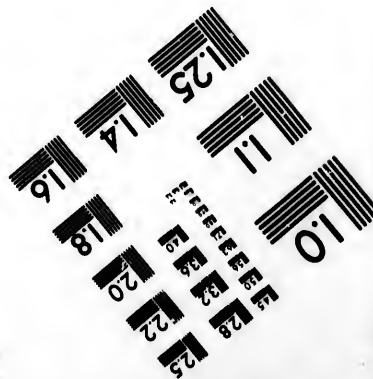
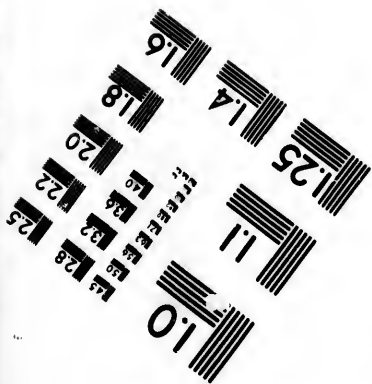
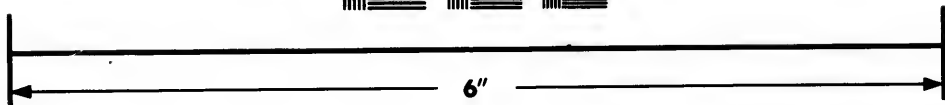
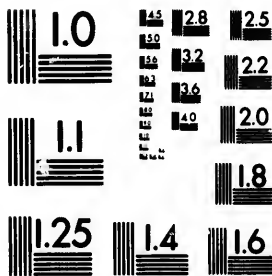

**Photographic
Sciences
Corporation**

23 WEST MAIN STREET
WEBSTER, N.Y. 14580
(716) 872-4503

18
20
22
25

10
11

FALEMPIN, *voyez Phalempin*.
FALETANS, dans la Franche-Comté, Diocèse, Parlement & Intendance de Besançon, Bailliage & Recette de Dôle, a 17 habitans.

FALEVANS, dans la Franche-Comté, Diocèse, Parlement & Intendance de Besançon, Bailliage du Ressort d'Ornans, a 199 habitans.

FALEYRAS, dans la Guienne, Diocèse, Parlement, Intendance & Election de Bordeaux, a 599 habitans.

le **FALGA**, dans le haut Languedoc, Diocèse, Parlement, Intendance & Recette de Toulouse, a 110 habitans.

FALGAIRAC, dans le haut Languedoc, Diocèse, Parlement, Intendance & Recette de Toulouse, a 78 habitans.

FALGARDE & la Croix, dans le haut Languedoc, Diocèse, Parlement, Intendance & Recette de Toulouse, a 279 habitans.

les **FALGOUX**, dans l'Auvergne, Diocèse de S. Flour, Parlement de Paris, Intendance de Riom, Election de S. Flour, a 412 habitans.

FALIX, Abbaye de Filles, dans le Hainaut, Diocèse de Liege; elle est de l'Ordre de S. Benoît, & n'a que deux mille livres de revenu. Elle est située près de Grifel.

FALLAIZE & la Ferme, dans la Champagne, Diocèse de Reims, Parlement de Paris, Intendance de Châlons, Election de Reims, a 496 habitans.

FALLENCOURT, dans la Normandie, Diocèse, Parlement & Intendance de Rouen, Election d'Eu, a 339 habitans. M. de la Buillière en est Seigneur.

FALLERON, dans le Poitou, Diocèse de Luçon, Parlement de Paris, Intendance de Poitiers, Election des Sables d'Olonnes, a 487 habitans.

la **FALLOISE**, dans la Picardie, Diocèse d'Amiens, Parlement de Paris, Intendance & Election d'Amiens, a 300 habitans.

FALLON, dans la Franche-Comté, Diocèse, Parlement & Intendance de Besançon, Bailliage & Recette de Vesoul, a 25 habitans.

FALQUEYRAS, dans le Périgord, Diocèse de Sarlat, Parlement & Intendance de Bordeaux, Election de Sarlat, a 187 habitans.

FALVY, dans la Picardie, Diocèse de Noyon, Parlement de Paris, Intendance d'Amiens, Election de Peronne, a 278 habitans.

F A M

FAMARS, *Famms Martis*, dans la Flandre, Diocèse de Cambrai, Parlement de Douay, Intendance de Maubouge, Prevôté-le-Comte, a 86 habitans. Ce lieu a été autrefois considérable, puisqu'il avoit donné le nom à une partie du Hainaut, que l'on appelloit *Pays Fammarois*, dans lequel se trouve Valenciennes, dont l'accroissement a causé la diminution de Famars.

FAMECH, dans le pays Messin, Diocèse, Parlement, Intendance & Recette de Metz, a 30 habitans.

FAMECHON, dans la Picardie, Diocèse d'Amiens, Parlement de Paris, Intendance & Election d'Amiens, a 165 habitans.

FAMECHON, dans la Picardie, Diocèse d'Amiens, Parlement de Paris, Intendance d'Amiens, Election d'Abbeville, a 224 habitans.

FAMECHON, dans l'Artois, Diocèse d'Arras, Parlement de Paris, Intendance d'Ar-

miens; Gouvernement d'Arras; Bailliage & Recette de S. Pol, a 99 habitans.

FAMILLY, dans la Normandie, Diocèse de Lisieux, Parlement de Rouen, Intendance d'Artençon, Election de Lisieux, a 275 habitans.

FAMPEUX, dans l'Artois, Diocèse d'Arras, Parlement de Paris, Intendance d'Amiens, Gouvernement, Bailliage & Recette d'Arras, a 262 habitans.

FANJAUX, *Fannu Jovis*, Ville, dans le haut Languedoc, Diocèse de Mirepoix, Parlement & Intendance de Toulouse, Recette de Mirepoix, 1279 habitans. La moitié de cette Ville & de son Château fut donnée à Raymond Comte de Toulouse en 1146.

FANJAUX, Bourg, dans le bas Artois, Diocèse d'Auch, Parlement de Toulouse, Intendance d'Auch, Election d'Astarac, a 300 habitans.

FANIERS, dans la Champagne, Diocèse de Châlons, Parlement de Paris, Intendance & Election de Châlons, a 295 habitans.

FANLAC, dans le Périgord, Diocèse de Sarlat, Parlement & Intendance de Bordeaux, Election de Sarlat, a 570 habitans.

FAO, dans la Bretagne, Diocèse de Tréguier, Parlement de Rennes, Intendance de Nantes, Recette de Tréguier, a 560 habitans.

le **FAOUE**, dans la Bretagne, Diocèse de Quimper, Parlement de Rennes, Intendance de Nantes, Recette de Quimper, a 410 habitans.

FAR, dans la Bretagne, Diocèse de Vannes, Parlement de Rennes, Intendance de Vannes, Recette de Vannes, a 410 habitans.

FARAMANS, dans la Bresse, Diocèse de Bellay, Parlement & Intendance de Dijon, Bailliage & Recette de Bresse, a 204 habitans.

FARAMANS, dans le Dauphiné, Diocèse de Vienne, Parlement & Intendance de Grenoble, Election de Vienne, a 200 habitans.

FARBUS, dans l'Artois, Diocèse d'Arras, Parlement de Paris, Intendance d'Amiens, Gouvernement d'Arras, Bailliage & Recette de Lens, a 146 habitans.

FARCEAUX, dans la Normandie, Diocèse, Parlement & Intendance de Rouen, Election d'Andely, a 311 habitans. M. de Rouen en est Seigneur.

FAPCY, dans le Gâtinois, Diocèse de Sens, Parlement & Intendance de Paris, Election de Melun, a 555 habitans.

la **FARE**, dans le Dauphiné, Diocèse de Valence, Parlement & Intendance de Grenoble, Election de Montellimart, a 210 habitans.

la **FARE**, dans le bas Languedoc, Diocèse de Viviers, Parlement de Toulouse, Intendance de Montpellier, Recette de Viviers, a 172 habitans.

la **FARE**, *Castro de Fars*, dans la Provence, Diocèse, Parlement, Intendance, Vignerie & Recette d'Aix, a 361 habitans.

la **FARE**, Rivière, qui passe à A. & se perd dans l'Etang de Bernis.

la **FARE & les Delphinés**, dans le Dauphiné, Diocèse, Parlement, Intendance & Election de Grenoble, a 214 habitans.

FARBEMONT, dans la Champagne, Diocèse

1176
de
Châ
noy
luis
hab
F
Lim
Elec
lage
min
F
Gen
liag
F
Châ
liag
hoi
chen
de f
F
ges
de B
tre li
re de
cinq
S. Et
bleds
F
Mâc
jon,
sel d
situé
de pl
FA
Bour
ges;
FA
Noy
sons,
FA
dans
Inten
habit
FA
Dioc
tenda
300 h
FA
lem
781 h
FA
Dioc
Borde
FA
d'Acc
d'Auc
FA
le, da
Inten
300 h
les de
par sa
dons
te Abb
récem
au mi
quind
7

de Châlons, Parlement de Paris, Intendance de Châlons, Election de Vitry, a 346 habitans.

la FARE, dans la Marche, Diocèse de Limoges, Parlement de Paris, Intendance de Moulins, Election & Sénéchauffée de Gueret, a 368 habitans.

FAREMONTIER. Voyez Farmon-tier.

FARGEAS, dans le Limolin, Diocèse de Limoges, Parlement de Bordeaux, Intendance & Election de Limoges, a 268 habitans. Ce Village est à une demi-lieue du Tralage; il y a des mines de Plomb & d'Etain.

FARGES, dans le pays de Gex, Diocèse de Genève, Parlement & Intendance de Dijon, Bail- liage & Recette de Bugey, a 436 habitans.

FARGES, dans la Bourgogne, Diocèse de Châlons, Parlement & Intendance de Dijon. Bail- liage, Grenier à sel & Recette de Châlons, a 230 habitans. Ce lieu est situé en Pays plat; c'est le chemin ordinaire de Châlons à Auxerre; c'est pays de forêts; il y a des vignes.

FARGES, dans le Berry, Diocèse de Bourges, Parlement de Paris, Intendance & Election de Bourges, a 226 habitans. Ce lieu qui est à quatre lieues de Bourges, est du Prèsidial & Bailliage de cette même Ville. La Cuse qui vaut quatre à cinq cens livres est à la nomination des Graduez de S. Etienne de Bourges. Le terroir est fertile en bleds & pâturage pour les bêtes à laine.

FARGES, dans la Bourgogne, Diocèse de Mâcon, Parlement de Paris, Intendance de Dijon, Bailiage & Recette de Mâcon, Grenier à sel de Tournus, a 223 habitans. La Paroisse est située en pays plat; il y a un petit Ruisseau d'eau de pays.

FARGES, dans le Bourbonnois, Diocèse de Bourges, Parlement de Paris, Intendance de Bourges; Election de S. Amant, a 183 habitans.

FARGNIER, dans la Picardie, Diocèse de Noyon, Parlement de Paris; Intendance de Soif- sons, Election de Noyon, a 323 habitans.

FARGUE ou sainte Colombe de la Fargue, dans l'Agénois, Diocèse d'Agen; Parlement & Intendance de Bordeaux, Election d'Agen, a 119 habitans.

FARGUES-Farguettes, dans le Quercy, Diocèse de Cahors, Parlement de Toulouse, in- tendance de Montauban, Election de Cahors, a 300 habitans.

FARGUES, dans la Guienne, Diocèse, Parle- ment, Intendance & Election de Bordeaux, a 782 habitans. Il y a dans ce lieu une Jurisdic- tion.

FARGUES, & S. Hillary, dans la Guienne, Diocèse; Parlement, Intendance & Election de Bordeaux, a 431 habitans.

FARGUES & S. Julien, dans le Condomois, Diocèse de Condom, Parlement & Intendance de Bordeaux; Election de Condom, a 226 habitans.

FARGUES, dans la Gascogne, Diocèse d'Acqs, Parlement de Bordeaux, Intendance d'Auch; Election des Lannes, a 176 habitans.

FARMONTIER, *Fara Monasterium*, Vil- le, dans la Brie, Diocèse de Meaux, Parlement & Intendance de Paris, Election de Roscy, a environ 300 habitans. Il y a une Abbaye celebre de Fil- les de l'Ordre de S. Benoît, fondée vers l'an 670. par sainte Fara, sœur de S. Paron Evêque de Meaux, dont cette Abbaye a pris le nom; le lieu où cette Abbaye a été fondée, se nommoit Eboriac, *Ebo- rianum*. Cette Abbaye qui est située à cinq lieues au midi de Meaux, sur le petit Morin, jadis de quinze mille livres de rente.

FARNAY, dans le Forez, Diocèse de Lion, Parlement de Paris, Intendance de Lion, Elec- tion de S. Etienne, a 215 habitans.

FARONVILLE, dans l'Orléanois, Diocèse d'Orléans, Parlement de Paris, Intendance & Election d'Orléans, a 14 habitans.

FARQUE & Werehoq, dans l'Artois, Dio- cèse d'Arras, Parlement de Paris; Intendance d'Amiens, Gouvernement d'Arras, Bailliage & Recette d'Aire, a 233 habitans.

FARRAYROLLES, dans le Roüergue, Diocèse de Vâbres, Parlement de Toulouse, In- tendance de Montauban, Election de Milhaud, a 300 habitans.

FARREL, dans le Roüergue, Diocèse de Vâ- bres, Parlement de Toulouse, Intendance de Montauban, Election de Milhaud, a 350 habi- tans.

FARRINCOURT, dans la Champagne, Diocèse de Langres, Parlement de Paris, In- tendance de Châlons, Election de Langres, a 145 habitans.

FARVIER, dans la Picardie, Diocèse de Noyon, Parlement de Paris, Intendance d'A- miens, Election de Peronne, a 168 habitans.

F A S

FASSEUX, Baronie, dans la Gouvernan- ce d'Arras, trigée au commencement du seizi- me Siècle, en faveur de la Maison de Montmo- rency.

FASSONVILLE, dans la Normandie, Dio- cèse, Parlement & Intendance de Roüen, Elec- tion de Pontcaudemer, a 315 habitans. M. d'A- blon en est Seigneur.

FASTINES, Bourg, dans le Maine, Dio- cèse du Mans, Parlement de Paris, Intendance de Tours, Election du Mans, a 307 habitans.

FASTY. Wiese, dans la Picardie, Diocèse de Laon, Parlement de Paris, Intendance de Soif- sons, Election de Guise, a 1175 habitans.

F A U

FAU ou S. Privat du Fau, dans le bas Lan- guedoc, Diocèse de Mendé, Parlement de Tou- louse, Intendance de Montpellier, Recette de Mendé, a 46 habitans.

le FAU, dans la Touraine.
FAVARDINE, dans le Bourbonnois, Dio- cèse de Bourges, Parlement de Paris, Intendance de Bourges, Election de S. Amant, a 182 habi- tans.

FAVARESE; il y a dans ce lieu une Mai- rie Royale ressortissante au Bailliage de Vitry-le- François.

FAVARS, dans la Gascogne, Diocèse d'Acqs, Parlement de Bordeaux, Intendance d'Auch, Election des Lannes, a 891 habitans.

FAVAS; dans le Limolin, Diocèse de Tul- les, Parlement de Bordeaux, Intendance de Li- moges, Election de Tulle, a 478 habitans.

FAVARS, Favas ou fabas, dans le Comté & du Diocèse de Comenges, Parlement de Tou- louse, Intendance d'Auch, Election de Comenges, a 30 habitans. Il y a une Abbaye de Filles de l'Or- dre de Cîteaux, fondée vers l'an 1230. sous le nom de la Lumiere de Dieu ou l'Ordièn, *Lumen Dei*. Cette Abbaye est à présent transférée dans la Ville de Toulouse; elle ne paye que d'environ deux mille livres de rente.

FAVAS, dans la Provence, Diocèse de Fréjus, Parlement & Intendance d'Aix, Vignerie & Recette de Draguignan, à 269 habitans. C'étoit un lieu assez considérable autrefois; les Sarazins l'ont ruiné dans le huitième Siècle; l'on joint ordinairement ce lieu à la Communauté de Borge-mont pour la Collecte.

FAVAUD, dans la Saintonge, Diocèse de Saintes, Parlement de Bordeaux, Intendance de la Rochelle, Election de Saintes; à 82 habitans.

FAUBACK & Simengen, dans le pays Messin, Diocèse, Parlement, Intendance & Recette de Metz, à 41 habitans.

FAUBOURGS, dans la Picardie, Diocèse d'Amiens, Parlement de Paris, Intendance d'Amiens, Election de Doullens, à 475 habitans.

FAUCOURGS, dans l'Artois, Diocèse d'Arras, Parlement de Paris, Intendance d'Amiens, Gouvernement d'Arras, Bailliage & Recette d'Aire, à 292 habitans. L'on appelle ainsi les restes de la célèbre & ancienne Ville de Theroüanne, Capitale des *Morini*. Ptolomée & les Auteurs des Itinéraires Romains en ont fait mention; elle est tombée des premières sous la domination des François, & leur a toujours appartenu, même sous la troisième Race de nos Rois, quoique l'Artois dans lequel elle étoit enclavée eût d'autres Princes. C'est à cause de cela que le territoire de cette Ville est encore appelé la Régale de Theroüanne. Charles-Quint a été de la résistance & de n'avoir pu réussir dans les projets contre la France, la détruisit en 1551. & quoique son territoire ait été rendu à la France par le Traité de Cateau-Cambresis, il a été dit qu'elle ne seroit point rétablie. Son Diocèse a été partagé en trois, Boulogne, S. Omer & Ypres; celui de Boulogne a eu le district de ce qui en étoit en France, S. Omer en Artois, & Ypres le reste.

FAUCAUCOURT, dans la Picardie, Diocèse de Noyon, Parlement de Paris, Intendance d'Amiens, Election de Peronne, à 100 habitans.

FAUCAUCOURT - hors Nefle, dans la Picardie, Diocèse d'Amiens, Parlement de Paris, Intendance & Election d'Amiens, à 199 habitans.

FAUCH, dans le haut Languedoc, Diocèse d'Alby, Parlement & Intendance de Toulouse, Recette d'Alby, à 266 habitans.

LA FAUCHE, *Fifsa*, dans la Champagne, Diocèse de Toul, Parlement de Paris, Intendance de Châlons, Election de Chaumont, à 100 habitans. Il y a une petite Collégiale, dont les Canonicaux ne valent pas plus de soixante livres; elle a été fondée par le Seigneur du lieu. C'est une Baronie qui appartenoit au Marquis de Mouy, Prince de Ligne, & à présent à M. Croisat. Ce lieu est Annexe de la Paroisse de Breix. Son Eglise succursale est dédiée sous le vocable de l'Assomption de Notre-Dame. Il y a aussi un ancien Prieuré de Filles de l'Ordre de Cîteaux, sous le vocable de S. Ufule; ce Prieuré a été réparé en 1690.

FAUCOGNEY, Ville, dans la Franche-Comté, Diocèse, Parlement & Intendance de Besançon, Bailliage & Recette de Vesoul, à 388 habitans. Cette Ville qui est Siège d'une Prévôté, du grand Bailliage d'Amont; est située au bord de la riviere de Lantaine, au pied du mont de Vauge, à trois lieux de Luxeuil.

FAUCON du Caire, dans la Provence,

Diocèse d'Ambrun; Parlement & Intendance d'Aix, Vignerie & Recette de Sisteron, à 460 habitans.

FAUCON, Diocèse d'Ambrun; dans la Vallée de Barcelonnette.

FAUCONNET & Besne, dans le Bourbonnois, Diocèse de Clermont, Parlement de Paris, Intendance & Election de Moulins, à 172 habitans. C'est une Collecte à quinze lieux de Moulins, six lieux de l'Allier, située en pays de montagnes; c'est terres de cailloux, à seigle & à avoine, de bon rapport, les foins abondans, les pacages étendus dans les montagnes, bon profit de bestiaux, plusieurs cantons de bois blanc servant à l'usage des habitans, quelque commerce de cerceles & de fabots, quelques menus fruits. M. d'Evry en est Seigneur.

FAUCONSIS, dans la Picardie, Diocèse de Laon, Parlement de Paris, Intendance de Soissons, Election de Laon, à 27 habitans.

FAUCOURT, dans la Champagne, Diocèse de Châlons, Parlement de Paris, Intendance & Election de Châlons, à 226 habitans.

FAUCROIX, dans la haute Alsace, Diocèse de Basse, Conseil & Intendance d'Alsace, Bailliage de Delle, à 64 habitans.

LA FAUD-Langlard, dans la Marche, Diocèse de Limoges, Parlement de Paris, Intendance de Moulins, Election de Gueret, à 30 habitans.

FAUDOAS, Bourg, dans le bas Armagnac, Diocèse de Montauban, Parlement de Toulouse, Intendance d'Auch, Election de Lomagne, à 264 habitans. Ce Bourg a donné le nom à une Maison très-ancienne.

FAUDON, dans le Dauphiné, Diocèse, Parlement, Intendance & Election de Grenoble, à 168 habitans.

FAVELLE-les-Cordes, dans le haut Languedoc, Diocèse d'Alby, Parlement & Intendance de Toulouse, Recette d'Alby, à 410 habitans.

FAVERELLES, dans le Gâtinois, Diocèse d'Orléans, Parlement de Paris, Intendance d'Orléans, Election de Gien, à 406 habitans.

FAVEREULLES, dans l'Artois, Diocèse d'Arras, Parlement de Paris, Intendance d'Amiens, Gouvernance d'Arras, Bailliage & Recette de Bapaume, à 218 habitans.

FAVERGE-les-Charnoz, dans la Franche-Comté, Diocèse, Parlement & Intendance de Besançon, Bailliage & Recette d'Orglet, à 58 habitans.

FAVERGUE-près S. Hymettiere, dans la Franche-Comté, Diocèse, Parlement & Intendance de Besançon, Bailliage & Recette d'Orglet, à 41 habitans.

FAVERGUES & Vevin, dans le Dauphiné, Diocèse de Vienne, Parlement & Intendance de Grenoble, Election de Vienne, à 208 habitans.

FAVERIL, dans la Normandie, Diocèse de Lisieux, Parlement de Rouen, Intendance d'Alençon, Election de Lisieux, à 476 habitans.

FAVERNAY, dans la Franche-Comté, Diocèse, Parlement & Intendance de Besançon, Bailliage & Recette de Vesoul, à 332 habitans. Ce lieu a titre de Doyenné; il est situé sur la riviere de Lantaine, à quatre lieux à l'occident de Luxeuil. Il y a une Abbaye de Religieux de l'Ordre de Saint Benoît, qui fait Particulier suivant.

FAUVERNAY, *Abbatia S. Mariae de*

Favernols, Abbaye de Bénédictins, dans la Franche-Comté, celebre depuis le miracle arrivé en 1668. où une Hostie fut conservée au milieu d'un incendie, & soutenue en l'air sans appui durant deux jours, à la vue d'une infinité de peuples. Cette Abbaye fut premierement fondée pour des filles. Anseric Archevêque mit des Moines à leur place l'an 1134. & y établit un Abbé regulier en forme de Gouvernement, qui a subsisté jusqu'en 1581. que le Roy d'Espagne y nomma un Commandataire en vertu de l'Indult de Gregoire XIII. Cette Maison possède quatre mille livres de rente. La Réforme de S. Vanne y a été établie par l'Archevêque Albert d'Autriche. Le sieur Duclos qui en étoit Abbé Commandataire, s'y est fait Religieux. Elle est de nomination Royale.

FAVEROLLE, *Fabariola*, Bourg, dans la Touraine, Diocèse de Tours, Parlement de Paris, Intendance de Tours, Election d'Amboise, à 161 habitans. Sa Cure est à la Collation de l'Archevêque de Tours.

FAVEROLLE, dans l'Artois, Diocèse d'Arras, Parlement de Paris, Intendance d'Amiens, Gouvernance d'Arras, Bailliage & Recette d'Heldin, à 200 habitans.

FAVEROLLE, dans la Normandie, Diocèse de Sées, Parlement de Rouen, Intendance d'Alençon, Election de Falaise, à 550 habitans.

FAVEROLLE, dans la Picardie, Diocèse de Senlis, Parlement de Paris, Intendance de Soissons, Election de Crespy, à 519 habitans.

FAVEROLLE, dans le Berry, Diocèse de Bourges, Parlement de Paris, Intendance de Bourges, Election de Châteauroux, à 539 habitans.

FAVEROLLE, dans la Beauce, Diocèse de Chartres, Parlement & Intendance de Paris, Election de Dreux, à 351 habitans.

FAVEROLLE, dans la Picardie, Diocèse d'Amiens, Parlement de Paris, Intendance d'Amiens, Election de Mondidier, à 271 habitans.

FAVEROLLE, dans la Normandie, Diocèse d'Evreux, Parlement de Rouen, Intendance d'Alençon, Election de Conches, à 268 habitans.

FAVEROLLE, dans la Champagne, Diocèse de Reims, Parlement de Paris, Intendance de Châlons, Election de Reims, à 248 habitans.

FAVEROLLE-les-Morac, dans la Champagne, Diocèse de Langres, Parlement de Paris, Intendance de Châlons, Election de Langres, à 239 habitans.

FAVEROLLE, dans la Normandie, Diocèse de Lisieux, Parlement de Rouen, Intendance d'Alençon, Election de Bernay, à 203 habitans.

FAVYROLLES, dans le Rouergue, Diocèse de Vabres, Parlement de Toulouse, Intendance de Muret, Election de Milhaud, à 260 habitans.

FAUGERE, ou S. Germain de Faugere, dans le Périgord, Diocèse de Périgueux, Parlement de Bordeaux, à 80 habitans.

FAUGÈRE ou S. Prieux de Faugere, dans le Périgord, Diocèse de Périgueux, Parlement & Intendance de Bordeaux, Election de Périgueux, à 815 habitans.

FAUGÈRES ou S. Etienne de Faugeres, dans l'Agenois, Diocèse d'Agon, Parlement, & Intendance de Bordeaux, Election d'Agon, à 810 habitans.

les FAUGÈRES, dans le Marche, Diocèse de Limoges, Parlement de Paris, Intendance de

Moulins, Election de Gueret, à 70 habitans.

FAUGEREZ, dans le bas Languedoc, Diocèse de Beziers, Parlement de Toulouse, Intendance de Montpellier, Recette de Beziers, à 416 habitans.

FAUGUERNON, dans la Normandie, Diocèse de Lisieux, Parlement de Rouen, Intendance d'Alençon, Election de Lisieux, à 427 habitans. Les Seigneurs de Fauquernon avoient seance à l'Echiquier, sous le titre de Vicomtes.

FAUGUEROLLES, dans le Condomois, Diocèse de Condom, Parlement & Intendance de Bordeaux, Election de Condom, à 1161 habitans.

FAUGUEROLLES, dans l'Agenois, Diocèse d'Agon, Parlement & Intendance de Bordeaux, Election d'Agon, à 543 habitans.

FAUJAC, dans le Basadois, Diocèse de Basas, Parlement & Intendance de Bordeaux, Election de Condom, à 320 habitans.

FAVIERES, *Fabaris*, dans la Normandie, Diocèse d'Evreux, Parlement de Paris, Intendance d'Alençon, Election de Verneuil, à 518 habitans.

FAVIERES, Diocèse de Soissons, Parlement de Paris, Intendance de Soissons, Election de Crespy. Il y a une Prevôté qui est à la présentation de l'Abbaye de S. Medard de Soissons, qui est de sept mille livres.

FAVIERES, dans la Brie, Diocèse de Meaux, Parlement & Intendance de Paris, Election de Rozoy, à 404 habitans.

FAVIERS, dans la Picardie, Diocèse d'Amiens, Parlement de Paris, Intendance d'Amiens, Election de Doullens, à 505 habitans. Ce lieu qui est dans un endroit bas, marécageux & coupé de plusieurs fossés pleins d'eau, est à une lieue de Rué & à quatre lieues & demie d'Abbeville, la Cure qui vaut mille livres, est à la Collation du Chapitre de S. Wlfran d'Abbeville; le terroir produit bleds, avoines, bons pâturages, & l'on y fait beaucoup d'huile de navette. L'Abbé de S. Vallery & M. Vaillant sont Seigneurs de ce lieu.

le **FAVIERE**, dans la Franche-Comté, Diocèse, Parlement & Intendance de Belançon, Bailliage & Recette de Salins, à 421 habitans.

FAULAIN, dans la Champagne, Diocèse de Langres, Parlement de Paris, Intendance de Châlons, Election de Langres, à 122 habitans.

FAULIES, dans le bas Armagnac, Diocèse d'Auch, Parlement de Toulouse, Intendance d'Auch, Election d'Arzac, à 300 habitans.

FAULIN & dépendances, Bois, de six cens soixante & quatorze arpens, dans la Châtellenie de Glaine, & de la Matrisse d'Autun.

le **FAULI**, dans la Normandie, Diocèse de Lisieux, Parlement de Rouen, Intendance d'Alençon, Election de Lisieux, à 310 habitans.

FAULQUISSART, dans la Flandre Valonne, Diocèse de Tournay, Parlement de Douay, Intendance & Subdélégation de Lille, à 105 habitans.

FAUQUEMBERG, dans l'Artois, Diocèse d'Arras, Parlement de Paris, Intendance d'Amiens, Gouvernance d'Arras, Bailliage & Recette d'Aire, à 235 habitans.

FAUQUEVILLE, dans la Normandie, Diocèse de Coutances, Parlement de Rouen, Intendance de Caën, Election de Careutan, à 175 habitans.

FAUREILLES, dans le Périgord, Diocèse de Sarlat, Parlement & Intendance de Bor-

daux, Election de Sarlat, a 244 habitans.

FAURESSE, dans la Champagne, Diocèse de Châlons, Parlement de Paris, Intendance de Châlons, Election de Vitry, a 154 habitans.

FAURIEUX, dans la Beauce, Diocèse d'Auch, Parlement de Bordeaux, Intendance d'Auch, Election des Lannes, a 235 habitans.

FAURIEUX, dans la Beauce, Diocèse de Chartres, Parlement & Intendance de Paris, Election de Mantes, a 127 habitans.

FAURIEZ, dans le haut Vivarez, Diocèse de Viviers, Parlement de Toulouse, Intendance de Montpellier, Recette de Viviers, a 271 habitans.

FAVRIL ou S. Pierre du Favril, dans la Beauce, Diocèse de Chartres, Parlement de Paris, Intendance d'Orléans, Election de Chartres, a 776 habitans.

FAVRIL, dans le Hainaut, Diocèse de Cambrai, Parlement de Douai, Intendance & Gouvernance de Landrecy, a 288 habitans, dont les uns vivent sur les terres qu'ils tiennent à ferme, d'autres travaillent à la terre ou chez les Laboureurs. Cette Seigneurie dépendante de la Terre d'Avéne, est à M. le Duc d'Orléans. Elle comprend deux cens quarante six mençonnées de terres labourables, & cent trente-cinq mençonnées de pâturages, vergers ou prairies. La Cure vaut six cens livres ou environ.

FAUROUX, dans le Quercy, Diocèse de Cahors, Parlement de Toulouse, Intendance de Montauban, Election de Cahors, a 219 habitans.

FAUSSERGUES, dans le haut Languedoc, Diocèse d'Alby, Parlement & Intendance de Toulouse, Recette d'Alby, a 177 habitans.

FAUSSIGNY, dans la Bourgogne, Diocèse de Chalon, Parlement & Intendance de Dijon, Bailliage & Recette de Chalon, Rectorat de S. Laurent, a 104 habitans. Ce lieu est situé dans des bois dépendans de la Paroisse de S. Christophe.

FAUSSILLON, dans le bas Languedoc, Diocèse de Beziers, Parlement de Toulouse, Intendance de Montpellier, Recette de Beziers, a 109 habitans.

FAUTOIRES, dans la Bourgogne, Diocèse d'Aulun, Parlement & Intendance de Dijon, Bailliage & Recette de Charolles, Grenier à sel de Parray, a 86 habitans. Ce lieu est situé entre Parray & Parray; c'est un Pays de bois taillis. Le Prieur de Parray est Collateur de la Cure. Il y a une Chapelle dédiée à S. Eloy; le Favry & le Fin qui sont deux Métairies, en dépendent.

FAUVEYS, dans la Marche, Diocèse de Limoges, Parlement de Paris, Intendance de Moulins, Election de Gueret, a 91 habitans.

FAUVOELLES, dans l'Auvergne, Diocèse de S. Flour, Parlement de Paris, Intendance de Riom, Election de S. Flour, a 869 habitans.

FAUVERAY, dans la Bourgogne, Diocèse de Langres, Parlement, Intendance, Bailliage & Recette de Dijon, a 256 habitans.

FAUVERNAT, Abbaye, voyez Favernay.

FAUVILLE, *Favilla, Fagivilla, Falsavilla*, Bourg & Marché du pays de Caux, & de l'Election de Montivilliers. Il y a une Jurisdiction, & on y tient plusieurs Foires. C'est le titre d'un Doyenné Rural, & la présentation à la Cure appartient au Prieur de la Madeleine de Rotien.

FAUVILLÉ, dans la Normandie, Diocèse, Parlement & Intendance de Rouen, Election de

Caudebéc, a 623 habitans. M. de Mâtignon en est Seigneur.

FAUVILLE, dans la Normandie, Diocèse d'Evreux, Parlement & Intendance de Rotien, Election d'Evreux, a 137 habitans. M. de la Touche en est Seigneur.

FAUX, dans le Périgord, Diocèse de Sarlat, Parlement & Intendance de Bordeaux, Election de Sarlat, a 1021 habitans.

FAUX; Bourg, dans la Marche, Diocèse de Limoges, Parlement de Paris, Intendance de Moulins, Election de Gueret, a 687 habitans. La Cure de ce lieu qui vaut six cens livres est à la nomination de Monseigneur l'Evêque de Limoges. Il y a six Foires par an; mais il y en a une qui dure trois jours; elle commence le 16. Octobre, où il se vend plus de trente mille moutons. Faux est situé en pays de montagnes, terres fertiles à seigle & avoine & peu de bled noir; il y a assez de foin, les pacages sont très-bons pour les moutons dont on fait un grand commerce, Il y a une forêt de hêtres, appartenante à M. de la Feuillade qui en est Seigneur. De ce lieu dépendent Montbuchoux, Lourdoumeix & Faveix.

FAUX, dans la Champagne, Diocèse de Troyes, Parlement de Paris, Intendance de Châlons, Election de Troyes, a 482 habitans.

FAUX & Mazuras, dans la Marche, Diocèse de Limoges, Parlement de Paris, Intendance de Moulins, Election de Bourgneuf, a 256 habitans.

FAUX sur Coilles, dans la Champagne, Diocèse de Châlons, Parlement de Paris, Intendance & Election de Châlons, a 149 habitans.

FAUX & le Fief, dans la Champagne, Diocèse de Reims, Parlement de Paris, Intendance de Châlons, Election de Rhetel, a 91 habitans.

le FAUX, dans le Boulonois, Diocèse de Boulogne, Parlement de Paris, Intendance d'Amiens, a 72 habitans. Ce lieu qui est un Secours de la Paroisse de Carrieres, appartient à M. du Fayellé.

FAY

FAY, Bourg, dans le Maine, Diocèse du Mans, Parlement de Paris, Intendance de Tours, Election du Mans, a 462 habitans.

FAY, dans l'Orleanois, Diocèse d'Orléans, Parlement de Paris, Intendance & Election d'Orléans, a 776 habitans.

FAY, dans la Picardie, Diocèse de Noyon, Parlement de Paris, Intendance d'Amiens, Election de Peronne, a 172 habitans.

FAY-le-Noyer, dans la Picardie, Diocèse de Laon, Parlement de Paris, Intendance de Soissons, Election de Laon, a 225 habitans.

FAY-les-Hornoy, dans la Picardie, Diocèse d'Amiens, Parlement de Paris, Intendance & Election d'Amiens, a 370 habitans.

FAY-les-Pierreport, dans la Picardie, Diocèse de Laon, Parlement de Paris, Intendance de Soissons, Election de Laon, a 226 habitans.

FAY-S. Quentin, dans la Picardie, Diocèse de Beauvais, Parlement & Intendance de Paris, Election de Beauvais, a 521 habitans.

FAY en l'Election, dans le bas Languedoc, Diocèse du Puy, Parlement de Toulouse, Intendance de Montpellier, Recette du Puy, a 500 habitans.

FAY & Lavan, Marquisat, dans le Géminois, Diocèse de Sens, Parlement & Intendance de Paris, Election de Nemours, a 272 habitans.

F A Y, dans la Normandie, Diocèse de Séez, Parlement de Rouen, Intendance & Election d'Alençon, a 513 habitans.

F A Y, dans la Normandie, Diocèse de Rouen, Parlement de Paris, Intendance de Rouen, Election de Chaumont & Magny, a 218 habitans. C'est à Madame la Princesse d'Angouleme.

F A Y, dans la Bourgogne, Diocèse de Châlons, Parlement & Intendance de Dijon, Bailliage & Recette de Châlons, a 434 habitans.

F A Y, dans la Franche-Comté, Diocèse, Parlement & Intendance de Besançon, Bailliage & Recette de Poligny, a 113 habitans.

F A Y, dans la Champagne, Diocèse de Langres, Parlement & Intendance de Paris, Election de Nogent, a 212 habitans.

F A Y, dans la Champagne, Diocèse de Toul, Parlement de Paris, Intendance de Châlons, Prévôté de Chaumont, Prévôté de Vassy, Election de Joinville, a 174 habitans. Le Roy est Seigneur de cette Paroisse, & le Chapelain de Toul Patron de la Cure. Son Eglise Paroissiale est dédiée à S. Martin.

F A Y, dans le haut Vivarez, Diocèse de Viviers, Parlement de Toulouse, Intendance de Montpellier, Recette de Viviers, a 543 habitans.

F A Y-la-Toulle, dans le bas Languedoc, Diocèse du Puy, Parlement de Toulouse, Intendance de Montpellier, Recette du Puy, a 163 habitans.

F A Y, dans la Bretagne, Diocèse de Nantes, Parlement de Rennes, Intendance & Recette de Nantes, a 530 habitans.

F A Y, dans le Dauphiné, Diocèse de Vienne, Parlement & Intendance de Grenoble, Election de Vienne, a 38 habitans.

le F A Y-Billox, dans la Bourgogne, Diocèse de Langres, Parlement, Intendance, Bailliage & Recette de Dijon, Grenier à sel de Saux-le-Duc, a 268 habitans. Les Habitans ont le privilege du Franc-salé. Ce lieu qui est situé en pays de forêt & de montagne, est à douze lieus de Dijon. La Riviere nommée le Saulon, qui n'est point navigable, y passe.

le F A Y & Commune, dans la Bourgogne, Diocèse de Châlons, Parlement & Intendance de Dijon, Bailliage de Châlons, Ressort de S. Laurent, a 445 habitans. Ce lieu est situé au milieu des bois.

le F A Y, dans le Forez, Diocèse de Lion, Parlement de Paris, Intendance de Lion, Election de S. Etienne, a 276 habitans.

le F A Y, dans la Flandre Vallonne, Diocèse d'Arras, Parlement de Douay, Intendance & Subdélégation de Douay, a 306 habitans.

F A Y E, dans la Beauce, Diocèse de Blois, Parlement de Paris, Intendance d'Orléans, Election de Vendôme, a 181 habitans.

F A Y E, Bourg, dans le Poitou, Diocèse de Poitiers, Parlemens de Paris, Intendance de Tours, Election de Richelieu, a 383 habitans.

F A Y E-de-Ribeyras, dans le Périgord, Diocèse de Périgueux, Parlement & Intendance de Bordeaux, Election de Périgueux, a 509 habitans.

F A Y E-la-Vineuse, Bourg & Baronie dans l'Anjou, Diocèse d'Angers, Parlement de Paris, Intendance de Tours, Election d'Angers, a 1175 habitans. La Baronie de Faye la Vineuse, qui relève du Duché de Richelieu, doit ses commencemens à Fouques Nera. La Jurisdiction en a été transférée à Richelieu. La Ville paye outre la Taille douze Minots de sel par an. Il y a un Cha-

pitre considerable, de deux Dignitez, un Chévrier & un Chantre, neuf Chanoines, qui ont trois cens livres, & deux Hebdomadaires, qui ont deux cens livres; une Annuërie, & une Maladrerie.

F A Y E-Labeffe, dans le Poitou, Diocèse de Luçon, Parlement de Paris, Intendance de Poitiers, Election de Thouars, a 613 habitans.

F A Y E-près Beauronne, dans le Périgord, Diocèse de Périgueux, Parlement & Intendance de Bordeaux, Election de Périgueux, a 100 habitans.

F A Y E-sur-Ardin, dans le Poitou, Diocèse de la Rochelle, Parlement de Paris, Intendance de Poitiers, Election de Niort, a 455 habitans.

la F A Y E, dans l'Angoumois, Diocèse d'Angoulême, Parlement de Paris, Intendance de Limoges, Election d'Angoulême, a 452 habitans.

la F A Y E, dans le Limosin, Diocèse de Limoges, Parlement de Bordeaux, Intendance & Election de Limoges, a 73 habitans.

la F A Y E, Château, dans le Forez, Diocèse de Lion, Parlement de Paris, Intendance de Lion, Election de S. Etienne, a 504 habitans.

la F A Y E, Château, & Maries, Bourg, dans le Forez, Diocèse de Lion, Parlement de Paris, Intendance de Lion, Election de S. Etienne, a 255 habitans.

la F A Y E-Livron, de Fays Virolis, dans le Berry, Diocèse de Bourges, Parlement de Paris, Intendance & Election de Bourges, a 196 habitans. La Cure qui vaut quatre cens livres, est à la nomination de M. l'Archevêque de Bourges. M. Pinot est Seigneur de ce lieu. Le territoire produit bleds & pacages.

la F A Y E de Marly, lieu dépendant de Marly, qui est dans le Charollois, Diocèse d'Autun, Parlement & Intendance de Dijon, Bailliage de Montcenis, Grenier à sel de Bourbon, Recette d'Autun, a 186 habitans. Ce lieu est situé en pays peu élevé, éloigné de la riviere d'Arroux d'un tiers de lieus. Il y a quelques bois de peu de valeur.

la F A Y E-Monjault, dans le Poitou, Diocèse de la Rochelle, Parlement de Paris, Intendance de Poitiers, Election de Niort, a 508 habitans.

la F A Y E-Mosroy, dans le Limosin, Diocèse de Limoges, Parlement de Bordeaux, Intendance & Election de Limoges, a 200 habitans.

la F A Y E, Prieuré Conventuel, à la nomination du Pape, uni au Prieuré Conventuel d'Époisse près Cîteaux, dans le Duché de Bourgogne; il est en Commande.

F A Y E L, dans la Picardie, Diocèse de Senlis, Parlement & Intendance de Paris, Election de Compiègne, a 230 habitans.

le F A Y E L, dans la Picardie, Diocèse d'Amiens, Parlement de Paris, Intendance & Election d'Amiens, a 25 habitans.

le F A Y E L, dans la Normandie, Diocèse, Parlement & Intendance de Rouen, Election de Gisors, a 100 habitans. M. du Puis en est Seigneur.

F A Y E N C E, *Faventis*, Ville, dans la Provence, Diocèse de Fréjus, Parlement & Intendance d'Aix, Viguërie & Recette de Draguignan, a 568 habitans. Cette Ville est ancienne; elle est située près du Torrent de Benson, dans un beau Pays, à trois lieus de Fréjus; l'on y fait de fort belle Vaiselle de terre, qu'on appelle fayence, à cause de cette Ville.

F A Y E S, Bois, de soixante-sept arpens, de la Maîtrise de Montmarzat.

FAYET, dans la Picardie, Diocèse de Noyon, Parlement de Paris, Intendance d'Amiens, Election de S. Quentin, a 559 habitans.

FAYET, dans l'Auvergne, Diocèse de Clermont, Parlement de Paris, Intendance de Riom, Election de Clermont, a 553 habitans.

FAYET, dans l'Auvergne, Diocèse de Clermont, Parlement de Paris, Intendance de Riom, Election d'Issoire, a 374 habitans.

FAYET, dans le bas Languedoc, Diocèse de Mende, Parlement de Toulouse, Intendance de Montpellier, Recette de Mende, a 38 habitans.

la **FAYETTE**, Abbaye, voyez Faget.

FAYOLLES, dans l'Auvergne, Diocèse de Limoges, Parlement de Paris, Intendance de Moulins, Election de Combrailles, a 185 habitans.

FAYS-MORÉAU, dans le Poitou, Diocèse de la Rochelle, Parlement de Paris, Intendance de Poitiers, Election de Fontenay, a 185 habitans.

les **FAYS** ou les deux **Fays**, dans le Hainaut, Diocèse de Cambrai, Parlement de Douay, Intendance de Maubeuge, Gouvernance de Landrezy, a 660 habitans. Cette Seigneurie dépend de la Terre d'Avéne, & appartient à M. le Duc d'Orléans : elle est de cinq cens cinquante-deux mencaudées de terres labourables, & de trois cens soixante six mencaudées de pâtures, vergers ou prairies. Il y a deux Paroisses, & les habitans vivent du travail des terres. Elles sont desservies par un seul Curé, dont le revenu est de six cens livres environ, sans Vicairc.

FAYSSAL, dans la Provence, Diocèse de Digne, Parlement & Intendance d'Aix, Viguerie & Recette de Digne, a 300 habitans.

FAYT, dans l'Auvergne, Diocèse de S. Flour, Parlement de Paris, Intendance de Riom, Election de Brioude, a 127 habitans.

F E A

F E A S, dans la basse Navarre, Diocèse de Bayonne, Parlement de Pau, Intendance d'Auch, Senchauffée & Recette de la vallée de Baretons, a 38 habitans.

F E B

F E B O I N-Palfact, dans l'Artois, Diocèse d'Arras, Parlement de Paris, Intendance d'Amiens, Gouvernance, Bailliage & Recette d'Arras, a 457 habitans.

F E C

F E C A N, voyez Fescamp.

F E C H A I N, dans la Flandre Vallonne, Diocèse d'Arras, Parlement de Douay, Intendance de Lille, Subdélégation de Bouchain, a 281 habitans.

F E D

F E D O Y, dans la Franche-Comté, Diocèse, Parlement & Intendance de Besançon, Bailliage & Recette de Gray, a 307 habitans.

F E G

F E G E R S H E I M, dans la basse Alsace, Diocèse de Strasbourg, Conseil & Intendance d'Alsace, Recette du Directeur des Terres de la Noëlle, a 307 habitans.

F E G R E A C, dans la Bretagne, Diocèse de Nantes, Parlement de Rennes, Intendance & Recette de Nantes, a 309 habitans.

F E I

F E I G N I E S, dans la Flandre, Diocèse de Cambrai, Parlement de Douay, Intendance & Gouvernement de Maubeuge, a 406 habitans.

F E I L I A T, dans le Limotin, Diocèse de Limoges, Parlement de Bordeaux, Intendance & Election de Limoges, a 419 habitans.

la **F E I L L E**, dans la Bretagne, Diocèse de Quimper, Parlement de Rennes, Intendance de Nantes, Recette de Quimper, a 517 habitans.

F E I N G S, dans le Perche, Diocèse de Sées, Parlement de Paris, Intendance d'Alençon, Election de Mortagne, a 613 habitans.

F E I S S A L, dans la Provence, Diocèse de Gap, Parlement & Intendance d'Aix, Recette de Gap, a 410 habitans. Ce lieu est situé près de Lambert & de Viac.

F E L

F E L, dans la Normandie, Diocèse de Sées, Parlement de Rouen, Intendance d'Alençon, Election d'Argentan, a 326 habitans.

F E L C O U R T, dans la Champagne, Diocèse de Châlons, Parlement de Paris, Intendance de Châlons, Election de sainte Manebould, a 41 habitans.

F E L B Y, dans la Bourgogne, Diocèse d'Autun, Parlement & Intendance de Dijon, Bailliage & Recette d'Avalon, a 293 habitans.

F E L I E Z, dans le haut Languedoc, Diocèse de Mirepoix, Parlement & Intendance de Toulouse, Recette de Mirepoix, a 16 habitans.

la **F E L I N E**, *Felina*, dans le Bourbonnois, Diocèse de Nevers, Parlement de Paris, Intendance & Election de Moulins, a 322 habitans. Cette Paroisse est située sur le ruisseau de Gadouite, à deux lieus de S. Pourcain, six de Moulins & trois de l'Allier en plaine. La Cure vaut trois cens livres de revenu; Messieurs les Bénédictins de S. Rouspain y nomment. Il y a un Prieuré appelé Pioungy, fort delabré; il vaut six cens soixante & quinze livres de revenu, & sur quoi il y a près de trois cens livres de decimes, cinquante au Curé de la Feline, pour abonnement de decimes, & cinquante pour la desserte de la Chapelle. Les terres y sont douces & legeres, à seigle, orge & avoine; les foins abondans & gras; les pacages peu étendus, le commerce se profit des bestiaux considérable, pour la vente des bœufs & moutons gras à portée des Foires; fort peu de vaches. M. le Duc est Seigneur de ce lieu, avec les Peres de la Mission de Paris & les Bénédictins de S. Pourcain, triennalement.

la **F E L I N E**, dans le Bourbonnois, Diocèse de Nevers, Parlement de Paris, Intendance de Moulins, Election de Gannat, a 228 habitans. C'est une Paroisse située sur des côtes; à trois lieus de l'Allier; c'est terres varennes à seigle & avoine, peu d'orge; assez de foins, & un petit commerce de bestiaux.

FELINES, dans le haut Vivarez, Diocèse de Viviers, Parlement de Toulouse, Intendance de Montpellier, Recette de Viviers, a 408 habitans.

FELINES, dans le bas Languedoc, Diocèse de Saint-Pons, Parlement de Toulouse, Intendance de Montellier, Recette de Saint-Pons, a 442 habitans.

FELINES, dans l'Auvergne, Diocèse de Clermont, Parlement de Paris, Intendance de Riom, Election de Clermont, a 149 habitans.

FELINES, dans le bas Languedoc, Diocèse de Narbonne, Parlement de Toulouse, Intendance de Montpellier, Recette de Narbonne, a 112 habitans.

FELINES, dans le Dauphiné, Diocèse de Die, Parlement & Intendance de Grenoble, Election de Montelimart, a 210 habitans.

FELINNES, dans l'Auvergne, Diocèse de Saint-Flour, Parlement de Paris, Intendance de Riom, Election de Brioude, a 654 habitans.

FELLERIES, dans la Flandre, Diocèse de Cambrai, Parlement de Doulay, Intendance de Lille, Gouvernement d'Artois, a 676 habitans.

FELLESIN, *Fellesinum*, petite Ville, dans la Province de la haute Marche, Diocèse de Limoges, Parlement de Paris, Intendance de Moulins, Election de Gueret, a 1600 habitans. Cette Ville est située sur la rivièrre de Creuse, à quinze lieues de Limoges, quinze de Clermont, deux d'Aubusson, cinq d'Ahun & à huit de Gueret. C'est une Châtellenie, de la Coutume & du Gouvernement de la Marche, du Prédial & de la Sénéchaussée de Gueret. La Taille y est mixte. Le revenu de la Cure de Beaumont & de Fellesin, est d'environ mille livres de revenu; celle du Mousier de ladite Ville, est d'environ huit cens livres. Le terroir de ce lieu n'est bon que pour du seigle, avoine ou bled safran; il y a quelques bois de haute futaie & de coupe. Il y a aussi dans cette Ville un Collège, servi par deux Prêtres & un Grammairien, fondés des charitez des habitans de ladite Ville, & des lieux circonvoisins; il y a un Hôpital, fondé de même. M. le Maréchal de la Feuillade étoit de ce lieu, à cause de l'épave du Comté de la Marche, avec la Terre de saint Cyr. Le commerce consiste en tapiserie & en draperie. On y tient deux Foires par année, elles se tiennent qu'un jour; & le Marché les Lundis & Vendredis. A un quart de lieu de la Ville, on trouve des eaux minérales, très-propres pour faire passer les fièvres, & sur-tout les fièvres quartes.

FELLINIERES, dans le Dauphiné, Diocèse d'Ambrun, Parlement & Intendance de Grenoble, Election d'Ambrun, a 760 habitans.

FELON, dans la haute Alsace, Diocèse de Basse, Conseil & Intendance d'Alsace, Bailliage de Metzfor, a 39 habitans.

FELZINS, dans le Quercy, Diocèse de Cahors, Parlement de Toulouse, Intendance de Montauban, Election de Figeac, a 361 habitans.

F E M

FEMY, Abbaye d'Hommes, de l'Ordre de Saint Benoît, dédiée à Saint Eulienne, *Sanc-tine Stephano de Fidemio*. Cette Abbaye qui est du Diocèse de Cambrai, est située à deux lieues au-dessus & au midi de Landrecy, au bord de la Sambre. Il faut que M. P. . . ait pris la Sambre pour la Scarpe, lorsque'il place cette Abbaye auprès de la source de la Scarpe,

FEMY, dans la Picardie, Diocèse de Laon, Parlement de Paris, Intendance de Soissons, Election de Guise, a 644 habitans. Il y a une Abbaye de l'Ordre de S. Benoît.

F E N

FENAIN, dans la Flandre Vallonné, Diocèse d'Arras, Parlement de Doulay, Intendance de Lille, Subdélégation de Bouchain, a 374 habitans.

FENEIROLS, dans le Roitgerue, Diocèse de Rodez, Parlement de Toulouse, Intendance de Montauban, Election de Villefranche, a 200 habitans.

FENESTRELLES, Forteresse, dans le Dauphiné, Diocèse, Parlement & Intendance de Grenoble, Election de Gap, a 404 habitans.

FENIBERS, dans la Marche, Diocèse de Limoges, Parlement de Paris, Intendance de Moulins, Election de Gueret, a 441 habitans. C'est une Paroisse située dans la montagne; c'est terres fertiles en seigle & avoine; les pacages sont très-bons pour les moutons, dont on fait un grand commerce; les foins suffisans pour la nourriture des bestiaux qu'on y élève; il n'y a point de bois ni meaus fruits. Les habitans sont fort laborieux, & sont assez commodes. Il y a une Commanderie de l'Ordre de Malthe; M. le Commandeur en est Seigneur, & nommé à la Cure, qui vaut trois cens livres de revenu. Il y a six Foires par an dans ce lieu; les deux principales sont le premier Juin & le 28. Septembre.

FENIERS, sur les confins de l'Auvergne, Diocèse de Limoges, Parlement de Paris, Intendance de Moulins, Election de Combrailles, a 113 habitans. Ce lieu est situé sur une montagne; terroir de bruyeres, qui ne produit que du seigle fort petit, avoine & bled noir; on y nourrit quelques moutons l'été; il y a des bois de haute futaie, appartenans au Seigneur. Les habitans y engraisent des porcs, pendant la glandée. M. le Commandeur de Naberon en est Seigneur.

FENIERS, *Feneria Vallis Honesta*, dans l'Auvergne, Diocèse de Clermont, Parlement de Paris, Intendance de Riom, Election de Clermont, a 61 habitans. Il y a l'Abbaye suivante.

FENIERS, *Fenerium Vallis-Honesti*, Abbaye d'Hommes, Ordre de Cîteaux, Filie d'Aigubelle. Elle est située en un lieu de ce même nom, près Marsenac & Condat en Feniers, & dans la forêt de ce nom, sur la droite de la petite riviere de Rué, en la haute Auvergne, au Diocèse & à douze lieues de Clermont, vers le midi. Elle a été fondée l'an 1169. ou 1170. selon d'autres 1173. C'est à elle qu'appartient la Justice du lieu, & de la Paroisse de S. Loup & de S. Nazaire de Condat, qui relève de l'Evêché de Clermont, dans l'Archiprêtré d'Ardes; entre la riviere nommée la Rué & une autre appelée la Sentoire; qui se jettent toutes deux dans la Dordogne. L'Abbaye est située sur une éminence, commandée cependant de toutes parts par des montagnes plus élevées & couvertes de bois. Ce Monastere a été brûlé plusieurs fois; mais il a été magnifiquement & solidement rétabli en 1686. par les soins qu'en prit le R. P. Dom Nicolas de la Barriere, Abbé de Valliers-Benach en Lorraine, Vicair Général du Seigneur Abbé de Cîteaux; dans la Province d'Auvergne & dépendances, & Prieur de Feniers au Valhonneffe. Cette Abbaye est défendue sur la hauteur, par un Château bien fortifié, l'Eglise est grande &

avoient. Quoique les renseignements de la fondation soient perdus, on sait néanmoins très-sûrement, suivant des titres du Roy François I. en date de l'an 1522. qu'elle a eu pour Auteurs les Seigneurs de Mercœur, dans le Duché desquels elle a été fondée. Les Dauphins d'Auvergne sont aussi nommez pour les principaux Bienfaiteurs. M. l'Abbé de Cordemoi, fils du célèbre Académicien de ce nom, Lecteur de feu Monseigneur le Dauphin, en étoit le dix-huitième Abbé, l'an 1718.

FENILS, dans le Dauphiné, Diocèse, Parlement & Intendance de Grenoble, Election de Gap, 506 habitans.

FENIOUX, dans le Poitou, Diocèse de la Rochelle, Parlement de Paris, Intendance de Poitiers, Election de Niort, 1144 habitans.

FENIOUX, dans la Saintonge, Diocèse de Saintes, Parlement de Bordeaux, Intendance de la Rochelle, Election de Saint-Jean-d'Angely, 208 habitans.

FENOLS, dans le haut Languedoc, Diocèse d'Alby, Parlement & Intendance de Toulouse, Recette d'Alby, 238 habitans.

FENOU, Bourg, dans l'Anjou, Diocèse d'Angers, Parlement de Paris, Intendance de Tours, Election d'Angers, 592 habitans.

FENOUILLE, dans le Poitou, Diocèse de la Rochelle, Parlement de Paris, Intendance de Poitiers, Election de Sables d'Olonne, 443 habitans.

FENOUILLEDES, *Fenicoleus Ager*, petit Pays du bas Languedoc, situé dans le Diocèse d'Alès, vers le Rouffillon. Le principal lieu de ce pays est Saint-Paul de Fenouilledes. Ce pays a appartenu quelque tems aux Comtes de Rouffillon, sous l'hommage dû à la Couronne.

FENOUILLET, dans le haut Languedoc, Diocèse, Parlement, Intendance & Recette de Toulouse, 544 habitans.

FENOUILHET, dans le haut Languedoc, Diocèse de Narbonne, Parlement & Intendance de Toulouse, Recette de Limoux, 239 habitans.

FENOUILHET, dans le haut Languedoc, Diocèse d'Alès, Parlement & Intendance de Toulouse, Recette d'Alès, 148 habitans.

FÉNOY ou **FENG**, dans la Bourgogne, Diocèse de Langres, Parlement, Intendance, Bailliage & Recette de Dijon, 86 habitans. Ce lieu est situé à une lieue & demie de Dijon. Il y a proche de ce lieu une Huilerie considérable.

F E P

FEPIN, dans la Flandre, Diocèse de Liege, Parlement de Douay, Intendance de Lille, Gouvernement de Charlemont, 240 habitans.

F E R

FERRAIN, l'un des quartiers de la Châtellenie de Lille, qui s'étend le long de la Lys. La Ville Capitale de ce canton est Commines.

FÈRE-BRIANGE, dans la Champagne, Diocèse de Châlons, Parlement de Paris, Intendance & Election de Châlons, 239 habitans.

FÈRE-CHAMPENOISE, Ville, dans la Champagne, Diocèse de Châlons, Parlement de Paris, Intendance & Election de Châlons, 191 habitans. Elle est située à sept lieues de Châlons, & plus de six de Vitry-le-François.

FÈRE-en-Tarvenois, Ville, dans la Champa-

gne, Diocèse de Soissons, Parlement de Paris, Intendance de Soissons, Election de Château Thierry, 520 habitans. Cette Ville est située entre Meaux & Reims, avec un bon Château. Elle relevoit autrefois du Comté de Brains; François I. l'ayant donnée au Connétable Anne de Montmorency, elle a passé à la Maison de Bourbon-Condé, & est tombée dans le partage de la branche de Conty.

la **FÈRE**, Ville, avec Justice Royale, dans la Picardie, Diocèse de Noyon, Parlement de Paris, Intendance de Soissons, Election de Laon, 2116 habitans. Elle est encore Siège d'un Bailliage non mortifiant, d'une Maîtrise des Eaux & Forêts, réunie à celles de Marle & de Saint-Quentin, & d'un Grenier à sel. Cette Ville est agréablement située dans une île marécageuse, qui forme la riviere d'Oise, entre Saint-Quentin & Noyon. Elle faisoit partie de l'ancien Domaine de Navarre & Pairie de Comcy, qui ayant été réuni à la Couronne par l'avènement d'Henry IV. a été depuis aliéné avec le Comté de Marle, par le feu Roy Louis XIV. dans sa Minorité, au Cardinal Mazarin. Elle étoit autrefois une des plus fortes Places de la Picardie, mais depuis qu'elle n'est plus frontière, l'on a négligé & démolit ses Fortifications. Sa force consiste présentement dans ses écluses, formées sur l'Oise, par lesquelles l'on inonderoit trois ou quatre lieues de pays à la ronde, & dans une simple muraille, dont elle est entourée.

Il y a dans la Fère, qui est sous l'invocation de Saint Montain, deux Eglises Collégiales; l'une dans le Château, qui fut bâtie par les anciens Enguerand de Coucy; elle n'a rien de considérable, sinon qu'un Chapitre de Chanoines, à la nomination de M. le Duc de Mazarin, à qui appartient la Fère, & l'autre est dans la Ville, derrière le Château. Il y a une Abbaye de Bénédictines, appelée le Calvaire, qui peut avoir six mille livres de rente; un Couvent de Capucins, situé près de l'arsenal, derrière lequel est un Moulin à poudre, & un autre à planches; & un Collège, entretenu aux dépens de la Ville. Il y a Marché deux fois la semaine.

La Fère est encore ornée d'une belle chaufferie du côté du couchant, qui conduit à un Faubourg, au bout de laquelle cette Ville a un Pont sur l'Oise. Louis XIV. a établi à la Fère une fonte de canons, avec une Ecole, tant pour le Genie que pour l'Artillerie; il y a aussi un Arsenal qui est fort beau & un corps de Cazernes, bâties nouvellement. Il y a toujours beaucoup de troupes & de gens de guerre.

La Forêt de la Fère est considérable & d'une grande étendue; elle est située à l'orient de l'Oise. L'on a bâti dans le Château de S. Gobin, qui est au milieu de cette forêt, une très-belle Manufacture de glaces, dont le volume a été borné que par la difficulté du pail; c'est pourquoi l'on n'en voit guere de plus grande que de soixante pouces de large, quoiqu'il en soit sorti quelquefois de cent cinq pieds de haut.

FÈRE-È, Bourg, dans l'Anjou, Diocèse d'Angers, Parlement de Paris, Intendance de Tours, Election de la Flèche, 478 habitans.

FÈRE-È, dans la Bretagne, Diocèse & Parlement de Rennes, Intendance de Nantes, Recette de Rennes, 174 habitans.

FÈRE-Ï, dans le Gatinois, Diocèse de Sens, Parlement & Intendance de Paris, Election de Melun, 397 habitans.

F E R I E R E S,

FERRIERES, dans la Picardie, Diocèse d'Amiens, Parlement de Paris, Intendance d'Amiens, Election de Mondidier, a 572 habitans.

FERMANVILLE, dans la Normandie, Diocèse de Courances, Parlement de Roten, Intendance de Caën, Election de Valognes, a 793 habitans. Cette Paroisse est sur le bord de la Ruë. M. le Marquis d'Antroville en est Seigneur & Patron. Il y a un Château, avec beaucoup de bois. On y trouve plusieurs grands rochers. La Cure vaut près de deux mille livres de revenu. Il y a beaucoup de Poissonniers parmi les habitans de ce lieu.

la **FERME & Maison du Temple**, Sec. dans la Champagne, Diocèse de Reims, Parlement de Paris, Intendance de Châlons, Election de Rhetel, a 20 habitans.

les **FERMES** de Telines, dans la Champagne, Diocèse de Reims, Parlement de Paris, Intendance de Châlons, Election de Rhetel, a 20 habitans.

FERMI-Pereclaux, dans la Rotiergue, Diocèse de Rodez, Parlement de Toulouse, Intendance de Montauban, Election de Villefranche, a 360 habitans.

FERMI-Soubira, dans la Rotiergue, Diocèse de Rodez, Parlement de Toulouse, Intendance de Montauban, Election de Villefranche, a 280 habitans.

le **FERMIER** du Château de Bishack, dans le pays Messin, Diocèse, Parlement, Intendance & Recette de Metz, a 9 habitans.

FERMINCOURT, dans la Beauce, Diocèse de Chartres, Parlement & Intendance de Paris, Election de Dreux, a 260 habitans.

FERMY-de-Fermy, dans la Rotiergue, Diocèse de Rodez, Parlement de Toulouse, Intendance de Montauban, Election de Villefranche, a 241 habitans.

FERNEX, dans le pays de Gex, Diocèse de Genève, Parlement & Intendance de Dijon, Bailiage & Recette de Bugey, a 128 habitans.

FERNOBL, dans l'Auvergne, Diocèse de Clermont, Parlement de Paris, Intendance & Election de Riom, a 244 habitans.

FEROLLES, dans l'Isle de France, Diocèse, Parlement, Intendance & Election de Paris, a 200 habitans.

FERONLES, dans la Champagne, Diocèse de Langres, Parlement de Paris, Intendance de Châlons, Election de Chaumont, a 253 habitans.

FERQUE, dans le Boulouois, Diocèse de Boulogne, Parlement de Paris, Intendance d'Amiens, a 352 habitans. Ce lieu qui est à une lieue au nord du grand chemin de Boulogne à Calais, est du Doyenné de Vifant. La Cure qui vaut cinquante livres de rente, est à la collation de M. l'Abbé d'André, & M. le Marquis de Valenciennes en est Seigneur. Il y a dans cette Paroisse une carrière de pierre de taille, qui approche du marbre.

FERRACIERE, *Ferracium*, dans le Dauphiné, Diocèse de Sisteron.

FERRAIN, dans la Flandre Valonne, Diocèse d'Arras, Parlement de Douay, Intendance de Lille, Subdélégation de Bouchain, a 136 habitans.

FERRALS, dans le bas Languedoc, Diocèse de Narbonne, Parlement de Toulouse, Intendance de Montpellier, Recette de Narbonne, a 239 habitans.

FERRAN, dans le haut Languedoc, Diocèse de Narbonne, Parlement & Intendance de Toulouse, Recette de Limoux, a 118 habitans.

FERRE, dans la Bretagne, Diocèse & Parlement de Rennes, Intendance de Nantes, Recette de Rennes, a 311 habitans.

FERRERES, dans le Bearn, Diocèse d'Oleron, Parlement de Pau, Intendance d'Auch, Sénéchaussée & Recette d'Oleron, a 78 habitans.

FERRÉUX, dans la Champagne, Diocèse de Sens, Parlement & Intendance de Paris, Election de Nogent-sur-Seine, a 248 habitans.

FERRÉTE, en Allemand *Pris*, dans la haute Alsace, Diocèse de Bâle, Conseil & Intendance d'Alsace, Chef-lieu d'un Bailliage, a 252 habitans. C'est un Bourg fort ancien, situé à deux lieues de Bâle; il est Chef d'un Comté, qui fait la principale partie du Sundgau. Les Comtes de Montbellard le possédoient dès l'an 1000. Depuis il a passé à la Maison d'Autriche, par alliance. Les François l'ont conquis avec le reste du Sundgau, & il leur a été cédé par la Paix de Munster. Il est à présent au Duc de Mazarin.

FERRYROLLES, dans le bas Languedoc, Diocèse de Viviers, Parlement de Toulouse, Intendance de Montpellier, Recette de Viviers, a 203 habitans.

FERRIERE, Abbaye, de l'Ordre de Cîteaux, fondée en 1169. Elle est située dans l'Auvergne.

FERRIERE, Bourg & Comté, dans le Bourbonnois, Diocèse de Clermont, Parlement de Paris, Intendance & Election de Moulins, a 273 habitans. Ce Bourg est à quatorze lieues de Moulins & trois de la riviere d'Allier; c'est pays de montagnes, terres legeres & pierrennes, abondantes en fougere, dans lesquelles on sème du seigle & de petites avoines, de médiocre produit; les foins très-abondans, de bonne qualité; les pacages étendus en buissons, bois & bruyeres; ils élèvent leurs bestiaux, qui font un produit considérable. Il y a six Foires dans Ferriere, & plusieurs aux environs; point de vignes, étangs ni menus fruits; il y a quelques cantons de bois modernes, & beaucoup de bois de sapin dans la montagne, qui appartiennent à différens particuliers. Messieurs le Franc de Beaupré & de Lavannes en sont Seigneurs.

FERRIERE, dans la Franche-Comté, Diocèse, Parlement & Intendance de Besançon, Recette de Gray, a 109 habitans.

FERRIERE, dans la Franche-Comté, Diocèse, Parlement & Intendance de Besançon, Recette de Dôle, a 76 habitans.

FERRIERE, dans la Franche-Comté, Diocèse, Parlement & Intendance de Besançon, Bailiage & Recette de Baume, a 73 habitans.

FERRIERE-les-Sery, dans la Franche-Comté, Diocèse, Parlement & Intendance de Besançon, Bailiage & Recette de Vesoul, a 93 habitans.

FERRIERE, *Ferraria*, dans le Poitou, Diocèse de Poitiers, Parlement de Paris, Intendance de Poitiers, Election de Niort, a 286 habitans. Il y a une Abbaye, qui fait l'article suivant.

FERRIERE, *Sancti Leonardi de Ferraris Abbatia*, Abbaye d'Hommes, Ordre de S. Benoit & de la Réforme, fondée vers l'an 1184. Elle est située au Loudunais, près la riviere d'Argentan, à deux lieues de Montreuil-Bellay & à trois de Thouars. On ne sçait pas bien quels furent ses Fondateurs. On y compte vingt-trois Abbez jusques en 1714.

la **FERRIERE**, dans la Beauce, Diocèse de Blois, Parlement de Paris, Intendance d'Orléans,

Élection de Vendôme, a 176 habitans. C'est une haute Justice, du Ressort de Tours.

la FERRIERE, dans l'Anjou, Diocèse d'Angers, Parlement de Paris, Intendance de Tours, Élection d'Angers, a 458 habitans.

la FERRIERE, dans le Dauphiné, Diocèse, Parlement, Intendance & Élection de Grenoble, a 360 habitans.

la FERRIERE, dans la Bretagne, Diocèse de Saint-Brieux, Parlement & Intendance de Rennes, Recette de Saint-Brieux, a 212 habitans.

la FERRIERE, dans la Normandie, Diocèse du Mans, Parlement de Rouen, Intendance d'Alençon, Élection de Domfront, a 1106 habitans.

la FERRIERE, dans la Normandie, Diocèse d'Evreux, Parlement de Rouen, Intendance d'Alençon, Élection de Verneuil, a 113 habitans.

la FERRIERE, Bourg, dans la Normandie, Diocèse d'Evreux, Parlement de Rouen, Intendance d'Alençon, Élection de Conches, a 740 habitans.

la FERRIERE-au-Doyen, dans la Normandie, Diocèse de Séez, Parlement de Rouen, Intendance & Élection d'Alençon, a 710 habitans.

la FERRIERE-au-Doyen, dans la Normandie, Diocèse de Bayeux, Parlement de Rouen, Intendance de Caën, Élection de Bayeux, a 254 habitans.

la FERRIERE-Bechet, dans la Normandie, Diocèse de Séez, Parlement de Rouen, Intendance & Élection d'Alençon, a 186 habitans.

la FERRIERE-Bouchard, dans la Normandie, Diocèse de Séez, Parlement de Rouen, Intendance & Élection d'Alençon, a 770 habitans.

la FERRIERE-du-Val, dans la Normandie, Diocèse de Bayeux, Parlement de Rouen, Intendance de Caën, Élection de Vire, a 158 habitans.

la FERRIERE-Harenc, dans la Normandie, Diocèse de Bayeux, Parlement de Rouen, Intendance de Caën, Élection de Bayeux, a 870 habitans.

la FERRIERE-en-Gençay, dans le Poitou, Diocèse de Poitiers, Parlement de Paris, Intendance & Élection de Poitiers, a 240 habitans.

la FERRIERE-en-Partenay, dans le Poitou, Diocèse de Poitiers, Parlement de Paris, Intendance & Élection de Poitiers, a 130 habitans.

FERRIERES, Ville, dans le Gâtinois, Diocèse de Sens, Parlement de Paris, Intendance d'Orléans, Élection de Montargis, a 1189 habitans. Cette Ville est située sur la petite rivière de Clairv. près le Loing, au bord & près l'issue du canal de Briare dans le Loing, & à deux lieues de Montargis. Il y a une ancienne Abbaye d'Hommes, appelée Ferrières en Gâtinois, *Sancti Petri & Beata Maria de Ferrariis* ou *Bethleem Abbasia*; elle est de l'Ordre de S. Benoît; elle vint par an à l'Abbé trois mille livres de rente. On la croit fondée par Clovis I. On nommoit autrefois cette Abbaye Bethléem, à cause d'une Chapelle qui portoit ce nom.

FERRIERES, petite Ville, dans la Provence, Diocèse d'Arles, Parlement, Intendance, Viguerie & Recette d'Aix, a 286 habitans. C'est une des trois Villes situées à l'embouchure de l'étang de Berre ou Martigues. Elle fait partie de la Principauté de ce nom. Voyez Martigues.

FERRIERES, Bourg, dans la Normandie, Diocèse de Séez, Parlement de Rouen, Intendance & Élection d'Alençon, a 1010 habitans.

FERRIERES, Bourg, dans la Touraine, Diocèse de Tours, Parlement de Paris, Intendance de Tours, Élection de Loches, a 836 habitans.

FERRIERES, dans la Normandie, Diocèse, Parlement & Intendance de Rouen, Élection d'Andely, a 621 habitans. M. d'Espéron en est Seigneur.

FERRIERES, dans la Normandie, Diocèse de Lisieux, Parlement de Rouen, Intendance d'Alençon, Élection de Bernay, a 441 habitans. Cette Paroisse est située sur la Carentonne.

FERRIERES-haut-Clocher, ou Sainte Christine, dans la Normandie, Diocèse d'Evreux, Parlement & Intendance de Rouen, Élection d'Evreux, a 225 habitans. M. de Lombelon en est Seigneur.

FERRIERES, dans la Normandie, Diocèse de Séez, Parlement de Rouen, Intendance de Caën, Élection de Mortain, a 212 habitans.

FERRIERES, dans l'Île de France, Diocèse, Parlement, Intendance & Élection de Paris, a 311 habitans.

FERRIERES-sur-Beaulieu, dans la Touraine, Diocèse de Tours, Parlement de Paris, Intendance de Tours, Élection de Loches, a 134 habitans. C'est une Paroisse, dont le Curé est à la collation de l'Abbaye de Mifery, dans le Diocèse de Bourges.

FERRIERES, dans la Picardie, Diocèse d'Amiens, Parlement de Paris, Intendance & Élection d'Amiens, a 293 habitans.

FERRIERES, dans la Champagne, Diocèse de Reims, Parlement de Paris, Intendance de Châlons, Élection de Reims, a 127 habitans.

FERRIERES, dans le bas Languedoc, Diocèse de Saint-Pons, Parlement de Toulouse, Intendance de Montpellier, Recette de Saint-Pons, a 163 habitans.

FERRIERES, dans le bas Languedoc, Diocèse d'Alais, Parlement de Toulouse, Intendance de Montpellier, Recette d'Alais, a 41 habitans.

FERRIERES, dans le bas Languedoc, Diocèse d'Uzès, Parlement de Toulouse, Intendance de Montpellier, Recette d'Uzès, a 13 habitans.

FERRIERES-Grand, dans le Quercy, Diocèse de Cahors, Parlement de Toulouse, Intendance de Montauban, Élection de Cahors, a 170 habitans.

FERRIERES-Petit, dans le Quercy, Diocèse de Cahors, Parlement de Toulouse, Intendance de Montauban, Élection de Cahors, a 140 habitans.

FERRIERES, dans le Limousin, Diocèse de Limoges, Parlement de Bordeaux, Intendance de Limoges, Élection de Brives, a 100 habitans.

FERRIERES, dans le pays de Foix, Diocèse de Pamiers, Parlement de Toulouse, Intendance de Perpignan, Viguerie de Pamiers, a 214 habitans.

FERRIERES, dans le haut Languedoc, Diocèse de Castres, Parlement & Intendance de Toulouse, Recette de Castres, a 716 habitans.

FERRIOL, dans le Forez, Diocèse de Lion, Parlement de Paris, Intendance de Lion, Élection de Montbrison, a 95 habitans.

FERROLLES, dans l'Orléanois, Diocèse d'Orléans, Parlement de Paris, Intendance & Élection d'Orléans, a 146 habitans.

FERRON, dans la Flandre, Diocèse de Cambray, Parlement de Douay, Intendance de Maubeuge, Gouvernement d'Arvesnes, a 446 habitans.

C'est un Village du Hainaut; il fait partie de la Terre franche d'Etrem, & jouit des mêmes privilèges & exemptions. La Cure a pour portion, certaine quantité de terres, pâturages & prairies, qu'il fait valoir, qui peuvent produire annuellement deux cents cinquante livres, outre le casuel. Ce terroir contient en terres labourables quatre cents vingt rasières; en pâtures & prairies, cent dix-neuf, & cent soixante-dix neuf en vergers & marais; à quatre-vingt verges de rasière, vingt pieds les verges, dix pouces au pied. Le bois appelé le Fuffiau fait les limites de leur terroir, appartenant à M. le Duc d'Orléans & à l'Abbaye de Lieffis, contenant environ dix-huit cents rasières. Il y a un autre petit bois, dit le Tramey, qui appartient à M. Martin Prémont, étranger. Il y a aussi une Mine de fer & un Fourneau, appartenant à l'Abbaye de Lieffis. Les habitants n'ont cependant aucun commerce; & sont labourours pour la plupart & manoeuvriers.

la FERRON, dans la Guienne, Diocèse, Parlement, Intendance & Election de Bordeaux, a 146 habitans.

FERTANS, dans la Franche-Comté, Diocèse, Parlement, Intendance, Bailliage & Recette de Besançon; a 138 habitans.

la FERTAY, dans la Franche-Comté, Diocèse, Parlement & Intendance de Besançon, Bailliage & Recette d'Arbois, a 166 habitans.

la FERTE, *Firmiac*. Audré de la Roque dit que ce nom vient de *Fernis*, qui selon Pasquier, signifioit une Forteresse.

la FERTE, dans le pays Messin, Diocèse, Parlement & Intendance de Metz, Duché de Carignan, a 218 habitans.

la FERTE, Abbaye de Filles, dans le Languedoc, Diocèse de Nîmes.

la FERTE-Alpes, Ville, dans le Gâtinois, Diocèse de Sens, Parlement & Intendance de Paris, Election de Melun, a 850 habitans. C'est un Gouvernement particulier de l'île de France. Elle est située sur la Juvis, à sept lieues de Paris & à trois d'Étampes.

la FERTE-au-Vidame, dans la Normandie, Diocèse d'Evreux, Parlement de Paris, Intendance d'Alençon, Election de Verneuil, a 316 habitans. Ce lieu qui est un Bourg, a une Châtellenie & une Sergenterie.

la FERTE-Ararn, Ville, Duché-Pairie, dans le Bénéfice, Diocèse de Blois, Parlement de Paris, Intendance d'Orléans, Election de Romorantin, a 28 habitans. Sa Justice ressortit au Bailliage de Blois. Elle est située à sept lieues d'Orléans, vers le midi.

la FERTE-sur-Amance, dans la Champagne, Diocèse de Langres, Parlement de Paris, Intendance de Châlons, Election de Langres, a 366 habitans. C'est une Baroie mouvante du Roy; elle appartient à Messieurs de Choiseul.

la FERTE-sur-Aube, *Firmiac ad Abulam*, Ville, Justice Royale, dans la Champagne, Diocèse de Langres, Parlement de Paris, Intendance de Châlons, Election de Bar-sur-Aube, a 243 habitans. Cette Ville est située au bord de l'Aube, comme le désigne son nom, aux frontières de la Bourgogne, à environ trois lieues de Bar-sur-Aube. Sa Justice est du Ressort du Bailliage de Troyes.

la FERTE-Bernard, *Firmiac Bernardi*, Ville, dans le Maine, Diocèse du Mans, Parlement de Paris, Intendance de Tours, Election du Mans, a 1000 habitans. Il y a un Grenier à sel & une Maison de Ville. Elle est située sur la riviere d'Hui-

ne, à neuf lieues du Mans & trente-trois de Paris. Cette Ville est clofée de très-bons murs; & avec peu de réparations, elle seroit encore aujourd'hui en état de résister à des partis; & de soutenir des Sièges, comme elle a fait autrefois; elle n'a que deux portes de Ville, qui sont très-belles, & bâties dans un très-bon goût, l'une à l'orient & l'autre à l'occident; on les ferme encore aujourd'hui en hyver à neuf heures, & en été à dix du soir, aussi régulièrement que dans les Villes de guerre. Cette Ville est encore clofée par la riviere d'Huine, qui roule ses eaux le long des fossés autour des murs de la Ville, & qui en fait une île régulière; la riviere ayant été pour cet effet partagée au-dessus de la Ville en plusieurs bras, dont trois passent aussi au travers de la Ville par-dessous les maisons, pour la commodité des habitans & la propriété de la Ville. Pour peu que les eaux soient grandes, elles se débordent dans les prairies au-dessus & au-dessous de la Ville, ce qui fait voir une très-grande étendue d'eau, & forme de la Ville une très-belle île; le débordement des eaux incommode aussi beaucoup la Ville, surtout dans les caves; & souvent même dans les rues, qui sont bien droites & bien pavées.

Le Château de la Ferté-Bernard est dans l'enceinte des murs de cette Ville, & très-bien clos lui-même de murs particuliers; les tours & le donjon de ce Château sont encore bons, mais les maisons en sont ruinées; il n'en reste qu'une partie, qui sert à loger les Officiers du Seigneur & les prisonniers; ceux-ci occupent le donjon & une des tours.

La ville de la Ferté-Bernard étoit frontière & une des clefs du Royaume de France, du tems que les Anglois possédoient la Bretagne, la Normandie & le Perche; c'est pourquoi elle a eu plusieurs Sièges à soutenir dans les guerres, tant étrangères que civiles. L'an 1214. le Comte de Salisbury, Anglois, mit devant cette Ville le Siège, qui dura quatre mois, après lesquels la Ville se rendit par composition; nonobstant laquelle le Seigneur Davaugour, Gouverneur de la Ville, fut retenu prisonnier, comme il est marqué dans les Chroniques & Annales de France, par François Belleforest fol. 332. L'an 1426. Charles VII. & Henry Roy d'Angleterre, firent à la Ferté-Bernard une Trêve; par-là le Seigneur Davaugour fut rétabli dans le Gouvernement de la Ville, par l'entremise d'Adam Châtelain, cinquante-neuvième Evêque du Mans. Dès l'an 1189. après Pâques, il y avoit eu à la Ferté-Bernard un pourparler entre Philippe Auguste Roy de France & Henry Roy d'Angleterre. Le Cardinal Jean d'Agname envoyé en qualité de Legat par le Pape Clément, Richard Comte de Poitiers, & plusieurs Evêques & Seigneurs furent présents à cet abouchement; mais la Paix fut manquée, ce qui fit qu'après les Fêtes de la Pentecôte, Philippe prit & ravagea Nogent-le-Roy, la Ferté-Bernard, où il demeura trois jours, Montfort-le-Rotrou, le Mans, Vendôme, Tours, & toutes les places circonvoisines; & Henry le voyant vaincu, mourut à Chinon comme offensé.

Les habitans de la Ferté-Bernard n'avoient avant le quatorzième siècle pour Eglise Paroissiale, que la Chapelle S. Barthelemy, qui subsiste encore aujourd'hui, & dans laquelle l'on dit la Messe trois fois la semaine; cette Chapelle n'est point dotée. Dès l'an 1367. les habitans firent bâtir une nouvelle Eglise Paroissiale; & pour cela ils abarrirent une Chapelle; érigée en l'honneur de Notre-Dame, dite des Marais, à la place de laquelle ils

bâtirent leur Eglise, qui s'appelle encore aujourd'hui du même nom de Notre-Dame des Marais, étant dédiée à la sainte Vierge. Cette Eglise ne se trouvant pas dans la suite assez vaste pour contenir le nombre des habitans, qui s'étoit beaucoup augmenté, fut abattue l'an 1571. & l'on bâtit en sa place une nouvelle Eglise, telle qu'elle subsiste aujourd'hui. Cette Eglise est presque toute bâtie sur pilotis, aussi-bien que la plus grande partie des maisons de la Ville, qui est située dans un fond de prairies; c'est sans doute pour cela que l'Eglise porte le nom de Notre-Dame des Marais. Cette Eglise est très-bien & très-régulièrement bâtie. Il y a plus de soixante Eglises Cathédrales dans le Royaume qui ne sont pas si belles; la voûte du Chœur est extraordinairement élevée, celle de la Nef est encore très-haute; celle des ailes de l'Eglise sont plus basses, toutes de pierres de taille très-bien unies. Les voûtes des trois Chapelles qui sont derrière & autour du Chœur, sont embellies & enrichies de très-belles figures taillées dans la pierre, & ornées de très-beaux culs-de-lampe; le tout d'un travail immense. Tous les vitrages de l'Eglise sont d'un très-beau verre peint, pénétré au travers. Il y a de très-belles galeries autour de l'Eglise, par dedans & par dehors, & jusques sur le sommet de la Tour, où sont les cloches. L'Eglise est appuyée & environnée par dehors d'un grand nombre d'arcades très-bien faites, & ornées de quantité de figures de pierre bien travaillées. La Tour carrée qui sert de clocher est très-haute & très-solide; la pointe qui est très-longue, est toute de plomb: il y a quatre grosses cloches qui sont d'accord, dont la plus petite pèse deux mille livres. Il y a encore une grosse horloge, & une petite cloche pour sonner les Messes basses. Il y a aussi un bon buffet d'Orgues, & un Organiste gagé. Cette Eglise est pavée de pierres de taille.

La Cure n'a que six cens livres de revenu en fond; mais en comptant le casuel fixe & le casuel accidentel, elle vaut mille livres. Elle vaudra davantage dans peu, parce que feu M. du Crey, Evêque du Mans, a uni au revenu de la Cure, le revenu de la Chapelle S. Nicolas de Rambouillet, qui est de trois cens livres de rente, chargée seulement d'une Messe basse, le premier Lundy de chaque mois, qui ne sont que douze Messes basses par an, qui s'acquittent dans ladite Eglise à l'Autel de la Chapelle S. Nicolas. Le Decret d'union est rendu en bonne forme, le dix Juin 1716. du consentement de M. l'Abbé & des Religieux Benedictins de la Couture du Mans; mais le Curé de la Ferté ne jouira du revenu de cette Chapelle, qu'après la mort du Titulaire qui vit encore. L'Abbé de la Couture du Mans est Présentateur de la Cure, & l'Evêque du Mans Collateur. Il faut que les Curez soient Graduez, pour posséder cette Cure; en effet elle est possédée depuis long-tems par des Curez, qualifiés des premiers degrez de la Théologie ou du Droit. Il n'y a présentement dans l'Eglise de la Ferté que douze Ecclésiastiques habituez, & six enfans de Chœur, qui ont un Maître de Pleinchant, qui a des Honoraires pour les instruire. Il y a trois mille Communians dans la Paroisse, sans compter un grand nombre d'enfans.

Il y a plusieurs Chapelles, fondées & desservies dans l'Eglise de la Ferté-Bernard. 1°. Celle de S. Gatien fondée en 1375. le 2. Octobre; elle vaut quatre cens livres de rente; elle est chargée de trois Messes basses par semaine, & d'un Service solennel le jour de S. Gatien; c'est l'Abbé de la

Pelice qui est le Présentateur, il doit la présenter à un des Religieux du Couvent de la Pelice, qui suivant la fondation doit demander la Colation à l'Evêque du Mans. 2°. La Chapelle S. Nicolas des Brieres, fondée par Jean Veron & Jeanne Bellanger, qui vaut deux cens cinquante livres de rente; elle est chargée de deux Messes par semaine; c'est le Seigneur de Choissilly au Maine qui en est le Présentateur. 3°. La Chapelle de S. Jérôme, dite de la Galaciers, fondée le 26. Novembre 1549. elle est chargée de trois Messes par semaine, qui depuis peu ont été réduites à deux; dont l'une doit être dite le Dimanche après la Messe Paroissiale; les descendans de Denis Heullant Conseiller au Présidial du Mans, & de Thomas Heullant Bailly de la Ferté-Bernard, en sont Présentateurs. 4°. La Chapelle de S. Nicolas de Rambouillet, qui est aujourd'hui unie à la Cure, comme il a été dit ci-dessus, a été fondée en 1583. par Claude d'Angers de Rambouillet, soixante-neuvième Evêque du Mans; c'est l'Abbé de la Couture du Mans qui en est Présentateur. 5°. La Chapelle de sainte Herine qui n'a que trente-cinq livres de revenu, est chargée d'une Messe par semaine; les habitans de la Ferté-Bernard en sont Présentateurs. 6°. La Prestimonic du Crucifix, que l'Evêque du Mans a unie depuis peu à la Prestimonic de Notre-Dame; elles ne produisent ensemble que cinquante livres de revenu; le Prêtre qui en est pourvu est obligé de dire la première Messe les Dimanches à cinq heures en été, & au point du jour en hyver; les habitans de la Fer. & Bernard y nomment.

Il y a deux Fauxbourgs dépendans de la Ville de la Ferté-Bernard; celui de S. Barthelemi situé à l'orient, & celui de S. Julien situé à l'occident. Ces deux Fauxbourgs sont aussi de la Paroisse de la Ville, qui ne s'étend point à la Campagne. Il y a encore un Fauxbourg nommé S. Antoine, contigu à celui de S. Julien, qui a une Eglise Paroissiale; elle est une Surcursale de l'Eglise Paroissiale de Cherré. Le Vicaire desservant de S. Antoine est amovible. Ce Fauxbourg est séparé de celui de S. Julien par la riviere de Mesme, qui se jette dans la riviere d'Huine, un peu au-dessous de la Ville de la Ferté. L'Hôtel-Dieu de la Ville est situé dans le Fauxbourg S. Julien; il n'a que deux mille cinq cens livres de revenu. Les malades sont gouvernez par une Communauté de Filles, qui sont présentement au nombre de huit. Elles ne font que des vœux simples. Il y a aussi un Couvent de Religieuses, dites de Notre-Dame, dans le Fauxbourg S. Barthelemi, dont l'Institut a été fondé par Madame de l'Étonnac, pour l'instruction des jeunes Filles, auxquelles elles apprennent à lire & à écrire. Elles font au nombre de quarante. Elles font des vœux solennels. Elles se sont établies à la Ferté, le premier Dimanche de Carême 1633. Il y a aussi un Couvent de Recollers situé hors la Ville près le Fauxbourg S. Barthelemi. Ils font au nombre de treize Religieux. Leur Couvent fut fondé par Charles de Lorraine, Seigneur de la Ferté en 1608. & bâti en 1610. Il y a aussi un Couvent de Benedictins non-réformez, dit la Pelice, situé sur la riviere d'Huine, à un quart de lieu au-dessus de la Ville, fondé par les Seigneurs de la Ferté, l'an 1610. Courvalier dit que la Dotation de cette Abbaye fut confirmée l'an 1206. par Barthelemi Archevêque de Tours, & Legat du S. Siég. L'on voit dans les Chartres de cette Abbaye une Bulle de Clement III. datée le 12. Kalendas Maii indif. 7. an. Incarnat. 1189. adressée à l'Abbé & aux Moines, pour leur servir

1200
vir
rece
mille
aux
venu
eux.
L
dép
des A
né d
voir
Cher
S. M
Echel
ce, 7
z6, 5
du B
rin d
laire
Bern
Parle
Justic
cureu
d'hui
te dep
Prevô
jourd
tre C
il y a
nier s
Semai
dépen
vendat
liere &
Seigne
Bailly.
Charg
rétabl
res de
vins &
mais &
point
blies,
pau
les ha
ans en
On
chaqu
Aout.
Lundi
aussi t
quel e
Le t
foins,
presq
cherch
me à c
ans de
nes qu
hors la
trés-ag
teux
savoi
entre l
lieu l
prairie
coule
té est
morté
norré
quatre

réserver
tion, qui
olus des
Bellau-
de ren-
êmeine,
ui en est
Jerôme,
bre 1549.
ne, qui
ont l'une
Paroiss-
Con-
as Hcul-
Présenta-
ambouil-
comme il
ar Claude
ême Evê-
du Mans
de sainte
es de re-
aine; les
entateurs.
vêque du
de Notre-
cinquante
ourvu est
anches à
en hyer-
mer.
le la Ville
emi situé
occident.
Paroisse de
Campagne,
Antoine,
Eglise Pa-
se Paroiss-
S. Antoi-
ré de celui
ui se jette
sous de la
la Ville est
à que deux
blades font
illes, qui
Elles ne
un Cou-
me, dans
l'air a été
de l'instruc-
pprennent
de qua-
les se font
che de Ca-
Recollers
Barthele-
eux. Leur
aine, Sei-
1610. Il y
réformez,
ne, à un
né par les
vassier dit
confirmée
de Tours,
Charles
III. datée
1589.
leur ser-
vir

vir de protection. L'Abbé est Commandataire. Le revenu de l'Abbé & des Moines est de douze mille livres. Les enfans de la Ferté sont préférez aux autres pour remplir les places dans ce Couvent, parce qu'il a été fondé principalement pour eux.

La Ferté-Bernard est un des quatre Doyennetz dépendans de l'Archidiaconé de Montfort, l'un des Archidiaconez de l'Eglise du Mans. Le Doyenné de la Ferté contient vingt-huit Paroisses, sçavoir la Ferté-Bernard, S. Antoine de Rochefort, Cherré, Villennes-la Gonaie, Boulaie, Lavaray, S. Mezeat, S. Quentin, Lamenay, S. Jean des Echelles, Cormes, Courgeard, Grées, S. Ulfacé, Telligni, S. Bomer, Celon, Cherreau, Aveze, Souviné, Préval, alias Gaineau, la Chapelle du Bois, Dehaut, S. Aubin des Condras, S. Martin des Monts, la Bosse, Boiffé le sec, & S. Hilaire le Lierru. La Justice de la Ville de la Ferté-Bernard est Baronic-Pairie relevant nuëment du Parlement de Paris. Il n'y a d'Officiers de cette Justice que le Bailly, son Lieutenant, & le Procureur Fiscal. Le Seigneur de la Ville est aujourd'hui M. le Duc de Richelieu. Il y a aussi dans la Ville une Maréchaussée, qui avant la réforme faite depuis peu, étoit composée d'un Lieutenant du Prévôt du Mans & de quatre Archers. Aujourd'hui elle est composée d'un Exemt & de quatre Cavaliers. Il y a aussi un Grenier à sel, dont il y a quatre Officiers, & un Receveur. Le Grenier s'ouvre les Lundis & les Jedis de chaque Semaine. Il n'y a point d'Élection. La Ville & ses dépendances relevant de l'Élection du Mans, Intendance de Tours. Il y a une Mairrie particulière des Faux & Forêts, accordée par le Roy au Seigneur de la Ville qui la fait exercer par son Bailly. Le Bailly a aussi levé en l'année 1724. la Charge de Gouverneur de la Ville, nouvellement rétablie par le Roy. Il y avoit ci-devant deux Maires de Ville, l'ancien & l'alternatif, des Echevins & Receveurs de la Maison de Ville entretenu, mais ces Charges supprimées depuis peu, n'ont point encore été levées depuis qu'elles sont rétablies, & aujourd'hui les Affaires & Biers municipaux sont regis par un Syndic des Echevins, que les habitans se choisissent & nomment de deux ans en deux ans.

On tient à la Ferté-Bernard quatre Foires par chaque année, sçavoir les 4. May, 4. Juin, 14. Aout, & 4. Decembre. Les Marchés tiennent les Lundis de chaque Semaine. Les Foires tiennent aussi toujours le Lundi le plus proche du jour auquel elles sont fixées.

Le terrain de la Ferté-Bernard est très-fertile en foins, & en très-bons fromens. Les fumiers sont presque inutilés dans le pays. Ils sont si peu recherchés dans la Ville, qu'on ne trouve pas même à qui les donner, & qu'il faut que les habitans donnent de l'argent, pour trouver des personnes qui les tirent des écuries, & qui les enlèvent hors la Ville. La situation du pays est très-belle & très-agréable. C'est une continuation de deux côtesaux fort élevés, de huit lieus de longueur, sçavoir depuis Nogent le Rotrou jusqu'à Conerré; entre lesquels deux côtesaux, distans d'une demi-lieu l'un de l'autre, regne une continuation de prairies, au milieu desquelles la riviere d'Huine coule ses eaux en serpentant. La Ville de la Ferté est située au milieu d'une de ces Prairies à moitié chemin de Nogent le Rotrou & de Conerré; c'est-à-dire à quatre lieus de l'un, & à quatre lieus de l'autre. Si ces prairies étoient fau-

chées, elles produiroient beaucoup plus de foin qu'il n'en pourroit être consommé sur les lieux; c'est pourquoi on les fait exploiter en herbe par un grand nombre de bestiaux, & sur tout de bœufs à engraisser, dont on fait un grand commerce. On fait aussi une grande consommation de bons fromages; dont il est beaucoup parlé dans la Province. Au reste tout le commerce que l'on fait dans le Canton de la Ferté; ce qui est assez considérable, est de grosses toiles de treillis, & d'étamines.

Les peuples y sont peu laborieux, fondant leurs principales esperances sur la bonté & la fertilité du terrain, d'où quelques-uns appellent la Ville en latin *Fertitas Bernardi*, d'autres *Fertitas*, & d'autres *Fertitas*; mais *Firmitas* est le meilleur & celui que l'on trouve dans les plus anciens Dictionnaires. La fertilité du pays est encore causée que les Peuples y sont sursus au vin. Au reste les habitans de la Ville sont pleins de politesse & d'honneur, mais cependant avarés, grands faiseurs de Contrats de Conlusion. Il y a dans la Ville un grand nombre d'Officiers de Cour, qui vont chaque année faire leurs quartiers à la Cour ce qui contribue beaucoup à la politesse des habitans, qui sont naturellement Guerriers. Il y a actuellement dans la Ville six Officiers de Guerre, qui par leurs bons & longs services sont parvenus à être Chevaliers de S. Louis & Pensionnaires du Roy. Le Poëte Garnier étoit de la Ferté-Bernard.

Mémoire de Monsieur Guillechon, Curé de la Ferté-Bernard.

la FERTE'-Chaudron, Ville, dans le Nivernois, Diocèse de Nevers, Parlement de Paris, Intendance de Moulins, Election de Nevers, a 640 habitans. Cette Ville a titre de Baronie; son Seigneur prend la qualité de Maréchal & Sénéchal du Nivernois, & prétend à ce titre avoir droit de conduire l'avant-garde de l'Armée du Duc de Nevers, en allant à l'arrière-Ban & en revenant.

la FERTE'-en-Bray, Bourg, dans la Normandie, Pays de Bray, Diocèse, Parlement & Intendance de Rouen, Election de Neufchâtel, a 262 habitans. Ce Bourg est Siège d'une Vicomté & d'une Châtellenie appartenante à la Maison de Marignon. Il est situé à une lieue de Forges & à une demi-lieue de Rouvray & de Sisy, entre Gourmay & Neufchâtel, sur une colline, dans un bon pays abondant en grains, & où se trouvent des bois & un étang, d'où sort la riviere d'Andelle. Sa Vicomté comprend cinquante-deux Paroisses. Son Eglise Paroissiale est desservie par un Chanoine Régulier du Prieuré Coavenuel de S. Laurent dans la Foret de Lions.

la FERTE'-Fresnel, Bourg, dans la Normandie, Diocèse d'Yvreux, Parlement de Rouen, Intendance d'Alençon, Election de Bernay, a 270 habitans. Ce Bourg est situé à quatre lieus de Lire, & à une grande lieue de S. Evroul. Il y a un Château fort commode.

la FERTE'-Gaucher, *Firmicus Galteri*, Ville, dans la Brie, Diocèse de Meaux, Parlement & Intendance de Paris, Election de Coulommiers, a 183 habitans. Elle est située sur le Morin, à quatre lieus au-dessus de Coulommiers, & à cinq au midi de Château-Thierry. Il y a une Manufacture de serges.

la FERTE'-Hubault, Ville, dans le Berry, Diocèse de Bourges, Parlement de Paris, Intendance & Election de Bourges, a 608 habitans. Sa Justice ressortit du Bailliage de Blois. Ce lieu

qui a une Collégiale dédiée à S. Taurin, fut fondé en 1164 par Hervé premier Seigneur de Vierzon; il est situé à cinq lieus de Romorantin sur la Soudre; il y a un beau Château. Jean Duc de Berry donna la Seigneurie de cette Ville, à la sainte Chapelle de Bourges en 1404. On y tient une Foire. Cette Châtellenie a été possédée long-tems par des Seigneurs qui en portoient le même nom, d'où elle a passé dans les Maisons de Vierzon, d'Harcourt, de Montmorency & d'Estampes.

la FERTE-Loupierre, Ville, dans la Champagne, Diocèse de Sens, Parlement & Intendance de Joigny, a 796 habitans.

la FERTE-Macé, Bourg, dans la Normandie, Diocèse de Sées, Parlement de Rouen, Intendance d'Alençon, Election de Falaise, a 2150 habitans.

la FERTE-Milon, *Firmitas Milonis*, Ville, dans la Picardie, Diocèse de Senlis, Parlement de Paris, Intendance de Soissons, Election de Crépy; a 3170 habitans. Il y a un Bailliage & une Châtellenie qui ressortissent au Bailliage de Crépy. Elle a pris le nom du Comte Milon, qui la fit bâtir sous le regne de Louis le Gros; le celebre Jean Racine y est né. Cette Ville est située sur la riviere d'Ourques, qui la divise en haute & basse; il y a deux Cures, celle de la Ville & celle de la Chauffée; la première est un Prieuré de la Congrégation de France. L'on tient ici deux Marchés par Semaine; l'on croit que son nom vient, comme on l'a déjà dit, de son Fondateur, que l'on croit le Comte Milon; & de la situation & force de son Château & de la Ville haute.

la FERTE-S. Agnant, dans le Blésois, Diocèse de Blois, Parlement de Paris, Intendance d'Orléans, Election de Romorantin, a 160 habitans. Sa Justice ressortit au Bailliage de Blois.

la FERTE-sur-Peron, dans la Picardie, Diocèse de Laon, Parlement de Paris, Intendance de Soissons, Election de Laon, a 405 habitans.

la FERTE-S. Aubin, *Firmitas sancti Albini*, Bourg, dans l'Orléanois, Diocèse d'Orléans, Parlement de Paris, Intendance & Election d'Orléans, a 1280 habitans. Ce Bourg est situé entre Orléans & la Ferté-Aurain, à trois lieus de l'une & de l'autre.

la FERTE-S. Cyr, dans l'Orléanois, Diocèse d'Orléans, Parlement de Paris, Intendance d'Orléans, Election de Beaugency, a 210 habitans.

la FERTE-S. Samson, dans la Normandie, Diocèse; Parlement & Intendance de Rouen, Election de Lions, a 660 habitans. Mademoiselle de Seignelay en est Dame.

la FERTE-sous-Jouarre, *Firmitas super Jorrum*, Ville, dans la Brie, Diocèse de Meaux, Parlement & Intendance de Paris, Election de Meaux, a 848 habitans. Cette Ville est située sur la Marne, sur laquelle elle a un Pont de bois à la chute du petit Morin; elle est divisée par la Marne en trois parties, dont celle du milieu est dans une île que forme la Marne; elle est presque toute occupée du Château, qui est grand & d'une belle Architecture. Cette Ville a pris son nom de la proximité de l'Abbaye de Jouarre. On l'appelle souvent dans les Actes, la Ferté au Col.

la FERTE-sur-Groffe, *Firmitas ad Grossam*, Bourg, dans la Bourgogne, à deux lieus au midi de Châlon, sur la Riviere de Groffe. Il y a une Abbaye.

la FERTE-sur-Oise, dans la Picardie, Ab-

baye de Filles de l'Ordre de S. Benoît, Diocèse de Laon.

la FERTE-Vinétill, Bourg, dans la Beauce, Diocèse de Blois, Parlement de Paris, Intendance d'Orléans, Election de Châteauneuf, a 393 habitans.

FERVACHE, dans la Normandie, Diocèse de Coutances, Parlement de Rouen, Intendance de Caën, Election de S. Lo, a 472 habitans.

FERVAQUES, Bourg, sur le Lezon ou la Touque, dans la Normandie, Diocèse de Lisieux, Parlement de Rouen, Intendance d'Alençon, Election de Lisieux, a 1166 habitans. L'on y fait beaucoup d'étoffes de laines, nommées frocs, dont on fournit les Provinces voisines de la Normandie. Ce Bourg est situé entre Lisieux & Vimoutiers, à une lieue de Livarrot.

FERVAQUES, *Fervaquia*, dans la Picardie, Diocèse de Noyon, Parlement de Paris, Intendance d'Amiens, Election de Noyon, a 16 habitans. Il y avoit une Abbaye qui fait l'article suivant.

FERVAQUES, *Fervaquia* ou *Fervida Aqua*, Abbaye de Filles, Ordre de Cîteaux, Filles de Clairvaux. Elle a été fondée le 3. des Calendes de Juin 1141. par Reygnier, Seigneur de Fossebonne, Sénéchal de Vermandois, de concert avec Elisabeth la femme. Elle a été transférée depuis en la Ville même de S. Quentin, où elle est encore. L'on voit la source de la Somme dans le milieu de la Cour de la Ferme qui y est restée.

FERUSSAC, dans l'Agénois, Diocèse d'Agen, Parlement de Paris, Intendance de Bordeaux, Election d'Agen, a 199 habitans.

FES

FESCAMP, dans la Picardie, Diocèse d'Amiens, Parlement de Paris, Intendance d'Amiens, Election de Montdidier, a 261 habitans.

FESCAMP, *Fiscampum*, Ville & Baronie, dans la Normandie, Diocèse, Parlement & Intendance de Rouen, Election de Montvilliers, a 7168 habitans. Cette Ville qui a un Grenier à sel, une Sénéchaussée, un Corps de Ville, & une Amirauté; est située à la chute d'une petite Riviere, au bord de la Mer, à huit lieus du Havre, à six de Montvilliers, & à quatorze de Rouen. Elle a un petit Port propre pour les Berges.

Cette Ville qui est un Gouvernement particulier du Gouvernement Militaire du Havre de Grace, est constituée le septième Siècle. Fescampe a dix Paroisses, dont trois sont hors des murs, outre l'Abbaye; elle a un Collège où l'on enseigne les Humanités, un Couvent de Capucins, un de Religieuses de l'Annunciade, un Hôpital, & une Commanderie de Malthe. Son commerce consiste en draperies, serges, toiles, dentelles, tannerie & chapeaux. Il y a auprès une belle Carrière de pierres. Ses habitans avoyent à la pêche de la morue dans la Manche; L'on y tient un Marché considérable tous les Samedis. Richard I. Duc de Normandie y a fondé une celebre Abbaye de l'Ordre & de la Réforme de S. Benoît. Elle est dédiée à la Trinité; c'étoit auparavant une Abbaye de Religieuses, que S. Vaneog Seigneur de Fescampe fonda en 662. Cette Abbaye qui dépend immédiatement du S. Siège, jouit des droits Episcopaux sur les dix Paroisses de la Ville; & sur les seize autres, dispersées dans le

Diocèse de Rotien; elle jouit de cent mille livres de revenu, dont il y en a soixante mille pour l'Abbé & quatre mille pour les Religieux. Son Eglise Abbatiale est très-belle & très-riche en ornemens. L'Abbaye possède dix Baronies, dont celles de Fescamp & de Willechœur forment la Manse Abbatiale. Elle a un Official pour les vingt-six Paroisses de ses dépendances, dont il a droit d'assembler les Curez en Synode.

FESCHIER, dans la Champagne, Diocèse de Reims, Parlement de Paris, Intendance de Châlons, Election de Rhetel, a 71 habitans.

FESNE-sur-Apance, dans la Franche-Comté, Diocèse, Parlement & Intendance de Besançon, Bailliage & Recette de Vesoul, a 838 habitans.

FESQUE, dans la Normandie, Diocèse, Parlement & Intendance de Rotien, Election de Neufchâtel, a 341 habitans. M. de Vieuxbourg en est Seigneur.

FESE, Abbaye. *Voyez* Faize.

FESSANVILLIER, dans la Normandie, Diocèse d'Evreux, Parlement de Paris, Intendance d'Alençon, Election de Vernouil, a 217 habitans.

FESSENHEIM, dans la haute Alsace, Diocèse de Basse, Conseil & Intendance d'Alsace, Bailliage d'Ensisheim, a 183 habitans.

FESSES, dans la Franche-Comté, Diocèse, Parlement & Intendance de Besançon, Bailliage & Recette de Poligny, a 168 habitans.

FESSEVILLERS, dans la Franche-Comté, Diocèse, Parlement & Intendance de Besançon, Bailliage & Recette de Baume, a 131 habitans.

FESSEY-Deffus & Deffous, dans la Franche-Comté, Diocèse, Parlement & Intendance de Besançon, Bailliage de Vesoul, a 93 habitans.

FESTALLEN, dans le Périgord, Diocèse de Périgueux, Parlement & Intendance de Bordeaux, Election de Périgueux, a 219 habitans.

FESTE, dans la Bourgogne, Diocèse d'Autun, Parlement & Intendance de Dijon, Bailliage & Recette d'Arnay-le-Duc, a 186 habitans. Il y a un Prieuré de l'Ordre de S. Benoît.

FESTE - S. André, dans le bas Languedoc, Diocèse d'Aler, Parlement & Intendance de Toulouse, Recette d'Aler, a 618 habitans.

la FESTE, dans la Guienne, Diocèse, Parlement, Intendance & Election de Bordeaux, a 1910 habitans.

FESTIEUX, dans la Picardie, Diocèse de Laon, Parlement de Paris, Intendance de Soissons, Election de Laon, a 483 habitans.

FESTIGNY, dans la Bourgogne, Diocèse d'Auxerre, Parlement de Paris, Intendance de Dijon, Bailliage & Recette d'Auxerre, Grenier à sel de Clamecy, a 121 habitans. Ce lieu est situé proche de Coulange-sur-Yonne; c'est un pays de plaine.

FESTIGNY-les-Hameaux, dans la Champagne, Diocèse de Reims, Parlement de Paris, Intendance de Châlons, Election d'Epemay, a 491 habitans.

FESTUBERT, dans l'Artois, Diocèse d'Arras, Parlement de Paris, Intendance d'Amiens, Gouvernement d'Arras, Bailliage & Recette de Bethune, a 274 habitans.

F E T

FETIGNY, dans la Franche-Comté, Diocèse, Parlement & Intendance de Besançon, Bailliage & Recette d'Orges, a 181 habitans.

FETILLIBU, dans le Dauphiné, Diocèse

de Bellay, Parlement & Intendance de Grenoble, Election de Gap, a 462 habitans.

F E U

FEUCHEROLLES, dans l'Isle de France, Diocèse, Parlement, Intendance & Election de Paris, a 271 habitans.

la FEUGE, dans le Berry; c'est une Seigneurie, qui fait partie de la Paroisse de Feu.

FEUGERETZ, dans la Normandie, Diocèse de Séez, Parlement de Rotien, Intendance & Election d'Alençon, a 226 habitans.

FEUGEROLLES, Bourg, dans le Forez; Diocèse de Lion, Parlement de Paris, Intendance de Lion, Election de S. Etienne, a 1134 habitans.

FEUGUIERES, dans la Picardie, Diocèse d'Amiens, Parlement de Paris, Intendance d'Amiens, Election d'Abbeville, a 92 habitans.

FEULLADE, dans l'Angoumois, Diocèse d'Angoulême, Parlement de Paris, Intendance de Limoges, Election d'Angoulême, a 68 habitans.

FEULLADE. *Voyez* Hommes de la Feuillade.

la FEULLADE, dans le Périgord, Diocèse de Sarlat, Parlement & Intendance de Bordeaux, Election de Sarlat, a 364 habitans.

la FEULLADE, Château & Comté appartenant au Vicomte d'Aubusson, Duc de Roitiers-la-Feuillade, dans la Marche, Diocèse de Limoges, il relève de la Sénéchaussée de Gueret.

FEULLANS, *Fulins*, dans le haut Languedoc, Diocèse de Rieux, Parlement & Intendance de Toulouse, Recette de Rieux, a 236 habitans. Il y a une Abbaye qui fait l'article suivant.

FEULLANS, *Fulii, Beata Maria Fulensis Abbatis*, est une célèbre Abbaye d'Hommes. Elle a été fondée le 6. des Ides de Juillet l'an 1162. selon d'autres 1169. à deux lieus de Rieux, sur la riviere de Touche. Elle étoit Filie de la Cresse, au Diocèse de Langres; mais à présent c'est le Chef de la Congrégation de la plus étroite Observance de Cîteaux. L'Abbé est électif, triennal, & General de cette Congrégation. Cette Abbaye vaut en tout de revenu vingt-cinq à trente mille livres. Le Bienheureux Jean de la Barriere son Abbé Commandataire réforma son Abbaye, & prit l'Institut ancien & austere de Cîteaux, institua la Congrégation qui a pris le nom de l'Abbaye où elle a pris naissance, & obtint permission de s'établir dans ce Royaume.

la FEUILLE, Bourg, dans la Normandie, Diocèse, Parlement & Intendance de Rotien, Election de Lions, a 1668 habitans.

la FEUILLE, dans la Normandie, Diocèse de Coutances, Parlement de Rotien, Intendance de Caën, Election de Coutances, a 650 habitans.

les FEUILLES, dans la Bourgogne, Diocèse de Lion, Parlement & Intendance de Dijon, Recette de Bresse, a 35 habitans.

FEUILLET, dans la Touraine.

FEUILLETIN. *Voyez* Felletin.

FEUILLEUSE, dans la Normandie, Diocèse d'Evreux, Parlement de Paris, Intendance d'Alençon, Election de Vernouil, a 93 habitans.

FEULLIENS, dans la Bresse, Diocèse de Bellay, Parlement & Intendance de Dijon, Bailliage & Recette de Bresse, a 1172 habitans.

FEULLE, dans la Franche-Comté, Diocèse, Parlement & Intendance de Besançon, Bailliage & Recette de Baume, a 41 habitans.

FEUMY, dans la Rouergue, Diocèse de Rodez, Parlement de Toulouse, Intendance de Montauban, Election de Villefranche, a 381 habitans. Il y a des mines de charbon de pierre dans le territoire de ce lieu.

FEUQUIERES, *Fiscaria*, dans la Picardie, Diocèse d'Amiens, Parlement de Paris, Intendance & Election d'Amiens, a 573 habitans. Ce lieu qui est situé en plaine, à quatre lieus d'Abbeville, quatre d'Eu, quatre de S. Valery & deux de Gamaehes, est du Bailliage d'Oisemont. La Cure qui vaut mille livres, est à la nomination du Prieur de Pontdormy. Le terroir produit grains & cidre. L'Abbaye de S. Riquier est Seigneur de ce lieu avec M. de Laiffeval. Le commerce consiste en toile. De ce lieu dépend Feuqueville.

FEUQUIERES, Bourg, dans la Picardie, Diocèse de Beauvais, Parlement & Intendance de Paris, Election de Beauvais, a 1295 habitans.

FEUQUEROLLES, dans la Normandie, Diocèse d'Evreux, Parlement de Roien, Intendance d'Alençon, Election de Conches, a 239 habitans. Le Seigneur de ce lieu est Vassal de l'Evêque d'Evreux: il le doit conduire le jour qu'il prend possession de l'Evêché, depuis la Maison de la Croix, jusqu'à l'Eglise Cathédrale, en jetant de la paille devant lui par où il doit marcher. C'est aussi lui qui lui donne le premier coup à boire au dîner suivant, dans une Coupe d'argent doré avec son couvercle estimée quatre marcs, après quoi cette Coupe lui appartient.

FEUQUEROLLES, dans la Normandie, Diocèse, Parlement & Intendance de Roien, Election d'Andely, a 86 habitans. M. de Boullainvilliers en est Seigneur.

FEURG, dans la Franche-Comté, Diocèse, Parlement & Intendance de Besançon, Bailliage & Recette de Gray, a 105 habitans.

FEURS, Bourg, dans le Forez, Diocèse de Lion, Parlement de Paris, Intendance de Lion, Election de Roanne, a 350 habitans. Il y a une Châtellenie Royale ressortissante à la Sénéchaussée de S. Etienne. Cette Ville est fort ancienne; Promée & l'itinéraire de Peutinger en font mention, sous le nom de *Forum Segusanorum*. Elle a donné le nom à la Province de Forez; elle est située sur la Loire, dans un fort beau Pays, à six lieus de Roanne & à huit de Lion, à la chute de la rivière de Lignon.

FEUTRY, dans l'Artois, Diocèse d'Arras, Parlement de Paris, Intendance d'Amiens, Gouvernement, Bailliage & Recette d'Arras, a 176 habitans.

FEUX & la Roche, Prévôté, dans le Berry, Election de Bourges, Parlement de Paris, Intendance & Election de Bourges, a 180 habitans.

F E Y

FEY, dans le pays Messin, Diocèse, Parlement, Intendance & Recette de Metz, a 250 habitans.

FEY-LUNS, dans le haut Languedoc, Diocèse d'Alat, Parlement & Intendance de Toulouse, Recette d'Alat, a 248 habitans.

FEYRAC, dans le Périgord, Diocèse de Sarlat, Parlement & Intendance de Bordeaux, Election de Sarlat, a 275 habitans.

FEYS ou S. Pardoux de Feys, dans le Périgord, Diocèse de Périgueux, Parlement & Intendance de Bordeaux, Election de Périgueux, a

1419 habitans.

FEYSSAL, dans la Provence, Diocèse de Gap, Parlement & Intendance d'Aix, Recette de Gap, a 410 habitans. Ce lieu est situé près d'Auzoy.

FEYSSIN, dans le Dauphiné, Diocèse de Vienne, Parlement & Intendance de Grenoble, Election de Vienne, a 200 habitans.

FEYT, dans le Limoulin, Diocèse de Limoges, Parlement de Bordeaux, Intendance de Limoges, Election de Tulle, a 293 habitans.

F E Z

FEZENZAC, *Pays Fidentiacus*, Pays; c'est le nom que portoit la partie la plus considérable du Comté d'Armagnac d'aujourd'hui. Il a été possédé par une branche Cadette des Ducs de Gascogne; & depuis il est passé aux Comtes d'Armagnac, Cadets des Comtes de Fezenzac, qui ont substitué le nom d'Armagnac pour cette partie, dont il ne faisoit que la moindre portion. Il n'en reste plus guere de memoire que dans le Bourg de Vic de Fezenzac, qui en a gardé le nom, comme il le lui avoit donné; ce Pays étoit connu sous ce nom dès le regne de Louis le Débonnaire.

FEZENZAGUEL, Vicomté, faisant partie de l'Armagnac; la Ville Capitale est Mauvelin; ce Vicomté a eu des Seigneurs Cadets des Comtes d'Armagnac. Gerard III. en déposa le Seigneur; & réunit ce Pays au Comté d'Armagnac. Son nom est un diminutif de celui de Fezenzac.

F I A

F I A C, Justice Royale, non ressortissante, dans le haut Languedoc, Diocèse de Castres, Parlement & Intendance de Toulouse, Recette de Castres, a 666 habitans.

F I A N C E E, dans le Dauphiné, Diocèse de Valence, Parlement & Intendance de Grenoble, Election de Valence, a 300 habitans.

F I C

F I C H E U X, dans l'Artois, Diocèse d'Arras, Parlement de Paris, Intendance d'Amiens, Gouvernement, Bailliage & Recette d'Arras, a 181 habitans.

F I C Q U E F L E U R, voyez Figueur.

F I E

F I E, Bourg, dans le Maine, Diocèse du Mans, Parlement de Paris, Intendance de Tours, Election du Mans, a 869 habitans.

F I E F-de-Chaudensy, dans la Bourgogne, Diocèse d'Autun, Parlement & Intendance de Dijon, Bailliage & Recette de Semur en Auxois, a 316 habitans.

F I E F-de-Mesplan, dans la Flandre Vallonne, Diocèse de Tournay, Parlement de Doulay, Intendance & Subdélégation de Lille, a 206 habitans.

le **F I E F**, dans la Franche-Comté, Diocèse, Parlement & Intendance de Besançon, Bailliage & Recette de Poligny, a 211 habitans.

le **F I E F**-de-Sofey, dans le pays Messin, Diocèse, Parlement, Intendance & Recette de Metz, a 600 habitans.

le **F I E F**-Sauvin, Bourg, dans l'Anjou, Diocèse d'Angers, Parlement de Paris, Intendance de Tours,

Tours, Election d'Angers, a 635 habitans.

FIEFS, dans l'Artois, Diocèse d'Arras, Parlement de Paris, Intendance d'Amiens, Gouvernance d'Arras, Bailliage & Recette de Saint-Pol, a 325 habitans.

les **FIEFS** d'Authon, dans la Beauce, Diocèse de Chartres, Parlement de Paris, Intendance d'Orléans, Election de Châteaudun, a 310 habitans.

les **FIEFS**, dans la Picardie, Diocèse d'Amiens, Parlement de Paris, Intendance d'Amiens, Election de Doullens, a 293 habitans.

FIENICHE, dans la Picardie, Diocèse de Noyon, Parlement de Paris, Intendance de Soissons, Election de Noyon, a 342 habitans.

FIENNES, dans le Brulonnais, Diocèse de Boulogne, Parlement de Paris, Intendance d'Amiens, a 360 habitans.

FIENOILLER, dans la Picardie, Diocèse d'Amiens, Parlement de Paris, Intendance d'Amiens, Election de Doullens, a 842 habitans.

FIER-le-grand, dans la Flandre, Diocèse de Cambrai, Parlement de Douai, Intendance & Gouvernemen de Maubeuge, a 236 habitans.

FIER-le-petit, dans la Flandre, Diocèse de Cambrai, Parlement de Douai, Intendance & Gouvernance de Maubeuge, a 187 habitans.

FIERVILLE, dans la Normandie, Diocèse de Coutances, Parlement de Paris, Intendance de Caën, Election de Valognes, a 226 habitans. M. des Breaux, Prèsideot à l'Election de Valognes, qui présente à la Cure, est Seigneur de ce lieu. Il y a deux Foires, l'une à la S. Gilles & l'autre au mois de Novembre. Les droits sont au Seigneur.

FIERVILLE en Beffin, dans la Normandie, Diocèse de Bayeux, Parlement de Rouen, Intendance & Election de Caën, a 59 habitans.

FIERVILLE la-Champagne, dans la Normandie, Diocèse de Bayeux, Parlement de Rouen, Intendance & Election de Caën, a 136 habitans.

le **FIEU**, dans la Guienne, Diocèse, Parlement, Intendance & Election de Bordeaux, a 565 habitans.

le **FIEU**, dans le bas Languedoc, Diocèse du Puy, Parlement de Toulouse, Intendance de Montpeller, Recette du Puy, a 84 habitans.

FIEUX, dans le Condomois, Diocèse de Condom, Parlement & Intendance de Bordeaux, Election de Condom, a 604 habitans.

FIG

FIGANIERE, dans la Provence, Diocèse de Fréjus, Parlement & Intendance d'Aix, Viguerie & Recette de Draguignan, a 300 habitans. Il y a un Couvent de Trinitaires, qui desservent la Chapelle de Saint Pons, qui est en grande recommandaion pour la guèrison des malades, qui se couchent dans le Sepulchre de ce Saint.

FIGAROL, dans le Comté & du Diocèse de Comenges, Parlement de Toulouse, Intendance d'Auch, Election de Comenges, a 210 habitans.

FIGAS, dans le Comté & du Diocèse de Comenges, Parlement de Toulouse, Intendance d'Auch, Election de Comenges, a 204 habitans.

FIGEAC, *Figacum*, Ville, dans le Quercy, Diocèse de Cahors, Parlement de Toulouse, Intendance de Montauban, Chef-lieu d'une Election, a 3200 habitans. Cette Ville est située sur la Sele, à neuf lieux à l'orient de Cahors, aux frontieres de l'Auvergne. Elle est ancienne. Pepin

Roy d'Italie, fils de Louis le Debonnaire, y fonda l'an 815, une Abbaye, que le Pape Estienne IV. consacra l'année suivante, dans le voyage qu'il fit en France, pour couronner Louis le Debonnaire Empereur. Elle a été secularisée par Paul III. Cette Abbaye vaut huit mille livres de rente. Il y a aussi un Chapitre de quatre Dignitez & huit Canonics. Cette Place étoit forte dans les guerres de la Religion : les Calvinistes l'ont surprise en 1576. par la trahison de quelques habitans, qui étoient de leur Religion; ils massacrerent la plus grande partie des Catholiques, pillerent & brûlerent la Ville; dans la suite, ils la rétablirent & la fortifierent d'une bonne Citadelle. La Ville n'a été remise au Roy qu'en 1622. que l'on a fait raser la Citadelle, & les Fortifications de la Ville.

FIGNAU, dans le haut Languedoc, Diocèse de Montauban, Parlement & Intendance de Toulouse, Recette de Montauban, a 310 habitans. L'on y cultive beaucoup de tabac.

FIGNERELLE, dans la Franche-Comté; Diocèse, Parlement & Intendance de Besançon, Bailliage & Recette de Vesoul, a 105 habitans.

FIGNIERES, dans la Picardie, Diocèse d'Amiens, Parlement de Paris, Intendance d'Amiens, Election de Mondier, a 293 habitans.

FIGUERAS, dans le Basadois, Diocèse de Basas, Parlement & Intendance de Bordeaux, Election de Condom, a 238 habitans.

FIJ

FIJAGUET-Boiffeau, dans le Rouergue, Diocèse de Rodez, Parlement de Toulouse, Intendance de Montauban, Election de Villefranche, a 306 habitans.

FIJAGNET-Rey, dans le Rouergue, Diocèse de Rodez, Parlement de Toulouse, Intendance de Montauban, Election de Villefranche, a 268 habitans.

FIL

FIL ou le Fil de Laire, dans la Normandie; Diocèse d'Evreux, Parlement de Rouen, Intendance d'Alençon, Election de Conches, a 2078 habitans.

FILAIN, dans la Picardie, Diocèse de Soissons, Parlement de Paris, Intendance & Election de Soissons, a 261 habitans.

FILIEURES, dans l'Artois, Diocèse d'Arras, Parlement de Paris, Intendance d'Amiens, Gouvernance d'Arras, Bailliage & Recette d'Hesdin, a 337 habitans.

FILLAIN, dans la Franche-Comté, Diocèse, Parlement & Intendance de Besançon, Bailliage & Recette de Vesoul, a 132 habitans.

FILLE-Chârel, Terre, dans l'Election de Langres, appartenante à Madame du Housset, veuve du Chancelier de feu Monsieur.

FILLE & Gucelard, Bourg, dans le Maine; Diocèse du Mans, Parlement de Paris, Intendance de Tours, Election du Mans, a 679 habitans.

FILLECEN, dans la haute Alsace, Diocèse de Basse, Conseil & Intendance d'Alsace, Bailliage d'Altkirck, a 131 habitans.

le **FILLET**, dans l'Anjou, Diocèse d'Angers, Parlement de Paris, Intendance de Tours, Election d'Angers, a 833 habitans.

FILLOLS, dans le Roussillon, Diocèse de Perpignan, Conseil & Intendance de Roussillon, Viguerie de Conflant, a 114 habitans.

FILSDORFF, dans le pays Messin, Diocèse, Parlement, Intendance & Recette de Metz, a 23 habitans.

FILTS-JAMES, Duché, dans la Picardie, Diocèse de Beauvais, Parlement de Paris, Intendance de Soissons, Election de Clermont, a 323 habitans. Ce lieu se nommoit Otiarty; il a été érigé en Duché-Pairie pour M. le Maréchal Duc de Berwick, fils naturel du Roy d'Angleterre Jacques II. sous le nom de Filts-James.

FILY ou Saint-Malo de Fily, dans la Bretagne, Diocèse de Saint-Malo, Parlement de Rennes, Intendance de Nantes, Recette de Saint-Malo, a 310 habitans.

FIN

FINESTRET, dans le Rouffillon, Diocèse de Perpignan, Conseil & Intendance de Rouffillon, Viguerie de Conflant, a 269 habitans.

FINGES ou S. Michel de Finges, Bourg, dans l'Anjou, Diocèse d'Angers, Parlement de Paris, Intendance de Tours, Election de Château-Gontier, a 400 habitans.

FINHAM, dans le haut Languedoc, Diocèse de Montauban, Parlement & Intendance de Toulouse, Recette de Montauban, a 1118 habitans.

FINS, Baronie, dans le Berry, Ressort d'Issoudun.

FINS & les Butez, dans la Bourgogne, Diocèse d'Aulun, Parlement & Intendance de Dijon, Bailliage, Grenier à sel & Recette de Charolle, a 268 habitans. Ce lieu est situé dans un petit pays plat: il y a des bois. L'Evêque d'Aulun est Colporteur de la Cure. Les Buttes & Verdera dépendent de ce lieu, qui est de la Paroisse de Martigny.

les **FINS**, dans la Franche-Comté, Diocèse, Parlement & Intendance de Besançon, Bailliage & Recette de Pontarlier, a 386 habitans.

FIQ

FIQUEFLEUR ou Fiequefleur, dans la Normandie, Diocèse, Parlement & Intendance de Rouën, Election de Pontaudemer, a 135 habitans. M. Dablon en est Seigneur.

FIR

FIRBEYS, dans le Périgord, Diocèse de Périgueux, Parlement & Intendance de Bordeaux, Election de Périgueux, a 671 habitans.

FIRFOL, dans la Normandie, Diocèse de Lisieux, Parlement de Rouën, Intendance d'Alençon, Election de Lisieux, a 318 habitans.

FIRMIGNY, Bourg, dans le Forez, Diocèse de Lion, Parlement de Paris, Intendance de Lion, Election de Saint-Etienne, a 1178 habitans.

FIRVILLE, dans la Normandie, Diocèse de Lisieux, Parlement de Rouën, Intendance d'Alençon, Election de Lisieux, a 316 habitans.

FIS

FISLEY, dans la Bourgogne, Diocèse de Châlön, Parlement & Intendance de Dijon, Bailliage & Recette de Châlön, a 149 habitans. Ce lieu dépend de la Paroisse de Moroge.

FISMES, *Fimes*, Ville, dans la Champagne, Diocèse de Reims, Parlement de Paris, Intendance de Châlön, Election de Reims, a 1831 habi-

tans. Cette Ville est très-ancienne; les Itinéraires en font mention, sous le nom de *Fines*, jusqu'au-delà du neuvième siècle. Il s'y est tenu deux Conciles-Provinciaux en 381. Cette Ville étoit du Domaine de l'Eglise de Reims; les Archevêques l'aliénèrent en faveur des Comtes de Champagne, qui leur en faisoient hommage. Depuis la réunion de la Champagne, nos Rois ont mis la Prévôté de Fismes sous le Bailliage de Vitry. La Justice & le Domaine utile de la Ville, sont à la Communauté des habitans. C'est un Gouvernement simple, du Gouvernement de Champagne. Il y a Bailliage particulier, ressortissant au Présidial de Reims. Son ancien nom Latin de *Fines*, d'où est venu son nom moderne, vient lui-même de ce que cette Ville est à l'extrémité du Diocèse de Reims vers Châlön, & de ce qu'elle seroit aussi de limites au Royaume d'Australie, vers celui de Soissons.

FISTAUZAC, dans l'Agenois, Diocèse d'Agen, Parlement & Intendance de Bordeaux, Election d'Agen, a 154 habitans.

FIT

FITIGNIEUX, dans le pays de Valromey, Diocèse de Genève, Parlement & Intendance de Dijon, Bailliage & Recette de Bugoy, a 28 habitans.

FETILLIEU, dans le Dauphiné, Diocèse de Vienne, Parlement & Intendance de Grenoble, Election de Vienne, a 110 habitans.

FITOU, dans le bas Languedoc, Diocèse de Narbonne, Parlement de Toulouse, Intendance de Montpellier, Recette de Narbonne, a 360 habitans.

FITOU ou la petite Fitou, dans le Comté & du Diocèse de Comenges, Parlement de Toulouse, Intendance d'Auch, Election de Comenges, a 214 habitans.

la **FITTE**, dans l'Agenois, Diocèse d'Agen, Parlement & Intendance de Bordeaux, Election d'Agen, a 1345 habitans.

la **FITTE**, dans le bas Armagnac, Diocèse d'Aire, Parlement de Toulouse, Intendance d'Auch, Election de Riviere-Verdun, a 310 habitans.

la **FITTE**, dans le Comté & du Diocèse de Comenges, Parlement de Toulouse, Intendance d'Auch, Election de Comenges, a 140 habitans.

la **FITTE-Toupiere**, dans le bas Armagnac, Diocèse d'Auch, Parlement de Toulouse, Intendance d'Auch, Election d'Astarac, a 186 habitans.

la **FITTE-Vigourdane**, dans le haut Languedoc, Diocèse de Rieux, Parlement & Intendance de Toulouse, Recette de Rieux, a 455 habitans.

FIV

FIVES, dans la Flandre, Diocèse de Tournay, Parlement de Douay, Intendance & Subdélégation de Lille, a 616 habitans. Il y a un Prieuré Conventuel de Bénédictins, de la Congrégation de S. Maur, dépendant de S. Nicolaï de Reims; c'est la seule Maison que cette Congrégation ait en Flandre. Ce lieu est tout près de Lille.

FIY

FIX ou S. Genex de Fix, dans l'Auvergne, Diocèse de Saint-Flour, Parlement de Paris, In-

tendance de Riom, Election de Brioude, a 200 habitans.

FIX ou S. Julien de Fix, dans l'Auvergne, Diocèse de Saint-Flour, Parlement de Paris, Intendance de Riom, Election de Brioude, a 455 habitans.

FIXEIM, dans le pays Messin, Diocèse, Parlement, Intendance & Recette de Metz, a 49 habitans.

FIXEY, dans la Bourgogne, Diocèse de Langres, Parlement, Intendance, Bailliage & Recette de Dijon, a 158 habitans. Ce lieu est un pays de vignes, distant d'une lieue & demie de Dijon, entre Dijon & Nuits, en plain pays du côté du Soleil levant.

FIXIN, dans la Bourgogne, Diocèse de Langres, Parlement, Intendance, Bailliage & Recette de Dijon, a 397 habitans. Ce lieu est dans la même situation, & dépend de celui ci-dessus.

F L A

FLABA, sur les frontières de Champagne, Diocèse de Reims, Parlement & Intendance de Metz, Prevôté de la ville de Mouzon, a 78 habitans.

FLABAIX, dans le pays Messin, Diocèse de Verdun, Parlement & Intendance de Metz, Recette de Verdun, a 145 habitans.

FLABEMONT, *Flabonis-Montis Abbatia*, Abbaye d'Hommes, Ordre de Prémontré, Fille de Bellevaux, de la Réforme & très-bien bâtie. Elle est située dans la Lorraine, Diocèse de Toul, près de Domercourt, sifere de la Franche-Comté. Elle vaut à l'Abbé deux mille cinq cens livres de rente ou environ.

FLACE, Bourg, dans le Maine, Diocèse du Mans, Parlement de Paris, Intendance de Tours, Election du Mans, a 219 habitans.

FLACE, dans la Bourgogne, Diocèse d'Autun, Parlement de Paris, Intendance de Dijon, Bailliage, Grenier à sel & Recette de Mâcon, a 268 habitans. Ce lieu est à une lieue de Mâcon en plaine, il y a 3 des vignes.

FLACEY, dans la Beauce, Diocèse de Blois, Parlement de Paris, Intendance d'Orléans, Election de Châteaudun, a 203 habitans.

FLACEY, dans la Bourgogne, Diocèse de Besançon, Parlement & Intendance de Dijon, Bailliage de Châlon, Grenier à sel de Louhans, Recette de S. Laurent, a 343 habitans. Ce lieu est situé sur la frontière du Comté; il y a un ruisseau marécageux, & une petite riviere nommée le grand Eschamps. C'est un pays plat.

FLACEY, dans la Bourgogne, Diocèse de Mâcon, Parlement de Paris, Intendance de Dijon, Recette de Mâcon, a 145 habitans.

FLACEY, dans la Bourgogne, Diocèse de Langres, Parlement, Intendance, Bailliage & Recette de Dijon, a 111 habitans. Ce lieu est situé sur une petite éminence.

FLACHERIE, dans le Dauphiné, Diocèse de Vienne, Parlement & Intendance de Grenoble, Election de Vienne, a 210 habitans.

la FLACHURE, dans le Dauphiné, Diocèse, Parlement, Intendance & Election de Grenoble, a 210 habitans.

FLACIEU, Baronie, dans la Bourgogne, en Bugey, Diocèse de Bellay, Parlement & Intendance de Dijon, Recette de Bellay, a 358 habitans.

FLACOURT, dans la Beauce, Diocèse de

Chartres, Parlement & Intendance de Paris, Election de Mantes, a 191 habitans.

FLACY, dans la Champagne, Diocèse de Sens, Parlement & Intendance de Paris, Election de Sens, a 145 habitans.

FLAGEAT, dans l'Auvergne, Diocèse de Saint-Flour, Parlement de Paris, Intendance de Riom, Election de Brioude, a 152 habitans.

FLAGEY, dans la Bourgogne, Diocèse d'Autun, Parlement & Intendance de Dijon, Bailliage, Grenier à sel & Recette de Nuits, a 194 habitans. Ce lieu est situé à une lieue de Nuits; la riviere de Gilly, qui passe tout proche, n'est éloignée de sa source que d'un quart de lieue.

FLAGEY, dans la Champagne, Diocèse de Langres, Parlement de Paris, Intendance de Châlons, Election de Langres, a 131 habitans.

FLAGEY ou Flagny, dans la Bourgogne, Diocèse de Besançon, Parlement & Intendance de Dijon, Bailliage, Grenier à sel & Recette d'Auxonne, a 158 habitans. Ce lieu qui est de la Paroisse de S. Seine en Bafche, est situé dans un fond marécageux sans Riviere.

FLAGEY, dans la Franche-Comté, Diocèse, Parlement & Intendance de Besançon, Bailliage & Recette d'Ornans, a 55 habitans.

FLAGY ou Flagny & Biffy, dans la Bourgogne, Diocèse de Mâcon, Parlement de Paris, Intendance de Dijon, Bailliage & Recette de Mâcon, Grenier à sel de Cluny, a 479 habitans. Ce lieu est situé dans un Vallon entre deux montagnes, à deux lieues de Cluny; c'est le grand chemin de S. Gengoux le Royal à Cluny; il y a peu de vignes; les Hameaux de Villars & Syrop en dépendent.

FLAGY, dans la Brie, Diocèse de Sens, Parlement & Intendance de Paris, Election de Montereau, a 352 habitans.

FLAIGNAC, Bourg, dans le Rouergue, Diocèse de Rodez, Parlement de Toulouse, Intendance de Montanban, Election de Villefranche, a 414 habitans.

FLAIGNES, dans la Champagne, Diocèse de Reims, Parlement de Paris, Intendance de Châlons, Election de Reims, a 336 habitans.

FLAIGNEUX, sur les Frontières de Champagne, Diocèse de Reims, Parlement de Metz, Intendance de Châlons, Prevôté de la Ville de Sedan, a 224 habitans.

FLAIGY, dans la Franche-Comté, Diocèse, Parlement & Intendance de Besançon, Bailliage & Recette de Vesoul, a 190 habitans.

FLAIX, dans la Brie, Diocèse de Sens, Parlement & Intendance de Paris, Election de Provins, a 28 habitans.

FLAIX ou S. Germer de Flaix, *Flaicum, Sancti Geremari de Flavaco* ou *Flaico Abbatia*, Abbaye d'Hommes, Ordre de S. Benoît & de la Réforme. Elle est située au Diocèse & à quatre lieues de Beauvais, du côté de l'occident, en un pays bas & marécageux. Elle a été bâtie dès l'an 650. ou 660. & vaut par an à l'Abbé douze mille livres de rente.

FLAMALENS, dans le haut Languedoc, Diocèse de Lavaur, Parlement & Intendance de Toulouse, Recette de Lavaur, a 29 habitans.

la FLAMANGRIE, dans la Picardie, Diocèse de Laon, Parlement de Paris, Intendance de Soissons, Election de Guise, a 816 habitans.

la FLAMANGRIE, dans la Fandre, Diocèse de Cambrai, Parlement de Doulay, Intendance de Maubeuge, Prevôté de Bay, a 169 ha-

bitans. Ce lieu est une simple Seigneurie appartenante au Baron de Roisin, & toute voisine de cette Baronie qui est à la domination de l'Empereur; elle est enveloppée d'un bois, les trois quarts de la domination de l'Empereur, l'autre quart au Baron de Roisin. Cette Terre comprend quatre cens soixante deux mencaudées de terres labourables appartenantes en partie aux Chevaliers de Malthe; il y a en pâtures & verges cent soixante & quatorze mencaudées, comprises aussi celles desdits Chevaliers, & neuf mencaudées en prairies, ou marais; la mencaudée contient quatre-vingt verges, à dix huit pieds quatre pouces la verge. Il y a une grosse ferme appartenante encore à l'Ordre de Malthe, & fort à charge à cette Paroisse, par rapport à l'exemption du Fermier, ce qui fait que le reste du peuple n'ayant d'autre commerce que la culture des terres, il leur en manque & sont pauvres. Il y a Justice haute, moyenne & basse, Maire, Echevins, Bailly, Procureur-Fiscal & Greffier. Le Curé n'a que deux cens cinquante livres de France, payés en dixmes. Il n'y a que quarante feux, ou quarante Chefs de Familles, laboureurs & bucherons. C'est Coutume de Vermandois.

FLAMANVILLE, *Flamanvilla, Flaminifvilla*, ou *Flaminivilla*, dans la Normandie, Diocèse de Coutances, Parlement de Roien, Intendance de Caën, Election de Valognes, 2 679 habitans. C'est un Marquisat dont M. de Bazan, Seigneur, porte le nom. Il y a depuis quelques années fait construire un Port où les petits Vaisseaux entrent. On y voit un très-beau Château, avec des dehors qui y conviennent. La Cure est à la nomination de l'Abbaye de S. Sauveur; le fond y est bon en bled. Il y a de très-grands rochers, & beaucoup de grandes pierres grises très-dures, dont l'on fait de beaux bâtimens.

FLAMARENS, dans le bas Armagnac, Diocèse de Lectoure, Parlement de Toulouse, Intendance d'Auch, Election de Lomagne, 2 280 habitans.

FLAMENVILLE, dans la Normandie, Diocèse, Parlement & Intendance de Roien, Election de Caudebec, 2 315 habitans. M. de Mollville en est Seigneur.

FLAMENVILLETTE, dans la Normandie, Diocèse, Parlement, & Intendance de Roien, Election de Caudebec, 2 135 habitans. M. Boulai en est Seigneur.

FLAMERANS, dans la Bourgogne, Diocèse de Besançon, Parlement & Intendance de Dijon, Bailliage, Grenier à sel & Recette d'Aufsonne, 2 464 habitans. Ce lieu est situé dans un pays bas & marécageux; il y passe de petits Ruisseaux sur lesquels il y a trois Ponts.

FLAMETZ, dans la Normandie, Diocèse, Parlement & Intendance de Roien, Election de Neuchâtel, 2 284 habitans. C'est à M. le Duc du Maine.

FLAMERCOURT, dans la Champagne, Diocèse de Toul, Parlement de Paris, Intendance de Châlons, Election de Joinville, Bailliage de Chaumont, 2 399 habitans. L'Abbé de S. Urbain est Patron de la Cure, dont l'Eglise est dédiée à S. Remy. Il y a un Prieuré de l'Ordre de S. Benoît, dédié à S. Thibaut; ce Prieuré est en Commande, il vaut trois cens livres toutes charges acquittées.

FLANCOURT, dans la Normandie, Diocèse, Parlement & Intendance de Roien, Election de Pontcaudemer, 2 360 habitans. C'est à l'Abbaye de Bec.

la **FLANDRE**, *Flandria*. C'est une des dix-sept Provinces des Pays-bas, dont les François possèdent une partie, la Maison d'Autriche l'autre, & les Hollandois possèdent le reste. Nous ne parlerons ici que de ce que possèdent les François, que l'on appelle ordinairement Vallonne ou Gallicane, jointe à la partie occidentale de la Flandre Flaminigane; c'est la partie la plus considérable du Gouvernement Militaire de la Flandre Française ou Pays-bas François; elle est bornée au septentrion par la mer d'Allemagne; à l'orient par la partie de la Flandre qui est restée à la Maison d'Autriche; au midi par une partie du Hainaut & de l'Artois, & à l'occident par l'Artois & le Boulonnois. Sa Ville Capitale est Lille, qui l'est aussi du Gouvernement Militaire. On n'a guère de connoissance de ce pays avant la conquête des Gaulois par Jules-César. Il faisoit alors partie de la Gaule Belgique & du Territoire des *Morini*, le plus puissant peuple d'entre les Belges, dont Jules-César fait une honorable mention dans ses Commentaires. Après la conquête que Jules-César en fit, les Romains distribuèrent ce Pays sous la seconde Belgique, & en retirèrent les paisibles possesseurs jusqu'à Clodion le chevelu, que nous comptons le second de nos Rois. Ce Prince poussa les conquêtes jusqu'à cette Contrée & y établit un Gouverneur que l'on dit être Flandebert son neveu, dont il paroit que descendoit Ragnavaire, que nos anciens Historiens qualifient de Roy de Cambrai. Le Grand Clovis, ayant fait mourir ce Prince, a réunis ces Provinces à la Monarchie. Ses Successeurs lui ont donné des Gouverneurs amovibles; on les appelloit Forciers de Flandre; l'on veut que Charlemagne ait rendu la possession de ce Pays héréditaire à Lidéric de Harlebeck, avec la qualité de grand Forestier de Flandre. Ce titre leur étoit donné, parce que cette Province étoit toute couverte de bois, dont il reste peu à présent, ayant été défriché particulièrement par des Saxons que ce Prince y transféra du fond de l'Allemagne; pour les obliger à vivre plus en paix. Charles le Chauve érigea cette Province en Comté-Pairie, relevant de la Couronne, en faveur de Baudouin Bras de fer; son Gendre. Cette Province étant devenuë dans la suite la plus considérable des Provinces méridionales du Pays-bas, l'on leur a donné à toutes le même nom, que l'on leur donne encore lorsqu'on en parle en general. Après que ce Comté a été possédé par plusieurs Maisons différentes; il a passé par alliance dans les deux Maisons de Bourgogne, qui se sont succédées l'une à l'autre. Après la mort du dernier Duc de Bourgogne Comte de Flandre, Charles le Batilleur, sa fille Marie de Bourgogne, porta cette Province dans la Maison d'Autriche, par son mariage avec Maximilien, Grand-Pere de l'Empereur Charles-Quint. Ces Princes en ont toujours fait hommage à la Couronne de France, jusqu'à ce dernier qui le refusa, depuis qu'il avoit contraint François I. qu'il tenoit prisonnier, à renoncer à cet hommage. Louis XIV. a reconquis une partie de cette Province vers l'an 1667. Ses Conquêtes lui ont restées par differens Traitez de Paix, & particulièrement par le dernier qui est celui d'Utrecht.

Cette Province est abondante en grains de toutes sortes, en houblon, en fruits & en pâturages; l'on y nourrit une très-grande quantité de bestiaux & beaucoup de chevaux, qui ne sont propres qu'aux labours des terres; il y reste peu de bois, & le petit Peuple est obligé de brûler des tourbes que l'on tire des terres basses & marécageuses. Les

Flamans

Flamans naissent avec du courage, quoiqu'ils n'aiment pas la Guerre; ne trouvant pas que l'on puisse y faire fortune assez promptement: leur principale inclination est pour le commerce, qu'ils entendent parfaitement; ils ont de l'esprit, mais ils n'ont pas l'imagination fort vive; ils sont francs, aimant la joye: ils avoient autrefois l'habitude de se battre au milieu de leurs débauches, mais Louis XIV. leur ayant ôté la retraite des Eglises, ils sont devenus plus tranquilles: le sexe y est beau, les Filles passent pour être libres, mais le mariage a la vertu de faire une Femme vertueuse d'une Fil-le coquette.

Leur principal commerce consiste en froment & autres grains, légumes, fruits, tabac, cuir, beurre, lin, fil à coudre, toiles & dentelles. Ce dernier commerce est le plus considérable; l'on y faisoit autrefois une très-grande quantité de draps; mais les Manufactures sont tombées pour la plupart; l'on y fait encore de petites étoffes, comme étamines, camelots & autres. Les Villes plus considérables de cette Province Françoisé, sont après Lille, Doiay, Siège du Parlement, Dunkerque, Bergue, Graveline, Cassel, Bourbourg, Baillicuil, S. Amand & Orchies; les Rivieres sont la Lis, la Deule, la Scarpe, la Marque & la Colme. Sa Forêt la plus considérable est celle de Nieppe, dans la Châtellenie de Cassel; il y a deux Canaux considérables, celui de Doiay à Lille qui joint la Scarpe à la Deule, & le Canal de Mardick; il y a un grand nombre de Watregauds vers la mer.

La temperature de la Flandre est froide, l'Hiver y est long, & l'Été pluvieux; l'air y est épais à cause de la quantité des Canaux & des eaux croupissantes; les vents du nord y soufflent fréquemment. Chaque Ville & chaque Village a sa fête publique, que l'on appelle Kermesse; cette fête dure huit jours, l'ouverture s'en fait par une procession du S. Sacrement, accompagnée de figures gigantesques, de représentation de Saints, de démons, d'animaux monstrueux, tant terrestres que marins, & autres figures bizarres, qui font le divertissement général du Peuple, quoique peu décentes pour la cérémonie.

F L A N D R E Françoisé, Gouvernement Militaire de Province, que l'on appelle ordinairement Pays-bas François; il comprend ce que les François possèdent dans les Pays-bas. Ce Gouvernement est borné au septentrion, par la mer d'Allemagne, à l'orient par les Pays-bas Autrichiens, au midi par le Gouvernement de Champagne & celui de Picardie; ce dernier Gouvernement la borne aussi à l'occident. Ce Pays occupe la partie de l'ancienne Belgique, peuplée autrefois par les Morins & les Nerviens. Toutes ces Contrées ont particulièrement pris le nom de Flandre, parce que le Comté de Flandre étoit le plus puissant entre ceux qui les possédoient, on les nomme encore Pays-bas, parce que la plus considérable partie de ces Contrées est située à la chute des Rivieres le long de la mer, où elle s'éleve quelquefois beaucoup au-dessus des terres, qu'elle engloutiroit, si de fortes digues ne l'arrêtoient. Ce Gouvernement est composé d'une partie du Comté de Flandre, du Comté de Cambresis entier, d'une partie du Comté de Hainaut, d'une partie de l'Évêché de Liege, & d'une partie du Comté de Namur. Ces Contrées ont été les premières conquêtes des François. Clodion en chassa les Romains vers l'an 440. Elles étoient alors presque toutes couvertes de bois, ce qui a fait appeler grands Forestiers ses pre-

miers Gouverneurs & Seigneurs Particuliers. Ces Provinces échurent par alliance aux Ducs de Bourgogne, d'où elles passèrent à la Maison d'Autriche, par le mariage de Marie, Fille du dernier Duc Charles le Barailleur, avec Maximilien d'Autriche. Nos deux derniers Rois en ont reconquis cette partie dont nous parlons, qui leur a été cédée par différents Traitez, & en dernier lieu par la Paix d'Utrecht. L'on peut dire que ces Pays ont été le théâtre de la Guerre depuis plus de quatre cens ans; ce qui au lieu de les détruire n'a fait qu'enrichir & aguerir ses Peuples. Les terres sont pour la plupart très-fertiles en grains, en fruits & en pâturages. Il y a un très-grand nombre de Places fortes, de Rivieres, de ravines & de bois; ce qui coupe tellement le Pays, qu'il arrive souvent qu'une grande Victoire, qui dans d'autres Contrées décideroit du sort d'une Province ou d'un Royaume, ne donne pas ordinairement au Victorieux quatre lieues de terrain dans celles-cy. La boisson ordinaire est de la biere, n'y recueillant pas de vin. La Ville Capitale de ce Gouvernement est Lille sur la Deule, Ville très-forte, & Siège d'une Intendance; les autres Villes les plus considérables sont Doiay, Ville forte sur la Scarpe, Siège du Parlement des Pays-bas François; Maubeuge Siège d'une Intendance; Cambay Archevêché, Valenciennes, Condé, Landrecy, Avesne, le Quesnoy, Bouchain, Charlemont, &c. Ses Rivieres sont la Lis, la Deule, la Scarpe, l'Escaut, la Sambre, & la Meuse. Il faut remarquer que Dunkerque avec un petit territoire, forme un Gouvernement Militaire de Province, différent de celui de la Flandre Françoisé; que Graveline est du Gouvernement de Picardie aussi-bien que le Quesnoy, quoique ces deux dernières soient dans le Hainaut, parce que ces trois dernières Places furent cédées au Roy par le Traité de Paix des Pyrennées en 1660. & que pour lors Sa Majesté n'entendant point d'autres dans le Pays-bas, elles furent unies au Gouvernement de Province le plus prochain. Le Gouverneur General de la Flandre Françoisé a sous lui un Lieutenant-General, & trois Lieutenans de Roy. Tout ce Gouvernement est du Parlement de Doiay; il y a deux Prévôtes generales de la Maréchaussée, l'une pour le Département de la Flandre, dont le Siège est à Lille; & l'autre pour le Département du Hainaut, dont le Siège est à Valenciennes. Ce Gouvernement est aussi sous la Direction de deux Intendans, dont l'un réside à Lille pour toute la Flandre & le Cambresis; & l'autre à Maubeuge pour tout le Hainaut & les réinions du Pays de Liege; une partie de l'Intendance de Lille est Pays d'Imposition, à l'exception du Comté de Cambresis & de la Châtellenie, qui sont pays d'Etats; & l'Intendance de Hainaut est pays d'Imposition. Il y a encore beaucoup de bois en differens endroits, particulièrement dans le Hainaut, où l'on trouve cependant quelques Cantons qui en sont dépourvus, & dans ces Pays l'on n'y brûle que des Tourbes.

La Justice est rendue dans ce Gouvernement de Province, en premiere Instance, par les Magistrats des Villes & des Châtellenies, chaque Ville a son Corps de Magistrats ou Echevins, qui ont seuls voix décisive. Comme il n'est pas nécessaire qu'ils soient graduez pour être élus Echevins, ils sont obligés de se faire assister par des Avocats, à qui ils donnent la qualité de Conseillers: ces Conseillers font les rapports des Procès, & donnent leurs avis, qui ne sont que consultatifs. Il y a des Collèges dans presque toutes les Villes.

FLANDRE ou S. Louïs de la petite Flandre, dans la Saintonge, Diocèse de Saintes, Parlement de Bordeaux, Intendance de la Rochelle, Election de S. Jean d'Angely, a 135 habitans.

FLANGEBOUCHE, dans la Franche-Comté, Diocèse, Parlement & Intendance de Befançon, Bailliage & Recette de Vesoul, Ressort d'Ormans, a 415 habitans.

FLAGOLLES ou sainte Marie de Flagolles, dans le Nivernois, Diocèse de Nevers, Parlement de Paris, Intendance de Moulins, Election de Nevers, a 188 habitans.

FLAMULLE, dans le pays Messin, Diocèse, Parlement, Intendance & Recette de Metz, a 48 habitans.

FLARAMBEL, dans l'Armagnac, Diocèse d'Auch, Parlement de Toulouse, Intendance d'Auch, Election d'Armagnac, a 88 habitans.

FLARAN, *Flaranum*; Abbaye d'Hommes, Ordre de Cîteaux, Filie de Berdoüe, ligne de Morimond. Elle est située dans le Diocèse d'Auch.

FLARAN, *Flarantium*, Abbaye d'Hommes, Ordre de S. Augustin, au Diocèse de Condom. Elle vaut par an à l'Abbé trois mille livres.

FLARS, dans le Roüergue, Diocèse de Rodez, Parlement de Toulouse, Intendance de Montauban, Election de Rodez, a 280 habitans.

FLASSANS, dans la Provence, Diocèse, Parlement & Intendance d'Aix, Vignerie & Recette de Brignoles, a 168 habitans.

FLASSIGNY, dans le pays Messin, Diocèse de Verdun, Parlement & Intendance de Metz, Duché de Carignan, Prevôté de Montmedy, a 105 habitans.

FLAT, dans l'Auvergne, Diocèse de Clermont, Parlement de Paris, Intendance de Riom, Election d'Issoire, a 518 habitans.

FLAVACOURT, *Flavacuria, Flavacorium*, dans la Normandie, Diocèse, Parlement & Intendance de Roüen, Election de Gisors, a 856 habitans. C'est à Madame la Marquise de Flavacourt.

FLAUCOURT, dans la Picardie, Diocèse de Noyon, Parlement de Paris, Intendance d'Amiens, Election de Peronne, a 379 habitans.

FLAUGÉAC, dans le Périgord, Diocèse de Sarlat, Parlement & Intendance de Bordeaux, Election de Sarlat, a 469 habitans.

FLARIAC, dans le bas Languedoc, Diocèse de Viviers, Parlement de Toulouse, Intendance de Montpellier, Recette de Viviers, a 346 habitans.

FLARIAC, dans le Quercy, Diocèse de Cahors, Parlement de Toulouse, Intendance de Montauban, Election de Figeac, a 416 habitans.

FLARIGNAT, Bourg, dans le Limosin, Diocèse de Limoges, Parlement de Bordeaux, Intendance & Election de Limoges, a 1126 habitans.

FLAUJAC, dans le Quercy, Diocèse de Cahors, Parlement de Toulouse, Intendance de Montauban, Election de Cahors, a 414 habitans.

FLAUJAGURES, dans le Basadois, Diocèse de Basas, Parlement & Intendance de Bordeaux, Election de Condom, a 542 habitans.

FLAVIGNEROT, dans la Bourgogne, Diocèse de Langres, Parlement, Intendance, Bailliage & Recette de Dijon, a 77 habitans. Ce lieu qui dépend de la Paroisse de Couelles, est situé en pays fort couvert & montagneux.

FLAVIGNY, *Flavinicum*; Bourg, dans le Berry, Diocèse de Bourges, Parlement de Paris,

Intendance & Election de Bourges, a 38 habitans. Ce lieu qui est du Présidial de Moulins, du Grenier à sel de S. Amand, est situé à sept lieues de Bourges, cinq de la Charité & six de Nevers; le revenu de la Cure est à portion congrüe. Si l'on s'en tient au gros, dans ces tems il peut valloir quelque chose de plus. Messieurs les Chanoines de l'Eglise Cathédrale de S. Estienne de Bourges y nomment. Le terroir est bon pour le froment; il y a des prez suffisamment, le bois y est assez commun, quoiqu'il n'ait point de forêt; le commerce ordinaire est le bled, & encore n'est-ce pas en grande quantité. Les Lettres pour ce lieu, s'adressent par la Charité ou Bourges. M. Jean Charles Comte de Bar, est Seigneur de ce lieu, où il y a une dévotion particulière le Dimanche d'après la S. Denis, que l'on invoque dans cette Eglise pour la guérison de la rage.

Sur le Mémoire envoyé par M. Badrou Curé de Flevisny.

FLAVIGNY, dans la Bourgogne, Diocèse d'Autun, Parlement & Intendance de Dijon, Bailliage & Recette de Semur en Auxois, a 694 habitans. Cette Ville est située près de l'Onzerain, sur une montagne environnée de plusieurs autres, chargées de vignes. Le Parlement de Dijon y a siegé dix-huit mois, dans le sens de la Ligue. C'est un Gouvernement de Place. Elle député aux Etats de Bourgogne. Il y a une Abbaye de Bénédictins, sous l'invocation de S. Pierre, qui fait l'article suivant.

FLAVIGNY, *Flavinicum* ou *Sancti Petri de Flangy* ou *Flavinico Abbatia*. C'est où reposent les fameuses reliques de sainte Reine. Elle a été fondée sous le Patronage de S. Pierre & du Martyr S. Prejeat, par l'Abbé Widerad, fils de Corbon, illustre personnage de son tems. Ce fut vers l'an 606. la premiere année du regne de Thierry. Cette Abbaye vaut par an à l'Abbé trois mille livres.

FLAVIGNY, dans la Champagne, Diocèse de Châlons, Parlement de Paris, Intendance & Election de Châlons, a 37 habitans.

FLAVIGNY, dans le pays Messin, Diocèse, Parlement & Intendance de Metz, a 75 habitans.

FLAVIGNY-le Grand, &c. dans la Picardie, Diocèse de Laon, Parlement de Paris, Intendance de Soissons, Election de Guise, a 248 habitans.

FLAVIGNY-le-Petit, dans la Picardie, Diocèse de Laon, Parlement de Paris, Intendance de Soissons, Election de Guise, a 55 habitans.

FLAVIN, dans le Roüergue, Diocèse de Rodez, Parlement de Toulouse, Intendance de Montauban, Election de Rodez, a 268 habitans.

FLAUMONT & Vandrecbie, dans la Flandre, Diocèse de Cambrai, Parlement de Dotlay, Intendance & Gouvernement d'Arvesin, a 155 habitans.

FLANNAC, Bourg, dans le Quercy, Diocèse de Cahors, Parlement de Toulouse, Intendance de Montauban, Election de Cahors, a 289 habitans.

FLAUX, dans le bas Languedoc, Diocèse de Mende, Parlement de Toulouse, Intendance de Montpellier, Recette de Mende, a 57 habitans.

FLAUX, dans le bas Languedoc, Diocèse d'Uzès, Parlement de Toulouse, Intendance de Montpellier, Recette d'Uzès, a 109 habitans.

FLAVY-le-Martel, dans la Picardie, Diocèse de Noyon, Parlement de Paris, Intendance de Soissons, Election de Noyon, a 796 habitans.

FL
césé
de So

FL
Rodez
Mont

FL
tans.

FL
Bella
llage

FL
Diocè
Baillia

FL
moges
lins, E

FL
Paroiss
terres

FL
port,

FL
bons p
merce

FL
de hau
laborie

FL
Diocè
d'ance

FL
habitan
tie est

FL
& avoin
mouton

FL
tenans

FL
FLA
Fréjus,

FL
& Recce
une Bar

FL
de Saint
de la Ro

FL
tans.

FL
gouleme
moges,

FL
césé de
Baillages

FL
la Vallée
puis à T

FL
partie à
se jeter

FL
la FL
d'Angers

FL
Chef-lieu
située sur

FL
d'un Siè
culier de

FL
qu'une P
rable. He

FL
gnifique
trefois u

FL
milieu de
à bâti u

FL
Henry IV
Le Marc

FL
étoit né
Château.

FL
les hom

FLAVY - le-Meldeux, dans la Picardie, Diocèse de Noyon, Parlement de Paris, Intendance de Soissons, Election de Noyon, a 268 habitans.

FLAUZINS, dans le Rouergue, Diocèse de Rodez, Parlement de Toulouse, Intendance de Mootauban, Election de Villefranche, a 281 habitans.

FLAXIEU, dans la Bourgogne, Diocèse de Bellay, Parlement & Intendance de Dijon, Bailliage & Recette de Bugey, a 229 habitans.

FLAXLANDEN, dans la haute Alsace, Diocèse de Basse, Conseil & Intendance d'Alsace, Bailliage de Bouxveiller, a 109 habitans.

FLAYAT, dans la Marche, Diocèse de Limoges, Parlement de Paris, Intendance de Moulins, Election de Gueret, a 541 habitans. C'est une Paroisse située dans un pays de montagnes; les terres à seigle, bled noir, & avoine de bon rapport, les foins peu abondans, les pacages très-bons pour les moutons, dont on fait un commerce considérable. Il y a quelques bois de chêne de haute futaie, & modernes; les habitans sont laborieux. M. de Flayat, en est Seigneur.

FLAYAT, sur les confins de l'Auvergne, Diocèse de Limoges, Parlement de Paris, Intendance de Moulins, Election de Combrailles, a 84 habitans. C'est un Bourg situé en plaine, dont partie est de l'Election de Gueret; les terres sont fort maigres, ne rapportant que du seigle, bled noir & avoine; les habitans y nourrissent quelques moutons & brebis. Il y a quelques Etangs appartenans à M. de Flayat, qui en est Seigneur.

FLAYOLLÉS. *Voyez* Fayolles.

FLAYOSE, dans la Provence, Diocèse de Fréjus, Parlement & Intendance d'Aix, Viguerie & Recette de Draguignan, a 76 habitans. C'est une Baronie. Il y a une Confrerie de Pénitens.

F L E

FLEAC, Bourg, dans la Saintonge, Diocèse de Saintes, Parlement de Bordeaux, Intendance de la Rochelle, Election de Saintes, a 608 habitans.

FLEAC, dans l'Angoumois, Diocèse d'Angoulême, Parlement de Paris, Intendance de Limoges, Election d'Angoulême, a 631 habitans.

FLECHE-Eglise, dans la haute Alsace, Diocèse de Basse, Conseil & Intendance d'Alsace, Bailliage de Delle, a 55 habitans.

la **FLECHE**, Riviere d'Alsace, qui passe dans la Vallée & Ville de Munster en Gregoriental, puis à Turckheim, d'où un Canal la conduit en partie à Colmar, pendant que l'autre moitié va se jeter un peu plus bas dans la riviere d'Ill.

la **FLECHE**, Ville, dans l'Anjou, Diocèse d'Angers, Parlement de Paris, Intendance de Tours, Chef-lieu d'une Election. a 2200 habitans. Elle est située sur le Loir, & est Siège d'un Présidial & d'un Siège Royal. C'est un Gouvernement Particulier du Gouvernement militaire d'Anjou. Il n'y a qu'une Paroisse desservie par un Clergé considérable. Henry IV. y établit le Présidial & un magnifique Collège de Jésuites en 1603. Il y avoit autrefois un Château très-fort, situé dans une Ile au milieu de la riviere du Loir. Il a été démolí, l'on a bâti un Convent de Carmes sur les ruines. Henry IV. avoit dessein d'y établir une Université. Le Marquis de la Varanne favori d'Henry IV. qui étoit né à la Flèche, y a fait bâtir un superbe Château. Les habitans sont sociables & prévenans, les hommes ont de l'esprit, & les femmes de la

beauté & de la délicatesse. C'est un séjour très-agréable; aussi Henry IV. s'y plaisoit beaucoup.

FLECHIER, dans la Picardie, Diocèse d'Amiens, Parlement de Paris, Intendance d'Amiens, Election de Mondidier, a 342 habitans.

FLEE, Bourg, dans l'Anjou, Diocèse d'Angers, Parlement de Paris, Intendance de Tours, Election de la Flèche, a 419 habitans.

FLEE ou S. Sauver de Flée, Bourg, dans l'Anjou, Diocèse d'Angers, Parlement de Paris, Intendance de Tours, Election de Château-Gontier, a 415 habitans.

FLEE, dans la Bourgogne, Diocèse de Châlon, Parlement & Intendance de Dijon, Bailliage & Grenier à sel de Châlon, Recette d'Aufsonne, a 268 habitans. Ce lieu qui est de la Paroisse de S. Bonnot, est situé à deux lieus de Verdun & à six de Châlon; la riviere de Guionne sépare les deux Finages; il y a quelques vignes & des bois.

FLEE, dans la Bourgogne, Diocèse d'Autun, Parlement & Intendance de Dijon, Bailliage, Grenier à sel & Recette de Semur, a 168 habitans. Ce lieu qui est de la Paroisse de Bievre est situé dans un pays de bois. L'Evêque d'Autun est Collateur de la Cure.

FLEE, dans la Bourgogne, Diocèse de Langres, Parlement & Intendance de Dijon, Bailliage & Grenier à sel de Noyers, Recette d'Avallon, a 269 habitans. Ce lieu est situé sur une montagne; il y a des vignes. Le Chapitre de Langres est Collateur de la Cure.

FLEE & Bissy, dans la Bourgogne, Diocèse de Châlon, Parlement de Paris, Intendance de Dijon, Bailliage & Recette de Mâcon, Grenier à sel de S. Gengoux, a 268 habitans. Ce lieu est situé en pays de montagnes, & a quelques vignes. Le Hameau de Rimon en dépend.

FLEIX, dans le Poitou, Diocèse de Poitiers, Parlement de Paris, Intendance & Election de Poitiers, a 271 habitans.

FLEQUIERES, dans l'Artois, Diocèse d'Arras, Parlement de Paris, Intendance d'Amiens, Gouvernemen d'Arras, Bailliage & Recette de Bapaume, a 123 habitans.

FLEQUIERS, dans la Flandre, Diocèse d'Arras, Parlement de Douai, Intendance de Lille, Subdélégation de Bouchain, a 286 habitans.

FLERE-la-Riviere, dans le Berry, Diocèse de Bourges, Parlement de Paris, Intendance de Bourges, Election de Châteauroux, a 586 habitans.

FLERES, Bourg & Marché, dans la Normandie, Diocèse de Bayeux, Parlement de Rouen, Intendance de Caën, Election de Vire, a 2039 habitans. Il y a haute Justice appartenante à M. le Comte de Flers de Pollevé.

FLERS, dans la Picardie, Diocèse de Noyon, Parlement de Paris, Intendance d'Amiens, Election de Peronne, a 377 habitans.

FLERS, & le Petit, dans la Picardie, Diocèse d'Amiens, Parlement de Paris, Intendance & Election d'Amiens, a 436 habitans.

FLERS-Flamermon, dans l'Artois, Diocèse d'Arras, Parlement de Paris, Intendance d'Amiens, Gouvernance d'Arras, Bailliage & Recette d'Heldin, a 187 habitans.

FLERSEN & Eferieboux, dans l'Artois, Diocèse d'Arras, Parlement de Paris, Intendance d'Amiens, Gouvernance d'Arras, Bailliage & Recette de Lens, a 99 habitans.

FLESELLES, Bourg, dans la Picardie, Diocèse d'Amiens, Parlement de Paris, Intendance d'Amiens, Election de Doullens, a 189 habitans.

FLESQUIERS, dans la Flandre Vallonne, Diocèse de Cambrai, Parlement de Douay, Intendance de Lille, Subdélégation de Cambrai, a 111 habitans.

FLETRE, dans la Flandre, Diocèse d'Ypres, Parlement de Douay, Intendance de Lille, Subdélégation de Cassel, a 712 habitans.

FLETTY, dans le Nivernois, Diocèse de Nevers, Parlement de Paris, Intendance de Moulins, Election de Nevers, a 218 habitans. C'est une Paroisse partie en plaine, & partie en monticules, à cinq lieux de la Loire; c'est terres legeres à seigle & avoine, de peu de rapport; les pacages très-étendus, peu de foin, quelques bois, peu de menus fruits & de vignes. M. le Maréchal de Villars en est Seigneur.

FLEUGARET, dans le Bourbonnois, Diocèse de Bourges, Parlement de Paris, Intendance de Moulins, Election de Monluçon, a 49 habitans. C'est une Collette à six lieux de Monluçon; les terres à seigle; les pacages en buissons & bruyeres; plusieurs bois taillis, bruyeres & landes; on y fait des pots de terre. M. de Thianges en est Seigneur.

FLEVIAT & le Miroir, dans la Bourgogne, Diocèse de Châlons, Parlement & Intendance de Dijon, Bailliage & Recette de Châlons, a 301 habitans.

FLEVILLE, dans la Champagne, Diocèse de Reims, Parlement de Paris, Intendance de Châlons, Election de sainte Manchould, a 266 habitans.

FLEURANGE, dans le pays Messin, Diocèse, Parlement, Intendance & Recette de Metz, a 167 habitans.

FLEURANT, près sainte Manchould, dans la Champagne; il y a une Verrerie considérable où l'on fait les bouteilles de verre, dont on se sert à présent pour foutirer les vins fins de Champagne.

FLEURAT & le Puy, dans le Périgord, Diocèse de Périgueux, Parlement & Intendance de Bordeaux, Election de Périgueux, a 901 habitans.

FLEURAT, dans la Marche, Diocèse de Limoges, Parlement de Paris, Intendance de Moulins, Election de Gueret, a 309 habitans. C'est une Paroisse située en pays montueux; les terres à seigle, bled noir, orge, peu d'avoine & de raves, d'assez de rapport; les pacages sont bons, & les foins assez abondans pour la nourriture & engrais des bestiaux, dont on fait un assez bon commerce; il y a quelques châtaigniers & peu d'arbres fruitiers. Les habitans sont laborieux & assez commodes. M. de Connaillon en est Seigneur.

FLEURAY, Bourg, dans la Touraine, Diocèse de Tours, Parlement de Paris, Intendance de Tours, Election d'Amboise, a 136 habitans.

FLEURE, dans la Normandie, Diocèse de Séz, Parlement de Roüen, Intendance d'Alençon, Election d'Argentan, a 496 habitans.

FLEURE, dans le Poitou, Diocèse de Poitiers, Parlement de Paris, Intendance & Election de Poitiers, a 266 habitans.

FLEURENCE, Ville, Justice Royale, dans le bas Armagnac, Diocèse de Lectoure, Parlement de Toulouse, Intendance d'Auch, Election de Lomagne, a environ 2060 habitans. Cette Ville est Capitale du Comté de Gaure; elle a été

bâtie par Estienne de Beaumarchais, Sénéchal de Toulouse, sous le règne de Philippe le Bel; elle est à deux lieux de Lectoure.

FLEUREY, dans la Franche Comté, Diocèse, Parlement & Intendance de Besançon, Bailliage & Recette de Gray, a 303 habitans.

FLEUREY, dans la Bourgogne, Diocèse de Langres, Parlement, Intendance, Bailliage & Recette de Dijon, a 306 habitans.

FLEUREY, dans la Franche-Comté, Diocèse, Parlement & Intendance de Besançon, Bailliage & Recette de Baume, a 131 habitans.

FLEUREY, dans la Bourgogne, Diocèse d'Autun, Parlement & Intendance de Dijon, Bailliage & Recette de Semur, Grenier à sel de Pouilly, a 186 habitans. Ce lieu qui est de la Paroisse de Mont-S. Jean, est situé entre deux mearagnes, il y a peu de vignes. De ce lieu dépend le fief de Charvant.

FLEUREY-les-Faverney, dans la Franche-Comté, Diocèse, Parlement & Intendance de Besançon, Bailliage & Recette de Vesoul, a 279 habitans.

FLEUREY-les-Saintloup, dans la Franche-Comté, Diocèse, Parlement & Intendance de Besançon, Bailliage & Recette de Vesoul, a 34 habitans.

FLEURIE, dans le Baujollois, Diocèse de Lion, Parlement de Paris, Intendance de Lion, Election de Villefranche, a 614 habitans.

FLEURIE & Lancié, dans la Bourgogne; Diocèse de Mâcon, Parlement de Paris; Intendance de Dijon, Bailliage & Recette de Mâcon, Grenier à sel de la Clayette, a 629 habitans. Ce lieu est situé dans un terrain assez plain; il n'y a qu'un petit Ruisseau appelé Corbert. Les Hameaux de Vers, l'Eglise, Busy & la Verandieres, avec les Fiefs d'Invelin & Beaulieu en dépendent.

FLERIE-la-Montagne, dans la Bourgogne; Diocèse de Mâcon, Parlement de Paris, Intendance de Dijon, Recette de Mâcon, a 363 habitans.

FLEURIER, dans le Bourbonnois, Diocèse de Clermont, Parlement & Intendance de Moulins, Election de Gannas, a 370 habitans. C'est une Paroisse à deux lieux & demie de la riviere d'Allier, c'est bonnes terres à seigle & avoine, peu de froment, d'orge & de fruit, bons pacages, un petit commerce de bestiaux, quelques bois appartenans au Roy. M. le Duc est Seigneur de ce lieu.

FLEURIEUX-Esieux, dans le Lionnois, Parlement de Lion, Parlement de Paris, Intendance & Election de Lion, a 406 habitans.

FLEURIGNE, dans la Bretagne, Diocèse & Parlement de Rennes, Intendance de Nantes, Recette de Rennes, a 229 habitans.

FLEURIGNY, dans la Champagne, Diocèse de Sens, Parlement & Intendance de Paris, Election de Sens, a 402 habitans.

FLEURS, dans la Flandre Vallonne, Diocèse de Tournay, Parlement, Intendance, Subdélégation & Recette de Lille, a 1036 habitans.

FLEURS & Courcelles, dans la Flandre, Diocèse de Cambrai, Parlement de Douay, Intendance de Lille, Subdélégation de Cambrai, a 136 habitans.

FLEURY, Florium, Floritum, Floriagum, Bourg, dans la Champagne, Diocèse de Sens, Parlement & Intendance de Paris, Election de Joigny, a 842 habitans.

FLEURY, dans la Normandie, Diocèse de Coutances, Parlement de Roüen, Intendance de Caën,

Caën, Election de Courances, a 869 habitans. Le Curé est Prieur Religieux de la Blouctière, qui y nomme.

FLEURY, dans la Normandie, Diocèse de Roüen, Parlement de Paris, Intendance de Roüen, Election de Chaumont & Magny, a 319 habitans. C'est à M. de Manneville.

FLEURY, Ville, dans l'Orléanois, Diocèse d'Orléans, Parlement de Paris, Intendance & Election d'Orléans, a 1005 habitans. Cette Ville est située au bord de la Loire, à huit lieus au-dessus d'Orléans. Il y a une Abbaye célèbre de *Bénédictins, Floriacum ou Sancti Benedicti Floriacensis ad Ligerim Abbatis*. Elle a été fondée avant l'année 623, ou selon d'autres 650, par Leodebod, pendant le Regne de Clovis II. sous l'invocation de S. Benoît : la Réforme de la Congrégation de S. Maur y est établie ; l'Abbé jouit de dix-huit mille livres de rente. Les Religieux prétendent avoir le corps de S. Benoît, qu'ils disent qu'un de leurs premiers Abbez envoya chercher au Mont-Cassin, avant que cette célèbre Abbaye d'Italie eût été rétablie, de la désolation dans laquelle les Lombards l'avoient mis.

FLEURY, dans le Gâtinois, Diocèse de Sens, Parlement & Intendance de Paris, Election de Melun, a 451 habitans.

FLEURY, dans la Picardie, Diocèse de Senlis, Parlement de Paris, Intendance de Soissons, Election de Crespy, a 181 habitans.

FLEURY, dans le pays Messin, Diocèse, Parlement, Intendance & Recette de Metz, a 241 habitans.

FLEURY, dans le pays Messin, Diocèse, Parlement, Intendance & Recette de Metz, a 120 habitans.

FLEURY-en-Argonne, dans la Champagne, Diocèse de Châlons, Parlement de Paris, Intendance de Châlons, Election de sainte Manebould, a 419 habitans.

FLEURY & le Château, dans la Champagne, Diocèse de Reims, Parlement de Paris, Intendance de Châlons, Election de Rhetel, a 100 habitans.

FLEURY-la-Rivière, dans la Champagne, Diocèse de Reims, Parlement de Paris, Intendance de Châlons, Election de Reims, a 1156 habitans.

FLEURY-la-Forêt, dans la Normandie, Diocèse, Parlement & Intendance de Roüen, Election de Lions, a 995 habitans. M. Dauger en est Seigneur.

FLEURY-la-Tour, dans le Nivernois, Diocèse de Nevers, Parlement de Paris, Intendance de Moulins, Election de Nevers, a 95 habitans. C'est une Paroisse située en plaine ; les terres sont deux tiers à froment, & un tiers à seigle de bon rapport ; les passages très-resserrez ; la saison bonne au toms de la glandée, peu de foin. Madame la Comtesse d'Antery en est Dame.

FLEURY-Merogis, dans l'île de France, Diocèse, Parlement, Intendance & Election de Paris, a 71 habitans.

FLEURY, Paroisse de Mont-Saintjean, dans la Bourgogne, Diocèse d'Autun, Parlement & Intendance de Dijon, Bailliage & Recette de Semur en Auxois, a 86 habitans. Ce lieu est à trois lieus de Dijon.

FLEURY-sur-Andelle, dans la Normandie, Diocèse, Parlement, Intendance & Election de Roüen, a 149 habitans. M. du Boecq de Radopont en est Seigneur.

FLEURY-sur-Loire, dans le Nivernois, Diocèse de Nevers, Parlement de Paris, Intendance de Moulins, Election de Nevers, a 105 habitans. C'est une Paroisse située en plaine, sur les bords de la Loire ; terres à froment, seigle & avoine de bon rapport ; les passages assez bons ; les foins suffisans pour la nourriture des bestiaux qu'on engraisse. Il y a peu de vignes & quelques bois taillis appartenans à différens Particuliers. M. Durtez en est Seigneur.

FLEURY & Timont, dans le pays Messin, Diocèse de Verdun, Parlement & Intendance de Metz, Recette de Verdun, a 120 habitans.

FLEXANVILLE, dans la Beauce, Diocèse de Chartres, Parlement & Intendance de Paris, Election de Montfort, a 126 habitans.

FLEXBURG, dans la basse Alsace, Diocèse de Strasbourg, Parlement, Intendance, & Conseil d'Alsace, Terres de la Noblesse, a 188 habitans.

FLEY, dans la Bourgogne, Diocèse de Langres, Parlement & Intendance de Dijon, Bailliage & Recette d'Auxonne, a 16 habitans.

FLEY, dans la Bourgogne, Diocèse de Besançon, Parlement & Intendance de Dijon, Bailliage & Recette de Semur en Auxois, a 12 habitans.

FLEY, dans la Champagne, Diocèse de Langres, Parlement de Paris, Intendance de Châlons, Election de Langres, a 71 habitans.

FLEZIA, dans la Bourgogne, Diocèse de Bellay, Parlement & Intendance de Dijon, Bailliage & Recette de Bresse, a 59 habitans.

FLEZCUZY, dans le Nivernois, Diocèse de Nevers, Parlement & Intendance de Paris, Election de Vezelay, a 271 habitans.

F L I

FLIBAUCOURT, dans la Picardie, Diocèse d'Amiens, Parlement de Paris, Intendance d'Amiens, Election de Doulens, a 95 habitans.

FLIBEAUCOURT, dans la Picardie, Diocèse d'Amiens, Parlement de Paris, Intendance d'Amiens, Election d'Abbeville, a 113 habitans.

FLICOURT, dans la Picardie, Diocèse d'Amiens, Parlement de Paris, Intendance d'Amiens, Election de Doulens, a 698 habitans.

FLIGNY, dans la Champagne, Diocèse de Langres, Parlement de Paris, Intendance de Châlons, Election de Bar-sur-Aube, a 255 habitans.

FLIGNY, dans la Champagne, Diocèse de Reims, Parlement de Paris, Intendance de Châlons, Election de Reims, a 225 habitans.

FLINES, dans la Flandre Vallonne, Diocèse d'Arras, Parlement de Douai, Intendance de Lille, Subdélégation de Douai, a 730 habitans. Il y a une Abbaye de Filles de l'Ordre de Cîteaux, qui fait l'article suivant.

FLINES, *Flinas ou Honor Beata Maria*, Abbaye de Filles, Ordre de Cîteaux, & l'une des plus régulières. Elle étoit située entre cette Ville & Orchies, près le Village de Flines, où elle a été transférée l'an 125, ayant été fondée d'abord dans une île de la rivière de Scarpe, l'an 1234. le 9. Octobre, par la Princesse Marguerite, Fille de Baudoüin V. Comte de Flandre & de Hainaut, & Empereur de Constantinople, & pour lors Femme de Guillaume de Dampierre, son second Mary ; qui y fit établir par S. Bernard, Marie sa Fille, pour première Abbessé en 1233.

FLINES, dans la Flandre Vallonne, Diocèse de Tournay, Parlement de Douai, Intendance de Lille, Subdélégation de S. Amand, a 514 habitans.

FLINS, dans la Beauce, Diocèse de Chartres, Parlement & Intendance de Paris, Election de Mantes, a 478 habitans.

FLIPON, dans la Normandie, Diocèse, Parlement & Intendance de Rouen, Election d'Andely, a 193 habitans. M. d'Orgeville en est Seigneur.

FLIXCOURT, dans la Picardie, Diocèse d'Amiens, Parlement de Paris, Intendance d'Amiens, Election d'Abbeville, a 91 habitans.

FLIZÉ, dans la Champagne, Diocèse de Reims, Parlement de Paris, Intendance de Châlons, Election de Rhetel, a 78 habitans.

FLO

la **FLOCELLERIE**, dans le Poitou, Diocèse de Poitiers, Parlement de Paris, Intendance de Poitiers, Election de Thouars, a 1125 habitans.

FLOCHER, dans le Dauphiné, Diocèse de Vienne, Parlement & Intendance de Grenoble, Election de Vienne, a 270 habitans.

FLOCOURT, dans le pays Messin, Diocèse, Parlement, Intendance & Recette de Metz, a 149 habitans.

FLOGUES, dans la Normandie, Diocèse, Parlement & Intendance de Rouen, Election d'Eu, a 206 habitans. M. de Chuntrain en est Seigneur.

FLOIRAC, Bourg, dans la Saintonge, Diocèse de Saintes, Parlement de Bordeaux, Intendance de la Rochelle, Election de Saintes, a 896 habitans.

FLOIRAC ou S. Pierre de Floirac, dans l'Agenois, Diocèse d'Agen, Parlement & Intendance de Bordeaux, Election d'Agen, a 76 habitans.

FLOIRAC, dans la Guienne, Diocèse de Bordeaux, Parlement, Intendance & Election de Bordeaux, a 941 habitans.

FLOIXECOURT, dans la Picardie, Diocèse d'Amiens, Parlement de Paris, Intendance & Election d'Amiens, a 46 habitans.

FLORAC, Vill. Baronie, dans le bas Languedoc, Diocèse de Mende, Parlement de Toulouse, Intendance de Montpellier, Recette de Mende, a 1499 habitans.

FLORAN, *Reata Maria de Florano Abbatia*, Abbaye d'Hommes, Ordre de Cîteaux, dans la Gascogne, Diocèse d'Auch. Elle est fille de l'Échelle-Dieu; & a été fondée le 3. des Nones de Mai, l'an 1151. & vaut par an à l'Abbé trois mille livres.

FLORE, dans le Bourbonnois, Diocèse de Clermont, Parlement de Paris, Intendance & Election de Moulins, a 172 habitans. C'est une Paroisse située à six lieues de Moulins, sur les bords de la riviere de Berbers, à quatre lieues de celle d'Allier, en plaine; c'est terres fortes à froment, seigle, orge & avoine, d'un bon produit en grains, point de vignes, les foins abondans & grassifs; les pacages étendus, ce qui fait un profit égal en bestiaux à celui des grains; quelques petits cantons de bois. M. le Duc est Seigneur de ce lieu.

FLOREGE, Abbaye, voyez Thoronet.

FLORENCES, dans le Hainaut, il y a un Chapitre composé de quatre Chanoines, qui ont

chacun quatre cens livres; & une Abbaye de l'Ordre de S. Benoît, valant six mille livres. L'Abbé nomme aux quatre Canonics du lieu.

FLORENS, dans le haut Languedoc, Diocèse, Parlement, Intendance & Recette de Toulouse, a 246 habitans.

FLORENSAC, *Florentiacum*, petite Ville du bas Languedoc, Diocèse d'Agde, Parlement de Toulouse, Intendance de Montpellier, Recette d'Agde, a 689 habitans. Cette Ville est située sur un bras de la riviere d'Heraut, entre Agde & Pezenas. Elle a titre de Baronie & le Duc d'Uzès à qui elle appartient, entre aux Etats de Languedoc en qualité de Baron de Florensac.

FLORENT-les-Moulins, dans la Champagne, Diocèse de Reims, Parlement de Paris, Intendance de Châlons, Election de saur. Manchould, a 709 habitans.

FLORENT, dans la Flandre Vallonne, Diocèse de Tournay, Parlement de Douai, Intendance & Subdélégation de Lille, a 86 habitans.

FLORENTIA, dans la Franche-Comté, Diocèse, Parlement & Intendance de Besançon, Bailliage & Recette d'Orgelet, a 37 habitans.

FLORENTIN, Bourg, dans le Rouergue, Diocèse de Rodez, Parlement de Toulouse, Intendance de Montauban, Election de Rodez, a 268 habitans.

FLORENTIN, *Florentinum*, dans le haut Languedoc, Diocèse d'Alby, Parlement & Intendance de Toulouse, Recette d'Alby, a 401 habitans.

FLORESGNAN, Ville, dans le bas Languedoc, Diocèse d'Agde, Parlement de Toulouse, Intendance de Montpellier, Recette d'Agde, a 212 habitans.

FLORIGNAC, dans l'Angoumois, Diocèse d'Angoulême, Parlement de Paris, Intendance de Limoges, Election d'Angoulême, a 136 habitans.

FLORIMOND, dans le Périgord, Diocèse de Sarlat, Parlement & Intendance de Bordeaux, Election de Sarlat, a 275 habitans.

FLORIMONT, Bourg, dans la haute Alsace, Diocèse de Basse, Conseil & Intendance d'Alsace, Bailliage de Delle, a 105 habitans. Ce Bourg s'appelle en Allemand, Blumberg; il est situé dans le Sundgau, entre Ferrette & Montbeliard; il a été cédé à la France, par le Traité de Westphalie, en 1648.

FLORINGHEM, dans l'Artois, Diocèse d'Arras, Parlement de Paris, Intendance d'Amiens, Gouvernance d'Arras, Bailliage & Recette de S. Pol, a 192 habitans.

FLORNOY, dans le Champagne, Diocèse de Châlons, Parlement de Paris, Intendance de Châlons, Election de Joinville, a 136 habitans.

FLORY, dans le Nivernois, Diocèse de Nevers, Parlement de Paris, Intendance & Election de Moulins, a 104 habitans.

la **FLOTTE**, dans le bas Vendomois; sa Justice est du Ressort de Savigny.

FLOTEMANVILLE, dans la Normandie, Diocèse de Coutances, Parlement de Rouen, Intendance de Caën, Election de Valognes, a 509 habitans. Il y a un Château pour le Seigneur, qui a une Chapelle de S. Jean titulaire dans sa Cour. Il nomme à la Cure qui est bonne. Il y a de bons herbage & beaucoup de prairies.

FLOTTEMANVILLE, près Valognes, dans la Normandie, Diocèse de Coutances, Par-

leme

de V

FL

Baza

Elect

FL

de C

louse

FL

se de

ce de

habit

FL

de Ca

de M

tans.

FL

de Ca

& G

FL

mien

tion d

FL

Parlem

vern

a 82 h

FL

FL

Camb

Maube

tans.

FL

Rodez

Monta

FL

dans la

nu soit

FL

cèse, P

tion d'

en est

FL

Noyon

miens,

FL

de Bell

Bailliag

FL

Noyon

Election

FL

Parleme

miens,

FO

de Ver

Recette

FO

Fonc

FO

Diocèse

dance d

habitan

lement de Roïlen, Intendance de Caën, Election de Valognes, a 482 habitans.

FLOUDES, dans le Bazadois, Diocèse de Bazas, Parlement & Intendance de Bordeaux, Election de Condom, a 169 habitans.

FLOURE, dans le bas Languedoc, Diocèse de Carcaffonne, Parlement & Intendance de Toulouse, Recette de Carcaffonne, a 78 habitans.

FLOURESSAS, dans le Rouergue, Diocèse de Rodez, Parlement de Toulouse, Intendance de Montauban, Election de Villefranche, a 268 habitans.

FLOURESSAS, dans le Quercy, Diocèse de Cahors, Parlement de Toulouse, Intendance de Montauban, Election de Cahors, a 289 habitans.

FLOURNERS, dans la Flandre, Diocèse de Cambrai, Parlement de Douay, Intendance & Gouvernement de Maubeuge, a 146 habitans.

FLOURY, dans la Picardie, Diocèse d'Amiens, Parlement de Paris, Intendance & Election d'Amiens, a 199 habitans.

FLOURY, dans l'Arrois, Diocèse d'Arras, Parlement de Paris, Intendance d'Amiens, Gouvernance d'Arras, Bailliage & Recette de S. Pol, a 82 habitans.

FLOYMONT. *Voyez* Fromelenne.

FLOYON, dans la Flandre, Diocèse de Cambrai, Parlement de Douay, Intendance de Maubeuge, Gouvernance d'Avèfnes, a 834 habitans.

FLOYRAC, dans le Rouergue, Diocèse de Rodez, Parlement de Toulouse, Intendance de Montauban, Election de Rodez, a 236 habitans.

F L U

FLUIES, Abbaye de l'Ortre de Cîteaux, dans la Flandre Gallicane. On veut que son revenu soit très-confidérable.

FLUMESNIL, dans la Normandie, Diocèse, Parlement & Intendance de Roïen, Election d'Andely, a 122 habitans. M. d'Hacqueville en est Seigneur.

FLUQUIER, dans la Picardie, Diocèse de Noyon, Parlement de Paris, Intendance d'Amiens, Election de S. Quentin, a 284 habitans.

FLURIEUX, dans la Bourgogne, Diocèse de Bellay, Parlement & Intendance de Dijon, Bailliage & Recette de Bresse, a 138 habitans.

FLUS & Plouy, dans la Picardie, Diocèse de Noyon, Parlement de Paris, Intendance d'Amiens, Election de Peronne, a 229 habitans.

FLUY, dans la Picardie, Diocèse d'Amiens, Parlement de Paris, Intendance & Election d'Amiens, a 622 habitans.

F O A

FOAMEIX, dans le pays Meffin, Diocèse de Verdun, Parlement & Intendance de Metz, Recette de Verdun, a 208 habitans.

F O C

FOCOMBAULT, dans le Berry, *voyez* Focombaud.

FOCQUEBRUNE, dans l'Angoumois, Diocèse d'Angoulême, Parlement de Paris, Intendance de Limoges, Election d'Angoulême, a 632 habitans.

F O E

le FOEIL, dans la Bretagne, Diocèse de S. Brieu, Parlement de Rennes, Intendance de Nantes, Recette de S. Brieu, a 310 habitans.

FOEMANT, dans la Bretagne, Diocèse de Quimper, Parlement de Rennes, Intendance de Nantes, Recette de Quimper, a 416 habitans.

FOEUILLET & Bucourt, dans la Picardie, Diocèse d'Amiens, Parlement de Paris, Intendance d'Amiens, Election de Peronne, a 307 habitans.

F O I

FOICI, Monastere de Religieuses, de l'Ordre de Fontevrault, situé à une demi-lieué de Troyes & dans son Diocèse.

FOISSAC, dans le bas Languedoc, Diocèse d'Uzès, Parlement de Toulouse, Intendance de Montpellier, Recette d'Uzès, a 91 habitans.

FOICY, dans le Berry, Diocèse de Bourges, Parlement de Paris, Intendance & Election de Bourges, a 386 habitans.

FOIGNY ou Fugny, de Funiaco, dans le Thierache, en Picardie, Diocèse de Laon, Parlement de Paris, Intendance de Soiffons, Election de Guise, a 387 habitans. Ce lieu est sur la riviere d'Aube, à deux lieués de Vervins, dans une Vallée. Il y a une Abbaye d'Hommes de l'Ordre de Cîteaux, Fille de Clairvaux. Elle a été fondée en 1121. par Barthelemy Evêque de Laon; elle rapporte douze mille livres à l'Abbé.

FOISSAC, dans le Rouergue, Diocèse de Rodez, Parlement de Toulouse, Intendance de Montauban, Election de Villefranche, a 468 habitans.

FOISSIAT, dans la Bourgogne, Diocèse de Bellay, Parlement & Intendance de Dijon, Bailliage & Recette de Bresse, a 563 habitans.

FOISSY, dans la Champagne, Diocèse de Sens, Parlement & Intendance de Paris, Election de Sens, a 397 habitans.

FOISSY, dans la Bourgogne, Diocèse d'Aulun, Parlement & Intendance de Dijon, Bailliage & Recette de Beaune, Grenier à sel d'Arnay-le-Duc, a 82 habitans. Ce lieu est situé dans une plaine.

FOIX, *Fuxensis Pagus*, Comté & Gouvernement Militaire de Province, borné au septentrion & à l'orient par le Languedoc, à l'occident par le Conserans, & au midy par l'Espagne. Ce Pays a pris son nom de sa Capitale; ce n'étoit autrefois qu'une Seigneurie, appartenante aux Comtes de Carcaffonne, & ensuite à ceux de Conserans, qui dans la suite ayant été dépoüillez du Conserans, ont conservé le Pays de Foix, & en ont pris la qualité de Comtes. Depuis, ce Comté a passé dans la Maison de Grailly, qui en avoit pris le nom de Foix-Grailly, d'où il a passé à celle d'Albert, & de Bourbon-Vendôme, & a été réuni à la Couronne par Henry IV. l'an 1607. Le Comté de Foix se divise en haut & bas. Le haut Foix a les Villes de Foix, Tarafcon, & Acqs; & le bas Foix, Pamiers, Mazerès, le Mas-d'Azil & Saverdun. Ses Rivieres sont l'Arriège, la Rife & l'Arget. Le haut Comté de Foix est couvert de montagnes; il n'y a que des bois & des plantes medecinales; les peuples s'y occupent à nourrir des bestiaux & au travail des forges. On estime la vivacité des couleurs des fleurs que l'on

y trouve; le bas Foix est plus abondant, l'on y recueille des grains & du vin; c'est un bon pays de chasse; l'on y trouve aussi quelques fontaines minérales & plusieurs grottes, où l'eau petrifiée, forme des figures, qui imitent les ouvrages de l'art.

Le caractère des peuples approche de celui des Miquelets d'Espagne. Le Comté de Foix est un pays d'Etats, qui fait un don gratuit au Roy; l'Evêque de Pamiers en est Président. L'Abbé de S. Volusien siège après lui: le Comte de Foix Rabat est à la tête de la Noblesse, qui est composée de soixante-dix Gentilshommes. L'on ne paye point de Taille dans ce pays; mais un petit droit que l'on appelle donation. Ce pays est du département de Roussillon pour les Finances, & du Parlement de Toulouse pour la Justice. Il y a une Sénéchaussée & un Prélidial qui siège à Pamiers, dont dépendent le Comenges & le Conserans. Ce Gouvernement comprend le Donnezan, que les Comtes de Foix ont tenu pendant quelque tems à titre de Souveraineté; & la vallée d'Andorre, qui est une Sénéchaussée, située sur la riviere de Larriege.

FOIX, Ville Capitale du pays de Foix, Diocèse de Pamiers, Parlement de Toulouse, Intendance de Perpignan, Recette du pays de Foix, a 3500 habitans. Ce n'étoit autrefois qu'un Château, qui a donné le nom à la Province. Il y a l'Abbaye de S. Volusien, fondée dans le onzième siècle par les Comtes de Carcassonne. Cette Abbaye a douze Chanoines Réguliers, de la Congrégation de France; l'Abbé jouit de huit mille livres de revenu. Foix est un Gouvernement de Place.

FOL

FOLAMBRAY, dans la Pirardie, Diocèse de Laon, Parlement de Paris, Intendance de Soissons, Election de Laon, a 450 habitans. C'est une ancienne Maison Royale située dans le Laonnois, à une lieue de Coucy; le Château tombe en ruine. Le Domaine en a été donné à M. le Duc d'Orléans. Ce Palais, dont il reste encore quelque bâtiment, étoit considérable du tems d'Henri Archevêque de Reims, & de son neveu du même nom Evêque de Laon. Ils appellent en Latin ce Château, *Follane Brynna*. Les Rois François I. & Henry II. y passoient quelque tems. La Reine Marie d'Hongrie, sœur de l'Empereur Charles Quint, y fit par un parti mettre le feu, qui pénétra jusqu'à ce Palais; depuis ce tems il est abandonné. Le Roy Henry II. par représailles, fit brûler le Château de Marimont.

FOLGOET, dans la Bretagne, Diocèse de Saint-Pol de Leon; il y a une Collégiale dédiée à la Vierge. Elle a été fondée en 1422. par Jean cinquième Duc de Bretagne; le grand nombre de Pèlerinages que l'on fait à cette Eglise la rend célèbre. Il y a plusieurs Foires, où l'on fait un grand commerce de chevaux.

FOLLAMOILLE, dans la Beauce, Diocèse de Chartres, Parlement & Intendance de Paris, Election de Mantes, a 683 habitans.

la FOLIE, dans la Champagne, Diocèse de Châlons, Parlement de Paris, Intendance & Election de Châlons, a 6 habitans.

la FOLIE-Herbault, dans la Beauce, Diocèse de Chartres, Parlement de Paris, Intendance d'Orléans, Election de Chartres, a 183 habitans.

FOLLENY, dans la Normandie, Diocèse, Parlement & Intendance de Rouen, Election d'Eu, a 183 habitans. M. de Vouigny en est Seigneur.

FOLLES, dans le Limosin, Diocèse de Limoges, Parlement de Bordeaux, Intendance & Election de Limoges, a 495 habitans.

la FOLLESTIERE, dans la Normandie, Diocèse, Parlement & Intendance de Rouen, Election de Caudebec, a 157 habitans. M. Hebert en est Seigneur.

la FOLLESTIERE, dans la Normandie, Diocèse de Lisieux, Parlement de Rouen, Intendance d'Alençon, Election de Bernay, a 183 habitans.

FOLLEVENTOUR, dans le Limosin, Diocèse de Limoges, Parlement de Bordeaux, Intendance & Election de Limoges, a 109 habitans.

FOLLEVILLE, dans la Picardie, Diocèse d'Amiens, Parlement de Paris, Intendance d'Amiens, Election de Mondidier, a 242 habitans.

FOLLEVILLE, Vicomté, dans la Normandie, Diocèse de Lisieux, Parlement de Rouen, Intendance d'Alençon, Election de Lisieux, a 365 habitans.

FOLLEVILLE ou S. Jean de Folleville, dans la Normandie, Diocèse, Parlement & Intendance de Rouen, Election de Montvilliers, a 455 habitans.

FOLLIE, dans la Picardie, Diocèse d'Amiens, Parlement de Paris, Intendance d'Amiens, Election de Mondidier, a 423 habitans.

la FOLLIE, dans la Normandie, Diocèse de Bayeux, Parlement de Rouen, Intendance de Caën, Election de Bayeux, a 435 habitans.

FOLLIGNY, Bourg, dans la Normandie, Diocèse de Coutances, Parlement de Rouen, Intendance de Caën, Election de Coutances, a 496 habitans. Le Curé est un Chanoine Régulier de la Blouitière. Il s'y tient une belle Foire le jour de S. Barnabé au mois de Juin. Les droits appartiennent au Seigneur, qui en porte le nom.

FOLLS, dans la Champagne, Diocèse de Troyes, Parlement de Paris, Intendance de Châlons, Election de Troyes, a 335 habitans.

les FOLS, dans la haute Alsace, Diocèse de Basse, Conseil & Intendance d'Alsace, Bailliage de Delle, a 20 habitans.

FOLSCHEVILLER, dans le pays Messin, Diocèse, Parlement, Intendance & Recette de Metz, a 32 habitans.

FOM

FOMBELLES, dans le Rouergue, Diocèse de Rodez, Parlement de Toulouse, Intendance de Montauban, Election de Rodez, a 286 habitans.

FOMPERON, dans le Poitou, Diocèse de Poitiers, Parlement de Paris, Intendance & Election de Poitiers, a 676 habitans.

FON

FONCARD, dans la Normandie, Diocèse; Parlement & Intendance de Rouen, Election de Caudebec, a 286 habitans.

FONCAUDE, dans le Basadois, Diocèse de Basas, Parlement & Intendance de Bordeaux, Election de Condom, a 595 habitans.

FONCEGRIVE, dans la Bourgogne, Diocèse de Langres, Parlement, Intendance, Bailliage & Recette de Dijon, Grenier à sel de Saule-Duc, a 156 habitans. Ce lieu dépend de la Paroisse de Felongey.

FONCHE,

F

Noye

Elect

FO

gne

tenda

habit

FO

de No

miers

FO

che-C

Besan

habit

FO

cèse d

deux.

FO

dans l

Paris,

a 340

Cure

nomin

Le ter

dont l

princi

en Be

situé s

nom

Reform

premie

Bénédi

cette A

que po

de ren

Fonco

se, qu

plus q

avoien

qu'en

& en

haut-J

FO

ronge,

Intend

d'Ange

FO

reaux,

rité,

vres d

la F

Diocè

danc

bitans

FO

Diocè

ce &

une Pa

l'Arch

FO

Benoi

dans l

1570. p

viniite

& pro

plus q

quaran

venu.

le F

de Be

Baillia

FONCHE, dans la Picardie, Diocèse de Noyon, Parlement de Paris, Intendance d'Amiens, Election de Peronne, a 261 habitans.

FONCHERES & Vaux, dans la Champagne, Diocèse de Troyes, Parlement de Paris, Intendance de Châlons, Election de Troyes, a 276 habitans.

FONCHETTE, dans la Picardie, Diocèse de Noyon, Parlement de Paris, Intendance d'Amiens, Election de Peronne, a 31 habitans.

FONCINE & les Planches, dans la Franche-Comté, Diocèse, Parlement & Intendance de Besançon, Bailliage & Recette de Poligny, a 409 habitans.

FONCLAIRE, dans le Condomois, Diocèse de Condom, Parlement & Intendance de Bordeaux, Election de Condom, a 55 habitans.

FONCOMBAUD, *Fons Gombaldus*, Bourg, dans le Berry, Diocèse de Bourges, Parlement de Paris, Intendance de Bourges, Election de Blanc, a 340 habitans. La Taille y est personnelle. La Cure vaut quatre cens livres de rente, & est à la nomination du Prieur Clausural de Foncombaud. Le terroir est en bleds, & beaucoup de vignes, dont le vin, que les Limousins enlèvent, fait le principal commerce. On adresse les Lettres au Blanc en Berry. Il y a un Bailliage dans ce lieu, qui est situé sur la Creuse. Il y a aussi une Abbaye du même nom de Foncombaud, Ordre de S. Benoît, non Reformée, fondée en 1090. par Pierre l'Etoile son premier Abbé; cüe est composée de dix Religieux Benediciniens, vivans en commun. Le revenu de cette Abbaye, tant pour l'Abbé Commendataire que pour les dix Religieux, est de huit mille livres de rente en tout. Elle est située hors du Bourg de Foncombaud. Il y avoit autrefois une belle Eglise, qui a été ruinée par les Anglois; il n'en reste plus que le Chœur & deux ailes, dont les voutes avoient subsisté sans couverture depuis 1565. jusqu'en 1670. elles font aujourd'hui bien couvertes & en bon ordre. L'Abbé & les Religieux sont haut-Justicier & Seigneur de ce lieu.

FONCOUVERTE, Bourg, dans la Saintonge, Diocèse de Saintes, Parlement de Bordeaux, Intendance de la Rochelle, Election de Saint-Jean-d'Angely, a 496 habitans.

FOND-Morigny, Abbaye, de l'Ordre de Cîteaux, fondée en 1448. à trois lieues de la Charité, Diocèse de Bourges; elle vaut deux mille livres de rente.

la **FOND-S. Mageraud**, dans le Bourbonnois, Diocèse de Nevers, Parlement de Paris, Intendance de Moulins, Election de Gannat, a 265 habitans.

FONDETTE, Bourg, dans la Touraine, Diocèse de Tours, Parlement de Paris, Intendance & Election de Tours, a 1187 habitans. C'est une Paroisse, dont la Cure est à la Collation de l'Archidiacre d'Outre-Loire.

FONDOUCB, Abbaye, de l'Ordre de S. Benoît, située à une lieue & demie de Cognac, dans le Diocèse de Saintes; elle a été fondée en 1170. par Eleonor Duchesse d'Aquitaine. Les Calvinistes ont détruit l'Eglise qui étoit fort belle, & presque tous les lieux réguliers. Il n'y reste plus qu'un Prieur, qui a quatre cens quatre-vingt livres de rente, & un Sacrifain, qui a deux cens quarante livres; l'Abbé a deux mille livres de revenu.

le **FONDR A**, dans la Bourgogne, Diocèse de Bellay, Parlement & Intendance de Dijon, Bailliage & Recette de Bresse, a 59 habitans.

FONETTE, dans la Bourgogne, Diocèse d'Autun, Parlement & Intendance de Dijon, Bailliage, Grenier à sel & Recette de Bourbon-Lancy, a 168 habitans. Ce lieu est situé entre deux montagnes; il y passe un petit ruisseau appelé Doulin, qui est à sec la moitié de l'année. L'Evêque d'Autun est Collateur de la Cure.

FONGALOT, dans le Périgord, Diocèse de Sarlat, Parlement & Intendance de Bordeaux, Election de Sarlat, a 196 habitans.

FONGERE, dans le Poitou, Diocèse de Luçon, Parlement de Paris, Intendance de Poitiers, Election de Fontenay, a 676 habitans.

FONGIERES, dans l'Auvergne, Diocèse de Saint-Flour, Parlement de Paris, Intendance de Riom, Election de Brioude, a 417 habitans.

FONGRAVE, dans l'Agenois, Diocèse d'Agen, Parlement & Intendance de Bordeaux, Election d'Agen, a 671 habitans.

FONJONCOUSE, dans le bas Languedoc, Diocèse de Narbonne, Parlement de Toulouse, Intendance de Montpellier, Recette de Narbonne, a 122 habitans.

FONRILLES, dans le Bourbonnois, Diocèse de Clermont, Parlement de Paris, Intendance de Moulins, Election de Gannat, a 300 habitans.

FONROQUE, dans le Périgord, Diocèse de Sarlat, Parlement & Intendance de Bordeaux, Election de Sarlat, a 559 habitans.

FONS, Justice Royale, dans le Quercy, Diocèse de Cahors, Parlement de Toulouse, Intendance de Montauban, Election de Figeac, a 368 habitans.

FONSARET, dite la Barthe, Forêt, contenant quatre cens cinquante-huit arpens & demi, de la Maîtrise de l'Isle Jourdain.

FONS-Estorbis, Fontaine célèbre du Diocèse de Mirepoix, en Languedoc. Cette fontaine après avoir coulé avec une extrême abondance pendant neuf à dix mois comme un torrent, ne coule plus que par intervalle depuis la fin d'Aoust jusqu'au commencement de Novembre. A une lieue de cette fontaine il y a un rocher, où l'on voit plusieurs belles petrifications.

FONS-Forêt, Fontaine célèbre du Forez, près S. Baldom; ses eaux donnent de la force au vin, servent de levain pour faire lever la pâte, & purgent excellemment; elles ne peuvent servir à cuire les viandes, parce qu'elles s'en vont en fumée quand on les veut faire bouillir.

FONS-Outre-Gardon, dans le bas Languedoc, Diocèse d'Uzès, Parlement de Toulouse, Intendance de Montpellier, Recette d'Uzès, a 338 habitans.

FONS-sur-l'Usart, dans le bas Languedoc; Diocèse d'Uzès, Parlement de Toulouse, Intendance de Montpellier, Recette d'Uzès, a 431 habitans.

FONSOMME & Fervaque, dans la Picardie, Diocèse de Laon, Parlement de Paris, Intendance de Soissons, Election de Guise, a 158 habitans. *Voyez Fervaques.*

FONSORBES, dans le bas Armagnac, Diocèse d'Aire, Parlement de Toulouse, Intendance d'Auch, Election de Riviere-Verdun, a 186 habitans.

la **FONTADE**, dans le Quercy, Diocèse de Cahors, Parlement de Toulouse, Intendance de Montauban, Election de Cahors, a 312 habitans.

FONTAIN, dans la Franche-Comté, Dio-

cée, Parlement, Intendance, Bailliage & Recette de Befançon, a 167 habitans.

FONTAINE, dans la Picardie, Diocèse d'Amiens, Parlement de Douens, a 298 habitans.

FONTAINE, dans la Picardie, Diocèse de Senlis, Parlement & Intendance de Paris, Election de Senlis, a 185 habitans.

FONTAINE, dans la Champagne, Diocèse de Châlons, Parlement de Paris, Intendance de Châlons, Election de Joinville, a 68 habitans.

FONTAINE, dans la Franche Comté, Diocèse & Parlement & Intendance de Befançon, Bailliage & Recette de Baume, a 122 habitans. Il y a un Prieuré simple, dépendant de Luxéuil.

FONTAINE, dans la Bourgogne, Diocèse de Chalon, Parlement & Intendance de Dijon, Bailliage & Recette de Chalon, a 676 habitans. Ce lieu est situé dans un plat pays, au voisinage & sur la pente d'une montagne assez élevée, qui fournit beaucoup de sources qui forment de différens endroits, dont ce lieu a tiré son nom; il y a une petite riviere. Les Métairies de Gauchat & Champrolot en dépendent.

FONTAINE, dans la Normandie, Diocèse, Parlement & Intendance de Rouen, Election de Montvilliers, a 405 habitans. C'est à M. le Prince de Conty.

FONTAINE, dans la Normandie, Diocèse de Sées, Parlement de Rouen, Intendance d'Argentan, Election d'Argentan, a 363 habitans.

FONTAINE, dans la Normandie, Diocèse, Parlement & Intendance de Rouen, Election de Neufhâtel, a 360 habitans. M. l'Abbé de S. Vandrille en est Seigneur.

FONTAINE, dans le Dauphiné, Diocèse, Parlement, Intendance & Election de Grenoble, a 368 habitans.

FONTAINE, dans le pays Messin, Diocèse de Verdun, Parlement & Intendance de Metz, Recette de Verdun, a 86 habitans.

FONTAINE, dans la Provence, Diocèse, Parlement & Intendance d'Aix, Viguerie & Recette de Forcalquier, a 387 habitans.

FONTAINE, dans le Bricois, Diocèse de Blois, Parlement de Paris, Intendance d'Orleans, Election de Blois, a 719 habitans.

FONTAINE, dans l'Artois, Diocèse d'Arras, Parlement de Paris, Intendance d'Amiens, Gouvernement d'Arras, Bailliage & Recette de Lillers, a 128 habitans.

FONTAINE ou S. Supliz de Fontaine, dans la Normandie, Diocèse, Parlement, Intendance & Election de Rouen, a 100 habitans.

la FONTAINE Ardente, une des sept merveilles du Dauphiné; c'est un terrain d'environ huit pieds de long sur quatre de large, situé près de S. Barthélemy, à trois lieues de Grenoble. Ce terrain ne produit point d'herbes, mais il en sort des flammes rouges & bleues de la hauteur d'un pied; ses flammes brûlent le papier, la paille & le bois, & ne font point prendre feu à la poudre à canon; les pluies fortes ou de longue durée les éteignent; mais elles renaissent peu à peu, à mesure que la terre se sèche. Il y a un ruisseau sur le penchant d'un petit vallon. S. Augustin dans son Livre de la Cité de Dieu, Chapitre 7. Livre 21. dit qu'il y a auprès de Grenoble une fontaine qui allume les flambeaux éteints, & éteint ceux qui sont allumés. Au surplus, il s'exhale de cette terre une odeur de soufre minéral, & quelque ces flammes

brûlent tout ce qu'elles touchent, elles ne consomment cependant point la terre qui les couvre.

FONTAINE-aux-Bois, dans le Hainaut, Subdélégation de Landrecy. Cette Seigneurie a sept cens mencaudées de terres labourables, & cent cinquante mencaudées de pâtures, vergers ou prairies, appartenant à M. le Duc d'Orléans. Ce n'est qu'un Secours de la Paroisse de Preux-aux-Bois il y a 210 habitans, dont les uns vivent des terres qu'ils tiennent à ferme; d'autres de leur travail dans les bois, houblonnières ou ailleurs. Quatre cens mencaudées de bois, appellé communément le bois Fontaine, appartiennent à l'Abbaye de S. André du Casteau & à M. le Marquis de Bouffier, dans laquelle quantité il se trouve neuf mencaudées appartenant à la Communauté.

FONTAINE-aux-Nonains, ou la Font-aux-Nonnains ou les Nonains de la Font, *Abbatia de Fonte Monialium*, Abbaye de Filles, Ordre de Cîteaux, dans le Diocèse de Nîmes & près de cette Ville.

FONTAINE-Bellenger, dans la Normandie, Diocèse d'Evreux, Parlement & Intendance de Rouen, Election de Pont-de-l'Arche, a 202 habitans. Les Religieux de Fescamp en sont Seigneurs.

FONTAINE-Beron, dans la Champagne, Diocèse de Troyes, Parlement de Paris, Intendance de Châlons, Election de Troyes, a 410 habitans.

FONTAINE-Beze ou Beze, *Sancti Perri de Beza* ou de *Beled Abbatia*, Abbaye d'Hommes, Ordre de S. Benoît & de la Réforme. Elle est située dans la Bourgogne, au Diocèse de Langres, à quatre lieues de Dijon, vers les sources de la riviere de Beze, dont elle a pris le nom. Elle a été bâtie dès l'an 600. par Amalgar Duc du Palais-Royal, & Aquilina la femme: elle vaut par an à l'Abbé quatre mille livres de rente.

FONTAINE-Beudebourg, dans la Normandie, Diocèse d'Evreux, Parlement & Intendance de Rouen, Election d'Evreux, a 175 habitans. M. le Commandeur de Rouffrolle en est Seigneur.

FONTAINE-Cholandray, Bourg, dans la Saintonge, Diocèse de Saintes, Parlement de Bordeaux, Intendance de la Rochelle, Election de Saint-Jean-d'Angely, a 653 habitans.

FONTAINE Couverte, Bourg, dans l'Anjou, Diocèse d'Angers, Parlement de Paris, Intendance de Tours, Election de Château-Gontier, a 838 habitans.

FONTAINE-Daniel, dans le Massie, Diocèse du Mans, Parlement de Paris, Intendance de Tours, Election de Mayenne, a 416 habitans. Il y a une Abbaye de l'Ordre de Cîteaux, Fille de Clairvaux. Elle a été fondée le 4. des Nones d'Aoust 1204. par Juhel de Mayenne, troisième du nom. Cette Abbaye vaut quinze mille livres de rente, à partager entre l'Abbé & les Religieux. Ce lieu est situé à une bonne lieue au couchant d'hyver de Mayenne.

FONTAINE-Denis, dans la Brie, Diocèse de Troyes, Parlement de Paris, Intendance de Châlons, Election de Sezanne, a 730 habitans.

FONTAINE en Dormois, dans la Champagne, Diocèse de Reims, Parlement de Paris, Intendance de Châlons, Election de Reims, a 149 habitans.

FONTAINE en Duetsmois, dans la Bourgogne, Diocèse d'Autun, Parlement & Intendance de Dijon, Bailliage & Recette de Châtillon, Grantier à sel de Montbart, a 81 habitans. Ce

lieu
Tro
de l
F
lou
Inter
a 17
F
cée
mien
bitan
F
die,
tenda
F
Dioc
ris, l
F
Bour
tenda
habita
y a u
est sit
F
Dioc
FO
bâye
Amau
Rouien
sept m
tuee, a
quatre
Fleury
mont l
& de
FO
son nor
tre fam
lé par
Paroiss
de Bau
FO
Dioc
ée d'A
tans.
FO
d'Hom
tinois,
jodit d
tuée à
par le
ge de l
plusteur
& brûl
Coligny
FO
Dioc
danc
bitans.
FO
pagne,
ce de
FO
Dioc
danc
bitans.
FO
dis, D
Inten
612 ba
FO
Dioc

lieu est situé en montagnes; c'est le passage de Troyes à Dijon. L'Evêque d'Autun est Collateur de la Cure.

FONTAINE-Empire, dans la Flandre Valoune, Diocèse de Cambrai, Parlement de Douay, Intendance de Lille, Subdélégation de Cambrai, a 176 habitans.

FONTAINE-Ergnieres, dans l'Artois, Diocèse d'Arras, Parlement de Paris, Intendance d'Amiens, Bailliage & Recette d'Hesdin, a 239 habitans.

FONTAINE-Estoupefour, dans la Normandie, Diocèse de Bayeux, Parlement de Rotien, Intendance & Election de Caën, a 307 habitans.

FONTAINE-Fourche, dans la Champagne, Diocèse de Sens, Parlement & Intendance de Paris, Election de Sens, a 509 habitans.

FONTAINE-Françoise, Bourg, dans la Bourgogne, Diocèse de Langres, Parlement, Intendance, Bailliage & Recette de Dijon, a 888 habitans, qui ont le Privilège du franc-salé. Il y a un Prieuré de l'Ordre de S. Benoît. Ce lieu est situé dans une plaine; il y a peu de vignes.

FONTAINE-Gehard, Prieuré, dans le Diocèse du Mans; il dépend de Marmoutier.

FONTAINE-Gucard, *Fons Gerardi*, Abbaye de Filles, de l'Ordre de Cîteaux, fondée par Amaury de Meulent en 1135. dans le Diocèse de Rotien, en Normandie; la Communauté jouit de sept mille livres de revenu. Cette Abbaye est située au bas du coteau sur la riviere d'Andelle, à quatre lieues de Rotien, entre Pont-S. Pierre & Fleury. L'Abbesse présente aux Cures de Beaumont Bosmouchel, d'Omouville, de Roquemont & de S. Martin au Blanc.

FONTAINE-Guerin, Baronie qui a tiré son nom d'un Guerin de Fontaine, Chef d'une illustre famille. Cette Terre a été acquise par M. Rouillé par Decret, sur les enfans de M. de Racan. La Paroisse est située sur le Coesmont, dans l'Election de Baugé.

FONTAINE-Halbout, dans la Normandie, Diocèse de Séez, Parlement de Rotien, Intendance d'Alençon, Election de Falaise, a 94 habitans.

FONTAINE-Jean, *Fons Joannis*, Abbaye d'Hommes, de l'Ordre de Cîteaux, dans le Géminois, Diocèse de Sens, fondée en 1124. L'Abbé jouit de quatre mille livres de rente. Elle est située à six lieues de Montargis; on la croit fondée par le Prince Pierre de Courtenay, avant son voyage de la Terre-sainte; l'on y voit les tombeaux de plusieurs Princes de cette famille. Elle fut pillée & brûlée en 1562. par les troupes de l'Amiral de Coligny.

FONTAINE-l'Abbé, dans la Normandie, Diocèse de Lisieux, Parlement de Rotien, Intendance d'Alençon, Election de Bernay, a 155 habitans.

FONTAINE-la-Gaillarde, dans la Champagne, Diocèse de Sens, Parlement & Intendance de Paris, Election de Sens, a 221 habitans.

FONTAINE-la-Guyon, dans la Beauce, Diocèse de Chartres, Parlement de Paris, Intendance d'Orleans, Election de Chartres, a 505 habitans.

FONTAINE-la-Louvet, dans la Normandie, Diocèse de Lisieux, Parlement de Rotien, Intendance d'Alençon, Election de Lisieux, a 612 habitans.

FONTAINE-la-Forêt, dans la Normandie, Diocèse de Lisieux, Parlement de Rotien, Inten-

dance d'Alençon, Election de Lisieux, a 358 habitans.

FONTAINE-la-Vaganne, dans la Picardie, Diocèse de Beauvais, Parlement & Intendance de Paris, Election de Beauvais, a 469 habitans.

FONTAINE-le-Bourg, Bourg & Baronie, dans le pays de Caux en Normandie, Diocèse, Parlement, Intendance & Election de Rotien, a 600 habitans. Ce Bourg est situé sur la petite riviere de Cailly, à trois lieues de Roden, entré Gouville & Tandos, & à une de Cailly. La Baronie de ce Bourg appartient à l'Abbaye de Fescamp, & comprend encore les Paroisses de S. Georges, Tandos, Moncreauver & Ratieville.

FONTAINE-le-Comte, dans le Poitou, Diocèse de Poitiers, Parlement de Paris, Intendance & Election de Poitiers, a 436 habitans. Il y a une Abbaye qui fait l'article suivant.

FONTAINE-le-Comte, *Fons Comitis*, Abbaye d'Hommes, Ordre de S. Augustin, Diocèse de Poitiers. Elle est ainsi nommée en partie à cause d'une Fontaine qui y est, & en partie de la qualité de son Fondateur Guillaume Comte de Poitou. La Ville de Poitiers n'en est qu'à une demi-lieue vers le couchant; elle est dans une vallée environnée de bois, le long d'un ruisseau qui se forme de la fontaine du Monastère, & se jette non loin de là dans la riviere de Clanc. On y compte trente-huit Abbez jusqu'en 1714.

FONTAINE-le-Dun, Bourg, au pays de Caux, dans la Normandie, Diocèse, Parlement & Intendance de Rotien, Election d'Arques, a 193 habitans. M. de Valmont en est Seigneur. Il y a Foire & Marché, & deux Cures; l'une à la présentation du Seigneur; l'autre à celle de l'Archevêque de Rotien.

FONTAINE-le-Henry, dans la Normandie, Diocèse de Bayeux, Parlement de Rotien, Intendance & Election de Caën, a 278 habitans.

FONTAINE-le-Pin, dans la Normandie, Diocèse de Séez, Parlement de Rotien, Intendance d'Alençon, Election de Falaise, a 208 habitans.

FONTAINE-le-Port, dans le Géminois, Diocèse de Sens, Parlement & Intendance de Paris, Election de Melun, a 334 habitans.

FONTAINE-les-Arnay-le-Duc, dans la Bourgogne, Diocèse d'Autun, Parlement & Intendance de Dijon, Bailliage, Grenier à sel & Recette d'Arnay-le-Duc, a 50 habitans. Ce lieu qui est de la Paroisse de Magnien, est situé dans un beau pays. Le Fief de Saint-Thivoux en dépend.

FONTAINE-les-Blanches, *Fontana-Alba*, Abbaye d'Hommes, de l'Ordre de Cîteaux; Filles de Savigny. Cette Abbaye a pris son surnom de la couleur de l'habit de ses Religieux; il n'y a que trois Religieux qui y résident, qui conjointement avec l'Abbé ont quatre mille huit cents livres de revenu. Cette Abbaye reconnoit pour Fondateur Regnault, Seigneur de Château-Regnault, & quelques Gentilhommes voisins. Elle est située dans la Touraine, Diocèse de Tours, entré Blois & Tours, à deux lieues d'Amboise. Elle a été fondée le sept des Ides d'Août 1127. puis érigée en Abbaye le trois des Ides de Novembre 1134. Ce n'étoit auparavant qu'un Hermitage.

FONTAINE-les-Boulains, dans l'Artois; Diocèse d'Arras; Parlement de Paris, Intendance d'Amiens, Gouvernance, Bailliage & Recette d'Arras, a 99 habitans.

FONTAINE-les-Cappy, dans la Picardie, Diocèse de Noyon, Parlement de Paris, Inten-

dance d'Amiens, Election de Peronne, a 114 habitans.

FONTAINE-les-Clercq, dans la Picardie, Diocèse de Noyon, Parlement de Paris, Intendance d'Amiens, Election de Saint-Quentin, a 217 habitans.

FONTAINE-les-Dijon, dans la Bourgogne, Diocèse de Langres, Parlement, Intendance, Bailliage & Recette de Dijon, a 298 habitans. C'est le lieu de la naissance de S. Bernard. Louis XIII. y a fondé un Frieuré de Fedillans sur la place où étoit le Château de Tesselin Pere de S. Bernard. Ce lieu est situé entre deux montagnes proche Selongey, à près d'une demi-lieue de Dijon, à un quart de lieue du chemin de Paris. C'est un pays de vignes.

FONTAINE-les-Luxent, dans la Franche-Comté, Diocèse, Parlement & Intendance de Besançon, Bailliage & Recette de Vesoul, a 189 habitans.

FONTAINE-les-Luyeres, dans la Champagne, Diocèse de Troyes, Parlement de Paris, Intendance de Châlons, Election de Troyes, a 138 habitans.

FONTAINE-lez-Pargny, dans la Picardie, Diocèse de Noyon, Parlement de Paris, Intendance d'Amiens, Election de Peronne, a 29 habitans.

FONTAINE-les-Ribouts, dans la Normandie, Diocèse d'Evreux, Parlement de Paris, Intendance d'Alençon, Election de Verneuil, a 267 habitans.

FONTAINE-les-Seches, dans la Bourgogne, Diocèse de Langres, Parlement & Intendance de Dijon, Bailliage & Recette de Semur en Auxois, Grenier à sel de Montbart, a 731 habitans. Ce lieu est situé en pays de montagnes. M. l'Abbé de Fontenay est Collateur de la Cure.

FONTAINE-les-Secq, dans la Picardie, Diocèse d'Amiens, Parlement de Paris, Intendance & Election d'Amiens, a 316 habitans.

FONTAINE-lez-Vervins, dans la Picardie, Diocèse de Laon, Parlement de Paris, Intendance de Soissons, Election de Laon, a 710 habitans.

FONTAINE-Nôtre-Dame, dans la Flandre Wallonne, Diocèse de Cambrai, Parlement de Douai, Intendance de Lille, Subdélégation de Cambrai, a 311 habitans.

FONTAINE-Raoul, dans le Maine, Diocèse du Mans, Parlement de Paris, Intendance de Tours, Election de Château-du-Loir, a 392 habitans.

FONTAINE-S. Lucien, dans la Picardie, Diocèse d'Amiens, Parlement de Paris, Intendance d'Amiens, Election de Mondidier, a 221 habitans.

FONTAINE-Simon, dans le Perche, Diocèse de Sées, Parlement de Paris, Intendance d'Alençon, Election de Mortagne, a 676 habitans.

FONTAINE-sous ou sur Jouy, dans la Normandie, Diocèse d'Evreux, Parlement & Intendance de Roüen, Election de Pont-de-l'Arche, a 689 habitans. M. l'Evêque de Boulogne en est Seigneur.

FONTAINE-sous-Mondidier, dans la Picardie, Diocèse d'Amiens, Parlement de Paris, Intendance d'Amiens, Election de Mondidier, a 221 habitans.

FONTAINE-sous-Preaux, dans la Normandie, Diocèse, Parlement, Intendance & Election de Roüen, a 224 habitans.

FONTAINE-sur-Somme, *Fontana ad Sommem*, dans la Picardie, Diocèse d'Amiens, Parlement de Paris, Intendance d'Amiens, Election d'Abbeville, a 676 habitans. Ce lieu est à trois lieues d'Abbeville & sept d'Amiens. La Cure qui vaut quinze cens livres de rente, est à la nomination du Chapitre de S. Vulfran d'Abbeville. M. le Marquis de Mailly est Seigneur de ce lieu, dont le terroir produit bleds & autres grains, lin, chanvre, bois & tourbes à brûler. La Terre & Seigneurie de Fontaine a donné son nom à une famille des plus illustres de Picardie, dont une branche subsiste encore avec éclat.

FONTAINE-sur-Maye, dans la Picardie, Diocèse d'Amiens, Parlement de Paris, Intendance d'Amiens, Election & Grenier à sel d'Abbeville & de Douvens, a 460 habitans. Ce lieu dont la Cure vaut huit cens livres de rente, est à la nomination du Chapitre de S. Vulfran d'Abbeville, à quatre lieues d'Abbeville, trois de Rué & une de Cresty. Foyelles Annexe, Marcheville & la Hayette dépendent de ce lieu. M. de Dompiere Trésorier de France est Seigneur de tous ces lieux, excepté que M. du Hamel l'est de Marcheville. Le terroir produit bleds & autres grains. Les Lettres pour ce lieu s'adressent à Abbeville.

FONTAINE-Vineuse, fontaine minérale du Gapençois, dans le Dauphiné : on l'appelle vineuse, parce que l'on prétend que ses eaux ont un goût qui approche de celui d'un petit vin agrelet, & qu'elle ne diminue guere la qualité du bon vin rouge, quoique mêlé à moitié.

FONTAINE-Utette, dans la Picardie, Diocèse de Noyon, Parlement de Paris, Intendance d'Amiens, Election de Saint-Quentin, a 154 habitans.

la **FONTAINE**, dans la haute Alsace, Diocèse de Basle, Conseil & Intendance d'Alsace, Bailliage de Besfort, a 47 habitans.

la **FONTAINE-S. Martin**, Bourg, dans l'Anjou, Diocèse d'Angers, Parlement de Paris, Intendance de Tours, Election de la Flèche, a 430 habitans.

FONTAINEBLEAU, *Fons-Bliandi*, Bourg, dans le Gatinois, Diocèse de Sens, Parlement & Intendance de Paris, Election de Melun, a 4200 habitans. Il est Siège d'une Prevôté Royale, ressortissante à Melun, d'une Maîtrise des Eaux & Forêts & d'une Capitanerie Royale des Chasses. Ce Bourg est à quatorze lieues de Paris au midi, environ à une lieue & demie de la Seine, au milieu de la forêt de Bièvre. Il est connu dès le règne de Philippe Auguste. Louis VII. son pere y fit bâtir un Château dès l'an 1169. dans lequel est né Philippe le Bel. François I. commença le Château d'à présent. Henry IV. & Louis XIV. l'ont continué; c'est pourquoi il est de différens goûts d'architecture. La Cour a coutume d'y aller passer l'automne; l'on voit, &e neuf cens chambres dans le Palais, qui est orné de délicieux jardins & d'un grand nombre de fontaines. François second, Henry III. & Louis XIII. y font nez. Quelques-uns tirent son nom de ses eaux; mais son vrai nom Latin de *Fons Bliandi* les contredit; d'autres veulent qu'il ait été ainsi nommé d'un chien nommé Bliant qu'on y a trouvé à une fontaine. C'est un Gouvernement particulier du Gouvernement Militaire de l'Ile de France. Fontainebleau étoit autrefois de la Paroisse d'Avon; mais Louis XIII. y a fait bâtir une Eglise Paroissiale, qui est desservie par les Peres de la Mission.

Le Château Royal de Fontainebleau est situé dans

dans
lieu
de M
Paris
que t
princi
li cet
seuler
se, m
VII:
S. Lo
d'hui
vrages
appel
constr
jon, c
foi les
pour d
de cro
teau.
En
gue, c
Châte
du pos
marbre
qui lui
ture de
goût f
des Ga
de l'que
apparte
que ce
voit d
de très
dont le
bien tra
cent- S
fréque
& de
Jouven
& l'hu
droits
teau.
L'on
qui est
de mar
fêrenes
Certe d
posent
quatre
surant
ses bea
Cers q
de long
même d
tures r
peint a
sentent
& tou
plans d
particu
bray,
Blois,
du Lou
d'ère v
bois de
qui ont
bleau
des têt
Au-
où son
des de

dans le Gâtinois, au milieu d'une forêt, à une lieue de la rivière de Seine, à quatre de la ville de Melun, à l'est de Corbeil, & à quatorze de Paris, près du Bourg de ce nom. Ce Bourg n'a que trois ou quatre rues remplies d'Hôtelleries; la principale aboutit au Château. Nos Rois ont choisi cet endroit pour un lieu de divertissement, non seulement à cause de sa situation propre à la chasse, mais aussi pour la beauté de ses eaux. Louis VII. en jeta les premiers fondemens l'an 1137. S. Louis y fit travailler, & il reste encore aujourd'hui un corps de bâtiment enclavé dans les ouvrages que l'on a fait depuis, où se trouve la pièce appelée le Salon de S. Louis; mais François I. fit construire le Château, qu'on appelle la cour du Donjon, ou vulgairement de l'Ovale, comme en font foi les Salamandres qui y sont, & qu'il prenoit pour devise: quelques H couronnées donnent lieu de croire qu'Henry IV. a aussi embelli ce Château.

En entrant par la cour des Offices, on distingue, en passant de cette cour dans celle du vieux Château du Donjon, la façade de la grande porte du pont-levis, à cause de plusieurs colonnes de marbre qui la soutiennent, & de quelques figures qui lui donnent beaucoup d'agrémens. L'architecture de ce vieux Château est remarquable, & d'un goût singulier: il y a plusieurs petits Donjons, & des Galeries qui environnent la cour, par le moyen desquelles ils communiquent les uns aux autres. Les appartemens n'en sont pas si richement meublés que ceux où le Roy demeure: entre ce qu'on y voit de plus curieux, est un petit cabinet rempli de très-belles peintures, & une petite Chapelle dont le plafond, quoique très ancien, paroît fort bien travaillé. La Salle de François I. qui sert aux cent-Suisses, est ornée d'excellentes peintures à fresque de la main du Primatice, de Maître Roux & de Salviati, qui y peignent la fontaine de Jouvence, & autres sujets semblables; mais le tems & l'humidité les ont endommagés en plusieurs endroits, aussi bien que les autres fresques de ce Château.

L'on passe ensuite dans la cour de la fontaine, qui est enrichie de plusieurs figures de bronze & de marbre: celles du milieu jettent de l'eau de différentes manières, & toutes très-agréablement. Cette cour répond à trois corps de logis, qui composent un autre Château; de sorte qu'on trouve quatre Châteaux dans celui de Fontainebleau, & autant de jardins. Celui-ci est le plus estimé pour ses beaux appartemens & ses galeries: celle des Cerfs qui regne le long de l'Orangerie, a cent pas de long; elle est toute embellie de peintures, de même qu'une petite qui est tout auprès. Ces peintures représentent les chasses d'Henry IV. où il est peint au naturel avec toute sa Cour: elles représentent aussi les plus beaux Châteaux de France, & toutes les Maisons Royales, les Forêts & les plans de leurs environs, avec une exactitude toute particulière. Celles de Fontainebleau, de Folembay, de Compiègne, de Villers-Cotterets, de Blois, d'Amboise, de Chambort, de S. Germain, du Louvre, de Versailles & autres, sont dignes d'être vues: sur chacun de ces plans est un grand bois de quelques Cerfs, ou Chevreuils prodigieux, qui ont été pris ou tués dans la forêt de Fontainebleau: ils sont encaissés dans le mur & posés sur des têtes imitées au naturel.

Au-dessus de cette Galerie est celle de la Reine, où sont représentés les combats & les victoires des derniers Rois de France, & plusieurs Dianes

Chasseresses. De là on entre dans le Cabinet de Clorinde, où sont les plus belles peintures du Château, qui représentent l'Histoire de Tancred & de Clorinde. De ce Cabinet, on passe dans celui de la Reine, dont le plafond & les dorures sont ce qu'il y a de plus remarquable. On traverse ensuite la Chambre de la Reine, pour aller dans le Cabinet du Roy, où l'on voit de très-belles peintures, particulièrement une Jonconde & une Reine de Sicile, peintes par Leons. Vinci, Maître de Raphaël d'Urbain, que François I. attira en France, où il est mort; & le portrait de Michel-Ange, peint par lui-même. Le plafond & le parquet de ce lieu sont très-estimés. De là l'on entre dans la galerie de François I. où les diverses Histoires arrivées de son règne sont représentées; ces fresques sont à présent fort effacées. De là on passe dans le Cabinet qui donne sur le jardin de l'Etang; il est enrichi de peintures très-exquises: le plafond, par ses dorures & sculptures, y est, ainsi que tout le reste, d'un éclat & d'un goût merveilleux.

De la Galerie des Antiques, qui est ornée de représentations d'anciennes histoires, l'on descend par le grand escalier, nommé le Fer à cheval, qui regarde la cour du Cheval blanc, pour voir l'Eglise de la sainte Trinité, qui est la Chapelle Royale de ce Château, desservie par les Pères Mathurins. S. Louis les fonda au retour de son premier voyage de la Terre sainte, où plusieurs de ces Religieux l'avoient suivi avec leur Général. François I. fit abattre leur Eglise pour la rendre telle qu'elle est aujourd'hui; c'est-à-dire, toute belle par sa sculpture, par ses marbres, & par ses peintures qui sont de Fremier, Parisien, le plus fameux peintre de son tems. Le pavé est d'un marbre très-rare & de diverses couleurs: le plafond & la Chapelle brillent de dorures de toutes parts. Le grand Autel est aussi d'une grande beauté par ses figures & ses colonnes, ses riches ornemens & ses saintes Reliques.

Ce qu'il y a à voir ensuite, est la Galerie des Travaux d'Ulysse: elle régné sur une aîle de la cour du Cheval blanc du côté du petit Parc; l'Histoire de ce Héros y est peinte par le Primatice, suivant la description d'Homère, en plusieurs tableaux à fresque, dont les personnages sont de grandeur naturelle. Elle est encore ornée de quantité d'ouvrages de stuc & de dorures; mais le tout est très-endommagé par le tems.

Après avoir vu les appartemens, on descend dans les jardins: celui de l'Orangerie est rempli d'arbres fruitiers des plus rares. On y voit entre plusieurs statues de bronze, au milieu d'un grand bassin, une Diane qui arrête un grand Cerf par le bois, environnée de quatre Linciers, un Hercule, un serpent entre deux enfans & une Cléopâtre. Le Jardin de l'Evang est entouré d'eau par plusieurs canaux, où il y a des poissons d'une grosseur monstrueuse, principalement des carpes. De belles allées bordent cet Etang, au milieu duquel il y a un cabinet octogone, & ces allées forment des promenades très-agréables. On passe ensuite dans le jardin des Pins.

Le Parterre du grand jardin, sur lequel le vieux Château a une vue entière & toute charmante, est environné d'une terrasse élevée d'une toise seulement; afin qu'en s'y promenant on en puisse voir le dessein plus facilement. Il y a dans le milieu un grand bassin, d'où s'élève une roche aquatique qui rend ses eaux d'une manière admirable. A main droite de ce Parterre, est une pièce d'eau à rez de

terre, au milieu de laquelle il y a une statue d'Apollon très-clinée.

Les Grottes & les Cascades sont après ce Parterre, à l'entrée du Parc, qui est divisé au milieu par un grand canal. Il n'y a point de promenades plus belles que les allées de ce Parc; elles s'étendent à perte de vue, avec des palissades d'une hauteur surprenante.

Loüis le Grand, dont la Famille étoit très-nombreuse en ce tems-là, a fait faire depuis quelques années un nouveau bâtiment du côté de la cour des Offices, que l'on nomme l'Appartement des Princes. Il a aussi rendu les anciens plus magnifiques & plus commodes.

la Forêt de Fontainebleau, dans le Gâtinois, est aux environs de ce Château Royal qui porte le même nom. Elle se nommoit ci-devant la Forêt de Bièvre; sa figure est presque ronde & le Château est au centre; elle contient vingt-six mille quatre cents vingt-quatre arpens, tant pleins que vuides; elle est percée d'une infinité de routes, entre lesquelles il y en a une que l'on appelle la route ronde, qui sert à placer les relais pour courre le Cerf. Cette forêt se divise en huit Gardes; il y a plusieurs montagnes & plusieurs plaines, dont les noms servent à distinguer les différens quartiers de cette forêt.

FONTAINES, Bourg, dans le Gâtinois, Diocèse d'Orléans, Parlement de Paris, Intendance d'Orléans, Election de Gien, a 1187 habitans.

FONTAINES, Bourg, dans la Saintonge, Diocèse de Saintes, Parlement de Bordeaux, Intendance de la Rochelle, Election de Saintes, a 1069 habitans.

FONTAINES, Baronic, dans l'Anjou, Diocèse d'Angers, Parlement de Paris, Intendance de Tours, Election de Baugé, a 896 habitans.

FONTAINES, dans la Beauce, Diocèse de Blois, Parlement de Paris, Intendance d'Orléans, Election de Vendôme, a 776 habitans.

FONTAINES, dans le Poitou, Diocèse de la Rochelle, Parlement de Paris, Intendance de Poitiers, Election de Fontenay, a 397 habitans.

FONTAINES, dans la Champagne, Diocèse de Langres, Parlement de Paris, Intendance de Châlons, Election de Bar-sur-Aube, a 338 habitans.

FONTAINES, dans la Champagne, Diocèse de Châlons, Parlement de Paris, Intendance & Election de Châlons, a 226 habitans.

FONTAINES, dans le Gâtinois, Diocèse de Sens, Parlement & Intendance de Paris, Election d'Estampes, a 149 habitans.

FONTAINES, dans la Brie, Diocèse de Sens, Parlement & Intendance de Paris, Election de Montcaumon, a 228 habitans.

FONTAINES, dans le Périgord, Diocèse de Périgueux, Parlement & Intendance de Bordeaux, Election de Périgueux, a 280 habitans.

FONTAINES-les-Croiselles, dans l'Artois, Diocèse d'Arras, Parlement de Paris, Intendance d'Amiens, Gouvernement d'Arras, Bailliage & Recette de Bapaume, a 111 habitans.

FONTAINES-les-S. Georges, dans la Champagne, Diocèse de Troyes, Parlement de Paris, Intendance de Châlons, Election de Troyes, a 120 habitans.

FONTAINES-Paulines, Bois, de huit cents dix-neuf arpens trois quarts, de la Maîtrise de Montcaumon.

FONTAINES sous-Camron, dans la Picardie, Diocèse d'Amiens, Parlement de Paris, In-

tendance & Election d'Amiens, a 421 habitans.

FONTAINES-sous-Montaguillon, dans la Champagne, Diocèse de Troyes, Parlement de Paris, Intendance de Châlons, Election de Troyes, a 163 habitans.

les FONTAINES, dans la Flandre, Diocèse de Cambrai, Parlement de Doilay, Intendance & Gouvernement de Maubeuge, a 155 habitans.

FONTANCE, dans la Champagne, Diocèse de Reims, Parlement de Paris, Intendance de Châlons, Election d'Épernay, a 77 habitans.

FONTANE, dans l'Auvergne, Diocèse de Saint-Flour, Parlement de Paris, Intendance de Riom, Election de Brioude, a 318 habitans.

FONTANES, dans le Forez, Diocèse de Lion, Parlement de Paris, Intendance de Lion, Election de Roanne, a 256 habitans.

FONTANES, dans le bas Languedoc, Diocèse de Montpellier, Parlement de Toulouse, Intendance & Recette de Montpellier, a 149 habitans.

FONTANES, dans le bas Languedoc, Diocèse du Puy, Parlement de Toulouse, Intendance de Montpellier, Recette du Puy, a 113 habitans.

FONTANES, dans le haut Languedoc, Diocèse d'Alet, Parlement & Intendance de Toulouse, Recette d'Alet, a 86 habitans.

FONTANES, dans le bas Languedoc, Diocèse de Méude, Parlement de Toulouse, Intendance de Montpellier, Recette de Méude, a 136 habitans.

FONTANES, dans le Quercy, Diocèse de Cahors, Parlement de Toulouse, Intendance de Montauban, Election de Figeac, a 568 habitans.

FONTANES & S. Seve, dans le Quercy, Diocèse de Montauban, Parlement de Toulouse, Intendance & Election de Montauban, a 268 habitans.

FONTANEZ, dans le Forez, Diocèse de Lion, Parlement de Paris, Intendance de Lion, Election de Montbrison, a 181 habitans.

FONTANEZ, dans le bas Languedoc, Diocèse d'Uzès, Parlement de Toulouse, Intendance de Montpellier, Recette d'Uzès, a 156 habitans.

FONTANGES, Ville, Marquisat, dans l'Auvergne, Diocèse de Saint-Flour, Parlement de Paris, Intendance de Riom, Election de Saint-Flour, a 1400 habitans.

FONTANIERE, sur les confins de l'Auvergne, Diocèse de Limoges, Parlement de Paris, Intendance de Moulins, Election de Combrailles, a 136 habitans. C'est une Paroisse située sur une hauteur; les terres maigres à seigle, blad noir & avoine, les uns aucun commerce. M. le Duc d'Orléans en est Seigneur.

FONTANIEUX, dans le Dauphiné, Diocèse, Parlement, Intendance & Election de Grenoble, a 86 habitans.

FONTANILS & Despendances, dans le Roussillon, Diocèse de Perpignan, Conseil, Intendance & Viguerie de Roussillon, a 46 habitans.

FONTAINONS & Despendances, dans le Rouergue, Diocèse de Rodez, Parlement de Toulouse, Intendance de Montauban, Election de Villefranche, a 64 habitans.

FONTAN & Chadareilles, dans le bas Languedoc, Diocèse de Méude, Parlement de Toulouse, Intendance de Montpellier, Recette de Méude, a 676 habitans.

F
de B
F C
Joc,
tenda
habite
F C
d'ou
d'Hor
guedo
& de
livres
F C
guedo
loufe,
bonne
F C
de La
Baillia
à fel d
de la
tagne
F C
Diocè
ce d'A
habita
FO
Diocè
dauce
habita
la H
Diocè
Election
quet e
FO
cè de
Election
FO
Diocè
dauce
certe d
au mil
fertile
FO
Diocè
dauce
bitans.
FO
cè de
Tours
FO
Diocè
tenda
d'Ange
FO
se de
ce de
taus.
& non
est tou
FO
cè de
d'Alen
FO
cè de
de Car
FO
cè de
de Mo
Mourin
FO
ce,

FONTANGIERS, dans le Berry, Diocèse de Bourges, Archevêque d'Argenton.

FONTARECHES, dans le bas Languedoc, Diocèse d'Uzès, Parlement de Toulouse, Intendance de Montpellier, Recette d'Uzès, a 496 habitans.

FONTCHAUD, Fontcalde ou Foucalde, d'où vient aussi Foucauld, *Fons Calidus*, Abbaye d'Hommes, Ordre de Prémontré, dans le Languedoc, Diocèse de Saint-Pons; elle est Régulière & de la Reforme: elle vaut à l'Abbé quinze cens livres de rente.

FONTCOUVERTE, dans le bas Languedoc, Diocèse de Narbonne, Parlement de Toulouse, Intendance de Montpellier, Recette de Narbonne, a 235 habitans.

FONTELLE, dans la Bourgogne, Diocèse de Langres, Parlement & Intendance de Dijon, Bailliage & Recette de Semur en Auxois, Grenier à sel de Viteaux, a 108 habitans. Ce lieu qui est de la Paroisse de S. Memin, est situé sur une montagne, & a peu de vignes.

FONTEREDRE, dans la basse Navarre, Diocèse de Lescar, Parlement de Pau, Intendance d'Auch, Sénéchaussée & Recette de Pau, a 12 habitans.

FONTELAIREAU, dans l'Angoumois, Diocèse d'Angoulême, Parlement de Paris, Intendance de Limoges, Election d'Angoulême, a 639 habitans.

LA FONTELAYE, dans la Normandie, Diocèse, Parlement & Intendance de Roüen, Election d'Arques, a 182 habitans. M. du Bortquet en est Seigneur.

FONTENAILLES, dans la Brie, Diocèse de Sens, Parlement & Intendance de Paris, Election de Montereau, a 368 habitans.

FONTENAILLES, dans la Bourgogne, Diocèse d'Auxerre, Parlement de Paris, Intendance de Dijon, Bailliage, Grenier à sel & Recette d'Auxerre, a 194 habitans. Ce lieu est situé au milieu de plusieurs montagnes, en un pays fort fertile: c'est un pays de bois & de buissons.

FONTENAILLES, dans la Normandie, Diocèse de Bayeux, Parlement de Roüen, Intendance de Caën, Election de Bayeux, a 167 habitans.

FONTENAY, Bourg, dans l'Anjou, Diocèse d'Angers, Parlement de Paris, Intendance de Tours, Election de la Flèche, a 500 habitans.

FONTENAY, Bourg, dans la Saintonge, Diocèse de Saintes, Parlement de Bordeaux, Intendance de la Rochelle, Election de Saint-Jean-d'Angely, a 490 habitans.

FONTENAY, dans la Normandie, Diocèse de Coutances, Parlement de Roüen, Intendance de Caën, Election de Carentan, a 604 habitans. M. le Marquis de Souhary en est Seigneur, & nomme à la Cure qui est très-bonne. La mer est tout proche.

FONTENAY, dans la Normandie, Diocèse de Sées, Parlement de Roüen, Intendance d'Alençon, Election d'Argentan, a 456 habitans.

FONTENAY, dans la Normandie, Diocèse de Sées, Parlement de Roüen, Intendance de Caën, Election de Mortain, a 473 habitans.

FONTENAY, dans la Normandie, Diocèse, Parlement & Intendance de Roüen, Election de Montvilliers, a 325 habitans. L'Abbesse de Montvilliers en est Dame.

FONTENAY, dans la Normandie, Diocèse, Parlement & Intendance de Roüen, Elec-

tion de Gisors, a 397 habitans.

FONTENAY, dans la Normandie, Diocèse de Bayeux, Parlement de Roüen, Intendance de Caën, Election de Bayeux, a 271 habitans. Ce lieu est situé sur la riviere d'Orne, à deux lieues au midi de Caën. Il y a une Abbaye d'Hommes, de l'Ordre de S. Benoît, qui vaut trois mille livres de revenu.

FONTENAY, dans la Picardie, Diocèse de Beauvais, Parlement & Intendance de Paris, Election de Beauvais, a 379 habitans.

FONTENAY, dans la Picardie, Diocèse de Soissons, Parlement de Paris, Intendance & Election de Soissons, a 340 habitans.

FONTENAY, dans la Champagne, Diocèse de Langres, Parlement & Intendance de Paris, Election de Tonnerre, a 298 habitans.

FONTENAY, dans le Berry, Diocèse de Bourges, Parlement de Paris, Intendance & Election de Bourges, a 156 habitans. C'est une Paroisse, dont la Cure qui vaut sept cens livres de rente, est au patronage du Chapitre de S. Laurian de Valon. Le terroir est fertile en toute sorte de bleds & pâturages; le commerce consiste en bleds, moutons & laines. L'on adresse les Lettres pour ce lieu à Baugy.

FONTENAY, dans le Blésois, Diocèse de Blois, Parlement de Paris, Intendance d'Orleans, Election de Romorantin, a 185 habitans.

FONTENAY, dans le Gàtinois, Diocèse d'Orleans, Parlement de Paris, Intendance d'Orleans, Election de Gien, a 616 habitans.

FONTENAY ou S. André de Fontenay, dans la Normandie, Diocèse de Bayeux, Parlement de Roüen, Intendance & Election de Caën, a 332 habitans.

FONTENAY ou S. Martin de Fontenay, dans la Normandie, Diocèse de Bayeux, Parlement de Roüen, Intendance & Election de Caën, a 255 habitans.

FONTENAY, dans le Gàtinois, Diocèse de Sens, Parlement de Paris, Intendance d'Orleans, Election de Montargis, a 208 habitans.

FONTENAY, dans le Nivernois, Diocèse de Nevers, Parlement & Intendance de Paris, Election de Vezelay, a 154 habitans.

FONTENAY, dans la Franche-Comté, Diocèse, Parlement & Intendance de Besançon, Bailliage & Recette de Poligny, a 328 habitans. Il y a un Prieuré Conventuel ou Rural, dépendant de Cluny; il est en Commande.

FONTENAY ou Vouenet, Bourg, dans la Bourgogne, Diocèse d'Auxerre, Parlement de Paris, Intendance de Dijon, Bailliage & Recette d'Auxerre, Grenier à sel de Clamecy, a 668 habitans. Ce lieu est situé dans un pays fort fertile, à six lieues d'Auxerre. Il est remarquable pour la grande bataille entre les enfans de Louis le Débonnaire, après la mort de ce Prince, le 25 Juin 842. où il resta plus de cent mille hommes sur la place; Charles le Chauve étoit ligé avec son frere Louis Roy de Baviere, contre ses deux autres freres Lothaire & Pepin.

FONTENAY, dans la Bourgogne, Diocèse d'Autun, Parlement & Intendance de Dijon, Bailliage, Grenier à sel & Recette de Charolles, a 263 habitans. Ce lieu qui est situé à une lieue de Charolles, est entouré de bois & de plaines; le Prieur de la Madelene de Charolles est Collateur de la Cure.

FONTENAY, dans la Bourgogne, Diocèse d'Autun, Parlement & Intendance de Dijon,

Bailliage & Recette de Semur en Auxois, a 180 habitans. Ce lieu est situé près de Montbard. Il y a une Abbaye de Bernardins, Ordre de Cîteaux, Fille de Clairvaux. Elle a été fondée en 1119. sous l'invocation de Notre-Dame, par Hugues II. Duc de Bourgogne. La cérémonie de sa Dédicace fut faite par le Pape Eugene III. & S. Bernard y assista.

FONTENAY, Baronie, dans la Sénéchaussée de Moulins, Diocèse & Intendance de Bourges. Cette Terre est située à huit lieues de Bourges; elle relève de la Baronie de Germigny, sa Justice s'étend sur les Paroisses de Neronde, Leudron & Ignol. Son territoire est abondant en froment & autres grains, & l'on y nourrit grasement le gros bétail. Elle est régie par la Coutume locale de Germigny, & tous les Fiefs qui en relevent lui payent quint & requint. Ses premiers Seigneurs portoient le nom de cette Terre, ils sont connus dès l'an 1152. ils l'ont possédée jusqu'en 1529 qu'elle a passé par alliance dans la Maison de Montcaulin.

FONTENAY-Bossery, dans la Champagne, Diocèse de Sens, Parlement & Intendance de Paris, Election de Sens, a 68 habitans.

FONTENAY-le-Louvet, *Fontanetum, Fontenarium, Fontenium-Lupelli*, dans la Normandie, Diocèse & Archidiaconé de Séez, Doyenné, Parlement de Rouen, Intendance, Bailliage, Vicomté, Election & Grenier à sel d'Alençon, & à deux lieues & demie de cette Ville au nord ouest, a 400 habitans.

Ce lieu est très-remarquable, pour avoir été celui où S. Evremond bâtit son principal Monastère au septième Siècle; & si le Pere Mabillon n'avoit connu, il n'auroit eu garde de supposer dans les Actes des Saints de son Ordre, & dans ses Annales, avec l'Autheur du *Nestris pia*, que le Fontenay du Diocèse de Séez ou ce Saint se retira, fut devenu le Fontenay proche de Caën, du Diocèse de Bayeux, éloigné de celui-là de quinze lieues: ils s'appuyent l'un & l'autre seulement, sur ce qu'on y voit une Abbaye de l'Ordre de S. Benoît qui y fut fondée au onzième Siècle. Il est vrai que les Normans ont relevé plusieurs des anciennes Abbayes qu'ils avoient détruites, mais il y en a aussi beaucoup où il ne s'est depuis formé que de simples Paroisses, & c'est ce qu'on remarque au moins pour trois des Monastères de S. Evremond, dont celui de ce Fontenay en est un. Les deux autres sont ceux de S. Didier & du Mont-dumaire, appelé vulgairement *Montmerré*, qui ne sont non plus que des Paroisses du Diocèse de Séez. Ce qui fait bien clairement reconnoître le premier de ces Monastères, est qu'il est dit dans la Légende de S. Evremond, qu'il vint dans le désert de Fontenay, faisant partie de la Forêt d'Escouves, au Diocèse de Séez; qu'il y bâtit un Monastère avec une Eglise en l'honneur de la sainte Vierge, & qu'il construisit encore aux environs cinq autres Monastères & Eglises, dont une étoit sous l'invocation de S. Didier. Or Fontenay le Louvet joint la Forêt d'Escouves; son Eglise Paroissiale est sous le titre de la Mere de Dieu; celle de S. Didier n'en est qu'à demi-lieu, & la mémoire de S. Evremond s'est toujours conservée dans le pays; de manière qu'on montre encore à Fontenay le lieu de son tombeau, d'où son corps fut tiré & porté à S. Evrou, durant les ravages des Normans. Le Pere Mabillon s'est aussi fort trompé en méprisant cette Légende de S. Evremond, qui lui a paru mériter peu de foi;

car bien examinée, on n'y trouve rien qui ne s'accorde parfaitement avec l'état présent des Lieux; & si ce sçavant Benedictein a été choqué de ce qu'on y fait Saint Evremond contemporain de S. Evrou, qu'il estimoit plus ancien d'un Siècle, ce n'est que parce qu'il a lui-même renversé les caractères Chronologiques de la Légende de ce dernier Saint, quoique très-conformes à ceux de la Légende du premier, pour suivre à cet égard des Écrivains peu exacts du douzième Siècle, comme on l'a démontré sur l'Article de l'Abbaye de S. Evrou.

Pour revenir à Fontenay le Louvet, il a été ainsi surnommé afin de le distinguer du Fontenay sur Orne, du même Diocèse; & apparemment que ce surnom venoit de ce qu'il avoit appartenu à Louvel ou Louvet de la Roche, l'un de ses anciens Seigneurs. Celui-ci donna aux Moines de S. Martin de Séez le 27. Aoust 1081. entr'autres choses, les deux tiers de la dixme de ses deux Moulins de Fontenay, avec celle de deux Vavassories, que David & Raoul tenoient de lui, en reconnaissance de quoi ils le gratifièrent de cent sols Manteaux; ils leur accorderent de plus que lui & sa Mère seroient enterrez parmi eux, comme leur frere & leur sœur, & il leur promit de son côté qu'ils auroient tous les meubles qu'elle & lui laisseroient à leur mort. *Atque pradiatus (Lupellus) pro ea (matre) eandem conventionem fecit, ut in suo sine omnia sua nobis (Monachis) dimitteret, & sic honestè à nobis in soror nostra sepeliretur.*

On ne connoît pas bien les descendants de ce Louvet de la Roche; car on voit seulement quelques autres Seigneurs de Fontenay, qui ne prenoient que le nom de Fontenay, mais qui néanmoins pouvoient venir de lui. Ainsi on trouve dans le registre de Philippe Auguste d'environ l'an 1110. un Raoul de Fontenay tenant un demi-Fief dans le Bailliage d'Alençon. Jean de Fontenay vendit au Chapitre de Séez la dixme qu'il avoit à Longuenoc vers l'an 1142. & en 1147. il déclara aux réformateurs des Forêts l'appanage d'Alençon, que par son Fief de Fontenay, il pouvoit prendre dans la Forêt d'Escouves du bois pour *arder & heberger*, y faire pâturer ses bêtes, excepté dans les taillis & dans les défrus, s'approprier les effains de mouches qu'il pourroit trouver dans le Val de Fontenay, & même prendre toute bête sauvage qui venoit de la Forêt sur sa terre & la pour suivre jusqu'au chemin férté. Il ajouta que ses Vassaux avoient aussi le droit d'usage dans la même Forêt, moyennant une rente qu'ils payoient à son arbitrage pour le profit particulier; & que de son côté il étoit obligé de visiter cette Forêt deux fois par an à la fenille & au bourgeon, avec les autres Francs de la Forêt: comme aussi de juger avec eux les contestations qui survenoient au sujet de ladite Forêt; & qu'outre ces charges il devoit encore quarante jours de garde par lui & par ses hommes à la Porte de Lanerel à Alençon en sens de Guerre, toutes les fois qu'il en étoit besoin. On voit encore un Hugues de Fontenay, qui en 1164. nomma à la Cure de Longuenoc comme Seigneur de Fontenay.

C'est aujourd'hui un plein Fief, qui n'est plus que de mille ou douze cens livres de rente; il relève du Château d'Alençon, & le Patronage de la Cure, qui est de six ou sept cens livres, y est toujours attaché. Gui de la Pommeraye qui avoit épousé Jeanne de Sully, & qui étoit apparemment petit-fils par sa Mere, de Hugues de Fontenay, y nomma

nomma en 1489. Il fut Pere de Hugues de la Pommeraye, après la mort duquel François de Silly y nomma en 1519. comme gardien des enfans de ce Hugues; ce que fit aussi Olivier de la Pommeraye l'un d'eux, en 1542. & René de la Pommeraye fils d'Olivier en 1561. Mais en 1563. Guillaume de Cadier y présenta au d^{ro}it de la queue de la Pommeraye la Femme, fille ouœur de ce dernier, en 1583. Ce fut Jean de Cadier, qui dès 1583. avoit nommé à la Cure de S. Didier; peut-être étoit-ce lui & non pas un fils de même nom, qui nomma encore à la Cure de Fontenay en 1610. se disant Seigneur & Patron de Fontenay, Louguenoc, & S. Didier; Seigneur aussi du Plessis en Courquain au Maine, & Gentilhomme ordinaire de la Chambre du Roy. Jacques Oder de Cadier y nomma parcellément en 1634. 1641. & 1664. prenant aussi toutes les mêmes qualitez cette dernière fois. Sa petite-fille épousa un Gentilhomme du nom de Mesfenge, dont le fils posséde aujourd'hui la Terre de Fontenay; mais il semble qu'elle ait été vendue au commencement de l'autre Siécle, à Guillaume Cochon, dont on a une présentation à la Cure de S. Didier de l'an 1603. où il se dit Seigneur & Patron de Fontenay, Longuenoc, S. Didier, & Président de l'Élection d'Alençon, & en ce cas, il l'aura été par une vente conditionnelle qui n'aura point eu son entier effet, ou bien il en jouissoit par quelque alliance.

FONTENAY - l'Abbatu, Bourg. dans la Saintonge, Diocèse de Saintes, Parlement de Bordeaux, Intendance de la Rochelle, Élection de S. Jean d'Angely, a 986 habitans. C'étoit ci-devant une Baronie, qui a été érigée en 1714. en Duché-Pairie, sous le nom de Rohan, en faveur d'Hercule Meriadec de Rohan Guéméné.

FONTENAY-le-Comte, Ville, dans le Poitou, Diocèse de la Rochelle, Parlement de Paris, Intendance de Poitiers, Chef-lieu d'un Bailliage & d'une Élection, a environ 6690 habitans. Cette Ville qui est un Gouvernement de Place, est située sur la Riviere de Vendée, au pied d'un coteau, dans un vallon, où elle tend ses Fauxbourgs, qui sont plus grands qu'elle-même; elle est à sept lieux de la mer & à trois de Maillelais. Elle a pris son nom d'un Château que les Comtes de Poitiers y avoient fait bâtir, & où ils faisoient leur demeure; il n'en reste plus que deux tours. Cette Place a beaucoup souffert dans les guerres de la Religion. Il y a dans la Ville trois Paroisses, dont les Cures sont de peu de revenu; il y a aussi deux Hôpitaux, des Jacobins & des Cordeliers: le Collège est gouverné par les Jésuites; les Filles de Notre-Dame & les Charités y ont aussi leurs Couvens. Fontenay-le-Comte a un Hôtel de Ville, à la tête duquel est un Maire perpétuel; une Sénéchaussée Royale, une Marchaussée, une Justice des Traités & une Maîtrise des Eaux & Forêts.

Le principal commerce de Fontenay & des environs, consistoit en la fabrique des draps & étoffes de laine, grains, chevaux, mulets & bestiaux; mais il est presque entièrement cessé. Il se tient tous les ans trois Foires à Fontenay, qui sont fréquentées de tous les Marchands du Royaume; on y voyoit même autrefois quantité d'étrangers. A présent le grand débit est celui des bestiaux, depuis que la Manufature des laines est tombée. C'est la patrie de Nicolas Rapin, François Vielle & du Président Brisson, tous trois connus dans la République des Lettres.

L'Élection de Fontenay-le-Comte est après celle de Poitiers, la plus grande de la Province. On y

compte cent soixante deux Paroisses & soixante six mille personnes. Le pays en est naturellement divisé en plaines, qui rapportent des grains de toutes espèces; & en terres de bocages, dont le principal produit est l'herbe, qui sert à la nourriture des bestiaux; on y recueille peu de froment; mais plus de seigle qu'il ne s'y en consomme par le peuple. Il y a un petit district qui renferme douze Paroisses, & qui est appelé le Bois d'Estors, lequel est entièrement planté d'arbres fruitiers, & dont tout le commerce consiste en fruits. Il y a douze autres Paroisses, situées dans des marais desséchés, où la terre produit en abondance toutes sortes de grains & de fourrages; & on y élève quantité de poulains par la raison de cette commodité. Il y avoit des marais salans dans quatre de ces Paroisses; sçavoir, Champagne, Puivarcœur, Triaix & S. Michel en l'Hevin; mais l'augmentation des droits de la Traite de Charente, les a fait abandonner du moins pour la plus grande partie.

FONTENAY-le-Fléury, dans la Beauce, Diocèse de Chartres, Parlement & Intendance de Paris, Élection de Montfort, a 266 habitans.

FONTENAY-le-Marmion, dans la Normandie, Diocèse de Bayeux, Parlement de Roüen, Intendance & Élection de Caën, a 436 habitans.

FONTENAY-le-Poinsel, dans la Normandie, Diocèse de Bayeux, Parlement de Roüen, Intendance & Élection de Caën, a 548 habitans.

FONTENAY-le-Vicomte, dans l'Isle de France, Diocèse, Parlement, Intendance & Élection de Paris, a 230 habitans.

FONTENAY-les-Bagneux, dans l'Isle de France, Diocèse, Parlement, Intendance & Élection de Paris, a 586 habitans. Ce lieu est fort fréquenté par les Parisiens pour ses belles promenades; & ses bosquets de Rolliers; ce qui le fait appeler ordinairement Fontenay aux Roses.

FONTENAY-les-Bois, dans l'Isle de France, Diocèse, Parlement, Intendance & Élection de Paris, a 964 habitans.

FONTENAY-lès-Bric, dans l'Isle de France, Diocèse, Parlement, Intendance & Élection de Paris, a 441 habitans.

FONTENAY-lès-Louvres, dans l'Isle de France, Diocèse, Parlement, Intendance & Élection de Paris, a 633 habitans. L'on y travaille beaucoup en dentelles.

FONTENAY-lès-Montbozon, dans la Franche-Comté, Diocèse, Parlement & Intendance de Besançon, Bailliage & Recette de Veuil, a 59 habitans.

FONTENAY-Mauvoisin, dans la Beauce, Diocèse de Chartres, Parlement & Intendance de Paris, Élection de Mantes, a 167 habitans.

FONTENAY-Saint-Pere, dans la Beauce, Diocèse de Chartres, Parlement & Intendance de Paris, Élection de Mantes, a 642 habitans.

FONTENAY-sur-Connie, dans la Beauce, Diocèse de Blois, Parlement de Paris, Intendance d'Orléans, Élection de Châteaudun, a 236 habitans.

FONTENAY-sur-Eure, dans la Beauce, Diocèse de Chartres, Parlement de Paris, Intendance d'Orléans, Élection de Chartres, a 250 habitans.

FONTENAY-Tréigny, Marquisat, dans la Brie, Diocèse de Meaux, Parlement & Intendance de Paris, Élection de Rosoy, a 664 habitans.

FONTENELLE, dans la Brie, Diocèse de Soissons, Parlement de Paris, Intendance de Soissons, Élection de Château-Thierry, a 143 habitans.

FONTENELLE, vulgairement Fontenello-rompent, *Fontanella*, *Abbatia de Fontanellis* ou de *Fimanco*, Abbaye d'Hommes, Ordre de S. Augustin & de la Réforme. Elle est située dans le Diocèse de Luçon au milieu des bois, à une lieue de la Roche-sur-Yon. Elle a été fondée l'an 1210. par Guillaume de Matleou Prince de Talmond, & Beatrix son Epouse Dame de Machecou & autres lieux; elle vaut par an à l'Abbé quatre mille livres.

FONTENELLE, dans la Franche-Comté, Diocèse, Parlement & Intendance de Besançon, Bailliage d'Ornans, a 172 habitans.

FONTENELLE, dans la Franche-Comté, Diocèse, Parlement & Intendance de Besançon, Bailliage & Recette de Gray, a 119 habitans.

FONTENELLE, dans la haute Alsace, Diocèse de Basle, Conseil & Intendance d'Alsace, Bailliage de Bercort, a 68 habitans.

FONTENELLE & Papeloux, dans la Picardie, Diocèse de Laon, Parlement de Paris, Intendance de Soissons, Election de Guise, a 307 habitans.

FONTENELLE-les-Montby, dans la Franche-Comté, Diocèse, Parlement & Intendance de Besançon, Bailliage & Recette de Baume, a 68 habitans.

la **FONTENELLE**, dans la Beauce, Diocèse de Blois, Parlement de Paris, Intendance d'Orléans, Election de Châteaudun, a 708 habitans.

la **FONTENELLE**, dans la Bretagne, Diocèse & Parlement de Rennes, Intendance de Nantes, Recette de Rennes, a 268 habitans.

FONTENELLES, dans le Vexin, Diocèse de Roüen, Parlement & Intendance de Paris, Election de Pontoise, a 32 habitans.

FONTENELLES, dans la Normandie, Diocèse de Lisieux, Parlement de Roüen, Intendance d'Alençon, Election de Lisieux, a 120 habitans.

FONTENELLES, Abbaye de Filles, Ordre de Cîteaux, Fille de Clairvaux. Elle est située dans le Hainaut à une lieue de Valenciennes, dans le Diocèse & sur le chemin de Cambrai. Elle a été fondée l'an 1212. par Jeanne & Agnès, saintes Filles de Helin, Chevalier, Seigneur d'Aunoy.

FONTENERMOULT, dans la Normandie, Diocèse de Bayeux, Parlement de Roüen, Intendance de Caën, Election de Vire, a 239 habitans.

FONTENILLES, dans le Périgord, Diocèse de Sarlat, Parlement & Intendance de Bordeaux, Election de Sarlat, a 909 habitans.

FONTENILLES, dans le Poitou, Diocèse de Poitiers, Parlement de Paris, Intendance de Poitiers, Election de S. Maixant, a 316 habitans.

FONTENILLES, dans l'Angoumois, Diocèse d'Angoulême, Parlement de Paris, Intendance de Limoges, Election d'Angoulême, a 92 habitans.

FONTENOIS, dans la Champagne, Diocèse de Reims, Parlement de Paris, Intendance de Châlons, Election de sainte Manchould, a 86 habitans.

FONTENOTTE, dans la Franche-Comté, Diocèse, Parlement & Intendance de Besançon, Bailliage & Recette de Baume, a 38 habitans.

FONTENOTTE, dans la Champagne, Diocèse de Langres, Parlement de Paris, Intendance de Châlons, Election de Langres, a 44 habitans.

FONTENOUILLE, dans la Champagne, Diocèse de Sens, Parlement & Intendance de Paris, Election de Joigny, a 275 habitans.

FONTENU, dans la Franche-Comté, Diocèse, Parlement & Intendance de Besançon, Bailliage & Recette de Poligny, a 122 habitans.

FONTENY, dans la Franche-Comté, Diocèse, Parlement & Intendance de Besançon, Bailliage & Recette de Vesoul, a 255 habitans.

FONTER, dans le Basadois, Diocèse de Basas, Parlement & Intendance de Bordeaux, Election de Condom, a 551 habitans.

FONLETTE, dans la Champagne, Diocèse de Langres, Parlement de Paris, Intendance de Châlons, Election de Bar-sur-Aube, a 464 habitans.

FONLETTE, dans la Bourgogne, Diocèse d'Autun, Parlement & Intendance de Dijon, Recette de Semur en Auxois, a 81 habitans.

FONLETTE, dans la Bourgogne, Diocèse d'Autun, Parlement & Intendance de Dijon, Bailliage & Recette de Bourbon-Lancy, a 74 habitans.

FONT-EVRAUD, *Fons Ebraudi*, Bourg, dans l'Anjou, Diocèse de Poitiers, Parlement de Paris, Intendance de Tours, Election de Saumur, a 1245 habitans. Ce Bourg est situé aux Confins des trois Provinces d'Anjou, Touraine & Poitou, à trois lieues de Saumur. Il étoit autrefois des dépendances du Loudunois. Le bienheureux Robert d'Arbrisselle, auparavant Archevêque de la Cathédrale de Rennes, s'étant retiré dans une Vallée du Loudunois, y fonda l'an 1106. deux Monastères; l'un pour des hommes, & l'autre pour des femmes, & donna le Gouvernement des deux Maisons & de toutes celles qui pouvoient s'établir du même Ordre, à la Supérieure du Monastère des femmes; sur l'exemple de S. Jean l'Evangeliste & de la Vierge. Le Pape Paschal II. approuva cette Institution le 4. Avril 1106. Cette Supérieure prit quelque tems après le titre d'Abbesse. Elle est la Générale de tout l'Ordre, qui est assez répandue en France. Cette Abbaye est immédiatement soumise au S. Siège: la Communauté des Filles est de cent cinquante Religieuses pour l'ordinaire, & celle des hommes de soixante Religieux: le revenu des deux Communautés est d'environ cent mille livres.

Cette célèbre Abbaye a donné le nom au Bourg qui s'est formé aux environs, par le grand concours de gens qui y étoient attirés par la sainteté de cette double Maison. Ce furent Aremburge & Adelaïde sa Fille, qui donnerent le fonds où est bâtie l'Eglise. Elle a été dotée dans ses commencemens par Berlay Sire de Montreuil, Gautier, Souverain de Monforeau; par la Comtesse d'Aremburg ou Aremburg; par les deux Foullques d'Angers; par les Comtes de Bretagne, Rois d'Anglerre, qui y ont leur Mausolée. Elle a été aussi augmentée des libéralités de plusieurs Rois de France, & les Papes l'ont honorée de plusieurs beaux Privilèges. Elle doit son établissement au crédit & aux bonnes intentions de Pierre, pour lors Evêque de Poitiers, & comme on a dit, de Robert d'Arbrisselle, dont il étoit intime ami. Celle qui fut proposée la première à la conduite de cette Maison, fut haute & puissante Dame Herfende de Champagne, fille de Payen, Cheva-

lier,
l'un
la m
de M
cong
Robt
fond
n'en
F
de B
Mon
F
l'Ord
Selve
Elle
Vico
de S.
embr
mille
FC
Beata
baye
Gerau
par E
que d
Elle e
lac, d
est bâ
nom
Cloitr
lin, p
sur l'
Moult
la dan
FO
Jehni
dre de
tigny
Basas
& à d
1124. p
Bertra
son ét
comme
parut p
Gaufre
d'en é
Abbez
pour le
vre qui
qu'en
mille
FO
ce, Di
d'Aix,
habitan
FO
cèse d
Toulou
FO
guedoc
Intend
ne, a
FO
Diocè
ver. L
FO
d'Abba
d'Hou
vaux,
ry, D
entre

lier, Comte de Champagne & sœur de Hubert l'un des Nobles de cette Province. L'an 1101. après la mort du vieux Guillaume son mari Souverain de Montoreau, elle prit le dégoût du monde, & conçut l'amour de la Retraite en écoutant prêcher Robert d'Arbrisselle qui jetoit alors les premiers fondemens de cette Maison; elle s'y retira, & n'en accepta la conduite qu'en gémissant.

FONTEZ, dans le bas Languedoc, Diocèse de Bessiers, Parlement de Toulouse, Intendance de Montpellier, Recette de Bessiers, a 293 habitans.

FONTFROIDE, *Fons frigidus*, Abbaye de l'Ordre de Cîteaux, de la Filiation de Grand-Selve, dans le Languedoc, Diocèse de Narbonne. Elle a été fondée en 1130. ou 1145. par Emery, Vicomte de Narbonne; elle suivit d'abord l'Ordre de S. Benoît; mais du tems de S. Bernard, elle embrassa celui de Cîteaux. Son Abbé jouit de neuf mille livres de revenu.

FONTGAUFRE ou Fontgauffer, *Abbatia Beata Maria* ou *S. Geraldii Fontis Gausferii*, Abbaye de Filles, Ordre de S. Benoît, soumise à S. Gerould d'Orléans. On la dit fondée l'an 1095. par Enbolene, du consentement de Gerould, Evêque de Cahors, & de Pont de Gordon ses enfans. Elle est située dans le Périgord, au Diocèse de Sarlat, dans une Vallée au pied d'une montagne où est bâtie la petite Ville de Bleves. Elle a pris son nom d'une très-belle Fontaine, qui sourd dans le Cloître de cette Abbaye & fait tourner un Moulin, puis forme un Ruissseau nommé la Nauze, sur lequel on a mis pour le passer des meules de Moulins à Papier; elle se jette à demi-lieu de là dans la Dordogne.

FONTGUILLEM, *Fons Guillelmus*, ou *Vrilelmus*, ou *Fons Gaitta*, Abbaye d'Hommes, Ordre de Cîteaux, Fille de Gordon, ligne de Pontignoy, & de la réforme, située au Diocèse de Basas, en Gascogne, à quatre lieus de Langon, & à deux de Castel-Jaloux. Elle a été fondée l'an 1124. par un Vicomte de *Castello*, nommé Pierre. Bertrand Evêque de Basas l'a beaucoup contribué à son établissement: il en consacra l'Eglise, mais comme elle n'étoit que de bois, & qu'elle ne parut pas suffire à un si grand nombre de Religieux, Gausfroid successeur de Bertrand, forma le dessein d'en ériger une de pierres. Il écrivit à cet effet aux Abbez, Prieurs, Prêtres, Clercs, & autres Fideles, pour les exhorter à contribuer à cette bonne œuvre qui s'acheva vers l'an 1147. On y compte jusqu'en 1660. trente Abbez: le revenu est de dix mille livres ou environ.

FONTIENNE, *Fontiana*, dans la Provence, Diocèse de Sisteron, Parlement & Intendance d'Alix, Viguerie & Recette de Forcalquier, a 516 habitans.

FONTIÈR, dans le haut Languedoc, Diocèse de Mirepoix, Parlement & Intendance de Toulouse, Recette de Mirepoix, a 76 habitans.

FONTIÈRES-Cabardes, dans le haut Languedoc, Diocèse de Carcassonne, Parlement & Intendance de Toulouse, Recette de Carcassonne, a 801 habitans.

FONTMIRMONT, dans la Normandie, Diocèse de Courances. Il borde le Forêt de S. Sever. Le Seigneur en porte le nom.

FONTMORIGNY, *Fons-Morimicus*, ou *Abbatia Beata Maria de Fontis-Maurimico*, Abbaye d'Hommes, Ordre de Cîteaux, Fille de Clairvaux, & de la réforme. Elle est située dans le Berry, Diocèse de Bourges, frontière du Nivernois, entre Nevers & Montfaucon, à trois lieus de la

Chartre-sur-Loire, au midi & à deux petites lieus à l'orient de Montfaucon. Elle a été fondée le 6. des Nones de May 1148. pour des Religieux de S. Benoît, à la place desquels l'on mit des Religieux de Cîteaux en 1149. Elle vaut par an à l'Abbé quatre mille livres.

FONTOY, dans le pays Messin, Diocèse, Parlement, Intendance & Recette de Metz, a 201 habitans.

FONTPEDROSA, dans le Rouffillon, Diocèse de Perpignan, Conseil & Intendance de Rouffillon, Viguerie de Conflant, a 238 habitans.

FONTRABIOSA-Espofolla, dans le Rouffillon, Diocèse de Perpignan, Conseil & Intendance de Rouffillon, Recette de Conflant, a 118 habitans.

FONTRAILLE, dans le bas Armagnac, Diocèse d'Auch, Parlement de Toulouse, Intendance d'Auch, Election d'Arzac, a 368 habitans.

FONTRANNES, dans la Champagne, Diocèse de Troyes, Parlement de Troyes, Election de Châlons, Election de Troyes, a 148 habitans.

FONTROVILLEUSE, Fontaine d'eau minérale, située près Barbesieux; ses eaux sont limpides & sentent le marécage.

FONTVIEILLE, dans la Provence, Diocèse d'Avignon, Parlement & Intendance d'Alix, Viguerie & Recette de Tarascon, a 243 habitans.

FOO

FOOLS, dans la Bourgogne, Diocèse de Langres, Parlement & Intendance de Dijon; Bailliage & Recette de Bar-sur-Seine, a 56 habitans.

FOR

FORRAIN de Ratières, dans le Dauphiné, Diocèse, Parlement, Intendance & Election de Grenoble, a 146 habitans.

la **FORAINE**-d'Alegré, dans l'Auvergne, Diocèse de Saint-Flour, Parlement de Paris, Intendance de Riom, Election de Brioude, a 560 habitans.

la **FORAINE** de Chaude-Saigues, dans l'Auvergne, Diocèse de Saint-Flour, Parlement de Paris, Intendance de Riom, Election de Saint-Flour, a 1215 habitans.

la **FORAINE** de Pierre-Fort, dans l'Auvergne, Diocèse de Saint-Flour, Parlement de Paris, Intendance de Riom, Election de Saint-Flour, a 675 habitans.

la **FORAINE** de Ruines, dans l'Auvergne, Diocèse de Saint-Flour, Parlement de Paris, Intendance de Riom, Election de Saint-Flour, a 415 habitans.

FORAINS de Luzy, dans le Nivernois, Diocèse de Nevers, Parlement de Paris, Intendance de Moulins, Election de Nevers, a 367 habitans. C'est une Paroisse située à six lieus de la riviere de Loire; les terres un tiers à froment, & deux tiers à seigle & avoine; les pacages étendus, & les foins suffisans pour la nourriture des bestiaux; quelques bois de haute futaye & taillis, appartenans à M. le Duc de Nevers & à M. l'Abbé de Cluny; peu de vignes de fort mauvais rapport. M. le Duc de Nevers est Seigneur de ce lieu.

FORAINS de Visibie à la Morthe; dans le

Dauphiné, Diocèse, Parlement, Intendance & Election de Grenoble, a 261 habitans.

FORAINS de Visille & Montchabon, dans le Dauphiné, Diocèse, Parlement, Intendance & Election de Grenoble, a 196 habitans.

FORAINS & S. Maurice les Deoize, dans le Nivernois, Diocèse de Nevers, Parlement de Paris, Intendance de Moulins, Election de Nevers, a 360 habitans. C'est une Paroisse située sur la riviere de Loire; c'est bonnes terres varennnes qui produisent de très-beau seigle & quelque peu d'avoine; les pacages sont très-resterrez. M. le Duc de Nevers en est Seigneur.

la FORCADE-Castor, dans le Bearn, Diocèse de Lescar, Parlement & Intendance de Pau, Sénéchaussée d'Orthez, a 178 habitans.

FORCALDE, dans le haut Languedoc, Diocèse de Saint-Papoul, Parlement & Intendance de Toulouse, Recette de Saint-Papoul, a 141 habitans.

FORCALQUERRET, *Forcalquerii*, Baronie, dans la Provence, Diocèse de Toulouse, Parlement & Intendance d'Aix, Vigerie & Recette d'Yeres, a 268 habitans.

FORCALQUIERS, *Forcalquerium*, Ville, dans la Provence, Diocèse de Silleron, Parlement & Intendance d'Aix, Chef-lieu d'une Vigerie & d'une Recette, a 4021 habitans. Elle est située au bord de la riviere de Laye. Quoiqu'il ne soit parlé de cette Ville que dans le dixième siècle, elle étoit déjà considérable en 924. puisqu'elle étoit le retraite des peuples voisins dans les tems de guerre. Le Siège Episcopal de Silleron y a été transféré, vers l'an 1060. quelque tems, ce qui fait appeller sa Collégiale Concathédrale; elle est dédiée à Saint Marius, & son Chapitre est composé de trois Dignitez, dix Canonics & dix Bénéfices. C'étoit la Capitale du Comté de Forcalquier, dont les Seigneurs étoient Souverains. Ce Comté, depuis la division de la Provence entre les deux fils de Bozon II. échut à Robert, & comprenoit toute la partie de la Provence située en-deçà de la Durance, avec les Diocèses d'Ambrun & de Gap; mais à présent ce Comté ne comprend plus que les Villes & territoires de Forcalquier, Silleron, Pertuis. Apt, Sault, Grignan & Montdragon. Nos Rois ajoutent à leurs Titres dans les Lettres Patentes, celui de Comte de Forcalquier. L'air de cette Ville est fort sain, & ses environs sont fort abondans. Forcalquier est aussi Siège d'une Sénéchaussée.

Il y a un Couvent de Cordeliers, un de Recolets & deux Monastères de Religieuses. l'un d'Urfulines situé dans la Ville, & l'autre de Religieuses de la Visitation au Fauxbourg. Ses habitans sont exemts de péage dans toute l'étendue de la Provence, & dans le Vicomté de Talar; tout le terroir de la Ville est en franc-aleu.

Quelques-uns veulent que ce soit l'ancienne *Forum Nervonis* de Ptolomée, ou l'*Aluminium* des Itinéraires; mais le silence des premiers siècles à ce sujet en fait douter. L'on dispute fort sur l'éthimologie de son nom; les uns prétendent le tirer de *Furnus calcarinus*; parce que, disent-ils, il y avoit un four à chaux avant qu'on ait commencé à bâtir cette Ville; cette éthimologie semble autorisée par la signature d'un Comte de Forcalquier, qui a signé à la donation que Beatrix Comtesse de Melgueil, fit de son Comté à sa fille Ermangande, où ce Seigneur signe *Guillelmus Comes Furni Calquarii*; d'autres tirent son origine de *Fons Calcarinus*. Honoré Bouche veut que son nom vienne de *Forum*

Etiocorum. En effet c'étoit la demeure des *Etiocorii* du tems des Romains.

la FORCE, Duché, dans le Périgord, Diocèse de Périgueux, Parlement & Intendance de Bordeaux, Election de Périgueux, a 1025 habitans. Elle a été origée en Duché en 1637. en faveur de la branche aînée de Caumont.

la FORCE, dans le haut Languedoc, Diocèse de Saint-Papoul, Parlement & Intendance de Toulouse, Recette de Saint-Papoul, a 285 habitans.

FORCEVILLE & Hedauville, dans la Picardie, Diocèse de Noyon, Parlement de Paris, Intendance d'Amiens, Election de Peronne, a 441 habitans.

FORCEVILLE, dans la Picardie, Diocèse d'Amiens, Parlement de Paris, Intendance & Election d'Amiens, a 198 habitans.

FORCET, dans la Normandie, Diocèse, Parlement & Intendance de Rouen, Election de Gisors, a 849 habitans. M. de Chauvieu en est Seigneur.

FORCEY, dans la Champagne, Diocèse de Langres, Parlement de Paris, Intendance de Châlons, Election de Chaumont, a 185 habitans.

FORESMONTIER, dans la Picardie, Diocèse d'Amiens, Parlement de Paris, Intendance d'Amiens, Election de Doullens, a 307 habitans. Il y a dans ce lieu, qui a un Grenier à sel, une Abbaye d'Hommes, *Sancta Maria Forcisy Monasterium*; elle est de l'Ordre de S. Benoit, & a été fondée l'an 675. par S. Riquier Abbé de Cîteaux, qui mourut cette même année: elle vaut en tout sept ou huit mille livres de rente. La Cure de Forcismontier vaut huit cens livres de rente; elle est à la nomination de l'Abbé, qui est Seigneur du lieu. Le terroir produit bleds, menus grains & beaucoup de bois. De Foresmontier dépendent Hamel, Retz à Coulon, Bernay, Pontoiles, Romaire, Bonaille & Ducaille. M. de Mouchy est Seigneur de Pontoiles, M. de Grouches de Retz de Coulon & M. de May de Romaine. L'on adresse les Lettres de ce lieu à Abbeville ou à Bernay.

FOREST aux Guilons, Châtellenie, qui relève du Duché de Châteauroux, en Berry.

FOREST, dans l'Artois, Diocèse d'Arras, Parlement de Paris, Intendance d'Amiens, Gouvernement d'Arras, Bailliage & Recette de Lens, a 297 habitans.

FOREST, dans le Haynaut, Subdélégation de Landrecy; c'est une simple Seigneurie, dépendante autrefois du Domaine du Roy; & à présent à M. le Marquis de Bouffes, qui l'a achetée de Sa Majesté il y a environ trente ans. Elle comprend cinq cens dix mencaudées de terres labourables, & vingt-sept mencaudées en vergers & prairies. La Cure est de six cens livres de rente environ, sans Vicarie. Il y a 580 habitans, dont les uns sont laboureurs, & les autres bucherons.

FOREST-Poissant, dans la Bretagne, Diocèse de Quimper, Parlement de Rennes, Intendance de Nantes, Recette de Quimper, a 244 habitans.

FOREST-Labbaye, *Foresti Cella*, dans la Picardie, Diocèse d'Amiens, Parlement de Paris, Intendance d'Amiens, Election de Doullens, a 121 habitans. Ce lieu est à trois lieus d'Abbeville. La Cure vaut cinq cens livres de rente. M. le Commandeur de Beauvois en est Seigneur.

la FOREST, dans le Poitou, Diocèse de Poitiers, Parlement de Paris, Intendance de Poitiers, Election de Tholons, a 500 habitans.

la FOREST,

la FOREST, dans la Marche, Diocèse de Limoges, Parlement de Paris, Intendance de Moulins, Election de Guéret, a 42 habitans. C'est une Paroisse située à sept lieues de Guéret, les terres fertiles à seigle, bled noir, avoine & raves; les foins & les pacages, qui sont fort étendus, suffisent pour nourrir & engraisser les bestiaux & les moutons, dont on fait commerce aux Foires de S. Prien & de S. Leonardin; il y a des châtaigniers & autres arbres fruitiers; les habitans ne sont pas commodes. M. le Comte de Dagnon & M. de l'Eglise aux Bois en sont Seigneurs.

la FOREST, dans l'Auvergne, Diocèse de Clermont, Parlement de Paris, Intendance & Election de Riom, a 140 habitans.

la FOREST, dans la Bourgogne, Diocèse de Langres, Parlement & Intendance de Dijon, Bailliage & Election de Châtillon, Grenier à sel de Saux-le-Duc, a 168 habitans. Ce lieu qui est situé sur le penchant d'une montagne, est de la Paroisse de Terrefroncée; il passe à un quart de lieuë une petite Riviere qui ne peut être navigable.

la FOREST-au-Vray, Bourg, dans la Normandie, Diocèse de Séez, Parlement de Roüen, Intendance d'Alençon, Election de Falaise, a 988 habitans. Il s'y tient un marché.

la FOREST-Châboully, dans le Limosin, Diocèse de Limoges, Parlement de Bordeaux, Intendance & Election de Limoges, a 92 habitans.

la FOREST-Chouliere, dans le Limosin, Diocèse de Limoges, Parlement de Bordeaux, Intendance & Election de Limoges, a 52 habitans.

la FOREST de Cuiivy, dans la Beauce, Diocèse de Chartres, Parlement & Intendance de Paris, Election de Mantes, a 372 habitans.

la FOREST de Sainte-Croix, dans le Gâtinois, Diocèse de Sens, Parlement & Intendance de Paris, Election d'Estampes, a 176 habitans.

la FOREST & Hôpital au Bois, dans la Picardie, Diocèse de Noyon, Parlement de Paris, Intendance d'Amiens, Election de Peronne, a 83 habitans.

la FOREST du Parc, dans la Normandie, Diocèse d'Evreux, Parlement & Intendance de Roüen, Election d'Evreux, a 380 habitans. M. de Beaufort en est Seigneur.

la FOREST du Temple, dans la Marche, Diocèse de Limoges, Parlement de Paris, Intendance de Moulins, Election de Guéret, a 70 habitans.

la FOREST-le-Roy, dans la Beauce, Diocèse de Chartres, Parlement de Paris, Intendance d'Orleans, Election de Dourdan, a 310 habitans.

la FOREST & sa Trêve; dans la Bretagne, Diocèse de Saint-Pol de Leon, Parlement de Rennes, Intendance de Nantes, Recette de Saint-Pol de Leon, a 310 habitans.

FORESTIER, du Pont de Bouvolsin, dans le Dauphiné, Diocèse de Vienne, Parlement & Intendance de Grenoble, Election de Vienne, a 244 habitans.

le FORESTIER, dans le Forez, Diocèse de Lion, Parlement de Paris, Intendance de Lion, Election de Roanne, a 360 habitans.

FORESTIERE, dans le Dauphiné, Diocèse de Gap, Parlement & Intendance de Grenoble, Election de Gap, a 712 habitans.

la FORESTIERE, dans la Champagne, Diocèse de Troyes, Parlement de Paris, Intendance de Châlons, Election de Troyes, a 302 habitans.

FORET-S. Julien, dans le Dauphiné, Diocèse, Parlement, Intendance & Election de Grenoble, a 45 habitans

FOREZ, *Pagus Forensis*, Lieutenantance de Roy & Province, qui fait partie du Gouvernement Militaire de la Province du Lionnois; elle est bornée au septentrion par le Bourbonnois & la Bourgogne; à l'orient par le Beaujollois, le Lionnois & le Dauphiné; au midi par le Languedoc, & à l'occident par l'Auvergne. Elle se divise en haut & bas Forez. Il y a apparence que cette Province a emprunté son nom de la Ville de Feurs, en Latin, *Formm*, qui est la plus ancienne du Pays. La plus grande partie de cette Province consiste en une grande vallée fertile, agréable & entrecoupée de petites Rivieres, qui se jettent dans la Loire, & servent aux moulins des différentes Manufactures, particulièrement de fer, dont les Forensiens font un très-grand commerce en France & dans toute l'Europe. La Ville Capitale du Forez est à présent Montbrison, que Louis le Jeune donna à Guignes Comte de Forez. Les autres Villes sont Saint-Etienne de Furand, Feurs, Roanne & Saint-Chaumont. Ce pays étoit autrefois uni au Comté de Lionnois; mais depuis que ce dernier Comté a été donné aux Archevêques de Lion, le Forez a eu ses Comtes particuliers qui ont été puissans, & se font rendus vassaux des Rois de France; en reconnaissance du don de Montbrison qu'ils en avoient reçu: & depuis il a appartenu au Dauphin d'Auvergne, d'où il a passé dans la Maison de Bourbon, & a été réuni à la Couronne par François I. l'an 1532. Il y a dans le Forez plusieurs mines d'argent qui sont négligées.

FORFELIERE, dans la Champagne, Diocèse de Langres, Parlement de Paris, Intendance de Châlons, Election de Langres, a 28 habitans.

FORFRY, dans la Brie, Diocèse de Meaux, Parlement & Intendance de Paris, Election de Meaux, a 245 habitans.

FORGE-de-Champigny, dans la Bourgogne, Diocèse de Langres, Parlement & Intendance de Dijon, Bailliage & Recette de Bar-sur-Seine, a 240 habitans.

la FORGE de la Neuville, dans la Champagne, Diocèse de Langres, Parlement de Paris, Intendance de Châlons, Election de Chaumont, a 60 habitans.

FORGES S, Bourg, dans le pays d'Aunis, Diocèse de la Rochelle, Parlement de Paris, Intendance & Election de la Rochelle, a 672 habitans.

FORGES, Bourg, dans la Normandie, Diocèse, Parlement & Intendance de Roüen, Election de Neufchâtel, a 672 habitans. M. de Colandre en est Seigneur. La riviere d'Andelle prend sa source dans l'étendue de sa Paroisse. Il y a une fontaine d'eaux minérales, les plus estimées de la Province; elles sont froides & sentent le fer: il y a trois sources qui méloient autrefois leurs eaux. Louis XIII. les a fait séparer; l'une de ces sources, s'appelle Reinctte, l'autre la Royale, & la dernière la Cardinale; la Reinctte est la plus abondante, ses eaux se broüillent sur les sept ou huit heures du soir, & le matin elles deviennent rougeâtres, & le reste du tems elles sont fort claires. Ses sources sont situées au couchant du Bourg de Forges, auprès d'un Couvent de Capucins dans un vallonn. C'est le Chapitre de Gournay qui présente à la Cure. Ce Bourg est situé dans le pays de-Bray, à neuf lieues au nord de Roüen, à quatre de Gournay & à trois de Neufchâtel. Sa Paroisse est dédiée à S. Nicolas.

Son territoire est partagé en terres labourables, & bois de haute futaie.

FORGES, dans l'Isle de France, Diocèse, Parlement, Intendance & Election de Paris, a 505 habitans.

FORGES, dans le Dauphiné, Diocèse, Parlement, Intendance & Election de Grenoble, a 260 habitans.

FORGES, dans la Normandie, Diocèse de Séez, Parlement de Rouën, Intendance & Election d'Alençon, a 298 habitans.

FORGES, dans la Brie, Diocèse de Sens, Parlement & Intendance de Paris, Electica de Montereau, a 188 habitans.

FORGES, dans l'Anjou, Diocèse d'Angers, Parlement de Paris, Intendance de Tours, Election de Saumur, a 221 habitans.

FORGES, dans la Bretagne, Diocèse & Parlement de Rennes, Intendance de Nantes, Recette de Rennes, a 146 habitans.

les **FORGES**, dans la Marche, Diocèse de Nevers, Parlement de Paris, Intendance de Moulins, Election de Gueret, a 106 habitans. C'est une Paroisse située en plaine; les terres fertiles à seigle, peu de bled noir, avoine, orge, millet & ravens; les pacages & les foins sont bons & suffisans: Les habitans sont laborieux & commodes. Le Roy & M. de Montagnac de Tausannes en font Seigneurs.

les **FORGES**, dans le Forez, Diocèse de Lion, Parlement de Paris, Intendance de Lion, Election de Roanne, a 146 habitans.

les **FORGES**, dans le Poitou, Diocèse de Poitiers, Parlement de Paris, Intendance & Election de Poitiers, a 290 habitans.

FORGUES, dans le bas Armagnac, Diocèse d'Aire, Parlement de Toulouse, Intendance d'Auch, Election de Riviere-Verdun, a 146 habitans.

FORINS-de-Luzy, dans le Nivernois, Diocèse de Nevers, Parlement de Paris, Intendance de Moulins, Election de Nevers, a 296 habitans.

FORINS de S. Maurice, dans le Nivernois, Diocèse de Nevers, Parlement de Paris, Intendance de Moulins, Election de Nevers, a 351 habitans.

FORJU, dans le Gâtinois, Diocèse de Sens, Parlement & Intendance de Paris, Election de Melun, a 158 habitans.

FORLEANS, dans la Bourgogne, Diocèse de Langres, Parlement & Intendance de Dijon, Bailliage, Grenier à sel & Recette de Semur en Auxois, a 128 habitans. Ce lieu est situé en pays plain & beau. Les Chanoines du Chapitre d'Avallon sont Collateurs de la Cure.

FORMAUVILLE, dans la Normandie, Diocèse, Parlement & Intendance de Rouën, Election de Pontaudemer, a 900 habitans. M. de Brinon en est Seigneur.

FORMENTIN, dans la Normandie, Diocèse de Lisieux, Parlement & Intendance de Rouën, Election de Pont-l'Evêque, a 310 habitans. Le Seigneur en porte le nom.

FORMIGNY, *Forignium*, Bourg, dans la Normandie, Diocèse de Bayeux, Parlement de Rouën, Intendance de Caën, Election de Bayeux, a 555 habitans. Ce Bourg est situé entre Bayeux & Igny, à quatre lieues de la premiere Ville. Les François ont remporté une célèbre victoire sur les Anglois auprès de ce lieu, le 18. Avril 1450. après laquelle ces derniers furent obligés d'aban-

donner la Normandie. Elle n'est pas extraordinaire, par rapport au grand nombre de troupes, puisqu'il l'armée Angloise n'étoit que de sept mille hommes, & que celle des François n'étoit que de trois mille hommes; mais ce qu'il y a d'étonnant, c'est que les Anglois étoient supérieurs de plus de la moitié; ils furent toutefois battus d'une manière qu'ils y perdirent cinq mille hommes, tant tuez que pris; & que la victoire ne coûta pas dix hommes aux François. Les Anglois ne s'en purent jamais relever; & depuis cette journée en moins de quatre mois, on leur enleva Caën, Vire, Falaise, Domfront, Avranches, Bayeux, Vallognes & Cherbourg, qu'ils occupoient; & on les fit entièrement sortir de Normandie, le douzième jour d'Avoul de la même année 1450.

la **FORMIGUE**, *Formica*, petite Isle inhabitée, située auprès des Isles de Lerins; ce n'est proprement qu'un petit rocher.

FORMIGUIERE, dans le Rouffillon, Diocèse de Perpignan, Conseil & Intendance de Rouffillon, Vigerie de Conflant, a 163 habitans.

FORRIERES, dans le pays d'Annis, Diocèse de la Rochelle, Parlement de Paris, Intendance & Election de la Rochelle, a 271 habitans.

FORS, dans le Poitou, Diocèse de la Rochelle, Parlement de Paris, Intendance de Poitiers, Election de Niort, a 451 habitans.

FORSE, Bourg, dans le Maine, Diocèse de Mans, Parlement de Paris, Intendance de Tours, Election de Laval, a 266 habitans.

FORSHEIM, dans la basse Alsace, Diocèse de Spire, Conseil & Intendance d'Alsace, Bailliage d'Hagenau, a 145 habitans.

FORSTFELDEN, dans la basse Alsace, Diocèse de Spire, Conseil & Intendance d'Alsace, Bailliage de Fleckenstein, a 91 habitans.

FORT-du-Plafin, dans la Franche-Comté, Diocèse, Parlement & Intendance de Besançon, Bailliage & Recette d'Orgelot, a 315 habitans.

le **FORT-de-l'Ecluse**, dans le Bailliage de Gex ou le Bugey, situé au bord du Rhône, sur le chemin de Genève à la droite du Rhône, vis-à-vis le pas des Echelles; à une demi-lieue de ce Fort, le Rhône se perd avec impétuosité sous des rochers; il en fort à cinquante pas de là.

le **FORT de Meulent**, dans la Beauce, Diocèse de Chartres, Parlement & Intendance de Paris, Election de Manes, a 348 habitans.

le **FORT-Louis**, dans la basse Alsace, Diocèse de Strasbourg, Conseil & Intendance d'Alsace, Chef-lieu d'un Bailliage, a 158 habitans. Ce Fort a été bâti par les ordres de Louis le Grand, sous les soins du Maréchal de Vauban, dans une petite Isle du Rhin, que l'on appelloit Reopin. Ce Fort est un carré long & régulier, à dix lieues au-dessous de Strasbourg, formé par quatre bastions & quatre demi-lunes. Près du Fort dans la même Isle, l'on a bâti une petite Ville, dont les rues sont droites & d'une même symétrie. Cette Isle est entourée d'une enceinte de terre, défendue par plusieurs bastions & redans. C'est un Gouvernement de Place, du Gouvernement Militaire d'Alsace, avec Eta. Major.

FORTAN, dans la Beauce, Diocèse de Blois, Parlement de Paris, Intendance d'Orléans, Election de Vendôme, a 320 habitans.

la **FORTERESSE**, dans le Dauphiné; Diocèse de Valence, Parlement & Intendance de Grenoble, Election de Romans, a 268 habitans.

FORTUNIER, dans l'Auvergne, Diocèse

de S
de R
tans.

F
pays
Rece

F
Dioc
ce, C
F

Tulle
Limo

F
siers
Mon

F
meng
d'Aut

F
Prove
ce, V

Ce li
de la
pris s

du RH
tre le
du c

dans
une e
Galeje

F
de Fr
rie &

F
l'angu
Toule

Lodè
la F
cè

Rouff
le R
cè

lousé
FO
d'Al

Rece
FO
l'em

châte
gneur
FO

Reim
lons,
FO

valin
Parle
tion e

la
Sens,
de N

la m
l'em

166
la
se d'

Tour
bitans
FO

Dioc

rdinal-
puif-
le hom-
le trois
e, c'est
s de la
manière
at tuez
k hom-
pains de
falaise,
mes &
entiè-
me jour

de inha-
nce n'êt

uffillon,
nce de
habitans.

s, Dio-
Inten-
habiti-

la Ro-
de Poi-

ccé de
Tours,

Dioccé
Baillia-

Alsace,
d'Alfa-

us.

Comté,
fançon,

tans.

lage de
ne, sur

ne, vis-
é de ce

fous des

e, Dio-
t de Pa-

e, Dio-
ce d'Al-

habitans.

Grand,
dans une

ioin. Ce

x lieux

ere bas-

dans la

les rués

le est

par plu-

rsment

'Alsace,

de Saint-Flour, Parlement de Paris, Intendance de Riom, Election de Saint-Flour, a 189 habitans.

FORTWEILLER & la Cense, dans le pays Messin, Diocèse, Parlement, Intendance & Recette de Metz, a 127 habitans.

FORTZCHWEIR, dans la haute Alsace, Diocèse de Basse, Conseil & Intendance d'Alsace, Comté d'Horbourg, a 75 habitans.

FORZEE, dans le Limousin, Diocèse de Tulle, Parlement de Bordeaux, Intendance de Limoges, Election de Tulle, a 496 habitans.

F O S

FOS, dans le bas Languedoc, Diocèse de Biers, Parlement de Toulouse, Intendance de Montpellier, Recette de Biers, a 212 habitans.

FOS, dans le Comté & du Diocèse de Comenges, Parlement de Toulouse, Intendance d'Auch, Election de Comenges, a 267 habitans.

FOS du Martigues, *Fossa Mariana*, dans la Provence, Diocèse d'Arles, Parlement, Intendance, Viguerie & Recette d'Aix, a 247 habitans. Ce lieu est situé dans la Crau, à peu de distance de la mer, auprès du ruisseau du Galejon. Il a pris son nom des fosses ou canaux que Marius tira du Rhône à la mer, pour le mettre à couvert contre les *Cimbres* & les *Tentons*, qu'il défit peu après du côté d'Aix. L'on pêche beaucoup de poisson dans ce qui reste de cet ancien fossé, qui forme une espace d'étang, aussi-bien que dans celui du Galejon.

FOS-Emphoux, dans la Provence, Diocèse de Fréjus, Parlement & Intendance d'Aix, Viguerie & Recette de Barjoux, a 47 habitans.

FOS ou S. Jean de Fos, Ville, dans le bas Languedoc, Diocèse de Lodève, Parlement de Toulouse, Intendance de Montpellier, Recette de Lodève, a 918 habitans.

le FOSSAT, Bourg, dans le Roussillon, Diocèse & Parlement de Toulouse, Intendance de Roussillon, a 500 habitans.

le FOSSAT, dans le haut Languedoc, Diocèse, Parlement, Intendance & Recette de Toulouse, a 115 habitans.

FOSSÉ, dans le haut Languedoc, Diocèse d'Alat, Parlement & Intendance de Toulouse, Recette d'Alat, a 118 habitans.

FOSSÉ, dans la Normandie, Diocèse, Parlement & Intendance de Rouen, Election de Neufchâtel, a 423 habitans. M. du Fossé en est Seigneur.

FOSSÉ, dans la Champagne, Diocèse de Reims, Parlement de Paris, Intendance de Châlons, Election de Rhetel, a 108 habitans.

FOSSÉ-Louvain ou S. Aubin de Fossé-Louvain, Bourg, dans le Maine, Diocèse du Mans, Parlement de Paris, Intendance de Tours, Election de Mayenne, a 615 habitans.

la FOSSÉ, dans la Champagne, Diocèse de Sens, Parlement & Intendance de Paris, Election de Nogent, a 228 habitans.

la FOSSÉ, dans la Guenne, Diocèse, Parlement, Intendance & Election de Bordeaux, a 366 habitans.

la FOSSÉ de Tigne, dans l'Anjou, Diocèse d'Angers, Parlement de Paris, Intendance de Tours, Election de Montréuil-Bellay, a 340 habitans.

FOSSEMANANT, dans la Picardie, Diocèse d'Amiens, Parlement de Paris, Inten-

dance & Election d'Amiens, a 86 habitans.

FOSSEMARTIN, dans la Brie, Diocèse de Meaux, Parlement & Intendance de Paris, Election de Meaux, a 120 habitans.

le FOSSERET, dans le haut Languedoc, Diocèse de Rieux, Parlement & Intendance de Toulouse, Recette de Rieux, a 1625 habitans.

FOSSES, dans l'Isle de France, Diocèse, Parlement, Intendance & Election de Paris, a 161 habitans.

les FOSSES, dans le Poitou, Diocèse de la Rochelle, Parlement de Paris, Intendance de Poitiers, Election de Niort, a 410 habitans.

FOSSET, dans le Berry, Diocèse de Bourges, Parlement de Paris, Intendance de Bourges, Election de Blanc, a 385 habitans.

FOSSEUSES, dans le Vexin, Diocèse de Rouen, Parlement & Intendance de Paris, Election de Pontoise, a 185 habitans.

FOSSEUX, dans l'Artois, Diocèse d'Arras, Parlement de Paris, Intendance d'Amiens, Gouvernance, Bailliage & Recette d'Arras, a 198 habitans.

FOSSEZ, dans le Blésois, Diocèse de Blois, Parlement de Paris, Intendance d'Orléans, Election de Blois, a 221 habitans.

les FOSSEZ-Challons, dans le Poitou, Diocèse de la Rochelle, Parlement de Paris, Intendance de Poitiers, Election des Sables-d'Olonne, a 240 habitans.

FOSSOY, dans la Brie, Diocèse de Soissons, Parlement de Paris, Intendance de Soissons, Election de Château-Thierry, a 226 habitans.

F O T

FOTANGY, dans la Bourgogne, Diocèse d'Autun, Parlement & Intendance de Dijon, Bailliage & Grenier à sel de Saulieu, Recette de Semur en Auxois, a 186 habitans. Ce lieu est situé en plain pays, au pied d'une montagne. Les Chanoines du Chapitre de Saulieu font Collateurs de la Cure. Les Fiefs de Chamault & d'Aisy en dépendent.

F O U

FOUCARD, dans la Normandie, Diocèse, Parlement & Intendance de Rouen, Election de Caudebec, a 315 habitans. M. de la Barre en est Seigneur.

FOUCARMONT, *Fulcardimons*, dans la Normandie, Diocèse, Parlement & Intendance de Rouen, Election d'Eu, a 295 habitans. M. le Duc du Maine en est Seigneur. Ce lieu est situé sur la petite riviere d'Yere, à cinq lieus de la ville d'Eu & à quatre d'Aumale. Il y a une Abbaye d'Hommes, sous le nom de *Sancti Joannis Evangelista de Monesfulcardi Abbatis*; de l'Ordre de Cîteaux, Fille de Savigny; elle est Régulière & de la Réforme. Elle a été fondée le 8. des Calendes d'Aoust 1130. par Henry Comte d'Eu, & vaut par an tout douze mille livres de rente.

FOUCARVILLE, dans la Normandie, Diocèse de Coutances, Parlement de Rouen, Intendance de Caën, Election de Carentan, a 256 habitans. Ce lieu est situé sur la côte du Coutantin.

FOUCHANGE, dans la Bourgogne, Diocèse de Langres, Parlement, Intendance, Bailliage & Recette de Dijon, a 95 habitans. Ce lieu est situé sur une colline proche la Thille, à trois

lieux de Dijon ; c'est un pays de marçage & de plaine.

FOUCHECOURT & le Moulin, dans la Franche-Comté, Diocèse, Parlement & Intendance de Besançon, Bailliage & Recette de Vesoul, a 172 habitans.

FOUCHERAUD, dans la Bourgogne, Diocèse de Besançon, Parlement & Intendance de Dijon, Bailliage, Grenier à sel & Recette d'Auxonne, a 338 habitans. Ce lieu est situé entre deux collines ; il y a des vignes, & il y passe un petit ruisseau.

FOUCHERANS, dans la Franche-Comté, Diocèse, Parlement, Intendance, Bailliage & Recette de Besançon, a 122 habitans.

FOUCHERES, dans le Gâtinois, Diocèse de Sens, Parlement & Intendance de Paris, Election de Nemours, a 351 habitans.

FOUCHEROLLES, dans le Gâtinois, Diocèse de Sens, Parlement & Intendance de Paris, Election de Nemours, a 100 habitans.

FOUCLIS, dans la basse Alsace, Diocèse de Strasbourg, Conseil & Intendance d'Alsace, Terres du grand Chapitre, a 113 habitans.

FOUCRAINVILLE, dans la Normandie, Diocèse d'Evreux, Parlement & Intendance de Rouen, Election d'Evreux, a 181 habitans. C'étoit à Madame la Princesse.

FOUDON, dans l'Anjou, Diocèse d'Angers, Parlement de Paris, Intendance de Tours, Election d'Angers, a 630 habitans.

FOUDREMAND & la Gauge Valier, dans la Franche-Comté, Diocèse, Parlement & Intendance de Besançon, Bailliage & Recette de Vesoul, a 275 habitans.

FOUCEY, dans le Berry, Diocèse de Bourges, Parlement de Paris, Intendance & Election de Bourges, a 361 habitans.

FOUENCAMPS, dans la Picardie, Diocèse d'Amiens, Parlement de Paris, Intendance d'Amiens, Election de Mondidier, a 235 habitans.

FOUFERANS, dans la Bourgogne, Diocèse de Langres, Parlement, Intendance, Bailliage & Recette de Dijon, a 64 habitans.

FOUGAN, dans le haut Languedoc, Diocèse de Mirepoix, Parlement & Intendance de Toulouse, Recette de Mirepoix, a 633 habitans.

FOUGERAY, dans la Bretagne, Diocèse de Nantes, Parlement de Rennes, Intendance & Recette de Nantes, a 263 habitans.

FOUGERAY-Rouge-en-Prat, dans la Bretagne, Diocèse de Tréguier, Parlement de Rennes, Intendance de Nantes, Recette de Tréguier, a 348 habitans.

FOUGERE, Baronie, dans l'Anjou, Diocèse d'Angers, Parlement de Paris, Intendance de Tours, Election de Baugé, a 1055 habitans.

FOUGERES, *Filicaria*, Ville, Justice Royale & Baronie, unie au Domaine, dans la Bretagne, Diocèse & Parlement de Rennes, Intendance de Nantes, Recette de Rennes, a 3680 habitans. Cette Ville est située sur le Couesnon, à dix lieues de Rennes. C'étoit dès l'an 1202. une Place forte. Il y a une Abbaye de Chanoines Réguliers de S. Augustin Reformez. C'est la troisième Ville du Diocèse de Rennes. La surprise de cette Ville par les Anglois en 1448. fut causée de la dernière guerre qu'ils eurent avec Charles VII. dans laquelle ils ont été chassés entièrement du restant de ce qu'ils possédoient en France. Il y a dans cette Ville deux Paroisses, dont l'une est dédiée à

S. Leonard, & un Château qui fait un Gouvernement sans garnison, & une Maîtrise particulière. C'est un Gouvernement de Place. L'on y fait un grand commerce de cuir. Elle député aux Etats. C'est la partie de René le Pais.

FOUGERES, dans le Blésois, Diocèse de Blois, Parlement de Paris, Intendance d'Orléans, Election de Blois, a 474 habitans.

les **FOUGERETS**, dans la Bretagne, Diocèse de Vannes, Parlement de Rennes, Intendance de Nantes, Recette de Vannes, a 481 habitans.

la **FOUGEREUSE**, Bourg, dans l'Anjou, Diocèse de Poitiers, Parlement de Paris, Intendance de Tours, Election de Montréuil-Bellay, a 660 habitans.

FOUGEREUVE, dans la Franche-Comté, Diocèse, Parlement & Intendance de Besançon, Bailliage & Recette de Vesoul, a 1580 habitans. Il y a dans ce lieu un Château.

FOUGEROLLES, Bourg, dans le Maine, Diocèse du Mans, Parlement de Paris, Intendance de Tours, Election de Mayenne, a 1162 habitans.

FOUGEROLLES, Châtellenie, dans le Berry, Diocèse de Bourges, Parlement de Paris, Intendance de Bourges, Election de la Châtre, a 278 habitans. Il y a aussi un Prieuré.

FOUGIER S Loubiera, dans la Marche, Diocèse de Limoges, Parlement de Paris, Intendance de Moulins, Election de Gueret, a 55 habitans.

FOUGUEYROLLES, dans le Périgord, Diocèse de Périgueux, Parlement & Intendance de Bordeaux, Election de Périgueux, a 248 habitans.

FOUGY, dans la Normandie, Diocèse de Sées, Parlement de Rouen, Intendance d'Alençon, Election d'Argentan, a 168 habitans.

FOVILLE, dans le pays Messin, Diocèse, Parlement, Intendance & Recette de Metz, a 127 habitans.

FOVILLE, *Fovilla*, Bourg, dans le pays de Caux, à neuf lieues de Rouen & du Havre, à quatre de Caudebec & à deux de Valmont. Son Eglise Paroissiale est dédiée à Notre-Dame & à S. Jean-Baptiste ; la Cure est desservie par un Chanoine Régulier de S. Augustin. Son territoire est l'un des plus beaux pays de Caux.

le haut **FOULLAY**, Prevôté, du Ressort de Sancerre en Berry.

FOUILLE-Tourre, Vicomté, dans l'Election du Mans, qui appartient au Comte de Broc. Les anciens Seigneurs de Fouille-Tourte étoient les premiers Chevaliers du Maine. Ce titre est attaché à la Terre, suivant les aveux rendus au Roy & aux Comtes du Maine. Il n'y a point de Jurisdiction.

FOUILLEUSE, dans la Picardie, Diocèse de Beauvais, Parlement de Paris, Intendance de Soissons, Election de Clermont, a 120 habitans.

FOUILLOU ou S. Germain de Fouilloux, Bourg, dans le Maine, Diocèse du Mans, Parlement de Paris, Intendance de Tours, Election de Laval, a 260 habitans.

FOUILLOU ou S. Martin de Fouilloux, dans l'Anjou, Diocèse d'Angers, Parlement de Paris, Intendance de Tours, Election d'Angers, a 158 habitans.

FOUILLOUSE, dans le Dauphiné, Diocèse de Gap, Parlement & Intendance de Grenoble, Election de Gap, a 360 habitans.

la **FOUILLOUSE**,

la **FOUILLOUSE**, Bourg, dans le Forez, Diocèse de Lion, Parlement de Paris, Intendance de Lion, Election de Montbrison, a 1060 habitans.

le **FOUILLOUX**, Bourg, dans la Saintonge, Diocèse de Saintes, Parlement de Bordeaux, Intendance de la Rochelle, Election de Saintes, a 515 habitans.

FOUILLOY, Prevôté Royale, ressortissant au Bailliage d'Amiens, dans la Picardie, Diocèse d'Amiens, Parlement de Paris, Intendance & Election d'Amiens, a 148 habitans. Ce lieu est auprès de Corbie. Il y a un Chapitre, sous le Vocable de S. Martin; il est composé d'un Doyen & de sept Chanoines, à la nomination de l'Evêque d'Amiens.

FOUILLOYS, dans la Normandie, Diocèse, Parlement & Intendance de Rouën, Election de Neufchâtel, a 374 habitans. C'est à M. le Duc du Maine.

FOULAIRONNES, dans l'Agénois, Diocèse d'Agen, Parlement & Intendance de Bordeaux, Election d'Agen, a 509 habitans.

FOULENAY, dans la Franche-Comté, Diocèse, Parlement & Intendance de Besançon, Bailliage & Recette de Dôle, a 153 habitans.

FOULEYS, dans le Périgord, Diocèse de Périgueux, Parlement & Intendance de Bordeaux, Election de Périgueux, a 476 habitans.

la **FOULIOUZE**, dans l'Auvergne, Diocèse de Clermont, Parlement de Paris, Intendance de Riom, Election de Clermont, a 583 habitans.

FOULLANGE, dans la Picardie, Diocèse de Beauvais, Parlement & Intendance de Paris, Election de Beauvais, a 176 habitans.

FOULLEBEC, dans la Normandie, Diocèse, Parlement & Intendance de Rouën, Election de Pontaudemer, a 500 habitans.

FOULLONBOUS, dans la Rouergue, Diocèse de Rodez, Parlement de Toulouse, Intendance de Montauban, Election de Rodez, a 300 habitans.

FOULLONGNE, dans la Normandie, Diocèse de Bayeux, Parlement de Roden, Intendance de Caën, Election de Bayeux, a 423 habitans.

FOULON, dans la Brie, Diocèse de Troyes, Parlement de Paris, Intendance de Châlons, Election de Sezanne, a 581 habitans.

FOULZY, dans la Champagne, Diocèse de Reims, Parlement de Paris, Intendance de Châlons, Election de Reims, a 1045 habitans.

FOUMEYER, dans le Dauphiné, Diocèse de Gap, Parlement & Intendance de Grenoble, Election de Gap, a 349 habitans.

FOUQUEGUE, dans la Picardie, Diocèse de Beauvais, Parlement & Intendance de Paris, Election de Beauvais, a 491 habitans.

le **FOUQUEREND**, dans la Normandie, Diocèse de Séez, Parlement de Rouën, Intendance d'Alençon, Election d'Argentan, a 228 habitans.

FOUQUEREUL, dans l'Artois, Diocèse d'Arras, Parlement de Paris, Intendance d'Amiens, Gouvernance d'Arras, Bailliage & Recette de Bethune, a 273 habitans.

FOUQUEROLLES, dans la Picardie, Diocèse de Beauvais, Parlement & Intendance de Paris, Election de Beauvais, a 242 habitans.

FOUQUEVILLE, dans la Normandie, Diocèse d'Evreux, Parlement & Intendance de

Rouën, Election de Pont-de-l'Arche, a 513 habitans. M. de Bois-le-Vicomte en est Seigneur.

FOUQUEVILLERS, dans l'Artois, Diocèse d'Arras, Parlement de Paris, Intendance d'Amiens, Gouvernance, Bailliage & Recette d'Arras, a 443 habitans.

FOUQUEURES, Bourg, dans l'Angoumois, Diocèse de Saintes, Parlement de Bordeaux, Intendance de la Rochelle, Election de Cognac, a 372 habitans.

FOUQUICOURT, dans la Picardie, Diocèse de Noyon, Parlement de Paris, Intendance d'Amiens, Election de Peronne, a 464 habitans.

FOUQUIERES-en-Lens, dans l'Artois, Diocèse d'Arras, Parlement de Paris, Intendance d'Amiens, Gouvernance d'Arras, Bailliage & Recette de Lens, a 140 habitans.

FOUR, Cap des côtes les plus occidentales de la basse Bretagne; l'on croit que c'est le *Go-beum* de Ptolomée. Il se forme à ses deux côtes un courant de mer affreux, que l'on appelle le Raz de S. Mahé.

FOURANY, dans le haut Vivarez, Diocèse de Viviers, Parlement de Toulouse, Intendance de Montpellier, Recette de Viviers, a 545 habitans.

FOURAS & S. Laurent, Bourg, dans le pays d'Aunis, Diocèse de la Rochelle, Parlement de Paris, Intendance & Election de la Rochelle, a 1450 habitans.

FOURBAUNE, dans la Franche-Comté, Diocèse, Parlement & Intendance de Besançon, Bailliage & Recette de Bayme, a 32 habitans.

FOURCASIER & Maisonneuve, dans la Franche-Comté, Diocèse, Parlement & Intendance de Besançon, Bailliage & Recette de Pontarlier, a 86 habitans.

FOURCEZ, dans le Condomois, Diocèse de Condom, Parlement & Intendance de Bordeaux, Election de Condom, a 1319 habitans.

FOURCHES, dans la Normandie, Diocèse de Séez, Parlement de Rouën, Intendance d'Alençon, Election de Falaise, a 364 habitans.

FOURCHES ou Saint Leger de Fourches, dans la Bourgogne, Diocèse d'Autun, Parlement & Intendance de Dijon, Bailliage & Recette d'Autun, a 68 habitans.

FOURCIGNY, dans la Normandie, Diocèse, Parlement & Intendance de Rouën, Election de Neufchâtel, a 112 habitans. C'est à M. le Chevalier d'Erbouville.

le Prieuré de **FOURCY**, dans le bas Languedoc, Diocèse du Puy, Parlement de Toulouse, Intendance de Montpellier, Recette du Puy, a 460 habitans.

FOUREINES, dans le Dauphiné, Diocèse de Valence, Parlement & Intendance de Grenoble, Election de Montelimart, a 350 habitans.

FCURELIEUX, dans le pays Messin, Diocèse, Parlement, Intendance & Recette de Metz, a 19 habitans.

FOURDRAIN & Dépendances, dans la Picardie, Diocèse de Laon, Parlement de Paris, Intendance de Soissons, Election de Laon, a 542 habitans.

FOURDRINOY, dans la Picardie, Diocèse d'Amiens, Parlement de Paris, Intendance & Election d'Amiens, a 446 habitans.

FOURG, dans la Franche-Comté, Diocèse, Parlement & Intendance de Besançon, Bailliage & Recette de Quingey, a 217 habitans.

FOURGES, dans la Normandie, Diocèse, Parlement & Intendance de Roüen, Election de Gisors, a 319 habitans. M. de Montenay en est Seigneur.

les **FOURGS**, dans la Franche-Comté, Diocèse, Parlement & Intendance de Besançon, Bailliage & Recette de Pontarlier, a 660 habitans.

FOURGUES ou S. Eloy de Fourgues, dans la Normandie, Diocèse, Parlement & Intendance de Roüen, Election de Pontaudemer, a 223 habitans.

FOURGUES ou S. Paul de Fourgues, dans la Normandie, Diocèse, Parlement & Intendance de Roüen, Election de Pontaudemer, a 200 habitans.

FOURILLE, Marquisat, dans le Bourbonnois, Diocèse de Bourges, Parlement de Paris, Intendance de Moulins, Election & Grenier à sel de Gannat, a 136 habitans. C'est une Paroisse située sur la riviere de Bouble; les terres à seigle & avoine, peu de froment & d'orge; peu de vignes & mauvais marais. M. le Prince de Courtenay, M. de Verus & Madame la Lieve en sont Seigneurs.

FOURMAGNAC, dans le Quercy, Diocèse de Cahors, Parlement de Toulouse, Intendance de Montauban, Election de Figeac, a 210 habitans.

FOURMAGNES, dans le bas Languedoc, Diocèse de Viviers, Parlement de Toulouse; Intendance de Montpellier, Recette de Viviers, a 136 habitans.

FOURMENTIERS, Bourg, dans l'Anjou, Diocèse d'Angers, Parlement de Paris, Intendance de Tours, Election de Château-Gontier, a 1032 habitans.

FOURMENTOT, dans la Normandie, Diocèse, Parlement & Intendance de Roüen, Election de Pontaudemer, a 626 habitans. C'est à l'Abbaye de Jofaphat.

FOURMIER, dans la Flandre, Diocèse de Cambrai, Parlement de Douay, Intendance & Gouvernement d'Avellnes, a 640 habitans.

FOURNAUX-Saron, dans le Beaujollois, Diocèse de Lion, Parlement de Paris, Intendance de Lion, Election de Villefranche, a 181 habitans.

FOURNAUX-Vernand, dans le Beaujollois, Diocèse de Lion, Parlement de Paris, Intendance de Lion, Election de Villefranche, a 226 habitans.

FOURNEAUX, dans la Normandie, Diocèse de Couances, Parlement de Roüen, Intendance de Caën, Election de Saint-Lo, a 266 habitans.

FOURNEAUX, dans la Normandie, Diocèse de Sées, Parlement de Roüen, Intendance d'Alençon, Election de Falaise, a 136 habitans.

FOURNETS, dans le pays de Foix, Diocèse de Pamiers, Parlement de Toulouse, Intendance de Perpignan, a 416 habitans.

FOURNEZ, dans le bas Languedoc, Diocèse d'Uzès, Parlement de Toulouse, Intendance de Montpellier, Recette d'Uzès, a 91 habitans.

FOURNEVILLE, dans la Normandie, Diocèse, Parlement & Intendance de Roüen, Election de Pontaudemer, a 650 habitans. Les Religieux de Cléas en sont Seigneurs.

le **FOURNET**, dans la Normandie, Diocèse de Lisieux, Parlement & Intendance de Roüen, Election de Pont-Evêque, a 92 habitans. M. de Morville en est Seigneur.

FOURNIOLS, dans le pays de Foix, Diocèse de Perpignan, Parlement de Toulouse, Intendance de Perpignan, Vigerie de Rouffillon, a 251 habitans.

FOURNIVAL, dans la Picardie, Diocèse de Beauvais, Parlement de Paris, Intendance de Soissons, Election de Clermont, a 314 habitans.

FOURNIVAL, dans la Picardie, Diocèse d'Amiens, Parlement de Paris, Intendance d'Amiens, Election de Mondidier, a 261 habitans.

FOURNOL, dans l'Auvergne, Diocèse de Clermont, Parlement de Paris, Intendance de Riom, Election d'Issoire, a 9248 habitans.

FOURNOLES, dans l'Auvergne, Diocèse de S. Flour, Parlement de Paris, Intendance de Riom, Election d'Aurillac, a 284 habitans.

FOURNOLS, dans l'Auvergne, Diocèse de S. Flour, Parlement de Paris, Intendance de Riom, Election de S. Flour, a 278 habitans.

FOURNOLS, dans le Limosin, Diocèse de Limoges, Parlement de Bordeaux, Intendance de Limoges, Election de Tulle, a 291 habitans.

FOURNOUX, dans la Marche, Diocèse de Limoges, Parlement de Paris, Intendance de Moulins, Election de Gueret, a 103 habitans.

FOURONNE & Anus, dans la Bourgogne, Diocèse d'Auxerre, Parlement de Paris, Intendance de Dijon, Bailliage & Recette d'Auxerre, Grenier à sel de Clamecy, a 361 habitans. Ce lieu est à cinq lieues d'Auxerre, près Courçon; le pays est en montagne; il y a peu de vignes.

FOURQUES, dans le Condomois; Diocèse de Condom, Parlement & Intendance de Bordeaux, Election de Condom, a 538 habitans.

FOURQUES, dans le bas Languedoc, Diocèse de Nîmes, Parlement de Toulouse, Intendance de Montpellier, Recette de Nîmes, a 706 habitans.

FOURQUES, dans le Rouffillon, Diocèse de Perpignan, Conseil, Intendance, Vigerie & Recette de Rouffillon, a 192 habitans.

FOURQUEVAUX, Abbaye d'Hommes, Ordre de S. Benoît, Diocèse d'Anes.

FOURQUEVAUX, Bourg, dans le haut Languedoc, Diocèse, Parlement, Intendance & Recette de Toulouse, a 861 habitans.

FOURQUEUX, dans l'Isle de France, Diocèse, Parlement, Intendance & Election de Paris, a 303 habitans.

FOURS, dans la Normandie, Diocèse, Parlement & Intendance de Roüen, Election de Gisors, a 336 habitans. Le Seigneur en prend le nom.

FOURS, dans le Dauphiné, Diocèse de Vienne, Parlement & Intendance de Grenoble, Election de Vienne, a 468 habitans.

FOURS, dans la Guienne, Diocèse, Parlement, Intendance & Election de Bordeaux, a 334 habitans.

FOURSAT, dans le Limosin, Diocèse de Limoges, Parlement de Bordeaux, Intendance & Election de Limoges, a 389 habitans.

FOURSIGNY, dans la Normandie, Diocèse, Parlement & Intendance de Roüen, Election de Neufchatel, a 361 habitans.

FOURTANENS, dans le bas Languedoc, Diocèse, Parlement, Intendance & Recette de Toulouse, a 352 habitans.

FOURTOU & La-Fegues, dans le bas Languedoc, Diocèse de Narbonne, Parlement de Tou-

louse, Intendance de Montpellier, Recette de Narbonne, a 236 habitans.

FOUSON, petite Riviere du Berry, qui vient d'aupres Vatan, arrose Dun-le-Pueffier, Premery, & se jette peu après dans la Saudre.

FOUSSAY, dans le Poitou, Diocèse de la Rochelle, Parlement de Paris, Intendance de Poitiers, Election de Fontenay, a 964 habitans.

FOUSSEMAGNE, dans la haute Alsace, Diocèse de Basle, Conseil & Intendance d'Alsace, Bailliage de Delle, a 55 habitans.

FOUSSEMAIGNÉ, dans le Périgord, Diocèse de Périgueux, Parlement & Intendance de Bordeaux, Election de Périgueux, a 1268 habitans.

FOUSSES-Balaize, dans le Basadois, Diocèse de Basle, Parlement & Intendance de Bordeaux, Election de Condom, a 243 habitans.

FOUSSESERET, petite Ville du Languedoc, dans le Diocèse de Rieux. Elle entre aux Etats de la Province, comme l'une des Diocésaines de l'Evêché de Rieux.

FOUSSIERS, dans le Condomois, Diocèse de Condom, Parlement & Intendance de Bordeaux, Election de Condom, a 110 habitans.

FOUSSIGNAC, Bourg, dans l'Angoumois, Diocèse de Saintes, Parlement de Bordeaux, Intendance de la Rochelle, Election de Cognac, a 545 habitans.

FOUSSIN-Terna, dans l'Artois, Diocèse d'Arras, Parlement de Paris, Intendance d'Amiens, Gouvernement, Bailliage & Recette de S. Pol, a 309 habitans.

FOUTANGY, dans la Bourgogne, Diocèse d'Autun, Parlement & Intendance de Dijon, Bailliage & Recette de Semur en Auxois, a 136 habitans.

FOUVANT-le-Châtel, dans la Champagne, Diocèse de Langres, Parlement de Paris, Intendance de Châlons, Election de Langres, a 392 habitans. C'est une ancienne Baronie du Duché de Langres. Elle appartient à la Maison de Choiseul.

FOUVENT-la-Ville, dans la Bourgogne, Diocèse de Langres, Parlement, Intendance & Recette de Dijon, a 384 habitans. Il y a un petit Chapitre, dont les Chanoines n'ont que trois cens livres de revenu; il est composé d'un Doyen & de six Chanoines. Fouvent est situé au milieu des montagnes, dans un petit Vallon étroit; c'est un pays de forêts & de montagnes; la Riviere qui y passe se nomme Vanon.

FOUX, dans la Bourgogne, Diocèse de Langres, Parlement & Intendance de Dijon, Bailliage, Grenier à sel & Recette de Semur en Auxois, a 86 habitans. Ce lieu qui est de la Paroisse d'Époisse, est situé dans un pays plain & découvert.

FOY

FOYB ou S. Jouin de Foye, dans le Poitou, Diocèse de Poitiers, Parlement de Paris, Intendance de Tours, Election de Richelieu, a 60 habitans.

FOYELLE & Marcheville, dans la Picardie, Diocèse d'Amiens, Parlement de Paris, Intendance d'Amiens, Election d'Abbeville, a 182 habitans.

FOZ

FOZIERS, dans le bas Languedoc, Diocèse de Lodève, Parlement de Toulouse; Intendance de Montpellier, Recette de Lodève, a 42 habitans.

FRA

FRAGNE & Cussy, ou Puffi, dans la Bourgogne, Diocèse de Châlon, Parlement & Intendance de Dijon, Bailliage & Recette de Châlon, a 76 habitans. Ce lieu est situé sur une montagne, il y a quelques vignes.

FRAGNÉ, dans la Bourgogne, Diocèse de Châlon, Parlement & Intendance de Dijon, Bailliage, Grenier à sel & Recette de Châlon, a 146 habitans. Ce lieu est situé dans un pays plain, il y a quelques vignes.

la FRACHE & la Chalonconiere, dans le bas Languedoc, Diocèse du Puy, Parlement de Toulouse, Intendance de Montpellier, Recette du Puy, a 69 habitans.

la FRACHETTE, dans le Forez, Diocèse de Lion, Parlement de Paris, Intendance de Lion, Election de S. Etienne, a 50 habitans.

FRAICHINET, dans le pays de Foix, Diocèse de Perpignan, Parlement de Toulouse, Intendance de Perpignan, Viguerie de Rouffillon, a 212 habitans.

FRAISCHINET, dans le pays de Foix, Diocèse de Pamiers, Parlement de Toulouse, Intendance de Perpignan, Recette du pays de Foix, a 300 habitans.

FRAIGNEAU, dans le Poitou, Diocèse de la Rochelle, Parlement de Paris, Intendance de Poitiers, Election de Fontenay, a 415 habitans.

FRAIGNOT, dans la Bourgogne, Diocèse de Langres, Parlement & Intendance de Dijon, Bailliage & Recette de Châtillon, Grenier à sel de Saux-le-Duc, a 46 habitans. Ce lieu est situé au-dessus d'une montagne. Les Chevaliers de Malthe sont Collateurs de la Cure. Il y a un Bureau des Traittes-Foraines.

FRAIN COURT, dans l'Artois, Diocèse d'Arras, Parlement de Paris, Intendance d'Amiens, Gouvernance d'Arras, Bailliage & Recette de S. Pol, a 118 habitans.

FRAIS, dans la haute Alsace, Diocèse de Basle, Conseil & Intendance d'Alsace, Bailliage de Delle, a 53 habitans.

FRAISANS, dans la Franche-Comté, Diocèse, Parlement & Intendance de Besançon, Bailliage & Recette de Dôle, a 221 habitans.

la FRAISNAIS, dans la Bretagne, Diocèse de Dol, Parlement de Rennes, Intendance de Nantes, Recette de DÔL, a 161 habitans.

FRAISNAY-le-Comte, dans la Beauce, Diocèse de Chartres, Parlement de Paris, Intendance d'Orléans, Election de Chartres, a 302 habitans.

FRAISNAY-le-Gilmet, dans la Beauce, Diocèse de Chartres, Parlement de Paris, Intendance d'Orléans, Election de Chartres, a 138 habitans.

FRAISNE ou S. Mamets de Fraîne, dans la Bourgogne, Diocèse de Besançon, Parlement & Intendance de Dijon, Bailliage & Recette d'Auxonne, Grenier à sel du Comté de Bourgogne, a 359 habitans. Ce lieu est situé dans un Vallon, auprès d'une petite montagne; la Romalue, Ri-

viere, y passé. Il y a quelques bois taillis, Fraïne-S. Mamets est à cinq lieues de Gray.

FRAÏSNOIS, dans la Bourgogne, Diocèse de Langres, Parlement & Intendance de Dijon, Bailliage & Recette de Châtillon, à 41 habitans.

FRAÏSSE, Justice Royale, non-ressortissant, dans le haut Languedoc, Diocèse de S. Pons, Parlement de Toulouse, Intendance de Montpellier, Recette de S. Pons, à 761 habitans.

FRAÏSSE, dans le bas Languedoc, Diocèse de Carcassonne, Parlement & Intendance de Toulouse, Recette de Carcassonne, à 311 habitans.

FRAÏSSE, dans le bas Languedoc, Diocèse de Narbonne, Parlement de Toulouse, Intendance de Montpellier, Recette de Narbonne, à 163 habitans.

le **FRAÏSSE**, dans l'Agenois, Diocèse d'Agen, Parlement & Intendance de Bordeaux, Election d'Agen, à 183 habitans.

le **FRAÏSSE** - du - Monestier, dans le bas Languedoc, Diocèse du Puy, Parlement de Toulouse, Intendance de Montpellier, Recette du Puy, à 255 habitans.

le **FRAÏSSE** - fort - Doyen, dans le bas Languedoc, Diocèse du Puy, Parlement de Toulouse, Intendance de Montpellier, Recette du Puy, à 87 habitans.

les **FRAÏSSES**, dans le Forez, Diocèse de Lion, Parlement de Paris, Intendance de Lion, Election de S. Estienne, à 335 habitans.

FRAÏSSIGNES, dans le Rouergue, Diocèse de Rodez, Parlement de Toulouse, Intendance de Montauban, Election de Rodez, à 253 habitans.

FRAÏSSINE - Gelat, dans le Quercy, Diocèse de Cahors, Parlement de Toulouse, Intendance de Montauban, Election de Cahors, à 210 habitans.

FRAÏSSINES, dans le haut Languedoc, Diocèse d'Alby, Parlement & Intendance de Toulouse, Recette d'Alby, à 64 habitans.

la **FRAÏSSINELLE**, dans le haut Languedoc, Diocèse, Parlement, Intendance & Recette de Toulouse, à 20 habitans.

FRAÏSSINET, dans le bas Languedoc, Diocèse de Viviers, Parlement de Toulouse, Intendance de Montpellier, Recette de Viviers, à 182 habitans.

FRAÏSSINET - la - Tour, dans le bas Languedoc, Diocèse du Puy, Parlement de Toulouse, Intendance de Montpellier, Recette du Puy, à 427 habitans.

FRAÏSSINET - Gerard, dans le Quercy, Diocèse de Cahors, Parlement de Toulouse, Intendance de Montauban, Election de Cahors, à 296 habitans.

FRAÏSSINET, petite Riviere du Gevaudan, dans laquelle on trouve souvent de petites Perles fines.

la **FRAÏSSINOUBE**, dans le Dauphiné, sur les frontieres de Provence. Ce lieu est situé entre Talard & Gap ; l'on voit dans son territoire un Etang, au milieu duquel y a un grand pré flottant, dont parle Honoré Bouche dans la Description de Provence.

FRAMBOUHANS, dans la Franche-Comté, Diocèse, Parlement & Intendance de Besançon, Bailliage & Recette de Baume, à 226 habitans.

FRAMERVILLE, dans la Picardie, Diocèse de Noyon, Parlement de Paris, Intendance

d'Amiens, Election de Peroune, à 449 habitans.

FRAMICOURT, dans la Picardie, Diocèse d'Amiens, Parlement de Paris, Intendance d'Amiens, Election d'Abbeville, à 75 habitans.

la **FRANBOISIERE**, dans la Beauce, Diocèse de Chartres, Parlement & Intendance de Paris, Election de Dreux, à 364 habitans.

le **FRANC** - Aleu, *Liberum Allodium*, petite Pays qui fait partie de la basse Auvergne ; il est euclavé dans le Pays de Combrailles.

FRANCALMONT, dans la Franche-Comté, Diocèse, Parlement & Intendance de Besançon, Bailliage & Recette de Vesoul, à 271 habitans.

FRANCARVILLE, dans le bas Armagnac, Diocèse de Lezoure, Parlement de Toulouse, Intendance d'Auch, Election de Lomagne, à 182 habitans.

FRANCASTEL, dans la Picardie, Diocèse d'Amiens, Parlement de Paris, Intendance d'Amiens, Election de Mondidier, à 890 habitans.

FRANCAY, dans la Beauce, Diocèse de Blois, Parlement de Paris, Intendance d'Orléans, Election de Châteaudun, à 423 habitans.

FRANCAY, dans la Touraine, vers Châteauregnant.

FRANCE

Royaume le plus puissant de l'Europe, borné au septentrion par la Manche, qui la sépare de l'Angleterre, par la mer d'Allemagne & par les Pays-bas ; à l'orient par l'Allemagne & par l'Italie ; au midi par la Mer Méditerranée & par l'Espagne ; & à l'occident par l'Océan.

Ce Royaume comprend la plus grande partie des Pays connus autrefois sous le nom de Gaule. Les Francs ou François Peuples de Germanie, en ont fait la conquête dans le cinquième & sixième Siècle, & lui ont communiqué le nom de France.

Les premiers Peuples qui l'ont habitée, ont été d'abord appelés Celtes, *Celta*, nom qu'ils avoient commun avec plusieurs autres Peuples voisins. Ce nom dans la suite leur a été particulièrement réservé. Le nom de Gaulois, *Galli*, a succédé à celui de Celtes, qui n'a été conservé que pour une partie de ces Peuples. Sous l'un & l'autre nom ils se sont rendus redoutables dans l'Europe & dans l'Asie ; & sous celui de Gaulois, ils se sont emparés d'une grande partie de l'Italie. Les Romains ont appelé cette conquête des Gaulois *Gallia Cisalpine*, à cause de la situation par rapport à Rome en-deçà des Alpes ; & *Gallia Transalpine* la partie d'où les Gaulois étoient sortis.

Les plus considérables Peuples Gaulois de ces tems-là, étoient les *Senones*, les *Comani*, les *Veni*, les *Troisages* & les *Allobroges*. Cette Colonie Gauloise mit la République Romaine à deux doigts de sa perte, & ne fut arrêtée que par le Capitole, s'étant emparé de la Ville de Rome. Les Romains plus politiques que ces Gaulois, après leur avoir laissé jeter leur feu, vinrent à bout de les soumettre peu à peu ; les uns sous le titre d'Alliance, & les autres par les armes, après une opiniâtre résistance. Ils ont nommé alors cette Gaule *Togata*, parce que les Peuples se servoient de Robes pareilles aux leurs. Les Romains maîtres de toute l'Italie songerent à pénétrer dans la Gaule Transalpine ; qu'ils nommoient encore *Braccata*, à cause de la différence d'habillement de ces

ces Peuples, d'avec ceux d'Italie. Les Marseillois leur en procurerent l'occasion, les ayant appelez à leur secours contre les Gaulois voisins. Après plusieurs sanglantes Batailles ils subjuguèrent les Salies, les Allobroges & les Voices, tant Tectosages qu'Arecomiques, & de cette conquête ils formèrent la Province Narbonnoise; ils nommerent le reste de la vraye Gaule *Comata*, parce qu'ils portoient leurs cheveux, à la difference de ceux qui étoient fournis aux Romains, qui n'en portoient pas.

Alors ceux de la Gaule *Comata*, étoient divisez en plusieurs Peuples qui formoient differents Etats: les uns vivoient en République, & les autres sous des Rois, & se faisoient souvent la Guerre les uns aux autres. Les plus puissans d'entre'eux étoient les *Adui*, Alliez des Romains, les *Sequani*, les *Arverni*, les *Tarbelli*, les *Senones*, les *Carnutes*, les *Bituriges*, les *Remi*, les *Bellovaci* & les *Morini*. Ils étoient distribués en trois Contrées. Celtique comprise entre l'Océan, la Garonne, la Province Narbonnoise & la Seine. Belgique entre la Seine, la partie de l'Océan, que nous appellons Mer d'Allemagne, & le Rhin. Et Aquitaine comprise entre l'Océan, les Pyrénées & la Garonne. Ils étoient vaillans, mais barbares & sanguinaires, ils cultivoient peu les belles Lettres, la Guerre étoit leur particuliere inclination; ils sacrifioient des hommes vivans à leurs Divinités. Leurs Prêtres & leurs Docteurs étoient les Druides, qui habitoient dans les Forêts & y élevoient leur jeunesse. Ils les enseignoient de vive voix, & n'écrivoient rien, crainte, disoient-ils, d'affoiblir la mémoire. Les Gaules étoient dans cet état, lorsque Jules-César obtint le Gouvernement de la partie des Gaules qui appartenoit aux Romains. Il fomenta la division de ces Peuples & se servant des uns contre les autres, il subjuga toute la Gaule *Comata*, dans l'espace de dix ans que dura son Gouvernement, environ quarante ans avant la naissance de Notre-Seigneur.

Auguste-César changea la distribution de ces Peuples; il attribua à l'Aquitaine tous les Peuples compris entre la Garonne & la Loire: & à la Belgique, les Sequaniens & les Helvetiens. La Gaule Celtique fut nommée Lionnoise, de Lion sa principale Ville. Les autres Empereurs Romains ont encore subdivisé ces quatre parties de la Gaule en beaucoup d'autres Provinces, pour chacune desquelles on a établi une Métropole.

Les Gaulois ont resté quatre ou cinq Siècles sous la Domination des Romains, qui les faisoient gouverner par des Prêtres du Prétoriaire, qui résiderent d'abord à Trèves, & ensuite à Arles. Ces Peuples comptans n'avoir rien à craindre sous les Romains, abandonnerent pour la plupart l'exercice des armes, ils s'occupèrent qu'au commerce & à l'agriculture, & perdirent leur inclination guerriere. Cela a été cause que dans la décadence de l'Empire Romain, ils se sont trouvez exposés aux courses & ravages des Barbares, qui ont désolé la Gaule pendant plus de deux Siècles.

Entre ces Barbares, les Wisigots se sont emparez des Parties occidentales, & méridionales de la Gaule: les Bourguignons des Parties orientales, & les Bretons d'une partie de la vraye Armorique.

Au commencement du cinquième Siècle, plusieurs Peuples de la basse Germanie, qui avoient déjà tenté différentes fois d'entrer dans les Gaules, se réunirent en un seul Peuple, prirent le nom de Francs ou François, & élurent pour leur Roy Pha-

ramond, environ l'an 420. Sous les premiers successeurs de ce Prince, les François se sont emparez de toute la Gaule Transalpine, après en avoir chassé ou soumis les Romains, les Wisigots & les Bourguignons. Ensuite ils se font unis peu à peu avec les Gaulois, n'ont plus fait qu'une seule Nation, & ont formé cette puissante Monarchie, qui a toujours été l'honneur de l'Europe sous soixante-quatre Rois, qui l'ont transmise à notre Auguste Monarque Louis XV.

Cette succession de soixante cinq Rois, se divise en trois Races. La première est nommée celle des Mérovingiens, de Mérouf son troisième Roy, qui, à proprement parler, est le premier Roy des François qui ait régné dans les Gaules. Le Grand Clovis qui est le cinquième de cette Race, est le premier Roi Chrétien. Il y a eu vingt-un Rois sous cette Race. Ils possédoient aussi une partie de l'Allemagne. Ses derniers Rois ont laissé empier l'autorité Royale par les Maires du Palais.

La seconde Race est celle des Carlovingiens. Charlemagne son second Roy lui a donné son nom, aussi a-t'il été le plus grand Prince de cette Race, puisqu'il a relevé l'Empire Romain. Elle a eu treize Rois, dont cinq ont été Empereurs. Les premiers Princes de cette Race étoient fort puissans & Grands Capitaines; ils avoient joint à la France, l'Allemagne, l'Italie, & une partie de l'Espagne; mais les derniers ont tellement laissé démembrer la Monarchie par leurs fréquentes divisions & par leur foiblesse, qu'ils n'avoient pour ainsi dire, que le nom de Rois, en ayant laissé usurper l'autorité & les forces par les Gouverneurs de Provinces, Ducs & Comtes, qui à peine leur faisoient hommage.

La troisième est celle des Capetiens. Hugues Capet Comte de Paris & Duc des François est le premier de cette Race, il lui a communiqué son nom. Ce Prince ayant été préféré à Charles Duc de Lorraine (Oncle du dernier Roy de la deuxième Race) par les Grands du Royaume, il leur a confirmé sous l'hommage, la possession des Gouvernemens & des Fiefs qu'ils s'étoient appropriés. Les plus considérables d'entre ces Princes étoient les Ducs de Normandie, les Comtes de Bretagne & de Champagne, les Ducs d'Aquitaine, les Comtes de Berry, du Maine, d'Anjou, de Provence & de Toulouse, &c. Les Successeurs de ce Prince ont réuni ces Terres, les unes par les armes & les autres par Alliance. Cette Race nous a donné jusqu'icy trente-un Rois; la Maison regnante est celle des Bourbons qui descend de Robert de Clermont troisième Fils de S. Louis. Le premier de cette Maison qui ait monté sur le Trône est Henry IV.

Le Gouvernement de ce Royaume est Monarchique; la Couronne est héréditaire aux seuls Princes mâles, les femmes en sont exclues par la Loi Salique. Il y en a eu des preuves en plusieurs occasions.

Ce Royaume tel qu'il est à présent, est situé au milieu de la Zone tempérée septentrionale, entre le sixième & le neuvième degré de latitude, le quarante-deuxième & le cinquante-un degré de latitude, le sixième & le vingt-sixième degré de longitude. Il peut avoir du midi au septentrion cent quatre-vingt grandes lieues, ou deux cens vingt-six lieues communes de France, & d'orient en occident cent soixante-quinze grandes lieues qui font environ deux cens vingt lieues communes. Son heureuse situation lui procure un air très-sain & tempéré.

Les Terres sont très-fertiles & produisent en abondance de bon bled, des vins excellents & des chanvres. L'on fait aussi d'excellent sel sur ses côtes. Ces quatre choses sont comme l'aimant, qui y attire nécessairement l'argent des Etrangers. Les Campagnes sont belles, & abondantes en fruits. Ses Forêts & ses Bois sont pleins de Gibier. Ces avantages joints à ses Manufactures de draps, étoffes de lwoye & de laine, de toiles, dentelles, chapeaux, cuirs, papiers, &c. y procurent un très-grand commerce.

Les François sont bien faits; de taille bien proportionnée, beaux de visage, & de bonne santé; ils sont spirituels, ils aiment les Sciences & les beaux Arts, auxquels ils réussissent parfaitement. Les Etrangers s'y viennent perfectionner. Ils sont polis, ils chérissent les Etrangers, sont francs, généreux, bons Soldats, également redoutables sur terre & sur mer; leur premier feu est difficile à soutenir. Ils sont entreprenans, mais ils se rebutent aisément; ils aiment à voyager; leur vivacité les fait passer pour inconsistans.

Ils sont fort attachés à la Religion Chrétienne, qui leur a été annoncée dans le deuxième Siècle de l'Eglise, au moins aux Gaulois; ils la professent avec plus de pureté qu'aucune autre nation, par le secours des fameuses Libertez Gallicanes. Leurs Rois se font trouver dans le sixième Siècle les seuls Princes souverains Catholiques. Leur attachement inviolable à la foy a mérité à leur Roy la qualité de Roy très-Chrétien & de Fils aîné de l'Eglise.

Il y a peu de Region aussi peuplée que la France; entre un grand nombre de Villes, les plus considérables sont Paris Capitale du Royaume, Lion, Toulouse, Roüen, Marseille, Bordeaux, Nantes, Lille, & Strasbourg. Ces Villes sont aussi considérables par leur grandeur, leur beauté, leur commerce & la quantité de leurs habitans, que les Capitales des autres Etats du Monde.

Ses principaux Fleuves sont la Seine, la Loire, la Garonne, le Rhône, & la Somme; la Meuse & l'Elbeaut y prennent leurs sources & le Rhin la sépare de l'Allemagne.

Ses principales Rivieres sont la Marne, l'Oise, le Loir, la Vienne, la Dordogne, l'Allier, la Saône & la Durance. La Moselle y prend sa source.

Ses principales Montagnes sont les Pyrenées, qui la séparent de l'Italie, les Montagnes d'Auvergne & celles des Sevennes. Il y a dans ces Montagnes plusieurs mines de fer, de cuivre & de charbon, dont l'on fait un grand commerce. Il y a aussi quelques mines d'Argent, mais le travail couteroit plus que le profit.

Ses plus considérables Forêts sont les Ardennes, & les Forêts d'Orléans & de Cressy, &c.

Ce Royaume se divise en cinquante-deux Provinces temporelles, distribuées sous trente-deux Gouvernemens Militaires de Province. Il comprend dix-huit Archevêchés ou Provinces Ecclesiastiques, subdivisées en cent vingt-six Diocèses, qui comprennent pour la plupart l'étendue des anciens Peuples de la Gaule, sur lesquels les Romains avoient établi des Magistrats.

Il comprend quatorze Parlemens, onze Chambres des Comptes, douze Cours des Aydes, trente-quatre Généralitez ou Intendances, dix-sept Directions de Grenier à sel, seize Départemens des Eaux & Forêts, &c.

La division la plus naturelle de la France, sem-

bleroit être en Provinces Ecclesiastiques & Diocèses, parce que c'étoit autrefois celle du Gouvernement Civil & des premières possessions des anciens Ducs & Comtes. Mais dans la suite le Gouvernement Civil ayant changé, selon les différentes révolutions qui sont arrivées en France, l'on est obligé d'avoir recours aux divisions temporelles telles qu'elles sont à présent; & entre elles l'on choisit ordinairement celle des Gouvernemens Militaires de Provinces, dont voici les noms arrangez méthodiquement en cinq parties, dont quatre répondent aux quatre points Cardinaux & la cinquième est située au milieu des autres.

Six au Septentrion, Sçavoir;

L'Isle de France, dont la Capitale est Paris, sur la Seine, ou Soissons sur l'Aisne.

La Normandie, dont la Capitale est Roüen, sur la Seine.

La Picardie, dont la Capitale est Amiens, sur la Somme.

La Champagne, dont la Capitale est Troyes, sur la Seine.

La Lorraine Françoisé, dont la Capitale est Metz, sur la Moselle.

Six situées à l'Orient.

L'Alsace, dont la Capitale est Strasbourg, sur l'Ill près le Rhin.

La Franche Comté, dont la Capitale est Besançon, sur le Doux.

Le Gouvernement du Duché de Bourgogne, dont la Capitale est Dijon, sur l'Ouche.

Le Nivernois, dont la Capitale est Nevers, sur la Loire.

Le Lionnois, dont la Capitale est Lion, au Confluent du Rhône & de la Saône.

Le Dauphiné, dont la Capitale est Grenoble, sur l'Isere.

Les six situées au Midi, sont,

La Provence, dont la Capitale est Aix, près de l'Arc.

Le Languedoc, dont la Capitale est Toulouse, sur la Garonne.

Le Roussillon, dont la Capitale est Perpignan, sur le Ter.

Le Comté de Foix, dont la Capitale est Pamiers, sur l'Ariege.

Le Bearn, dont la Capitale est Pau, sur le Gave.

La Guienne & Gascogne, dont la Capitale est Bordeaux, sur la Garonne, près de la Mer.

Les six situées à l'Occident, sont,

La Saintonge & l'Angoumois, dont la Capitale est Saintes, sur la Charente.

Le Pays d'Aunis, dont la Capitale est la Rochelle.

Le Poitou, dont la Capitale est Poitiers, sur le Clain.

La Bretagne, dont la Capitale est Rennes, sur la Villaine.

Le Maine & Perche, dont la Capitale est le Mans, sur la Sarre.

L'Anjou, dont la Capitale est Angers, sur la Sarre, près la Loire.

Sept situées au milieu des autres.

La Touraine, dont la Capitale est Tours, sur la Loire.

L'Orleannois, dont la Capitale est Orléans, sur la Loire.

Le Berry, dont la Capitale est Bourges, sur l'Eure.

Le Bourbonnois, dont la Capitale est Moulins, sur l'Allier.

L'Auvergne, dont la Capitale est Clermont; près l'Allier.

La Marche, dont la Capitale est Gueret.

Le Limosin, dont la Capitale est Limoges, sur Vienne.

Il y a encore trois Gouvernemens Militaires de Provinces, de fort petite étendue; Paris seul. Le Saumurois composé d'une partie de l'Anjou & de la Touraine, dont Saumur sur la Loire est la Capitale; & celui du Havre de Grace, qui fait partie de la Province de Normandie; sa Capitale est le Havre de Grace, Port de Mer & Ville forte, à l'embouchure de la Seine.

FRANCESCAS ou S. Ozens de Francescas, dans le Condomois, Diocèse de Condom, Parlement & Intendance de Bordeaux, Election de Condom, a 1179 habitans.

FRANCHE-COMTE' ou Comté de Bourgogne. Ce Gouvernement est borné au septentrion par l'Alsace & la Lorraine; à l'orient par les Cantons Suisses; au midi & à l'occident par le Gouvernement du Duché de Bourgogne. Ce Pays étoit autrefois la demeure des *Sequani* ennemis des *Edni*. Jules-César les attribua à la Gaule Celtique dans ses Commentaires. Auguste les en a retirés, pour les unir à la Gaule Belgique; & depuis elle a fait partie de *Maxima Sequanorum*. Dans la décadence de l'Empire Romain, les Bourguignons s'en sont emparés, & en ont fait partie de leur Royaume, dont elle a toujours conservé le nom. Les Enfans du Grand Clovis ayant conquis le Royaume des Bourguignons, cette Province a obéi aux François, jusqu'à l'abdication de Charles le Gros. Alors les Peuples de ces Contrées élurent pour leur Roy, Rodolphe, dont la domination s'étendoit jusqu'à la Saône, & portoit le nom de Royaume de Bourgogne. Ses descendants l'ont possédé jusqu'à la mort de Rodolphe le Lâche, que Othe Guillaume petit-Fils de Berenger Roy d'Italie, devint Comte de la Partie la plus considérable de cette Province, qu'il transmit à ses héritiers. Ils firent pendant quelque tems hommage aux Empereurs, & dans la suite ils se font soustraits de toute supériorité. Ce Comté a passé dans la suite dans plusieurs Familles par Alliance, & en dernier lieu dans la Maison des derniers Ducs de Bourgogne, d'où en celle d'Autriche; sur laquelle Louis XIV. en a fait deux fois la Conquête. Elle lui est restée par le Traité de Nimègue. Son nom de Franche-Comté lui vient comme on a dit, de ce que ses Comtes ne reconnoissoient point de Supérieurs, & de ce que les Peuples étoient francs ou libres de tout impôt, les Comtes étant obligés de se contenter de leurs revenus ordinaires. Mais Charles Quint, & après lui Philippe IV. Roy d'Espagne, ont beaucoup diminué leurs Privilèges. Elle est divisée dans les trois grands Bailliages d'Amont, d'Aval, du Milieu, & en celui de Besançon.

Par rapport aux terres, l'on peut diviser cette Province en plaine & en montagne. La plaine est très-abondante en grains & en vins; les Suisses enlèvent beaucoup de grains en tems de Paix; elle a aussi beaucoup de Bois pleins de Gibier. La montagne n'est pas si abondante, elle ne laisse pas que d'avoir des bleds & de nourrir des troupeaux en très-grande quantité. L'on trouve dans l'une & dans l'autre beaucoup d'eaux salées, dont on fournit de sel la Province & plusieurs Pays voisins. L'on y trouve aussi du Marbre & de l'Albâtre. Les Francois ont le esprit, ils sont laborieux & bons Soldats, ils passent pour être

couverts & fort attachés à leurs intérêts particuliers.

Par le dénombrement de la Province de Franche-Comté, on trouve compris les enfans & domestiques, trois cens trente-six mille sept cens Personnes, sans quatre mille Prêtres, Religieux & Religieuses.

Outre la consommation des bleds qui se fait dans la Province même, on en tire encore beaucoup plus par Lion, pour l'Italie.

Le pays de montagne peut être subdivisé en franche montagne & en montagne; la première comprend les Bailliages de Pontarlier & d'Orgelot, S. Claude & une partie des Bailliages de Salins, d'Ornans & de Baume. Il ne croit dans cette partie que des menus grains, orge, avoine, &c. cependant c'est le canton de la Province le plus riche, à cause de la quantité des bestiaux qu'ils y engraisent; l'autre partie de la montagne, dans laquelle sont Besançon, Quingey, Arbois & une partie des Bailliages de Salins, d'Ornans & de Baume, produit du bled, de l'avoine & beaucoup de vins.

Les hyvers y sont plus rigoureux & plus durables que dans les autres Provinces, à cause des neiges, dont les montagnes y sont couvertes jusqu'en Avril, des vents & des pluies froides qui viennent après, & font qu'on ne s'y aperçoit presque point du Printems: cependant la nature y produit une si grande quantité de bois, hêtres, chênes & sapins, qu'il semble qu'elle y ait voulu par cette commodité, diminuer aux habitans les rigueurs des frimats; mais ce qui les récompense, c'est que les automnes y sont toujours belles, & les dédormagent des grands chauds de l'été.

Cinq Rivieres principales arrosent la Franche-Comté; la Saône, l'Ougnon, le Dou, la Louve & le Dain, *Danus*; ces Rivieres sont très-poissonneuses, & on y pêche quantité d'ombres, truites, brochets, carpes, barbeaux, lamproyes, anguilles, vilains, aloses, perches, &c. Il n'y a d'elles que la Saône qui porte bateau. Il y a encore dans cette Province plusieurs autres petites Rivieres moins considérables, qui sans être d'aucune utilité au commerce forment d'excellentes prairies, qui produisent des fourrages très-abondans.

Si l'on considère les Gouvernemens Ecclésiastiques, Militaires & Civils, on trouvera qu'étendue de la Comté de Bourgogne ou Franche-Comté, se trouve soumise à six Diocèses différens; savoir, Besançon, Langres, Lion, Bourges, Lauzanne & Toul. Le Diocèse de Lion y comprend quarante-trois Paroisses, celui de Lauzanne trois, celui de Toul une seule, celui de Langres trente-huit, & le reste de Besançon.

Quant au Gouvernement Militaire, cette Province a un Gouverneur, ainsi que toutes les Provinces où il y a des Villes fortifiées. Ce Gouverneur l'est aussi de Besançon, qui a sous lui un Lieutenant de Roy général, & autant de Gouverneurs particuliers qu'il y a de Places fortifiées. Le principal objet de ces Gouvernemens sont la Ville & Citadelle de Besançon; le Fort Griffon, qui n'est proprement qu'un bastion retranché entre la Ville & Salins, avec le Fort de S. André & le Fort Blin, sur la même Ville; le Château de Joux proche Pontarlier & celui de Blamont. Autrefois le Gouvernement au Civil de cette Province étoit divisé en trois grands Bailliages; savoir, le Bailliage d'Amont, celui de Dôle ou du Milieu, & celui d'Aval; mais après la conquête qu'en fit Louis XIV. en 1674. sa Majesté en créa un quatrième, composé de la ville de Besançon, & de cent Commu-

nautez qui furent demembrées des autres Villages pour former celui-ci. Ces quatre Baillis s'nt d'épée; & avant la venalité des charges qui y fut introduite en 1692. ils dispofoient des charges de Lieutenans généraux & particuliers de leurs Bailliages. A chaque mutation ils vendoient ces charges, & en tiroient des fommes confidérables. Lorsque le Roy établit la venalité, il leur donna à chacun deux mille livres de gages d'indemnité. Avant la venalité de ces charges, il n'y avoit dans la Comté de Bourgogne qu'un Prevôt, trois Lieutenans & quelques Exempts; mais depuis on créa une charge de Prevôt général, trois de Prevôts Provinciaux, autant de Lieutenans, & quarante-fix d'archers; le Prevôt général réfoit à Befançon, l'un des Prevôts Provinciaux réfoit à Vesoul, un autre à Lons-le-Saunier & le troifiéme à Dôle. La finance de leurs charges étoit de huit mille livres; les Lieutenans avoient financé chacun quatre mille livres, & le prix de celles d'archer étoit fixé à mille livres. Et par la Déclaration du 9 Avril 1710. le Roy a établi à Befançon un Prevôt général, un Lieutenant, un Affésfeur, un Procureur du Roy, & un Greffier; à Vesoul, un Lieutenant & un pareil nombre d'Officiers qu'à Befançon; à Lons-le-Saunier un Lieutenant, & pareil nombre d'Officiers.

Il y a deux mille cent trente-quatre Villes, Bourgs, Paroiffes, Villages & Communautés, dont les lieux principaux font Befançon, qui est la Capitale du pays, Dôle, Salins, Gray, Vesoul, Montbéliard, Baume, Pontarlier, Ornans, Quingey, Arbois, Poligny, Lons-le-Saunier, Orgelet & S. Claude. Toute cette Province a une Coutume particulière, redigée en 1499. & soumise au Parlement de Befançon, & la plus grande partie l'est aussi à son Diocèse.

Pour ce qui est du Comté de Montbéliard, il appartient à la Maifon de Wirtemberg en Allemagne pour la plus grande partie. Les François n'en ont que la garde.

L'Histoire de cette Province formant feule un Volume in-folio, on voudra bien se contenter de favoir que ce pays faifoit anciennement partie de l'ancienne Gaule, dont les bornes s'étendoient jufqu'au Rhin; que c'étoit la demeure des peuples que Jules-César nomme *Sequani* & *Senones*, les Sequanois & ceux de Sens, qui ne comprennoient qu'un Peuple, que ce Prince dans ses Commentaires range à la Gaule Celtique, dont Auguste les retirez pour les unir à la Gaule Belgique. Depuis elle a fait partie de *Maxima Sequanorum*.

C'est à ces peuples qu'il faut rapporter les plus glorieufes entreprifes des Gaulois, telles que les conquêtes de l'Italie & de la Grece, & la Peuplade d'une belle Province de l'Asie mineure.

Quelque belliqueux qu'ils fuffent, ils se laiffèrent surprendre un peu avant l'arrivée de Jules-César dans les Gaules, par Arioviste, Prince Allemand, qui sous pretexte de les aider dans une Guerre contre les *Éduns* & les Suiffes, les soumit à ses loix. César vint, ils l'implorèrent; César les fecourut, défit l'Usurpateur, se faifit à propos de Befançon, & se soumit à son tour les Sequanois & avec eux les Gaules.

Dans la décadence de l'Empire Romain, sous Honorius, les Bourguignons s'emparèrent de ce Pays & l'unirent au Royaume de Bourgogne. Il y a grande apparence que ce fut vers ce tems que ces Peuples embrasserent le Christianisme. Les Auteurs s'accordent tous à donner l'honneur de

leur conversion aux premiers Evêques de Genève, Lauzanne, & Lons. Orfe marque positivement que sous Honorius, ils vivoient dans les terres de la Gaule qui leur avoient été cédées, avec une extrême douceur, traitant les habitans non comme des Sujets ou des Esclaves, mais comme leurs freres.

A l'égard de la succession de leurs Rois, les Auteurs font li partagez, que l'examen excéderoit les bornes que nous devons garder. Ce qui est certain, c'est que leur pouvoir étoit si restreint qu'il étoient moins les Maîtres, que les Chefs de ces Peuples. Catamantalede l'un d'eux, tint à grand honneur le titre d'ami du Peuple Romain.

En un mot leur Royaume fut au nombre des conquêtes du Grand Clovis, & demeura à Thierry Roy d'Austrasie, qui avoit époufé la Fille de Sigifmond Roy de Bourgogne. Thibaut petit-Fils de Thierry étant mort fans postérité, Clotaire réunit ce Pays à la Couronne, & long-tems après Louis le Débonnaire, le donna à Lotaire son Fils aîné auquel succéda Charles le Chauve.

Ce fut en ce tems-là que cette partie de l'ancien Royaume de Bourgogne fut appelée haute Bourgogne, ou la Principauté d'outre Saône. Charles le Simple l'acquit après la mort de Louis IV. Raoul II. Roy de Bourgogne l'ufurpa. Raoul III. dit le Faineant, n'ayant point laiffé de postérité, elle passa avec le Royaume de Bourgogne à l'Empereur Conrad, dit le Salique. Otton Guillaume, Fils d'Adelbert, Duc de Lombardie & de Gerberge, Comte de Nevers, fut le premier Comte de Bourgogne. Regnaud I. qui lui succéda, fut contraint de reconnoître l'Empereur Henry III. pour son Souverain, & mourut en 1057. Il laiffa d'Alix de Normandie sa femme, trois enfans; Guillaume II. Gui Comte de Brionne & de Veron, & Robert dit le Bourguignon. Guillaume II. surnommée Tête Hardie, époufa Gertrude de Mâcon, qui lui apporta en dot les Comtez de Vienne & de Mâcon. Moreri ou ses Editeurs donnent mal-à-propos à Guillaume II. la qualité de Sire de Salins; les Comtes de Bourgogne n'ont porté ce titre que depuis le Comte Jean. Du mariage de Guillaume II. & de Gertrude de Mâcon, naquirent plusieurs garçons, dont Renaud II. fut l'aîné, qui mourut jeune, & laiffa Renaud III. & Guillaume. Ce fut sur ces deux neveux qu'Etienne dit Tête Hardie, frere puîné de Renaud fecond, ufurpa le Comté de Bourgogne; il mourut en la Terre sainte l'an 1102. & son fils Guillaume III. lui succéda au Comté de Bourgogne. Il fut affaffiné par deux de ses favoris en 1126. Renaud III. fils de Renaud II. rentra par cette mort dans les biens que son oncle Etienne lui avoit ufurpez; mais Guillaume son frere lui disputa cette succession, & laiffa en mourant ses prétentions à son fils Etienne. Ce dernier fut pere de Jean qui prit le nom de Châlon, par son mariage avec l'héritiere de cette Maifon, & fut pere de Hugues Comte de Bourgogne. Ce fut ce Jean qui en 1217. donna Châlon & Aulonne aux Ducs de Bourgogne, en échange de la ville de Salins & des salines, que ces derniers avoient acquises de Marguerite, fille de Gaucher de Salins.

Revenons à Renaud III. & remarquons qu'il ne voulut jamais rendre hommage à l'Empereur Lothaire II. de la Maifon de Saxe, soutenant qu'il n'étoit pas de la famille de Conrad, à laquelle Rodolphe avoit donné la Bourgogne; Sur ce refus l'Empereur le déclara déchu du Comté, & en investit Conrad Duc de Zuringhem; mais Renaud III. se maintint en poffeffion, & l'on prétend que c'est

c'est de là que ce pays prit le nom de Franche-Comté.

Ce Renaud avoit épousé Agathe, fille de Simon Duc de Lorraine, de laquelle il ne laissa qu'une fille unique nommée Beatrix, premiere de ce nom, & mourut vers l'an 1444. Dans la suite cette Beatrix Comtesse de Bourgogne, fut mariée à l'Empereur Frederic I. en 1357. Othon le quatrième de leurs enfans, fut Comte de Bourgogne, & prit le premier le titre de Palatin. Othon ne laissa qu'une fille, de Marguerite de Blois sa femme, fille de Thibaud dit le Bon, Comte de Blois & de Chartres, & d'Alix de France. Othon mourut en 1200. Cette fille unique qu'il laissa, se nommoit Beatrix II. Comtesse Palatine, mariée à Othon Duc de Moravie, qui prit la qualité d'Othon II. Comte Palatin de Bourgogne, & mourut l'an 1230. laissant Othon III. qui mourut l'an 1264. & laissa Alix Comtesse de Bourgogne, qui épousa Hugues de Bourgogne, dit de Châlon, qui descendoit de Guillaume Comte de Vienne, dont on a parlé.

Ce mariage assoupit les différens qui duroient entre les deux branches, pour le Comté de Bourgogne. Hugues laissa dix enfans, dont Othon IV. lui succéda, & fut Comte d'Artois par sa femme Mahaud, fille de Robert Comte d'Artois. Othon IV. mort en 1302. laissa trois enfans; Robert mort en 1355. âgé de seize ans; Jeanne qui épousa Philippe V. dit le Long, & Blanche premiere femme du Roy Charles IV. dit le Bel. Jeanne eut de ce Philippe V. ou le Long, entr'autres enfans, Jeanne II. Comtesse Palatine de Bourgogne & d'Artois, mariée en 1318. avec Eudes IV. Duc de Bourgogne; & Marguerite qui épousa en 1320. Louis II. Comte de Flandre. Du mariage d'Eudes IV. & de Jeanne II. naquit Philippe I. Duc de Bourgogne, mort en 1346. âgé de vingt-trois ans; & qui laissa de Jeanne Comtesse d'Auvergne sa femme, Philippe II. dit le Rouvre, dernier des Ducs de Bourgogne de la premiere branche, Comte Palatin de Bourgogne, d'Artois, de Boulogne, &c. qui épousa Marguerite Comtesse de Flandre, fille unique de Louis III. du nom Comte de Flandre, de laquelle il n'eut point d'enfans, & mourut le 20. Novembre 1361. Marguerite Comtesse de Flandre sa veuve, recueillit pour lors la succession des Comtez de Bourgogne & d'Artois, du Chef de sa grand-mere Marguerite, qui avoit épousé en 1320. Louis II. comme on a dit. Cette Marguerite veuve, & heritiere en partie de Philippe le Rouvre, épousa en secondes nocés Philippe de France, dit le Hardy, & lui porta les Comtez de Bourgogne, d'Artois & de Flandre.

Ce Philippe de France dit le Hardy, fut le Chef de la seconde branche des Ducs de Bourgogne, de laquelle Charles le Terrible fut le dernier.

Marie, fille unique de ce Charles le Terrible, porta cette riche succession à Maximilien d'Autriche son mari. Leur petit-fils Charles-Quint unit le Duché & le Comté de Bourgogne aux Pays-Bas, & en composa le dixième Cercle de l'Empire, sous le nom de Cercle de Bourgogne.

Les Rois d'Espagne de la Maison d'Autriche, joutirent ensuite de la Franche-Comté jusqu'en 1678. que Louis le Grand s'en rendit maître, en vertu des Droits de la Reine sa femme; il la rendit par le Traité de Paix d'Aix-la-Chapelle; mais l'ayant reconquise en 1674. pour la seconde fois, elle fut cédée à la France par le Traité de Nimègue en 1678.

FRANCHESSÉ, Bourg, dans le Bourbonnois, Diocèse de Bourges, Parlement de Paris,

Intendance & Election de Moulins, a 257 habitans. Ce Bourg qui est sur le ruisseau de la Bieudre, est à une lieue de Bourbon & une d'Auy. La Cure qui vaut quatre cens livres de rente, est à la collation du Prieur de Savigny; la Paroisse est dédiée à S. Estienne. Un tiers du terroir produit du froment, & les deux autres tiers du seigle; il y a aussi quelques vignes & des fruits; l'on y élève des moutons & des porcs. M. le Duc de Levi en est Seigneur, avec haute, moyenne & basse Justice; il y a plusieurs étangs, dont le poisson se conduit à Paris, par la riviere d'Allier.

FRANCHEVAL, sur les frontières de la Champagne, Diocèse de Reims, Parlement de Metz, Intendance de Châlons, Election de Sedan, a 360 habitans.

la FRANCHEVELLE, dans la Franche-Comté, Diocèse, Parlement & Intendance de Besançon, Bailliage & Recette de Vesoul, a 46 habitans.

FRANCHEVILLE, *Franchavilla, Libera-villa*, Bourg, dans la Normandie, Diocèse d'Evreux, Parlement de Paris, Intendance d'Alençon, Election de Vernueil, a 1390 habitans. Ce Bourg est situé sur la riviere d'Iton, qui s'y sépare en deux bras, dont l'un va se rendre dans l'Éure à Vernueil, & l'autre à Aquigny.

FRANCHEVILLE, dans la Normandie, Diocèse de Sées, Parlement de Rouen, Intendance d'Alençon, Election d'Argentan, a 441 habitans.

FRANCHEVILLE, dans le Lionnois, Diocèse de Lion, Parlement de Paris, Intendance & Election de Lion, a 346 habitans.

FRANCHEVILLE, dans la Province & du Diocèse de Toul, Parlement & Intendance de Metz, Présidial & Recette de Toul, a 266 habitans. Le Chapitre de Toul en est Seigneur, collateur & décimateur; le Curé est réduit à la portion congrue; ce n'étoit qu'une Chapelle dépendante de Lucey, en 894.

FRANCHEVILLE, dans la Bourgogne, Diocèse de Langres, Parlement & Intendance de Dijon, Bailliage & Recette de Châtillon, Grenier à sel de Saux-le-Duc, a 181 habitans. Ce lieu est situé en pleine montagne. M. l'Abbé de S. Seine est Curé de la Cure.

FRANCHEVILLE, dans la Champagne, Diocèse de Châlons, Parlement de Paris, Intendance & Election de Châlons, a 163 habitans.

FRANCHEVILLE, dans la Franche-Comté, Diocèse, Parlement & Intendance de Besançon, Recette de Poligny, a 41 habitans.

la FRANCHEVILLE, dans la Champagne, Diocèse de Reims, Parlement de Paris, Intendance de Châlons, Election de Rethel, a 122 habitans.

FRANCHIMONT, au bord du Doux, peut être de la Principauté de Porentru ou du Comté de Montbeliard.

les FRANCHISES-de-Montpensier, Ville & Duché, dans le Bourbonnois, Diocèse de Nevers, Parlement de Paris, Intendance de Moulins, Election de Gannat, a 524 habitans. C'est une Collette d'Auvergne, dépendante de la Paroisse de Brugnat, à une lieue de la riviere d'Allier; les terres sont très-bonnes à froment & orge, quelques autres à seigle & avoine; plusieurs vignes & bois taillis.

FRANCIERES, dans la Picardie, Diocèse de Senlis, Parlement & Intendance de Paris, Election de Compiègne, a 400 habitans.

FRANCIERES, dans la Picardie, Diocèse d'Amiens, Parlement de Paris, Intendance d'Amiens, Election d'Abbeville, a 416 habitans. Ce lieu est à deux lieues d'Abbeville. La Cure vaut fix à sept cens livres de rente; le Prieur de Saint Pierre d'Abbeville y nomme. M. de Mouchy en est Seigneur.

FRANCILLON, dans le Berry, Diocèse de Bourges, Parlement de Paris, Intendance de Bourges, Election de Châteauroux, a 143 habitans.

FRANCILLON, dans le Dauphiné, Diocèse de Die, Parlement & Intendance de Grenoble, Recette de Die, a 260 habitans.

FRANCKEN, dans la haute Alsace, Diocèse de Basse, Conseil & Intendance d'Alsace, Bailliage & Recette d'Altkirk, a 185 habitans.

FRANCLONGCHAMP, dans le pays Messin, Diocèse, Parlement, Intendance & Recette de Metz, a 15 habitans.

FRANCOIS, dans le Poitou, Diocèse de Poitiers, Parlement de Paris, Intendance de Poitiers, Election de Saint-Maixant, a 356 habitans.

la **FRANCOIS**, Ville & Justice Royale, dans le Quercy, Diocèse & Parlement de Toulouse, Intendance & Election de Montauban, a 560 habitans.

FRANCON, dans le Comté & du Diocèse de Comenges, Parlement de Toulouse, Intendance d'Auch, Election de Comenges, a 158 habitans.

les **FRANCS** de Naillac, dans la Marche, Diocèse de Limoges, Parlement de Paris, Intendance de Moulins, Election de Gueret, a 475 habitans. C'est une Paroisse située en pays montagneux; les terres fertiles en seigle, bled noir, orge, avoine, millet & raves; les pacages sont très bons, & les foins assez abondans pour la nourriture des bestiaux, dont on fait commerce; il y a quelques chatagniers, peu d'arbres fruitiers, quelques bois modernes: les habitans sont laborieux & à leur aise. M. le Marquis de Saint-Germain & M. Rebiere d'Huiviers en sont Seigneurs. De ce lieu dépendent les Serfs de Salleze, les Faugetes & les Serfs du Quartier.

FRANCONVILLE, Marquisat, dans l'Isle de France, Diocèse, Parlement, Intendance & Election de Paris, a 725 habitans.

FRANCOULES, dans le Quercy, Diocèse de Cahors, Parlement de Toulouse, Intendance de Montauban, Election de Cahors, a 314 habitans.

FRANCOURT, dans la Franche-Comté, Diocèse, Parlement & Intendance de Besançon, Bailliage & Recette de Gray, a 143 habitans.

FRANCOURVILLE, dans la Beauce, Diocèse de Chartres, Parlement de Paris, Intendance d'Orleans, Election de Chartres, a 815 habitans.

FRANCUEIL, dans la Touraine, Diocèse de Tours, Parlement de Paris, Intendance de Tours, Election d'Amboise, a 653 habitans. Sa Cure est à la collation de l'Abbé de Villeloin.

FRANCY, dans la Franche-Comté, Diocèse de Besançon, Parlement, Intendance, Bailliage & Recette de Besançon, a 212 habitans.

FRANGNE, dans la Bourgogne, Diocèse de Langres, Parlement & Intendance de Dijon, Bailliage & Recette de Semur en Auxois, Grenier à sel de Montbard, a 186 habitans. Ce lieu est situé partie en montagne & partie en côteau; il y passe un petit ruisseau. L'Evêque de Langres est collateur de la Cure.

FRANGY, dans la Bourgogne, Diocèse de Besançon, Parlement & Intendance de Dijon, Bailliage de Châlon, Chambre à sel de Louhans, Recette de Saint-Laurent, a 1086 habitans. Ce lieu est situé en marais dans les bois; la riviere de Seille y prend la source, sur laquelle il n'y a que des petits ponts. Les Fiefs de Charnay, Clemency, Bassée & Labergement en dépendent.

FRANLEUSE, *Francorum Locus*, dans le Vimeu en Picardie, Diocèse d'Amiens, Parlement de Paris, Intendance d'Amiens, Election & Grenier à sel d'Abbeville, a 860 habitans. La Cure vaut treize cens livres de rente; M. l'Abbé de S. Acheul en est Patron. Le terroir produit bleds & autres grains, lin, chanvres, laines, bestiaux, cidre & bois. M. de Rosan Soubize en est Seigneur, à cause de Madame son épouse.

FRANOY, dans la Franche-Comté, Diocèse, Parlement, Intendance, Bailliage & Recette de Besançon, a 98 habitans.

FRANPAS, dans la Champagne, Diocèse de Châlons, Parlement de Paris, Intendance de Châlons, Election de Vitry, a 159 habitans.

FRANQUELFIN, dans le pays Messin, Diocèse, Parlement, Intendance & Recette de Metz, a 100 habitans.

FRANQUEVAUX, *Francavalles*, Abbaye de l'Ordre de Cîteaux, & de la Filiation de Morimont, dans le Diocèse de Nîmes, en Languedoc; elle a été fondée en 1143. l'Abbé jouit de quatre mille livres de rente.

FRANQUETOT, *Francosia*, selon M. Huet, *Francus Totus*, selon d'autres, *Francotum*, dans la Normandie, Diocèse de Coutances, Parlement & Intendance de Rouen, Election de Carantan, a 214 habitans. Ce lieu est à M. le Marquis de Coigny, Lieutenant Général des Armées du Roy, Gouverneur de Caën, & Cordon-bleu à présent.

les **FRANQUETS**, dans la Brie, Diocèse de Soissons, Parlement de Paris, Intendance de Soissons, Election de Château-Thierry, a 60 habitans.

FRANQUEVIEILLE, Justice Royale, dans le Nebouzan, Diocèse de Comenges, Parlement de Toulouse, Intendance d'Auch, Recette de Nebouzan, a 59 habitans.

FRANQUEVILLE, *Francavilla*, dans la Picardie, Diocèse d'Amiens, Parlement de Paris, Intendance d'Amiens, Election de Doulens, a 315 habitans. Voyez Francheville.

FRANQUEVILLE, dans la Normandie, Diocèse de Lisieux, Parlement de Rouen, Intendance d'Alençon, Election de Bernay, a 253 habitans.

FRANQUEVILLE, dans la Picardie, Diocèse de Laon, Parlement de Paris, Intendance de Soissons, Election de Laon, a 156 habitans.

FRANQUEVILLE ou S. Pierre de Franqueville, dans la Normandie, Diocèse, Parlement, Intendance & Election de Rouen, a 460 habitans.

FRANQUEVILLETTE, dans la Normandie, Diocèse, Parlement, Intendance & Election de Rouen, a 289 habitans. Les Dames Religieuses Amariées en sont Dames.

FRANS, dans la Guienne, Diocèse, Parlement, Intendance & Election de Bordeaux, a 479 habitans.

FRANSART, dans la Picardie, Diocèse de Noyon, Parlement de Paris, Intendance d'Amiens, Election de Peronne, a 226 habitans.

FRANSECHES, dans la Marche, Diocèse de Limoges, Parlement de Paris, Intendance de Meulins, Election de Gueret, a 388 habitans. C'est une Paroisse située en pays de montagnes, près la Ville d'Aunon; les terres basses sont fertiles en seigle, bled noir, avoine, orge, & des raves; il y a des bois de chênes, hêtres, de haute futaie, d'une grande étendue, appartenans aux Sieurs de S. Georges & S. Avid le Pauvre; ces bois produisent souvent des broüillards nuisibles à la recolte; les pacages y sont bons, les foins suffisans pour la nourriture des bestiaux qu'on y élève & engraisse, dont on fait un commerce considérable. Les habitans sont laborieux & commodes. M. le Duc de la Feuillade & M. de Martenot en sont Seigneurs.

FRANSLEUX, dans la Picardie, Diocèse d'Amiens, Parlement de Paris, Intendance d'Amiens, Election d'Abbeville, a 368 habitans.

FRANSU, dans la Picardie, Diocèse d'Amiens, Parlement de Paris, Intendance d'Amiens, Election de Doullens, a 391 habitans.

FRANSURES, dans la Picardie, Diocèse d'Amiens, Parlement de Paris, Intendance & Election d'Amiens, a 391 habitans.

FRANVILLER, dans la Picardie, Diocèse d'Amiens, Parlement de Paris, Intendance d'Amiens, Election de Doullens, a 391 habitans.

FRANXAULT, dans la Bourgogne, Diocèse de Besançon, Parlement & Intendance de Dijon, Bailliage & Recette d'Auxonne, a 156 habitans. Ce lieu est situé dans une plaine fort marécageuse. Il y a une fort petite Riviere appelée l'Auxois.

FRARO, dans la Franche-Comté, Diocèse, Parlement & Intendance de Besançon, Bailliage & Recette de Salins, a 81 habitans.

FRASNA, dans le pays Messin, Diocèse de Verdun, Parlement & Intendance de Metz, Recette de Verdun, a 14 habitans.

FRASNE, dans le Hainaut, Subdélégation & dépendance de Mariembourg. Le Roy de France a échangé avec le Prince de Liège cette Seigneurie, qui faisoit autrefois partie de la Châtellenie de Couvin, contre la Terre & Seigneurie de Herstal, entre Liège & Mastrick. Le territoire est d'environ cinq cens Journaux de terres labourables, & mauvaises la plupart; (le Journal contient cent verges, à vingt-deux pieds la verge, & onze pouces du pied mesure de France;) trois cens Journaux de prairies, communes avec les habitans de Liège, Fraîne, & autres lieux aux environs; trois cens boniers de bois sans futaie, la plupart dégradés & ruinés. Par les bestiaux des habitans du pays de Liège, qui ont droit d'entre-courre pour le pâturage, sur les communes de ce lieu, comme ayant été membre de la Châtellenie de Couvin. Il y a une Carriere de pierre bleue fort dure & très-propre à bâtir. La Cure de Fraîne est, compris le casuel, de six cens livres, payées par le Prince de Liège, qui nomme à la Cure. Il y a un Chapelain aux gages de cent & vingt livres, payées par la Communauté. Les habitans prétendent que ces gages doivent être à la charge du gros Décimateur.

Le Ruiffeau nommé l'Eau blanche, passe entre Mariembourg & Fraîne. Cette Paroisse est de 270 habitans ou Chefs de Famille, vouturiers, gens de journée & manouvriers, tous occupés comme ceux de Mariembourg au travail des forges & fourneaux des environs, ce qui fait tout leur commerce. Les Peuples sont doux & laborieux. Les

plus pauvres d'entr'eux s'occupent à labourer & cultiver la terre de leurs bras, en faisant brûler le gazon pour semer ensuite du grain d'épave ou seigle. Cette maniere de cultiver la terre, qu'on appelle farter, la fait produire plus que si elle étoit labourée avec des chevaux ou des bœufs; mais on ne peut donner cette culture au même terrain que tous les dix ou douze ans. C'est un rude travail, auquel les vieillards & les foibles ne pouvant vaquer, vont maudier. Il y a quantité de grands bois limitrophes de cette Jurisdiction, qui appartiennent au Prince de Liège, & à des Seigneurs particuliers du même Pays. C'est sur leurs Terres où l'on tire les minéraux pour le travail des fourneaux & forges. Avant l'alienation de Fraîne, cette Seigneurie étoit de la Prévôté de Mariembourg.

FRASNA Y - le - Ravier, dans le Nivernois, Diocèse de Nevers, Parlement de Paris, Intendance de Moulins, Election de Nevers, a 86 habitans. C'est une Paroisse située en plaine à demilieu de la petite Riviere de Caune; les terres les deux tiers à froment, l'autre à seigle, le pacage & les foins sont bons, & plus que suffisans pour la nourriture des bestiaux qu'il y a pour la culture des terres. Le Sieur Pierre en est Seigneur.

FRASNA Y - les - Chanoines, dans le Nivernois, Diocèse de Nevers, Parlement de Paris, Intendance de Moulins, Election de Nevers, a 410 habitans. C'est une Paroisse située partie en plaine, & partie sur les hauteurs; les terres à froment, seigle, orge & avoine; les foins suffisans pour la nourriture des bestiaux, beaucoup de bois; il y a deux forges qui sont subsister les habitans. M. le Berger en est Seigneur.

FRASNA Y - les - Châtillons, dans le Nivernois, Diocèse de Nevers, Parlement de Paris, Intendance de Moulins, Election de Nevers, a 127 habitans.

FRASNE, dans la Franche-Comté, Diocèse, Parlement & Intendance de Besançon, Bailliage & Recette de Pontarlier, a 478 habitans.

FRASNE, dans la Franche-Comté, Diocèse, Parlement & Intendance de Besançon, Bailliage & Recette de Dôle, a 199 habitans.

FRASNE - le - Châtel, dans la Franche-Comté, Diocèse, Parlement & Intendance de Besançon, Bailliage & Recette de Gray, a 149 habitans.

la **FRASNEE**, dans la Franche-Comté, Diocèse, Parlement & Intendance de Besançon, Recette d'Orgelet, a 74 habitans.

FRASNES, dans la Flandre, Diocèse de Liège, Parlement de Douai, Intendance de Maubeuge, Prévôté & Recette de Mariembourg, a 272 habitans.

FRASNOY, dans la Franche-Comté, Diocèse, Parlement & Intendance de Besançon, Bailliage & Recette de Gray, a 156 habitans.

FRAVAUX, dans la Champagne, Diocèse de Langres, Parlement de Paris, Intendance de Châlons, Election de Bar-sur-Aube, a 68 habitans.

le **FRAUDAC**, dans le bas Armagnac, Diocèse d'Auch, Parlement de Toulouse, Intendance d'Auch, Election de Lomagne, a 159 habitans.

FRAVIGNE, dans la Champagne, Diocèse de Langres, Parlement de Paris, Intendance de Châlons, Election de Bar-sur-Aube, a 138 habitans.

FRAULOUTRE, dans le pays Messin, Diocèse, Parlement, Intendance & Recette de Metz, a 90 habitans. C'est un des Villages com-

pris dans la demi-lieue du territoire de Saarlouis, cédé au Roy par le Traité de 1718.

la **FRAYE**, dans la Picardie, Diocèse d'Amiens, Parlement de Paris, Intendance d'Amiens, Election de Mondidier, a 249 habitans.

FRAYERE, dans la Franche-Comté, Diocèse, Parlement & Intendance de Besançon, Recette de Vesoul, a 23 habitans.

FRAYSES, dans le Périgord, Diocèse de Périgueux, Parlement & Intendance de Bordeaux, Election de Périgueux, a 555 habitans.

FRAZAY, dans la Beauce, Diocèse de Chartres, Parlement de Paris, Intendance d'Orléans, Election de Chartres, a 1148 habitans.

F R E

FREANT, dans l'Artois, Diocèse d'Arras, Parlement de Paris, Intendance d'Amiens, Gouvernance d'Arras, Bailliage & Recette de Saint-Pol, a 671 habitans.

FREAUVILLE, Baronie, dans la Normandie, Diocèse, Parlement & Intendance de Rouen, Election de Neufchâtel, a 268 habitans. M. le Prieur en est Seigneur. Les Seigneurs de Freauville étoient considérables il y a six cens ans, & leur Maison a donné un Cardinal à l'Eglise.

FRESECOURT, *Frebecuria*, dans la Champagne, Diocèse de Toul, Parlement de Paris, Intendance de Châlons, Bailliage & Election de Chaumont, a 261 habitans. La Maison d'Engleterre de Bourlemont possède cette Terre depuis long tems; elle y a même son Château de Bourlemont. L'Abbé de Murcaux est Collateur de la Cure, qui est desservie par un Chanoine Régulier de l'Ordre de Prémontré; l'Eglise Paroissiale est dédiée à sainte Colombe. On dit que le Seigneur leve une espee de Taille sur les habitans de cette Paroisse.

FREBUANS, dans la Franche-Comté, Diocèse, Parlement & Intendance de Besançon, Bailliage & Recette de Lons-le-Saunier, a 233 habitans.

FRECHEDE, Justice Royale, dans le bas Armagnac, Diocèse d'Auch, Parlement de Toulouse, Intendance d'Auch, Election d'Altarac, a 59 habitans.

FRECHENDOTTE, dans le Nebouzan, Diocèse de Comenges, Parlement de Toulouse, Intendance d'Auch, Recette de Nebouzan, a 60 habitans.

FRECHON-Frechet, dans la Gascogne, Diocèse de Tarbes, Parlement de Toulouse, Intendance d'Auch, Recette du Comté de Bigorre, a 85 habitans.

FRECHOZ, dans la Franche-Comté, Diocèse, Parlement & Intendance de Besançon, Bailliage & Recette de Lons-le-Saunier, a 28 habitans.

FREDERIC-Chrétien, dans la Franche-Comté, Diocèse, Parlement & Intendance de Besançon, Bailliage & Recette des Terres de Saint-Claude, a 10 habitans.

la **FREDIERE**, dans la Saintonge, Diocèse de Saintes, Parlement de Bordeaux, Intendance de la Rochelle, Election de S. Jean d'Angely, a 135 habitans.

FREGEFOND, dans le Limosin, Diocèse de Limoges, Parlement de Bordeaux, Intendance & Election de Limoges, a 118 habitans.

FREGICOURT, dans la Picardie, Diocèse de Noyon, Parlement de Paris, Intendance d'Amiens, Election de Peronne, a 13 habitans.

FREGOUVIELLE, dans le bas Armagnac, Diocèse de Lectoure, Parlement de Toulouse, Intendance d'Auch, Election de Louagnac, a 64 habitans.

FREJAYROLLES, dans le haut Languedoc, Diocèse d'Alby, Parlement & Intendance de Toulouse, Recette d'Alby, a 350 habitans.

FREICHEFT, dans le bas Armagnac, Diocèse d'Aire, Parlement de Toulouse, Intendance d'Auch, Election de Riviere-Verdun, a 168 habitans.

FREICHSWEILLER, dans la basse Alsace, Diocèse de Spire, Conseil & Intendance d'Alsace, Prevôté de Schoeck, a 410 habitans.

FREJEVILLE, dans le haut Languedoc, Diocèse de Castres, Parlement & Intendance de Toulouse, Recette de Castres, a 610 habitans.

FREIGNE, Bourg, dans l'Anjou, Diocèse d'Angers, Parlement de Paris, Intendance de Tours, Election d'Angers, a 1284 habitans.

FREISSINET, dans le Limosin, Diocèse de Limoges, Parlement de Bordeaux, Intendance & Election de Limoges, a 199 habitans.

FREISTROUFF, Abbaye, voyez *Fristrof*.

FREITTES, dans la Champagne, Diocèse de Langres, Parlement de Paris, Intendance de Châlons, Election de Langres, a 518 habitans.

FREJULS, *Forum Julii*, Ville, dans la Provence, Evêché, Parlement & Intendance de Marseille, Recette de Draguignan, a 5000 habitans. Les Auteurs les plus celebres de l'antiquité en font une honorable mention, ainsi que les Itinéraires. C'étoit une Colonie Romaine. Jules-César lui a donné son nom: Auguste en avoit fait un Arsenal pour la Marine; elle avoit alors un bon Port, capable de tenir beaucoup de bâtimens. Ce Port est comblé, le terrain n'étant plus qu'un marais, dont les exhalaïsons rendent la Ville fort mal saine. Elle a été détruite par les Sarrasins, qui avoient dans les environs un établissement considérable nommé Fraxinet. Un de ses Evêques l'a rétablie en 970. L'Evêché étoit d'abord suffragant d'Arles; dans la suite il a été distribué sous la Métropole d'Aix. Il y a encore des restes des ouvrages des Romains, entr'autres un petit Amphithéâtre & un grand Acqueduc de dix lieues, qui y conduisoit des eaux de la riviere de Cagne, & l'on y trouve tous les jours des inscriptions Romaines.

Le Siège de Fréjus est l'un des plus considérables de la Provence, tant pour son antiquité que par le nombre des Terres & des Droits qui lui appartiennent. Il vaut vingt-deux mille cinq cens livres de rente, & l'Evêque, outre sa propriété de la Ville de Fréjus, qui fut donnée à cette Eglise par Ildephonse deuxième Comte de Provence, en 1203, possède encore six belles Places; Fayence, Ragnols, Saint-Raphaël, Agnès & le Puger, avec plusieurs autres Seigneuries en partage & quelques Prieurez qui sont unis à l'Evêché. Il nomme à tous les Bénéfices du Diocèse; à l'exception de ceux qui sont affectés au Chapitre de la Cathédrale. La Régale n'a point de lieu dans cette Eglise, & pendant la vacance du Siège, le Vicaire General confere de drois les Bénéfices, qui seroient à la nomination de l'Evêque. Le Diocèse contient quatre-vingt-deux Paroisses. Le Clergé de la Cathédrale, dédiée à S. Etienne & à S. Leonie, est composé de douze Chanoines, y compris les quatre Dignitez; de douze Bénéficiers, deux Curez & deux Vicaires, un Capiscol, un Sacristain, deux Diacres, un Maître de Musique & six Enfants. Le Chapitre a sept mille livres de ren-

re ;
quar
de n
Jésu
min
Ce
Paris
à un
nom
Pont
vilég
vinc
point
un B
ce d'
cèle
ce d'
dres,
FR
lonne
Inten
bitans
FR
cèle d
ris, E
FR
cèle d
FR
Parle
255 ha
Victor
FR
se de
Eliéti
FR
Medin
dance
414 ha
Liens.
FR
cèle,
d'Eu
en est
FR
le pay
& Re
FR
Messin
Metz
FR
Diocè
ce d'A
habita
FR
cardie
Intend
FR
la Bea
d'Eure
une V
ont eu
FR
cèle,
Baillia
FR
FR
Langre
liage
cans.
& situ
riviere

te ; la dépouille des Evêques évaluée par Arrêt à quatre mille huit cens livres, lui appartient en cas de mort. Les Cordeliers, les Dominicains, les Jésuites & les Religieuses de l'Ordre de S. Dominique y ont leurs Couvens.

Cette Ville, qui est à cont quatre-vingt lieues de Paris, est située au bord de la riviere d'Argent, à une demi-lieue de la mer, Jean XXII. a été du nombre de ses Evêques, avant que d'être élevé au Pontificat. Ce Pape lui a accordé de grands Privilèges ; elle députe aux Assemblées de la Province. Elle est fortifiée & a un Gouverneur ; mais point d'Etat-Major. Il y a une Amirauté, & un Bureau des cinq grosses Fermes.

FRELINGHEN, dans la Picardie, Diocèse de Boulogne, Parlement de Paris, Intendance d'Amiens, Gouvernement & Souveraineté d'Ardes, a 41 habitans.

FRELINGUIHEN, dans la Flandre Valonne, Diocèse d'Ypres, Parlement de Douay, Intendance & Subdélégation de Lille, a 1389 habitans.

FREMAINVILLE, dans la Beauce, Diocèse de Chartres, Parlement & Intendance de Paris, Election de Mantes, a 310 habitans.

FREMANTEL, dans la Normandie, Diocèse de Bayeux, Parlement de Roüen, Intendance & Election de Caën, a 39 habitans.

FREMAÏ, dans la Normandie, Diocèse, Parlement, Intendance & Election de Roüen, a 255 habitans. C'est à M. de Beauvais, Abbé de S. Victor.

FREMECOURT, dans le Vexin, Diocèse de Roüen, Parlement & Intendance de Paris, Election de Pontoise, a 338 habitans.

FREMENIL, *Fratum Manila*, dans le pays Messin, Diocèse de Toul, Parlement & Intendance de Metz, Bailliage & Recette de Vic, a 414 habitans. Son Eglise est dédiée à S. Pierre & S. Liens.

FREMENTEL, dans la Normandie, Diocèse, Parlement & Intendance de Roüen, Election d'Eu, a 86 habitans. M. l'Abbé de Foucarmont en est Seigneur.

FREMESTROFF, Prevôté de Sierck, dans le pays Messin, Diocèse, Parlement, Intendance & Recette de Metz, a 18 habitans.

FREMESTROFF & Laning, dans le pays Messin, Diocèse, Parlement & Intendance de Metz, a 239 habitans.

FREMICOURT & Oltrain, dans l'Artois, Diocèse d'Arras, Parlement de Paris, Intendance d'Amiens, Bailliage & Recette d'Arras, a 104 habitans.

FREMICOURT-le-Grand, dans la Picardie, Diocèse d'Amiens, Parlement de Paris, Intendance & Election d'Amiens, a 216 habitans.

FREMINCOURT, *Freminensis*, Village de la Beauce, près de Dreux, au bord de la riviere d'Eure, sur laquelle il y a un Pont. C'étoit autrefois une Ville du Diocèse de Chartres, où les Rois ont eu autrefois un Palais, qui est à présent ruiné.

FREMOIN, dans la Franche-Comté, Diocèse, Parlement & Intendance de Besçon, Bailliage & Recette de Baume, a 109 habitans.

FREMONT, Abbaye, 10972 Froldemont.

FREMOÏ, dans la Bourgogne, Diocèse de Langres, Parlement & Intendance de Dijon, Bailliage & Recette de Semur en Auxois, a 49 habitans. Ce lieu est de la Paroisse de Montbertault, & situé sur des Rochers du côté du Morvant ; la riviere de Serain y passe. Les Chanoines du Cha-

pitre d'Avalon sont Collateurs de la Cure.

FRENADE ou Frenade, *Frenada*, Abbays d'Hommes, Ordre de Cîteaux, Fille d'Obafine. Elle est située dans l'Angoumois, au Diocèse de Saintes, à deux lieux au midi de Cognac. Elle a été fondée l'an 1148. & selon d'autres, le 11. des Calendes d'Octobre 1151. & ne vaut par an à l'Abbé que neuf cens livres.

FRENAÏ ou Nôtre-Dame de Frenay, dans la Bretagne, Diocèse de Nantes, Parlement de Rennes, Intendance & Recette de Nantes, a 361 habitans. C'est dans l'étendue de cette Paroisse qu'est située la Terre de la Noué, qui a donné le nom au célèbre la Noué Bras de Fer, l'un des plus honnêtes & des plus grands Capitains que les Calvinistes ayent eu en France.

FRENAÏ, *Frencium*, Ville & Baronie dans le Perche, Diocèse de Sées, Parlement de Paris, Intendance d'Alençon, Election de Mortagne, a 1100 habitans. Cette Ville est située sur la Sarre, elle étoit autrefois du Domaine de Beaumont ; elle a été réunie à la Couronne par Henry IV. Louis XIV. l'a aliénée en faveur du Maréchal de Tessé. Cette Ville n'a qu'une Paroisse. Il y a un Siège Royal & un Grenier à sel ; on y tient toutes les Semaines un gros Marché, où l'on fait un grand commerce de bestiaux. Elle a appartenu aux Vicontes de Beaumont & a suivi la fortune de cette Terre principale, en passant entre les mêmes mains jusqu'à sa réunion à la Couronne, par l'avènement d'Henry IV. Elle fut prise & reprise plusieurs fois, dans les Guerres de Guillaume le Conquerant & de son Fils ; les Anglois s'en emparèrent en 1417. mais le Bâtard d'Alençon la reprit l'année suivante. Ils s'en emparèrent de nouveau en 1487. & elle ne revint au pouvoir du Roy, qu'avec le reste de la Province.

FRENCÏ, dans le Boulonnois, Diocèse de Boulogne, Parlement de Paris, Intendance d'Amiens, Sénéchaussée de Boulogne, a 439 habitans. Ce lieu qui est un Doyenné, est situé à cinq lieux de Boulogne & à deux de Montreuil, sur le grand chemin. L'Abbaye de S. Samer est Patron de la Cure, qui vaut neuf cens livres. M. Tardingham en est Seigneur.

FRENE-la-Mère, dans la Normandie, Diocèse de Sées, Parlement de Roüen, Intendance d'Alençon, Election de Falaise, a 419 habitans.

FRENNECOÏTOT, dans l'Artois, Diocèse d'Arras, Parlement de Paris, Intendance d'Amiens, Gouvernance d'Arras, Bailliage & Recette de Bapaume, a 327 habitans.

FRENEÏS, dans la Normandie, Diocèse, Parlement & Intendance de Roüen, Election de Pontaudemer, a 648 habitans.

FRENEÏSE, dans la Normandie, Diocèse d'Evreux, Parlement & Intendance de Roüen, Election de Pont-de-l'Arche, a 380 habitans.

FRENO, dans le Boulonnois, Diocèse de Boulogne, Parlement de Paris, Intendance d'Amiens, a 418 habitans.

FRENOUVILLE, dans la Normandie, Diocèse de Bayeux, Parlement de Roüen, Intendance & Election de Caën, a 203 habitans.

FRENOÏ-au-Val, dans la Picardie, Diocèse d'Amiens, Parlement de Paris, Intendance & Election d'Amiens, a 513 habitans.

FRENOÏ, dans la Champagne, Diocèse de Troyes, Parlement de Paris, Intendance de Châlons, Election de Troyes, a 163 habitans.

FREQUENCOURT, dans la Picardie, Diocèse d'Amiens, Parlement de Paris, Intendan-

ce d'Amiens, Election de Doullens, a 173 habitans.
FREQUIENNES, Marquisat, dans la Normandie, Diocèse, Parlement, Intendance & Election de Rouën, a 778 habitans. M. de Romé de Fresquiennes en est Seigneur.

FRESLAND, dans la haute Alsace, Diocèse de Basle, Conseil & Intendance d'Alsace, Bailliage de Kibauville, a 181 habitans.

FRESLE, dans la Normandie, Diocèse, Parlement & Intendance de Rouën, Election d'Arques, a 324 habitans. C'est à M. le Maréchal d'Eilrées.

FRESLUX, dans le Dauphiné, Diocèse de Gap, Parlement & Intendance de Grenoble, Election de Gap, a 110 habitans.

FRESMONTIER, dans la Picardie, Diocèse d'Amiens, Parlement de Paris, Intendance & Election d'Amiens, a 215 habitans.

FRESNADE, Abbaye. Voyez Frenade.

FRESNAUX, dans la Picardie, Diocèse d'Amiens, Parlement de Paris, Intendance d'Amiens, Election de Mondidier, a 167 habitans.

FRESNAY ou le Fresnoy, *Fresneium*, *Fraxinetum*, dans la Normandie, Diocèse de Bayeux, Parlement de Rouën, Intendance de Caën, Election de Bayeux, a 320 habitans.

FRESNAY, dans la Normandie, Diocèse, Parlement, Intendance, & Election de Rouën, a 251 habitans.

FRESNAY, dans la Normandie, Diocèse d'Evreux, Parlement & Intendance de Rouën, Election d'Evreux, a 199 habitans. M. de Beaufort en est Seigneur.

FRESNAY-le-Buffard, dans la Normandie, Diocèse de Sées, Parlement de Rouën, Intendance d'Alençon, Election d'Argentan, a 68 habitans.

FRENAY ou S. Germain de Frenay, dans la Normandie, Diocèse d'Evreux, Parlement & Intendance de Rouën, Election d'Evreux, a 222 habitans.

FRESNAY-l'Evêque, dans la Beauce, Diocèse de Chartres, Parlement de Paris, Intendance d'Orléans, Election de Chartres, a 61 habitans.

FRENAY, dans la Champagne, Diocèse de Langres, Parlement de Paris, Intendance de Châlons, Election de Bar-sur-Aube, a 212 habitans.

FRESNAY, il y a Grenier à sel, de la Direction d'Alençon, & Justice Royale.

FRENAY-le-Comte, il y a une Mairie Royale, ressortissante au Bailliage de Chartres.

la **FRENAYE**, *Fresnais*, *Fraxinata*, dans la Normandie, Diocèse, Parlement & Intendance de Rouën, Election de Caudebec, a 492 habitans. Madame d'Harcourt en est Dame.

la **FRENAYE**, dans la Normandie, Diocèse, Parlement & Intendance de Rouën, Election d'Arques, a 31 habitans. M. le Comte de Claire en est Seigneur.

la **FRENAYE-Sauvage**, dans la Normandie, Diocèse de Sées, Parlement & Intendance de Rouën, Election de Falaise, a 195 habitans.

la **FRESNAYE-Foyel**, dans la Normandie, Diocèse de Sées, Parlement de Rouën, Intendance d'Alençon, Election d'Argentan, a 285 habitans. Il y a un Grenier à sel.

FRESNE, *Fraxinus*, dans le pays Messin, Diocèse de Verdun, Parlement & Intendance de Metz, Recette de Verdun, a 439 habitans.

FRESNE, dans la Normandie, Diocèse, Parlement & Intendance de Rouën, Election d'Andely, a 427 habitans. C'est à M. l'Archevêque de Rouën.

FRESNE, dans la Picardie, Diocèse de Noyon, Parlement de Paris, Intendance d'Amiens, Election de Peronne, a 261 habitans.

FRESNE, dans la Brie, Diocèse de Meaux, Parlement & Intendance de Paris, Election de Meaux, a 217 habitans. Ce lieu est situé au bord de la Marne, entre Meaux & Claye. Il y a un Château, dont la Chapelle est un des plus beaux & des plus parfaits morceaux d'Architecture que l'on puisse trouver dans ce genre; elle est du dessein de François Mansard, le plus habile Architecte de son tems. Ce Château appartient à l'Integre M. d'Aguesseau Chancelier de France.

FRESNE, dans la Picardie, Diocèse de Soissons, Parlement de Paris, Intendance & Election de Soissons, a 208 habitans.

FRESNE, dans la Bourgogne, Diocèse de Langres, Parlement & Intendance de Dijon, Bailliage & Grenier à sel de Noyl, Recette d'Avallon, a 126 habitans. Ce lieu est situé sur une montagne. Le Chapitre de Langres est Collateur de la Cure.

FRESNE, dans la Champagne, Diocèse de Reims, Parlement de Paris, Intendance de Châlons, Election de Reims, a 208 habitans.

FRESNE-le-Croteur, dans la Normandie, Diocèse de Bayeux, Parlement de Rouën, Intendance & Election de Caën, a 162 habitans.

FRESNE-le-Sanson, dans la Normandie, Diocèse de Sées, Parlement de Rouën, Intendance d'Alençon, Election d'Argentan, a 266 habitans.

FRESNE-Lesplen, dans la Normandie, Diocèse, Parlement, Intendance & Election de Rouën, a 343 habitans. M. l'Abbé de S. Amand en est Seigneur.

FRESNE-S. Mamet, dans la Bourgogne, Diocèse de Besançon, Parlement & Intendance de Dijon, Pailliage & Recette d'Auxonne, a 401 habitans.

le **FRESNE**, dans la Normandie, Diocèse de Sées, Parlement de Rouën, Intendance de Caën, Election de Mortain, a 475 habitans.

le **FRESNE**, dans la Normandie, Diocèse de Bayeux, Parlement de Rouën, Intendance & Election de Caën, a 446 habitans.

le **FRESNE**, dans la Normandie, Diocèse d'Evreux, Parlement de Rouën, Intendance d'Alençon, Election de Couches, a 310 habitans.

le **FRESNE**, dans la Normandie, Diocèse de Bayeux, Parlement de Rouën, Intendance de Caën, Election de Bayeux, a 395 habitans.

le **FRESNE**, dans la Champagne, Diocèse de Châlons, Parlement de Paris, Intendance & Election de Châlons, a 115 habitans.

FRESNEAUX, dans la Normandie, Diocèse de Rouën, Parlement de Paris, Intendance de Rouën, Election de Chaumont & Magny, a 571 habitans. M. de Mornay en est Seigneur.

FRESNES, Bourg, dans la Normandie, Diocèse & Parlement de Rouën, Intendance de Caën, Election de Vire, a 1194 habitans.

FRESNES, dans la Normandie, Diocèse de Rouën, Parlement de Paris, Intendance de Rouën, Election de Chaumont & Magny, a 436 habitans. M. le Prince de Conty en est Seigneur.

FRESNES, dans la Brie, Diocèse de Soissons, Parlement de Paris, Intendance de Soissons, Election de Château-Thierry, a 436 habitans.

FRESNES, dans le pays Messin, Diocèse, Parlement, Intendance & Recette de Metz, a 325 habitans.

FRESNES, dans la Normandie, Diocèse de

Lisieux, Parlement de Rouën, Intendance d'Alençon, Election de Lisieux, a 302 habitans.

FRESNES, dans le Biémois, Diocèse de Blois, Parlement de Paris, Intendance d'Orléans, Election de Blois, a 189 habitans.

FRESNES hors Chapet, dans l'Isle de France, Diocèse, Parlement, Intendance & Election de Paris, a 329 habitans.

FRESNES-les-Rungis, dans l'Isle de France, Diocèse, Parlement, Intendance & Election de Paris, a 271 habitans.

FRESNES, dans la Picardie, Diocèse de Laon, Parlement de Paris, Intendance de Soissons, Election de Laon, a 183 habitans.

FRESNES & Odomez, dans la Flandre, Diocèse de Cambrai, Parlement de Douay, Intendance de Maubeuge, Prevôté-le-Comte, a 171 habitans.

FRESNES, dans la Picardie, Diocèse d'Amiens, Parlement de Paris, Intendance & Election d'Amiens, a 98 habitans.

FRESNEVILLE, dans la Picardie, Diocèse d'Amiens, Parlement de Paris, Intendance & Election d'Amiens, a 271 habitans.

FRESNEVILLE, dans la Picardie, Diocèse d'Amiens, Parlement de Paris, Intendance d'Amiens, Election d'Abbeville, a 180 habitans.

FRESNEY le Puceux, dans la Normandie, Diocèse de Bayeux, Parlement de Rouën, Intendance & Election de Caën, a 199 habitans.

le FRESNEY, ancienne Baronie du pays de Caux, voyez Frenay.

FRESNIERE, dans la Picardie, Diocèse de Noyon, Parlement de Paris, Intendance d'Amiens, Election de Peronne, a 193 habitans.

FRESNOIS, dans la Normandie, Diocèse, Parlement & Intendance de Rouën, Election d'Eu, a 292 habitans. M. de Lofmont en est Seigneur.

FRESNOIS, dans la Champagne, Diocèse de Reims, Parlement de Paris, Intendance de Châlons, Election de Rhetel, a 236 habitans.

FRESNOY, Bourg, dans la Picardie, Diocèse de Beauvais, Parlement de Paris, Intendance de Soissons, Election de Clermont, a 1036 habitans.

FRESNOY, dans la Bourgogne, Diocèse de Langres, Parlement & Intendance de Dijon, Bailliage de Châtillon, Grenier à sel de Saux-le-Duc, Recette de Saint-Sein, a 286 habitans. Ce lieu est situé entre deux montagnes; la riviere de Lignon y passe. C'est un pays de bois & de montagnes. L'Abbé de Saint-Sein est collateur de la Cure. Les Métairies de la Maisou Pillot & de la Roche en dépendent.

FRESNOY, dans la Picardie, Diocèse de Noyon, Parlement de Paris, Intendance d'Amiens, Election de Peronne, a 496 habitans.

FRESNOY, dans la Champagne, Diocèse de Langres, Parlement de Paris, Intendance de Châlons, Election de Langres, a 383 habitans.

FRESNOY, dans la Flandre, Diocèse de Cambrai, Parlement de Douay, Intendance de Maubeuge, Gouvernement du Quesnoy, a 218 habitans.

FRESNOY, dans le pays Messin, Diocèse de Verdun, Parlement & Intendance de Metz, Duché de Carignan, Prevôté de Montmedy, a 80 habitans.

FRESNOY, dans l'Arrois, Diocèse d'Arras, Parlement de Paris, Intendance d'Amiens, Gouvernement d'Arras, Bailliage & Recette d'Helphin, a 46 habitans.

FRESNOY-en-Telle, dans la Picardie, Diocèse de Senlis, Parlement & Intendance de Paris, Election de Senlis, a 432 habitans.

FRESNOY & Boissy, dans la Picardie, Diocèse de Senlis, Parlement de Paris, Intendance de Soissons, Election de Crespy, a 441 habitans.

FRESNOY & Luat, dans la Picardie, Diocèse de Senlis, Parlement de Paris, Intendance de Soissons, Election de Crespy, a 103 habitans.

FRESNOY-la-Rivière, dans la Picardie, Diocèse de Senlis, Parlement de Paris, Intendance de Soissons, Election de Crespy, a 181 habitans.

FRESNOY le Grand, dans la Picardie, Diocèse de Noyon, Parlement de Paris, Intendance d'Amiens, Election de Saint-Quentin, a 1126 habitans.

FRESNOY-lez-Saint-Mard, dans la Picardie, Diocèse d'Amiens, Parlement de Paris, Intendance d'Amiens, Election de Mondidier, a 233 habitans.

la FRESNOYE, dans la Normandie, Diocèse, Parlement & Intendance de Rouën, Election de Neufchâtel, a 360 habitans. M. de Villecourt Chery en est Seigneur.

FRESPECH, dans l'Agénois, Diocèse d'Agénois, Parlement & Intendance de Bordeaux, Election d'Agénois, a 449 habitans.

FRESPELLON, dans l'Isle de France, Diocèse, Parlement, Intendance & Election de Paris, a 444 habitans.

FRESQUEIL, petite Riviere de Languedoc, qui passe à Villepiute & Alzonne, & se jette ensuite dans l'Aude, après avoir passé par-dessous le Canal de Languedoc.

FRESSAC, dans le bas Languedoc, Diocèse d'Alais, Parlement de Toulouse, Intendance de Montpellier, Recette d'Alais, a 82 habitans.

FRESSANGES, dans l'Auvergne, Diocèse de Saint-Flour, Parlement de Paris, Intendance de Riom, Election de Saint-Flour, a 629 habitans.

FRESSE & la Paroisse, dans la Franche-Comté, Diocèse, Parlement & Intendance de Besançon, Bailliage & Recette de Vesoul, a 36 habitans.

la FRESSE, dans la Franche-Comté, Diocèse, Parlement & Intendance de Besançon, Bailliage & Recette de Pontarlier, a 50 habitans.

la FRESSE, dans la Marche, Diocèse de Limoges, Parlement de Paris, Intendance de Moulins, Election de Gueret, a 100 habitans.

FRESSELINES, dans la Marche, Diocèse de Limoges, Parlement de Paris, Intendance de Moulins, Election de Gueret, a 668 habitans. C'est une Paroisse & Collecte jointes, situées en pays de montagnes; les terres très-fertiles en seigle, bled noir, avoine, orge & raves; les pacages y sont bons; le foin y est suffisant pour la nourriture des bestiaux, dont on fait quelque commerce; il y a quelques bois, appartenans à différens particuliers; les habitans y sont laborieux, & se soutiennent. M. de Saint-Maur, de Vervy, le Sieur Valentin, M. le Marquis de Saint-Gervain, M. de Lage-Chanrey & M. de Pinguillon en sont Seigneurs. De ce lieu dépendent les Sorliers, Charlelouec, les Hommes de l'Age & Lavaud.

FRESSENCOURT, dans la Picardie, Diocèse de Laon, Parlement de Paris, Intendance & Election de Soissons, a 123 habitans.

FRESSENEVILLE, dans la Picardie, Diocèse d'Amiens, Parlement de Paris, Intendance & Election d'Amiens, a 851 habitans.

FRESSIES, dans la Flandre Vallonne, Diocèse de Cambrai, Parlement de Douai, Intendance de Lille, Subdélégation de Douai, a 158 habitans.

FRESSIN, dans l'Artois, Diocèse d'Arras, Parlement de Paris, Intendance d'Amiens, Gouvernance d'Arras, Bailliage & Recette de Saint-Pol, a 572 habitans.

FRESSINES, dans le Poitou, Diocèse de la Rochelle, Parlement de Paris, Intendance de Poitiers, Election de Niort, a 571 habitans.

FRESSINEAU, dans le Poitou, Diocèse de Poitiers, Parlement de Paris, Intendance de Poitiers, Election de Châtellerault, a 181 habitans.

FRESSINIERES, dans le Dauphiné, Diocèse de Gap, Parlement & Intendance de Grenoble, Election de Gap, a 368 habitans.

FRESTILS, dans la Normandie, Diocèse, Parlement & Intendance de Rouen, Election de Neufchâtel, a 560 habitans. L'Abbé de Foucarmont en est Seigneur.

FRESVILLE, *Frigidavilla* selon Cænaft; dans la Normandie, Diocèse de Coutances, Parlement de Rouen, Intendance de Caën, Election de Carentan, a 757 habitans.

FRETAY, dans le Bourbonnois, Diocèse de Clermont, Parlement de Paris, Intendance & Election de Moulins, a 58 habitans.

FRETEMEULE, dans la Normandie, Diocèse, Parlement, Intendance & Election de Rouen, a 481 habitans. M. de Bebec en est Seigneur.

FRETEMEULE, *Fraſſa Mola*, dans la Picardie, Diocèse d'Amiens, Parlement de Paris, Intendance & Election d'Amiens, a 175 habitans. Ce lieu qui est sur le ruisseau de Vilmes, est à trois lieus d'Abbeville, deux de Gamaches & trois d'Oisfement. La Cure qui vaut sept cent livres de rente, est à la collation du Prieur de S. Pierre d'Abbeville. Le terroir produit bleds, prez, lius & chanvres, dont on fait le commerce. M. de Gamache & le Prieur de S. Pierre d'Abbeville, sont Seigneurs de ce lieu, dont dépend Meanneville. L'on adresse les Lettres pour ce lieu à Abbeville.

FRETEMOLLE, dans la Picardie, Diocèse d'Amiens, Parlement de Paris, Intendance & Election d'Amiens, a 649 habitans.

FRETENCOURT, dans la Normandie, Diocèse, Parlement & Intendance de Rouen, Election de Neufchâtel, a 171 habitans. C'est à M. le Duc du Maine.

FRETEQUISE & les Carreaux, dans la Picardie, Diocèse d'Amiens, Parlement de Paris, Intendance & Election d'Amiens, a 163 habitans.

FRETERAND, dans la Bourgogne, Diocèse de Châlon, Parlement & Intendance de Dijon, Bailliage de Châlon, Grenier à sel de Seure, Recette d'Auffonne, a 369 habitans. Ce lieu est à deux lieus & demie de Seure & huit de Châlon.

FRETIGNY, dans la Franche-Comté, Diocèse, Parlement & Intendance de Besançon, Bailliage & Recette de Gray, a 143 habitans.

FRETIGNY, Bourg, dans la Beauce, Diocèse de Chartres, Parlement de Paris, Intendance d'Orléans, Election de Chartres, a 901 habitans.

FRETIN, Châtellenie, dans la Flandre Vallonne, Diocèse de Tournay, Parlement de Douai, Intendance & Subdélégation de Lille, a 821 habitans.

FRETIN-Empire, dans la Flandre Vallonne, Diocèse de Tournay, Parlement de Douai, In-

endance & Subdélégation de Lille, a 128 habitans.

les **FRETILS**, dans la Normandie, Diocèse, Parlement & Intendance de Rouen, Election de Neufchâtel, a 84 habitans.

les **FRETIS**, dans la Normandie, Diocèse d'Evreux, Parlement de Rouen, Intendance d'Alençon, Election de Conches, a 168 habitans.

FRETOY, dans la Picardie, Diocèse de Noyon, Parlement de Paris, Intendance de Soissons, Election de Noyon, a 356 habitans.

FRETOY, dans la Brie, Diocèse de Sens, Parlement & Intendance de Paris, Election de Provins, a 118 habitans.

FRETOY, dans le Nivernois, Diocèse de Nevers, Parlement de Paris, Intendance de Moulins, Election de Châteauneuf, a 68 habitans.

C'est une Collette située dans les montagnes, pays froid & aride; les terres à seigle & bled noir, d'un très-petit rapport; les habitans n'ont point d'autre revenu que la nourriture des bestiaux, & la façon des bois dans les Paroisses voisines. M. de Mafcarany en est Seigneur.

le **FRETOY**, dans la Picardie, Diocèse d'Amiens, Parlement de Paris, Intendance d'Amiens, Election de Mondidier, a 196 habitans.

la **FRETTE**, dans la Bourgogne, Diocèse de Châlon, Parlement & Intendance de Dijon, Bailliage de Châlon, Recette de Saint-Laurent, a 255 habitans. Ce lieu est situé au milieu des bois.

la **FRETTE**, dans le Dauphiné, Diocèse de Vienne, Parlement & Intendance de Grenoble, Election de Vienne, a 161 habitans.

la **FRETTE**, dans l'Isle de France, Diocèse, Parlement, Intendance & Election de Paris, a 271 habitans.

la **FRETTE**, Forge de fer, dans le Perche. **FRETENVILLE** ou S. Victor de Fretenville, dans la Normandie, Diocèse de Dijon, Parlement de Paris, Intendance d'Alençon, Election de Bernay, a 840 habitans.

FRETTEVAL, Bourg, dans la Beauce, Diocèse de Blois, Parlement de Paris, Intendance d'Orléans, Election de Châteaudun, a 507 habitans. C'est une Châtellenie, qui ressortit au Bailliage de Blois. Ce Bourg est situé sur le Loir, entre Marchenoir & Vendôme.

FRETUN, dans le Gouvernement de Calais, en Picardie, Diocèse de Boulogne, Parlement de Paris, Intendance d'Amiens, a 212 habitans.

FREVILLE, *Fretum Villa*, dans la Champagne, Diocèse de Toul, Parlement de Paris, Intendance de Châlons, Election de Chaumont, a 154 habitans. La Cure est à la collation de l'Abbé de S. Michel & du Prieur de S. Callixte d'Harville; son Eglise Paroissiale est dédiée aux Apôtres S. Pierre & S. Paul.

FREVILLE, dans la Normandie, Diocèse, Parlement & Intendance de Rouen, Election de Caudebec, a 387 habitans. M. de Penneville en est Seigneur.

FREVILLE, dans la Normandie, Diocèse de Coutances. C'est une grande Paroisse qui borde un petit marais, qu'on passe en bateau en plusieurs endroits; la Cure qui vaut deux mille livres de rente, est à la nomination de l'Abbé de Saint Sauveur; il y a un Seigneur seculier; & beaucoup d'autres Noblesses; on en a compté autrefois jusqu'à plus de vingt familles; il n'y en a pas tant à présent, mais peu s'en faut. Il ne faut pas bien du terrain pour faire un gros revenu, le foad presque tout en herbage y était excellent. Il y a une grande

de dévotion à S. Sulpice, qui en est Patron.

FREVILLE, dans le Gàtinois, Diocèse de Sens, Parlement de Paris, Intendance d'Orléans, Election de Montargis, a 273 habitans.

FREVILLERS, dans l'Artois, Diocèse d'Arras, Parlement de Paris, Intendance d'Amiens, Gouvernance, Bailliage & Recette d'Arras, a 152 habitans.

FREVIN-Capette, dans l'Artois, Diocèse d'Arras, Parlement de Paris, Intendance d'Amiens, Gouvernance, Bailliage & Recette d'Arras, a 99 habitans.

FREVIN-Elcarbotin, dans la Picardie, Diocèse d'Amiens, Parlement de Paris, Intendance & Election d'Amiens, a 1179 habitans.

FREULIEVILLE, dans la Normandie, Diocèse, Parlement & Intendance de Roüen, Election d'Arques, a 396 habitans.

la **FREY**, dans le Dauphiné, Diocèse, Parlement, Intendance & Election de Grenoble, a 260 habitans.

FREYSSENGEAS ou S. Martin de Freysfengeat, dans le Périgord, Diocèse de Périgueux, Parlement & Intendance de Bordeaux, Election de Périgueux, a 1135 habitans.

F R I

FRIARDEL, dans la Normandie, Diocèse de Lisieux, Parlement de Roüen, Intendance d'Angouleme, Election de Lisieux, a 410 habitans. Il y a un Prieuré de Chanoines Réguliers, de l'Ordre de S. Augustin.

FRIANCOURT, dans la Picardie, Diocèse d'Amiens, Parlement de Paris, Intendance & Election d'Amiens, a 518 habitans.

FRIBOURG-Rodes, dans le pays Messin, Diocèse, Parlement, Intendance & Recette de Metz, a 406 habitans.

FRICAMPS, dans la Picardie, Diocèse d'Amiens, Parlement de Paris, Intendance & Election d'Amiens, a 419 habitans.

FRICHEMENIL, dans la Normandie, Diocèse, Parlement, Intendance & Election de Roüen, a 229 habitans. C'est à M. le Comte de Claire.

FRICHINGEN, dans le pays Messin, Diocèse, Parlement, Intendance & Recette de Metz, a 46 habitans. Ce lieu est situé dans la Lorraine Allemande. Il a été uni aux trente Villages du territoire de Sirk, par le Traité de 1718.

FRICOURT, dans la Picardie, Diocèse de Noyon, Parlement de Paris, Intendance d'Amiens, Election de Peronne, a 41 habitans.

FRICOURT, dans la Normandie, Diocèse, Parlement & Intendance de Roüen, Election d'Andely, a 86 habitans. M. de Marcadel en est Seigneur.

FRI DOLEZHEIM, dans la basse Alsace, Diocèse de Strasbourg, Conseil & Intendance d'Alsace, a 84 habitans. Moitié de ce lieu est du Bailliage de Kockelberg, & l'autre moitié est comptée au nombre des Terres de la Noblesse.

FRIERES-Failloüel, dans la Picardie, Diocèse de Noyon, Parlement de Paris, Intendance de Soissons, Election de Noyon, a 890 habitans. Ce lieu est à deux lieues d'Abbeville & de S. Quentin. La Cure qui vaut cinq cens livres de rente, est à la nomination de l'Abbé S. Eloy Fontaine-lez-Chauny. Presque tout le terroir est en bois taillis. Il y avoit autrefois une Maladrerie à Failloüel, mais elle a été réunie à l'Hotel-Dieu de Ham.

Ce lieu est un membre du Marquisat de Guiscard. Failloüel qui n'est que le Hameau de cette Paroisse, est le Chef-lieu de cette Seigneurie; les Sires de Failloüel étoient les plus grands Seigneurs du pays:

cette Seigneurie a été ensuite réunie à celle de Chauny; & le tout au Marquisat de Guiscard. *Voyez* Guiscard.

FRIESEN, dans la haute Alsace, Diocèse de Basse, Conseil & Intendance d'Alsace, Bailliage d'Altkirck, a 120 habitans.

FRIESENHEIM, dans la basse Alsace, Diocèse de Strasbourg, Conseil & Intendance d'Alsace, Bailliage de Benfel, a 188 habitans.

FRIGNICOURT-le-Fief, dans la Champagne, Diocèse de Châlons, Parlement de Paris, Intendance de Châlons, Election de Vitry, a 182 habitans.

FRIGOLET, dans la Provence; Diocèse d'Arles.

la **FRIMBOLE**, dans le pays Messin, Diocèse, Parlement, Intendance & Recette de Metz, a 365 habitans.

le **FRIOLOIS**, dans la Franche-Comté, Diocèse, Parlement & Intendance de Besançon, Bailliage & Recette de Baume, a 60 habitans.

FRISMENIL, dans le pays Messin, Diocèse, Parlement, Intendance & Recette de Metz, a 77 habitans.

FRISTOT, dans le pays Messin, Diocèse, Parlement, Intendance & Recette de Metz, a 13 habitans.

FRITAIZE, dans la Beauce, Diocèse de Chartres, Parlement de Paris, Intendance d'Orléans, Election de Chartres, a 344 habitans.

FRIZE, dans la Picardie, Diocèse de Noyon, Parlement de Paris, Intendance d'Amiens, Election de Peronne, a 181 habitans.

F R O

FROBERVILLE, dans la Normandie, Diocèse, Parlement & Intendance de Roüen, Election de Montivilliers, a 330 habitans. M. l'Abbé de Fescamp en est Seigneur.

FROCCOURT, dans la Normandie, Diocèse, Parlement & Intendance de Roüen, Election de Magny, a 169 habitans. M. de la Rochefoucault en est Seigneur.

FROCCOURT, dans la Picardie, Diocèse de Beauvais, Parlement & Intendance de Paris, Election de Beauvais, a 116 habitans.

FROCCOURT, dans le pays Messin, Diocèse, Parlement, Intendance & Recette de Metz, a 66 habitans.

FROCNINGEN, dans la haute Alsace, Diocèse de Basse, Conseil & Intendance d'Alsace, Bailliage d'Altkirck, a 149 habitans.

FROHEN le grand & petit, Meillard, dans la Picardie, Diocèse d'Amiens, Parlement de Paris, Intendance d'Amiens, Election de Doulens, a 648 habitans.

FROHEN le Petit, dans la Picardie, Diocèse d'Amiens, Parlement de Paris, Intendance d'Amiens, Election de Doulens, a 71 habitans.

FROHENMATH, dans la basse Alsace, Diocèse de Strasbourg, Conseil & Intendance d'Alsace, Terres de la Noblesse, a 19 habitans.

FROIDE-Conche, dans la Franche-Comté, Diocèse, Parlement & Intendance de Besançon, Bailliage & Recette de Vesoul, a 167 habitans.

FROIDEFONTAINE, dans la Franche-Comté, Diocèse, Parlement & Intendance de Besançon, Bailliage & Recette de Salins, a 208 habitans.

FROIDEFONTAINE, dans la haute Alsace, Diocèse de Basse, Conseil & Intendance d'Alsace, Bailliage de Delle, a 82 habitans.

FROIDEMONT, *Frigidus Mons*, dans la Picardie, Diocèse de Beauvais, Parlement & Intendance de Paris, Election de Beauvais, a 266 habitans. Il y a une Abbaye d'Hommes, de l'Ordre de Cîteaux, Fille d'Ourcamp, située sur la riviere de Terrain, à trois lieus de Beauvais au midi; elle a été fondée le 28 Janvier 1134. par deux Seigneurs de Bulles, & leur mere Elide: le revenu de l'Abbé est de neuf mille livres de rente. A un quart de lieue de là est une petite hauteur, où l'on prétend que César a campé.

FROIDÉVAUX, dans la Franche-Comté, Diocèse, Parlement & Intendance de Besançon, Bailliage & Recette de Baume, a 50 habitans.

FROIDEVILLE, dans la Bourgogne, l'io-cèse de Langres, Parlement & Intendance de Dijon, Bailliage & Recette de Châtillon, a 46 habitans.

FROIDESTRE, dans la Picardie, Diocèse de Laon, Parlement de Paris, Intendance de Soissons, Election de Laon, a 147 habitans.

FROIDFOND, dans le Poitou, Diocèse de Luçon, Parlement de Paris, Intendance de Poitiers, Election des Sables d'Olonne, a 406 habitans.

FROISMONT, dans la Picardie, Diocèse de Laon, Parlement de Paris, Intendance de Soissons, Election de Laon, a 291 habitans.

FROISSY-PROVINLIEU, dans la Picardie, Diocèse d'Amiens, Parlement de Paris, Intendance d'Amiens, Election de Mondidier, a 514 habitans.

le **FROMAGERIE**, dans la Franche-Comté, Diocèse, Parlement & Intendance de Besançon, Bailliage & Recette de Poligny, a 50 habitans.

FROMELENNE & Flohiment, dans la Flandre, Diocèse de Liege, Parlement de Douay, Intendance de Maubeuge, Gouvernement de Charlemont, a 191 habitans, qui sont de la Paroisse de Givet Notre-Dame.

FROMELLES, dans la Flandre Vallonne, Diocèse d'Arras, Parlement de Douay, Intendance & Subdélégation de Lille, a 999 habitans.

FROMENTA, Bourg, dans le Berry, Diocèse de Bourges, Parlement de Paris, Intendance de Bourges, Election de Blanc, a 1000 habitans.

le **FROMENTAL**, dans l'Auvergne, Diocèse de Clermont, Parlement de Paris, Intendance de Riom, Election de Clermont, a 336 habitans.

FROMNTEAU, dans la Bourgogne, Diocèse de Langres, Parlement & Intendance de Dijon, Bailliage & Recette de Châtillon, Grenier à sel de Saux-le-Duc, a 268 habitans. Ce lieu qui est situé sur une montagne, est en partie de la Paroisse de Trouchaut, & en partie de celle de S. Martin, proche Saint-Seine. Le Prieur de Trouchaut est collateur de la Cure.

FROMNTIERES, dans la Champagne, Diocèse de Châlons, Parlement de Paris, Intendance & Election de Châlons, a 310 habitans.

FROMNTIN, dans la Normandie, Diocèse de Lisieux, Parlement & Intendance de Rothen, Election de Pont-l'Évêque, a 278 habitans.

FROMERIES, Bourg, dans la Picardie, Diocèse d'Amiens, Parlement de Paris, Intendance & Election d'Amiens, a 1612 habitans. Ce Bourg est situé à l'extrémité du Diocèse d'Amiens, & à la séparation de ceux de Rothen & de Beauvais, entre Amale & Gerberoy, à deux lieus de Gaillefontaine. L'on y tient un Marché le Mercredi, & une Foire par an.

FROMEZEY, dans le pays Messin, Diocèse de Verdun, Parlement & Intendance de Metz, Recette de Verdun, a 109 habitans.

FROMONT, dans le Gâtinois, Diocèse de

Sens, Parlement & Intendance de Paris, Election de Nemours, a 325 habitans.

FROMNVILLE, dans le Gâtinois, Diocèse de Sens, Parlement & Intendance de Paris, Election de Nemours, a 649 habitans.

FROMY, dans le pays Messin, Diocèse de Verdun, Parlement & Intendance de Metz, Duché de Carignan, a 59 habitans.

FRONCAY, Forêt, de dix-huit mille cinq cents treize arpens, de la Mairie de Cevilly.

FRONS, dans le Rouergue, Diocèse de Rodez, Parlement de Toulouse, Intendance de Montauban, Election de Villefranche, a 69 habitans.

FRONSAC, Bourg, dans la Guienne, Diocèse, Parlement, Intendance & Election de Bordeaux, a 1770 habitans. Ce lieu a été érigé en Duché par Henry IV. en 1608. en faveur de François d'Orléans-Longueville, Comte de Saint-Pol à la mort de ce Prince la Pairie a été éteinte, & rétablie en 1634. en faveur du Cardinal de Richelieu. L'on veut que ce soit Charlemagne qui soit le Fondateur de ce Bourg, & l'on lui donne le nom de *Francianum*: il est à cinq lieus de Bordeaux, sur la Dordogne.

FRONTENAC, dans le Quercy, Diocèse de Cahors, Parlement de Toulouse, Intendance de Montauban, Election de Figeac, a 67 habitans.

FRONTENAC, dans le Basadois, Diocèse de Basas, Parlement & Intendance de Bordeaux, Election de Condom, a 515 habitans.

FRONTENANT, dans la Bourgogne, Diocèse de Châlons, Parlement & Intendance de Dijon, Bailliage & Recette de Châlons, a 364 habitans.

FRONTENARD, dans la Bourgogne, Diocèse de Châlons, Parlement & Intendance de Dijon, Bailliage & Recette d'Auffonne, Grenier à sel de Seure, a 260 habitans. Ce lieu est situé à deux lieus de Seure, à pareille distance de Verdun & à cinq de Châlons; la riviere de la Guirte y passe. Guirin, Labergement de Fontenard, Longbois, la Faye & Mervins en dépendent.

FRONTENAS, dans le Lionnois, Diocèse de Lion, Parlement de Paris, Intendance & Election de Lion, a 218 habitans.

FRONTENAT, dans le Bourbonnois, Diocèse de Bourges, Parlement de Paris, Intendance de Moulins, Election de Montluçon, a 86 habitans. C'est une Paroisse à trois lieus de Montluçon; les terres à seigle, les pacages & les foins abondans, pour la nourriture & engrais des bestiaux, dont on fait commerce, & beaucoup de bois taillis, appartenans à M. de Barillat qui en est Seigneur.

FRONTENAUT, dans la Bourgogne, Diocèse de Lion, Parlement & Intendance de Dijon, Bailliage de Châlons, Grenier à sel de Eouhans, Recette de Saint-Laurent, a 448 habitans. Ce lieu est situé en pays marécageux; la riviere de Gezia y prend sa source.

FRONTENAY, dans le Poitou, Diocèse de Poitiers, Parlement de Paris, Intendance de Tours, Election de Richelieu, a 365 habitans.

FRONTIERES-Rivedans, dans le haut Languedoc, Diocèse de Carcassonne, Parlement & Intendance de Toulouse, Recette de Carcassonne, a 146 habitans.

FRONTIGNAN, Ville, dans le bas Languedoc, Diocèse de Montpellier, Parlement de Toulouse, Intendance & Recette de Montpellier, a 2675 habitans. L'on recueille d'excellent vin muscat dans ce lieu, & l'on y fait de bonne eau de Cete. L'on croit que c'est l'ancienne *Forum*

Domini. La Maison de Ville est assez belle. Cette Ville est agréablement décorée, par des railins qu'on arrange tout le long des maisons sur des perches, depuis le grenier jusqu'à hauteur d'homme, pour les faire secher au Soleil; après quoi, on les envoie dans des caisses.

FRONTIGNAN, dans le Comté & du Diocèse de Comenges, Parlement de Toulouse, Intendance d'Auch, Election de Comenges, a 168 habitans.

FRONTIGNAN, dans le Comté & du Diocèse de Comenges, Parlement de Toulouse, Intendance d'Auch, Election de Comenges, a 214 habitans. Ce lieu dépend de la Châtellenie de Liste en Dodon.

FRONTIGNY, dans le Lionnois, Diocèse de Lion, Parlement de Paris, Intendance & Election de Lion, a 217 habitans.

FRONTIGNY, dans le pays Messin, Diocèse, Parlement, Intendance & Recette de Metz, a 205 habitans.

FRONTIGNY, Cense, dans la Picardie, Diocèse de Laon, Parlement de Paris, Intendance de Soissons, Election de Laon, a 68 habitans.

FRONTON, Ville, dans le haut Languedoc, Diocèse, Parlement, Intendance & Recette de Toulouse, a 1716 habitans.

FRONTONAS, dans le Dauphiné, Diocèse de Vienne, Parlement & Intendance de Grenoble, Election de Vicnne, a 381 habitans.

FRONVILLE & le Moulin, dans la Champagne, Diocèse de Châlons, Parlement de Paris, Intendance de Châlons, Election de Joinville, a 436 habitans.

FRONZAC, Justice Royale, dans le Comté & du Diocèse de Comenges, Parlement de Toulouse, Intendance d'Auch, Election de Comenges, a 380 habitans.

FRONZET, dans le bas Languedoc, Diocèse de Montpellier, Parlement de Toulouse, Intendance & Recette de Montpellier, a 23 habitans.

FROSLOY, dans la Bourgogne, Diocèse d'Autun, Parlement & Intendance de Dijon, Bailliage & Recette de Châtillon, a 56 habitans. Le Sieur le Noble est collateur de la Cure. De ce lieu dépendent deux Fiefs, savoir, Vauxbuisins & Corpoyelles-Moines.

FROSNO & Montauban, dans l'Artois, Diocèse d'Arras, Parlement de Paris, Intendance d'Amiens, Gouvernance, Bailliage & Recette d'Arras, a 163 habitans.

FROSSAY, dans la Bretagne, Diocèse de Nantes, Parlement de Rennes, Intendance & Recette de Nantes, a 410 habitans.

FROTE-les-Vesoul, dans la Franche-Comté, Diocèse, Parlement & Intendance de Besançon, Bailliage & Recette de Vesoul, a 32 habitans. Près de ce Village est le fameux Puis nommé Frais-Puis, qui pour le peu qu'il pleuve deux jours de suite, rejette tant d'eau, qu'elle inonde les environs de Vesoul; ce qui fauva en 1577, la ville de Vesoul du pillage. Les Allemans commandez par le Baron de Polvillers, étant sur le point d'emporter la Place, furent tellement étonnez d'un de ces débordemens, qu'ils se sauverent sur les montagnes voisines, & laisserent leurs artillerie, leur bagages & flacons.

le FROUST, dans la Normandie, Diocèse de Séz, Parlement de Rouen, Intendance & Election d'Alençon, a 230 habitans.

FROUVILLE, dans le Vexin, Diocèse de Rouen, Parlement & Intendance de Paris, Election de Portoise, a 401 habitans.

FROUVILLE, dans la Beauce, Diocèse de Blois, Parlement de Paris, Intendance d'Orléans, Election de Châteaudun, a 73 habitans.

FROZES, Bourg, dans le Poitou, Diocèse de Poitiers, Parlement de Paris, Intendance & Election de Poitiers, a 1036 habitans.

F R U

FRUCOURT-sur-Limeux, dans la Picardie, Diocèse d'Amiens, Parlement de Paris, Intendance & Election d'Amiens, a 379 habitans.

FRUGES, dans l'Artois, Diocèse d'Arras, Parlement de Paris, Intendance d'Amiens, Gouvernance d'Arras, Bailliage & Recette de Saint-Pol, a 548 habitans.

FRUGIE ou sainte Marie de Frugie, dans le Périgord, Diocèse de Périgueux, Parlement & Intendance de Bordeaux, Election de Périgueux, a 1092 habitans.

FRUGIE ou S. Pierre de Frugie, dans le Périgord, Diocèse de Périgueux, Parlement & Intendance de Bordeaux, Election de Périgueux, a 840 habitans.

FRUGIERES, dans le bas Languedoc, Diocèse de Mende, Parlement de Toulouse, Intendance de Montpellier, Recette de Mende, a 313 habitans.

FRUGIERES, dans le bas Languedoc, Diocèse de Viviers, Parlement de Toulouse, Intendance de Montpellier, Recette de Viviers, a 307 habitans.

FRUNCEY, dans la Beauce, Diocèse de Chartres, Parlement de Paris, Intendance d'Orléans, Election de Chartres, a 618 habitans.

F R Y

FRY, dans la Normandie, Diocèse, Parlement & Intendance de Rouen, Election de Lions, a 310 habitans. M. d'Aumetuil en est Seigneur.

FRY, dans la Normandie, Diocèse, Parlement & Intendance de Rouen, Election de Gisors, a 48 habitans.

F U A

FUANS, dans la Franche-Comté, Diocèse; Parlement & Intendance de Besançon, Bailliage & Recette d'Ormans, a 118 habitans.

FUANS, dans la Franche-Comté, Diocèse, Parlement & Intendance de Besançon, Bailliage & Recette de Dôle, a 84 habitans.

F U B

FUBLAINES, dans la Brie, Diocèse de Meaux, Parlement & Intendance de Paris, Election de Meaux, a 233 habitans.

F U E

FUESSE, dans la haute Alsace, Diocèse de Bâle, Conseil & Intendance d'Alsace, Bailliage de Delle, a 28 habitans.

F U G

FUGEROLLES, dans la Normandie, Diocèse de Bayeux, Parlement de Rouen, Intendance & Election de Caën, a 307 habitans.

FUGIERET, dans la Provence, Diocèse de Glandève, Parlement & Intendance d'Aix, Viguerie & Recette d'Annot, a 169 habitans.

FUGNY, Abbaye, 1097. Folny.

FUGUEROLLES, *Filicaria*, dans la Normandie, Diocèse de Bayeux, Parlement de Rouen, Intendance de Caën, Election de Bayeux, a 185 habitans.

FUI

FUISSEY ou Fuisfé, dans la Bourgogne, Diocèse de Mâcon, Parlement de Paris, Intendance de Dijon, Bailliage, Grenier à sel & Recette de Mâcon, a 509 habitans. Il y a une fontaine & des vignes.

FUL

FULAINE, dans la Picardie, Diocèse de Senlis, Parlement de Paris, Intendance de Soissons, Election de Crespy, a 172 habitans.

FULIA, dans le bas Languedoc, Diocèse de Narbonne, Parlement de Toulouse, Intendance de Montpellier, Recette de Narbonne, a 99 habitans.

FULLA, dans le Roussillon, Diocèse de Perpignan, Conseil & Intendance de Roussillon, Viguerie de Conflant, a 64 habitans.

FULTOT, dans la Normandie, Diocèse, Parlement & Intendance de Rouen, Election de Caudébec, a 351 habitans. C'est à Messieurs de Fescamp.

FULVY, dans la Champagne, Diocèse de Langres, Parlement & Intendance de Paris, Election de Tonnerre, a 187 habitans.

FUM

FUMADIERS ou S. Avid de Fumadiers, dans le Périgord, Diocèse de Périgueux, Parlement & Intendance de Bordeaux, Election de Périgueux, a 30 habitans.

FUMECHON, dans la Picardie, Diocèse de Beauvais, Parlement de Paris, Intendance de Soissons, Election de Clermont, a 146 habitans.

FUMEÉ, dans l'Agemois, Diocèse d'Agen, Parlement & Intendance de Bordeaux, Election d'Agen, a 114 habitans. Ce lieu est au bord du Lot.

FUMICHON, dans la Normandie, Diocèse de Lisieux, Parlement de Rouen, Intendance d'Alençon, Election de Lisieux, a 608 habitans.

FUMICHON, dans la Normandie, Diocèse d'Evreux, Parlement de Rouen, Intendance d'Alençon, Election de Conches, a 389 habitans.

FUR

le **FURAND**, Riviere du Forez, qui passe à S. Etienne; ses eaux font tourner une quantité surprenante d'instrumens pour forger le fer, pour le sciage des planches de sapin, pour le moulinage de la soye & pour la fabrique du papier.

FURCHAUSEN, dans la basse Alsace, Diocèse de Strasbourg, Conseil & Intendance d'Alsace, Terres de la Noblesse, a 64 habitans.

la **FURLEUSE**, *Furiose*, petite riviere, qui prend sa source dans la ville de Salins. Voyez Salins.

FURMEYEC, dans le Dauphiné, Diocèse de Gap, Parlement & Intendance de Grenoble, Election de Gap, a 190 habitans.

FUROT-la-Valette, Bourg, dans le Forez, Diocèse de Lion, Parlement de Paris, Intendance de Lion, Election de Sain. Etienne, a 145 habitans.

FURNES, Châtellenie, dans la Flandre Valonne, Diocèse de Tournay, Parlement de Douai,

Intendance & Subdélégation de Lille, a 1089 habitans.

FURSAC, Bourg, dans le Berry, Diocèse de Bourges, Parlement de Paris, Intendance de Bourges, Election de Blanc, a 748 habitans.

FURST, dans le pays Messin, Diocèse, Parlement, Intendance & Recette de Metz, a 18 habitans.

FUS

FUSSEY, dans la Bourgogne, Diocèse d'Auxun, Parlement & Intendance de Dijon, Bailliage & Recette de Beaune, a 86 habitans. Ce lieu est situé sur une montagne.

FUSSIGNY & Courtrisy, dans la Picardie, Diocèse de Laon, Parlement de Paris, Intendance de Soissons, Election de Laon, a 108 habitans.

FUSSY, dans la Bourgogne, Diocèse de Mâcon, Parlement & Intendance de Dijon, Bailliage & Recette de Charolles, Grenier à sel du Mont-Saint-Vincent, a 110 habitans. Ce lieu qui est de la Paroisse de Rouffet, est situé dans une petite plaine, entre la montagne du Rouffet & celle du Mont-Saint-Vincent; c'est un pays de bois & buissons. L'Evêque de Mâcon est collateur de la Cure.

FUSSY, dans le Berry, Diocèse de Bourges, Parlement de Paris, Intendance & Election de Bourges, a 158 habitans. C'est une Paroisse qui dépend du Chapitre de S. Ursin.

FUSTERÉVAU, dans l'Armagnac, Diocèse d'Auch, Parlement de Toulouse, Intendance d'Auch, Election d'Armagnac, a 170 habitans.

FUSTIGNAC, dans le Comté & du Diocèse de Comenges, Parlement de Toulouse, Intendance d'Auch, Election de Comenges, a 70 habitans.

FUT

la **FUTELAYE**, dans la Normandie, Diocèse d'Evreux, Parlement & Intendance de Rouen, Election d'Evreux, a 116 habitans.

FUU

FUVEAU, *Cistram à Favelle*, dans la Provence, Diocèse, Parlement, Intendance, Viguerie & Recette d'Aix, a 160 habitans.

FUVIERES, dans la Normandie, Diocèse de Sées, Parlement de Rouen, Intendance d'Alençon, Election de Falaise, a 106 habitans.

FUZ

FUZAT ou S. Etienne de Fuzat, dans le Limosin, Diocèse de Limoges, Parlement de Bordeaux, Intendance & Election de Limoges, a 110 habitans.

FUZINES, dans le Berry, Diocèse de Bourges, Parlement de Paris, Intendance de Bourges, Election de la Châtre, a 116 habitans.

FYE

FYÉ, dans la Champagne, Diocèse de Langres, Parlement & Intendance de Paris, Election de Tonnerre, a 105 habitans.

1089 ha.

Diocèse
ance de
ans.

se, Par-
z, a 18

se d'Au-
Baillia-

Ce lieu
na 0 0 1

Picardie,
ntendan-
habitans.
e de Mâ-
Baillia-
du Mont-
u qui est
une pe-
ouffer &
pays de
collateur

Bourges,
ction de
roisse qui

, Diocè-
ntendance
abitans.

e du Dio-
ouise, In-
res, a 70

die, Dio-
le Roien,

la Proven-
iguerie &

, Diocèse
ance d'A-
itans.

ans le Li-
t de Bor-
ges, a 110

e de Bour-
Bourges,

e de Lan-
, Election

