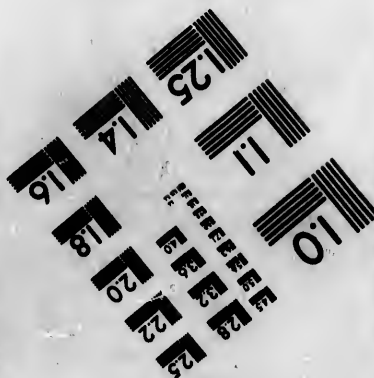
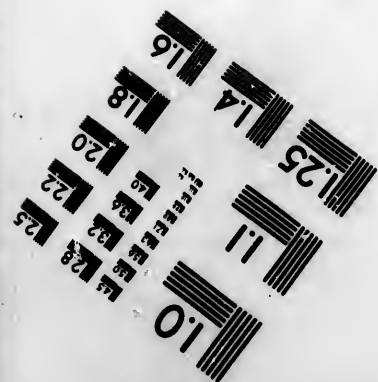
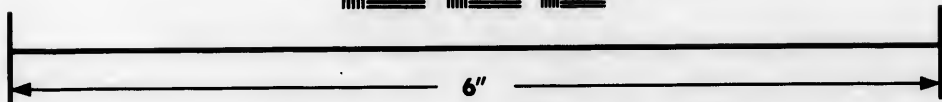
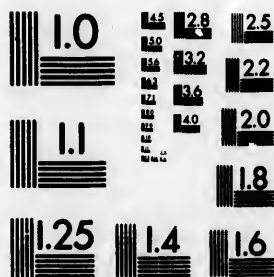

**IMAGE EVALUATION
TEST TARGET (MT-3)**



**Photographic
Sciences
Corporation**

23 WEST MAIN STREET
WEBSTER, N.Y. 14580
(716) 872-4503

**CIHM/ICMH
Microfiche
Series.**

**CIHM/ICMH
Collection de
microfiches.**



Canadian Institute for Historical Microreproductions / Institut canadien de microreproductions historiques

© 1983

Technical and Bibliographic Notes/Notes techniques et bibliographiques

The Institute has attempted to obtain the best original copy available for filming. Features of this copy which may be bibliographically unique, which may alter any of the images in the reproduction, or which may significantly change the usual method of filming, are checked below.

L'Institut a microfilmé le meilleur exemplaire qu'il lui a été possible de se procurer. Les détails de cet exemplaire qui sont peut-être uniques du point de vue bibliographique, qui peuvent modifier une image reproduite, ou qui peuvent exiger une modification dans la méthode normale de filmage sont indiqués ci-dessous.

- Coloured covers/
Couverture de couleur
- Covers damaged/
Couverture endommagée
- Covers restored and/or laminated/
Couverture restaurée et/ou pelliculée
- Cover title missing/
Le titre de couverture manque
- Coloured maps/
Cartes géographiques en couleur
- Coloured ink (i.e. other than blue or black)/
Encre de couleur (i.e. autre que bleue ou noire)
- Coloured plates and/or illustrations/
Planches et/ou illustrations en couleur
- Bound with other material/
Relié avec d'autres documents
- Tight binding may cause shadows or distortion
along interior margin/
La reliure serrée peut causer de l'ombre ou de la
distortion le long de la marge intérieure
- Blank leaves added during restoration may
appear within the text. Whenever possible, these
have been omitted from filming/
Il se peut que certaines pages blanches ajoutées
lors d'une restauration apparaissent dans le texte,
mais, lorsque cela était possible, ces pages n'ont
pas été filmées.
- Additional comments:/
Commentaires supplémentaires:

- Coloured pages/
Pages de couleur
- Pages damaged/
Pages endommagées
- Pages restored and/or laminated/
Pages restaurées et/ou pelliculées
- Pages discoloured, stained or foxed/
Pages décolorées, tachetées ou piquées
- Pages detached/
Pages détachées
- Showthrough/
Transparence
- Quality of print varies/
Qualité inégale de l'impression
- Includes supplementary material/
Comprend du matériel supplémentaire
- Only edition available/
Seule édition disponible
- Pages wholly or partially obscured by errata
slips, tissues, etc., have been refilmed to
ensure the best possible image/
Les pages totalement ou partiellement
obscurcies par un feuillet d'errata, une pelure,
etc., ont été filmées à nouveau de façon à
obtenir la meilleure image possible.

This item is filmed at the reduction ratio checked below/
Ce document est filmé au taux de réduction indiqué ci-dessous.

10X	14X	18X	22X	26X	30X
<input type="checkbox"/>	<input type="checkbox"/>	<input checked="" type="checkbox"/>	<input type="checkbox"/>	<input type="checkbox"/>	<input type="checkbox"/>
12X	16X	20X	24X	28X	32X

The copy filmed here has been reproduced thanks to the generosity of:

National Library of Canada

The images appearing here are the best quality possible considering the condition and legibility of the original copy and in keeping with the filming contract specifications.

Original copies in printed paper covers are filmed beginning with the front cover and ending on the last page with a printed or illustrated impression, or the back cover when appropriate. All other original copies are filmed beginning on the first page with a printed or illustrated impression, and ending on the last page with a printed or illustrated impression.

The last recorded frame on each microfiche shall contain the symbol \rightarrow (meaning "CONTINUED"), or the symbol ∇ (meaning "END"), whichever applies.

Maps, plates, charts, etc., may be filmed at different reduction ratios. Those too large to be entirely included in one exposure are filmed beginning in the upper left hand corner, left to right and top to bottom, as many frames as required. The following diagrams illustrate the method:

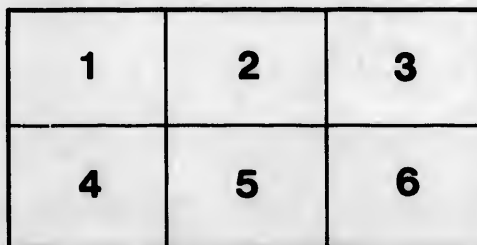
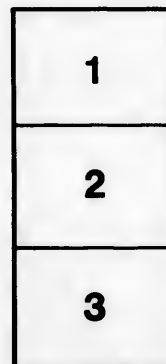

L'exemplaire filmé fut reproduit grâce à la générosité de:

Bibliothèque nationale du Canada

Les images suivantes ont été reproduites avec le plus grand soin, compte tenu de la condition et de la netteté de l'exemplaire filmé, et en conformité avec les conditions du contrat de filmage.

Les exemplaires originaux dont la couverture en papier est imprimée sont filmés en commençant par le premier plat et en terminant soit par la dernière page qui comporte une empreinte d'impression ou d'illustration, soit par le second plat, selon le cas. Tous les autres exemplaires originaux sont filmés en commençant par la première page qui comporte une empreinte d'impression ou d'illustration et en terminant par la dernière page qui comporte une telle empreinte.

Un des symboles suivants apparaîtra sur la dernière image de chaque microfiche, selon le cas: le symbole \rightarrow signifie "A SUIVRE", le symbole ∇ signifie "FIN".

Les cartes, planches, tableaux, etc., peuvent être filmés à des taux de réduction différents. Lorsque le document est trop grand pour être reproduit en un seul cliché, il est filmé à partir de l'angle supérieur gauche, de gauche à droite, et de haut en bas, en prenant le nombre d'images nécessaire. Les diagrammes suivants illustrent la méthode.

1.00

00.50

1.00

00.75

1.25

1.00

1.00

2.00

1.25

9.75

LE NOUVEL
ALMANACH

DU

BAS-CANADA,

POUR L'ANNÉE

1861.



Quebec :

PUBLIÉ PAR P. LAPOUREUX :

En vente chez les principaux Libraires.

Synchronisme de l'an de N. S. J.-C. 1861.

- Age du monde 5861.
 L'an 5865 du monde selon Usher.
 L'an 5622 du monde selon les Juifs.
 L'an 7868 du monde, version des Septantes.
 L'an 6574 de la Période Juliennne.
 L'an 5622 de l'ère Juive commencera le 15 Septembre.
 L'an 1278 de l'ère Mahométane commencera le 9 Juillet.
 L'an 1861 des Russes commencera le 13 Janvier.
 L'an 4037 des Chinois.
 L'an 2614 de la fondation de Rome selon Varron.
 L'an 2608 depuis l'ère Nabonassar.
 L'an 2639 depuis la 1re Olympiade d'Iphitus, ou la 5ème
 année de la 658ème Olympiade.
 L'an 7368 d'après le calcul des Grecs Orientaux.
 L'an 369 de la découverte de l'Amérique par C.Colombe.
 L'an 253 de la fondation de Québec.
 L'an 219 de la fondation de Montréal.
 L'an 95 de la possession du Canada par l'Angleterre.
 L'an 85 de la République des Etats Unis, le 4 Juillet.
 L'an 57 de l'Empire Français, le 18 Mai.

Fetes Mobiles.

Septuagésime	27 Jan.	Rogations.....	6. 7. 8 Mai.
Quinquagésime	10 Fév.	Ascension	9 Mai.
Les Cendres	13 Fév.	Pentecôte.....	19 Mai.
Dim. de la Passion	17 Fév.	Sainte-Trinité.....	26 Mai.
Dim. des Rameaux	24 Mars.	Fête-Dieu.....	30 Mai.
Pâques.....	31 Mars.	1er Dim. de l'Avent...	1 Déc.
Quasimodo.....	7 Avril.	Dim. après la Pentecôte	27.

Quatre-Temps.

- Quatre-Temps du Printemps, les 20, 22, 23 Février.
 " d'Été, les 22, 23, 25 Mai.
 " d'Automne, les 18, 20, 21 Septembre.
 " d'Hiver, les 18, 20, 21 Décembre.

Comput Ecclesiastique.

Lettre Dominical.....F.	Période Julienne.....6574
Nombre d'Or.....19	Ere Juive commençant
Cycle Lunaire Juif.....16	le 14 Septembre, 1860. 5622
Epacte.....18	Age du monde.....5961
Cycle Solaire.....22	Ere Mahométane.....1278

Commencement des quatre Saisons.

Le Printemps commencera le...	20 Mars 9h. 47m. matin.
L'Été commencera le.....	21 Juin 6h. 34m. matin.
L'Automne commencera le....	22 Septembre 8h. 47m. soir.
L'Hiver commencera le.....	21 Décembre 2h. 34m. soir.

Eclipses Solaires et Lunaires en 1861.

Il y aura durant cette année trois éclipses de Soleil et une de Lune :—

1°—Eclipse annulaire de Soleil, le 10 Janvier. Invisible en Amérique.

2°—Deuxième Eclipse annulaire de Soleil, le 7 Juillet. Invisible en Canada.

3°—Eclipse partielle de la Lune, le 31 Décembre, un cinquième du disque de la Lune sera visible. Commencement de l'éclipse à Montréal à 2h. 33m. matin.—Fin, à 4h. 15m. mat.

4°—Eclipse totale du Soleil, le 31 Décembre. Ce jour là le Soleil se lèvera éclipsé de 6 doigts. Elle ne sera que partielle en Canada.

Étoiles du Matin et du Soir.

Vénus sera étoile du matin jusqu'au 11 mai et ensuite étoile du soir le reste de l'année. Mars sera étoile du soir jusqu'au 27 Août et ensuite étoile du matin le reste de l'année. Jupiter sera étoile du matin jusqu'au 10 Février et étoile du soir jusqu'au 30 Août et ensuite étoile du matin le reste de l'année. Saturne sera étoile du matin jusqu'au 24 Février, et étoile du soir jusqu'au 5 Septembre

Différence du Temps.

Le succès qu'a obtenu le Câble Atlantique a appelé l'attention sur la différence des heures dans les différentes parties du monde. Un tableau préparé par M. Burnett, offre à cet égard quelques renseignements intéressants.

Lorsqu'il est MIDI juste à New York, le temps est comme suit dans les lieux suivants, savoir :

	h.	m.	s.	
Buffalo	11	56	32	a.m.
Charleston	11	39	40	"
Cincinnati	11	16	18	"
Nouvelle-Orléans	10	55	40	"
Philadelphie	11	55	22	"
Cité du Lac Salé	9	27	40	"
Oregon	8	46	40	"
Honolulu, Sandwich	6	24	8	"
Londres, Angleterre	4	50	42	p.m.
Montréal	12	1	44	"
Québec	12	10	38	"
Sébastopole	7	10	28	"
St. Petersbourg	6	57	20	"
Jérusalem	7	17	24	"
Edimbourg	4	43	16	"
Constantinople	6	51	44	"
Calcutta	10	49	56	"
Madrid	4	40	32	"
Rome	5	46	3	"
Liverpool	4	44	36	"

La différence du temps entre un bout et l'autre du câble du télégraphe sous-marin entre l'Ile Valentia (Irlande) et la Baie de la Trinité (Terre-Neuve), est de 2 heures 48 minutes.

JANVIER.



Le Soleil entre au Verseau le 20 à 3 h. 4 m. soir.

Dernier Quartier, le 5 à 9 h. 1 m. soir.

Nouvelle Lune, le 10 à 10 h. 33 m. soir.

Premier Quartier, le 18 à 11 h. 6 m. soir.

Pleine Lune, le 26 à 0 h. 12 m. soir.

JOURS DE LA SEMAINE.	FETES RELIGIEUSES.	Montréal.		Québec.	
		SOLEIL.	SOLEIL.	SOLEIL.	SOLEIL.
1 Mardi	Circoncision.	7 47 4	21 7 37 4	11	
2 Mercredi	Ste. Elodie,	7 47 4	22 7 37 4	12	
3 Jeudi	Ste. Geneviève,	7 46 4	24 7 36 4	14	
4 Vendredi	St. Rigobert,	7 46 4	25 7 36 4	15	
5 Samedi	St. Siméon,	7 46 4	26 7 36 4	16	
6 DIMAN.	Epiphanie.	7 45 4	28 7 35 4	18	
7 Lundi	St. Olet,	7 45 4	29 7 35 4	19	
8 Mardi	St. Lucien,	7 45 4	30 7 35 4	20	
9 Mercredi	St. Julien,	7 44 4	31 7 34 4	21	
10 Jeudi	St. Guillaume,	7 44 4	32 7 34 4	22	
11 Vendredi	St. Théodose,	7 44 4	33 7 34 4	23	
12 Samedi	St. César,	7 43 4	34 7 33 4	24	
13 DIMAN.	Ste. Véronique,	7 43 4	35 7 33 4	25	
14 Lundi	St. Hilaire,	7 42 4	37 7 32 4	27	
15 Mardi	St. Simon,	7 41 4	38 7 31 4	28	
16 Mercredi	St. Marcel,	7 40 4	39 7 30 4	29	
17 Jeudi	St. Sulpice le pieux,	7 39 4	41 7 29 4	21	
18 Vendredi	Chaire de St. Pierre à Rome.	7 39 4	42 7 29 4	32	
19 Samedi	St. Canut,	7 38 4	43 7 28 4	33	
20 DIMAN	St. Nom de Jesus.	7 37 4	45 7 27 4	35	
21 Lundi	Ste. Agnès,	7 36 4	46 7 26 4	36	
22 Mardi	SS. Vincent, Anastase,	7 35 4	47 7 25 4	37	
23 Mercredi	Eponsailles de la Ste. Vierge.	7 34 4	49 7 24 4	39	
24 Jeudi	St. Timothé,	7 33 4	51 7 23 4	41	
25 Vendredi	Conversion de St. Paul,	7 33 4	52 7 23 4	42	
26 Samedi	St. Polycarpe,	7 32 4	53 7 22 4	43	
27 DIMAN.	Septuagesime.	7 31 4	54 7 21 4	44	
28 Lundi	St. Pierre, 1er hermitte,	7 31 4	56 7 21 4	46	
29 Mardi	St. François de Salles,	7 30 4	58 7 20 4	48	
30 Mercredi	Ste. Martine,	7 29 4	59 7 19 4	49	
31 Jeudi	St. Pierre Nolasque,	7 28 5	00 7 18 4	50	

Du 3 au 10, tout ce laps sera beau et froid si le vent se tient au Nord-Ouest ou Nord, neige si le vent est Nord-Est, pluie s'il est Sud; du 11 au 18, la majeure partie de cette durée sera belle et froide: du 19 au 26, le temps sera encore beau et froid; du 27 au 2 Février, cet intervalle sera froid accompagné de grands vents durant une bonne partie.

FÉVRIER.



Le Soleil entre aux Poissons, 8 à 6 h. 8 m. soir.

Dernier Quartier, le 2 à 5 h. 6 m. matin.

Nouvelle Lune, le 9 à 3 h. 10 m. soir.

Premier Quartier, le 17 à 7 h. 25 m. soir.

Pleine Lune, le 24 à 11 h. 49 m. soir.

JOURS DE LA SEMAINE.	FETES RELIGIEUSES.	Montréal.		Québec.	
		SOLEIL.	SOLEIL.	SOLEIL.	SOLEIL.
1 Vendredi	St. Ignace,	7 27 5	17 17 4	51	
2 Samedi	Purification. St. Corneille,	7 26 5	27 16 4	52	
3 DIMAN.	Sexagesime.	7 25 5	37 15 4	53	
4 Lundi	St. André Corsin,	7 23 5	47 13 4	54	
5 Mardi	Ste. Agathe,	7 22 5	57 12 4	55	
6 Mercredi	Ste. Dorothee,	7 20 5	77 10 4	57	
7 Jeudi	St. Richard,	7 19 5	97 9 4	59	
8 Vendredi	St. Solomon,	7 18 5	117 8 5	1	
9 Samedi	Ste. Apollinaire,	7 17 5	137 7 5	3	
10 DIMAN.	Quinquagesime.	7 16 5	147 6 5	4	
11 Lundi	St. Saturnin,	7 14 5	167 4 5	6	
12 Mardi	Ste. Bénigne,	7 13 5	177 3 5	7	
13 Mercredi	LES CENDRES.	7 11 5	187 1 5	8	
14 Jeudi	St. Valentin,	7 9 5	196 59 5	9	
15 Vendredi	SS. Féstin et Jovite,	7 8 5	206 58 5	10	
16 Samedi	St. Grégoire X,	7 6 5	226 56 5	12	
17 DIMAN.	Ste. Marianne,	7 4 5	246 54 5	14	
18 Lundi	St. Simon, évêque,	7 3 5	256 53 5	15	
19 Mardi	Ste. Scholastique,	7 1 5	276 51 5	17	
20 Mercredi	4 Temps. St. Bluthère,	7 00 5	286 50 5	18	
21 Jeudi	St. Daniel, [à Antioche,	6 59 5	306 49 5	20	
22 Vendredi	4 Temps. Chair de St. Pierre,	6 57 5	326 47 5	22	
23 Samedi	4 Temps. St. Pierre d'Amiens,	6 56 5	346 46 5	24	
24 DIMAN.	St. Mathias, Apôtre	6 54 5	356 44 5	25	
25 Lundi	St. Taraise,	6 52 5	376 42 5	27	
26 Mardi	St. Nestor,	6 49 5	386 39 5	28	
27 Mercredi	St. Léandre,	6 48 5	396 38 5	29	
28 Jeudi	St. Romain,	6 47 5	406 37 5	30	

Du 3 au 9, pendant une partie de ce laps de temps il y aura de la pluie ou neige fondue; du 10 au 17, la majeure partie de cette semaine sera de doux temps; du 18 au 24, cette durée sera belle et froide à moins que le vent ne soit Sud ou Sud-Ouest, s'il est ainsi le temps sera à la pluie ou à la neige; du 25 au 3 Mars, une partie de ce temps sera froide avec grands vents.



Le Soleil entre au Bélier le 20 à 4 h. 20 matin.

Dernier Quartier, le 8 à 2 h. 22 m. soir.
Nouvelle Lune, le 11 à 8 h. 43 m. matin.
Premier Quartier, le 19 à 0 h. 38 m. soir.
Pleine Lune, le 26 à 9 h. 21 m. matin.

JOURS DE LA SEMAINE.	FETES RELIGIEUSES.	Montréal.		Québec.	
		SOLEIL.	SOLEIL.	SOLEIL.	SOLEIL.
1	Vendredi St. David,	6 45	5 42	6 35	5 32
2	Samedi St. Onésime,	6 44	5 43	6 34	5 33
3	DIMAN. Ste. Cunégonde,	6 42	5 44	6 32	5 34
4	Lundi St. Casimir,	6 40	5 45	6 30	5 35
5	Mardi St. Frédéric,	6 38	5 47	6 28	5 37
6	Mercredi Ste. Colette,	6 36	5 48	6 26	5 38
7	Jendredi St. Thomas d'Aquin,	6 34	5 49	6 24	5 39
8	Vendredi St. Jean de Dien,	6 31	5 51	6 21	5 41
9	Samedi Ste. Françoise,	6 29	5 53	6 19	5 43
10	DIMAN. St. Ferdinand,	6 27	5 54	6 17	5 44
11	Lundi Ste. Sophrosine,	6 25	5 55	6 15	5 45
12	Mardi St. Grégoire I,	6 24	5 56	6 14	5 46
13	Mercredi St. Lubin,	6 22	5 58	6 12	5 48
14	Jendredi Ste. Mathilde,	6 20	5 59	6 10	5 49
15	Vendredi St. Christophe,	6 18	6 1	6 8	5 51
16	Samedi St. Abraham,	6 16	6 2	6 5	5 52
17	DIMAN. Dim. de la Passion.	6 14	6 3	6 4	5 53
18	Lundi St. Gabriel Archange,	6 12	6 4	6 2	5 54
19	Mardi St. JOSEPH, 1er Patron,	6 10	6 5	6 0	5 55
20	Mercredi St. Lomer,	6 9	6 7	6 0	5 57
21	Jendredi St. Benoit abbé,	6 7	6 8	6 0	5 58
22	Vendredi St. Emile,	6 5	6 9	6 0	5 58
23	Samedi St. Théodule,	6 3	6 11	6 0	5 6 1
24	DIMAN. Dim. des Rameaux.	6 1	6 13	6 0	5 6 3
25	Lundi St Gabriel,	5 59	6 15	6 0	5 6 5
26	Mardi St. Ludger,	5 57	6 16	6 0	5 6 6
27	Mercredi St. Gustave,	5 55	6 17	6 0	5 6 7
28	Jendredi Jendi-Saint,	5 53	6 18	6 0	5 6 8
29	Vendredi Vendredi-Saint,	5 52	6 19	6 0	5 6 9
30	Samedi Samedi-Saint,	5 50	6 20	6 0	5 6 10
31	DIMAN. PAQUES.	5 48	6 21	6 0	5 6 11

Du 4 au 11, la majeure partie de cet intervalle sera belle et douce; du 12 au 19, pluie ou neige fondue si le vent est Nord-Est, neige et poudrerie s'il est Nord; du 20 au 26, le temps sera à la neige et à la pluie durant quelques jours; du 27 au 2 d'Avril, il y aura de la pluie l'un de ces jours.

AVERIL.



Le Soleil entre au Taureau le 20 à 6h. 25 m. mat.

Dernier Quartier, le 2 à 1 h. 30 m. matin.

Nouvelle Lune, le 10 à 2 h. 2 m. matin.

Premier Quartier, le 18 à 1 h. 51 m. matin.

Pleine Lune, le 24 à 5 h. 29 m. soir.

JOURS DE LA SEMAINE.	FETES, RELIGIEUSES.	Montréal.		Quebec.	
		SOLEIL.	SOLEIL.	SOLEIL.	SOLEIL.
1 Lundi	St. Patrice,	5 48	6 22	5 38	6 12
2 Mardi	St. François de Paule,	5 45	6 23	5 35	6 13
3 Mercredi	St. Nizier,	5 42	6 24	5 32	6 14
4 Jeudi	St. Isidore,	5 41	6 25	5 31	6 15
5 Vendredi	St. Vincent Ferrier,	5 39	6 27	5 29	6 17
6 Samedi	St. Juste,	5 37	6 29	5 27	6 19
7 DIMAN.	QUASIMODO.	5 35	6 30	5 25	6 20
8 Lundi	St. Lambert,	5 33	6 31	5 23	6 21
9 Mardi	St. Zosime,	5 32	6 32	5 22	6 22
10 Mercredi	Ste. Azélie,	5 30	6 33	5 20	6 23
11 Jeudi	Ste. Gondeberthe,	5 28	6 34	5 18	6 24
12 Vendredi	Ste. Clémence,	5 26	6 36	5 16	6 26
13 Samedi	St. Marcelin,	5 24	6 37	5 14	6 27
14 DIMAN.	Patronage de St. Joseph,	5 22	6 38	5 12	6 28
15 Lundi	Ste. Célestine,	5 20	6 40	5 10	6 30
16 Mardi	St. Anicet,	5 18	6 42	5 8	6 32
17 Mercredi	St. Parfait,	5 17	6 43	5 7	6 33
18 Jeudi	St. Elphège,	5 15	6 44	5 5	6 34
19 Vendredi	St. Théotime,	5 13	6 45	5 3	6 35
20 Samedi	Ste. Anastasie,	5 11	6 47	5 1	6 37
21 DIMAN.	Sainte Famille J. M. J.	5 10	6 48	5 0	6 38
22 Lundi	SS. Soter et Caus,	5 8	6 49	5 58	6 39
23 Mardi	St. Georges,	5 6	6 50	5 56	6 40
24 Mercredi	St. Albert,	5 5	6 51	5 55	6 41
25 Jeudi	St. Marc, Apôtre,	5 3	6 53	5 53	6 43
26 Vendredi	SS. Olet et Marcelin,	5 2	6 54	5 52	6 44
27 Samedi	St. Antime,	5 0	6 56	5 50	6 46
28 DIMAN.	St. Vital,	4 58	6 57	5 48	6 47
29 Lundi	St. Pierre, martyr,	4 56	6 58	5 46	6 48
30 Mardi	Ste. Catherine de Sienne,	4 55	6 59	5 45	6 49

Du 3 au 10, durant ce laps le temps sera froid, si le vent est Nord ou Nord-Ouest; du 11 au 18, cet intervalle sera de temps doux, à moins que le vent ne soit Nord-Ouest ce qui le rendrait froid; du 19 au 24, durant cette durée le temps sera encore à peu près le même que ci-dessus; du 25 au 1er. Mai, le temps sera beau pendant tout cet intervalle.



Le Soleil entre aux Gémeaux le 21 à 8 h. 6 m. mat.
 Dernier Quartier, le 1er à 2 h. 35 m. soir.
 Nouvelle Lune, le 9 à 6 h. 13 m. soir.
 Premier Quartier, le 17 à 11 h. 9 m. matin.
 P. L., 24 à 1-12 m.—D. Qr. 31 à 5-31 m.

JOURS DE LA SEMAINE.	FETES RELIGIEUSES.	Montréal.		Québec.	
		SOLEIL.	SOLEIL.	SOLEIL.	SOLEIL.
1	Mercredi	SS. Philippe et Jacques,	4 54 7 00	4 44 6 50	
2	Jendredi	St. Athanase,	4 53 7 14	4 43 6 51	
3	Vendredi	St. Théodule,	4 51 7 34	4 41 6 53	
4	Samedi	Ste. Monique,	4 50 7 44	4 40 6 54	
5	DIMAN.	St. Pie V,	4 49 7 54	4 39 6 55	
6	Lundi	Rogations. St. Jean,	4 47 7 74	4 37 6 57	
7	Mardi	Rogations. St. Stanislas,	4 45 7 84	4 35 6 58	
8	Mercredi	Rogations. St. Victor,	4 43 7 94	4 33 6 59	
9	Jendredi	ASCENSION. (oblig.)	4 42 7 104	4 32 7 00	
10	Vendredi	Ste. Sophie.	4 41 7 114	4 31 7 1	
11	Samedi	St. Mamers,	4 40 7 124	4 30 7 2	
12	DIMAN.	SS Nérée et Achille,	4 39 7 134	4 29 7 3	
13	Lundi	St. Servais,	4 37 7 154	4 27 7 5	
14	Mardi	St. Chrétien,	4 36 7 164	4 25 7 6	
15	Mercredi	St Maxime,	4 34 7 174	4 24 7 7	
16	Jendredi	St. Ubalde,	4 33 7 184	4 23 7 8	
17	Vendredi	St. Paschal de Baylon,	4 32 7 194	4 22 7 0	
18	Samedi	Jeune. St. Eric,	4 31 7 204	4 21 7 10	
19	DIMAN.	PENTECOTE.	4 30 7 214	4 20 7 11	
20	Lundi	St. Barnardin,	4 29 7 224	4 19 7 12	
21	Mardi	Ste. Virginie,	4 28 7 234	4 18 7 13	
22	Mercredi	4 Temps. Ste. Hélène,	4 27 7 244	4 17 7 14	
23	Jendredi	Ste. Didier,	4 26 7 254	4 16 7 15	
24	Vendredi	4 Temps. N.D. de Bonsecour,	4 26 7 264	4 16 7 16	
25	Samedi	4 Temps. St. Augustin,	4 25 7 284	4 15 7 18	
26	DIMAN.	Sainte Trinite.	4 24 7 294	4 14 7 19	
27	Lundi	St. Camille,	4 23 7 234	4 13 7 13	
28	Mardi	St. Germain,	4 22 7 224	4 12 7 12	
29	Mercredi	St. Maximin,	4 21 7 214	4 11 7 11	
30	Jendredi	Fete-Dieu. (obligation)	4 20 7 204	4 10 7 10	
31	Vendredi	Ste. Angèle,	4 20 7 204	4 10 7 10	

Du 2 au 9, ce laps de temps sera variable, souvent apparence de pluie ; du 10 au 17, durant cet intervalle le temps sera beau avec le vent de Sud-Ouest, mais pluie avec le vent de Sud ; du 18 au 24, fréquentes aversees durant une partie de ce temps ; du 25 au 31, le temps sera beau toute cette durée.

Nord-
e vent
durée
Mai

JUN.

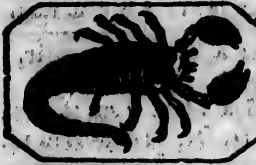

Le Soleil entre à l'Ecrevisse le 21 à 6 h. 58 m. mat

Nouvelle Lune, le 8 à 6 h. 34 m. matin.
Premier Quartier, le 15 à 6 h. 22 m. soir.
Pleine Lune, le 22 à 9 h. 29 m. matin.
Dernier Quartier, le 29 à 9 h. 47 m. soir.

JOURS DE LA SEMAINE.	FETES RELIGIEUSES.	Montréal.		Québec.	
		SOLEIL.		SOLEIL.	
1 Samedi	St. Jovite,	4 20	7 34	4 10	7 24
2 DIMAN.	St. Pothier,	4 20	7 36	4 10	7 26
3 Lundi	St. Emélie,	4 19	7 37	4 9	7 27
4 Mardi	St. François Caracciolo,	4 19	7 37	4 9	7 27
5 Mercredi	St. Alyre,	4 18	7 38	4 8	7 28
6 Jeudi	St. Norbert,	4 17	7 39	4 7	7 29
7 Vendredi	St. Lycarion,	4 17	7 40	4 7	7 30
8 Samedi	St. Cloud,	4 17	7 40	4 7	7 30
9 DIMAN.	St. Prime,	4 17	7 41	4 7	7 31
10 Lundi	Ste. Marguerite,	4 17	7 42	4 7	7 32
11 Mardi	St. Ansène,	4 17	7 42	4 7	7 32
12 Mercredi	St. Jean de Facond,	4 16	7 43	4 6	7 33
13 Jeudi	St. Antoine de Padoue,	4 16	7 43	4 6	7 33
14 Vendredi	St. Elie,	4 16	7 44	4 6	7 34
15 Samedi	Ste. Modeste,	4 16	7 44	4 6	7 34
16 DIMAN.	St. Roland,	4 16	7 44	4 6	7 34
17 Lundi	St. Roch,	4 16	7 45	4 6	7 35
18 Mardi	Ste. Marine,	4 16	7 46	4 6	7 36
19 Mercredi	St. Gervais,	4 16	7 46	4 6	7 36
20 Jeudi	Ste. Florence,	4 16	7 46	4 6	7 36
21 Vendredi	St. Louis de Gonzague,	4 16	7 47	4 6	7 37
22 Samedi	St. Paulin,	4 17	7 47	4 7	7 37
23 DIMAN.	SS. Eugène et Eusèbe,	4 17	7 47	4 7	7 37
24 Lundi	St. Jean Baptiste,	4 18	7 47	4 8	7 37
25 Mardi	St. Prosper,	4 18	7 46	4 8	7 38
26 Mercredi	SS. Jean et Paul,	4 18	7 46	4 8	7 38
27 Jeudi	St. Bernabé, Apôtre,	4 19	7 46	4 9	7 38
28 Vendredi	Jeûne St. Irenée,	4 19	7 46	4 9	7 38
29 Samedi	SS. Pierre et Paul,	4 20	7 46	4 10	7 38
30 DIMAN.	St. Martial,	4 20	7 46	4 10	7 38

Du 1er au 8, le temps sera variable pluie de temps à autre; du 9 au 15, une partie de ce temps sera encore variable; du 16 au 22, toute cette durée sera de beau temps; du 23 au 28, le temps sera changeant, tantôt pluie, tantôt beau; du 29 au 7 Juillet, beau si le vent est Sud-Ouest, pluie s'il est Sud

JULIET.



Le Soleil entre au Lion le 23 à 2 h. 56 m. matin.

Nouvelle Lune, le 7 à 9 h. 18 m. soir.
Premier Quartier, le 14 à 9 h. 54 m. soir.
Pleine Lune, le 21, à 7 h. 12 m. soir.
Dernier Quartier, le 28 à 2 h. 57 m. soir.

	JOURS DE LA SEMAINE.	FETES RELIGIEUSES.	Montréal.		Québec.					
			SOLEIL.		SOLEIL.					
24	1	Lundi St. Thibault,	4	20	7	46	4	10	7	36
26	2	Mardi Visitation.	4	21	7	46	4	11	7	36
27	3	Mercredi St. Thierry,	4	22	7	46	4	12	7	36
27	4	Jeu di St. Ulrich,	4	23	7	45	4	13	7	35
28	5	Vendredi Ste. Zoé,	4	24	7	45	4	13	7	35
29	6	Samedi St. Isate,	4	25	7	44	4	14	7	34
30	7	DIMAN. St. Bazile,	4	25	7	44	4	15	7	34
30	8	Lundi Ste. Elizabeth,	4	26	7	44	4	16	7	34
31	9	Mardi St. Cyrile,	4	26	7	44	4	16	7	34
32	10	Mercredi SS. Sept Frères,	4	27	7	43	4	17	7	33
32	11	Jeu di St. Benoit,	4	28	7	43	4	18	7	33
33	12	Vendredi St. Jean Gaulbert.	4	28	7	42	4	18	7	32
33	13	Samedi St. Anaclet,	4	29	7	41	4	19	7	31
34	14	DIMAN. DEDICACE,	4	30	7	41	4	20	7	31
34	15	Lundi St. Henri,	4	31	7	41	4	21	7	32
34	16	Mardi N. D. du Mont Carmel,	4	32	7	40	4	22	7	30
35	17	Mercredi Ste. Marceline,	4	33	7	39	4	23	7	29
36	18	Jeu di St. Camile de Lellis,	4	34	7	38	4	24	7	28
36	19	Vendredi St. Vincent de Paul,	4	35	7	37	4	25	7	27
36	20	Samedi St. Jérôme Emilien,	4	35	7	36	4	25	7	26
37	21	DIMAN. St. Victor,	4	36	7	35	4	26	7	25
37	22	Lundi Ste. Marie Magdalène,	4	37	7	34	4	27	7	24
37	23	Mardi Ste. Appolinaire,	4	38	7	33	4	28	7	23
37	24	Mercredi Ste. Christine,	4	39	7	32	4	29	7	22
38	25	Jeu di St. Jacques, Apôtre,	4	40	7	31	4	30	7	21
38	26	Vendredi Ste. Anne,	4	41	7	30	4	31	7	20
38	27	Samedi Ste. Nathalie,	4	42	7	30	4	32	7	20
38	28	DIMAN. SS. Nazaire, etc.	4	43	7	28	4	33	7	18
38	29	Lundi Ste. Marthe,	4	44	7	27	4	34	7	17
38	30	Mardi Ste. Juliette,	4	46	7	26	4	36	7	16
38	31	Mercredi St. Ignace de Loyolla,	4	47	7	25	4	36	7	15

Du 8 au 14, le temps sera à la pluie si le vent se tient au Sud, mais il sera beau et chaud, si le vent se tient au Sud-Ouest; du 15 au 21, le temps sera chaud avec quelques ondées; du 22 au 29, ce laps de temps sera sujet aux ondées et à la chaleur; du 30 au 6 Août, durant cette durée il y aura quelques orages avec du tonnerre.

AOUT.



Le Soleil entre à la Vierge le 23 à 18 h. 9 m. soir.

Nouvelle Lune, le 6 à 8 h. 0 m. matin.
Premier Quartier, le 13 à 2 h. 22 m. matin.
Pleine Lune, le 20 à 6 h. 57 m. matin.
Dernier Quartier, le 28 à 8 h. 29 m. matin.

JOURS DE LA SEMAINE.	FETES RELIGIEUSES.	Montréal.		Québec.	
		SOLEIL.		SOLEIL.	
1 Jeudi	St. Euphrone,	4 48	7 24	4 38	7 14
2 Vendredi	St. Alphonse de Ligouri,	4 50	7 22	4 40	7 12
3 Samedi	Invention de St. Etienne,	4 51	7 21	4 41	7 11
4 DIMAN.	St. Dominique,	4 52	7 20	4 42	7 10
5 Lundi	N. D. des Neiges,	4 53	7 19	4 43	7 9
6 Mardi	Transfiguration de N. S.	4 55	7 17	4 45	7 7
7 Mercredi	St. Cajetan,	4 56	7 16	4 46	7 6
8 Jeudi	SS. Cyriac, etc.	4 57	7 14	4 47	7 4
9 Vendredi	St. Pierre aux Liens,	4 58	7 12	4 48	7 2
10 Samedi	St. Laurent,	4 59	7 11	4 49	7 1
11 DIMAN.	Ste. Suzanne,	5 17	9 4	5 6	8 59
12 Lundi	Ste. Claire,	5 27	8 4	5 16	8 58
13 Mardi	St. Hypolite,	5 37	7 4	5 26	8 57
14 Mercredi	St. Alexandre,	5 47	5 4	5 36	8 55
15 Jeudi	ASSOMPTION,	5 57	3 4	5 46	8 53
16 Vendredi	St. Hyacinthe,	5 67	2 4	5 56	8 52
17 Samedi	Jeâne. St. Libérat,	5 77	1 4	5 66	8 51
18 DIMAN.	Ste. Philomène,	5 86	5 4	5 76	8 49
19 Lundi	St. Donatien,	5 96	5 4	5 86	8 47
20 Mardi	St. Bernard.	5 116	5 5	5 106	8 45
21 Mercredi	St. Joachim,	5 126	5 4	5 116	8 44
22 Jeudi	St. Timothée,	5 136	5 2	5 126	8 42
23 Vendredi	St. Zachée,	5 146	5 0	5 136	8 40
24 Samedi	St. Barthélemi, Apôtre,	5 166	4 5	5 156	8 38
25 DIMAN.	St. Louis,	5 186	4 5	5 176	8 36
26 Lundi	Ste. Jeanne de Chantal.	5 196	4 5	5 186	8 35
27 Mardi	St. Joseph de Calais.	5 206	4 3	5 196	8 33
28 Mercredi	St. Cœur de Marie,	5 216	4 1	5 206	8 31
29 Jeudi	Décolation de St. Jean-Baptiste,	5 226	4 0	5 216	8 30
30 Vendredi	Ste. Rose de Lima,	5 236	3 5	5 226	8 28
31 Samedi	Ste. Isabelle,	5 246	3 5	5 236	8 28

Du 7 au 13, durant une partie de cette durée il y aura du vent et de la pluie; du 14 au 20, le temps sera à la pluie, quoique la majeure partie de cet intervalle soit de beau temps, sans trop de chaleur; du 21 au 23, beau toute cette durée; du 29 au 4 Septembre, le temps sera variable, tantôt pluie.

SEPTEMBRE.



Le Soleil entre à la Balance le 22 à 8 h. 47 m. soir

Nouvelle Lune, le 4 à 5 h. 19 m. soir.

Premier Quartier, le 11 à 8 h. 22 m. matin.

Pleine Lune, le 18 à 9 h. 8 m. soir.

Dernier Quartier, le 27 à 1 h. 30 m. matin.

JOURS DE LA SEMAINE.	FETES RELIGIEUSES.	Montréal.	Québec.
		SOLEIL.	SOLEIL.
1 DIMAN.	St. Augustin,	5 26 6 34	5 16 6 24
2 Lundi	St. Etienne, Roi,	5 28 6 33	5 18 6 23
3 Mardi	Ste. Rachael,	5 29 6 30	5 19 6 20
4 Mercredi	Ste. Rosalie,	5 30 6 28	5 20 6 18
5 Jeudi	St. Yon,	5 31 6 27	5 21 6 17
6 Vendredi	St. Léon,	5 32 6 24	5 22 6 14
7 Samedi	St. Alexis,	5 33 6 23	5 23 6 13
8 DIMAN.	Nativité de Notre-Dame,	5 35 6 21	5 25 6 11
9 Lundi	St. Omer,	5 36 6 19	5 26 6 9
10 Mardi	Ste. Pulchérie,	5 37 6 17	5 27 6 7
11 Mercredi	St. Nicolas Tolentin,	5 39 6 16	5 29 6 6
12 Jeudi	St. Amédé,	5 40 6 14	5 30 6 4
13 Vendredi	St. Nom de Marie,	5 42 6 12	5 32 6 2
14 Samedi	Exaltation de la Ste. Croix,	5 43 6 10	5 33 6 00
15 DIMAN.	St. Nicodème,	5 44 6 7	5 34 5 57
16 Lundi	SS. Corneille, Cyprien,	5 45 6 6	5 35 5 56
17 Mardi	Stigmate de St. François,	5 46 6 4	5 36 5 54
18 Mercredi	4 Temps. St. Thomas de V,	5 48 6 2	5 38 5 52
19 Jeudi	SS. Janvier, etc.	5 49 6 00	5 39 5 50
20 Vendredi	4 Temps. N.D. des 7 Douleurs,	5 50 5 58	5 40 5 48
21 Samedi	4 Temps. St. Mathieu, Apôtre,	5 51 5 56	5 41 5 46
22 DIMAN.	St. Maurice,	5 52 5 56	5 42 5 46
23 Lundi	St. Lin,	5 54 5 53	5 44 5 43
24 Mardi	Ste. Euphémie,	5 56 5 52	5 46 5 42
25 Mercredi	St. Firmin,	5 56 5 50	5 46 5 40
26 Jeudi	Ste. Justine,	5 57 5 48	5 47 5 38
27 Vendredi	SS. Côme, et Damien,	5 59 5 46	5 49 5 36
28 Samedi	St. Vineslas,	6 00 5 44	5 50 5 34
29 DIMAN.	St. Michel Archange,	6 1 5 42	5 51 5 32
30 Lundi	St. Jérôme,	6 2 5 40	5 52 5 30

Du 5 au 11, beau pendant tout cet intervalle ; du 12 au 18, le temps sera changeant, mais le temps sera plus souvent beau que mauvais ; du 19 au 27, le temps sera beau si le vent est du Nord-Ouest, pluie s'il est Sud ou Nord-Est du 28 au 4 Octobre, le temps sera beau pendant toute cette durée.

OCTOBRE



Le Soleil entre au Scorpion le 3 à 2h. 3 m. soir.

Nouvelle Lune, le 4 à 2 h. 3 m. matin.

Premier Quartier, le 10 à 5 h. 12 m. soir.

Pleine Lune, le 18 à 1 h. 44 m. soir.

Dernier Quartier, le 20 à 4 h. 59 m. soir.

JOURS DE LA SEMAINE.	FÊTES RELIGIEUSES.	Montréal.		Québec.	
		SOLEIL.	SOLEIL.	SOLEIL.	SOLEIL.
1 Mardi	St. Rémi,	6 35 27	5 53 5	27	
2 Mercredi	SS. Anges Gardiens,	6 45 35	5 54 5	25	
3 Jeudi	St. Gérard,	6 55 33	5 55 5	23	
4 Vendredi	St. François d'Assises,	6 75 31	5 57 5	21	
5 Samedi	SS. Placide, etc.	6 85 30	5 58 5	20	
6 DIMAN.	St. Rosaire,	6 92 27	5 59 5	17	
7 Lundi	St. Bruno,	6 115 25	6 15 15		
8 Mardi	Ste. Brigitte,	6 125 24	6 15 14		
9 Mercredi	SS. Denys, etc.	6 135 21	6 25 11		
10 Jeudi	St. François Borgia,	6 145 20	6 45 10		
11 Vendredi	St. Nicaise,	6 155 19	6 55 9		
12 Samedi	St. Wilfred,	6 165 17	6 65 7		
13 DIMAN.	St. Edouard,	6 185 14	6 85 4		
14 Lundi	St. Calixte,	6 205 12	6 105 2		
15 Mardi	St. Thérèse,	6 215 9	6 114 59		
16 Mercredi	St. Séraphin,	6 235 7	6 134 57		
17 Jeudi	Ste. Florentine,	6 245 5	6 144 55		
18 Vendredi	St. Luc Evangéliste,	6 255 4	6 154 54		
19 Samedi	St. Pierre d'Alcantara,	6 265 2	6 164 52		
20 DIMAN.	St. Jean de Canti,	6 285 1	6 184 51		
21 Lundi	St. Hilariou,	6 294 59	6 194 49		
22 Mardi	St. Avois,	6 314 57	6 214 46		
23 Mercredi	St. Romain,	6 324 55	6 224 45		
24 Jeudi	St. Magloire,	6 334 53	6 234 42		
25 Vendredi	SS. Chrysanthe, etc.	6 354 52	6 254 42		
26 Samedi	St. Evariste,	6 364 50	6 264 40		
27 DIMAN.	St. Félix,	6 384 49	6 294 39		
28 Lundi	SS. Simon et Jude,	6 394 47	6 294 37		
29 Mardi	St. Narcisse,	6 414 46	6 314 36		
30 Mercredi	Ste. Zénobie,	6 424 46	6 324 36		
31 Jeudi	Jéso. St. Quentin,	6 434 45	6 334 35		

De 4 au 15, le temps sera froid avec fréquentes ondées; de 11 au 18, le temps sera toujours beau durant cet intervalle; de 19 au 26, le temps sera pluvieux une bonne partie de cette durée; de 27 au 1 Novembre, le temps sera beau.

NOVEMBRE.



Le Soleil entre au Sagittaire le 23 à 11 h. 3 m. soir

Nouvelle Lune, le 2 à 11 h. 10 m. matin.
Premier Quartier, le 9 à 5 h. 50 m. matin.
Pleine Lune, le 17, à 8 h. 03 m. matin.
Dernier Quartier, le 25 à 6 h. 13 m. matin.

JOURS DE LA SEMAINE.	FETES RELIGIEUSES.	Montréal.		Québec.	
		SOLEIL.	SOLEIL.	SOLEIL.	SOLEIL.
1 Vendredi	Toussaint, (d'obligation,	6 44	4 44	6 34	4 34
2 Samedi	<i>Les Trépassés.</i>	6 48	4 42	6 36	4 32
3 DIMAN.	Ste. Sylvie,	6 48	4 40	6 38	4 30
4 Lundi	St. Charles Borromée.	6 49	4 39	6 39	4 29
5 Mardi	St. Zacharie,	6 50	4 37	6 40	4 27
6 Mercredi	St. Léonard,	6 52	4 36	6 42	4 26
7 Jeudi	St. Angelbert,	6 54	4 34	6 44	4 24
8 Vendredi	St. Kebe,	6 55	4 32	6 45	4 22
9 Samedi	St. Mathurin,	6 56	4 31	6 46	4 21
10 DIMAN.	St. André Avelin,	6 57	4 29	6 47	4 19
11 Lundi	St. Martin,	6 58	4 28	6 48	4 18
12 Mardi	St. Jonas,	6 00	4 27	6 50	4 17
13 Mercredi	St. Brice,	7 1	4 26	6 51	4 16
14 Jeudi	St. Didace,	7 3	4 25	6 53	4 15
15 Vendredi	Ste. Gertrude,	7 5	4 24	6 55	4 14
16 Samedi	St. Stanislas de Kostka,	7 6	4 23	6 56	4 13
17 DIMAN.	St. Grégoire Thaumat.	7 7	4 22	6 57	4 12
18 Lundi	St. Mandi,	7 8	4 21	6 58	4 11
19 Mardi	Ste. Elizabeth,	7 11	4 20	7 1	4 10
20 Mercredi	St. Edmond,	7 12	4 19	7 2	4 9
21 Jeudi	Présentation de Notre Dame,	7 13	4 18	7 3	4 8
22 Vendredi	Ste. Océile,	7 14	4 18	7 4	4 8
23 Samedi	St. Clément,	7 16	4 17	7 6	4 7
24 DIMAN.	St. Jean de la Croix,	7 17	4 17	7 7	4 6
25 Lundi	St. Catherine,	7 18	4 15	7 8	4 5
26 Mardi	St. Conrad,	7 19	4 15	7 9	4 5
27 Mercredi	St. Agricol,	7 21	4 15	7 11	4 5
28 Jeudi	St. Sosthène,	7 22	4 14	7 12	4 4
29 Vendredi	St. Gélase,	7 24	4 13	7 14	4 3
30 Samedi	St. André, Apôtre,	7 25	4 13	7 15	4 3

Du 3 au 9, fréquentes ondées de temps à autre ; du 10 au 17, le temps sera encore à la pluie ; du 18 au 25, pluie froide et le vent est Ouest, neige et le vent est Nord-Ouest ; du 26 au 1er Décembre, durant ce laps de temps il y aura de la neige et du grand vent.

DECEMBRE.



Le Soleil entre au Capricorne le 21 à 6h 33m. mat.

Nouvelle Lune, le 1er à 9 h. 29 m. soir.
Premier Quartier, le 8 à 10 h. 12 m. soir.
Pl. L. 17 à 3-14 m.—D. Qr. 24 à 4-58 soir.
Nouvelle Lune, le 31 à 9h. 10 m. matin.

JOURS DE LA SEMAINE.	FETES RELIGIEUSES.	Montréal.		Québec.	
		SOLEIL.	SOLEIL.	SOLEIL.	SOLEIL.
1 DIMAN.	Avent,	7 20	4 12	7 16	4 2
2 Lundi	St. Elói,	7 28	4 12	7 18	4 2
3 Mardi	St. François-Xavier,	7 28	4 12	7 18	4 2
4 Mercredi	Jeûne. Ste. Barbe,	7 29	4 11	7 19	4 1
5 Jeudi	St. Sabas,	7 30	4 11	7 20	4 1
6 Vendredi	Jeûne. St. Nicolas,	7 31	4 11	7 21	4 1
7 Samedi	St. Ambroise,	7 32	4 11	7 22	4 1
8 DIMAN.	Avent. La Conception,	7 33	4 11	7 23	4 1
9 Lundi	St. Eutichien,	7 33	4 11	7 23	4 1
10 Mardi	Ste. Eulalie,	7 34	4 11	7 25	4 1
11 Mercredi	Jeûne. Ste. Ide,	7 35	4 11	7 25	4 1
12 Jeudi	St. Damase,	7 36	4 11	7 26	4 1
13 Vendredi	Jeûne. Ste. Luce,	7 37	4 11	7 27	4 1
14 Samedi	St. Fortunat,	7 38	4 11	7 28	4 1
15 DIMAN.	Avent.	7 36	4 12	7 29	4 2
16 Lundi	St. Mesmin,	7 40	4 12	7 30	4 2
17 Mardi	St. Olympe,	7 41	4 13	7 31	4 3
18 Mercredi	4 Temps. St. Gratien,	7 42	4 13	7 32	4 3
19 Jeudi	St. Némésion,	7 42	4 13	7 32	4 3
20 Vendredi	4 Temps. St. Philogone,	7 43	4 13	7 33	4 3
21 Samedi	4 Temps. St. Thomas, Apôtre,	7 43	4 14	7 33	4 4
22 DIMAN.	4 Avent,	7 44	4 14	7 34	4 4
23 Lundi	Ste. Judith,	7 44	4 15	7 34	4 5
24 Mardi	Jeûne. Ste. Delphin.	7 45	4 15	7 35	4 5
25 Mercredi	NOËL,	7 45	4 16	7 35	4 6
26 Jeudi	St. Etienne,	7 45	4 16	7 35	4 6
27 Vendredi	St. Jean Apôtre,	7 45	4 17	7 35	4 7
28 Samedi	SS. Innocents,	7 46	4 18	7 36	4 8
29 DIMAN.	St. Thomas de Cantorbery,	7 46	4 18	7 36	4 8
30 Lundi	St. Honorius,	7 46	4 19	7 36	4 9
31 Mardi	St. Sylvestre,	7 46	4 20	7 36	4 10

Du 2 au 8, le temps sera beau et froid si le vent est Nord ou Nord-Ouest, pluie ou neige si le vent est Sud ou Nord-Est; du 9 au 17, froid et grands vents avec neige et poudrière; du 18 au 24, neige et poudrière l'un de ces jours; du 25 au 31, le temps sera très beau pour la saison.

Judicature du Bas-Canada.

Cour du Banc de la Reine.—En Appel.

A Québec, 12 Mars, Juin, Septembre et Décembre.—*A Montréal*, 1er Mars, Juin, Septembre et Décembre, avec pouvoir d'ajourner à un jour ultérieure pour rendre les jugements.

Cour du Banc de la Reine.—Au Criminel.

District de Québec :—à Québec, le 24 Janvier et le 24 juin.

District de Montréal :—à Montréal, 24 Mars et le 24 Septembre.

District des Trois-Rivières :—aux Trois-Rivières, le 2 Février et 11 Septembre.

District de Saint François :—à Sherbrooke, 12 Février et 20 Septembre.

District de Kamouraska :—5 au 10 Avril et 21 au 28 Octobre.

District de l'Ottawa :—10 Juin et 10 Décembre.

Jurisdiction Civile.—Cours Supérieures.

Québec, du 1er au 5 Février, Mars, Avril, Mai, Septembre, Octobre et Décembre, et du 20 au 25 Juin et Novembre.

A Montréal, du 17 ou 27 Février, Mars, Avril, Mai, Juin, Septembre, Octobre, Novembre et Décembre.

District des Trois-Rivières :—aux Trois-Rivières, du 12 au 15 Février ; 1er au 14 Juin ; 1er au 14 Novembre.

District de Saint François :—à Sherbrooke, du 20 au 27 Janvier, Mars et Octobre, et 8 au 15 Juin.

District de Gaspé :—à Percé, du 21 au 30 Août ; New-Carlisle, du 4 au 13 Septembre.

District de Kamouraska :—13 au 19 Février, Mai, et Octobre.

District de Saguenay, (Malbaie) :—13 au 19 Janvier, Mai et Septembre.

. mat.
r.
oir.
soir.
in.
bec.
ml.
4 2
4 2
4 2
4 1
4 1
4 1
4 1
4 1
4 1
4 1
4 1
4 1
4 1
4 1
4 2
4 2
4 3
4 3
4 3
4 3
4 4
4 4
4 5
4 6
4 6
4 7
4 8
4 8
4 9
4 10
Quest.
rauds
de ces

District de Rimouski:—13 au 19 Mars, Juin et Novembre.

District de Montmagny, (St. Thomas):—13 au 19 Février, Mai et Octobre.

District de Beauce: 13 au 19 Mars, Juin et Novembre.

District d'Arthabaska, (St. Christophe): 13 au 19 Mars, Juin et Novembre.

District de Chicoutimi:—13 au 19 Février, Juin et Octobre.

Cour de Circuit.

Circuit de Québec, (à Québec,) du 20 au 25 Janvier, Février, Mars, Avril, Mai, Octobre, Novembre et Déc.

A Montréal, du 10 au 15 Février, Mars, Avril, Mai, Juin, Septembre, Octobre, Novembre et Décembre.

Rimouski, (à St. Germain,) du 7 au 12 des mois de Mars, Juillet et Décembre.

L'Isle Verte, (à L'Isle Verte) du 1 au 10 des mois de Mars, Juillet et Décembre.

Kamouraska, (à St. Louis,) du 7 au 12 des mois de Février, Mai et Octobre.

Montmagny, (à St. Thomas,) du 7 au 12 des mois de Février, Mai et Octobre.

Beauce, (à St. Joseph,) du 7 au 12 des mois de Mars, Juin et Novembre.

Mégantic, (à Inverness,) du 20 au 24 des mois de Mars, Juin et Novembre.

Arthabaska, (St. Christophe,) du 7 au 12 Mars, Juin et Novembre.

Lotbinière, (à Lotbinière,) du 13 au 22 de chacun des mois de Mars, Juillet et Novembre.

Port-Neuf, (au Cap Santé,) du 7 au 16 des mois de Janvier, Mai et Septembre.

Gaspé, (à la Rivière aux Renards,) du 1er au 10 du mois d'Août.

Percé.—1 au 10 Mars et Novembre.—Basin, 12 au 21 Février, et 15 au 24 Octobre.

Grand River, du 19 au 28 Mars et Novembre.

Amherst.—du 1er au 10 Juillet.

New-Carhila.—du 15 au 24 Mai et Décembre.

Carleton.—du 15 au 24 Janvier et Juillet.

Ristigouche.— du 27 Janvier au 5 Février, et du 27
Juillet au 5 Août

Saguenay, (Malbaie) du 7 au 12 des mois de Janvier,
Mai et Septembre.

Tadousac, (à Tadousac,) du 19 au 28 Juin et du 12 au
21 Octobre.

Chicoutimi, (à Chicoutimi,) du 7 au 12 Février et Oc-
tobre.

Aux Trois-Rivières, les 5 derniers jours juridiques de
Mars, Mai, Juin, Septembre et Novembre.

Sherbrooke, (à Sherbrooke,) les 5 derniers jours juridi-
ques de Février, Avril, Juin, Septembre, Novembre et Déc.

A Richmond, le 10, 11, 12, 13 des jours juridiques de
chacun des mois de Janvier, Mai, Septembre et Novembre.

Stanstead, (à Stanstead,) les quatre premiers jours juri-
diques de Janvier, Mai, Septembre et Novembre.

Eaton.—le 5 et 6 de chacun des jours juridiques des
mois de Janvier, Mai et Septembre.



Recettes utiles aux Familles.

Mort aux Punaises.—Prenez deux livres d'alun, les concassez presque en poudre, faites les dissoudre dans trois pintes d'eau bouillante et laissez cette eau dans un lieu chaud jusqu'à ce que l'alun soit dissout. Cette eau d'alun doit être employée chaude par le moyen d'un pinceau ou brosse dans tous les joints et les crevasses. Brossez les fentes du plancher et partout où vous pensez qu'il y a des punaises. En blanchissant les plafonds, mettez beaucoup d'alun dans la chaux, etc., les punaises ne tomberont plus du plancher de haut.

Cors aux pieds.—On prend un citron, on en coupe un morceau, et on applique le soir avant de se coucher, ce morceau, la partie charnue sur le cor, et, on l'enveloppe de manière que le citron ne se dérange pas de place et on le garde toute la nuit; le matin, on enlève avec un couteau non coupant le cor en grande partie.—On répète le même procédé le soir suivant. Trois applications de cette sorte ôtent les cors infailliblement.

La pousse des cheveux.—Prenez des feuilles de sauge, une bonne poignée, et faites les infuser comme du thé, dans de l'eau bouillante et laissez les tremper longtemps près du poêle ou du feu, et tordez-les dans un linge. Tous les jours vous vous mouillerez la racine des cheveux avec cette eau. Elle a la propriété de faire pousser les cheveux et de les empêcher de blanchir.

Fièvres des Lacs ou tremblantes.—Au moment où le frison prend ayez un bol plein de café très fort et très chaud dans lequel vous mettrez le jus de deux citrons et un peu de sucre et buvez-le de suite et couchez-vous bien chaudement. Le premier essai souvent guérit, mais en le répétant deux ou trois fois on obtient une guérison complète.

Lavez votre tête.—Le Dr. Bissell de la station de Quarantaine de Staten Island, N. Y. est d'opinion que les personnes qui sont dans l'habitude de se laver la tête tous les jours ne sont point sujettes aux maladies.

Essence de citron.—Grattez dans un vaisseau, l'écorce de plusieurs citrons avec un morceau de sucre blanc jusqu'à ce qu'elle soit enlevée; ajoutez un peu d'eau, couvrez bien votre vaisseau, et faites réduire. L'on peut suivre le même procédé pour l'essence d'orange. Ces essences peuvent servir pour les biscuits, tartes et puddings.

Verrues.—En frottant fréquemment les verrues avec de la craie (blanc d'Espagne) elles disparaîtront. Plusieurs personnes en ont fait l'essai et elles ont toutes réussies à faire disparaître leurs verrues. Les verrues disparaissent aussi, en les frottent avec un morceau de perlasse un peu humide.

Poudre à laver.—Prenez un quarteron de borax auquel vous joindrez un gallon de potasse de savon dissous dans un gallon d'eau. Dans cette solution vous ferez tremper votre linge pendant au moins deux heures avant de le laver. Le linge ainsi trempé est plus facile à laver et devient bien plus beau qu'à l'ordinaire.

Panaris.—Pour guérir le panaris aux doigts, on prend de la moëlle d'épine dorsale du

boeuf sur un linge de coton et on s'en enveloppe le doigt, il faut changer toutes les quatre heures de linge et de moëlle. Une dame de cette ville a été radicalement guérie d'un panaris au doigt par ce moyen.

Mal de gorge.—Prenez une cuillère à thé pleine de poivre rouge et une cuillère à thé pleine de sel de cuisine, mêlez-les bien dans une chopine de vinaigre, et, avec ce mélange, gargarisez-vous la gorge souvent.

Colle pour papier.—Pour deux grandes cuillerées de fleur, mettez autant de résine pilée qu'il en tiendrait sur le bout d'un couteau; démez-le tout avec de la bière, et faites-le bouillir pendant une demi-heure.

Remède contre la pierre.—Faites bouillir des feuilles de blé d'inde et buvez-en l'eau. Plusieurs personnes affligées de cette maladie ont été soulagées en faisant usage de cette eau pendant un certain temps.

Coqueluche.—Prenez une pleine cuillère à thé d'huile d'olive, et râpez de la muscade dessus pour couvrir la surface; mêlez et administrez matin et soir.

Questions Enigmatiques.

D. Où trouve-t-on le plus grand nombre d'épiciers ?— Dans les champs au moment de la moisson ; c'est là que l'on trouve le plus grand nombre d'épis séchés, la moitié au moins sont en bottes.

D. Quel est le diner qu'on ne peut pas digérer, quoiqu'il soit cependant très-peu indigeste ?—C'est celui auquel on a pas assisté.

D. Quels sont les hivers pendant lesquels les femmes ne peuvent se mirer ?—Ce sont les hivers chauds, parce qu'il n'y a point de glace.

D. Quels sont les hommes dont les juges trouvent les travaux les plus agréables au palais ?—Ce sont les hommes de bouche.

D. Pourquoi le peuple parisien est-il le plus éclairé de la terre ?—Parce que c'est dans Paris qu'il y a le plus de bœufs de gaz.

D. Quel est le moyen de trouver le carême court ?—C'est d'emprunter de l'argent le mercredi des cendres pour la remettre à Pâques.

D. Qu'est-ce qui a fait le premier bouillir la marmite à Paris ?—C'est le feu.

D. Quelle différence y a-t-il entre une roue et un avocat ?—C'est qu'il faut graisser la roue pour qu'elle ne fasse pas de bruit et qu'il faut graisser la main de l'avocat pour qu'elle en fasse.

D. Savez-vous pourquoi la chemise d'un voleur est aussi hardie qu'un gendarme ?—C'est qu'elle prend tous les jours un larron au collet.

D. Pourquoi les femmes autrefois étaient-elles douces comme des moutons ?—Parce qu'elles portaient des manches à gigot.

D. Pourquoi le soleil se lève-t-il si tard en hiver ?—Parce qu'il fait si froid qu'il ne peut se réchauffer à se lever matin.

D. Quelle est la chose qui s'allonge et se raccourcit en même temps ?—C'est la vie, car au fur et à mesure qu'elle s'allonge elle se raccourcit.

D. Savez-vous pourquoi l'on prend soin de balayer les rues de Paris tous les matins ?—Parce qu'elles ne sauraient se balayer elles-mêmes.

D. Que fait une femme quand elle se marie ?—Elle fait un nœud fort.

D. Quel est le plus bel assaut que puissent faire entre eux deux hommes de cœur ?
—Ce serait de faire assaut de générosité.

D. Quelle analogie trouvez-vous entre les maçons et les fabricants de corsets ?—C'est que les uns et les autres font des niches pour les saints.

D. Quels sont les gens les plus méchants ?—Lessouffleurs de théâtre, parce qu'après le spectacle ils emportent la pièce.

D. Quelle est la plante sur laquelle on reste le plus longtemps quand on apprend la botanique ?—La plante des pieds.

D. Quelle différence y a-t-il entre l'auberge et le palais ?
—C'est qu'on mange à l'auberge, et qu'on est mangé au palais.

D. Pourquoi les Normands gagnent-ils toujours à la loterie ?—Parce qu'ils ont St. Lô dans la Manche.

D. Qui est-ce qui va de Paris à Lyon sans bouger et sans faire un pas ?—La grande route.

D. Qu'est-ce que tous les hommes ont en commun avec toutes les femmes ?—Les enfants font en commun ?—Ils vieillissent

D. Comment feriez-vous pour faire battre une demi-heure ?—Je prendrais deux cardeurs que je ferais battre ensemble.

D. Quelle différence y avait-il entre la reine de France et une chatte ?—La chatte faisait le *gros dos*, et la reine de France le Dauphin (*dos fin*.)

D. Quelle est, demandait-on à un savant musicien, la note la moins agréable ?—C'est la note d'un fournisseur, répondit-il.

D. Quelle différence trouvez-vous entre un miroir et un palefrenier ?—Le miroir *réfléchit sans penser*, et le palefrenier *pense sans réfléchir*.

D. Quel est le mois pendant lequel les femmes parlent le moins ?—C'est le mois de février, parce qu'il est plus court que les autres.

D. Savez-vous que Pierre a perdu la parole ?—Non, je n'en sais rien, mais ce n'est pas moi qui l'a trouvée.

D. Quel est le genre de gaieté que vous goûtez le mieux ?—Celui qui est assaisonné de sel.

D. Quelles sont les femmes qui se moquent des batailliers ?—Ce sont les vieilles, parce qu'elles sont passées.

D. Qu'est-ce qui ressemble à un chat et qui cependant n'est pas un chat?—C'est une chatte.

D. Quel nom donneriez-vous à un individu qui n'aurait pas de nez?—Je l'appellerais monsieur de Néanmoins.

D. Pourquoi le vent est-il plus froid en hiver qu'en été?—Parce qu'on ne veut pas le laisser entrer.

D. Quelles sont les pièces qui, après être tombées, se relèvent toujours?—Les pièces de cinq francs.

D. Quelle est la plus forte tête de France?—Celle qui porte le plus grand chapeau.

D. Quel fut le capitaine le plus consommé?—Godefroy de Bouillon.

D. Pourquoi les saints n'aiment-ils pas les maçons?—Parce qu'ils leur font des niches.

D. Comment d'un seul mot latin, indiqueriez-vous six soldats de ligne?—*Similiter* (six militaires.)

D. Pourquoi porte-t-on la croix en tête de la procession?—Parce qu'elle ne saurait marcher elle-même.

D. Quelles sont les personnes qui ont le plus de caractère?—Ce sont les imprimeurs.

D. En quoi les bons livres ressemblent-ils aux bons gâteaux?—C'est que, comme eux, ils sont *feuilletés*.

D. Expliquez-moi donc ce que c'est qu'un racolleur?—C'est un rat qui colle des affiches le long d'un mur.

D. Pourquoi achète-t-on des souliers neuf?—Parce qu'on ne les donne pas pour rien.

D. Qu'est-ce que l'on met sur la table, que l'on coupe et que pourtant on ne mange pas?—C'est un jeu de cartes.

D. Quel est le saint qu'on trouve toujours dans un coin?—Saint Pepin.

D. Quel est le saint qui fait le mieux un X?—C'est saint Félix.

D. J'ai un bien grand mal de dents, que me conseillez-vous de faire?—Mettez-le dehors.

D. Pourquoi la reine Victoria n'est-elle pas enterrée en terre sainte?—Parce qu'elle n'est pas morte.

D. Quelle chose trouve-t-on légère, lors même qu'elle pèse beaucoup?—C'est une bourse pleine d'or.

D. Combien de côtés a un pâté parfaitement rond?—Deux côtés, le dessus et le dessous.

D. Pourquoi les ivrognes
envient-ils le sort des vitriers?
—Parce que ceux-ci ont tou-
jours le verre à la main.

D. Qu'est-ce qui ne sort
jamais et qui cependant con-
serve son manteau en toute
saison?—La cheminée.

D. Comment appelleriez-
vous une femme filant nuit
et jour?—Je l'appellerais phi-
philantrope (*filant trop*.)

D. Quelle différence y a-t-il
entre un tailleur et un filon?
—C'est que le tailleur habille
et que le filou déshabille.

D. Quels sont les poissons
qui n'ont pas d'arrêtes?—
Ce sont les poissons d'Avril.

D. Quelle est la plante la
plus nécessaire à l'homme?
—C'est la plante des pieds.

D. Quel est l'enfant de vo-
tre père qui n'est pas votre
frère?—C'est ma sœur.

Quel est le manteau le
plus chaud pour l'hiver?—
Le manteau de la cheminée.

D. Qu'est-ce qui passe la
rivière sans faire d'ombre?—
Le son d'une cloche.

D. Quel est le saint qui n'a
pas de moëlle dans les os?—
Saint Oyide.

D. Quel est le pa'ron des
maîtres?—Saint Protais.

D. Que dit le pain quand
il est mangé?—Il digère.

D. Pourquoi les gens en-
rhumés gagnent-ils toujours
au cartes?—Parce qu'ils ont
toujours de l'atou (*la toux*.)

D. Quels sont les canards
les plus amusants?—Ce sont
les canards des grands jour-
naux.

D. Quel est l'artisan qui
n'a pas de pain et qui cepen-
dant a dix valets à son servi-
ce?—C'est un menuisier.

D. Quelles sont les couleurs
que les jeunes filles doivent
le plus redouter?—Ce sont
les pâles couleurs.

D. Plus on lui ôte, plus il
est grand, qu'est-ce qu'il peut
être?—Un fossé.

D. Où se trouvent le pape
quand le soleil est couché?—
Il se trouve à l'ombre.

D. Quand les dents font-elles
mal aux loups?—Quand les
chiens leur merdent.

D. Que dit-on de neuf?—
Que c'est la moitié de dix-
huit.

D. Pourquoi fauche-t-on les
prés?—Parce qu'ils ne sau-
raient se faucher eux-mêmes.

D. Qu'est-ce qui ressem-
ble le mieux à la moitié de la
lune?—C'est l'autre moitié.

D. Que dit le pain quand on
le coupe?—Il diminue.

D. Quel est le saint le moins
lourd?—C'est saint Léger.

Calambours et Jeux de Mots.

Un valet se présentait pour entrer en condition chez un Gascon qui passait pour un grand dissipateur. Celui-ci lui demanda s'il avait un répondant?—Comment, l'entendez-vous? lui dit le valet, c'est moi qui vous en demande un.

On demandait à un chevalier gascon de quel ordre était sa chevalerie.—De la véritable, répondit-il. Il y a des chevaliers de divers ordres; mais nous autres, nous sommes chevaliers de cœur et d'épée.

On éveille un Gascon au milieu de la nuit pour lui apprendre la mort de son père. Il se rendormit, en disant: "Ah! que je serai affligé demain, quand je me réveillerai."

Eh quoi! monsieur Figeac, vos vitres sont en papier?—Cadédis! vous pouvez compter mes duels: vous voyez toutes mes lettres de grâce!

Un Gascon qui avait trouvé un poulet dans un œuf, disait que pour deux liards, à Paris, il faisait chère de commissaire, gras et maigre.

Un seigneur de Gascogne avait fait de si grandes dépenses à Paris, que sa seigneurie en avait sauté. Un Italien avec qui il mangeait un jour, lui dit, le voyant rêveur à table: Votre seigneurie ne mange pas?—Non, elle est mangée.

Un homme âgé avait des cheveux blonds demi blancs. Un Gascon disait qu'en voyant sa tête, il croyait voir une poire de bon chrétien, qu'on envoyait de la ville d'Auch enveloppée de filasse.

Je suis venu si vite, disait un habitant de la Gascogne qui avait couru à une œuvre de charité, j'esuis venu si vite, que mon ange gardien avait de la peine à me suivre.

On citait dans une compagnie deux officiers dont on faisait l'éloge. Ne soyez pas surpris de leur valeur, dit un Gascon; l'un est de Gascogne et l'autre mérite l'être.

Un Gascon disait: J'ai l'air si martial, que quand je me regarde dans un miroir, j'ai peur de moi-même.

Je veux, disait à Paris un jeune homme de Pézénas, qu'une beauté que j'aime fasse pour moi la pluie et le beau temps. Je veux qu'elle réunisse en elle les trois belles saisons de l'année, printemps, été et automne, tant qu'elle voudra à songré. Pour les glaçons, je n'en suis pas. Si elle se fait hiver, je me fais hirondelle.

Un Gascon voulant prendre un perdreau dans un plat, en prit deux pour un, parce qu'ils étaient attachés ensemble. Quand il devraient, dit-il, s'égorger, je ne les séparerai point.

Un Gascon disait d'un homme en place, qui ne répondait que par des coups de tête à toutes les révérences qu'on lui faisait :—Cet homme-là fait ses révérences par le haut.

Un Gascon qui étourdissait tout le monde de sa fausse bravoure, ayant pris la fuite dans un combat, on lui demanda où était le courage, il répondit :—Aux jambes.

Mon cœur, disait un Gascon, est une horloge dont mon visage est le cadran. On voit toujours au vrai, sur l'un, quelle heure il est dans l'autre.

Un jeune gascon arrivait à Paris pour la première fois. C'était la belle saison; il voulut aller aux Tuileries tout en arrivant. Dès qu'il vit les galeries du Louvre :—Cadédis, s'écria-t-il, cela me plaît. Quand je vois le devant de cette maison, je crois voir le derrière des écuries du château de mon père.

Un Gascon disait une nouvelle. Un autre répliqua :—Cela ne peut pas être, car j'ai une lettre du 31 qui dit tout le contraire.—Et moi, la mienne est du 32, répliqua le premier.

Une vieille riche disait à un Gascon qu'elle l'aimait. "Madame, lui répondit-il, vous ne me persuadez pas, vous avez les preuves en poches; persuadez il n'en tient qu'à vous."

Nous sommes tous de l'ordre du chevalier Bayard, disait un Gascon; tous chevaliers sans peur et sans reproches: nous sommes ses compatriotes.

Un autre Gascon disait: J'ai gagné trois procès; je n'en ai plus qu'un dont le succès dépend de mon serment; jugez si je le gagnerai.

Un Gascon se fit faire un fort bel habit, et demanda à tous ceux de sa connaissance: ce qu'il leur en semblait. Un de ses amis en mania le drap, et lui dit qu'il est un peu lâche. — Comment, lâche? reprit-il. Qu'on m'en cherche vite d'autre; je ne veux avoir rien de lâche, pas même de l'étoffe.

Un Gascon étant tombé malade, se fit porter à l'Hôtel-Dieu. Un desesamis vint le voir, et lui dit: Permets-moi de te demander si tu es bien avec Dieu? — Apparemment puisqu'il me donne un appartement dans son hôtel.

Que faites-vous là, vous autres? dit un jour un Gascon à deux jolies femmes de sa connaissance, qu'il voyait souvent, vous n'êtes pas de mauvais goût, je le vois, vous vous ennuyez en m'attendant.

Un Gascon, condamné à être pendu, envoya quêrir un chirurgien pour se faire saigner. "Je n'ai jamais été saigné, lui dit le Gascon, on dit que la première saignée sauve la vie."

Un Gascon, en parlant d'un homme bien assoupi, disait: il dort comme une vieille obligation.

Un Gascon tenant la main dans un académie de jeu, et ayant laisser tomber un double louis, voulut, sur le champ, le ramasser. Que craignez-vous, lui dit-on? il n'y a ici que d'honnêtes gens. — Je le crois, mais de ces honnêtes gens-là, on en prend un par semaine, quand la justice fait son devoir.

On montrait à un paysan des environs de Caën tout ce qu'un maréchal de France avait pris pendant la guerre: les forteresses, les villes, les pays sur une carte: Morgué, tout ce qu'il a pris n'est pas là, dit le paysan, car je n'y vois pas mon pré.

Un écolier normand bâillait étant en classe. Comment, lui dit son maître, vous bâillez lorsque j'explique! Je vois là de là malice. — Eh! non Monsieur, réparait le petit espiègle, je bâille si naturellement.

Je vous offre un cœur pénétré de l'amour le plus vif, ne signifie presque rien. En effet, qu'a-t-on affaire de ces offres stériles? offrir sa bourse, voilà parler français, dit le Gascon.

Plaisanteries et Bons Mots.

Un barbier, en rasant un jeune homme, le coupa à la figure ; ce dernier s'en étant aperçue, dit :

—Voilà du sang ; vous m'avez coupé ?

—Point du tout, Monsieur, c'est la serviette qui saigne.

Un prédicateur cherchait à prouver à ses auditeurs que tout ce que Dieu a fait, est bien fait.

—Voilà, disait en lui-même un bossu qui l'écoutait attentivement, une chose bien difficile à croire. Il attend le prédicateur à la porte de l'église, et lui dit :

—Vous avez prêché que Dieu avait bien fait toutes choses ; voyez cependant comme je sais bâti.

—Mon ami, lui répondit le prédicateur, en le regardant, il ne vous manque rien ; vous êtes bien fait pour un bossu.

La manière avec laquelle Colombine et Arlequin témoignent pour s'expriment l'étendue de leur tendresse, est beaucoup plus sincère que celle de mille amants qui tous les jours disent qu'ils aiment

leurs maîtresses plus qu'eux-mêmes, ce qui est incompatible avec l'amour-propre dont l'homme ne se défait jamais.

Colombine.—Mon Cher ami ! de bonne foi m'aimes-tu ?

Arlequin.—Oui, assurément je t'aime. Je t'aime comme les vieillards aiment l'argent.

Colombine.—Jet'aime comme les fiacres aiment le mauvais temps.

Arlequin.—Et moi, comme les prêteurs sur gages aiment la rareté des espèces.

Colombine.—Et moi, comme les maîtres de danse aiment les beaux habits.

Arlequin.—Et moi, comme les médecins aiment la maladie.

Colombine.—Et moi, comme les gascons aiment à mentir.

Arlequin.—Et moi, comme les femmes aiment à paraître belles.

Colombine.—Et moi, comme les jeunes gens aiment la dépense, les habits courts, les pantalons larges et les grandes cravates.

Arlequin.—Et moi, com-

me les filoux aiment la foule.

Colombine.—Et moi, comme les auteurs aiment les applaudissements.

Arlequin.—Et moi, comme les musiciens aiment à boire.

Colombine.—Et moi, comme les fournisseurs aiment la guerre.

Arlequin.—Ah ! halte-là ; je ne saurais ajouter rien de plus fort.

Un jeune homme ayant un procès, se souvint qu'il devait de l'argent à son procureur ; il lui envoya un louis d'or par son valet. Celui-ci le garda et en substitua un faux qu'il donna au procureur, qui le rapporta au maître. Celui-ci appela son valet :

—Je t'ai donné, lui dit-il, un bon louis pour le porter à Monsieur : pourquoi lui en as-tu donné un faux ?

—Je l'ai gardé, dit le valet, pendant six mois ; à la fin voyant qu'il ne valait rien, j'ai cru devoir le mettre entre les mains de la justice.

On proposait à un Monsieur de prendre du lait, il s'excusa en disant : Je vous remercie, je ne suis point un gobelet (gobe lait).

Un barbier que les caprices de la révolution avaient décoré du grade de général, partant pour aller au siège de Mantoue, quelqu'un lui dit : " Si on rase cette ville, vous pourrez y avoir un emploi.

D***, qui était connu comme le roi des turlupins, demanda à quelqu'un pourquoi on disait guet-à-pens et non pas guet-à-dinde ? Par la même raison, répondit-on, qu'on ne dit pas D*** est un turlu-chêne, mais un turlu pin.

Un méchant peintre disant qu'il voulait faire blanchir sa maison, puis la peindre ; un autre dit : " Croyez-moi, peignez-la, et vous la ferez blanchir ensuite."

Bantru parlant d'une personne dont il n'était pas encore sorti un bon mot, disait : " Il est tout plein de bons mots."

Quels sont les Français les plus étroits ?

—Ce sont les habitants de la ville de Toulon (tout long)

Un sot sur lequel il n'y a pas de prise, c'est une cruche sans anse.

Gardan avait en horreur les œufs.

Les Flamands mettent la *bière* dans leur corps en attendant qu'on mette leur corps dans la *bière*.

Quelqu'un disait en voyant un ivrogne :

— " Ah ! mon Dieu, que cet homme-là est à plaindre.

— Aussi, répondit l'ivrogne, je ne suis jamais plus content que lorsque je suis *plaint* (plein).

Il est plus facile de faire revenir un oignon qu'un ingrat.

Il y a quelque chose de plus irritant qu'une prise de tabac, c'est une prise de corps.

Les hommes sans cœur sont comme les homards ils ne peuvent rougir qu'à près leur mort.

Le temps est frileux comme les hommes, l'hiver il se couvre plus que dans l'été.

La lune est une vagabonde : elle ne fait que changer de quartier.

Les habits et les amis doivent toujours se recommander.

Les gens qui entendent le moins la plaisanterie, ce sont les sourds.

Le désir est une pendule qu'il est bien difficile de régler.

Il court en ce moment une espèce de grippe ; mais elle ne court pas trop fort, puisqu'on peut l'attraper sans se déranger.

Les rats de la Bibliothèque royale ne se refusent rien ; ils vivent en rats qui ont quinze cent mille *livres* à manger par an.

Les enfants apprennent facilement à prononcer *papa*. Du reste il n'y a que le premier *pa* qui coûte.

J'ai remarqué que l'amour filial n'existe pas chez les volatiles. Est-ce l'effet du du hasard ? Je n'ai jamais vu de poule donner à teter à ses poussins.

Un ivrogne remplit plus souvent son verre que ses engagements.

Aujourd'hui tout le monde pose : L'homme *pro*pose, la femme *dis*pose, l'industrie *ex*pose, le commerce *dé*pose, les consciences *com*posent, et les grands hommes *re*posent.

Quand l'abbé de St. Pierre approuvait quelque chose, il disait : " Ceci est " bon, pour moi, quand à présent." Rien ne peint mieux la variété des jugements humains, et la mobilité du jugement de chaque homme.



VUE DE LA CITE DE POULLEY

PARIS DE LA COURTE LAYE

DI QUINCE

PARIS DE

