

L'Alliance Nationale

ORGANE DE LA SOCIÉTÉ DE SECOURS MUTUELS "L'ALLIANCE NATIONALE"

Vincit Concordia Fratrum

Vol. XIX, No 8

Montréal, Aout 1913.

50 cts par an

FAITES-VOUS CONNAITRE

Au nombre des preuves les plus éclatantes des développements pris par la mutualité en ces dernières années, avez-vous remarqué l'espace de plus en plus considérable que lui accorde la grande presse de notre pays ? Et cet espace ne lui est pas seulement donné, comme autrefois, aux grandes solennités, telles que fêtes patronales ou annuelles d'une société, élections du bureau général, conventions, etc.

Non, c'est maintenant chaque ou presque chaque jour, sous une rubrique spéciale, permanente, même clichée au milieu d'un dessin soigné. Dans ces chroniques quotidiennes, un rédacteur, nommé spécialement, note tous les événements, toutes les évolutions, les moindres petits faits concernant non seulement le bureau chef d'une société, mais ceux de chacune de ses subdivisions, donnant assez à l'avance les jours et les heures de convocations.

Mais ce que nous y voyons toujours avec le plus de plaisir, c'est ce que nous appelons volontiers la photographie du côté social de ces subdivisions. Dans notre cas : de nos cercles. Comme ils eurent une idée heureuse et productive ceux-là qui, les premiers, amenèrent des cercles à inviter leurs membres et leurs amis à les considérer comme des foyers familiaux agrandis, comme des clubs où, au milieu d'amusements honnêtes, variés, peu coûteux, rapportant des prix, les membres apprennent à mieux se connaître. Ils repartent de ces soirées plus ambitieux pour l'agrandissement et la prospérité de leur cercle.

Le lendemain des journaux font le récit de la soirée, rapportent en raccourci ce qui a été dit par les orateurs sur les progrès du cercle, etc. Ce qui a pour le moins ceci de bon de réveiller d'autres cercles endormis.

Un autre effet, c'est de fournir à l'Association en général et à ce cercle en particulier, une réclame puissante... et de bon aloi.

Que chaque cercle donc, lorsqu'il se passe, dans son milieu, un événement présentant un intérêt quelconque, s'empresse d'en donner connaissance au rédacteur mutualiste de son quotidien ; de cette façon, il aidera et facilitera singulièrement le travail des recruteurs, car ces derniers nous disent que leur travail est diminué de moitié lorsqu'ils sollicitent quelqu'un qui a déjà "entendu parler de l'Alliance."

Mieux vaut faire des pénitents par la douceur que des hypocrites par la sévérité.

Se rencontrer, s'aimer, puis se quitter, c'est l'histoire du cœur humain.

ANONYME.

CONCOURS DE RECRUTEMENT

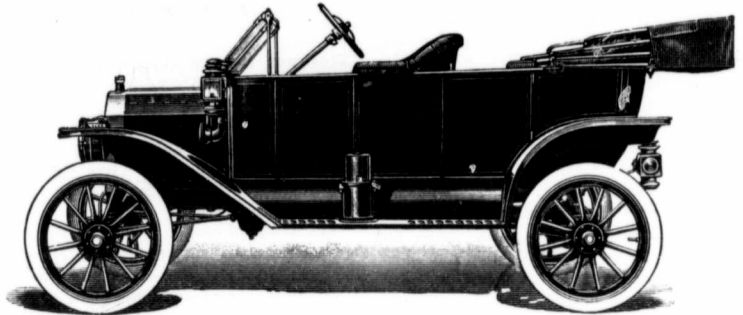

En vue d'activer le recrutement, le Bureau Exécutif de l'Alliance Nationale a décidé de tirer au sort, entre tous les membres qui auront fait admettre des nouveaux sociétaires dans le cours de l'année 1913, une magnifique automobile semblable à celle dont la vignette est reproduite ci-dessus. Ce prix ex-

traordinaire est accordé sans préjudice aux autres prix qui pourront être gagnés par les membres dans les concours trimestriels de l'année 1913.

Aux membres maintenant de se mettre à l'oeuvre et de présenter un nouveau sociétaire pour participer au tirage de cette machine !!!

NOTRE PRÉSIDENT GÉNÉRAL EN VOYAGE

Nous avons signalé, la semaine dernière, le passage à Edmonton de M. Lavallée, maire de Montréal, Président général de l'Alliance Nationale.

Le Cercle local de l'Alliance avait décidé de fêter à leur passage dans notre ville, M. Lavallée et ses distingués compagnons de voyage. Un comité, composé de MM. P. Ed. Lessard, A. L. Auger et L. A. Giroux fut chargé d'organiser le programme de la réception.

Dans l'après-midi de vendredi, plusieurs automobiles mises à la disposition du comité emmenaient à St-Albert nos voyageurs qui furent l'objet d'un accueil sympathique de la part de la population.

A leur retour, nos hôtes s'arrêtèrent chez notre concitoyen, M. A. L. Auger, président du Cercle local de l'Alliance Nationale, qui offrit un vin d'honneur au Président général et à ses compagnons.

Le soir, un banquet intime réunissait à l'hôtel Cecil nos visiteurs d'un jour et quelques personnalités de marque de la capitale.

M. A. L. Auger, qui présidait, avait à sa droite, M. le maire de Montréal, l'hon. P. Ed. Lessard, président des Artisans C.-F., et à sa gauche, M. Geo. Roy, représentant du Président général de l'Alliance auprès du cercle local, M. W. Gariépy et M. L. A. Giroux.

Des discours furent prononcés par M. le maire Lavallée, M. Wilfrid Gariépy, H. A. Mackie, le maire Blithe, d'Halifax, le maire

Graham, de London, le maire Oliver, de Port Arthur, M. A. L. Auger, etc. M. Léo Savard chanta, avec son talent habituel : "Comme le dit un vieil adage."

Nos visiteurs, qui revenaient de la convention des municipalités canadiennes de Saskatoon, sont repartis le même soir pour l'Est.

(Le "Courrier de l'Ouest", 24 juillet 1913)

Pour vous aimer longtemps et tendrement, vivez sans cesse comme si, à la veille de vous quitter, vous vouliez laisser mutuellement un bon souvenir.

PAILLETTE D'OR.

Un amour qui est précédé de la vanité est toujours suivi d'indiscrétion.

PH. GERFAUT.

La superstition a ses fanfarons comme elle a ses hypocrites.

J. SANDEAU

Qui ne fait pas le bien dans la prospérité, souffre beaucoup dans la disgrâce.

DENIS

PARESSE

La paresse est le tombeau des vivants.

THEMISTOCLE.

Paresseux dans la jeunesse,
Peinera dans la vieillesse.

Un esprit paresseux est comme un faux orage qui ne produit que des éclairs.

Mme De PUYSEUX.

A TRAVERS LES CERCLES

CERCLE OLIER. NO 127

Remarques du Trésorier du Cercle Olier No 127 à l'occasion du 15e anniversaire de sa fondation.

M. le Président,

M. l'Aumônier,

Compagnes et Confrères,

Je dois à mon titre de Trésorier du Cercle, le plaisir et l'honneur de causer quelque peu avec vous de nos propres finances.

Je suis heureux de vous annoncer que le Cercle Olier est dans un état financier très prospère.

La balance au Crédit de la Caisse des Malades, au 1er juin courant, était de \$3,430.50
A la caisse générale locale de 125.00

Formant le total de \$3,555.50

L'effectif du Cercle, y compris les quinze nouveaux membres recrutés à l'occasion du 15ème anniversaire de sa fondation que nous célébrons, ce soir, est de 167 membres.

Ainsi, le Cercle Olier a accumulé, à son fonds de réserve, depuis sa fondation, la somme de \$3,430.50.

Nous devons certainement nous réjouir d'un si beau résultat et ceci prouve que les membres du Cercle se sont dévoués et ont travaillé à son avancement.

L'encouragement que nous avons reçu par l'admission des dames dans l'Alliance Nationale, fera redoubler notre zèle. La femme, qui est l'âme de son foyer, sera le cœur de cette belle Association, que l'on pourra comparer à une grande famille et grâce à cette nouvelle initiative, les plus beaux jours luisent à l'horizon pour le Cercle.

Avant de terminer ces quelques remarques, je dois vous dire que si l'Alliance Nationale marche de succès en succès, c'est en partie dû à son Président général, notre distingué confrère, M. L. A. Lavallée, qui s'est acquis la réputation d'un administrateur éclairé et progressif ; espérons qu'il restera longtemps à la tête de cette belle et noble Association qu'est l'Alliance Nationale.

Je vous remercie bien cordialement de votre bienveillante attention ; je cède ma place à d'autres membres anxieux de dire quelques mots à l'occasion de la fête qui nous réunit ce soir.

CERCLE ST-PIERRE NO 8

Le Cercle St-Pierre, No 8, a célébré, le 29 juin dernier, avec éclat, le 20ème anniversaire de sa fondation.

La salle de l'Alliance Nationale, rue Beaudry, était décorée avec un goût très délicat à l'intérieur et à l'extérieur. Les résidents du voisinage avaient pavolsé leurs demeures et le Cercle St-Pierre leur offre ses plus sincères remerciements. La fête a commencé par une procession ; tous les membres et leurs invités se sont rendus, précédés par la musique de la Garde Canadienne, à l'église Saint-Pierre, où M. l'abbé Elie Auclair a prononcé un magnifique sermon.

Après la bénédiction du Saint-Sacrement, les sociétaires se sont remis en procession pour retourner à leur salle, où les attendait une belle démonstration. Plusieurs discours ont été prononcés, des artistes ont fait de la musique et les membres ainsi que leurs invités, représentant les autres sociétés, ont pris part à un délicieux goûter.

Les principaux orateurs ont été MM. Guillaume Saint-Pierre, avocat, président du Cercle, et le Dr Théodule Cypriot, représentant le Bureau Exécutif.

ESSAYEZ DONC

Etes-vous heureux et rendez-vous les autres heureux par votre désir sincère de faire plaisir à tous, vous avez un bon caractère ; au contraire êtes-vous malheureux et êtes-vous à charge à tous ceux qui vous entourent, votre caractère est mauvais : tels étaient les conclusions que nous avions émises il y a déjà quelques semaines.

Nous avions donc dit : il y a le bon et le mauvais caractère ; il nous restait à voir s'il était possible d'arriver à acquérir un bon caractère et quels étaient les moyens d'y arriver si possibilité il y a ; c'est ce que nous allons essayer de reconnaître en cette seconde causerie.

C'est bon, me dites-vous, je reconnais que j'ai un mauvais caractère, mais pourquoi me le reproche-t-on, me le chante-t-on sur tous les tons, puisque après tout ce n'est pas ma faute à moi, car j'ai souvent entendu dire que toute personne naît avec son caractère et meurt avec lui.

Cette réflexion sans doute est vraie mais non entièrement. Que l'on naisse avec son caractère je l'admets volontiers : que l'on meure avec lui voilà ce qui n'est pas vrai. Voyez donc, par vous-mêmes toute l'invasibilité de cette affirmation ; car si vous regardez un peu autour de vous, vous ne tarderez pas à reconnaître que tel ou tel de vos amis, compagnons ou compagnes qu'un caractère trop violent rendait désagréable à tout le monde, est devenu après un certain temps patient et doux, gardant, il est vrai quelque chose de son premier défaut, mais seulement le beau côté, je veux dire la vaillance pour le bien ; tel autre dont la susceptibilité était telle qu'on ne pouvait, disiez-vous, le toucher sans le faire crier, est devenu tout à fait raisonnable, prenant tout en bonne part et n'a gardé de son défaut qu'une véritable sensibilité, en sorte que l'on peut dire avec pleine vérité que les défauts corrigés deviennent souvent les plus belles qualités.

Ces changements sont admirables, pourquoi alors vous attrister si vous avez un mauvais caractère puisqu'il n'en tient qu'à vous de le perfectionner, les qualités qui en résultent vont jusqu'à porter ceux qui ont un bon caractère à envier votre sort, car chez vous les victoires seront plus glorieuses quoique cependant vous ne deviez pas croire que ceux qui ont un bon caractère n'aient rien à faire, car ils sont toujours obligés d'aller plus loin et s'ils font bien ils doivent faire mieux encore et cela n'est pas toujours la partie la plus facile.

Vous corriger est donc possible, bien plus c'est là votre devoir.

PRATIQUE HOMICIDE

Savez-vous qu'il y a quantité de mères, ici comme en France, qui à propos de tout et à propos de rien font boire du vin ou des "punches" de "gin" ou de "whiskey" ou de "cognac" à des enfants et même à des poupons ? A ce sujet, voici ce qu'écrivait la comtesse de R... dans une charmante revue française :

"Je poserais d'abord ce principe que le lait est pour les enfants l'aliment fortifiant et calmant par excellence. Son contact velouté est en harmonie préétablie avec les glandes délicates, en voie de formation, de l'appareil digestif.

Au même titre que l'alcool, le vin pur est un poison pour les tout petits. Il met en vibration douloureuse les houppes terminales des nerfs, jette les bébés dans une surexcitation telle qu'ils ne dorment plus ni jour ni nuit.

Que dire et que penser de ces mères coupables qui, dans le biberon de leurs petits, enferment du vin pur ou de "l'eau de feu".

Et cependant il en est de ces malheureuses qui agissent ainsi dans les pays vignobles, dans le nord de la France, et dans cette grasse Normandie où pourtant la nature a mis à la disposition des mamans un lait merveilleusement riche. Pauvres petits martyrs ! Que de fois j'ai deviné ces détestables pratiques, en les voyant secs, décharnés, les yeux hors de la tête. Les traits crispés, ils se roulaient comme de petits fous dans leur lit ou sur les bras de leur mère !

M. H. de Parville a assisté, l'autre jour, dans la rue, à la petite scène suivante : une mère assise devant un litre de vin noirâtre, avec son poupon d'un an et demi sur les genoux. Après avoir fait de larges emprunts à la bouteille elle dit à la petite : "Tiens, Titine, tiens à ton tour". Et l'abominable boisson passa dans la bouche de l'enfant.

Si vous eussiez dit à la mégère qu'elle commettait un crime, elle vous eût outrageusement traité.

Le docteur Goriatkiné citait dernièrement le cas d'une petite fille de cinq ans à laquelle ses parents donnaient de l'alcool (cognac, brandy) quand elle n'avait encore qu'un an. Actuellement, elle prend tous les jours deux verres de vin très fort et deux verres à liqueur de cognac (!) Elle boit cela avec le plus grand plaisir et devient très animée après en avoir pris. L'appétit est toujours mauvais chez l'enfant et n'est un peu excité que par les boissons alcooliques. Cette petite fille dort mal, a des sueurs nocturnes... C'est une candidate de premier ordre à la tuberculose !"

Mères, parents ! qui aimez vos enfants, soyez raisonnables, soyez humains, ne donnez jamais, sans un ordre exprès du médecin, aucune liqueur spiritueuse aux bébés, aux enfants, même aux adolescents.

Qui sait, si avec ce petit verre de vin, de liqueur, de boisson forte, vous ne leur introduisez pas le virus qui plus tard fera de vos rejetons, des dégénérés, des maïades, des criminels.

A TRAVERS LES CERCLES

Cercle Courville No 386

La jeune et florissante paroisse de St-Louis de Courville, sise sur la rive nord de notre majestueux St-Laurent, dans le comté de Québec, compte déjà un bon nombre de sociétés de secours mutuels, au nombre desquelles, la dernière organisée mais pas la moindre en importance, est l'Alliance Nationale.

Le 7 juillet, avait lieu, à Courville, l'inauguration d'un cercle de cette incomparable société. Ce nouveau cercle fut désigné sous le nom de : Alliance Nationale, Cercle Courville, No 386, et l'assemblée d'inauguration de ce cercle eut lieu sous la présidence de M. G. H. Vaillancourt, organisateur de l'Alliance Nationale.

Les messieurs dont les noms suivent furent élus officiers, savoir :

Président : F. X. Isaïe Tessier-Laplante ;
Vice-Président : Joseph Guimont ;
Sec.-Arch. et Trés. : Alfred Brousseau ;
Médecin-Examinateur : Dr J. G. LaRue ;
Commissaire Ordonnateur : Daniel Mercier ;

Introduceur : Donat Galarneau ;
Auditeurs : Adalbert Fortier et Jos. Parent ;

Substitut : Cyrille Mathieu ;
Chapelain : Abbé S. Bélanger, Curé.

Je disais plus haut, en parlant de l'Alliance Nationale : "Incomparable société" — certes, c'est sans forfanterie et avec connaissance de cause que je fais cette assertion. D'abord, qu'il me soit permis de dire que c'est après avoir bien étudié l'Alliance Nationale ainsi que plusieurs sociétés mutuelles que je demandai, il y aura bientôt dix ans, mon admission dans cette société qui, dès cette époque, avait fait ses preuves et avait démontré la sagesse et l'honorabilité de ses Directeurs ; c'est après avoir suivi de près, en ma qualité de membre, ses opérations, sa marche ascendante ; c'est après m'être tenu parfaitement au courant de la manière équitable dont l'Alliance Nationale s'acquitte du paiement de ses réclamations, que je recommande aujourd'hui avec orgueil et sincérité l'Alliance Nationale à tous mes compatriotes.

Je suis fier de dire que le Cercle Courville No 86 est né viable et il vivra et il grandira. Aussi devons-nous, nous paroissiens de Saint-Louis de Courville, l'honneur et l'avantage de posséder un cercle de l'Alliance Nationale dans notre paroisse, au travail consciencieux de M. Vaillancourt.

M. G. H. Vaillancourt est un organisateur sérieux et bien documenté. La franchise qu'il met dans la discussion, la satisfaction notable qu'il éprouve à convaincre ses auditeurs lui ont bien vite gagné la confiance d'iceux. Aussi, à peine eut-il passé quelques jours en notre paroisse, que déjà il comptait de nombreux adeptes.

M. Vaillancourt fit d'intéressantes comparaisons entre l'Alliance Nationale et plusieurs autres sociétés de secours mutuels bien connues, toujours en se gardant bien de lancer une parole mordante à l'endroit des sociétés sœurs, et n'eut pas de peine à prouver, à

l'évidence, la supériorité de l'Alliance Nationale sur les autres sociétés mutuelles, tant par les avantages nombreux qu'elle accorde à ses membres que par sa position financière.

L'Alliance Nationale, dit-il, société populaire que les sociétés sœurs et même nos adversaires se plaisent à proclamer comme le modèle des sociétés de secours mutuels de l'Amérique du Nord ; société aussi que plusieurs sociétés sœurs s'efforcent de copier — et nous les en félicitons — nous leur disons même bien candidement : "Copiez-nous encore de plus près et copiez-nous promptement et ça, pour la sauvegarde des économies du peuple" ; l'Alliance Nationale, dit-il, n'a pas été dans la triste obligation de se "réorganiser" comme tant d'autres sociétés ont dû le faire et seront encore forcées de se remodeler pour assurer leur stabilité permanente.

Les fondateurs de l'Alliance Nationale, comme nos dévoués Directeurs qui leur ont succédé aussi bien que ceux qui président actuellement aux destinées de cette grande organisation philanthropique, étaient et sont encore des hommes de haute compétence financière ; par leur flair, par leur perspicacité, ils ont su fonder une institution solide et durable et son passé est une garantie de l'avenir...

Canadiens-Français, soyons donc plus fiers et plus dévoués à nos institutions nationales ; donnons-leur notre appui, notre encouragement et une part de notre génie national que chacune d'elles réclame et que quelques-unes d'entre elles méritent véritablement.

Je vous cite l'Alliance Nationale, dit M. Vaillancourt, comme une institution modèle, tant au point de vue moral qu'au point de vue financier, et je vous demande de me nommer une autre institution financière quelconque, quelle que soit sa nature ou son genre d'affaires, quelque soit son origine comme quelque soit son caractère national, qui puisse, après vingt ans d'existence, nous prouver qu'elle a fait bénéficier ses intéressés — que ceux-ci s'appellent sociétaires, actionnaires, associés, etc., — peu importe le qualificatif — nommez-moi une institution financière quelconque, dit-il, qui ait fait bénéficier ses intéressés, en vingt ans d'opérations, de la somme énorme de plus de Deux Millions de Dollars comme l'Alliance Nationale l'a fait en payant des bénéficiaires de toutes espèces à ses membres et à leurs ayants-droit et qui possède une réserve de tout près Deux Millions de Dollars comme en possède l'Alliance Nationale et ça, bien entendu, sans que l'Alliance Nationale ait eu recours au capital souscrit ou payé par des actionnaires, attendu que dans les sociétés du genre de la nôtre il ne se fait pas de ce genre d'affaires et qu'il n'y a pas d'actionnaire.

Les merveilles accomplies par l'Alliance Nationale méritent d'attirer l'attention de nos compatriotes. Que l'on sache bien que ces sommes énormes accumulées et payées par l'Alliance sont le résultat unique des contributions payées par nos membres mais, par exemple, sauvegardées jalousement et placées avantageusement sous la sage direction de nos clairvoyants Directeurs.

M. l'organisateur termina par un appel chaleureux à ses compatriotes en les invitant à

venir s'abriter sous le drapeau de l'Alliance Nationale et à bénéficier des nombreux avantages qu'elle accorde.

Vous qui connaissez l'Alliance Nationale, par son caractère national, moral et financier, dit-il, vous qui êtes membres de cette éminente société, que vous fassiez partie ou non d'autres sociétés, à titre d'honnêtes hommes — car après tout on doit toujours recommander la meilleure marchandise que l'on connaisse — à titre d'honnêtes hommes, je le répète, il est de votre devoir de recommander l'Alliance Nationale à votre épouse, à votre fils, à votre fille, comme aussi à votre frère et à votre sœur, enfin à vos parents et à vos amis.

Etes-vous membres, êtes-vous officiers, vous a-t-on conféré des honneurs dans telle ou telle société ? Qu'importe ! Prenez garde ! Ne trompez pas votre conscience, ne faussez pas vos convictions ; soyez hommes de devoir et — faites votre devoir — sachez, à l'occasion, recommander la société qui donne la plus grande garantie, la société qui offre le plus d'avantages à ses membres ; alors, si vous êtes fidèles à vous-mêmes, vous ne saurez manquer de recommander l'Alliance Nationale.

Adressa ensuite la parole, M. l'abbé S. Bélanger, curé de Courville, qui fit de bons souhaits au cercle naissant.

Lui succédèrent : MM. P. A. Galarneau, Joseph Guimont et F. X. Isaïe Tessier et tous promirent que l'enthousiasme du moment ne se refroidirait pas et que bientôt le Cercle Courville, No 386, prendrait sa place sur le tableau d'honneur, avec ses frères aînés.

F. X. T. TESSIER-LAPLANTE,
Président.

L'EDUCATION POPULAIRE

Nous nous glorifions de nos hôpitaux, de nos hospices, de nos maisons de fous, si larges qu'on y mettrait le tiers de Paris, de nos prisons si belles, qu'on y mettrait facilement le second tiers, et des superbes casernes où vit le dernier tiers, qui garde les deux autres.

Eh bien ! messieurs, les casernes, les hospices, les prisons, me paraissent beaucoup moins des monuments de notre prudence et de notre générosité que des monuments qui accusent notre égoïsme et notre imprudence. S'il y avait plus de salles d'asile et plus d'écoles, il y aurait moins de prisons et moins d'hospices. Des écoles ! c'est là le salut de la société. On ne peut donner à tous les hommes la richesse ; on ne peut donner toujours à l'ouvrier le travail ; mais une société aussi puissante que la nôtre peut donner de l'éducation à tous les enfants ; elle peut apprendre à chaque homme à tirer le parti le plus complet de toutes ses facultés, de son corps, de son esprit et de son âme, et le mettre ainsi à l'entrée de la carrière, en lui disant : "Marche en avant ; tu es armé comme un homme ; souffre, c'est la destinée humaine, mais du moins tu peux travailler."

ED. LABOULAYE



L.S. JOHNSON, S. A.
Cl. Laflamme No 243

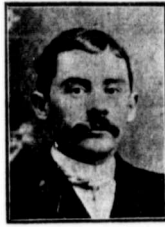

T. ROCHELEAU, Mbr.
Cl. Delorimier No 112



A. DROUIN, Trés.
Cl. Royal No 267



T. COLLETTE, Trés.
Cl. Lafontaine No 206

TABLEAU D'HONNEUR

Noms des officiers et membres de Cercles dont le travail de recrutement a été efficace durant le mois de juin 1913.

PROPOSEURS	CERCLES	No	Nombre
L.S. Johnson, Cl. Laflamme		243	14
T. Rocheleau, Cl. Delorimier		112	9
*D. Morin, Cl. St-Lambert		121	9
A. Drouin, Cl. Royal		267	9
T. Collette, Cl. Lafontaine		206	8
J.-J. Guertin, Cl. Cadieux		212	5
C. Dallaire, Cl. Lafleche		230	5
L. Millaire, Cl. Royal		267	5
E. J. Laplante, Cl. Préfontaine		339	5
Ls. Baril, Cl. Limoullou		168	4
A. Lefrançois, Cl. Frontenac		172	4
C. Gauthier, Cl. Viger		227	4
Nap. Vanasse, Cl. N.-D. de Hull		64	3
D. A. Rény, Cl. N.-D. de Hull		64	3
A. E. L'Ecuyer, Cl. St-Jean		78	3
Jos. Larocque, Cl. St-Edouard		126	3
F. A. Conan, Cl. Frontenac		172	3
Ed. Cyr, Cl. Frontenac		172	3
B. Cloutier, Cl. Contant		173	3
A. H. Denis, M. D., Cl. Papineau		177	3
R. Balard dit Latour, Cl. Sir Geo. Etienne Cartier		317	3
E. Cloutier, Cl. Lalemant		357	3
J. W. Michaud, Cl. Sacré-Coeur		6	2
Alph. Ouellet, Cl. Sacré-Coeur		6	2
Frank Pauzé, Cl. St-Jacques		13	2
J. B. E. Magnan, Cl. Maskinongé		39	2
J. S. Dupéré, Cl. St-Georges		69	2
Zénon Robillard, Cl. Lanoraie		71	2
P. H. Bédard, M.D, Cl. Champlain		108	2
L. A. Lamarre, Cl. Olier		127	2
Omer Noël, M. D., Cl. Olier		127	2
Phil. Larose, Cl. Olier		127	2
J. M. E. Larichelière, Cl. Bruchési		135	2
Eug. Larue, M.D., Ct. St-Flavien		141	2
Jos. Provost, Cl. Chénier		148	2
E. Lamontagne, Cl. Béland		159	2
J. A. Elbrosse, Cl. Béland		159	2
A. Thiboutot, Cl. Limoullou		168	2
J. G. Beaudoin, Cl. Ste-Cécile		181	2
J. W. Laffort, Cl. Lafontaine		206	2
Pierre Cardin, Cl. Cadieux		212	2
J. I. Lapointe, Cl. St-Proxède		217	2
Aug. Bastien, Cl. Viger		227	2
A. C. Demers, Cl. d'Youville		233	2
H. A. Desmarais, Cl. Richemond		250	2
W. Cormier, Cl. Evangéline		259	2
F. X. Lemieux, Cl. Arthabaska		263	2
J. O. Marcotte, Cl. Royal		267	2
P. Boucher, Cl. Royal		267	2
J. E. Bélanger, Cl. Royal		267	2
R. Tremblay, Cl. Royal		267	2
L. Dubois, Cl. Callières		274	2

PROPOSEURS	CERCLES	No	Nombre
J. Uclaïr, Cl. Sir G. E. Cartier		317	2
W. Brodeur, Cl. Sir G. E. Cartier		317	2
Onés. Thiffault, Cl. Duquette		320	2
Eug. Caillé, Cl. Briand		336	2
H. Cypriot, M.D., Cl. Préfontaine		339	2
Elz. Guay, Cl. N.-D. de Charny		370	2
C. L. Arcand, Cl. St-Damien		375	2
E. A. Moreau, Ct. St-Damien		375	2
Madame L. E. Desjardins, Cl. Jeanne Mance		378	2
Madame Florida Plante, Cl. La-Fayette		381	2
Madame Stéphanie Lamoureux, Cl. Françoise de Chantal		382	2
Elizée Lauzier, Cl. B. P. Cedar Hall		145	2
Hon. Béland, Cl. B. P. Almaville		293	2
Ch. Daunais, Cl. Sacré-Coeur		6	1
Frs. Ladouceur, Ct. Sacré-Coeur		6	1
Jos. Martineau, Cl. Sacré-Coeur		6	1
Ferd. Ethier, Cl. St-Pierre		8	1
Chs. Lemire, Ct. St-Pierre		8	1
Geof. Hébert, Cl. St-Pierre		8	1
Amédée Cédars, Cl. St-Charles		10	1
Adél. Lacombe, Cl. St-Charles		10	1
Alb. Loranger, Cl. St-Charles		10	1
L. A. Lavallée, Cl. St-Jacques		13	1
T. Lessard, Cl. Laval		21	1
J. H. Berthelet, Cl. St-Paul		36	1
L. A. D. Gauthier, Cl. St-Guil-laume		50	1
J. E. Choquette, Cl. Jeanne d'Arc		53	1
J. W. Cournoyer, Cl. Jeanne d'Arc		53	1
Omer Dupuis, Cl. N.-D. de Hull		64	1
Isaie St-Denis, Cl. N.-D. de Hull		64	1
Ant. Brunette, Cl. Laprairie		66	1
L. Dubuc, M.D., Cl. Laprairie		66	1
G. D. Morin, Ct. St-Pie		68	1
P. Lapointe, Cl. St-Georges		69	1
Oct. Lanouette, Cl. St-Barthelemy		69	1
Raoul Shooner, Cl. Pierreville		80	1
Ths. Ferron, Cl. St-Casimir		82	1
Alf. Marinier, Cl. Argenteuil		84	1
J. M. C. Bergeron, Cl. St-Grégoire		86	1
Art. Toutant, Cl. St-Grégoire		86	1
Jos. Darcy, Cl. St-Luc		90	1
Ev. Lavallée, Cl. St-Luc		90	1
Isid. Voyer, Cl. St-Raymond		96	1
Jos. Rondeau, Cl. Champlain		108	1
J. B. Tessier, Cl. Garneau		118	1
Jos. Trudel, Cl. Ste-Genève		125	1
J. Aug. Lemay, Cl. St-Edouard		126	1
J. T. Ledoux, Cl. St-Edouard		126	1
Aug. Comte, Cl. Olier		127	1
H. Leboeuf, Cl. St-Pierre aux L.		145	1
P. Barrette, M.D., Cl. St-J. Bapt.		149	1
Alex. Gingras, Cl. St-J. Baptiste		149	1
A. E. Méryneau, Cl. St-J. Baptiste		149	1

PROPOSEURS	CERCLES	No	Nombre
J. P. Deschatelets, M.D., Cl. Lar-tigue		150	1
J. O. E. Lévesque, Cl. Langevin		153	1
T. Chauvin, Cl. Béland		159	1
Jos. Tremblay, Cl. Verdun		160	1
J. A. Huard, Cl. Ste-Anastasia		161	1
Ed. Vézina, Cl. Limoullou		168	1
Alb. Arnault, Cl. Frontenac		172	1
Ferd. Vézina, Cl. Frontenac		172	1
Borr. Vézina, Cl. Frontenac		172	1
Jos. Vézina, Cl. Frontenac		172	1
Jos. Cloutier, Cl. Frontenac		172	1
M. Dickensied, Cl. Frontenac		172	1
H. Humblebee, Cl. Frontenac		172	1
J. A. Favreau, Cl. Papineau		177	1
C. Desrosiers, Cl. Papineau		177	1
J. Beauchesne, Cl. Victoriaville		191	1
J. O. Duquette, Cl. LaSalle		197	1
Omer Couture, Cl. St-Stan. d'As-cot		200	1
Jos. Hébert, Cl. Lemoine		211	1
G. Mandeville, Cl. Cadieux		212	1
J. P. Leclaire, Cl. Cadieux		212	1
Jos. Boucher, Cl. St-Pacôme		215	1
Jos. Lavoie, Cl. Trois Pistoles		220	1
C. A. Rousseau, Cl. Imm. Concept.		224	1
J. E. Côté, Cl. Isle Verte		225	1
P. Francoeur, Cl. St-Théophile du Lac		226	1
L. P. Bélanger, Cl. Viger		227	1
Jos. Brunette, Cl. Fabre		229	1
A. Messier, Cl. Fabre		229	1
R. Côté, Cl. Fabre		229	1
G. Landry, Cl. Fabre		229	1
Xav. Plante, Cl. Lafleche		230	1
Edg. Laberge, Cl. Lafleche		230	1
A. A. Dionne, Cl. Deschallions		238	1
J. O. Hudon, Cl. Richmond		250	1
P. E. Ayotte, M.D, Cl. Rivière à P.		265	1
R. Laporte, Cl. Royal		267	1
J. P. de Chateauvert, Cl. Royal		267	1
E. Cloutier, Cl. Royal		267	1
Victor Braut, Cl. Labadie		273	1
Nap. Brouillette, Cl. Graton		289	1
N. J. Lussier, Cl. Graton		289	1
J. R. Hétu, Cl. Laurier		300	1
J. C. Delage, Cl. Laurier		300	1
Ern. Laberge, Cl. Dufournel		305	1
F. Charbonneau, Cl. Villeray		311	1
Jos. Gareau, Cl. Sir G. E. Cartier		317	1
Nap. Dupuis, Cl. Sir G. E. Cartier		317	1
F. Lauzière, Cl. Duquette		320	1
G. Soumis, Cl. Duquette		320	1
R. Millette, Cl. Duquette		320	1
Ed. Cloutier, Cl. Cloutier		320	1
L. L. Bérard, Cl. Duquette		320	1
Phil. Giroux, Cl. Montmorency		326	1
Henri Lapointe, Cl. St-Laurent		331	1
O. Desrochers, Cl. Laporte		332	1
G. H. Martineau, M.D, Cl. Laporte		332	1
L. Millette, Cl. Chateaubriand		333	1
Aimé Provencer, Cl. La Tuque		338	1
H. Cantin, Cl. La Tuque		338	1
N. Courtemanche, Cl. Préfontaine		339	1
L. O. Perrier, Cl. Lambert Closse		348	1
H. Vallières, Cl. Lalemant		357	1
J. A. Guilbault, Cl. de Tracy		360	1
Jos. Chartrand, Cl. de Tracy		360	1
J. C. Roy, Cl. N.-D. de Charny		370	1
P. J. R. Boisseau, Cl. St-Damien		375	1
Ls. Déry, Cl. St-Damien		375	1
Madame Edr. Cyr, Cl. Jeanne-Mance		378	1
J. B. Ménard, Cl. La Fayette		381	1

* Sa photographie n'est pas parvenue en temps utile pour publication.

PROPOSEURS	CERCLE	No	Nombre
Madame Marie Brodeur-Robitaille, Cl. Française de Chantal		382	1
L. Paquette, Cl. B. P. Baillargeon		53	1
G. Richard, Cl. B. P. Almaville		293	1
J. N. Lussier, Cl. B. P. Lussier		317	1
Ant. Dodelin, Cl. B. P. Lussier		312	1
Madame Aurore Gougeon, Cl. B. P. Lussier		312	1

Nos Zélatrices Distinguées



M. DAME FLORIDA PLANTE,
Cl. La Fayette No 381

LA CAMPAGNE

Avez-vous été élevé à la campagne, ou tout au moins, y avez-vous passé une partie de votre enfance ?

Tant mieux ; vous me comprendrez.

Etes-vous l'enfant des cités, dont les premières années se sont passées entre une bonne et un morceau de sucre candi, dont les promenades se sont faites à l'ombre d'un toit roulant et dont les mains gantées n'ont jamais bruni un peu sous la pluie et le soleil ?

Lisez-moi, si vous voulez ; mais je ne promets pas de vous amuser ; encore bien moins de vous attendrir.

J'y suis allé, l'autre jour, à cette campagne, un peu, pas longtemps, trente-six heures au plus. Un petit point dans mon existence, une goutte d'eau douce dans mon océan.

Il faut dire, toutefois, que, comme l'astronome qui fait sortir un monde de l'une de ses petites étincelles qui scintillent au firmament ; comme le savant qui se crée tout un peuple dans une goutte de rosée, j'ai étudié ce point, j'ai analysé cette goutte, non pas avec le télescope et la lentille, mais avec quelque chose de bien plus puissant, de bien plus infailible, avec le souvenir du cœur.

N'allez pas croire que j'ai fait une des excursions rares, extraordinaires, impossibles, telles qu'on en fait dans les livres à sensation, où les heures comptent des jours et les jours des années.

Point.

Je suis parti tout uniment en voiture et je crois même que le cheval boitait d'un pied.

En sortant des murs, je me suis senti plus léger. Il faisait une journée splendide ; un de ces soleils qui font bailler la ville et sourire la campagne.

A mesure que nous avançons, je me sentais entrer dans la poitrine de ces bonnes bouffées d'un air dont je reconnaissais la saveur, j'aspirais avec délices, de ces brises parfumées qui contiennent dans chacun de leurs atomes tout un monde de souvenirs. Enfin nous sommes arrivés.

Une maison dont un architecte rougirait, mais qui vous fait plaisir à voir, un véritable chemin, sans pavés ni pierre broyées, et 1 avec des ornières très sensibles ; une barrière 1 qui s'ouvre en glissant ; des arbres, par ci par là, plantés sans symétrie, et aux troncs 1 desquels la nature a travaillé toute seule ; des granges blanchies à la chaux, avec des 1 portes rouges ; un ruisseau avec une planche jetée en travers, qui court au milieu d'un 1 jardin où les fleurs et les choux vivent côte à côte et en bonne intelligence ; une basse- 1 cour qui s'étend un peu partout, vu l'indiscrétion des canards et des poules ; un cheval à 1 l'air pensif et une hanche au repos, chassant les mouches par tous les moyens connus de sa race ; enfin une vache qui rumine tranquillement la feuille de chou qu'elle a dérobée par-dessus la clôture trop basse du jardin...

Oh ! la campagne ! Comme elle est grande, comme elle est belle pour celui qui la revoit après une longue absence.

Chaque objet, chaque détail le plus insignifiant vous fait surgir un monde de souvenirs. Ce morceau de cèdre que vous ramassez en passant, vous reporte rien que par son âcre parfum, à vingt ans en arrière. Vous étiez tout jeune ; ce jour-là (vous aviez travaillé d'importance toute la semaine), votre père, en récompense, vous avait donné un beau canif à deux lames et à manche blanc. Il vous semblait que le monde vous envoyait votre bonheur. Le premier morceau de bois sur lequel vous avez essayé les deux lames était un morceau de cèdre comme celui que vous venez de ramasser.

Ce grand chaudron soutenu par une barre de bois en travers sur deux fourches, cela vous rappelle-t-il quelque chose ?—Oui, il y a bien longtemps ; vous aviez cinq ou six ans. Vous couriez sur le bord d'un ruisseau. Il y avait des femmes qui faisaient bouillir, dans un grand chaudron semblable, et pour en faire du savon, le gros chien gris, avec lequel vous jouiez souvent, mais qui était devenu trop méchant ; il avait fallu le tuer. Vous vous êtes approché un peu vite, pour demander aux femmes si bouillir faisait mal au chien. Vous avez trébuché et, en tombant vous vous êtes gravement blessé sur l'oreille du chaudron. Toute la famille a pleuré. Le médecin est venu qui a sondé la plaie et vous a fait bien mal. Votre père et votre mère se parlaient tout bas ; ils ont passé bien des nuits à votre chevet ; vous vous souvenez bien de tout cela, mais vous étiez trop jeune alors, et, à présent, vous comprenez ce qu'ils ont dû souffrir.

Cette vieille voiture dont les deux roues de devant sont détachées du brancard, que vous dit-elle donc ?

—Voici. Un jour, il y a encore bien longtemps, c'était en hiver, à Noël ; il gelait dur, mais pas de neige dans les chemins. Votre grande soeur était au loin. C'était le premier déchirement de la famille, la première fois que Noël aurait compté un absent.

Les chemins, impraticables.

C'est égal, se dit votre père, il faut qu'elle vienne. Le cheval fut attelé à une voiture semblable à celle-ci. Votre père y monte et part. En sortant de la cour, pour prendre le chemin, il y a un petit enfoncement. Le fer de l'essieu, rendu cassant par le froid, se

brise comme un verre ; tout l'avant-train se détache, un craquement terrible ; et lui, embarrassé dans les guides, tombe lourdement sur la terre durcie. Vous êtes trop petit pour l'aider, il se relève seul et meurtri. C'est égal ; il met le cheval sur un gros traîneau de travail, peint en rouge, vous voyez encore cela, et il part pour faire cinq lieues, marchant à côté quand il y avait de la terre, montant sur le siège, là où le traîneau pouvait glisser.

Cette flaque d'eau, vous rappelez-vous ? Il y en avait une semblable derrière la maison. Un jour vous vous y êtes baigné, dans la boue autant que dans l'eau. Un costume gâté. Il y avait eu défense, donc le fouet. Votre père avait des yeux mauvais, sa grosse moustache hérissée. Votre mère vous regardait sévèrement. Vous étiez entré en tremblant. L'instrument du supplice était une innocente tige de blé ; mais qu'importe, cela vous fit pousser des cris comme si l'on vous écorchait. Avec cela votre mère vous mit au lit, et il vous est tombé une goutte chaude sur la figure, qu'est-ce que cela pouvait bien être ? Aujourd'hui que vous avez été obligé de corriger bébé, vous savez bien que c'était une larme. Quelques instants après, on croyait que vous dormiez, vous entendîtes la grosse voix dire : "Pauvre petit, je lui ai peut-être fait mal, il a bien pleuré." Il me semble que c'est le dernier fouet que vous avez eu.

Chaque pas que vous faites, chaque odeur que vous respirez vous rappelle un grand plaisir, une petite douleur. Vous recomposerez ainsi, toute la famille. Chaque membre épars vient se grouper dans l'ensemble, et vous vivez pendant quelques instants de cette vie d'autrefois, avec votre père, votre mère, vos frères, vos sœurs ; les courses du jour dans les prairies, les contes du soir, près du feu ; tout ce qui s'était détaché, morceau par morceau, sous le courant des années, comme les feuilles laissent la branche nue à une, sous le souffle du vent d'automne...

NAPOLÉON LEGENDRE.

ENCYCLOPEE

Le Canada produit annuellement, du sucre d'érable pour une valeur de \$2,000,000.

* * * *

En 1912, nous avons exporté 4 millions de barils de farine, contre 1,738,000 en 1909.

* * * *

Le Canada est 30 fois plus grand que l'Angleterre, l'Ecosse et l'Irlande réunis ; 18 fois plus que l'Allemagne, 2 fois plus que les Indes anglaises, 28 fois plus que la France et 33 fois plus que l'Italie.

* * * *

Le pourcentage de l'augmentation de la population au Canada, durant la dernière décennie a été de 34%. Les Etats-Unis n'ont jamais dépassé 24%.

* * * *

Les savants estiment que la terre pèse 5,552 trillions de tonnes.

* * * *

Dans les grandes cités européennes il y a une moyenne de 2 policemen par 1,000 de population.

NOUVEAUX CERCLES

CERCLE BOSSUET, No 384, à Breykeyville, Co. Lévis, Institué le 17 juin, 1913, organisé par J.-E.-O. Bélliveau, installé par Chs Duquette, I. C.

OFFICIERS

Chapelain et président, M. le curé H. Roger; Substitut, Arthur Sévigny, fils; Vice-président, Alhard Morin; Secrétaire-archiviste et Trésorier, Arthur Sévigny, père; Médecin-examineur, Nazaire Gingras; Commissaire-ordonnateur, Alphonse Paradis; Introduceur, Alphonse Paradis.

CERCLE LABERGE, No 385, à Montréal, paroisse Ste-Cécile, Institué le 2 juillet 1913, organisé par J.-E. Arnault, installé par Chs Duquette, I. C.

OFFICIERS

Chapelain, M. le curé M. Beaulac; Substitut, Hyacinthe Cadieux; Président, Lévi Lanteigne; Vice-Président, G. A. Lapallice; Secrétaire-archiviste, Arthur Piché; Trésorier, Théo. Ratelle; Médecin-examineur, Dr J.-O. Mousseau; Commissaire-ordonnateur, R. Ouellette; Introduceur, E. Calvé.

CERCLE COURVILLE, No 386, à St-Louis de Courville, Comté Québec. Institué le 3 juillet 1913, organisé et installé par G. H. Vaillancourt, R. P. P. G.

OFFICIERS

Chapelain, M. le curé S. Bélanger; Substitut, Cyrille Mathieu; Président, F.-X.-I. Tessier; Vice-président, Jos. Guimond; Secrétaire-archiviste et Trésorier, Alfred Brousseau; Médecin-examineur, Dr J. G. Larue; Commissaire-ordonnateur, Daniel Mercier; Introduceur, Donat Galarneau.

CERCLE ST-URBAIN, No 387, à St-Urbain, Co. Chateaugay. Installé le 16 juillet 1913 par M. Camille Manseau, Organisateur.

OFFICIERS

Chapelain, Rév. J.-B.-E. Lachapelle; Substitut, Emile Bouthillier; Président, Emery

Bourdeau; Vice-président, Zotique Beaulieu; Secrétaire-archiviste et Trésorier, J.-A.-Z. Ste-Marie; Médecin-examineur, Dr A. Trépanier; Commissaire-ordonnateur, Rosario Vincent; Introduceur, Rodrigue Patenaude.

CONDOLEANCES

Les cercles ci-après ont voté des résolutions de condoléances en faveur des personnes dont les noms suivent:

ST-EDOUARD, No 126.—A M. G.-A. Béllisle, à l'occasion de la mort de sa mère;

DELORIMIER, No 112.—A M. Cyrille Garnier, à l'occasion de la mort de son épouse; A MM. J.-A. Lauzon et A.-N. Voyell, à l'occasion de la mort de leur enfant;

A M. E.-A. Taillon, à l'occasion de la mort de son beau-frère;

A M. A.-J.-S. Bellefeuille, à l'occasion de la mort de sa mère;

A la famille L.-W. Lanouette, à l'occasion de la mort de ce dernier;

A la famille A. Mercier, à l'occasion de la mort de ce dernier.

CONTANT, No 173.—A John Lasanté, à l'occasion de la mort de sa fille.

ACCUSE DE RECEPTION

Pawtucket, R.I., le 7 juillet 1913.

Monsieur Geo. Monet, Sec.-Gén., Alliance Nationale, Montréal, P. Q. Monsieur,

Le secrétaire du Cercle Gratton vient de me remettre un chèque de \$500.00 en paiement du certificat de dotation No 19862 dont mon défunt mari était le détenteur dans votre belle Société.

Je profite de l'occasion, M. le Secrétaire, pour vous remercier de la promptitude avec laquelle vous avez fait droit à ma réclamation.

Bien respectueusement,

Mme ELODIA BLEAU, épouse de Joseph Courchon.

CONSEIL GENERAL

ETAT FINANCIER

AU 30 JUIN 1913

Caisse de Dotation Recettes

Contributions, \$19,881.82 - Intérêts, \$10,174.00... \$ 30,055.82 Balance au 31 mai 1913... 1,857,700.04 \$1,887,756.64

Déboursés

Bénéficiaires de membres décédés... \$ 12,500.00 Invalides, \$1,500.00 Pension 70 ans \$60.00... 2,150.00 Caisse Gén. (5%) \$694.00 Divers, \$ 33.71... 1,027.71 15,677.80 Balance au 30 juin 1913... 1,502,078.80 \$1,517,756.64

Caisse Centrale des Malades Recettes

Contributions \$5,380.49 Intérêts, etc. \$ 9,544.49 \$ 14,924.98 Balance au 31 mai 1913... 169,642.37 \$184,576.35

Déboursés

Indemnités, \$1,223.90 Remboursements \$200.52 \$ 4,424.42 Caisse Gén. (5%) \$289.47 Divers \$12.65 282.12 4,706.54 Balance au 30 juin 1913... 179,800.81 \$184,576.35

Caisse d'Epargne des Cercles Recettes

Dépôts, \$522.30 Intérêts, \$619.00... \$ 1,141.30 Balance au 31 mai 1913... 92,323.39 \$93,500.69

Déboursés

Cercles Remboursement... \$ 2,008.93 Balance au 30 juin 1913... 91,491.76 \$93,500.69

Caisse Générale Recettes

Caisse Dotation et des Malades (5%)... \$ 1,263.56 Rétribution \$2,220.90 Drt. & Hon. \$170.50... 2,391.40 Revue \$12.50 Fournitures, \$182.03... 71.40 Intérêts \$24.49 Dépôts RE prêts, \$47.00... 19.00 Assurance Officiers \$19.60... 102.90 Fonds de Secours \$7.96 Frais audition \$35.00... 63.65 Divers... \$ 4,072.21 Balance au 31 mai 1913... 1,471.82 \$ 5,579.03

Déboursés

Organisation, \$94.90 Propagande \$1,220.65... \$ 1,315.55 Fournitures, \$327.00 Revue, \$151.13... 678.79 Lumière, \$10.51 Post., etc. \$ Papierie, \$173.29... 183.80 Salaires, Officiers, \$9.40 Emp. Bureau, \$ 9.40 Divers (Bureau) \$3.25... 23.25 Frais voy. Off. \$43.80... Session C. G. \$25.00... 118.80 Inspection \$199.80 Enquêtes, \$ 199.80 Ass. Gar. Off. Cl. & B. P. \$ Remboursement, \$87.00... 87.00 Divers \$ 1.89 2,618.13 Balance au 30 juin 1913... 2,960.90 \$ 5,579.03

Résumé

Caisse de Dotation, surplus... \$1,502,078.80 Caisse des Malades... 179,800.81 Caisse Générale... 2,960.90 Caisse d'Epargne... 91,491.76 Surplus de remise... 408.50 \$1,776,800.93

Placements des Fonds

Fabriques... \$ 113,456.55 Municipalités Scolaires... 71,062.18 Municipalités... 43,650.00 Prêts Hypothécaires... 1,492,584.04 Dépôt Gouvernement, N.B... 10,000.00 Immeuble... 61,496.76 1,792,250.43 Moins avance par banques pour compléter prêts... 15,440.49 \$1,776,800.93

Attesté à Montréal, 31 Mai 1913 Certifié correct. (Signé), ALF ST CYR, Trés., Gén

(Signé), O. BURDON, (Auditeurs. (Signé), J. A. MIGNAULT,

NECROLOGIE

Table with columns: No., NOM, AGE, ADMISSION (Cercle ou B. P., Date), Cert. Partic., DÉCÈS (Date, Age, Cause), MÉDECIN EXAMINATEUR. Lists various deaths including Nap. Gauthier, Raoul Normandin, Victor Chalouit, etc.

ANNUTE AUX VIEILLARDS (70 ANS)

CERTIFICAT DE DOTATION

Table with columns: No., NOM, ADMISSION (Cercle ou B. P., Age, Date), Cert. Partic., ANNUITÉ (Montant, Échéance). Lists names like Jos. Deslauriers, Elie Hébert, etc.

No 236—Cl. de BEAUJEU, Wotton. Eliz. Côté, S.A., David Cormier, T. Réun. 3e dim., à 1h. salle publique du village.

No 240—Cl. ROUSSIN, Pte-aux-Trembles, Co. Laval, O. Gervais, S.A.; Théod. Dulude, T. Réun. dern. dim., 7h. p.m., à la sacristie.

No 244—Cl. ST-PHILIPPE, Windsor Mills, W. Beaupré, S.A.; Nap. Rousseau, fils, T. Réun. 4e dim. 11h. a.m., salle Lecière.

No 246—Cl. ST-THOMAS, Compton, Frs Audet, S.A. et T. Réun. 3e dim. 7.30h. chez M. Frs Audet.

No 251—Cl. de la PELRIE, Rock Island, Co. Stanstead, Geo. Boisvert, S.A., et T. Réun. dern. dim., à 1h. 30.

No 261—Cl. ST-VESENTIN, Paquetville, Co. Compton, Ol. Chicoine, S.A. et T. Réun. 4e ven., à 7h., salle des Forestiers Catholiques.

No 263—Cl. ARTHABASKA, A.-A. Picher, S.A.; F. X. Lemieux, T. Réun. 3e ven., 7.30h. p.m., à l'Hôtel de Ville.

No 265—Cl. RIVIERE-à-PIERRE, Wilbrod Voyer, S. A. et T. Réun. 1er dim., 2hrs. p.m., salle publique du Conseil.

No 267—Cl. ROYAL, Montréal, J.-D. Marcotte, S.A., 1092 Sanguinet; Alex. Drouin, T. 1759 Cadieux. Réun. 4e ven., 8h. p.m., salle du cercle paroissial.

No 284—Cl. ST-PRIME, Co. Chicoutimi, Phyzime Gautier, S.A. et T. Réun. dern. lun., à 8h., chez M. Phyz. Gautier.

No 295—Cl. STE-AGATHE, Co. de Terrebonne, Rod. Dazé, M.D., S.A. et T. Réun. dern. dim. 8h., salle For-

No 302—Cl. OKA, Adolphe Chéné S.A.; Art. Chéné, T. Réun. 3e dim., 1.30h. p.m., au collège.

No 309—Cl. ST-ALEXANDRE, Co. Iberville, Joseph Bergeron, S.A.; Germain Rattée, T. Réun. 3e dim., après la messe, à la sacristie publique.

No 311—Cl. VILLERAY, Montréal, Pierre Beauvage, S.A., 2413 de Chateaubriand; Jos. E. Roy, T. 2473 de Chateaubriand. Réun. 2e et 4e mer., à 8h. p.m., salle Raymond, 3163 St-Hubert.

No 316—Cl. CALONGE, Roxton Pond, Jos. Fournier, S.A. et T. Réun. 3ième dim., après la messe, chez M. Jos. Fournier.

No 318—Cl. BRASSARD, Dalhousie, N.B. Stan, A.-A. Mathias Comeau, T. Réun. 3e dim., 4h. p.m., salle à Dalhousie.

No 320—Cl. DUQUETTE, Montréal, Hector Charette, S.A., 361 Boyer; R. Millette, T. 655 Berri. Réun. 1er et 3 jeun., 8h. p.m., 149 Berri.

No 321—Cl. D'AMOUR, Edmundston, Co. Madawaska, N.B. René-D. Beaulieu, S.A.; Eusèbe Lajoie, T. Réun. 3e dim., 1.30h. p.m., salle Edr. Ouellet.

No 325—Cl. MOREAU, St-Marie, Co. Verchères, Clovis O. Sénécal, S.A. et T. Réun. 1er dim., après la messe, salle publique.

No 327—Cl. ST-ASENE, Montréal, Jos.-E. Lafors, S.A., 2061 Bd. St-Laurent; Art. Lavarde, T. 2902 St-Hubert. Réun. 1e, 3e mer., 8h., 551 Bélanger.

No 328—Cl. d'AIGUILLOU, Outremont, W. Brodeur, S.A. et T. 650 Bloomfield. Réun. dern. mer., 8h., à l'école Ste-Madeleine, rue Bloomfield.

No 330—Cl. DUHAMEL, Rapide de l'Original, Ern. Durocher, Réun. 1e, 3e mer., 8h. 7.30h. p.m., chez M. E. Charette.

No 333—Cl. CHATEAUBRIAND, Montréal, L. Millette, S.A., 594, 6e av. Rosemont; Jos. Beaulieu, T. 331, 3e Avenue, Rosemont. Réun. 2e et 4e ven., 8h. p.m., salle Millier, coin 6e av. et Masson.

Droits d'entrée pour devenir membre de "L'Alliance Nationale"

Table with 2 columns: Description of fee (e.g., Pour certificats de participation, Droit d'inscription, Honoraire d'examen médical) and Amount.

L'ALLIANCE NATIONALE

PUBLIEE PAR LA SOCIÉTÉ DE SECOURS MUTUELS "L'ALLIANCE NATIONALE" A MONTRÉAL

57, Avenue Viger B. P. Boite 37 Téléphone Bell : Est, 3017-3018

OFFICIERS GENERAUX

Table listing officers: S. G. Mgr P. Bruchési (Président Honoraire), S. G. Mgr. G. Gauthier (Aumônier), BUREAU EXECUTIF: Ls-Arsène Lavallée C.R. (Président Général), F.-C. Laberge (2ème V.-Prés. Gén.), Chs Duquette (Comptable), Georges Monet (Secrétaire Général), A. St.-Cyr (Courtier), Théo. Cypriot M.D. (Trésorier Général), etc.

DEPARTAMENT D'ORGANISATION ET D'INSPECTION

Table listing inspection and organization department members: Chs Duquette (Inspecteur en Chef), G.-H. Vaillancourt (Organisateur), C. Manseau (Organisateur), etc.

PLACEMENTS

A. ST-CYR, Trésorier Général, Heures de Bureau: 11½ A.M. à 12½ P.M., Percepteur (Art. 198), M. JODOIN, 57, AVENUE VIGER, MONTRÉAL

L'ALLIANCE NATIONALE

Société de Bien-être et d'Organisation Nationale, La plus prospère du Continent, CAPITAL ACCUMULE

Table with 2 columns: Description of fund (e.g., Caisse de réserve, Caisse des Malades) and Amount.

Membres en règle au 1er Mai 1913: 24,327

Bénéficiaires que l'Alliance Nationale assure à ses membres par ses certificats de participation: 1.—Certificat d'Assurance de \$500, \$1,000, \$2,000, \$3,000.

FONDEE EN 1900 Banque Provinciale DU CANADA

7 et 9 Place d'Armes, Montréal. Président: M. H. Laporte, Gérant Général: M. Tancrède Bienvenu

Capital autorisé: \$2,000,000, Capital payé et Surplus au 31 Décembre 1912: \$1,588,866

DEPARTAMENT D'ÉPARGNE ORDINAIRE

58 Succursales dans les Provinces de Québec d'Ontario et du Nouveau-Brunswick.

L'Alliance Nationale fait de dépôts à cette Institution.

Banque d'Hochelaga MONTRÉAL

Table with 2 columns: Description of fund (e.g., Capital autorisé, Capital payé, Fonds de réserve et surplus, Total de l'actif au-delà de) and Amount.

La Banque a VINGT-TROIS bureaux dans la ville elle reçoit les dépôts d'épargne lesquels peuvent être retirés à volonté et sur lesquels elle paie d'intérêt DEUX FOIS par année.

Tarif des contributions mensuelles pour un Certificat de dotation

Table with 7 columns: Age, \$500.00, \$1000.00, \$2000.00, \$3000.00, \$4000.00, \$5000.00. Shows monthly contribution rates for different ages and certificate amounts.

Tarif des contributions mensuelles pour un Certificat d'assurance au décès (vie entière)

Table with 7 columns: Age, \$500.00, \$1000.00, \$2000.00, \$3000.00, \$4000.00, \$5000.00. Shows monthly contribution rates for different ages and certificate amounts.

MALADIE

Les contributions ci-dessous sont exigibles des membres qui se sont inscrits pour recevoir des bénéfices hebdomadaires en cas de maladie, d'après leur Age à l'inscription.

Table with 8 columns: Age, Taux, Age, Taux, Age, Taux, Age, Taux. Shows contribution rates for different ages.

Une légère cotisation mensuelle est imposée par les cercles pour couvrir leurs frais d'administration, tel que loyer, etc., et pour payer au Conseil Général, 10c par membre par mois pour rétribution.

St-Germain, Guérin & Raymond AVOCATS

30, RUE SAINT-JACQUES

Imp. "La Patrie."