THE NEW YORK PUBLIC LIBRARY
UUN-

A JEWISH CANADIAN DAILY Circulated All Over CANADA And Abroad

THE HEBREW JOURNAL
דער אידישער זשורנאל

פובליקירט
מונאפהענגיג
נאציאנאל.

א צייטונג וועלכע גיט
פרייהייט פון אויסדרוק
צו אלע איינפלוסן.

VOLUME XI No. 4199 | TORONTO SUNDAY JUNE 1 1924 | בח אייר פרשה במדבר, תרפ"ד. | טאראנטא, זינטאג דער 1-טער יוני, 1924. | PRICE THREE CENTS

N. Y. Public Library
476 Fifth Ave.

נייע, שרעקליכע פאגראמען אויסגעבראכען אין רומעניע

584 מיליאן פונט ווערט מאטעריאל-בוי פלאן פון ענגליש'ער לייבאר-רעגירונג

די רעגירונג וועט בויען צוויי און א האלב מיליאן חיזיקר. — די ארבייטס וועט פאדערן פערציג יאהר. — דער שטאאט וועט געבען גרעסטען טייל פון די הוצאות.

לאנדאן, מאי 31.

אן אפיציעלער מעמאראנדום פון דער רעגירונג וועגען די פינאנציעלע פונקטען פון דעם פלאן צו בויען חיזיקר צייגט, אז דער פלאן וועט דורכגעפיהרט ווערען אין לויף פון פערציג יאהר אין בלוי הכל וועט עס קאסטען 584 מיליאן פונט, פון וואס דער שטאאט וועט געבען 393 מיליאן פונט אין דאס אינגעזאמט וועט דאספון געגעבען ווערען פון די מיט ניצאפליכקייט.

לויט דעם פלאן וועט די רעגירונג אויסבויען צוויי און א האלב מיליאן חיזיקר, וועלכע וועלען אפגענעבען ווערען צו ארבייטער אויף בילליגע פרייזען.

ליבעראלען ראטגעבער זיידער די ארבייטער - רעגירונג

די ליבעראלע רעגירונג איז דאגעשטאנען צו ווערער נערוואזעזע פון דער ארבייטער - רעגירונג אין קאנאדע. אונטערגעשריבען דורך די ליבעראלע פון נעשלאגען ווערען.

עס איז נעווען א קרוטישער מאמענט ווען די קאנסערוואטיוון האבען פארלוסט דורך אן אפנאמע אין בולגאריע.

פארלוסט דורך עפן אויפרוים אין פאראלענע שלאכט

וויען, מאי 31.

ידיעות פון בוקארעסט גיבען אן, אז דער אויפרוים פון די אמוניציע־פארשעפער אין א וואלדינער פארלוסט פאר רומעניע. דער שארען באטרעפט א מיליאן לעי (צוויי הונדערט מיליאן דאלאר). די צאהל פון מענשליכע לעבענס וואס זענען אומגעקומען איז נאך נים פעסטגעשטעלט.

דער אויפרוים איז פארגעקומען אין נרעסטען אמוניציע־פארשעפער פון דער רומענישער ארמיי. די אמוניציע פון פאפענ־ענע איז אינגאנצען פון דער פאלסומער ליען. צו דער פאפענ־ענע וועלען צוגעשיקט ווערען פון פארשידענע פונקטען פון רומעניע.

לאנדאן, מאי 31.

רא וועלט באריכטעט, או ערנסטיגע מארע פון רומעניע, וועלכע פארווירלט איצט אין עגגלאנד. האט באקומען א ידיעה פון בוקארעסט, אז דארט זענען איינגעבראכען שרעקליכע פאגראמען אויף אידן. די אידן וועלען באשולדיגט ווערען אין דעם אמוניציע־אויפרוים, וואס איז פארגעקומען לעצטען מיטוואך אין בוקארעסט און אלע רעוולטאס דערפון זענען אויסגעבראכען די נייע שרעקליכע פאגראמען.

פון בוקארעסט גופא קומען נים אן קיין שום ידיעות. דאס צייטן, או די רעגירונג האט אויסגעהיהרט א שטרענגע צענזור אין עם פארשטארקט די מורא, אז עטוואס שרעקליכעס קומט פאר מיט די אומגליקליכע רומענישע אידען.

פארלוסט דורך עפן אויפרוים איז פונקט ווי א פארלארענע שלאכט

וויען, מאי 31.

ידיעות פון בוקארעסט גיבען אן, אז דער אויפרוים פון די אמוניציע־ארטענאלען איז א וואלדינער פארלוסט פאר רומעניע. דער שארען באטרעפט א מיליאן לעי (צוויי הונדערט מיליאן דאלאר). די צאהל פון מענשליכע לעבענס וואס זענען אומגעקומען איז נאך נים פעסטגעשטעלט.

דער אויפרוים איז פארגעקומען אין נרעסטען אמוניציע־ארטענאל פון דער רומענישער ארמיי. די אמוניציע פון פאפענ־ענע איז אינגאנצען פון דער פאלסומער ליען. צו דער פאפענ־ענע וועלען צוגעשיקט ווערען פון פארשידענע פונקטען פון רומעניע.

לאנדאן, מאי 31.

רא וועלט באריכטעט, או ערנסטיגע מארע פון רומעניע, וועלכע פארווירלט איצט אין עגגלאנד. האט באקומען א ידיעה פון בוקארעסט, אז דארט זענען איינגעבראכען שרעקליכע פאגראמען אויף אידן. די אידן וועלען באשולדיגט ווערען אין דעם אמוניציע־אויפרוים, וואס איז פארגעקומען לעצטען מיטוואך אין בוקארעסט און אלע רעוולטאס דערפון זענען אויסגעבראכען די נייע שרעקליכע פאגראמען.

פון בוקארעסט גופא קומען נים אן קיין שום ידיעות. דאס צייטן, או די רעגירונג האט אויסגעהיהרט א שטרענגע צענזור אין עם פארשטארקט די מורא, אז עטוואס שרעקליכעס קומט פאר מיט די אומגליקליכע רומענישע אידען.

פארלוסט דורך עפן אויפרוים איז פונקט ווי א פארלארענע שלאכט

וויען, מאי 31.

ידיעות פון בוקארעסט גיבען אן, אז דער אויפרוים פון די אמוניציע־ארסענאלען איז א וואלדינער פארלוסט פאר רומעניע. דער שארען באטרעפט א מיליאן לעי (צוויי הונדערט מיליאן דאלאר). די צאהל פון מענשליכע לעבענס וואס זענען אומגעקומען איז נאך נים פעסטגעשטעלט.

דער אויפרוים איז פארגעקומען אין נרעסטען אמוניציע־ארסענאל פון דער רומענישער ארמיי. די אמוניציע פון פאפענ־ענע איז אינגאנצען פון דער פאלסומער ליען. צו דער פאפענ־ענע וועלען צוגעשיקט ווערען פון פארשידענע פונקטען פון רומעניע.

קינגא האט אנערקענט סאוויעט-רוסלאנד

פעקין, מאי 31.

עס איז היינט באקאנט נעוואָרען אז די כינעזישע רעגירונג האט נעשלאסען א טריטי מים סאוויעט־רוסלאנד. כינא האט איינגעשטימט צו נעבען פולע אנערקענונג צו סאוויעט רוסלאנד.

די טריטי איז אונטערגעשריבען נעוואָרען פון דר. וועלינגטאן קו אין קאראכאן, דער פארטרעטער פון רוסלאנד.

אידישע ארטיסטישע עקספעדיציע קיין ארץ ישראל

פאריז, מאי 31 (אינא).

• א נרופע אידישע ארטיסטען זענען פון בארטעיר אפגעפארען קיין ארץ ישראל, וואו זיי וועלען פארברענגען א לענגערע צייט, כדי צו ואנדערן מאטעריאל פאר א בוך וועגען דער מאדערנער אידישער פאלעסטינא.

די עקספעדיציע איז ארגאניזירט נע־ווארען דורך אלעקסאנדער קאגאן. אנדערע מיטגלידער פון דער עקספעדיציע זענען: נחום אראנסאן, פראפ. פאסטערנאק אין איזיק בעדער. עס וועלען צוזאמענטרעפן אנדערע אידישע ארטיסטען וועלען זיך אנשליסען אן דער עקספעדיציע.

יונגע מיידל שטארבט פון די וואונדען

מים דאנען טאמאן, א יונגע מיידל פון 505 בראוזווייס עווענוי, וועלכע איז לעצטען וואכען אפטומלט נעוואָרען פון אן אוטאמאביל־אונפאל, איז נייט מאר אויוועג נעשטארבען פון די וואונ־דען.

איז באגעגנט זעלבסטמארד

נוי יארק, מאי 31.

סעמיועל שטארן, 45 יאהר אלט, איז נעבטען באגעגנט זעלבסטמארד. אייני־אפעציירנדיג נעז אין אויפהענגענדיג זיך נאכהער. ער האט אריינגעניטען א נוי־טיגער אדרעיטער. די אפמ־לונג ווען זיין אן אכהער זיך אויפגע־הענגט.

מיסטעריעזער מויט פון אידישער מיידל

ניו יארק, מאי 31.

לינא שווארץ, א 23 יעהריגע מיי־דל פון 14 איסט 160־טע סטריט, איז נעבטען נעפונען נעוואָרען טויט אין הויף פון 16 איסט 105־טע סטריט. דאס מיידל האט נעוואלט חתונה האבען אין צוויי וואכען אהים.

די פאליציי גלויבט ניט צו עס איז א מארד אדער זעלבסטמארד.

ווי אידישע סטודענטן זענען מודה אין ערמארדן אידישן אינגעל פרענקס

צוויי אידישע סטודענטן, זיהן פון מיליאנערן, האבען בדמואל ערמארדט דעם דעם פערצעהן יעהריגען רא־בערט פרענקס. — אינגער פון זיי, רופט זיך אין הויך דעם האט מען אים־געפונגען די מערדער. — שיקאגא, מאי 31.

צוויי אידישע סטודענטן, זיהן פון מיליאנערן, האבען בדמואל ערמאר דעט דעם פערצעהן יעהריגען רא־בערט פרענקס. — אינגער פון זיי, רופט זיך אין הויך דעם האט מען אים־געפונגען די מערדער. — שיקאגא, מאי 31.

ניטעו מיליאנערסקע זיהנדלאר, און בייזיד ראבי־טודעטען פון היגען אוני־ווערזיטעט. האבען זיך היינט מודה נע־ווען, אז זיי האבען נעפרידעטע אין עי־נעם אינגל דעפרידעטע אין קינדער שיכדער היים אין אפילירער, האט א נעווייכער שוינדלער נעוואָרפען אפ־דער קינדער היים, וועהרענד די קינדער־היים, האט קינגאל קוין קאלעקטאר ניט ארויסגעשיקט.

מיט'ן קרוטאר פון אידישען האס־פיטאל האט אפמירט דאס וועלבע.

מעגוזייער און ראס לייקענען שייבות מיט האום באנק דעפאזיטס

עפס־מעיאר כעגוזייער האט קאטע־גאריש אפגעלייקענט, או ער האט וועג עם איז אויסגעאיבט אן אינגלום, או די שטאדט זאל פארגעסערט ווערען דורך קאנסטרוקטירונג פון עפס־קאנטראלער רישארדסאן.

עהנליכע אפליקיקונגען זענען אויך נעמאכט נעוואָרען פון פינאנציראפיש־נער ראס אין קאנטראלער ניבאנס.

זאמלען נעלט אינטער פאלשע נעמען

מען קאלעקטעט נעלט פאר'ן אידישען האספיטאל, געבענדיג סטעמפס פון אידישען ארבייטער הילפס קאמיטעט.

אין לויף פון פרינקאנדינען טאג האט מען אוכו ערלאוט ווירסען פון דער צדקה־פערזאראצע, ווי אויך פון אידישען האס־פיטאל, או עמעיכע שווינדלער דערהען זיך אהים אויבער די אידישע היילפס ארבייט, אמר נעוועזען א רעפיס פון "אידישען ארבייי־טער הילפס קאמיטעט", זאגענדיג דער־ביי: "איוי דעם רעסים האב איך נע־נעבען פוצציג סענט צום אידישען האספי־טאל".

דער קאלעקטאר האט דעם רעסים איבערגענעבען צו דער קריאוקאבער יור־נאל, פון וואנען ער איז איבערגענעבען נע־ווארען פון אונז־רגעזעהר לעבען מאדי־פאקס אין דורך דעם האט מען אויסגע־פונגען די מערדער.

מישא נערמאן פיהלט שוין בעסער

מישא נערמאן, דירעקטאר פון סטעג־דעד טעאטער, וועלכער האט אפגע־דרונ זיין טעאטער סעזאן לעצטע וואך, איז קראנק נעוואָרען שפיעלנדיג טעא־טער אין מאנטרעאל.

מר. נערמאן איז פרייטאג אפיה צוי־דיגעפונען אין שטאדט, וואו ער וועט אפאלביבען עטליכע טעג, איז ווערט נאך פילליכט אויפטרעטען אפ'ן טעאטער פובליקום.

פאלקס־פארײַן אינטערעסיר־טער בעסערט זיך

מר. י. ראז, דער אינטערעסירטער פון אידישען פאלקס־פארײַן, וועלכער האט אפגע־דרונ לעצטנס דורכגעמאכט א שווערע אפעראציע אין רושעוועלט האספיטאל, פיהלט זיך פיעל בעסער, און ווי די דאק־טוירים אפרוכערען, ווערט ער נאר אינ־נייכן אפאלוזען דאס אפטפיטאל.

מר. ראז איז אויבר פון די וויכ־טינסטע טויטע אין פארײַן מיטגלי־דער.

היינט א פארזאמלונג פון פאלעסטינא־קאנפערענץ

היינט 11 א זייגער אין דער פריה, ווערט פארנומען א פארזאמלונג פון דער ארבייטער אפדעלונג פאר די פאלעס־טינער אפיסיעלע קאנפערענץ וועלכע איז פארזאמלט נעוואָרען אין מאנטרעאל. מיטגלידער פון דער קאנפערענץ ווילען אויך אנוועזיג זיין.

הערש וועט קאנפערירן מיט מעקדאנאלדן

הערש, מיטגליד פון דער דאמיניא־דער פארטי, וועלכער וועט לויט אלט וואשינגטאניקיטען, זיין דער נעקסטער פרעזידענט פון קאנאדע, וועט די עישטע וואך, אזוי שנעל וויי ער וועט אר־בעהנעמען דעם אמט, קאנפערירן מיט דעם פרעזידענט פון פארטי, מיסטער מעקדאנאלד. ער האט דרך היינט אויסנעפרוכען, או ער איז וויכטי־גער צו דער באגיינונג פון עיינס־פאל טראל אויף דער מיליטעריישער סיטו־אציע אין דיסישלאנד. עס איז אפר־שטאנען פון פרעסיער מעקדאנאלד פון עגגלאנד האט צוגעשטימט צו דעם אלי־טימאטום.

דער עיינס מיליטעריישער קאנטראל אין דיסישלאנד איז אויפגענעבען נעוואָר־דען אין יאנואר 1923, וועז דער רוהר־נעגענד איז אקופירט נעוואָרען. שפע־טער, וועז די דייטשען האבען אויפגע־נעבען דעם פאסיוועז ווידערשטאנד, האב־בען די עיינס ווידער נעאפדעטס פאר־זיך דאס קאנטראל־רעכט. די דייטשע רעגירונג האט דאן נעענטפערט, או אזא קאנטראל איז אבסירדיטי, ווייל זי קומט נאר אלע התחייבות'ן לויט דער ווער־סאל טריטי, און אז דער פעלקערבונד דארף איצט אינערהאלבען דעם קאנ־טראל.

די עיינס רעדאקציאן איצט דייטש־לאנד, אז דער קאנטראל נעהערט צו זיי־בין די אנטאנאנזנס־פונקטען פון דער וועלקאלער טריטי וועלען ווערען דורכגע־פיהרט.

הערש וועט קאנפערירן מיט מעקדאנאלדן

הערש, מיטגליד פון דער דאמיניא־דער פארטי, וועלכער וועט, לויט אלע וואשינגטאניקיטען, זיין דער נעקסטער פרעזידענט פון קאנאדע, וועט די עישטע וואך, אזוי שנעל וויי ער וועט אר־בעהנעמען דעם אמט, קאנפערירן מיט דעם פרעזידענט פון פארטי, מיסטער מעקדאנאלד. ער האט דרך היינט אויסנעפרוכען, או ער איז וויכטי־גער צו דער באגיינונג פון עיינס־פאל טראל אויף דער מיליטעריישער סיטו־אציע אין דיסישלאנד. עס איז אפר־שטאנען פון פרעסיער מעקדאנאלד פון עגגלאנד האט צוגעשטימט צו דעם אלי־טימאטום.

דער עיינס מיליטעריישער קאנטראל אין דיסישלאנד איז אויפגענעבען נעוואָר־דען אין יאנואר 1923, וועז דער רוהר־נעגענד איז אקופירט נעוואָרען. שפע־טער, וועז די דייטשען האבען אויפגע־נעבען דעם פאסיוועז ווידערשטאנד, האב־בען די עיינס ווידער נעאפדעטס פאר־זיך דאס קאנטראל־רעכט. די דייטשע רעגירונג האט דאן נעענטפערט, או אזא קאנטראל איז אבסירדיטי, ווייל זי קומט נאר אלע התחייבות'ן לויט דער ווער־סאל טריטי, און אז דער פעלקערבונד דארף איצט אינערהאלבען דעם קאנ־טראל.

די עיינס רעדאקציאן איצט דייטש־לאנד, אז דער קאנטראל נעהערט צו זיי־בין די אנטאנאנזנס־פונקטען פון דער וועלקאלער טריטי וועלען ווערען דורכגע־פיהרט.

א טאג נייעס אין טאראנטא

דר. ש. מארנאשטעם א נאסט אין שטאדט

דר. ש. מארנאשטעם מיטארבייטער פון „טאג", וועלכער איז נעווען דער עקזעקוטיוו דירעקטאר פון די היגע ציוניסטען, איז פרייטאג נעפונגען צו נאסט אין טאראנטא און וועט רא פארי־נרענן בין היינט אוועג.

פרייטאג אן באקאנטע סענג איהם באגענענען אין וועוערלי האטעל, קא־רעדזש אוו טאפאיינא עוועניו.

מישא נערמאן פיהלט שוין בעסער

מישא נערמאן, דירעקטאר פון סטעג־דעד טעאטער, וועלכער האט אפגע־דרונ דיגע זיין טעאטער סעזאן לעצטע וואך, איז קראנק נעוואָרען שפיעלנדיג טעא־טער אין מאנטרעאל.

מר. ראז איז אויבר פון די וויכ־טינסטע טויטע אין פארײַן מיטגלי־דער.

פאלקס־פארײַן אינטערעסיר־טער בעסערט זיך

מר. י. ראז, דער אינטערעסירטער פון אידישען פאלקס־פארײַן, וועלכער האט אפגע־דרונ לעצטנס דורכגעמאכט א שווערע אפעראציע אין רושעוועלט האספיטאל, פיהלט זיך פיעל בעסער, און ווי די דאק־טוירים אפרוכערען, ווערט ער נאר אינ־נייכן אפאלוזען דאס אפטפיטאל.

מר. ראז איז אויבר פון די וויכ־טינסטע טויטע אין פארײַן מיטגלי־דער.

היינט א פארזאמלונג פון פאלעסטינא־קאנפערענץ

היינט 11 א זייגער אין דער פריה, ווערט פארנומען א פארזאמלונג פון דער ארבייטער אפדעלונג פאר די פאלעס־טינער אפיסיעלע קאנפערענץ וועלכע איז פארזאמלט נעוואָרען אין מאנטרעאל. מיטגלידער פון דער קאנפערענץ ווילען אויך אנוועזיג זיין.

הערש וועט קאנפערירן מיט מעקדאנאלדן

הערש, מיטגליד פון דער דאמיניא־דער פארטי, וועלכער וועט, לויט אלע וואשינגטאניקיטען, זיין דער נעקסטער פרעזידענט פון קאנאדע, וועט די עישטע וואך, אזוי שנעל וויי ער וועט אר־בעהנעמען דעם אמט, קאנפערירן מיט דעם פרעזידענט פון פארטי, מיסטער מעקדאנאלד. ער האט דרך היינט אויסנעפרוכען, או ער איז ווי־כטיגער צו דער באגיינונג פון עיינס־פאל טראל אויף דער מיליטעריישער סיטו־אציע אין דיסישלאנד. עס איז אפר־שטאנען פון פרעסיער מעקדאנאלד פון עגגלאנד האט צוגעשטימט צו דעם אלי־טימאטום.

דער עיינס מיליטעריישער קאנטראל אין דיסישלאנד איז אויפגענעבען נעוואָר־דען אין יאנואר 1923, וועז דער רוהר־נעגענד איז אקופירט נעוואָרען. שפע־טער, וועז די דייטשען האבען אויפגע־נעבען דעם פאסיוועז ווידערשטאנד, האב־בען די עיינס ווידער נעאפדעטס פאר־זיך דאס קאנטראל־רעכט. די דייטשע רעגירונג האט דאן נעענטפערט, או אזא קאנטראל איז אבסירדיטי, ווייל זי קומט נאר אלע התחייבות'ן לויט דער ווער־סאל טריטי, און אז דער פעלקערבונד דארף איצט אינערהאלבען דעם קאנ־טראל.

די עיינס רעדאקציאן איצט דייטש־לאנד, אז דער קאנטראל נעהערט צו זיי־בין די אנטאנאנזנס־פונקטען פון דער וועלקאלער טריטי וועלען ווערען דורכגע־פיהרט.

צוזיי אידישע סטודענטן זענען מודה אין ערמארדן אידישן אינגעל פרענקס

צוויי אידישע סטודענטן, זיהן פון מיליאנערן, האבען בדמואל ערמאר דעט דעם פערצעהן יעהריגען רא־בערט פרענקס. — אינגער פון זיי, רופט זיך אין הויך דעם האט מען אים־געפונגען די מערדער. — שיקאגא, מאי 31.

צוויי אידישע סטודענטן, זיהן פון מיליאנערן, האבען בדמואל ערמאר דעט דעם פערצעהן יעהריגען רא־בערט פרענקס. — אינגער פון זיי, רופט זיך אין הויך דעם האט מען אים־געפונגען די מערדער. — שיקאגא, מאי 31.

ניטעו מיליאנערסקע זיהנדלאר, און בייזיד ראבי־טודעטען פון היגען אוני־ווערזיטעט. האבען זיך היינט מודה נע־ווען, אז זיי האבען נעפרידעטע אין עי־נעם אינגל דעפרידעטע אין קינדער שיכדער היים אין אפילירער, האט א נעווייכער שוינדלער נעוואָרפען אפ־דער קינדער היים, וועהרענד די קינדער־היים, האט קינגאל קוין קאלעקטאר ניט ארויסגעשיקט.

מיט'ן קרוטאר פון אידישען האס־פיטאל האט אפמירט דאס וועלבע.

זאמלען נעלט אינטער פאלשע נעמען

מען קאלעקטעט נעלט פאר'ן אידישען האספיטאל, געבענדיג סטעמפס פון אידישען ארבייטער הילפס קאמיטעט.

אין לויף פון פרינקאנדינען טאג האט מען אוכו ערלאוט ווירסען פון דער צדקה־פערזאראצע, ווי אויך פון אידישען האס־פיטאל, או עמעיכע שווינדלער דערהען זיך אהים אויבער די אידישע היילפס ארבייט, אמר נעוועזען א רעפיס פון "אידישען ארבייי־טער הילפס קאמיטעט", זאגענדיג דער־ביי: "איוי דעם רעסים האב איך נע־נעבען פוצציג סענט צום אידישען האספי־טאל".

דער קאלעקטאר האט דעם רעסים איבערגענעבען צו דער קריאוקאבער יור־נאל, פון וואנען ער איז איבערגענעבען נע־ווארען פון אונז־רגעזעהר לעבען מאדי־פאקס אין דורך דעם האט מען אויסגע־פונגען די מערדער.

מיסטעריעזער מויט פון אידישער מיידל

ניו יארק, מאי 31.

לינא שווארץ, א 23 יעהריגע מיי־דל פון 14 איסט 160־טע סטריט, איז נעבטען נעפונען נעוואָרען טויט אין הויף פון 16 איסט 105־טע סטריט. דאס מיידל האט נעוואלט חתונה האבען אין צוויי וואכען אהים.

די פאליציי גלויבט ניט צו עס איז א מארד אדער זעלבסטמארד.

איז באגעגנט זעלבסטמארד

נוי יארק, מאי 31.

סעמיועל שטארן, 45 יאהר אלט, איז נעבטען באגעגנט זעלבסטמארד. אייני־אפעציירנדיג נעז אין אויפהענגענדיג זיך נאכהער. ער האט אריינגעניטען א נוי־טיגער אדרעיטער. די אפמ־לונג ווען זיין אן אכהער זיך אויפגע־הענגט.

היינט א פארזאמלונג פון פאלעסטינא־קאנפערענץ

היינט 11 א זייגער אין דער פריה, ווערט פארנומען א פארזאמלונג פון דער ארבייטער אפדעלונג פאר די פאלעס־טינער אפיסיעלע קאנפערענץ וועלכע איז פארזאמלט נעוואָרען אין מאנטרעאל. מיטגלידער פון דער קאנפערענץ ווילען אויך אנוועזיג זיין.

הערש וועט קאנפערירן מיט מעקדאנאלדן

הערש, מיטגליד פון דער דאמיניא־דער פארטי, וועלכער וועט, לויט אלע וואשינגטאניקיטען, זיין דער נעקסטער פרעזידענט פון קאנאדע, וועט די עישטע וואך, אזוי שנעל וויי ער וועט אר־בעהנעמען דעם אמט, קאנפערירן מיט דעם פרעזידענט פון פארטי, מיסטער מעקדאנאלד. ער האט דרך היינט אויסנעפרוכען, או ער איז ווי־כטיגער צו דער באגיינונג פון עיינס־פאל טראל אויף דער מיליטעריישער סיטו־אציע אין דיסישלאנד. עס איז אפר־שטאנען פון פרעסיער מעקדאנאלד פון עגגלאנד האט צוגעשטימט צו דעם אלי־טימאטום.

דער עיינס מיליטעריישער קאנטראל אין דיסישלאנד איז אויפגענעבען נעוואָר־דען אין יאנואר 1923, וועז דער רוהר־נעגענד איז אקופירט נעוואָרען. שפע־טער, וועז די דייטשען האבען אויפגע־נעבען דעם פאסיוועז ווידערשטאנד, האב־בען די עיינס ווידער נעאפדעטס פאר־זיך דאס קאנטראל־רעכט. די דייטשע רעגירונג האט דאן נעענטפערט, או אזא קאנטראל איז אבסירדיטי, ווייל זי קומט נאר אלע התחייבות'ן לויט דער ווער־סאל טריטי, און אז דער פעלקערבונד דארף איצט אינערהאלבען דעם קאנ־טראל.

די עיינס רעדאקציאן איצט דייטש־לאנד, אז דער קאנטראל נעהערט צו זיי־בין די אנטאנאנזנס־פונקטען פון דער וועלקאלער טריטי וועלען ווערען דורכגע־פיהרט.

ווילען מאכען אלטע קאלאניעס אין א"י עקאנאמיש זעלבסטשטענדיג

ירושלים מאי 31 (אינא).

די הבנות פאהן אייראפעישען דעם פאלעסטינער בוהשעט פארן נעפאלטן יאהר ווערען שוין נעמאכט. עס וועט זיין דאס ערשטע מאל היי יאהר ווען דער פא־לעסטינער בוהשעט וועט נעמאכט ווערען אין פאלעסטינא. דורך דעם ספעציעלען ווירטשאפט ראט.

מיטגליעדער פון דעם ראט, דאקטערן, יש. פאפאנאסטי, אלכאפאראו, וועלכע זע־נען שוין אהער אנגעקומען, זענען נעניגט זיך אפצוואנען פון די סוכעו, וועלכע זע־נען באשטימט נעוואָרען אויף צו יאפעו פון פארטים.

פארשטאהער פון י"א כאדויערט האנדלונג פון „אלדער" וועגען אימיגראציע-באריכט

(אין (פארבינדונג מיט דער נייעס אין וועגען אידישער אימיגראציע קיין קא־נאדע וועגען עס וועדט פאסירי־רען אין פארשטאהער אין היינטיגען „וושור־נאל". האבען מיר נעבטען דערפאר פון מר. ס. בעלקין, פריעל נעקרעטאר פון דזיוער האנדלונג.

מיר וועלען אריינבענען אונזער סטייטמענט אין א קורצער צייט אדוס אין וועלען איהר פארזיכערען, אז איהר וועט נים נעהאלטען דרוקען דעם זעלבען וואס איז דער „אלדער".

האפענדיג אז דאס וועט שלוכטען דעם עניז, בין איך אויפריכטיג, אויערער ס. בעלקין.

עקזעקוטיוו סעקרעטאר.

קומענדען פרייטאג
ערנ שבועות
חזיכט אן
לעזען אונזער
נייעס ראמאן
די פוילישע
אריסטאקראטקע

ריכטיג נעמאכט

טראפעס צו יעדער מאס

ניט נאר זענען אונזערע ברוסבענדער נעמאכט פערפעקט דורך נעלערענטע ארבייטער, מיט יאהרען פון פראקטישער ערפאהרונג, נאר יעדען פאציענט וועדען עס באזונדער צוגעפאסט ווי אזוי עס איז נויטיג. דער פאקט אז 70% פון אונזערע נייע כאסטומער זענען נעשיקט צו אונז פון דאנקבארע פאציענטען צייט ווי צען שאצט אפ אונזער סוירוויס.

AUTHORS & COX, LIMITED, 135 Church St., Toronto

מאכער און פיטערס פון טראפעס, דיפארמיטי אפליענסעס, עלעסטיק זאקען, מאגען בעלטס א.א.וו. אינוואליד־טשערס צו פארקויפען אדער רענטען.

„דעם נעמראלס טאכטער"

א דראמען פון׳ם באריהמטען דייטשען דראמאניסט

ב. קעלערמאן

(פארזעצונג)

איבער דער קליינער קאנאפע, אויף וועלכער עס זענען נעווען׳ליך נעלערנען אפנעשטעלט. דער פערד־סקעלעט האט זיך אפגעשטעלט אין זיין אפגעשאבטען פעל אין נעציטערט. א העל־באלויכטענע נעביידע — „בארפארדו".

ניט קוסענדיג אויף דעם, וואס דער אוועג האט זיך ערשט אנגעהויבען, זענען די צימערען און קארידארען פון „פארדיז־באר" שוין נעווען אינברפולט פון מענשען. אבער אטא׳ן איז נעלונגען צו פארכאפען א קליין טישעל ביי דער באלוסטראדע.

די צימערען פון „פארדיז־באר", דאס מעבעל, די פארטיערען און טעפיכער זענען נעווען נעפארבט לאקרוזין און נאלדיג. בונטע בלומען־קעלאך זענען ארויסגעהאנגען פון׳ם נאלדענעם סוכיס אין האבען ארויסגעשטראהלט פון זיך לירידעשאפטליכע פארלאנגען און באגעהרען.

אטא האט צוגעלאזט זיין כאנאקל צום אויג, כדי אלע זאלען זעהן און ווייסן, אז ער איז אן אפיציער און ניט אבי־ווער.

פארישדענע קולות האבען געפיפט און נעשושמעט אין זאל און אין די נע־בענצימערען.

— פאר צוויי יאהרען האב איך איהם צעבראכט פופציג מארק. ער איז דאן צו מיר נעקומען, געבעטען א גמילות־חסד — זיינע שטיוועל, אינבר־הויפט — קעלנער! הייגט האט ער מיר לויאנט. איך שאין איהם אויף פיער מי־ליאן.

— חיפט כהורה, כהורה, וואס פאר א כהורה ס׳אין, — נאר נעקומען. איהר הערט? פאלגט מיין עצה און איהר וועט זעהן וואסערע אוצרות איהר וועט מא־כען.

— רודי איז תמיד שכור.

אזעלבע וועריטער, ניט וויסענדיג, וואר ס׳האט זיי אויסגערעדט, האבען זיך פונ׳ם ווידוואדר פון קולות דערטראנען צו אמא׳ם אויערען. אטא האט נייגעריג נעקוקט אויפ׳ן גרויסען עולם, ווי די אלע נעפט האבען נעגעסעלן, נעטוינקלען, נע־מאכט מיט די הענט און אנדערע זשעס־טען. ביי א דייך פערווידערטען מיט האט אטא באמערקט א הער מיט א פליק. ער האט נעהאלטען אין האנט א פרעכטיגען בוקעט בלומען און נעבען איהם האט זיך אנידערגעזעצט א שווארצ׳חנ׳עווידיג שלאנק דאמע מיט רעקאלטירטע עקע־ציענדע רוגדע פלייצעס. ער האט דער־לאנגט די דאמע זיין בוקעט טיפה זיך פארנייגט פאר איהר. ניט ווייט פונ׳ם דאזיגען פארל זענען נעווען׳ליכע חע־רען אין פראקען מיט ווייטע פרויען, וואס זענען נעווען אנגעטאן ווי פירשטינס — אין אמסטבארע קליידער, באפיצט מיט בריליאנטען און בלימען.

אטא האט דערשפירט דעם ריח פון פידער, וואס האט זיך נעטראגען פון זייערע דעקאלטירטע ביוסטען, און די עסענצען פון זייערע הויפטיג קוסטי־מטיג שמאדם.

די דרשושקע האט זיך פלוצלונג אפגעשטעלט. דער פערד־סקעלעט האט זיך אפגעשטעלט אין זיין אפגעשאבטען פעל אין נעציטערט. א העל־באלויכטענע — „בארפארדו".

ניט קוסענדיג אויף דעם, וואס דער אוועג האט זיך ערשט אנגעהויבען, זע־נען די צימערען און קארידארען פון „פארדיז־באר" שוין נעווען אינברפולט פון מענשען. אבער אטא׳ן איז נעלונ־גען צו פארכאפען א קליין טישעל ביי דער באלוסטראדע.

די צימערען פון „פארדיז־באר", דאס מעבעל, די פארטיערען און טעפי־כער זענען נעווען נעפארבט לאקרוזין און נאלדיג. בונטע בלומען־קעלאך זע־נען ארויסגעהאנגען פונ׳ם נאלדענעם סו־כיס אין האבען ארויסגעשטראהלט פון זיך לירידעשאפטליכע פארלאנגען און באגעהרען.

אטא האט צוגעלאזט זיין כאנאקל צום אויג, כדי אלע זאלען זעהן און ווי־סען, אז ער איז אן אפיציר און ניט אבי־ווער.

פארישדענע קולות האבען געפיפט און נעשושמעט אין זאל און אין די נע־בענצימערען.

— פאר צוויי יאהרען האב איך איהם צעבראכט פופציג מארק. ער איז דאן צו מיר נעקומען, געבעטען א גמילות־חסד — זיינע שטיוועל, אינבר־הויפט — קעלנער! הייגט האט ער מיר לויאנט. איך שאין איהם אויף פיער מי־ליאן.

— חיפט כהורה, כהורה, וואס פאר א כהורה ס׳אין, — נאר נעקומען. איהר הערט? פאלגט מיין עצה און איהר וועט זעהן וואסערע אוצרות איהר וועט מא־כען.

— רודי איז תמיד שכור.

אזעלבע וועריטער, ניט וויסענדיג, וואר ס׳האט זיי אויסגערעדט, האבען זיך פונ׳ם ווידוואדר פון קולות דערטראנען צו אמא׳ם אויערען. אטא האט נייגעריג נעקוקט אויפ׳ן גרויסען עולם, ווי די אלע נעפט האבען נעגעסעלן, נעטוינקלען, נע־מאכט מיט די הענט און אנדערע זשעס־טען. ביי א דייך פערווידערטען מיט האט אטא באמערקט א הער מיט א פליק. ער האט נעהאלטען אין האנט א פרעכטיגען בוקעט בלומען און נעבען איהם האט זיך אנידערגעזעצט א שווארצ׳חנ׳עווידיג שלאנק דאמע מיט רעקאלטירטע עקע־ציענדע רוגדע פלייצעס. ער האט דער־לאנגט די דאמע זיין בוקעט טיפה זיך פארנייגט פאר איהר. ניט ווייט פונ׳ם דאזיגען פארל זענען נעווען׳ליכע חע־רען אין פראקען מיט ווייטע פרויען, וואס זענען נעווען אנגעטאן ווי פירשטינס — אין אמסטבארע קליידער, באפיצט מיט בריליאנטען און בלימען.

אטא האט דערשפירט דעם ריח פון פידער, וואס האט זיך נעטראגען פון זייערע דעקאלטירטע ביוסטען, און די עסענצען פון זייערע הויפטיג קוסטי־מטיג שמאדם.

ביי הונ׳ן איז וועגען איהר מוטער נעבליבען א בלאסע ערשרעקונג. זי האט איהר מוטער קוים, קוים נעדענקט. עפעס צימערענדעם, אהן א שיור וואדעמעם, לויפענדעם און גלימשענדעם. וווינט לי־מען אהן א שיור צארטע און אהן א קושט, וווין זי איז נאך נעווען א קליין קינד, און טרעזע, די אויפזעהערין, האט צו איהר נעזאגט: „גרים דער דאמע, דאס איז דוין מאמא!" רוט דערמאנט זיך דייטליך אן די דאזיגע ווערטער טע־רעזע'ס, אבער צו איהר באדויערען און שמערץ קען זי זיך בשום אופן ניט דער־מאנען, וואס די דאזיגע בלאסע אוממא־מטע דאמע האט דאן נעזאגט.

רוט האט, אבריגענס, נעהאט די וווייסע האפטטוך. אין וועלכער איהר מוטער אין אפהאנדירט. צייטענווייז, זעלטען, לענט זי די דאזיגע טיך אדויף צויף איהר פנים, זי שפעקט־אריין אין איהר האר א רויז פון דער זעל־בער רויטקייט. דעמאלט לאבען די דא־זיגע בידע פרויען איינע צו דער אנדע־רער און זענען אייגע צו דער אנדערער אזוי עהנליך.

* * *

— פוהרמאן, זענט איהר פריי?

אטא איז אריינגעשפרונגען אין די דראשקע.

— פאהרט־באר!

די דראשקע איז נעווען א האלב־צובראכענע און מיט פיעל לעבער און „וואנדזען" אין אלע עקען. דאס פערד האט נעהרינקען און משונה־דיג נעשפרונ־גען, קוים שלעפענדיג דעם וואגען.

— נאט אין הימל! — האט זיך אטא נעטראכט, באמערקענדיג אויף יע־דען שריט אין טריט שפרונג פון נרויי־סען חורבן, וועלכען די מלחמה האט אדוינטרופען אין דער הויפט־שטאדט. — ס׳ארא חורבן! זיי האבען דאך ממש א חל נעמאכט פון בערלין!

דאס טרויערינע בילד פון אינטער־נאנט, וואס בערלין האט איצט מיט זיך פארנעשטעלט, די שטייגענדע פאראלי־זירטקייט פון דער העזידענדיגשטאדט האט אבער ביי איהם קיין באדויערעז און פארדרוס נים דערוועקט, נאר נאר אן אנדער נעפיהל, א נעפיהל וואס איז עהנליך צו נעמה. איהם האט אין דער טיפעניש פון זיין נשמה ווי הנאה נע־טאן, וואס בערלין און דאס נאנצע לאנד זענען נעקומען צו אזא צושטאנד פון חורבן — ער האט אין דעם נעזוכן דעם בעסטען באווייז, אז ער, אטא, איז נע־רעכט אין זיינע איבערצייגונגען און אנ־שויאונגען וועגען דער מלחמה.

דאס לעצטע מאל אין ער נעווען אין בערלין פאריגען זומער און האט דע־מאלט דארט פארבראכט עטליכע וואר־כען, כדי זיך אויסצוהיילען פון א נאז־פארגיפטונג, אבער דעמאלט האט בערי־לין ניט אויסגעזעהן אזוי שרעקליך, ווי אינזאם האבען נעקלאפט דעם פערדס קאפיטאס אין דער פינסטערניש פון דער נאס. ס׳האט אויפגעהערט צו שניען. שמוץ האט נעשפאסען אין די רינשטאפען. א שווארצער רעגען האט איצט בענאסען און נענאסען אויף די

DODD'S KIDNEY PILLS
FOR ALL KIDNEY DISEASES
RHEUMATISM
BRIGHT'S DISEASE
BACKACHE
DIABETES
DANGER
4087
THE PROPRIETORS

דאד׳ס קידני פילס זענען בלויז א ני־דען רפואה. זיי העלפען רומאטיזם, לאמבייגא. בריים׳ס קראנקהייט, די־עבעטיז, רוקען שמערצען, האדיז־שמערצען און ווייגארישע ליידען. ווייל אלע פון זיי זענען אדער נירען ליידען אדער זענען פאראזיטנס פון דרוך דער אונדערדרנונג פון די נירען, און דאדורך קענען זיי ניט טאן זייער ארבייט.

כיוליפס

און אקשענירס

רענט קאלעקטארס, טשארטעל מארטגיידזשעס, ליענס און וואלנטס אטענדעט.

ל. דייוידסאן און קאס.

331 בעי סטריט, רום 218

טעלעפאן מיין 1037

צו פארענטען

צו פארענטען 2 אדער 3 רומס, ניי רעקאריידט, אלע קאנוויניענס, סינק אין קיטשען, טעלעפאן אין נאך קאנווי־ניענס. פרענען 43 אקספארד סטריט.

5433-6-1)

צו פארענטען א פלעט 3 רומס, סינק אין קיטשען, טעלעפאן אין נאך קאנווי־ניענס. פרענען 43 אקספארד סטריט.

5435-6-1)

צו פארענטען 2 אדער 3 רומס אדער א עזלטען שפהנעם דאונסטעירז, אלע מא־דערנע קאנווייניענס, בילינ רענט. נא־ראדזש, אויב נויטיג. 192 בעלוואודס עוו. נעבען דאנדעס.

5436-6-1)

צו פארענטען 3 רומס מיט א סאן רום, אלע קאנווינינענס, סינק אין קיטשען הארדוואוד פלאָרס, עלעקטריק פיקס־טשורס. פרענען 112 ביטהרס סטריט. טעלעפאן טריניטי W 7699

5434-6-1)

צו פארענטען א 3 רומינען פלעט, אלע קאנווינינענס, סינק אין קיטשען. פרענען 240 קראפארד סטריט.

5424-6-1)

א הויז צו פארענטען מיט אלע קאנווינינענס סטיעם היטינג עלעקטריק נעז טעלעפאן שאור באטה גרויסער שפהנער יארד. נאכפרענען 34 נרעזדש עוועניו

5450)

צו פארענטען א פלעט פון 3אדער 4 רומס אלע קאנווינינענס סינק אין קי־טשען עלעקטריק פיקטשורס ווינדע בלייגרס, טעלעפאן, פרענען 489 יוקליד עוועניו טריניטי W 7344

5445)

צו פאררענטען 3 אדער 4 רומינען פלעט ניי דעקאריייטעט סעפערעט נעז סינק אין קיטשען עלעקטריק אלע אנדערע מא־דערנע קאנווינינענס 265 מארקהעם סטריט

1320)

צו פארענטען א 10 רומינע הויז, אלע קאנווינינענס, עלעקטריק, ווארענדע אפטטעירז און דאנסטעירז אין 419 דאנדעס וועסט, פרענען טעל. הילקרעסט 6375

5446-6-6)

צו פאררענטען א פלעט פון 3 רומס מיט אלע לייטענסט אימפרוועמענטס אין 67 בראנסוויק עוועניו.

5444)

צו פאררענטען א הויז 8 רומס אלע קאנווינינענס עלעקטריק פיקטשורס אין 48 נעסא סטריט, פרענען 1042 קווין וועסט. טעלעפאן קייסטיד F 7049

5454-6-2)

צו פארענטען 2 רומס שפערעט נעז עלעקטריק סינק אין קיטשען און אלע אנדערע קאנווינינענס, פרענען אין 215 מיידזשאר סטריט.

5459-6-2)

צו פארענטען א סטאר אין בעסטען שפהנען פון קווין איסט, נומער 363 פא־סיג פאר יעדער בייזענס, יעצט א באבער שאפ פרענען 1236 דאנפארס עוועניו.

5447-6-2)

צו פארענטען א פלעט פון 3 אדער 4 רומס סינק אין קיטשען, עלעקטריק אלע אנדערע קאנווינינענס גלייך אריינצומיפען 88 וואלטאן סטריט.

5455-6-2)

צו פארענטען 2 נרויסע רומס מיט עלעקטריק פיקטשורס אלע קאנווינינענס פרענען 17 דיוויזשאן סטריט נעבען ספאדינא אין יוראן סטריט

5475)

צו פארענטען א פלעט פון 3 רומס סינק אין קיטשען עלעקטריק פיקטשורס ווינדע טעלעפאן צום נוצען. פרענען 441 באר־טהורסט סטריט.

5468)

צו פארענטען 111 נעסא סטריט, פאליד בריק הויז, 8 רומס ניי דעקאריי־טע, אלע קאנווינינענס, פרענען טעלעפאן טריניטי W 7941

1341-6-2)

צו פארענטען א 3 אדער 4 רומינען פלעט מיט א סאן רום, סטים היט, בליינדס פיקטשורס האדוואוד פלאָרס. טעלעפאן שפערעיט באט, פרענען 147 דענינסאן עוו.

5466)

צו פארענטען א פלעט פון 2 אדער 3 שפהנע רומס אלע קאנווינינענס סינק, טעלעפאן, באזונדער נעז באטה אין יונג קאפעל, פרענען 12 ראסעל סטריט

5449-6-4)

צו פארענטען א פלעט פון 3 רומס אין פאן רום ניי דעקאריידט נעז, עלעק־טריק פיקטשורס און בלייגרס. טעלעפאן פרענען 188 גלעדסטאן עוועניו.

5448)

סטאר און פינף רומס צו פאררענטען סייד ענטרענס און אלע קאנווינינענס 40 דאלאר א מאנאט, פרענען 268 קווין וועסט.

5461)

פארלאנגט
Want Ads.

פארלאנגט א מיידעל צו לייסטע הויז ארבייט, בלויז 4 רומס צו אטענדען, א נוטע הויס, נוטע ווויידזשעס פאר די ריכ־טיגע פערזאן. פרענען 374½ יאנג סט.

1285-6-1)

פארלאנגט פליטערס אין באמאן מיקקערס, נוטע ווייזשעס, סטעדי ארבייט. פרענען ראיעל באמאן און פליטינג קא. 262½ קווין סטריט וועסט.

5438-6-2)

פארלאנגט א פארטנער צו אן אלט עסטאבלישט סקווירט און דרעס ביזנעס מיט א קלינעס קאפיטאל, מוז פארשטעהן דעם ליין אדער זיין א סיולקסמאן, נאראל־טירט א שעהנעם לעבען צו מאבען. שרייבט ״זשורנאל״ באקס 689.

5400-6-1)

קארפענטער ארבייט, הויז רעפיירינג פארלאנגט. קאצמאן. טעלעפאן טריניטי W 6369.

1274-6-9)

דישעס

צו פארענטען אויף חתונות, פארטיס, אין באנקעטען. צופרידענהייט נארלאנטירס. פרענען 17 באלדווין סטריט.

5221-6-18)

ביזנעס שאנסעז
Business Chances

פייפער הענינג און פיינטינג

איך מאך די בעסטע דושאבס אין פיינטינג און פייפער הענינג. נוט אין בילינ. בעסטע ציפרידענהייט. טעלעפא־נירט טריניטי F 8316

מ. קירשענבוים. 100 דענינסאן עוו.

טשעסטערפיעלד

טשעסטערפיעלד בעסט נעפאט צו אר־דרדר. די בעסטע מאטעריאל און אר־בייט נארלאנטירט. סייפט דעם ריטייערס פראפיט. מיך מאבען אויך ריפיירס.

נירי־ארד טשעסטערפיעלד קא. 398 קאלעדוש סט. טעל. טריניטי 5839 J

994-6-6)

איך נעהם אן צו אויסנראבען סעלערס אפענע אדער אונטער הייזער. טעלעפא־נירט טריניטי J 9176. דזשיוקאב בריינדער.

5187-6-15)

דער פייפער הענינר אן פיינטער

איך מאך באאמאט מיינע קאסטימער אז איך מאך די בעסטע ארבייט אין פיי־פערען. אין פיינטען פאר די בילינסטע פרייזען ציפריעדענהייט נארלאנטירס.

שאפירא 65 נרעזדש עוועניו. טעלעפאן טריניטי W 9108. אדער טריניטי J 1561

5239-6-30)

פייפער הענינג און פיינטינג

די אסינגאנער פיינטינג און וואל־פייפער סאאר לאזט וויסען זיינער קאס־טימער אז מיר פיינטען און דעקאריי־טען אייערע הייזער צו דיר בילינסטע פרייזען אויך פאדרייפען מיר פייפער צו די בילינסטע פרייזען. נרויסער בארנינ אויף פיינט און וואל־פייפער. נוט אונז א טריעל. טעלעפאנירט לייקסייד 0947 אדער לייקסייד 7581 — 166 אסינגאן עוועניו. איינגעטימער **סעם קאטץ.**

5411-6-27)

גרויסע בארנינס

אין פייפערהענינג און פיינטינג הרף־ן נאנצען מאגאז רושון, וועלען נעמאכט פון באוואוסטען פייפערהענגער

א. קאן

44 וואנאלי סט. טעלעפאן טריניטי 0504.

5456-6-5)

טעלעפאן עדלייד 5615

דר. ג. קיימס

דענטיסט

218½ קווין וועסט

(פארנער מיקאל סטריט)

טאראנטא.

נעלט צו אנטלייען

אייב איהר דארפט נעלט אויף ערש־טע, צווייטע אדער דריטע מארט־נייד־זשעס סעקיוריטי, טעלעפאנירט אדער זעהט מיך

מ. קאפלענס

81 ליפינקאט סטריט.

טריניטי J 6952

פאטראניזיט די אינצינג אידי־שע וויגדאו קלינינג קאמפאני

מיר אטענדען צו אלערהאנד חויז. מעטטרעס. אפיסעס און סטאר קלינינג נעשעפט ארבייט צו בילינסטע פרייזען. מיר מאכען קאנטראקטען מיט יעדער נאשליך און יעדר־ליך. 10 סעראלי סטריט. טעלעפאן אדעלייד 3087

NEW YORK WINDOW CLEANING CO.

10 TERAULEY ST

וויל עס איז די בעסטע
"SALADA"
TEA
דאס טעם גדעסטען סיל פון עני פעקעל טיי אין נאדט אמעריקא פרובירט עס.

אין „פאלס קאורט"

ער וויים ניט וואס א ביבעל איז.
פאראוט !
ראטשעוט !

א אונגעפן זיבען יאהר האט נעכטען ערשט אפיציעל ערקלערט, אז ער הויבט ניט אן צו וויסען וואס איז אזוינס א בעל אזן מיט וואס מען עסט אזא מאכל וויי א שבועה.

"איז סענט פרעמיס סקול", האט דער וועוריק אפגעזאגט.

אזוי נאר ! א אינגעלע נעהט אין א הייליגער שיכעל, אזן הויבט ניט אן צו וויסען וואס א ביבעל איז !

האט די ערעקטינקייט נעוזאגן, אז מען האט נעוואלט בלרות שטעלען צו קאמפאניע, אז די האט נאך עפעס ענט אז די אידיעא פון אריימער וועלען מיט א פאפיר־טאל פון נאכצע צוואנציג דאלארען אין הוצאות התחנה. דערנאך האט זיך אבער די ערעקטינקייט נעפאסט אז פאר דעם 27־טען יוני.

"ניין !" האט די ערעקטינקייט א זאל נעמאן מיט כעם, "אויב דאס אינגעל וויסט ניט וואס איז אזוינס א ביבעל אזן וואס אין אזוינס א שבועה, וועט דער פראצעס אינגאנצן אריינסנעווארפן פון קאורט".

אזן אזוי איז נעבליבן.

דאס אינגעל נעהט אהיים, אזן די פראנע וואס אזוינס איז ביבעל בלייבט העכנען אין דער היימלעכער לופט — נעט אהין אזן ניט אהער.

איז דאס מאקע אזוי פראציס, אז עס וויל זיך וויינען...

מען האלטבט אין קעלער.

נאכדעם וויי נען האט נאנצע"ם עס־ליבע נרויסע קוויסטערס אין פעקעל איז אויפגעפאנגען אז עס באפעמיגענט ביזנעס, האט מען זיך־א נעהם נעטאן צו דער נעזעלשאפט פון עקליבע ביבעל אפעטיט, אזן נעפינט זיך אין דער קאנפעקשענס־בוד.

דער האבען זיך עם נעפונען נהערט אזן נעזאנען אין די טויערען פון דער מאנסביל־שער נערעכטיגקייט אהין האט מען נע־בראכט א אידענע מיט'ן היילינגען נאמען מיסעס יאטשיק, די נעזעצליבע וויבעל פון מיסטער איוואן יאטשיק — האבען א נעזונדענער אונטערטאן פון צאר ניקאלאי, עליה השלאבע.

ווען די אידענע איז אויפ'ן באלעמ־דראנטער אפגעטאקט נעווארן, האט מען נעזאנט: "אך די אידען !" און מרעטן צו דעם אידישען סכסוך אויפצוזוכלליבן. ביי דער לעעטער טעפיע אזן פאר'ן אפפאר־רען .. פינדעטטוועגען איז אי דאס ערש־טע, אי דאס צווייטס, אי די באלפור דע־קלאראציע א גרויסער נעווינס. מיר זע־נען פארשריבען אין דעם אדרעס־בוך פון דער אינטערנאציאנאלער אפליטיק. דאס אין ווייטער ניט דאס כיר וועלען אויפמאכנען. מאכנען אבער וועלען מיר. פארשטעהט זיך, ווען די וועלט וועט שפהנער אויס־זיבער ניט דאס כיר וועלען אויפמאכנען. וועלען מאכנען. איך זאג ניט, איך פאר־טראוען אין די אינטערנאציאנאלע אפליטיק. מיר א פרעמדע העכאפענדיט צו אייני־נעהמען לידיא ע. פינקהעמ'ס וועדעשע־טייבעל קאמפאניה. איך בין נישט־קעגן אבער וועלען מיר. פארשטעהט זיך, ווען די וועלט וועט שפהנער אויס־זיבער ניט דאס כיר מאנסביל־שער נערעכטיגקייט אהין האט מען נע־בראכט א אידענע מיט'ן היילינגען נאמען מיסעס יאטשיק, די נעזעצליבע וויבעל פון מיסטער איוואן יאטשיק — האבען א נעזונדענער אונטערטאן פון צאר ניקאלאי, עליה השלאבע.

ווען די אידענע איז אויפ'ן באלעמ־דראנטער אפגעטאקט נעווארן, אז מען האט נעוואלט בלרות שטעלען צו קאמפאניע, אז די האט נעפאסט ענט אז די אידענע מיט אריימער וועלען מיט א פאפיר־טאל פון נאכצע צוואנציג דאלארען אין הוצאות התחנה. דערנאך האט זיך אבער די נערעכטיגקייט נעפאסט אז פאר דעם 27־טען יוני.

"ניין !" האט די נערעכטיגקייט א זאל נעמאן מיט כעם, "אויב דאס אינגעל וויסט ניט וואס איז אזוינס א ביבעל אזן וואס איז אזוינס א שבועה, וועט דער פראצעס אינגאנצן אריינסנעווארפן פון קאורט".

אזן אזוי איז נעבליבן.

דאס אינגעל נעהט אהיים, אזן די פראנע וואס אזוינס איז ביבעל בלייבט העכנען אין דער היימלעכער לופט — נעט אהין אזן ניט אהער.

איז דאס מאקע אזוי פראציס, אז עס וויל זיך וויינען...

מען האלטבט אין קעלער.

נאכדעם וויי נען האט נאנצ"ע עס־ליבע נרויסע קוויסטערס אין פעקעל איז אויפנעפאנגען נעוואלט בלרות שטעלען צו קאמפאניע, אז די האט נעפאסט ענט אז די אידענע מיט אריימער וועלען מיט א פאפיר־טאל פון נאכצע צוואנציג דאלארען אין הוצאות התחנה. דערנאך האט זיך דער־אבער די ערעקטינקייט נעפאסט אז פאר דעם 27־טען יוני.

"ניין !" האט די נערעכטיגקייט א זאל נעמאן מיט כעם, "אויב דאס אינגעל וויסט ניט וואס איז אזוינס א ביבעל אזן וואס איז אזוינס א שבועה, וועט דער פראצעס אינגאנצן אריינסנעווארפן פון קאורט".

אזן אזוי איז נעבליבן.

דאס אינגעל נעהט אהיים, אזן די פראנע וואס אזוינס איז ביבעל בלייבט העכנען אין דער היימלעכער לופט — נעט אהין אזן ניט אהער.

איז דאס מאקע אזוי פראציס, אז עס וויל זיך וויינען...

מען האלטבט אין קעלער.

נאכדעם וויי נען האט נאנצ"ע עס־ליבע נרויסע קוויסטערס אין פעקעל איז אויפנעפאנגען נעוואלט בלרות שטעלען צו קאמפאניע, אז די האט נעפאסט ענט אז די אידענע מיט אריימער וועלען מיט א פאפיר־טאל פון נאכצע צוואנציג דאלארען אין הוצאות התחנה. דערנאך האט זיך דער־אבער די ערעקטינקייט נעפאסט אז פאר דעם 27־טען יוני.

"ניין !" האט די נערעכטיגקייט א זאל נעמאן מיט כעם, "אויב דאס אינגעל וויסט ניט וואס איז אזוינס א ביבעל אזן וואס איז אזוינס א שבועה, וועט דער פראצעס אינגאנצן אריינסנעווארפן פון קאורט".

אזן אזוי איז נעבליבן.

דאס אינגעל נעהט אהיים, אזן די פראנע וואס אזוינס איז ביבעל בלייבט העכנען אין דער היימלעכער לופט — נעט אהין אזן ניט אהער.

איז דאס מאקע אזוי פראציס, אז עס וויל זיך וויינען...

מיר האבען עס נעכטען נעהערט אזן נעזאנען אין די טויערען פון דער מאנסביל־שער נערעכטיגקייט אהין האט מען נע־בראכט א אידענע מיט'ן היילינגען נאמען מיסעס יאטשיק, די נעזעצליבע וויבעל פון מיסטער איוואן יאטשיק — האבען א נעזונדענער אונטערטאן פון צאר ניקאלאי, עליה השלאבע.

ווען די אידענע איז אויפ'ן באלעמ־דראנטער אפגעטאקט נעווארן, אז מען האט נעוואלט בלרות שטעלען צו קאמפאניע, אז די האט נעפאסט ענט אז די אידענע מיט אריימער וועלען מיט א פאפיר־טאל פון נאכצע צוואנציג דאלארען אין הוצאות התחנה. דערנאך האט זיך דער־אבער די ערעקטינקייט נעפאסט אז פאר דעם 27־טען יוני.

"ניין !" האט די נערעכטיגקייט א זאל נעמאן מיט כעם, "אויב דאס אינגעל וויסט ניט וואס איז אזוינס א ביבעל אזן וואס איז אזוינס א שבועה, וועט דער פראצעס אינגאנצן אריינסנעווארפן פון קאורט".

אזן אזוי איז נעבליבן.

דאס אינגעל נעהט אהיים, אזן די פראנע וואס אזוינס איז ביבעל בלייבט העכנען אין דער היימלעכער לופט — נעט אהין אזן ניט אהער.

איז דאס מאקע אזוי פראציס, אז עס וויל זיך וויינען...

וואס מיר האבען פאר־לוירען

(פארועצונג פון פריהדיג 4.)

ניט איז סעקרעטער רעם פאפיער מיט רעם אידישען סכסוך אזן די צעלקער־בונד־כיסטגליערער מוזען טעלאנכאליש־נע־פאנגווייליגט, וני ביי בעלכארד שאו זאל נען: "אך די אידען !" אזן מרעטן צו דעם אידישען סכסוך אויפצולייבען. ביי דער לעעטער טעפיע אזן פאר'ן אפפאר־רען .. פינדעטטוועגען איז אי דאס ערש־טע, אי דאס צווייטס, אי די באלפור דע־קלאראציע א גרויסער נעווינס. מיר זע־נען פארשריבען אין דעם אדרעס־בוך פון דער אינטערנאציאנאלער אפליטיק. דאס אין ווייטער ניט דאס כיר וועלען אויפמאכנען. מאכנען אבער וועלען מיר. פארשטעהט זיך, ווען די וועלט וועט שפהנער אויס־זיבער ניט דאס כיר מאנסביל־שער נערעכטיגקייט אהין האט מען נע־בראכט א אידענע מיט'ן היילינגען נאמען מיסעס יאטשיק, די נעזעצליבע וויבעל פון מיסטער איוואן יאטשיק — האבען א נעזונדענער אונטערטאן פון צאר ניקאלאי, עליה השלאבע.

ווען די אידענע איז אויפ'ן באלעמ־דראנטער אפגעטאקט נעווארן, אז מען האט נעוואלט בלרות שטעלען צו קאמפאניע, אז די האט נעפאסט ענט אז די אידענע מיט אריימער וועלען מיט א פאפיר־טאל פון נאכצע צוואנציג דאלארען אין הוצאות התחנה. דערנאך האט זיך דער־אבער די ערעקטינקייט נעפאסט אז פאר דעם 27־טען יוני.

"ניין !" האט די נערעכטיגקייט א זאל נעמאן מיט כעם, "אויב דאס אינגעל וויסט ניט וואס איז אזוינס א ביבעל אזן וואס איז אזוינס א שבועה, וועט דער פראצעס אינגאנצן אריינסנעווארפן פון קאורט".

אזן אזוי איז נעבליבן.

דאס אינגעל נעהט אהיים, אזן די פראנע וואס אזוינס איז ביבעל בלייבט העכנען אין דער היימלעכער לופט — נעט אהין אזן ניט אהער.

איז דאס מאקע אזוי פראציס, אז עס וויל זיך וויינען...

מיר האבען עס נעכטען נעהערט אזן נעזאנען אין די טויערען פון דער מאנסביל־שער נערעכטיגקייט אהין האט מען נע־בראכט א אידענע מיט'ן היילינגען נאמען מיסעס יאטשיק, די נעזעצליבע וויבעל פון מיסטער איוואן יאטשיק — האבען א נעזונדענער אונטערטאן פון צאר ניקאלאי, עליה השלאבע.

ווען די אידענע איז אויפ'ן באלעמ־דראנטער אפגעטאקט נעווארן, אז מען האט נעוואלט בלרות שטעלען צו קאמפאניע, אז די האט נעפאסט ענט אז די אידענע מיט אריימער וועלען מיט א פאפיר־טאל פון נאכצע צוואנציג דאלארען אין הוצאות התחנה. דערנאך האט זיך דער־אבער די ערעקטינקייט נעפאסט אז פאר דעם 27־טען יוני.

"ניין !" האט די נערעכטיגקייט א זאל נעמאן מיט כעם, "אויב דאס אינגעל וויסט ניט וואס איז אזוינס א ביבעל אזן וואס איז אזוינס א שבועה, וועט דער פראצעס אינגאנצן אריינסנעווארפן פון קאורט".

אזן אזוי איז נעבליבן.

דאס אינגעל נעהט אהיים, אזן די פראנע וואס אזוינס איז ביבעל בלייבט העכנען אין דער היימלעכער לופט — נעט אהין אזן ניט אהער.

איז דאס מאקע אזוי פראציס, אז עס וויל זיך וויינען...

גרויסער דאָבעל ביבעל 120 בלעטלאך — בעסטע אין דער וועלט

מיידלאך אזן וויבלאך

ארדערט אייערע דרעסעס ביי מרס. גלאסמאן

מיט 5 דאלאר א דעסאזט קענט איהר ארדערן די שהנסטע אזן סטוי־לישסטע דרעסעס צו בילינע פרייזען. אויב ניט צופרידען קרינט איהר אייער נעלט צורוק. מיר מאכען אויף מיט טייער וואדע, נוט אזן בילוג.

16 בעלוויו עוועניו
טעלעפאן טריניטי J 0538

איינער פון דיזעוע „עדם" וועט נעהערט ווערען—

פריהער אדער שפעטער וועט יעדע מאנאנטאר פרוי באלויפען אז עס באצאלט זיך ניט צו וואשען פיעל וועש אין דערהויז. דען דיזעוע לאנדרי טוט די ארבייט אזוי נוט אין אזוי בילוג, פינף פארשיעדענע סרעוויזעס נעבען אייך אריינדיוועלטען סכום הילף וואס איהר פארלאנגט פון אייניפאכען וואך שען בין ״סעמי־פינישד״, וועלכעס שיקט אייך פאקטיש אלעס אהיים נרייט צו נוצען. יעדער ״וואש״ וועדט אין רייעע זייף. טעלעפאנירט הייטע. נעמאכט באזונדער אין וויבער וואשער

SEMI FINISHED
TORONTO WET WASH LAUNDRY & Ltd.
SELF FINISHED
175 אסינגטאן עוועניו
לעיקסייד : 5280.

די בענק אף נאווא סקאשיא

אייגלענדישע דרעסעס נעקויפט און פארקויפט

מיר האבען נרויסע פארבינ־רונגען מיט אויסלאנד אזן מיר קאנען אריינסנעבען דראפטס פאר אנגלאנד, דייטשלאנד, פוילען, יונא־סלא־ויא, טשעכא־סלאוואקיא, אזן כמעט אלע פרעמדע לענדער.

אוכזערע פשיטעלס נעפינען זיך אין לאנדא, אין ניר יארק. דירעקטע טעלעגראפי־שע „וויירעס" צו כאנדערע אל אזן נירייארק. בעסטע עקסטשענדזש רייטס.

קאפיטאל — $9,700,000
רעזערוו — $19,000,000

THE BANK OF NOVA SCOTIA

קורזן אזן מעקאל סטריטס ה. מאסטרלאנד, מענעדזשער סאדרעסינג אזן דאנדעס, ס. ס. נאאמס. מענעדזשער.

שוואך, אויסגעארט אזן קרענקליך

לידיא ע. פינקהעם'ס זיעדושטויבעל האט נעמאכט הילף זוכן אנדערש

(א מעשה'לע)
אידיש פון שרה ריינזן.

מעדיצינען האבען פארפעהלט

פארט מען, כ. ס.—״איך האב אויך נעמוטען לידיא ע. פינקהעמ'ס וועדושטוי־טייבעל קאמפאונד, וויבעל איך בין נעווען מיער אזן אויסנע־מאטערט. איך האב נעהאט קאפשטערר־צען אזן האב ניט נעהאט קיין אפע־טיט אזן איך בין באאומרהויגט נע־ווארען צוויי יאהר זיצקוים. איך האב אויסנעפרוביירט פיר־לע כערדיצינעז, אבער קיין זאך האט מיר ניט נעטאן ווי־קליך נישטס. וועהרענד איך האב נעווואוינהייט, וועלכע נעפעלט מיר א פרעמדע העקאמענדיט צו אייני־נעהמען לידיא ע. פינקהעמ'ס וועדושטוי־טייבעל קאמפאונד. איך בין שטאדעק נעווארן מיט דעם מעדיצין, נעפיטלידער סבוכה פון'ם טשאטער. אייסער דער היפט־ ״פי־טשער״ וועדט איך נעווינען א שפע־ציעלער נוט־נעזונט אז אלוועלטיכע נייע סאן. עס וועדט אויך דורכנעפרוווט א קורצער וואדעוויל־ פראצעס פון דעם פינסטע אז נומערען, וואס איז צו וענהנ איך וואדעוויל־ביהנע.

טאס מיקס אין לאס מעאטער

דער נאמען פון דער מאווי־פרא־דיקציע, וואס וועדט די נאנצע וואך נע־ווינען אין דיזען טעאטער, איז „ליידיס אן דא־בארד". דאס איז א שפהנע פראצ־דוקציע מיט אלע מעלות פון די שהנס־טען און וייסטען מיוזיוויל־דער. דער־הויפט־אקטיאר פון דער פראוויקציע איז טאס מיקס. דאס בילד איז פול מיט שפאנענטן און אין הסכסה־איינטערעסאנטע מאמענטען. און עס איז נאר קיין ספק נייט, אז אלע וואס וועלען עס אנקוקען, וועלען זיין יהנר צופרידען.

פרעהלאך אן פענטיר־דישעס

אין פענטיר־דישעס טעאטער איז פאר דער היינטיגער וואך צופנעריים נע־וואדען א ים מיט שהנהע אן אמוזאנטע „פיקשורס". עס איז צופנעריים נעווא־דען פון פויגעל־מילך. די פאדוואלטונג האט זיך אונטערנאנאדטלט אין האס ארא־פנעבראכט די בעסטע וואדעוויל־קרעפטען פון דער אמעריקאנער וואדע־וויל־ביהנע.

אלס הויפט־אטראקשאן וועדט די נאנצע וואך נעווייזן א העכסט־ שהנהע אן אויסנעצייכנטע פיקשור. וואס וועט אריבערשטיגען אלע. וואס איז בין איצט נעווייזן נעווארן אויף דער שטי־לער ביהנע. עס וועדט אויך דורכנעפרוווט א קורצער וואדעוויל־ פראצעס פון דעם פינסטע אן נומערען, וואס איז צו וענהנ איך וואדעוויל־ביהנע.

דער נאמען פון דער מאווי־פרא־דיקציע, וואס וועדט די נאנצע וואך נע־ווינען אין דיזען טעאטער, איז „ליידיס אן דא־בארד". דאס איז א שהנהע פרא־דוקציע מיט אלע מעלות פון די שהנס־טען און וייסטען מיוזיוויל־דער. דער־הויפט־אקטיאר פון דער פראוויקציע איז טאס מיקס. דאס בילד איז פול מיט שפאנענטן און הסכסה־איינטערעסאנטע מאמענטן. און עס איז נאר קיין ספק נייט, אז אלע וואס וועלען עס אנקוקען, וועלען זיין יהנר צופרידען.

פרעהלאך אן פענטיר־דישעס

אין פענטיר־דישעס טעאטער איז פאר דער היינטיגער וואך צופנעריים נע־וואדען א ים מיט שהנהע אן אמוזאנטע „פיקשורס". עס איז צופנעריים נעווא־דען פון פויגעל־מילך. די פאדוואלטונג האט זיך אונטערנאנאדטלט אין האס ארא־פנעבראכט די בעסטע וואדעוויל־קרעפטען פון דער אמעריקאנער וואדע־וויל־ביהנע.

אלס הויפט־אטראקשאן וועדט די נאנצע וואך נעווייזן א העכסט־ שהנהע אן אויסנעצייכנטע פיקשור. וואס וועט אריבערשטיגען אלע. וואס איז בין איצט נעווייזן נעווארן אויף דער שטי־לער ביהנע. עס וועדט אויך דורכנעפרוווט א קורצער וואדעוויל־ פראצעס פון דעם פינסטע אן נומערען, וואס איז צו וענהנ איך וואדעוויל־ביהנע.

זי דינגט זיך ניט

מיידל: — וואס קאסט א יארד פון דעם דאזיגען סאמעט?

קרעמער: — פאר אייך, שהנהע פרייליין, קאסט עס בלויז א קוש.

מיידל: — אזא, גוט! שניידט אפ צוהן יארד אזן שיקט עס מיר אף אהיים. מיין באבע וועט פאר נאנאדען אזן וועט נעהן צו דער קאסע.

אן אפיעל

פרויער: — קומט מיט מיר אין קלוב אזן לאמיר שפילן א פינאפעל.

האסבאנד: — אנטשולדיגט, אך האב איצט קיין צייט ניט. אירמוז לויי־פען צו א נעפעהרליכען חולה.

פרויער: — א, זייט דאך ניט אזוי האראלאז, שענקט דעם פאציענט נאך א שטונדע לעבען.

ליעבע

(א מעשה'לע)
אידיש פון שרה ריינזן.

דאס נאנצע לאנד איז נעווען פאר־דעקט מיט טרויער, וויבל זינט דער קריוער איז נעווארען אן אלמן, האט ער פארוואר־פען זיינע בליקה ענינים אין האס טעג אין נעבט. ער האט נעמאכט אזוי פיעל נוטעס פאר־אכט אין טרעהרען ביי דעם בילד פון זיין פארשטארבענער פרוי.

דאס בילד האט ער אליין נעמאלט. יא, בלויז צוייפעל דעם האט ער זיך אויסנעמאלט מיט'ן פענסעל, וויבל א מאן, וואס האט אזוי פיעל נעלייבט אין נעזעלשאפט, איז ניט נעווען נוט נעווארען אויף דער וועלט. ער האט נעהאט אזוי פיעל פרענד, אז עס האט אזוי פיעל נעקאסט אים ביז ער האט זיך נעמאכט אזא נוטען נאמען, אז אלע לייט האבען אים נעקענט. ער האט נעהאט אזוי פיעל נעלט, אז ער האט נעקענט העלפען אזוי פיעל ארימע לייט, אז אלע האבען אים נעקענט. ער האט נעהאט אזוי פיעל כוח, אז ער האט נעקענט ארבעטען פון פרי ביז שפעט, אזן ער האט נעקענט אויסהאלטען אזוי פיעל יארען אן קיין קרענק.

אבער אלעס נוטע האט א סוף, אזן אזוי אויך דאס לעבען פון דעם נוטען מענטש. ער איז נעשטארבען אן אלטער מאן, אבער ער האט נאך נעהאט אזוי פיעל כוח אין זיך, אז ער האט נעקענט נאך אזוי פיעל ארבעטען פאר אנדערע לייט, אז ער האט נאך נעקענט אזוי פיעל נוטס טון פאר אנדערע לייט, אז ער האט נאך נעקענט אזוי פיעל נוטע ווערק טון אין דער וועלט.

דאס בילד פון דער קריזער איז נע־הענגט אין דער הויפט־שטוב פון זיין הויז, אזן אונטן אונטער דעם בילד איז נעשטאנען א טישל מיט א ווייסע טישדעק אזן אויף דעם טישל זענען נעשטאנען פיר ליכט אין שיינע זילבערנע לייכטערס, אזן פאר דעם טישל זענען נעשטאנען פיר שטיהל, אזן אויף יעדען שטיהל האט נעלעגן א ווייסע סערוויעט. אויף יעדע סערוויעט איז נעלעגן א ברויט, אזן אויף יעדען ברויט איז נעשטאנען א ווייסע קערצע, אזן אויף יעדער קערצע איז נעברענט א פלאם.

אזוי האבען זיך עס נעמאכט אלע לייט אין דער שטאט, ווען עמעצער איז נעשטארבען, אזן

THE HEBREW JOURNAL
דער אידישער זשורנאל
H. Winberg, Pres. & Gen. Mgr.
The Only Daily Jewish Newspaper In The Province of Ontario.
PUBLISHED BY
CANADIAN JEWISH PUBLISHING Co. Ltd.
251—253 Queen Street West Telephone Adelaide 3967
Subscription Rates $6 PER YEAR, $3.50 SIX MONTHS
Single Copy — 3 cents
Entered as Second Class Mail Matter at C. P. O. Toronto Ont. January 22nd 1913

זשורנאליסטישע אפמאכען דארפען געהאלטען ווערען

מיר גלויבען, אז דער ברייטער עולם דארף אלעם וויסען וועגען דער געשיכטע, אין דאהרם דערצאהלען מיר עס.

דינסטאג דעם 20-טען מאי, איז אין מאנטרעאל, אינ'ם פרייזאטען אפיס פון ליואן קאהען, פארגעקומען א פרייוואטע קאנפערענץ וועגען אימיגראציאנס ־ ענינים. ביי דער קאנפערענץ זענען אנטזענדע געווארען, ס. בעלקין פון דער „יק"א, ח. וואלאפסקי פונ'ם „אדלער", א. רייזווייז פונ'ם „זשורנאל", און א צייטיסער נאמענס „אלער יעד העיר".

ביי דער פרייוואטער קאנפערענץ איז ארומגערעדט געווארען אל־זייטיג די אימיגראציאנס־פראגע, עס איז אינגערגעגעבן געווארען אז עס איז נעלונגען צו פועלן ביי דער רעגירונג, אז אויף די זעקס טויזענד ערשע לייבנישען, וואס די יק"א האט באקומען פאר די פלוכטלינגע. זאלען אויך הינע קרובים קענען אריינברענגען זייערע פאמיליעס. אין אז מען גלויבט אז אהרם 2500 מענשען וועלען קענען געבראכט ווערען אויף אזא אופן. די איינצינע באדינגונג פאר אזעלכע „פערזאנס" איז, אז זיי מוזען קומען דורך בוקארעסט, רימעניען. ביי דער קאנפערענץ האט מען אויך גערעדט וועגען א רייכע מעכנישע זאכען, זיי אזוי אויסצוטיילן צווישען די פארשיידענע לענדער פון דער וועלט. דער ייסישער קרינגס־מיניסטער, לאהן מאקאצקי, האט ניט אין מאל גזאגט בפהרסיא, אז רוסלאנד וועט זיך צוליב בעסערבאציע אין א מלחמה ניט אריינלאזען מיט רומעניע, ניט אזוי וויייל רוסלאנד איז שטארק פרום אין זי וויל ניט אנדיהרען דעם האנאר פון רומעניע. נאר וויייל עס לויגט זיך פשיט ניט פאר רוסלאנד צו מקריב זיין פרישע לעבענס פאר א שטיק מערי־טאריע — מעג אפילו די מערי־טאריע האבען א גרוים־טע שער באפעלקערונג. אין דער שכל דיקטירט, אז אזוי דארף עס מאכען ביים בערעמ־ליטאוסקער שלום־טיש האט רוסלאנד פארלאהרן פיעל מעהר איידער די בעסערבאציש טעריטאריע. דארט האט רוסלאנד כמעט מיט אייראפע, אין האבען דעם קאנטראל איבער דער גאנצער זאך, אין זעהן או אלעס זאל צוגעהען אין אדרנונג.

צום שלום פונ'ם קאנפערענץ גיהאהרן, או דערווייל זאל קיין זאך נים פארפעפעלייכט ווערען אין דער פרעסע, ביז זיאנען אלע דעפאלען וועלען אויסגעארבייט ווערען. אין האן זאל דער באריכט צושיקט ווערען דירעקט דער „אידישער טעלעגראפען אגענטור" גלייכצייטיג צו אלע צייטונגען

דאס איז געוויזען אלעמענס פארשטענדניש. וואס איז אבער דער רעזולטאט?

מיטזאהן, דעם 28-טען מאי איז אין „מאנטרעאלער טעלעגראם", פון ניו יארק, ערשיינען א מאנטרעאלער טעלעגראמע, אז „קעניגדער רעניערגרוב מאכט יעצט אלע פארבארייטונגען אריינצוברענגען אין לאנד ארום אכט טויזענט אידישע פליכטלינגע". מילא ווי אזוי עס איז אויסגעוויקסלט צו אכט טויזענט וויייסען מיר נים, אבער שוידיג איז דאס „מאל־גען־זשורנאל", נאר וויייל עס איז דעם נים דער „מאל־גען־זשורנאל", נאר דער אינפארמאטאר. דאס איז אבער נאך נים אלעס. וויייל דאנערשטאג דעם 29-טען מאי איז אין „קעניגדער אדלער" ערשיינען די ניעס. נים איבערטריבען, נאר ווי באריכטעט ביי יענער קאנ־פערענץ.

אין די פראגע פרעגט זיך דער רעדאקטאר ־ אריינגעבער פונ'ם „אדלער" אז ביי דער קאנפערענץ געווענען דער פארשלאגער פון דעם, אז קיין איינציג צייטונג זאל נים וכען אויסצוכאפען די נייעס, נאר אז עס זאל דורך דער „אסא" איבערגעגעבען ווערען צו אלע אידישע צייטונגען — זוארום זאל האט דער „אדלער" געבראכען דעם אפמאך.

דארפען זשורנאליסטישע אפמאכען נים געהאלטען ווערען?

דער „זשורנאל" איז די גאנצע צייט געבליבען מדיי צום אפמאך, וואס איז אבער מיט יענער צייטונג וועלכע טראגט אבער אירה קאפ איז דער ערשטער זיים — „די ערשטע אין גרעסטע אידישע צייטונג אין דער דאמיניאן"?

עס האנדעלט זיך נים וועגען דעם פון אויסכאפען נייעס, אבער דארף נים די זשורנאליסטישע פראפעסיע אירה האבען אירה עסיק

—):0:(—

איז דאס מאקע דער אנהויב?

די קייבעל־דעפעשען, וואס זענען אנגעקומען פון ווין, דערצעהלען אין זענען א צוזאמענשטויס, וואס איז פארגעקומען צווישען רוסישען רומענישען מיליטער איף דער בעסאראביש־רומענישער גרענעץ, און אז עסליכע רומענישע סאלדאטען זענען דער־הרג־עט ניט־פארשן. וויייטערי דיגע וויידות פעהלען. מען וויייסט נים ווי אזוי דער צוזאל האט פלאצירט אויף די רומענישע מיליטעראריסטען, מען וויייסט נים ווי אזוי די רומענישע מיליטעראריסטען האבען פון דעם אנגעהויבען צו שפילען מיט פייער. מען וויייסט נים ווי אזוי דער צוזאל האט פלאצירט אויף די רוסישע מיליטעראריסטען. אבער אין אלע פאלען איז דאס אן אנהויב פון עפעס גרעסערס. עס איז אויסגעשלאסען, אז די רומענישע מיליטעראריסטען האבען אויף זיך גענומען צו שפילען מיט פייער אין מיט דעם נים ווייסען, אז אין רוסלאנד איז דער בירגער־קריג נאך נים פארענדיגט, אז אין רוסלאנד ווערען נאך אלע מיגלעכע מיטלען אנגעווענדעט צו שאפען אומרו אין אנדערע לענדער, אז אין רוסלאנד ווערט נאך אלעס אויפגעהויבען אויף דעם פונדאמענט פון בלוט־פארגיסען

מענער און וויבער

(זאל מען לאזען רעדען די פאסיפיסטעס?)

פון מעפיסטאפעל

מיר זענען מיט'ן גאנצען הארץ פאר שלום.

מיר עסען מיט שלום און מיט שלאפען מיט שלום.

מיר נעהמען אין טעאטער מיט שלום און מיט וויצלען זיך איבער אקטיארען אין אקטריסעס מיט שלום, מיט א שלום־שמייכעל אין די ווינקלען פון אונזערע לצ'אנישע ליפען.

אהן שלום ניבען מיר זיך ניט א קעהר — פונקט ווי מיר ניבען זיך ניט א קעהר אהן א נעלויבטע ביי דער וויס, אדער אהן א בליטעל אין לאך.

מיר זענען אבער קענען שלום־דינע ווייבער — קענען אינטערנאציאנאלע יאכנעם, וואס ווילען טוידטען דעם שלום מיט צעהן מאל רייד.

אידער א וויבערישער שלום־קאמפיין איז שוין בעסער מלחמה; אידער ווייבער זאלען אריינשטעקען זייערע נע־זער אין דעם אינטערנאציאנאלען טע־פעל, איז שוין גלייכער פאר דער וועלט, אז מען זאל אידער שיסען מענער מיט שטעלען מאנומענטען אויף אלע קאר־נערס...

יענעטעם ניע זשעלאיעס!

מיר זענען יענעטעם!

מיר ווילען ניט, אז ווייבער זאלען מיט זייערע צינגער ארויסאנען פון דער שלום־טייבעלע דעם לעצטען שלומ־דינען אטעם אין עס פארוואנדלען אין א וואר־ראע, אדער אין עפעס ערגערס. מיר ווילען ניט, אז ווייבער מיט שטריוענע העמד אין לאנג ספארניצעס זאלען זיך אריינרייסען אין אונזערע שלום־פאלא־צען, אין אונזערע טעפלען פון נעמיט־ליכטינקייט און ברויט מיט פוטער...

מיר זענען פאסיפיסטען!

אהא, נאר א מין פאסיפיסטען! אבער מיר זענען פאר א מאנסבלי־שען פאסיפיזם.

מיר האלטען, אז די מענער זענען די אמת'ע שלום־מאכער פון דער בידי־נער וועלט; אונז־דוכט זיך, אז די ווייב־בער וועלען דעם שלום־פלאן צ ו ־ ש ט ע ר ע ן; מיר גלויבען, אז די ווייבער וועלען ארויסרופען א נייע מלחמה, און וועלען אפשטופען דעם שלום־וואגען אויף הונדערט יאהר צור־ריק...

אט דאס איז אונזער איבערצייי־גונג!

און וועז מען טומעלט זיך איצט אין אונזער נבענשטער מלוכה וועגען אריינלאזען די ווייבערישע שלום־מא־כערקעס אין אויסהערען זייערע נייע מאס רייד — קומען מיר אריים אויף דער וועראגדע, אין א ליטעגן ראזעווען אויבערראק, און ניבען א זאג הייך אויס'ן קול לאמר, אזוי צו זאגען:

— מאלטשאק, רבותי! — שמיי זאל זיין!

ניט פון די ווייבער האט זיך די מלחמה אנגענהויבען און ניט מיט די ווייב־בער דארף זיך די מלחמה אויסלאזען.

ווייבער — ווי פאסיפיסטיש זיי זאלען ניט זיין געשטימט — בלייבען פארט ווייבער. זיי זענען געבוירען צו רעדען און ניט צו טאן; זייער נבורה ליגט אין די צינגער, אבער ניט אין די מוסקולען; זייער שלום־פלאן איז נעבויט אויף אמדיגע רעדעס אין קאפען אבער ניט אין הענט.

מיר זענען ניט קענען שלום. מיר אליין נוטיגען זיך אין א ביסעלע שלום, אז דאס חיות נעהט אונז אוים. מיר לעבטען נאר דאס טראפעלע שלום ניט ווייניגער ווי דער ענגלישער פרעמיער און דער דייטשער מיכעל. זעהען מיר אבער באשיינפארליך, אז דער ווייבערישער שלום־צוג פיהרט צו א נייער אייראפע־אישער מלחמה. ווייבערישע צינגער האב־בען ראוינירט די הייראטס־אינסטיטוציע אין האבען ארויסנערופען א יקרות אויף רעוואלווערען אין קינדע לייבעדס, אז די ווייבער וועלען אויך אפווישען יעדען זכר פון שלום אויף דער וועלט...

מיר זענען פאסיפיסטען — גרויסע און פייערדינע פאסיפיסטען. אונזער פאסיפיזם איז אבער ניט קיין ווייבערי־שער. מיר פאהרען ניט אהים איבער דער וועלט אין ספעציעלע באהנען אין מיר קלאפען ניט מיט די צינגער וועגען שלום.

א בריף פון דער היים

(צוגלידערט אין צעפערזעלט)

פון אברהמיל

— וואס מאכסטו, פרייגד, א חוין נעזונד?

וואס שרייבסטו מיר ניט־נארן? איך נעה דאך אוים נאך דיינס א בריף, הלואי פון דיר צו הערען!

די צייטען, פונקט ווי טאג און נאכט, ווי נזירות און דעקרעטן, דא ביטען זיך א יעדע שעה אין לאנד פון די סאוועטען...

אט הייבט איז ביטער, ווי דער טויט, מיט מזל האבען זיך אצונד העברעאישע פאלאנען...

דארט דרוקט מען „שירים" — נייע ווערק, א פירוש אויף „יבמות", הגדות, פראקלאמאציעס פאר מעגליבע מלחמות...

די נייע רופ"ל־דרוקערייז חייסט: „קראסני־אינטשטאר"... אין כאסקוע מוטשען זיך איך א העברעאישעס טעאטער...

די לעצטע נייעס פון אינזער וואוקס, פארנעם אין דור־הפלגה איז די באוועגונג פון דער „לעבעדיגער סיכאנאע"...

ערפונדען האבען דעם „אנטיק" אין היסלישע מתנה א הייפעל פון נעוועזענע ראבינער־לאך „קאזאנע"...

די „תורה" פאארען־זיי־צונויף מיט באלשעוויקי־לייבע... „ראס ניסא ריבי" — חייסט דאך איז „ראס" מיט פעפער — ריבא...

די אידען לאכען פון דעם וועג פון דער כת־לצנים, פון חוזק האבען אויך די ליוט אין מאסקווע — א פנים...

וואס טוט מען אבער, ברודער, ניט פאר ביטערע פרנסה?... פארשטעלט זיך היינט א „רעוויל" פאר א רויטען „ויזתא"...

אין דיינגט א דריינגעניש פון בויך, פון מדרש אין פון פסרים, אז לעניז, ווי רב טרפון איז נעווען אן עופר־הרים...

אז טראצקי איז א גלגול פון דעם מעזערי־טשער צרות, פון אן „משיח" גופא איז קיין אנדערער, ווי ראדאע...

און ווייטער דרש'ענט אונז א נייעס די „רויטע" סינאנאגע, אז „מדאריתא" ערשטער מאי בפירוש איז א „חגא"...

אין „פסחים" שטעהט „מאי־אור", — די הערסט? — ביים „אור לארבעה־עשר"... בכו איז „מאי" א יום־טוב דאר, און ארבייטען איז אסור!

וואס פרעגסטו? נחת קלייבען מיר פון די „למדנים" רויטע... אין זייער „לעבעדיג" שוהל פון לאבען בלייבט מען „טויטע"...

אין אינזער דלות האט מען באטש אונזער שלום־פלאן איז נאר אן אנדער אונזער (זאל מען לאזען רעדען די פאסיפיסטעס?)

פון מעפיסטאפעל

מיר זענען מיט'ן גאנצען הארץ פאר שלום.

מיר עסען מיט שלום און מיט שלאפען מיט שלום.

מיר נעהמען אין טעאטער מיט שלום און מיט וויצלען זיך איבער אקטיארען אין אקטריסעס מיט שלום, מיט א שלום־שמייכעל אין די ווינקלען פון אונזערע לצ'אנישע ליפען.

אהן שלום ניבען מיר זיך ניט א קעהר — פונקט ווי מיר ניבען זיך ניט א קעהר אהן א נעלויבטע ביי דער וויס, אדער אהן א בליטעל אין לאך.

מיר זענען אבער קענען שלום־דינע ווייבער — קענען אינטערנאציאנאלע יאכנעם, וואס ווילען טוידטען דעם שלום מיט צעהן מאל רייד.

אויידער א וויבערישער שלום־קאמפיין איז שוין בעסער מלחמה; אויידער ווייבער זאלען אריינשטעקען זייערע נע־זער אין דעם אינטערנאציאנאלען טע־פעל, איז שוין גלייכער פאר דער וועלט, אז מען זאל אידער שיסען מענער מיט שטעלען מאנומענטען אויף אלע קאר־נערס...

יענעטעם ניע זשעלאיעס!

מיר זענען יענעטעם!

מיר ווילען ניט, אז ווייבער זאלען מיט זייערע צינגער ארויסאנען פון דער שלום־טייבעלע דעם לעצטען שלום־דינען אטעם אין עס פארוואנדלען אין א וואר־ראע, אדער אין עפעס ערגערס. מיר ווילען ניט, אז ווייבער מיט שטריוענע העמד אין לאנג ספארניצעס זאלען זיך אריינרייסען אין אונזערע שלום־פלאן־צען, אין אונזערע טעפלען פון נעמיט־ליכטינקייט און ברויט מיט פוטער...

מיר זענען פאסיפיסטען!

אהא, נאר א מין פאסיפיסטען! אבער מיר זענען פאר א מאנסבלי־שען פאסיפיזם.

מיר האלטען, אז די מענער זענען די אמת'ע שלום־מאכער פון דער בידי־נער וועלט; אונז־דוכט זיך, אז די ווייב־בער וועלען דעם שלום־פלאן א ז ־ ש ט ע ר ע ן; מיר גלויבען, אז די ווייבער וועלען ארויסרופען א נייע מלחמה, און וועלען אפשטופען דעם שלום־וואגען אויף הונדערט יאהר צור־ריק...

אט דאס איז אונזער איבערצייי־גונג!

און וועז מען טומעלט זיך איצט אין אונזער נבענשטער מלוכה וועגען אריינלאזען די ווייבערישע שלום־מא־כערקעס אין אויסהערען זייערע נייע מאס רייד — קומען מיר אריים אויף דער וועראגדע, אין א ליטעגן ראזעווען אויבערראק, און ניבען א זאג הייך אויס'ן קול לאמר, אזוי צו זאגען:

— מאלטשאק, רבותי! — שמיי זאל זיין!

ניט פון די ווייבער האט זיך די מלחמה אנגענהויבען און ניט מיט די ווייב־בער דארף זיך די מלחמה אויסלאזען.

ווייבער — ווי פאסיפיסטיש זיי זאלען ניט זיין געשטימט — בלייבען פארט ווייבער. זיי זענען געבוירען צו רעדען און ניט צו טאן; זייער נבורה ליגט אין די צינגער, אבער ניט אין די מוסקולען; זייער שלום־פלאן איז נעבויט אויף אמדיגע רעדעס אין קאפען אבער ניט אין הענט.

מיר זענען ניט קענען שלום. מיר אליין נוטיגען זיך אין א ביסעלע שלום, אז דאס חיות נעהט אונז אוים. מיר לעבטען נאר דאס טראפעלע שלום ניט ווייניגער ווי דער ענגלישער פרעמיער און דער דייטשער מיכעל. זעהען מיר אבער באשיינפארליך, אז דער ווייבערישער שלום־צוג פיהרט צו א נייער אייראפע־אישער מלחמה. ווייבערישע צינגער האב־בען ראוינירט די הייראטס־אינסטיטוציע אין האבען ארויסנערופען א יקרות אויף רעוואלווערען אין קינדע לייבעדס, אז די ווייבער וועלען אויך אפווישען יעדען זכר פון שלום אויף דער וועלט...

מיר זענען פאסיפיסטען — גרויסע און פייערדינע פאסיפיסטען. אונזער פאסיפיזם איז אבער ניט קיין ווייבערי־שער. מיר פאהרען ניט אהים איבער דער וועלט אין ספעציעלע באהנען אין מיר קלאפען ניט מיט די צינגער וועגען שלום.

★ לצנות ★

זעהסטו דאך...

איין חסיד דערצעהלט דעם צווייי־טען: וועז דער רבי איז קוי־פען 5 פונט צוקער צו 5 סענט א פונט, 2 פונט קאווע צו 30 סענט א פונט, א מוץ אייער פאר 28 סענט און א פונט מצה־מעהל פאר 7 סענט, וויפיעל דארף איך באצאהלען?

— איין האלאר מיט צוואנציג סענט, — האט דער גראסערי־מאן נע־ענטפערט אין זיך נענומען איינצופאקען די ארטיקלען.

— נעווער מיינד, מיסטער, — האט דער באיטשיק 'נעענטפערט, ארויסלויי־פענדיג — כ'האב בלויז נעווא־לט וויפיעל האט באטרעפט, ווייל דאס איז מיין ספעציעלע לעפאן.

דער ריכטיגער דאקטאר

פרוי: — נו, דאקטאר, וואס פעהלט מיין מאן?

דאקטאר: — נאר־ניט, ער קאן בלויז ביינאכט ניט שלאפען. איך האב פארשריבען א שלאף־מיטל.

פרוי: — וועז זאל ער עס איינ־נעהמען?

דאקטאר: — וואס פאלט אייך אין, ער זאל עס איינעהמען? איהר מוזט עס איינעהמען.

אנעקדאטען

מ'דערצעהלט אז אין בעלם האט נע־טראפען, אז פאהרענדיג אויף א חתונה, האט מען פארנעפען מיטצונעהמען דעם חתן. נעווען אין דאס ס'ל'ב בעמר. וועז זיי האבען זיך נעכאפט דארף אויפ'ן וועג, האבען זיי באלד אומגעפארהט די פערד אין וועגען אין פארקערעווטס קיין בעלם. דארט האבען זיי זיך אבער וויי־דער ארומגעזוכט, אז אויב זיי וועלען זיי קומען אין דער נאכט אין מעז וועט שוין ניט טוהרען שטעלען קיין חופה. לויפט מען צום רב, גוואלד, וואס טוט מען? — קאט דער רב באלד נערופען א גרויסע אסיפה אין עס איז נעבליבען: נאנץ בעלם זאל זיך אויסשטעלען אויפ'ן וועג ביז צו דער שטאדט, וואו די כלה וואוינט אין מען זאל דעם חתן מיט די מחותנים אינערוואדפען אויף די. הענט פון אויגעם צום צוויי־טען.

שברות מאכט פון מאנכע מענשען משוגעים; פון מאנכע, וויידע בעסטע־ים, פון אין פון מאנכע מיידאלעס. נושפע טעם עס קיינעם אין קיינמאל ניט.

וואס אן אפיקורס ווינשט זיך

אן אפיקורס האט אמאל נעזאגט: „דרויי זאכען וואלט איך מיר נעווען אויסגעבעטען בעת מתן תורה אויפ'ן באדן סני:

1) נאך כלערדי א טרינק וואסער.

2) אסך נאך די כדעמזאך א נלאז ביער.

3) שבת נאכ'ן קוגעל א ציגארעטל.

ער וויל פרעגען א שאלה

א ישובניק האט נעשיקט זיין מלמד אין צווייטען דארף אפארהערען דעם בחור וואס מ'שרכנ'טזיין טאכטער פאר א חתן.

דער מלמד האט דעם בחור נענומען אפארהערען לערנען אין וואו ער האט נע־פרובט איז עס ניט נענאנגען. טראכט זיך דער מלמד: וועלען מיר פרובען מיט סתם חקורה, און פרעגט איהם:

— וואס עסטו צו אבייסען?

— ביינעל — עטפעדיג דער בחור.

— וויפיעל ביינעל?

— דרייי.

— ביזטו זאט נאכ'ן ערשטען ביי־נעל?

— ניין.

— און נאכ'ן צווייטען?

— אויך ניט — ערשט נאכ'ן דרי־טען בין איך זאט.

— פאר־וואס־זשע, — פרעגט דער מלמד — עסטו ניט צוערשט דעם דרי־טען בייגעל, וואלסטו פארשפארט צו עסען די ערשטע צוויי.

דער חתן־בחור האט ניט נעקאנט אריסקריכען פון דער שוועריקייט, אז דער מלמד האט איהם מיט מיה אין נויט ארויסנעשלעפט.

דער חבור'שער עטפעדיג אויף דער שאלה איז דעם חתן־בחור שטארק גע־פעלען און ער האט נדרים חשק באפוטען זיך צו בריה'ן מיט דעם ביסעל חקירה, וואס ער האט נענאשט.

באלד טרעפט ער זיינס א חבר און באפאלט איהם מיט דער שאלה:

— וויפיעל ביינעל עסטו צום אב־נעמען?

— פינף — ענטפערט דער חבר!

דא איז דער חתן־בחור נעבליבען שטעהן דערטשמעליעט:

— או־ווא, א שאד! וועז דו וואלסט אבער נענעסען דריי, וואלט איך דיך נעקאנט פרעגען א פיינע שאלה!...

ער גרייט זיך צו גאט'ס רינגסט...

א יונגערמאן, א תלמוד־חכם, נאר א גרויסער אפיקורס. איז נעווען אן איי־דעם ביי א איד, א היימען חסיד. דער שווער פלענט איהם זעהר אפט דערקו־טשען ער זאל פאהרען צום רבי'ן. דער איידעם האט איהם נעמוזט צוליעב טון. דער רבי האט דעם איידעם נעהאל־טען אין איין מיטרן: א איד מיז זיין פרום, נעהן אין דרך־חישר, האלטען ריין די נשמה, בדי ראוי זיין צו טאן גאט'ס רינגסט...

א ווייל שפעטער האט זיך דער יונגערמאן צונעשאפט צום רביצ'ס קעבן, דער נבאי האט עם דערזעהן, אין ער גלאפען ער דערצעהלען דעם רבי'ן און דער רבי האט באלד נעשיקט רופען דעם יונגענמאן:

— רחמנא לצלן, וואס האסטו נע־טאן, מע מעז דעז זיך טשעפען צו א פרעמדער אשה? אזוי האסטו עס נע־פאלגט מייגע וועהרטער?...

— יא רבי — ענטפערט דער יונ־גערמאן — איך וויל באמת זיך פיקרען וויי איהר האט מיר נעזאגט, נאר איך האב זיך נעטראכט: צו גאט'ס רינגסט זיך נעהמען איז דאך עפעס ניט קיין פישט'ע זאך, דאס מאן מען ניט מיט איין מאל, האב איך זיך דערווייל נענו־מען צום רבי'נס רינגסט...

אן איינפאל פון א סקולבאי

א באיטשיק איז אריינגעקומען אין

איין 50 ס. באקם האט געבראכט נעזונט

יאהרען פון פארשטאפענג האט זיך נעענדיגט דורך „פרוט־איי־טיוס"

די וואונדערבארע פרוכט־מעדיצין

יעדער איינער וואס לויידעט פון שוואכען נעזונט, וואס וועדט אויסנעמאטערט פון קאשטמערצען, און דער וואס קאן קריגען אירנענד־וועלכען פארנענגען פון זיין לעבען, וועט זיך פארוינטערעסירען מיט דיזען ברויף פון מרס. מארמא דע וואלף פון איסט שיפ הארבאר, נ. ס.

מרס. דע וואלף זאגט: "פאר יאהרען האב איך שרעקליך נעליטען פון פאר־שטאפונג און קאפשמערצען און איך האב נעפיהלט מיזעראבעל אויף אלע אופנים. קיין שום מעדיצין האט מיר ניט נע־האלפען. דאן האב איך אויסנעפרובירט "פרוט־איי־טיוס", און די ווירקונג איז נעווען גלענצענד, אויסנעצייכענט. אין נאר דעם ווי איך האב אינענעמען בלויז איין באקס, בין איך פולשטענדיג נעהאלי־פען נעווארען, און איצט פיהל איך ווי א נייער מענש".

א באקס, 6 פאר $2.50, טריי־ל 50 ס. א באקס, 6 פאר $2.50, טריי־ל וויים 25 ס. ביי אלע דיילערס אדער ביי פרויס איי טיוס, לימיטעד, אטאוואַ, אנט.

שפריכווערטלאה

לעב רוהיג וועסטו לעבען לאנג.

* * *

וויל ניט ציפיעל, וועסטו ניט דאר־פען האבען קיין עמפל־נעפט.

* * *

זיי ניט איינגעשפארט, וועסטו זיך ניט דארפען קרענקן.

* * *

די לאנגע אויערען העלפען ניט דעם אייזעל ער זאל עפעס בעסער הערען.

* * *

מעסט ניט אנדערע מענשענ'ס קאר־מיט אייער בושעל.

* * *

טרינקט וועניג כדי איהר זאלט קע־נען טרינקען לאנג.

* * *

פון טרינקען וואסער קען מען ניט ווערען קראנק, אז קיין בעל חוב אין די פרוי קען קיין אלמנה ניט בלייבען.

* * *

זעהט אז איהר זאלט פיהרען אייער ביזנעס, ניט די ביזנעס זאלען אייך פיהרען.

* * *

טראפען ביי טראפען קען אפילו א טייך אויסנעטריקענט ווערען.

* * *

טרויעניג אין דער היים איז בעסער ווי נעבראטענס אין אויסלאנד.

* * *

שטארבען איז אזוי נאטירליך ווי לעבען.

* * *

יעדע פיינעלע גלייבט צו חערען זיך אליין זינגען.

ספעציעלער סייל חיינטיגען מאנאט

אויף דזשולערי, זילבערוואר־נ און קאטגלעז ביי

סלינג בראדערס, 241 קווין סט. וועסט

ראדזשערס

ראדזשערס זילבערנער טי'ז סעט, נאראנטירט. די שענהסטע און איינדרוקסאלע מתנה, אדער פאר'ן איינענעם נעברויך, $9.50

26 פיסעס ראדזשערס סילווער סעט $8.95

דיסט וואטש 18 קעראט גאלד מיט 4 דיימאנדס $39.00

ספעציעלער סייל און א גרויסער דיימאנד סטיין פון גאלד, שענע רינגלאך 4.95

18 קעראט וויים סטיילם חתונה רינגלאך מיט דיימאנס 15 דאלאר

א גרויסער אויסוואהל פון לויכטער, פאר־שידענע סטיילם פון 5 דאלאר אן העכער.

מיר פיקסען אלעלייי וואטשעס און דזשולערי צו די ביליגסטע פרייזען.

מיר ארבייטען אביסעל אלע פארטען דזשולערי לויט אויער נעשמאק און צופרידענהייט

א מעשה מיט א פערד

צוויי פערד נגבים זענען נענאנגען אין וועג. איינער איז נעווען א רויטער, דער אנדערער איז נעווען א שוואַרצער.

זאגט דער רויטער צום שוואַרצען: „אט נעהט א פארמער אין פיהרט א פערד וואס ער האט נעקויפט אין מארק. לאמיר איהם צינעהמען".

ביי די רייד איז טאקע אננעקומען א פארמער אין ער האט נעפיהרט א פערד פאר א שטריק.

איינער פון די נגבים, דער שוואר־צער, איז פלוצלינגע צוגענאנגען צום פערד, האט אפגענומען פון דעם פערד די שטריק אין דאס אננענומען זיך אין זיין נאך אין דער פארמער: טראכט זיך דער פערד: „וועלען מיר פרובען מיט סתם חקורה, און פרעגט איהם:

— וואס עסטו צו אבייסען?

— ביינעל — ענטפערט דער בחור.

— וויפיעל ביינעל?

— דריי.

— ביזטו זאט נאכ'ן ערשטען ביי־נעל?

— ניין.

— און נאכ'ן צווייטען?

— אויך ניט — ערשט נאכ'ן דרי־טען בין איך זאט.

— פאר־וואס־זשע, — פרעגט דער מלמד — עסטו ניט צוערשט דעם דרי־טען בייגעל, וואלסטו פארשפארט צו עסען די ערשטע צוויי.

דער חתן־בחור האט ניט נעקאנט אריסקריכען פון דער שוועריקייט, אז דער מלמד האט איהם מיט מיה אין נויט ארויסנעשלעפט.

דער חבור'שער עטפעדיג אויף דער שאלה איז דעם חתן־בחור שטארק נע־פעלען און ער האט נדרים חשק באפוטען זיך צו בריה'ן מיט דעם ביסעל חקירה, וואס ער האט נענאשט.

באלד טרעפט ער זיינס א חבר און באפאלט איהם מיט דער שאלה:

— וויפיעל ביינעל עסטו צום אב־נעמען?

— פינף — ענטפערט דער חבר!

דא איז דער חתן־בחור נעבליבען שטעהן דערטשמעליעט:

— או־ווא, א שאד! וועז דו וואלסט אבער נענעסען דריי, וואלט איך דיך נעקאנט פרעגען א פיינע שאלה!...

ער גרייט זיך צו גאט'ס רינגסט...

א יונגערמאן, א תלמוד־חכם, נאר א גרויסער אפיקורס. איז נעווען אן איי־דעם ביי א איד, א היימען חסיד. דער שווער פלענט איהם זעהר אפט דערקו־טשען ער זאל פאהרען צום רבי'ן. דער איידעם האט איהם נעמוזט צוליעב טון.

דער רבי האט דעם איידעם נעהאל־טען אין איין מיטרן: א איד מיז זיין פרום, נעהן אין דרך־חישר, האלטען ריין די נשמה, בדי ראוי זיין צו טאן גאט'ס רינגסט...

א ווייל שפעטער האט זיך דער יונגערמאן צונעשאפט צום רביצ'ס קעבן, דער נבאי האט עם דערזעהן, אין ער גלאפען ער דערצעהלען דעם רבי'ן און דער רבי האט באלד נעשיקט רופען דעם יונגענמאן:

— רחמנא לצלן, וואס האסטו נע־טאן, מע מעז דעז זיך טשעפען צו א פרעמדער אשה? אזוי האסטו עס נע־פאלגט מייגע וועהרטער?...

— יא רבי — ענטפערט דער יונ־גערמאן — איך וויל באמת זיך פיקרען וויי איהר האט מיר נעזאגט, נאר איך האב זיך נעטראכט: צו גאט'ס רינגסט זיך נעהמען איז דאך עפעס ניט קיין פישט'ע זאך, דאס מאן מען ניט מיט איין מאל, האב איך זיך דערווייל נענו־מען צום רבי'נס רינגסט...

אן איינפאל פון א סקולבאי

א באיטשיק איז אריינגעקומען אין

מיט דעם קען מען שמועסען...

מען האט אננעווייזען אן אריימאן צו א בעל־חבית אויף שבת. פרענט דער אריימאן דעם בעל־חבית צו ער האט פיש אויף שבת.

— וועגען וואס פרענסטו אויף פיש? — פרענט דער בעל־חבית. ענט־פערט דער אריימאן:

— איך האב א סוד אין פיש.

דער בעל־חבית האט פאר דעם אריימאן נעהייסען נעבען א קליין פישעל. דער אריימאן האט באמערקט ווי יעדער קריגט א גלייס שטיק פיש אין ער א קליין פישעלע. האט ער אננעהויבען צו מורמלען צום פישעלע. פרענט איהם דער בעל־חבית, וואס־ערט טעמט ער האט מיט דעם פישעלע. ענטפערט דער אריי־מאן:

— מיין טאטע איז אמאל נעפאה־רען אויף א שיף אין ער טרעטענקען נעווארען. פרעג איך דאס פישעלע, אויב עס האט באמנענט מיין טאטען.

— וואס־זשע ענטפערט עס? — פרענט דער בעל־חבית.

— ס'אי אזא קלוגעס, אז ס'אין נישטא מיט וועמען צו טענקן — ענט־פערט דער אריימאן.

האט מען איהם דערלאנגט א גרע־סער שטיק פיש.

— אט מיט דעם — שטיק פיש — קען מען קאחות שמועסען...

א בריף פון דער היים

(צוגלידערט אין צעפערזעלט)

פון אברהמיל

— וואס מאכסטו, פרייגד, א חוין נעזונד?

וואס שרייבסטו מיר ניט־נארן? איך נעה דאך אוים נאך דיינס א בריף, הלואי פון דיר צו הערען!

די צייטען, פונקט ווי טאג און נאכט, ווי נזירות און דעקרעטן, דא ביטען זיך א יעדע שעה אין לאנד פון די סאוועטען...

אט הייבט איז ביטער, ווי דער טויט, מיט מזל האבען זיך אצונד העברעאישע פאלאנען...

דארט דרוקט מען „שירים" — נייע ווערק, א פירוש אויף „יבמות", הגדות, פראקלאמאציעס פאר מעגליבע מלחמות...

די נייע רופ"ל־דרוקערייז חייסט: „קראסני־אינטשטאר"... אין כאסקוע מוטשען זיך איך א העברעאישעס טעאטער...

דער הויפט־אויפגאבע פון דער נייער ווייסער פאלקס־ליגע איז אויפצוהעלפען דעם ייִדישען פאלק אין אלע לענדער פון דער וועלט.

דער ווייסער פאלקס־ליגע איז אויפגעקומען אין אמעריקע אין איז אין אמעריקע אין אלע שטעטער פון דער פאראייניגטער שטאטען פון אמעריקע

ליעבע

(פארזעצונג פון פירדוש 3)

מבשם, ווייל געווים איז דא געווען שוידעס מישות. אה, ער וואלט שטארק נישמה נעהמען פאר דער האזיגער בייזער שפיל. אבער דער כלשה איז ניט געווען אין דעם צארען וואלט ער אויסגעמאכט. אויס'ן בידל. נאר א וויציג אין ער וואלט צודר סען אויף שטיקלאך, ער וואלט ציטראמ, ניט די פים דאס דאזיגע פאלטש בידל.

אבער באלד איז זיין צארען נעשטילט נעווארען, ער האט זיך הערמאכט או כען מאן דאס איז פארדיכטעט.

וויבער זיך נעזעצט צו דער ארבייט, האט נענומען מאלען, זיי ער האט נעריבט אן אהם איז אזוי נעמאנגען, אז אין א קורצער ציים האט א פריש כייערל נע־ דיכט ניט בייטע אויגען אן ניט א קליי נעם מויל פרייגדליך נעשמייכעלט צו אים.

ניט טרויעריגער פרייד האט דער קייזער נעקוקט אויף דאס בילד און האט אוכערזיג נעואנט:

— יא, דאס איז זי, אזא איז זי נע־ ווען, מיין גליבטע אוכפארגעסליכע קיי זערין.

און זיין אייגאל האט דער קאטער הער, וואס האט עס אלץ נעזעהען היכטער דעם מיר־שפאלט, פארגעליקט דעם קיי זער חתונה צו האבען ניט דער יינגער פאסטושקא וואס נעהט אלע פרוהמארנען ניט נעזואגט פארכיי דעם פאלאץ ניטן איהר סטארע, ווייל זי איז ווי צוויי טראפען וואסער עהנליך אויף דער שע־ נער מייזעלען און נאך אפשר שפהנער, האט דער קייזער שוייגענדיג אנגעהויבען דעם קאפ.

(„אילוסטרירטע וואכענבלאט").

נעלעהרנטער נעפינט באוויזיע או דאנטע איז נעווען א איד

פילאדעלפיא, (איטא).

אז עס זענען פארהן באוויזיע או דאנטע, דער בארימטער איטאליעני שער קלאסיקער און אוימער פון דער „נעטליבער פאטערדיע" איז נעווען פון אידישער אפשטאמונג, איז די ערקלערט ניטג וואס איז היינט נעמאכט נעווארען דורך דעם אידישען נעלערטען דר. אר־ טור ק. קוהן פון ניו יארק אויף א מי־ טינג פון דער אידישער היסטארישער נעזעלשאפט, וועלכער איז דא אפגעהאל־ טען נעווארען אין דראפסי קאלעדוש.

דר. קוהן באהויפטעט, אז נעוויסע שטעלען אין די וועלט פון דאנטע'ן און פון עמנואל חרומי, א אידישער דיכטער, וועלכער האט נעלעבט אין איטאליען אין דאנטע'ס ציימען, קאנען דאס באווי־ זען.

אין זייער פאטשיש וועלק, זאגט דר. קוהן, דערמאנט דאנטע זעהר אפט די ראלע פון תנ"ך, אין פר האט פיינ־ כאל ניט נעשריבען מיט נרינגשעצונג וועגען אידען כאטש די פריסטליכע שרייבסשטעלער פון יענער ציים פלעגען לייכאל ניט הירכלאזען די נעלעהנ־ הייט צו רעדען וועגען אידען אהן נרינג־ שעצונג.

כארפענטיער האט א איידישען אימפרעסאריא

ווין, (איטא). (דורך פאסט)

כארפענטיער'ס באקס־טיטעטש אין עסטרייך ווערט נעמאכט פון זיין אידי־ שען אימפרעסאריא הייניאוויץ, א פראצ־ זיונער וכוענישער איד, וועלכער אראנזירט פאר כארפענטיער'ן אלע אינטערנאציאנאלע באקס־טיטעשעס. דער וויינער מיעטש איז ניט נעלונגען. ער האט דערוויייל נעמיטן אפנעואגט וועלען אידי א שפעטערען טערמין, וויייל די כאי מען זענען נעווען לויטיג אין דער עולם איז ניט נעקומען. מיטן שאצט אן הייי נאוויצי האט ביי דעם דירעקטאל פאר לייטען עסטליכע טויזענד דאלאר.

דאנקאגונג

א הערציכער דאנק ווערט אויסגע־ דריקט פון אלע אפיסירס פון כלאק זקנים צו אונזער ווידזיען רבי בריקנער פאר זיין שעהנעם אפיעל ביים כושב זקנים כאנצערט אין לאוס ווינטער נארטען. אין צו אונזער אלדערמאן נ. פיליפס, אלר משערמאן ביי דעם אוועגט, אין צו די אלן כאלאנטין וועלכע האבען נעצייגט זייער מינסט אומיזם. עס איז וועדט צו כא כערקען דאס האבערמאנס מיינדער ווזי כאל נאוועלטי וועלבע האבען זיך אויסגע־ צייכענט מיט זייער קונסט אויפ'ן העכס טען ארט. זיי ארדרינען אנדערעגט אין אטטראקציאן צו וועדען פון נאנץ טארא־ מא אין אימעגענט. אין דעם נרעסטען דאנק צו דעם מענעדושער מר. בארנע־ שטיין פון לאס מעאטער. מיר ווינשען זיי נלייק אין אלע זייערע וועגען.

אפיסערס פון טארא־טאר

מושב זקנים

י. בערקאוויטש, פרעזידענט.

ב. ווייס, פרעזידענט.

ווערטלאך

אן אדלער כאפט ניט קיין פליענען.

* * *

פריה צייטיג, פריה פארפוילט.

* * *

ארבייטען פלייסיג אין שלאפען נע־ נוג, כאטען דעם כעזשעפ נעזונדט אוך קלוג.

האט איהר אויגען טראבע?
האט איהר קאפ שמערצען?

ראן זעהט זיך ניט דעם אידישען

אפטאמעטריסט
— און אפטישען —
וועלכער איז אויטאריזירט פון נאוורמענט

דר. הענרי הערריס

279 קאלעדוש סט.
(לעבען ספעדיינע)
אפען ביז 9 אזהר אין אוועגס

DR. HENRY HARRIS
EYESIGHT SPECIALIST
Phone Trinity 6604
279 College St. Near Spadina
Open until 9 p. m.

געלד צו לייהען אויף מארגעדזשעס

היישער קויפען און פארקויפען אינשורענס פון יעדען סארט נעוועלכער אן ביזנער פאפירען אין אלע אנדערע אינפארמאציעס ביי

J. H. GREEN & Co. 293 Spadino Av.
Tel. Trinity 3774

זוכט ניט!

דער כאן וואס קען פיקסען נרא־ כאצאנס, סקיילס, שלעפער רעפע־ רען, נייע שלוסלען, בייבי קערע־ דושעס אן סטאווס נעמאכט פון אלט ניי, איז דער גוט באוואוסטער

פ. שלייפער

אין 459—461 קאלעדוש סטריט
אז איך מאך גוט־אין בילינ. דאס וויייסט יעדער.
טעלעפאן טריניטי 6621.

הרב. ר' ש. פ. ריזענמאן

פון תפארת ישראל שוהל
זיין נייע וואוינונג איז אין
145 אנטאריא סט. קארנער קווין
סטריט איסט

נעהמט אויף אלע רבנישע אנגעלעגען־ טען, אויך ערשטער קלאס **מוהל** ניט דאקטאריש צייגניש. אריינע בתים. אן פון 8 ביז 10 אוועגס וועט דער רב זאגען א שיעור פאר'ן שולם נמרא ניט תנ"ס. יעדער איך איז וויללקאמען. טעלעפאן טריניטי J 3179

יעקב מ. בענעט

(פון בענעט און קעטצראו)

באריסטער, סאליסיטאר
נאטאריעס א. נ. ק.
2901 ראנרעס סט. וועסט טארא־טא
טעלעפאן רושאנקשאו 9077
וואוינונג טעלעפאן רושאנקשאו

וויסט איהר וועגען נענעראל וואולף, וועלכער האט איינגע־ נומען קענעדע פאר די ענג־ לענדער?

וועגען וואולף'ן אין וועגען אנ־ דערע וויכטיגע פערזאנען קענט איהר לייענען אין

א. ריינווייג'ס

נייעסטען בוך

קאנאדע - איהר נעשיכטע און ענטוויקלונג

צו באקומע (אין אלע בוכהאנד־ לונגען אין „זשורנאל" אפיס

לאיער ה. מ. לעהרער

רום 312 פעדעראל בילדינג. טעלעפאן עדעלייד 4651 — 4652
טארא־טא, אן פריוווע פאנרס פאר ערשטע אן־ צוויייטע מארניידושעס.

לאיער אי. סי. סאלאמאן

אפיס מעגינג משעמבערס, 72 קווין סט. וועסט—רום 207
טעלעפאן עדעלייד 3640 רעזידענץ טעלעפאן: מדרינישי W 5953

מיר קענען פארקיפען איער צוויייטען מארגידוש
אויך נעלט צו לייהן אויף ערשטע אן צוויייטע מארגעדזשעס.

פעקטאר און שולמאן, לאיערס

מענינג זשעמבערס 72 קווין סט. וועסט. טעלעפאן מין 4359.

לאיער ניערענבוים

אפיס: דאמיניאן באנק בילדינג
קארנער קווין און בעי.
טעלעפאן ארגיליי 7287.

וואוינונג: 226 בעווערלי סטריט.
טעלעפאן טרינישי 7406.

לאיער סאל אייזען

באריסטערס, סאליסיטערס, און נאטארים.
קאמישענערס פאר אנטאריא אין קוויבעק.
נעלט צו ליין אויף ערשטע אן צוויייטע מארגידושעס
דאמיניאן באנק בילדינג — רעזידענס
קאר. בעי און קווין סטריטס רום 4 — 484 מארקהאם סטריט.
טעלעפאן עדעלייד 3083. טעל. מרינס 1904 W

לואים מ. סינגער

לאיער און נאטארי פאבליק
קאמישענער פו זאלץ פרעווינצען פון קאנאדע.
לאא אפיס 154 סימקא סטריט.
די ניי טעלעפאן נאמבערס וענען:
עדעלייד 7965 און 7966

מאלדאוער־ און ראזענבערג

לאיערס אן נאטארים פאבליק
נעלט צו ליין אויף ערשטע אן צוויייטע מארנידושעס.
רום 507 פעדעראל בילדינג. ריטשמאנד סטריט.
טעלעפאן עדעלייד 2178.

לאיער גלאסס

רום 36—37 אימפיריעל באנק בילדינג. קארנער יאנג און קווין.
טעלעפאן עדעלייד 6089 רעזידענץ קענזינגטאן J 4206
נעלט צו ליין אויף מארנייזושעס.

טעלעפאן עדעלייד 7437. רעזידענץ: מדרינישי W. 7024.

לאיער לואים נ. סאקלאה

נעלט צו ליין אויף ערשטע אן צוויייטע מארנידושעס.
רום 212 מענינג טשעמבערס 72 קווין סט. וועסט

לאיער מ. נארדאו ב. א.

באריסטער, סאליסיטאר א. או. ו.
רום 822 פעדעראל בילדינג
85 ריטשמאנד סטריט, וועסט. טעל. מין 1150. רעזידענס טרינישי 4925

ס. קופמשיק

דער באוואוסטער רעסטאראטאר האט ערעפענט דעם
רומענין רעסטאראן און גריל
אין 276 קאלעדוש סטריט
איהר קענט דארטען באקומען אלע רומענישע מאכלים און אלעס
יואס אייער הארץ גלוסט.
מיר נעהמען אויך אן צו קייטערען פאר חתונות, באנקעטען און פארטיס.

דזשולערי דזשאנס

פון אלע סארטען, אלערלי מעדאלס פרייזאבע ווי איך פאר מתנות ווערען נעמאכט צו ארדער, אדער ריפיירט, ניים באוואוסטען דזשולער

מ. העלער

750 קווין סט. איסט
טעלעפאן דושעראד 7863
ליידיס פאקעט בוקס נעפיקסט גום און בילינ.

PANTAGES
NOW PLAYING
א שטורם פון טרויס
„דאס שיסטען פון דעון מעקגרין"
פון ראבער וו. סערווים'עס אומ־ שטערבליכע פאעמע „דהי ספעל פון דהי ווקאן". מיט
בארבארא לא מאר
לין קארטי מעי באש
פערסי מארמאנט
הויפט־פיטשור פונ'ם וואודעוויל־ פראנראם
„באהעמישע נעכט"
א קאלארפולער נעמיש פון נעואנג, טענץ אוך בילענדרינג שעהנהייט. אנהויבענדיג נעקסטען שבת:
„גיעלאפינג פיש"
די נרעסטע קאמעדיע וואס איז יוען איז'ן לייוועגט. נעוויזיען נעוואדען פאר אן עולם.

LOEW'S THEATRE
די נאנצע היינטיגע וואך
טאם מיקס אין
„לידיס טו באארד"
זעקס וואודעוויל־אקטען

חזן קאפלאנ'ס

נייער אדרעס אין
484 בראנזוויק עוועניו
טעלעפאן היקלרעפט W 6171
אפיס 11 קאלבארין סט.
טעלעפאן מיין 2307.

סעם סאלוויי

— האט די בעסטע —
הארטע קוילען

אלע סייזעס צו דעליווערען צו אלע טיילען פון שטאדט. ריכטינע וואג; טעלעפאנירט טרינישי 2442.
פארעפסט ניט צו נעבען אייער אדרעס.
רעזידענס 50 לייקווין עוועניו.

דר. ס. פערלמאן

דענטיסט
198A קווין סט. וועסט
טעלעפאן עדעלייד 7279
הויז טעל. היילקרעפט W 6373
אפען עוועניגס.

כלויז חזן וולאדאווסקי

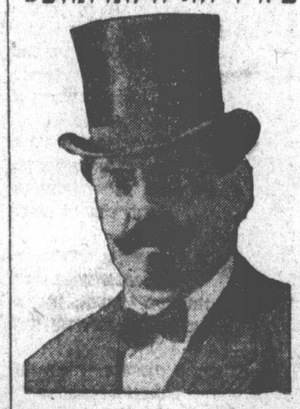

איז אנשפענדיג, ריין און פארויכטיג
אלם מוהל
און מסדר קידושין.
אלע עלטערען פון סינדער זאלען דאס נעהמען אין אנכעטראכט, ווייל דאס איז אין זייער איינענעם כענעפיט.
קאנטרי ליים קענען מיר אויך רופען אויף זייערע שמחות.
וואוינונג 62 בראנזוויק עוועניו
טעלעפאן פרינישי 1076.
פאר־ פרימע אומזיסט.

עלעקטרישען

חויז ווייערינג און ריפיירס, עסטי־ מיטס. קיין דושאב צו נרויס אדער צו קליין. קיין שפרען צו די דעקארא־ ציעס ביים פיקסען.
דושיי דזשייקאבסאן
27 באלהווין סטריט
טעלעפאן טרינישי J 3248

אויפמערקזאם

איהר ווענ הנאה האבען פאר אייער נעלט ווען איהר נעט אייער דושאב צו די יוניסיטי ארט דעקאריישינג. מיר פיי־ פערען, פיינטען אוך נרייזען אויער הויז אינסייד אוך אוטסייד מיט א צופרידענ־ שטעלענדער נאראנטי. נעט אייער אר־ בייט צו די יענינע וואס נייבען אייך א נאראנטי.
The UNITED ART DECORATORS
טעלעפאן לייקסייד W 5379
אדער טרינישי F 3894
5404-6-27)

קויפט אייערע קוילען פון
יאנאווער בראדערס

וואו איהר באקומט בלויז נוטע האראע קוילען.
288½ קווין סט. וועסט. רעזידענץ טרינישי 8781, אפיס טעל. עדלייד 3766

אפיס שטונדען: 9 פריה ביז 9 אזהר.
דר. א. ס. פאטמאן
טעלעפאן: עדלייד 4280
164 קווין סטריט וועסט

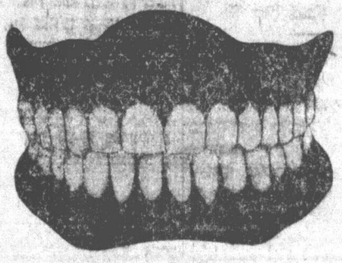

די פיינסטע סעטס

פון קינסטלישע ציינען וואס קוקען אויס פינקט ווי אייערע אין מיט וועלבע איהר פיהלט זיך פינקט ווי מיט אייערע אייגענע ציינען.

פויעלע מענשען האבען נעפונען פאר אוכעגלייך צו צאהלען דעם פריי־ וואס וועדט נעווארטלייך נעפאדערט פאר סעטס ציינען. אין די כעהר־ סטע אפיסעס רעכענט מען אמווינגסטענס 50 דאלאר פאר אויבערשטע אן אונטערשטע סעטס.

מיר האבען רעדוצירט דעם פריי

אויב עס איז וועגען א ציין אז פרייזיגן זאלען רעדוצירט ווערען צו א מינימום קאסט — איז עס אינצט די ציין.

א סינגל סעט קאסט אינצט בלויז $10.00
שקואמניישאן פרי

קראונס 22 קעראט גאלד $5.00
בריידש וואורק. פער צאהן $5.00
זילבער פילינגס אזוי ווי ..... 50 סענט.
ציינען נעריינינגס $1.00
שמערצלאוע אריינעהמען פין ציינען $1.00

Dr. A. S. FAUMAN
164 QUEEN ST. WEST

אויב איהר דארפט נע־ זעצליכע פאפירען

אלע נעזעצליכע פאפירען, סיטיזען פייפערס אפידייויטס א.ד.נ. ווערען נעמאכט פון

ה. ווינבערג

דושאמטים אף פיעס
אין אפיס פון „אידישען זשורנאל"
253 קווין סטריט וועסט

וויכטיג פאר האמילטאנער אידען

איהר באקומט ביי מיר טעגליכע, וועכענליכע און מאנאטליכע צייי טונגען פון אמעריקא אין קאנאדע אין

56 יארק סטריט (נעגנאיבער דעם קאטערשעל האטעל)

דעם „אידישען זשורנאל"

באקומט איהר יערען פריהמארנען פון דעם זעלבען טאג, איך נעהם אויך אן אלערליי
אדווערטייזמענטס פאר'ן „אידישען זשורנאל"

אויב איהר ווילט זיך סובסקרייבען פאר אידישע ציימונגען קענט אייך עס טאן דורך מיר מיט די בעסטע באהאנדלונגען. אלערליי ביכער און שריי מאטעריאלען קענט איהר גיי מיר באקומען.

ג. לואים 56 יארי סטריט, האמילטאן

טעלעפאן ניידושענט F 8045