A JEWISH CANADIAN DAILY Circulated All Over Canada And Abroad

THE HEBREW JOURNAL

דער אידישער זשורנאל

CANADA

לעזט אונזערע קלאסיפייד אדווערטייזמענט

VOLUME IV No 2061 Toronto, Wednesday April 10 1918 כ״ח ניסן פרשה תזריע מצורע תרע״ח מיטוואך דעם 10־טען אפריל, 1918 PRICE TWO CENTS

A S Freidus c/o The New York Public Library 476 Fifth Ave.

קאנסקריפשאן וועט איינגעפיהרט ווערן אין אירלאנד

ענגלישער פרעמיער ערקלערט אין פארלאמענט אז אינ׳ם יעצטיגען קריז זיס קען מעהר אירלאנד ניט אויסגעשלאסען ווערען פון מיליטער דיענסט, אז די מלחמה איז אירלאנד׳ס פונקט אזוי פיעל וויפיעל ענגלאנד׳ס, פרעמיער׳ס ער קלעהרונג רופט ארויס א גרויסען שטורם אין פארלאמענט און ווערט פיעל מאהל אונטערבראכען

50 און 55 יאהריגע וועלען גערופען ווערען צום מיליטער דיענסט

לאנדאן, אפריל, 9.

ווען די ניוס האט געבראכט דערצו אז מענער פון 50 יאהר און אינגלאך פון 18 יאהר מוזען געשטעלט ווערען אין קאמפף פאר פריהייהס דאן איז מעהר ניט מעגליך אויסצושליסען אירלאנד פון קאנסקריפשאן, האט דער ענגלישער פרעמיער לליאיד דזשאָרדזש היינט ערקלעהרט אין דער הארז אף קאמאנס.

דער פארלאמענט אין וועלבען אירלאנד איז פערטראטען און וועלכער האט איינשטימיג אהן איין שטימע גענגן ארייגגעפיהרט דאס לאנד אין מלחמה קען ניט אויסשליסען מעהר אירלאנד פון קאנסקריפשאן.

„איהר וועט ניט בעקומען דורך צוואנג קיין איין אירלענדער״, האט אויס געשריהען אויף דעם דזשאהן דיוילאן, דער פיהרער פון די אירלענדער.

דער כאראקטער פונ׳ם קאמפף וועלכען דאס לאנד פיהרט אז האט דער פרעמיער פארגעזעצט איז אזוי פיעל אן אירלענדער פינקט ווי אן ענגלישער.

פרעמיער אונטערבראכען

„מיר ווייסן ניט קיין קאנסקריפשאן אין אירלאנד״, האט געשריהען אלפרעד בירן, א אצ״איאלאיסטישער מיטגליעד פון רובלין. גלייך האט זיך אנגעפאנגען אין פארלאמענט א טומעל אין דעם פרעמיערס רעדע איז אונטערבראכען געווארען.

ווען עס האט זיך אויסגעלייגט שטעלט האט דער פרעמיער פארגעזעצט: „דער בעריכט פון דער אירלענדער קאנזעוועטיוון איז אויעקגעלייגט געווארען אן א זייט, דער בעריכט איז בלויז אנגענומען געווארען מיט א מאיאריטעט און אין איינשטימיג אן דערויבער נעהמען דערעגירונג אויף זיך די פארענטווארטליכקייט פאר אזעלכע פארשלעגע פון זעלבסט רעגיערונג, וועלכע זענען גערעכט און וועלכע קענען דורכגעפיהרט ווערען אהן גוואלד מיטלען.

עס וועט נאך געהמען עטליכע וואכען ווערען דורך דער העלדישקייט פון אונז זעלבע סאלדאטען וועלכע האבען זיך גלאזען צוריקטרייבען אבער ניט צוברעכען, און דאס וואס געגנראל פאש איז בעשטימט געווארען אלס דער הויפט קאמאנדיר איז געווען דער בעסטער בעשלוס אין דער בעסטער שריט וועלכער איז ווען עס איז געמאכט געווארען.

צוויי טערקישע ארמייען פערניכטעט

ריידענדיג וועגען דעם קעמפען אין פאלעסטינא און מעסאפאטאמיען האט לליאיד דזשאָרדזש געזאגט אז, צוויי טערקישע ארמייען זענען אויף די ביידע פראנטען פערניכטעט געווארען. די דייטשען האבען געשיקט אויף יענע ביידע פראנטען פערשטארקערונג און דערמיט האבען זיי אבגעשוואכט זייער דרוק אויפ׳ן מערב פראנט.

50 יאהריגע וועלען גענומען ווערען

נעהמענדיג אין אנבעטראכט די דאזיגע אלע אומשטענדען און די קריטישע לאגע האט דער פרעמיער ווייטער געזאגט וועט די רעגיערונג פארלייגען פאר׳ן פארלאמענט איינציג רעקאמענדאציעס צו העלפען דאס לאנד דורכצומאכען דעם יעצטיגען שטארקען שטורם.

עס טהוט מיר לייד צו זאגען האט ער פארגעזעצט אז די רעקאמענדאציעס פארדערען גרויסע קרבנות פון די פערשיעדענע קלאסען און גארנישט וואלט צו דעם ניט בערעכטיגט חוץ די עקסטרעמע נויט וועגען קריגסייגיקייט און דער פאקט אז די נאצי׳ען קעמפט יעצט פאר דאס הייליגסטע אין איהר נאציאנאלען לעבען.

די ענגלישע רעזערוועס זענען פיעל אויסגענוצט געווארען צו פערזיהלען דעם פאלק פון אבסאל אין אויב די שלאכטען וועלען פארגעזעצט ווערען אויפ׳ן זעלבען מאסשטאב דאן, דאן וועט דער אבפאל זיין א פיעל גרעסערער.

די פראפאציע פון מענער אין עלטער פון 42 ביז 50 האט דער פרעמיער געזאגט וועלכע קענען גענומען ווערען אין אקטיווען דיענסט איז ניט מעהר ווי 7 פראצענט. אין דערויבער וועלען די רעזערוו טריבונאלען דערגאנזיירט ווערען אין די גרענדע אויף וועלכע מען קען בעקומען עקזעמפשאן וועלען בעגרענעצט ווערען.

כלי קדש וועלכע זענען ביז יעצט אין גאנצען געווען אויסגעשלאסען פון דיענסט וועלען מוזען טהון אנדערע ארבייט חוץ אקטיווען דיענסט קיין מאן אונגער ווערען צו אן ארבייטען אין וועלכער עס איז אינלוסטריע.

עס איז דער צווועק פון דער רעגיערונג צו האבען א פעראייניגונג פון אלע אינ׳ם דומסריען, פון דר מיינונג אין מוניציע אינ׳ם דומסריעס זענען פיעלע העקרוטען גענומען געווארען און עס וועט נאך נויטיג זיין צו נעהמען 50.000 פון די אינדומסריעס אין גיכען.

דער מיליטעריישער עלטער פון דיענסט וועט געהעכערט ווערען ביז 50 יאהר און׳ם ספעציעלע פעלע ביז 55 יאהר.

אסקווית איינשטימיג מיט׳ן פרעמיער

דער געוועזענער פרעמיער אסקווית האט זיך אויפגעשטעלט צלייך נאכדעם ווי לליאיד דזשאָרדזש האט געענדיגט זיין רעדע און דער ערקלערונג אז ער איז פאר שטענדיג איינשטימיג מיט איהם, ווייל דאס לאנד געפינט זיך אין אזא לאגע אז די דאזיגע אלע קרבנות זענען א נויט ווענדיגקייט. ער האט אבער געפאדערט אז מעהר צייט זאל געגעבען ווערען דעם פארלאמענט צו פערהנדלען די רעקאמענדאציעס.

אננעקלאגט אין מארד

לויט די עדות וועלכע זענען געגעבען געווארען ביים „אינקוועסט״ פונ׳ם קאראנער נעהמ דזשורי זענען מאריס און ביטרים דעסאל א ברודער מיט א שוועסטער געבטען אין פאלס קאורט אנגעקלאגט געווארען אין ערמארדען א קליין קינד. דאס קינד איז געפונען געווארען אויף דער סקארלעט פלייס וועג.

ביידע אנגעקלאגטע זענען אבגעשיקט געווארען געמשפט צו ווערען פאר א דזשורי אין דער משפט וועט פארקומען אין די כאי סעסיעס.

זייער פערטהיידיגער איז לאיער ראבינעט.

שניידער האבען היינט א פערזאמלונג

אין אפיס פון דער שניידער יוניאן, וועט היינט אוועגד פארקומען א וויכטיגע פערזאמלונג פון די מענער שניידער.

אלע שניידער זענען געבעטען צו קומען צו דיזער פערזאמלונג, ווייל עס האנדעלט זיך וועגען א וויכטיגער אנגעלעגענהייט.

דער געבעל טיקעט-פעל קויף גרויס

דער פערקויף פון טיקעטס צו געבעלס פארשטעלונג קומענדען דאנערשטאג איז גאנץ גרויס.

די פארשטעלונג וועלכע די געבעל טהעאטער קאמפאניע וועט געבען אין מעסי האל, איז אראנזשירט פון חיגען ברענטש ארבייטער רינג 293 צו נוטסטען קראנקע מיטגליעדער.

די וואס ווילען העלפען מאכען די אונטערנעהמונג פאר אן ערפאלג, זענען געבעטען צו בעזאמרגען זיך ביי׳ם ווייטיגע מיט טיקעטס

געגנטראל לודענדארף דער אמת׳ער דייטשער הערשער

סאציאליסטישער רייכסטאג דעפּ׳טאט קריטיקירט שטארק די רעגיערונג בעשולדיגט זי אין נידערטרעכטיגקייטען געגען רוסלאנד פאר וועלכע דייטשלאנד וועט מיט איהר בלוט דארפען באצאהלען.

ניו יארק, אפריל, 9.

גראף פאן הערטלינג דער דייטשער רייכס קאנצלער אין בלויז די „צייכען ברעט״ פון דער דייטשער רעגיערונג, וועל בע ווערט קאנטראלירט פון דער מיליטערישער פארטיי אין וועלכער גענעראל לודענדארף איז דער הערשענדער פאקטאר, אזוי האט ערקלעהרט דעפוטאט האזע אן אונאבהענגיגער סאציאליסט אין דייטשען רייכסטאג דעם 27־טען פעבריואר.

האט אטאקירט די רעגיערונג

לויט די דייטשע צייטונגען וועלכע זענען דא היינט ערהאלטען געווארען בעל׳ דען האט דער דעפוטאט שטארק קריטיקירט די פאליטיק פון דער רעגיערונג. אין האט געזאגט אז נאך פיעל פריהער איז דער די מלחמה האט אויסגעבראכען האט זיין פארטיי געפאדערט פולע אויטאנאמיע פאר עלזאס לאטרינגען אין דער קעניגרייך שער פאליטיק, האט דעפוטאט האזע גע־זאגט:

עס מוז זיין אונבעגרייפליך צו אלע סאציאליסטען אז הונדערטער טויזענדער לעבענס ווערען אומגעבראכט בלויז פאר עלזאס לאטרינגען. די בורזשואזיע פאר־טייען פערזיכערען אז אין פאל פון א רע־פערענדום וואלטען די איינוואוינער פון עלזאס געשטימט צו זיין מיט דייטש־לאנד וואהרנס זשע שטרייבען זיי אן אלע זייערע קרעפטען געגען אן אפערענדום?

קען ווער עס איז זאגען אז דער אולטימאטום וועלכער איז געשיקט געווארען צו רוסלאנד איז אין איינקלאנג מיט דער פראנאראב וועלכע איז געמאכט געווארען צווישען דער רייכסטאג מאיאריטעט און דעם רייכסקאנצלער ווען דער האט פערגע־מען זיין אמט? דער בעפעלקערונג פון עסטלאנד ווערט ניט געגעבען דאס רעכט זיך צו פעראייניגען מיט רוסלאנד נאך דער מלחמה. רופט איהר דאס רעכט פון זעלבסט בעשטימונג? ווארום נעהמט איהר ניט אן קיין אמת׳ע שטעלונג? ווי קען ווער עס איז רייזען וועגען א דע־פענסיווער מלחמה און פארזיכערען אז מיר ווילען פון קיינעם נארישע צוגעהמען.

אונזערע קומענדע דורות ווע־לען מיט זייער בלוט באצאהלען

עס ווערט ערקלעהרט אז די דייטשע סאלדאטען אין מזרח טהון פאליציי אר־בייט. דער דייטשער סאלדאט נעהמט אן אנדער שטעלונג. דער דייטשער סאל־דאט וויל ניט זיין דער תלמיד פון דער רו־סישער רעוואלוציע.

נעגען דער פערזיכערונג וועלכע איז אונז געגעבען געווארען אז מיר וועלען זיך ניט אריינמישען אין דיא רוסישע אינער־ליכע אנגעלעגענהייטען אז זי יעצט אונ־טערווארפען געווארען אונטער׳ן יאך מיר פראטעסטירען דעריבער העפטיג געגען דער נוואלט פאליסי

דער אופן ווי אזוי פריעדען איז גע־שלאסען געווארען אין מזרח קען בלויז שע־דיגען דייטשלאנד

אונזערע קינדער און זייערע קינדער וועלען דארפען מיט זייער בלוט באצאהלען פאר די פאלגען פון דער דאזיגער שטע־לונג אונזערער. און ווי אזוי רופט זיך אב די שטעלונג אויף אונזערע שונאים אין מערב? קען ווער עס איז גלויבען אז נאך דעם אולטימאטום וועלכער איז געשי־טעלט געווארען צו רוסלאנד וועט וועלכע עס איז רעגיערונג וועלכ האט נאך ניט אין גאנצן ציזאמענגעבראכען אנפאנגען אינגערהאנדלונגען מיט דייטשלאנד וועגען פריעדען?

ער האט אויך בעשולדיגט דער רע־גיערונג אז זי האט צוריקגעהאלטען אלע ריסישע דראטלאזע טעלעגראמען וועגען פריעדען.

ריידענדיג וועגען די לעצטע סטרייקס אין דייטשלאנד האט דע האזע געזאגט:

דער רעגיערונג איז געלונגען צו פער־שפרייטען גרויס ביטערקייט צווישען די ארבייטער מאסען, אבע דדי יאנואר סטרייקס וועלען פערבלייבען אין דער הים מארץ פון דער מלחמה אין די דייטשע אר־בייטער קלאסען וועלען ניט אויפהערען צו קעמפען פאר דער דעמאקראטיזירונג פון דייטשלאנד.

רוסלאנד וועט זיין געצוואונגען צו ערקלעהרען קריעג

ניקאלאי לענין ערקלעהרט אז יאפאן צווינגט רוסלאנד צו ערקלעהרען איהר קריעג.

מאסקווע, אפריל, 9.

ניקאלאי לענין דער באלשעוויסטי־שער פרעמיער האט היינט אין א רעדע פאר די קאמיסארען ערקלעהרט אז רוס־לאנד וועט מעגליך געצוואונגען זיין צו ערקלעהרען קריעג יאפאן, אין צוזאמענ־האנג מיט דעם וואס יאפאן האט געלאנ־דעט סאלדאטען אין וולאדיוואסטאק.

יאפאן פערזיכערט ווידער

מאסקווע, אפריל, 9.

די יאפאנעזישע פערטרעטער האבען ווידער ארויסגעלאזען אן ערקלעהרונג אז די לאנדונג פון די יאפאנעזישע סאלדאט־טען אין וולאדיוואסטאק איז א דיין לא־קאלע אפערע און האט גארנישט צו טהון מיט דער אלגעמיינער סיטואציע אין אז די גאנצע אנגעלעגענהייט וועט גאר אין גיכען ערלידיגט ווערען.

ווילען מאכען רעספּראסיט אויף וואל

מאסקווע, אפריל, 9.

אין קורצען וועט דא געהאלטען ווע־רען א קאנפערענץ צווישען פארשטעהער פון דער „קענעדיען וואל קאמישאן״ מיט די וואלען פראדוצירער פון קענעדע מיט׳ן צוועק צו זעהען אנווענדען אלע מיטלען אז קענעדער וואל זאל אויסגעראבייט ווע־רען אין פערבריוכט ווערען אין קענעדע.

ביי דער זעלביגער קאנפערענץ וועט אויך דיסקוטירט ווערען די מעגליכקייט צו מאכען רעספּראסיטי מיט די פעראייי־נינגטע שטאאטען וועגען וואל. אזוי אז וואל זאל מעגען אריינגעפיהרט ווערען פון איין לאנד אין צווייטען אהן דעם צו דארפען צאהלען פארצאהל.

פערלאנגען ניט צו געבען לייסענס צו אויסלענדער

די פאלס קאמישיאנערס ניט ארויסצוגע־בען קיין שטארטישע לייסענס צו אויס לענדער.

ישער גאס
יזאציעס, סאסייעטיס

ראל מיטינג פאר שבת אוועגד אפריל
13־טען אנצוגעהן ווייטער מיט דער
ייט
3. אז די חברה זבחי צדק דארף
פאליטיק ניט פיהרען די חברה זבחי
איז קיין פאליטישע נור א שטאדטי־
אינסטיטוציאן
4. אז די רבנים זאלען זיך ניט מיר
אין די ביזנעס פון דער חברה זבחי
נור אין די ענינים פון שאלית, איסר,
ר, כשר וטריפה.
5. אז דער פאנד וועט געשאפען
ען וועט די חברה זבחי צדק אויס
הלען 2 קאמיטעס, איין קאמיטע
דאז אין קאמיטע מיט דער השגחה
בשרות, און איין קאמיטע מיט דער פעהיגע
עסלייטע וועלכע זאלען האבען די
אבען צו פערהאנדלען מיט די שוחטים
מענערדזשען די אינגאנצען די אויסגאר
מיט וועלכע אויף א ריכטיגען ביזנעס
הרט ווערען אויף א ריכטיגען ביזנעס
טעם, עס זאל קענען האבען א קיום
ען זאל זיין א בבור פאר דער ארטאר־
ישער קהלה אין טאראנטא
די חברה זבחי צדק זענען מיט דער
ונג אז זיי וועלען געווענען די סיפ־
פון אלע טאראנטאר אידען און
לפאר אין אז עס וועט חלילה קיין
ניט וואגען צו מאכען הינטערקאלי־
פליטיק צו זיין א שטערונג אין
ארביט.
די פרעס קאמיטע פון דער
חברה זבחי צדק טאראנטא

גראמען אין רוסלאנד

סוכוראן, בעסאראביער איז פאר
ן א שרעקליכער פאגראם אויף אי־
ן געוועזענע סאלדאטען און דיא
רצע מאות זענען בעפאלען דיא אל־

מען בערויכטעט אז 25 אידען זיינען
טעט געווארען און פיעלע זיינען
ואונדעט. די מייסטע אידישע
אן קראמען האט מען געפונען
די קהלות פון ענדיגא און בעל־
אבען עהנליך געלייטען פון באנדעט
אנעס אונדער האבען מעהר פעראזען דיא
ד בעפעלקערונג אין א שרעקליכער
קייט. אין ענדהאנא זיינען פיעלע
ן פערוואונדעט געווארען.
ס א פאלגע פון דיעזע אבזרוים׳דיגע
הען האבען די אידישע נעמיינדען
ר דאזיגע דריי שטונא דאך ארגאניז־
מיליין כוח צו דערלאזען עהנליכע
ה הוליגאנסקע סצענעס און עס איז
אידישער שוין מיליין געלונגען
ן א פחד, און ארויסרופען דיא
דעם אידישען איינענטהומס און זינגס
דונג פון דער אידישער מיליין
ן זיי איינגעמיערדען עפענטליכע רייד
מיט די אידישע איינוואהנער
זייער פריהערדיגען סטראשונגען
ן וועלען אויף דאס ניט מאכען פאגר
ם.

פאר די מלחמה קרבנות

מיטעס זלאטע ליפשיץ פון 62
נגטאן עו. האט געגעבען א דאר
פאר די מלחמה קרבנות צ״מ
שורער מר. ה. וויינבערג, אלס
נדר יום כפור אין מיקאר סט.

(2926)

לום עליכם׳ס
2־טע אויסגאבע
4 בענדער איז שוין פערטיג.
סקריבשאן פריי
$3.21
ס איז די פליכט פון יעדען איינ־
אידען. צו האבען ביי זיך שלום
׳ס ביכער.
סובסקרייבט זיך זאפארט
מיר האבען אויך די ערשטע 4 בענ־
— קאנטרי אדרעס פינקטליך
עט
אנעמטען פיר טאראנטא
דווארקינ׳ס
בוכהאנדלונג
דאנדעס וועסט פון קאל. 4029

אויסגעשמירטן מיט סמאלע אוז בעקלעפט מיט פעדערען

פאר מאכען פרא־דייטשע בעמערקונגען אין סטראשען א סאלדאטס׳ אלמנה מיט אן אייזען.

דערפאר וואס ער איז בעשולדיגט געווארען אין מאכען איינינע פרא־דייט־שע בעמערקונגען אין פאר סטראשען א סאלדאט׳ס אלמנה מיט א שטיק אייזען, איז דער פרעדריק ספייר פון 2 דזשורזי עוועניו אריינגעפיהרט געווארען פון זיין היים ארום 9 א זייגער נעכטען אוועגד און נאכ־דעם ווי מען האט איהם געצוואונגען צו קוישען דעם קענעדער פלאג און זיינגען „גאד סייו די קינג״ האט מען איהם אויסגעשמירט מיט סמאלע און בעקלעפט מיט פעדערען, חוץ חלעב, קולאטעס און טרומענע קלעפ.

בעטהייליגט פון דער הייליגער אר־בייט האבען זיך פון פערציג ביז פופציג צוריקגעקעהרטע סאלדאטען וועלכע האב־בען אין זייערע הענט נעהאט אן אונטער־נעשריבענעם סטייטמענט אז ספייר האט נעמאכט איינינע פרא־דייטשע בעמער־קונגען וועגען דער מלחמה און האט גע־טראשעט טרם. לאהמס זיינע א שכנה מיט א שטיק אייזען. איהר מאן איז געווע־טען געווארען ביי דער שלאכט פון וויטס־רידזש.

ספייר האט געזאגט אז אלעס איז ניט געשטויגען אין ניט געפלויגען נאר דאס איז ארויסגעקומען צוליעב איהרע קינדער, וועלכע האבען זיך צו איהם גע־טשעפעט.

די סאלדאטען וועלכע האבען זיך אין דעם בעטייליגט האבען ערקלעהרט אז דאס איז בלויז אן אנפאנג פון עהנליכע בע־האנדלונגען וועלכע פיעלע עלינענס וועלען בעקומען אז די קומענדע אויף דער טאגעס אדרעסונג זענען די בולגאריש סטוי־דענטען אין אוניווערזיטעט.

איהר מוזט אבגעבען חשבון

אטאווא, אפריל, 9.

די קאמיטע וואס האט געראפט אייסארבייטען די רעגולאציעס וועגען דעם נאציאנאלען רעדזשיסטריישען פון אלע פרעמדען און מענער וואס געפינען זיך אין לאנד איז שוין פערטיג מיט איהר ארבייט. די רעגולאציעס זענען איבערגעגע־בען געווארען אין די הענט פון קאבינעט צום גוט־הייסען און דאן פראקלאמירען איבער׳ן גאנצען לאנד.

דער פלאן איז דאס דער רעדזשיסט־ריישאן זאל פארקומען אויפ׳ן זעלבען אופן ווי א וואהל. עס זאל ניט מעהר רויערען ווי אן איינציגען טאג. עס וועט בעשטימט ווערען א געוויסער טאג וועלכער וועט וואהרשיינליך זיין אין מיטען פון חודש יוני, און אין יענעם טאג וועט יעדער מאן און יעדע פרוי זיך מוזען רעדזשיסטרירען. אאר ניט אויספאלגען דאס געזעץ וועט מען בעשטראפט ווערען.

דער צוועק פון דעם דאזיגען רעד־ישסטריישאן איז אויסצוגעפינען וויפיעל עס פעהלט זיך מענער אין פרוען, אר־בייטער אין קענעדע, און ביי וועלכען פאך יעדער איינציגער איז בעשעפטיגט. די אבזיכט פון דער רעגיערונג איז אויס־צוגעפינען וויפיעל מענשען עס זענען בע־שעפטיגט ביי פאבען וועלכע זענען פון א נאציאנאלער וויכטיגקייט און וויפיעל עס ארבייטען ביי אזעלכע פאבען און וועלכע מען וואלט זיך געפאבען בענעהען איצט אין מלחמה צייט.

פעראייניגטער קאנצערט דער גרעסטער ערפאלג

נעכטען אוועגד איז אין דער גע־שיכטע פון די טאראנטאר קאנצערטען פער צייבענט געווארען דער גרעסטער קאנ־צערט ניט נור פון דיעזען סיזאן, נאר פאר א רייהע סיזאנען פון פיעלע יאהרען.

ניט נאר איז דער גאנצער מאסעי האל געווען איבערפיילט, נאר הונדער־טער עקסטרא שטוהלען זענען נאך צוגע־שטעלט געווארען, און טראץ דעם אלע־מען, האבען זיך נאך טויזענדער מענשען געמוזט אומקעהרען אויף צוריק.

דער פעראייניגטער קאנצערט פון אלמא גלאק און אפרים צימבאליסט איז אלזא געווען א גרויסער ערפאלג, און דער עולם, וועלכער איז געקומען איז ניט ענטטיישט געווארען.

דער ערשטער אויפ׳ן פראגראם איז געווען הער צימבאליסט וועלכער האט געשפיעלט ספאר׳ס א קאנצערטא, דאן זענען געקומען א רייהע נומערען פון אלמא גלוק, און א רייהע אנדערע ווייאלין נו־מערען פון צימבאליסט׳ן חוץ איינינע גוטערען, וועלכע זענען דורכגעפיהרט גע־ווארען פון זיי צוזאמען.

מאדאם גלאק׳ס פראגראם האט אויך געהאט איינינע רוסישע ליעדער און דאס אידישע פאלקס ליעד „אלי, אלי למה עזבתני״ און די אלע נומערען האבען אזוי גוטשחן געווען ביים עולם, אז חוץ „ענ־קארס״, האט זי זיי נעמוזט איבערזוג־לען, בעזונדערס דאס קליין־רוסישעס פאלקס ליעד „אז סאסיערא באסא בילא״

חוץ דער פראגראם האט מאדאם גלאק געזונגען איינינע אמעריקאנער ליע־דער, און אויך א שאטלענדיש פאלקס־ליעד. דאס לעצטע איז בעגלייט געווא־רען אויף דער פיאנא פון הער צימבא־ליסט׳ן זעלבסט.

צווישען די בעזוכער איז געווען צו בעמערקען א גרויסע צאהל אידען.

מעג צווינגען צו געבויכען היידרא עלעקטריק

קאמיטשאנער הערס, וועלכער איז דער עהרען־בעהייצונגס קאנטראלער פון אנטעריא האט געבטען ערקלעהרט דאס ער האט ערהאלטען א ידיעה פון דעם בע־הייצונגס קאנטראלער פון קענעדע געבעג־ריג איהם די מאכט צו צווינגען יעדען איינ־ציגען בעל הבית פון א פעקטאָרי, שאפ אדער אירגענד וועלכע טייל פון דער איינ־רוסטריע, וועלכער געבריינט קוילען אויף צו בעשאפען דאמף צום בעטרייבען זיין מאשינערייע, צו געבויכען היידרא עלעק־טריציטעט. אויב נאך זיין מיינונג איז נאר מעגליך אז עלעקטריק זאל געבויכט ווערען. יעדער איינציגער בעל הבית וואס וועט ניט אויספאלגען א בעפעהל פונ׳ם בע־הייצונגס קאנטראלער וועט קאנען בע־שטראפט ווערען ביז פינף טויזענד דאלאר

דער געבעל טיקעט-פעל קויף גרויס

דער פערקויף פון טיקעטס צו געבעלס פארשטעלונג קומענדען דאנערשטאג איז גאנץ גרויס.

די פארשטעלונג וועלכע די געבעל טהעאטער קאמפאניע וועט געבען אין מעסי האל, איז אראנזשירט פון חיגען ברענטש ארבייטער רינג 293 צו נוטסטען קראנקע מיטגליעדער.

די וואס ווילען העלפען מאכען די אונטערנעהמונג פאר אן ערפאלג, זענען געבעטען צו בעזאמרגען זיך ביי׳ם ווייטיגע מיט טיקעטס

פרץ אינסטיטוט פער־זאמעלט זיך היינט

צום ערשטען מאהל וועט זיך היינט דער פרץ פאלקס־אינסטיטוט פערזאמלען אין זיין איינגען הויז אין 5 גרענדזש ראוד.

מיטגליעדער און פרייזנד זענען גע־בעטען צו קומען אין צייט, ווייל פיעלע נויטיגע אראנזשמענטס דארפען געמאכט ווערען וועגען דער ערעפענונג פונ׳ם אינס־טיטוט, וועלכער ווערט ערעפענט וונטאג

די שוואַרצע מאכט

א ראמאן פון פער שווערונג און אינ־טריגעס אין דעם 15טען יאָהרהונדערט

בעאַרבייט פון ב. פ.

(84־טע פארזעצונג)

אלפאנס'עס ברוסט ווערט אויפגע־ברויזט מיט צאָרן איבער דיזעזע אונמע־שען הערענדיג וויערע אונפערשעמטע, גיערערטרעכטיגע שפאַנ־ ווערטער ווענען איהם און דעם שפאַנער. אין זיין אונ־מעכטיגען כעס קריצט ער מיט די ציינער, אבער ער מוז שווייגען, על טאַר זיך ניט ערלויבען איין בייזען ווארט אויסצושפּרע־כען, און דערזעלבער צייט פליסטערט בעניטא צו איהם:

— העלפט מיר נור, איך וועל נאָר היינט קענען ווי עס איז ארבייטען. היינט אוועגד וועל איך אייד ערקלערען מיין סוד וואס וועט אייך געבען די מעגליכ־קייט אראָפּ צו דרינגען צו דער געזונטע־נער שיף, אויפ'ן גרונד פון ים.

דאס שיף איז ארויס פון האפען און אוועק אין אפענעם ים, וואו זי דאַרף ארום פאהרען וועהרענד די נעכסטע אייר־ניגע טעג. די שלאַפען מוזען יעצט נאָר שווערער ארבייטען און די סאלראַטען הערענ'ניט אויף זיי אנצוטרייבען דערצו. אזוי דאס דער שוויים גיעסט זיך איבער זייערע קערפּער און זיי פענען שוין קוים. דעם אטהעם אבצייהען, ווען אייליגע זייר־נען פון קרוים מאַרשרעניש אונטער די ברענענדיגע זונען־שטראהלען. געפאלען אין אהנמאכט און ארויסגעלאזען די רו־דערס פון זייערע הענד זיינען די באר־בארישע סאלדאטען אויף זיי ארויפגעפאַ־לען און אזוי לאנג געשלאגען מיט גראבע שטעקענס, ביז די אונגליקליכע, פער־פלובענדיג זייער איינענעם לעבען האַ־בען זיי נעמוזט אנשטרענגען די לעצטע קרעפטען ווייטער צו ארבייטען.

אבער אלפאנס, מיט זיין מערקווירד־דיגער ריזענ'קראַפט, האט אלעס גע־קענט איבערטראגען און איהם אין גע־ווען ניט שווער צו פיהרען דעם רודער פאר זיך און זיין קראַנקען פריינד בעניטא, די אויפוועהער, איבערהויפּט דער גרויזאַם־ווילדער סאלראט נאספאַרד. האבען גע־קוקט דאַרויף זעהר קרום, אנפאנגס פלע־גען זיי זוכען מיט דעם ווענעציאַנער שפלאף צו לאכען און איהם נעהנטער צו קומען. אבער אלפאנס האט דיזע גראבע קערלס מיט בליהען פון פעראכטונג צור־ריק געוויזען. דאס האט די סאלדאטען זעהר נעקרענקט און זיי האבען אומער גע־זוכט א געלעגענהייט מיט אלפאנס'ן אב־צורעכענען און זיין שטאלץ צובריעכען. אבער ער האט אלע בעפעהלען און די שווע־רע ארבייט פינקטליך ערפילט. אזוי דאס זיי האבען קיין אורזאכע ניט געקענט האַ־בען איהם עטוואס צו טהון.

בעניטא האט דעם קאַנצען טאג גע־קרעכצט אונטער די פורכטבאַרע היץ און די מוט שוואכקייט, וועלכע איז איהם זעהר אפט בעפאלען ער פיהלט אז זיינע שטונדען זיינען שוין נעצעהלט און ער דאנקט גאט דאפיר, אז ענדליך וועט ער שוין באלד פון זיין פיין אויסגעלעזען וועג־דען. יערע מינוט וואַרפט ער אויף זיין ווענען פריינד אלפאנס בליהען פון ליעבע און בעזאָרגערונג, איהם, דיזען ערהאַ־בענעם וועט נאך געוויס געלינגען אין זיין לעבען פיעל וויכטיגעס און גוטעס אויס־צוטהון; אויף איהם מאכען דיזע פורכט־באַרע, אונשולדיגע ליידען קיין איינדרוק פון שוואכקייט. גלאַדע פערקערהט: זיין הערפער ווערט נאר מעהר פעשטארקט און זיין זעעלע געלוסטערטער, מיט פרייד און צופריעדענהייט ערפילט איהם דער געדאנק אז גראַדע דיזער ערגלער יונגער מענש איז צו איהם געבראַכט געוואָרען אין די לעצטע צייטען פון זיין לעבען און ער בעטראַכט דיזען צופאל אלס א בעזונ־דערע געטליכע גנאַדע, אלפאנס פעזאַרא איז פאלקאמען ווירדיג זיינע ייבטהימער צו ירש'ענען און אין זיינע הענד וועלען דיזע אוצרות געברויכט ווערען פאר די בעסטע צייכלען, פאר דעם וואהל ערר מענשהייט.

אז עס איז נאכט געוואָרען און האט שיף האט זיך אבגעשטעלט אויפ'ן מיטען ים איז דער שפאַנער געפאלען אויף דער האַרטער באנק מיעד בין צום טויט. זיין ברוסט ארבייט שווער. אזוי ווי אין א שרעקליכען קראַמפּף אבער ער בעהערשט מיט די לעצטע קרעפטען זיין שוואכקייט. אום אלפאנס'ן נאך עטוואס צו ערקלערען איידער זיין לעצטע שטונדע איז געקו־מען.

אלפאנס גיעט איהם פון זיינע זאַפ־טיגע פרוכטען עטוואס צו ערקוויקען און בעט איהם אונטער זיין מאנטעל. אז די קראַנקע גליערער פון דעם אונגליקליכ־ען זאלען ניט שטארק אנגעדריקט ווערען אויף דער האַרטער רודער־באנק. און צו דער זעלבער צייט פליסטערט ער צו איהם גאנץ שטיל:

— איך האב דעם גאנצען טאג נאכ־געדאכט וועגען אלעס וואס איהר האט מיר די פאריגע נאכט פערטרויט. און נאך א לענגערע איבערלעגונג בין איך געקומען צו דעם בעשלוס אייער ירושה אנצונעה־מען. וועלכע וואלט דאך זאגסט יערענ־

ביזנעס שאנסען

דייזערס צו פיקסען

רייזארס קלינגלאר נעשארפט פון עקספערטען 1 גיללעט. 35 סענט א דאזען עווער רעדי 25 סענט. שיקט צו אלבערט קיען עידוש קאמפאניע 180 באטהווירסט סטריט טאראנטא. טעלעפאן ארעלייד 153
11448

ל. וויינטראוב

איך מאך נייע גראוועל דעכער און פיקסען, אויך אלע בלעך ארבייט צו די בילינגסטע פרייזען. אלעס איז גאראנ־טירט, נאכפרעגען 1160 דאנדאס סטריט וועסט, קאָרנער אסינגטאן טעלעפאָן קאָלעדוש 2096.

658—5—7

פייפערהענגערס

וואַלפּייפערס, אוך פיינטש און וואַרני־שעס צו די בילינגסטע פרייזען. וואַלפּיי־פער דזשאב לאָטס 3 סענט און העכער.

סעם פויזנער 156 דאנדאס סטריט וועסט. טעלעפאָן אדעלייד 3921.

424 4 15

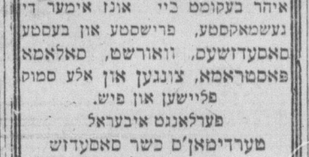

כשר וואורשט פעטכארי

איהר בעקומט כיי אונז אימער די נעשמאקסטע, פרישסטע און בעסטע סאסעדזשעס, וואורשט, סאלאמא פאסטראמא, צונגען און אלע סמוק פליישען און פיש.

פערלאנגט איבעראל

טערדימאן'ס כשר סאסעדזש

מיט ן רויטען לייבעל

266 פארלאמענט סטריט

טעלעפאן מיין 909

ארדערס דעליווער איבעראל.

כלויז הון וולאדאווסקי

איז אנשטענדיג, ריין און פארזיכטיג

אלם מוהל

און אלם מסדר קידושין

אלע עלטערען פון קינדער וואלען דאס נעהמען אין אנבעטראכט ווייל דאס איז אין זייער איינענעם בענעפיט. האנטרי לייט סענען מיר אויך רופען אויף זייערע שמחות.

וואהנונג 62 בראנזוויק עווענוי. אין טעלעפאן קאָלעדוש 1076

פיר ארימע אומזאנסט

פאטראנייזט

הון קאפלאן

די אדזאכע וואָרום יעדער איד דאַרף פאטראנייזען הון קאפלאן איז בעוואוסט צו יעדען. — ווען איהר נעהמט אין אנ־בעטראכט וואס הון קאפלאן האט אויס־נעמהען אין די לעצטע 12 יאהר אין מאַ־ראנטא און טהוט נאָך יעצט פאר דער מענשהייט זיינען מיר זיכער'אז איהר וועט ליעבערס פאטראנייזען דעם יענינען וועל־כער האט עס ווירקליך פערדיענט און דאס איז קיין אנדערער ווי הון קאפלאן מוהל ומסדר קידושין 73 בראנזוויק עוו. הויז טעלעפאן קאָלעדוש 4149. אפיס 297 קווין סט. טעלעפאן אדלייד 239.

קעש

גרעסער דער פלאץ

בילינגער די סחורה.

צוליעב מיין פערגרעסערטען פלאץ אין 145½ קווין סטריט בין איך אימשטאנדע צו פער־קויפען גוטע דיימאנדס און דזשעלערי פיעל בילינגער ווי פריהער, ווייל איך זוך פאסטומער מיין נאמען איז א גוטע גאראנטיע אז דאס איז אמת, ווייל אזוי זאגט „קעש".

קומט זעהען מיין גרויסען אויסוואהל פון דעם נייעם סטייל, און ווערט מיין קאסטומער

מער פאר קעש, אדער קרעדיט.

ספעשיעל סייל אויף וואטש ברעסלעט 14 קערעט 15 דזיס. מאוומענס $17.50.

בילינגער ווי האלסיוי

טעלעפאָן אדעלייד 3588.

The G. KASH Jewellery Co. 145½ Queen St. W.

פאטראנייזט די איינציגע אידישע ווינדא קלינינג קאמפאניע

מיר אטענדען צו אלערהאנד הויז, פעקטאָרי, אפיסעס און סטאָר קלינינג. בעסטע ארבייט צו די בילינסטע פרייזען. מיר מאכען קאָנטראַקטען מאָ־נאַטליך און יעהר־ליך. 10 טעראלי סטריט. טעלעפאָן עדעלייד 3087.

ווארט ניט לאנג.

טעלעפאָנירט גלייך

NEW YORK WINDOW CLEANING COMPANY. - 10 TERAULEY ST

חתן כלה

זאלען דאס נעהמען איז אכט!

מערידזש לייסענס

קאן מען קריגען

אין אכפיס פון

אידישען זשורנאל

נאטיס! נאטיס!

די יעניגע וואס וועלען דאָ נעהמען ווייערע מערידזש לייסענס וועלען פרינען נערדזוק א שעהנעם בעריכט פון זייער חתונה פריי.

בענוצט זיך מיט דיעזע געלעגענהייט!

אדרעס פון דעם זשורנאל:

251-253 קווין וו.

אויטאמאבילס און סופלאיס

אלע פארשיעדענע סארטען באזונדע רע־שטיקלאך — מיר זענען די אריגינע לע מענשען צו פארקויפען די באזונדערע שטיקלאך, אונזער סטאק פון א ביסעל גע נוצטע באזונדערע שטיקלאך פון די פאר שיעדענסטע סארטען נעמאכטע קארס זע נען די מעהרסטע אין קענדע נאכמעהר; ווען איהר ארדערט ביי אונז זענט איהר זיכער צו זיין צופרידען. מיר גאראנטי רען אומצוקעהרען אייער געלד זעהט שאא וועגען דעם. שאא'ס אויטא. סאל־וואַרדזש פארט סופלאי דזשאנק. 3384 927 דאפרין סטריט טאראנטא.

363—4—13

חזן מאנאוויטש

מוהל ומסדר קידושין

ראַרף זיך ניט ריהמען, אלע ווייסען, אז ער איז א קינסטלער.

קאנטרי לייט קענען מיר אויף אר־דערען. אדרעס 233 בעווערלי סטריט. טעלעפאָן קאָלעדוש 2033.

ס.ל. ספעקטאר

פון 179 באלדווין סט.

רעפּרעזענטירט

ניויארק לייף אינשורענס קא.

אפיס 24 קינג וועסט. טעלעפאָן מיין 3217

טעלעפאנירט מיר און איך וועל גלייך קומען.

אברהם קאהען

באַרריסטער

נאטארי פאבליק

קאָמישאָנער פיר נעהמען

אפידייוויטס

Office Sun Life Building
60 Victoria Street
Main 2684
Residence, 7 Salem Ave. Juncti on 1545

דיזער פלאץ איז צו פערקויפען

דיזער פלאץ איז צו פערקויפען

דר. ס. פערימאן

דענטיסט

341 באטהווירסט סט.

(נעבען ארמהור סטריט)

טעל. קאלידזש 5720

דר. ד. א. סינעל

דענטיסט

קאָרנער סט. פעטריק סט. און ספּע־דינא עוו. אפיס טעלעפאָן קאלידזש 6073 הויז טעלעפאָן קאלעדזש 6937

פ. דייוויס

205 דאנדעס סט. וועסט.

מאנופעקטשורער פון די בעסטע באָיעס סוטס, און אוועדקאוטס האָט א נייעם סטאק צו פערקויפען צו ביי־ליגע פרייזען.

כ'זוך אז עקספּיריענסד פארטנער צו מיינע ביזנעס וועלכע וועלען פער־גרעסערט.

שערמאן, און שטריקמאן

בלעכערין, און פלאמבעריי ווערט גע־מאכט צו די בילינגסטע פרייזען אויף ווערט געמאכט בראנז און קאפּער אר־בייט 527 קווין סט. עדלייד 2055 פעקטאָרי אין 64 דזשאהן סט. עדלייד 5593

מ. נרייזמאנס

ניו־יארק כשר וואורשט

סטאר און דעליסאטעסי

האָלסייל און ריטייל

קאָנטרי ארדערס דעליווערט

70—72 טשעסטנאט סטריט

טעלעפאָן מיין 6203

מ. ראטני

אקאונטענט אודיטאר.

מאכט אויידיטס, און אינוועסטיגירט סיסטעמען. 48 אויידלסקארט עוו. טעל. דזש. 4856

מ. בראון

פייען, לייף, עקסידענט, פליט נלאס, און אוטאמאביל אינשורענס.

איך פליים פייער אינשורענס אויף בילדינגס, פארניטשור און סטאק אין די זיכערסטע טאריף קאמפאניעס. שנעלע אטענדענס און ראיעלע בעהאנד־לונג נגראנטירט.

M. BROWN
(47 Seaton St, Phone M. 2364

ארבייטער פערלאנגט

פערלאנגט איין פענטס פרעסער אי־בערצונעהמען איין קאָנטראַקט גוט בע־צאָהלט 42 עדלייד סט. וועסט דרייטען פלאָר.

(716—4—12)

פערלאנגט אפרייטערס, פרעסערס און באָטאן נייערס. פרעגען פיעדער קלאוק און סוט קא. 103 עדלייד סט, וועסט

(707—4—12)

פערלאנגט סיעם פרעסערס צו קלאטה קעפס. נאכפרעגען א. א. אללען און קא. 51 בעי סטריט

(708—4—11)

אנענטען פערלאנגט צו פערטרעטען גוטע „פרינטס" ספעציאליסטען אין פי־נישינג פריימס און אנדרערע זאכען צו די בילינסטע פרייזען. שנעלע ארבייט. יונייטעד ארט קא. 4 בראנזוויק עוו. טאראנטא

(415—4—20)

פערלאנגט קענוועסערס, א טשענס צו מאכען פון 5 ביז 10 דאָלאר טעגליך זיך ווענדען אין 76 אָקספּאָרד סטריט, צווי־שען 8 און 9,30 פריה און אבענדס.

657 4 12

פארלאנגט עקספּיריענסד קלאוק אפּרייטארס נאכפרעגען פידער קלאוק קא. 103 עדלייד סט. וועסט.

(606—4—10

פערלאנגט א גוטען קאסטאם פענטס אפּרייטאר זאל אויך קענען צופיטען אר־בייט. ווידזשעס נאראנטירטע צום ריכ־טיגען מאן. נאכפרעגען זיך א. גודמאן, דיער אין 7 מיקאל סטריט

(674—4—11)

פערלאנגט פינישערס צו קלאוקס און קאסטאם טיילערינ. נאכפרעגען 1475 האנדעס סטריט וועסט דזש. רובין.

(676—4—10)

דרעס און סקוירט אפרייטערס פערלאנגט. נאכפרעגען די עקסקלוזיוו סקוירט קא. 1 בעווערלי סטריט.

(678—4—10)

פערלאנגט אפרייטערס צו קלאוקס און סוטס. נאכפרעגען ס. פולען און מאן קארנער בעי און וועלינגטאָן סט.

(680—4—11)

פערלאנגט עקספּיריענסד אפרייטערס צו דרעסעס. נאכפרעגען בייעער סקוירט קא. 333 אדלייד סטריט וועסט

(683—4—10)

פערלאנגט עקספּיריענסד אפרייטערס צו ליידיעס קאוטס. נאכפרעגען עקסטייט און סטיוועגסאָן 33 ריטשמאנד סט. וועסט

(685—4—10)

פערלאנגט עקספּיריענסד אפרייטערס צו קאוטס און סוטס. גרויסע פרייזעס, סטעדי ארבייט. נאכפרעגען פראגרעס קלאוק קא. 391 ספּעדיינא עוו.

(684—4—11)

פערלאנגט זאפארט עקספּיריענסד אפרייטערס, עקספּיריענסד פינישערס, מענער אדער פרויען, באָטען נייערס צו ליידיעס קאוטס און סוטס. נאכפרעגען מאדעל קרעפּס קלאוק קא. 34 סט. פעט־ריק מר. וואלמאן.

(687—4—10)

פערלאנגט עקספּיריענסד פינישערס צו מענער ארבייט, אויך הער אפרייטער. נאכפרעגען עמפּייר קלאדינג קא. 156 דזשאהן סטריט

(688—4—10)

פערלאנגט מענער צו לערנען פאר סקוירט אפרייטערס, גוטע ווידזשעס בע צאָהלט און געלערענט א טרייד. נאכפרע־גען מר. דזשייקאָב 1 בעווערלי סטריט טאפ פלאר.

(691)

פערלאנגט צופיטערס פאר מענער ארבייט, סטעדי ארבייט, גוטע ווידזשעס מ. קאהן 287 סימקא סטריט.

(698—4—12)

פערלאנגט א יונגען מאן פאר א דע־ליווערי וואגען. פרעגען בלוס 190 ריטש־מאנד סטריט וועסט אפּסטערס

(692—4—10)

פערלאנגט איין פארטנער. איין נר־טער טשאנזש פאר א מענער שניידער פאר איין אלט עטאבלירטע ביזנעס און א גוטע אפּארטיוניטי פאר דעם ריכטיגען מאן מיט א קליינעס קאפּיטאל. נאכפרעגען 322½ קווין סט. וועסט.

(699—4—16)

פערלאנגט א פרוי פאר לייכטע הויז ארבייט, א גוטע היים. טעלעפאן ביעטש 753 מרס. טורנער.

(701—4—12)

פערלאנגט איין ליידי זאל קענען מאַ־כען הענט באָטענהאָלס און פעלינג ביי פוירסט קלעס ארבייט. גרעסטע ווידזשעס געצאָהלט און סטעדי ארבייט נאראנטירט לעווי בראדערס 32 קינג סטריט וועסט אפּ־סטערז.

(717)

וועו איהר קויפט אן ארטי־קעל דערמאנט דעם „אידישען זשורנאל"

צו פערענטען

צו פאַרענטען דריי שעהנע גרויסע ליכטיגע רומס מיט אלע קאָנוויניענס.
נאָכפרעגען 246 בעלוואודס עוועניו.

צו פערענטען א שעהנע פארנישד רום נאכפרעגען 42 לעאָנארד עוועניו.

663 4 12

צו פערענטען א מאָדערנעם פלעט פון 3 רומס ביי א יונגע קאפעל 75 באָרדען סטריט, גלייך אריינצומופען, נור א קאפעל זאל זיך ווענדען.

654 4 10

צו פערענטען א פלעט פון 3 שעהנע רומס בילינג רענט. נאָכפרעגען 252 קלער־מאָנט סטריט.

(691—4—11)

צו פערענטען א פארנישד רום אין איין אפּארטמענט ביי א קליינע פאמיליע. נאָכפרעגען 239 סימקאָ סט. אפּארטמענט נומער 4

(713—4—11)

צו פערענטען 3 רומינג באדרום אפּארט מענט. נאכפרעגען 146 מיידזשער סט.

(712—4—12)

צו פערענטען איין פלעט פון 3 רומס מיט אלע קאָנוויניענס און אויך טעלעפאָן צו איין יונגע קאָפּעל און איין גאראזש פאר אן אויטאָמאָביל 239 בערקלי סטריט

(715—4—16)

צו פערענטען איין פלעט פון 3 רומס מיט אלע קאָנוויניענס בילינג רענט נאָכ־פרעגען 42 אלסטער סטריט לעבען בראנז־וויק.

(706—4—16)

תחית המתים

גאלדינס גראסערי וועלכע איז געווען טויט פאר די לעצטע צוויי יאהר איז לע־בעדיג געוואָרען אין 259 פארלאמענט סט. מיר בעטען אלע אונזערע קאסטומערס און פריינדע צו פאטראנייזען די ניי געבוירענע גראסערי. פערגעסט ניט 259 פארלא־מענט, קומט אדער טעלעפאנירט וועלען מיר צו אייך קומען, טעלעפאן מיין 1168.

677—4—15)

ביזנעס קויפען און צו פערקויפען

צו פערקויפען א נייז רומינג הויז אויף סיסעל סטריט. ליעסהאולד פראָפּערי־טי, א באַרגיין, פריי $500 קעש. זעהט דעם איינענטהימער אין 112 סאָראָרען עוו. אדער טעלעפאנירט פארקדייל 1146

(704—4—11)

צו פערקויפען איין מענער שניידער מאשין אין גוטער ארדער זעהר ביליג פאר $18.00. נאָכפרעגען 322½ קווין וועסט.

(700—4—16)

א גרויסען סטייבעל צו פערענטען, גוט פאר אלע סארטען וועגען. נאָכפרע־גען זיך 221 בעווערלי סט.

(697—4—10)

בייסיקעלס נייע און אלטע פון $12 און העכער. מזומן אדער קרעדיט לייכטע צאָהלונגען. גאראנטירטע טיירס. 150 טיובס, 75 אלע סאָרטען רעפּעריר־נגען געמאכט אין א קורצער צייט.

דאס 625 קווין וועסט און 146 ספּעריינא עוועניו.

543—4—26

צו פערקויפען א הויז פאר פינף טויי־זענד דאלאר מיט א קליינער איינצאָהלונג אויף יוראן און סיסעל סט.

דאס הויז איז סאליד בריק „דיטעטשד" 10 רומס. היים וואסער בעהייצונג דריי פייער פלעצער, הארדוואוד פלאָרס, פראנט און זייטיגע אריינגאנג, ניי דעקאָרירט, אלע קאָנוויניענס. טעלעפאנירט עדלייר 4194 אייב לייזיי 260 יאנג סטריט.

(694—4—12)

איבערצונעבען א קליינינג און פרע־סינג סטאָר. גוטער געגענד אורזאכע פאר לאזט די שטאדט. נאכפרעגען 1116 קא־לעדזש סט.

600—4—10

פורסט קלאס סעקאָנד הענד סטאָר אבערצונעבען, אורזאכע מוז פערלאזען קענדערע און נעהן אין דער סטייטס. נאָכ־פרעגען זיך 359 קווין סט. וועסט.

675—4—15)

צו פערקויפען א גרויסע פארניטשור סטאָר, גאראנטירט א לעבען צו מאכען, ביליג רענט, אורזאכע פאר פארקויפען ערקלערהרט אויפ'ן פלאץ. נאָכפרעגען 265 קווין סטריט וועסט.

682—4—10)

א פארם צו פערקויפען א גרויסער בארגיין צו דעם וואס וויל קויפען 200 אקער, אריבער 100 אקער וואלד, דער וואלד אליין האָט די ווערטה די פרייז, וואס מען פערלאנגט. גאראנטירט צו פער־קויפען די גאנצע האָלץ וואס וועט צוגע־רייט ווערען צום פערקויף פיר נעקסטע 2 יאהר. וועט פערקויפט ווערען מיט אדער אהן דעם סטאק און מאשינערי. זיך פרע־גען:

M. Geller 106 Ontario St. Hamilton

705—4—16)

צו פערענטען

צו פערענטען דריי שעהנע גרויסע ליכטיגע רומס מיט אלע קאָנוויניענס.
נאָכפרעגען 246 בעלוואודס עוועניו.

צו פערענטען א שעהנע פארנישד רום נאכפרעגען 42 לעאָנארד עוועניו.

663 4 12

צו פערענטען א מאָדערנעם פלעט פון 3 רומס ביי א יונגע קאפעל 75 באָרדען סטריט, גלייך אריינצומופען, „תל אביב" נעבען אָנגעפאנגען איהר נור א קאפעל זאל זיך ווענדען.

654 4 10

צו פערענטען א פלעט פון 3 שעהנע רומס בילינג רענט. נאָכפרעגען 252 קלער־מאָנט סטריט.

691—4—11)

צו פערענטען א פארנישד רום אין איין אפּארטמענט ביי א קליינע פאמיליע. נאָכפרעגען 239 סימקאָ סט. אפּארטמענט נומער 4

713—4—11)

צו פערענטען 3 רומינג באדרום אפּארט מענט. נאכפרעגען 146 מיידזשער סט.

712—4—12)

צו פערענטען איין פלעט פון 3 רומס מיט אלע קאָנוויניענס און אויך טעלעפאָן צו איין יונגע קאָפּעל און איין גאראזש פאר אן אויטאָמאָביל 239 בערקלי סטריט

715—4—16)

צו פערענטען איין פלעט פון 3 רומס מיט אלע קאָנוויניענס בילינג רענט נאָכ־פרעגען 42 אלסטער סטריט לעבען בראנז־וויק.

706—4—16)

תחית המתים

גאלדינס גראסערי וועלכע איז געווען טויט פאר די לעצטע צוויי יאהר איז לע־בעדיג געוואָרען אין 259 פארלאמענט סט. מיר בעטען אלע אונזערע קאסטומערס און פריינדע צו פאטראנייזען די ניי געבוירענע גראסערי. פערגעסט ניט 259 פארלא־מענט, קומט אדער טעלעפאנירט וועלען מיר צו אייך קומען, טעלעפאן מיין 1168.

677—4—15)

ביזנעס קויפען און צו פערקויפען

צו פערקויפען א נייז רומינג הויז אויף סיסעל סטריט. ליעסהאולד פראָפּערי־טי, א באַרגיין, פריי $500 קעש. זעהט דעם איינענטהימער אין 112 סאָראָרען עוו. אדער טעלעפאנירט פארקדייל 1146

(704—4—11)

צו פערקויפען איין מענער שניידער מאשין אין גוטער ארדער זעהר ביליג פאר $18.00. נאָכפרעגען 322½ קווין וועסט.

(700—4—16)

א גרויסען סטייבעל צו פערענטען, גוט פאר אלע סארטען וועגען. נאָכפרע־גען זיך 221 בעווערלי סט.

(697—4—10)

בייסיקעלס נייע און אלטע פון $12 און העכער. מזומן אדער קרעדיט לייכטע צאָהלונגען. גאראנטירטע טיירס. 150 טיובס, 75 אלע סאָרטען רעפּעריר־נגען געמאכט אין א קורצער צייט.

דאס 625 קווין וועסט און 146 ספּעריינא עוועניו.

543—4—26

צו פערקויפען א הויז פאר פינף טויי־זענד דאלאר מיט א קליינער איינצאָהלונג אויף יוראן און סיסעל סט.

דאס הויז איז סאליד בריק „דיטעטשד" 10 רומס. היים וואסער בעהייצונג דריי פייער פלעצער, הארדוואוד פלאָרס, פראנט און זייטיגע אריינגאנג, ניי דעקאָרירט, אלע קאָנוויניענס. טעלעפאנירט עדלייר 4194 אייב לייזיי 260 יאנג סטריט.

(694—4—12)

איבערצונעבען א קליינינג און פרע־סינג סטאָר. גוטער געגענד אורזאכע פאר לאזט די שטאדט. נאכפרעגען 1116 קא־לעדזש סט.

600—4—10

פורסט קלאס סעקאָנד הענד סטאָר אבערצונעבען, אורזאכע מוז פערלאזען קענדערע און נעהן אין דער סטייטס. נאָכ־פרעגען זיך 359 קווין סט. וועסט.

675—4—15)

צו פערקויפען א גרויסע פארניטשור סטאָר, גאראנטירט א לעבען צו מאכען, ביליג רענט, אורזאכע פאר פארקויפען ערקלערהרט אויפ'ן פלאץ. נאָכפרעגען 265 קווין סטריט וועסט.

682—4—10)

א פארם צו פערקויפען א גרויסער בארגיין צו דעם וואס וויל קויפען 200 אקער, אריבער 100 אקער וואלד, דער וואלד אליין האָט די ווערטה די פרייז, וואס מען פערלאנגט. גאראנטירט צו פער־קויפען די גאנצע האָלץ וואס וועט צוגע־רייט ווערען צום פערקויף פיר נעקסטע 2 יאהר. וועט פערקויפט ווערען מיט אדער אהן דעם סטאק און מאשינערי. זיך פרע־גען:

M. Geller 106 Ontario St. Hamilton

705—4—16)

ציון קאָמיטעט ארבייט אין ארץ ישראל אין פולען גאנץ

די ציוניסטישע פראָוויזאָרישע אָמיטעט מאכט בעקאנט אז די אידישע אדמיניסטראציאָנס קאָמיטעט פון ענגלאנד מיט פּראָפעסאָר חיים ווייצמאן אן דער שפיצע וועלכע אין פסח אנגעקומען אין ארץ ישראל האט ערעפענט איהרע הערקוואָטערס אין די שעהנע אידישע שטאדט „תל אביב" נעבען יפו, און האט שוין אָנגעפאנגען איהר טהעטיקייט.

די ערשטע ארבייט פון דער קאָמיטעט איז צו ארגאניזירען און פערוואלטען אלע רעליגיעז פאנדס פאר די אידישע און אויך נים אידישע בעפעלקערונג אין ארץ ישראל אויף וואָס דיעזע קאָמיטעט האט בעקומען די אויטאָריטעט פון דער ענגלישער רעגיערונג.

דער אנקומען פון דער קאָמיטעט אין ארץ ישראל איז געווען עכט פייערליך.

צו אלעם ערשטען האט די קאָמיטעט בעזוכט דעם קאָמאנדיר פון די ענגלישע ארמיען אין פאלעסטינא גענעראל אלענבי אין די מיליטערישע הערקוואָרטערס. דאָרט איז די קאָמיטעט בעגעגנט און בעגריסט געוואָרען פון די דיפּלאָמאטישע פערטרעטער פון ענגלאנד, פראנקרייך און אמעריקא מיט דעם ענגלישען דיוק אָף קאָנאט אן דער שפיצע.

דעריאָך איז די קאָמיטעט געקומען אין תל אביב וואו זי האט געעפענט איהרע הערקוואָרטערס און אָנגעפאנגען איהר טהעטיקייט.

אלע ענגלישע אויטאָריטעטען זיינען זעהר פריינדליך צו דער קאָמיטעט און שטיצען זי אויף יעדען שריט און טריט.

וועהרענד די קאָמיטעט איז געווען אין קאיראָ עגיפטען, אויף איהר וועג נאָך ארץ ישראל איז זי דאָרט אויפגעגאנגען מיט געוואָרען פון דעם דאָרטיגען ענגלישען גאָווערנאָר וועלכער האט צו דער קאָמיטעט דערגעהלט וועגען דעם גלענצענדען איינדרוק וואָס די אידישע קאָלאָניעס אין ארץ ישראל האָבען אויף איהם געמאכט. ער האט דערביי אויך אויסגעשפּראָכען זיין טיעפע סימפּאָטיע מיט די שטרעבונגען פון די ציוניסטען.

נייעס פון ארץ ישראל

לעצטענס זיינען קוין וויען אָנגעקומען עטליכע פאָמיליעס אידישע היימלאָזע פון ארץ ישראל.

די פּליכטלאָזיגע, כמעט לייטער עסטרייכישע אונטערטהאנען קומען דאָס רוב פון צפת און טבריה, פון דעם לאנגען און שווערען וועג איבער קאָנסטאנטינאָפּאָל אן בעלגראד זיינען זיי קוין וויען אָנגעקומען אין אן עלענדען צושטאנד.

א טהייל פון די היימלאָזע האָבען געפונען בעשעפטיגונג אין ווען גוטא, א טהייל פון די היימלאָזע איז אבגעפאהרען אין די מקומות (קוין גאליציע) פון וואנען זיי שטאמען און א טהייל וואָס האָבען געקענט בעווייזען אז זיי ערוואַרטען זיי בערע אונטערשטיצונג פון זייערע אמעריקאנער רהובים, איז ערלויבט געוואָרען ארויסצופאהרען אין אייסלאנד (שווייץ, האָלאנד). א טהייל פון די היימלאָזע וואָס האָבען נים געהאט קוין שום מיטלען און בעשעפטיגונג איז אויפגענומען געוואָרען אין די היימלאָזע בראאקען פון דער רעגיערונג וואו זיי בעקומען 1,50 פאר א נפש טעגליך אונטערשטיצונג, זיי ווערען אויך געשטיצט פון די ארטיגע הילפס ארגאניזאציעס.

לויט די ידיעות וואָס עס האט איבערגעגעבען א יודישער קאָלאָניסט וואָס האט פאר לערך 3 חדשים פערלאָזען פאלעסטינא שילדערט די „וועדער מאָרגענצייטונג" אין אן אויספירליכע אָבהאנדלונג ווי אונטערגעשליך עס זיינען אויף דעם בעפעהל פון דזשעמאל פּאשא בעהאנדעלט געוואָרען מאנכע אידען אין פאלעסטינא, וועלכע מען האט פערדעכטיגט אין שפּיאָנאזש און אנדערע כלומרישע פערברעכען.

בעזאנדערס אכזריותדיג און פשוט ווי אין מיטעלאלטער זענען געווען — דאָס איז געווען אין פערגאנגענעם זומער און הערבסט — די אינקווזיציטאָרישע מיטעלען בעשעת דער אונטערזוכונג בעת מען האט אלזא נאָך נים געהאט פעסטגעשטעלט אפילו, צו דער בעשולדיגונג איז בכלל שולדיג, צו נים.

אנטיסעמיטישער דירעקטאר ענטלאסען

פעטראגראד

אלס א רעזולטאט פון דעם דראנג פון די פיהרער פון די דעמאָקראטישע און פּראָ אידישע עלעמענטען אין רוסלאנד האט דער אנטיסעמיטישער דירעקטאר פון פערעיאסלאוו, כרוסטאלאָוו נאסאר, געמוזט זיך אבזאָגען פון זיין אמט. זיינע אנטי אידישע און זיינע אויטאָקראטישע נזרות בכלל האָבען ארויסגערופען א ישמאָרען צאָרען אבער זיין מאכט איז געווען בעשיצט פון א טהייל אדביינטער און בויערען וועלכע האָבען פּראָפיטירט פון זיין הערשאפט.

די פּראָוויזאָרישע רעגיערונג פון קערענסקי האט אונאויפהערליך פּרובירט אוועקצעהמען פון איהם זיין מאכט אבער צו יעדען פערזוך האָט ער זיך פערעענטפערט ערקלעהרענדיג אז דאָס איז א אייזשער בלבול, א אידישע פערשווערונג און עס איז איהם געלונגען צו בעאייניפלוסען די אונזיסענדע אנהענגער אז זיי זאָלען איהם האלטען אין אמט. ביי יעדען פערזוך איהם ארונטערצואוואָרפען האָט ער געטראשעט די אידען ווי עס פּאסט א צורר היהודים.

אלע ציטונגען וועלכע האָבען געוואָנט צו קריטיקירען זיין אידען פרעסערישע טהעטיגקייט האָט ער אָנגערופען אידישע ארגאנען און האָט פערפאָלגט זייערע קאָרעספּאנדענטען.

הדסה מעדיצינישע עקספּעדיציע גרייט אבצופאהרען

מיט דער צושטימונג פון אמעריקאן אין ענגלאנד, וועט די הדסה מעדיצינישע עקספּעדיציע וועלכע בעשטעהט פון 41 פערזאָנען, אבפאהרען אין גיכען פון ניו יאָרק נאָך פאלעסטינא.

די עקספּעדיציע וועט געשיקט פון „הדסה" די ציוניסטישע פרויען ארגאניזאציע, וועלכע האָט בעוויליגט 250,000 דאָלאר פאר דעם ערשטען יאָהר ארבייט. אויסער דעם נעגעראל דירעקטאר און פערטרעטער פון דער ארגאניזאציע בעשטעהט די עקספּעדיציע פון א מעדיצינישען דירעקטאר, 15 דאָקטוירים, 15 נערסעס, און עקספּערט איבער סאַניטאר רישע צושטעלונג, 2 מעכאניקער, 2 פאר מאָסיסטס און א סטעף דענטיסטען.

די דאָקטוירים זיינען ספּעציאליסטען פון אויגען, אויערען, נאָז און האלז קראנקהייטען, הויט קראנקהייטען און קינדער קראנקהייטען.

א האָספּיטאל אין ירושלים איז שוין פרייט פאר דער עקספּעדיציע. אויסער דעם וועט די עקספּעדיציע אויפעפענען א דיספענסערי און א סקול פאר נערסעס.

מיט זיך פיהרט די עקספּעדיציע איבער 40 טויזענד מעדיצינישע ארטיקעלען.

צוזאמען מיט דער מעדיצינישער עקספּעדיציע שיקט הדסה 70 ריעזיגע קאָמטעגס קליידער פאר די אריטע איינוואָהנער אין פאלעסטינא.

דיעזע קליידער זיינען געזאמעלט געוואָרען פון די הדסה מטעפּטערס איבערגאנצען לאנד, און די זאמלונגען געהען נאָך יעצט אן. שפּעטער וועט מען איר בערשיקען נאָך קליידער און סופּליס.

5 אידען אין פּוילישען מלוכה ראטה

צוריך.

די פערטרעטערשאפט פון אידען כיים נייען פּוילישען מלוכה ראטה וואָס וועט בעשטעהען פון 46 ערוועהלטע און 64 ערנאנטע מיטגליעדער ציהט יעצט צו זיך די אויפמערקזאמקייט פון אונזערע אידישע ברידער אין פּוילען.

דער איינציגער אידישער מיטגליעד איז פאָרלויפיג דער חויפט רבי פון וואַרשא וועלכער וועט בעקומען א פּלאץ אין ראטה. דיעזע בעשטימונג איז געמאכט געוואָרען נאָך לאנגע אונטערהאנדלונגען מיט די בעאמטע וועלכע האָבען אורשפּרינגליך געוואָלט געבען דיעזע שטעל צום פאָרויצענדען פון דער אידישער קהלה.

די פּוילישע רעגיערונג האָט אין זינען צו בעשטימען נאָך נייז אידען. דיעזע אידישע מיטגליעדער וועלען אויסגעקליבען ווערען צווישען די אסימילאציאָנס פּאָרטיי פיהרער וועלכע זיינען אין גוטע בעציהונגען מיט די הויכע רעגיערונגס בע אמטע. אין בעצוג צו די ערוועהלטע מיטגליעדער האָפען די אידען צו ערוועהלען פיער קאנדידאטען, איינעם פון וואַרשא, צוויי פון לאָדז און איינעם פון לובלין.

פאר די מלחמה קרבנות

אויף אתנאים פון אייבי שווארץ צו עני מאטיוס אין 68 גרענדיש עוועניו איז געזאמעלט געוואָרען $36,20 פאר די מלחמה קרבנות און פאָלקס פעראיין צו $18.10 חודש'ן אפּעל פון מר. גלאז פון 204 קווין סט. איסט. און פון איצקאָוויטש פון האמילטאן סעם און עליק וויניק פון 553 דאנדעס סטריט האָבען בעצאָהלט $3.15 פאר אוועקטראגען דאָס געלד צום טרעזשורער.

2927—666

פּעדלערס

קויפט אייערע ריינקאָוטס פון דער עלצטער עטאבלירטער פירמא אין שטאדט. גרעסטער אויסוואהל ביליגסטער פּרייז.

טאראנטא „וואטער - פּרוף" קאמפּ.

סעמיולס בילדינג 431 קינג סט. וו.

580—5—1

סימקא סטריט תלמוד תורה

די אפיסערס מאכען בעקאנט די עלטערען, וועלכע האָבען אריינצוגעבען זייערע קינדער, זיי זאָלען זיך טעלדען וואָס פריהער, כדי זיי זאָלען קענען דורכמאכען דעם גאנצען פּראָגראם פון דיעזען זמן.

א קאָמיטע וועט פערשרייבען די קינדער יעדען טאָג ביז ראש חדש אייר, דעם 14־טען אפּריל, וכל הקודם זכה.

די אפיסערס בעהאנגען אויף אלע מנדבים פאר זייער סימפּאטיע צום ת"ת און ווינשען אלעמען פיעל גליק וכל טוב סלה.

689—4—12)

אויטאמאביל דרייווערס

ברענגט אייער אויטאמאביל צו פיקסטען וואו איהר וועט ריכטיג בעהאנדעלט. מיר פיקסען רעדיאיטערס, פענדערס, לעמפּס באזיס.

Auto Parts Repair Co.
144 Simcoe St.
מ. לאיעווסקי פּראָפּרייטאר.
422 4 17

פערקיופיין נאָך קעמפּ

די לעצטע אינפאָרמאציעס קענט איהר פרינגען ווען איהר וועט זיך סובסקרייבען פאר דעם פערקיופ - פיין הערלד.

סויטה פערקיופיין. אנטעריא.
פּרייז פאר קענדע $1.50. פעראייס

ISBELL, PLANT & CO.

נינטע שטאאטען $2.80 א יאהר מעמבערס פון סטאק עקסטשיינדזש

ספּעציאליסטען אין „מיינינג"

שיקט נאָך א פּרייען בריעף וועגען קענדערד מיינינג נייעס

סטענדערד באנק בילדינג מאראנטא, מאָנטרעאל.

וויכטיג פאר סטארקיפערס און פעדלערס!

מיר האָבען א פרישען לייען וויטווער וויסטען, אנדערסקוירטס נייטנאנס קאָר סעט קאווערס און גלאווס, אימפּאָרטירט דירעקט פון יאפאן, און אנדערע פערשיעדענע דרייגודס און מענס פּוירנישינגס צו די ביליגסטע פּרייזען.

א ספּעשעל ליין אין לייזיס און מענס רעגענמאנטלען, אויך פערשיעדענע דזשאבלאטס צו די ביליגסטע פּרייזען גיט אונז א טריעל און איבערצייגט איך.

CAPLAN, WHOLESALE DRY GOODS
229 Queen St. W. TORONTO Phone Ad. 3772

לואיס מ. סינגער

לאיער און נאטארי פּאבליק

קאָמישאנער פאר אלע פּראָווינצען פון קענדע.

לאָא אפיס 154 סימקא סטריט, טעלעפאן אדעלייד 919.
וואוינונג 433 פּאלמערסטאן בולווארד. טעלעפאן קאָלעדזש 4866.

ביזנעסלייט אויפמערקזאם

נאָר וואָס ערהאלטען א לאט פון סילק וויסטען פּרייזען פון $9.00 א דאזען אין העכער. אויך מאנכע זעהר שעהנע קרעפּ - דע - שיען וויסטען פּרייזען פון $2.00 און העכער. אויך ליידיעס און מענער ריינקאָטס פּרייזען $27,00 און העכער.

ספּעציעלע אויפמערקזאמקייט ווערט געשאנקען צו פעדלערס מיט אונזער ליין פון סילק וויסטען און ריינקאָטס. איהר קאָנט פאר דיענען פון 50 ביז 75 דאלאר א וואָך.

טעלעפאן אדלייד 5537

אנטעריא קלאדינג קא. 216 קווין סט. וועסט

מ. העלער

176½ קווין סט. וועסט טאראנטא

נייעס פאר אידען!
מיין אידישע סטאר פאר אידען

מיר מאכען אלערליי דזשולערי גליך אויפ'ן פּלאץ, חתונה רינגען, געמאכט וויל איהר וואַרט. מיר פיקסען אלערליי דזשולערי פאר דעם ביליגסטען פּרייז.

14 קערעט חתונה רינגען 80 סענט א פּענינוויים, 18 קערעט חתונה רינגען $1.00 א פּענינוויים.

וואטשעס געקלינט גוט און גאראנטירט, 40 סענט. מיין ספּרינגס 40 סענט, היר - ספּרינג 40 סענט, דזשולס 40 סענט, סטעפּס 50 סענט מיר מאכען אייערע אלטע דזשולערי ווי נייע פיר א קלייניעס פּרייז. אלערליי ברילען ריכטיג געפּאסט צו אייערע אייגען 98 סענט. מיר גיבען אייך ראיעלע סחורה פאר דעם ביליגסטען פּרייז.

מודעה לקצבים

די כשרות דירעקטאָרי מיטגל יעדער ווייסען גאנץ גוט די אור זאכען צוליעב וועלכע דיעזע דירעקטאָרי מוז אפּגעשטעלט ווערען לפי שעה, דארום זיינען געבעטען די יעניגע, וועלכע האבען נאָך ניט בעצאהלט איין 150 פאר'ן ערשטען חודש צו בעצאהלען בכדי איך זאל ניט דארף ען האבען קיין געלד שאדען לערביי. אויך די יעניגע וועלכע האבען איינגעצאהלט מעהר ווי פאר איין חודש זיינען געבעטען צו קומען צוריק נעהמען זייערע געלד

מוצאי פסח יעקב גארדאן מפה

ראשם דעליקאטעסען סטאר שוין געעפענט

RASH'S 350 קאלעדזש סטריט

צווישען באנזוויק און מיידזשאר

די ערשטע אידישע כשר דעליקאטעסען סטאר אויף קאלעדזש סט. וואו מען קען באקומען אלע הינע און אימפּאָרטירטע דעליקאטעסען. און וואו עס איז אויך פאראן א שעהנער כשר'ער לאָנטש רום אין אונזער ניי־ערעפענטער סטאר באקומט מען אלערליי פּלייטען. געפּיקעלטע, גערויכערטע, און זאָ וו. אלעס פון דער בעסטער קוואליטעט.

קומט און איבערצייגט אייך

100־טער ביסיקעלס 100־טער

נייע אויך סעקאנד הענטיגע ביסיקעלס פאַרקויפט צו ביליגע פּרייזען קומט זיי זעהען

ארבייט גאראנטירט

עס מאכט ניט אויס אויב איהר צאהלט ניט באלד קעש אייער הרע דים איז ביי אונז גוט

קומט וואָס פריהער און קלייבט זיך אויס דאס בעסטע יעניגעס אייך געפעהלט.

אונזער מאטא איז יעלע עהרליכע באהאנדלונג מיט דע פערזאָנען ביי דעם קויף ביי מעריך זיעם און אזוי ווי מיר פאַרדינען מאסאסיס און טעפּעס

ש. הימעל אגענט פאר רעמבלערס ביסיקעלס

טעלעפאנירט אונז נאָך אייער רעפערענס. ס'מאכט ניט אויס ווי קליין דער דזשאב זאָל ניט זיין, מיר ווילען אייערע ביזנעס.

אטאמאביל טייערס און סופּליס. ביליגער ווי איבעראל.

PEERLESS BICYCLE WORKS
195 Dundas St. W. Tel. Ad. 3582

עפּישענט פרעסינג קאמפּאניע

קלינינג, פרעסינג דאיאינג און ריפּערינג פון פרויען און מענער קליידער

האבען מיר שוין געקליענט אז? געפרעסט אייערע קליידער— ?

אויב ניט פאר וואס ניט?

אונזערע פּרייזען זענען ריכטיג און פונקט אזוי איז די ארבייט. מיר ספּעציאליזירען זיך אין קלינען פאנאמא העטס. פערעען און קיד גלאווס. מיר זענען עקספּערטען אין איבערנעהען און רעפּערירען פרויען און מענער קליידער.

מיר מאכען עמבראדערי העמסטיטשינג און פּליטינג

מיר נעהמען די קליידער און ברענגען זיי פּינקטליך צוריק.
טעלעפאן אדלייד 2897.

ס. זאיד פראפ. 205 ספּעדיינא עוו. טאראנטא

ביזנעסלייט אויפמערקזאם

נאָר וואָס ערהאלטען א לאט פון סילק וויסטען פּרייזען פון $9.00 א דאזען אין העכער. אויך מאנכע זעהר שעהנע קרעפּ - דע - שיען וויסטען פּרייזען פון $2.00 און העכער. אויך ליידיעס און מענער ריינקאָטס פּרייזען $27,00 און העכער.

ספּעציעלע אויפמערקזאמקייט ווערט געשאנקען צו פעדלערס מיט אונזער ליין פון סילק וויסטען און ריינקאָטס. איהר קאָנט פאר דיענען פון 50 ביז 75 דאלאר א וואָך.

טעלעפאן אדלייד 5537

אנטעריא קלאדינג קא. 216 קווין סט. וועסט

סטארקיפערס אויפמערקזאם

ליידיס וויסטען איז דער איינציגער ארטיקעל וואָס מען קען מאכען געלט ווען מען קויפט די ריכטיגע סטייל און א גוטע ליין. קומט צו אונז בעפאר איהר גיט אייער אָרדער פאר ספּרינג אדער טעלעפאנירט אונז און מיר וועלען אייך שיקען אונזער טרעזולער.

טעלעפ. קאל. 8722

די קווין וויסט קאמפּ. 436 קווין סט. וועסט

מיר רעדען אודיש

טווענטיעטה סענטשורי מאטאן קאמפּ.

באטאנס און פּליטינג

262 קווין סט. וועסט טעלעפאן אדלייד 298 299 באטאנס און פּליטינג איז ניט ביי אונז קיין געבען זאך, נאָר אונזער גאנצע ביזנעס. פּליטינג און באטענס אי בערגעציינען אויף פערשיעדענע פאָרמען און זעהר שנעל.

העם סטיטשינג עמבראידערי

פּוירל סעליולאנד און פענסי באטענס און באלעלס

מיר פאַרקויפען ריטייל אויף האלסיל פּרייזען

THE EATON COAL CO.
Phone Ad. 2696

איטאן קאהל קא.

אפּים 352 קווין וועסט טעל. עדל. 2696

אָרדערט יעצט וואַרט ניט אויף שפּעטער

קויפט אייערע קויהלען פון

יאנעווער בראדערס

וואו איהר בעקומט בלויז ראזשעדס קויהלען מיט ראדזשערס טיקעט געמופּעט צו 120 יונזווערטען עוועניו קאָר. דאנדאס סטריט

יעצטיגער טעלעפאן קאלעדזש 376

סלאוסמאכער בעצאהלט

אייער חובות צו אייער יוניאן ביז דעם 15־טען אפּריל קלאוק, סקוירט און דרעסמאכער, קאטערס, פרעסערס, פינישערס א.אנ.

זייט וויסען דאָס די וועבענטליכע דיוס וועט געהעבערט ווערען פון דעם 15־טען אפּריל 1918, פון 15 אויף 20 סענט פער וואָך.

יעדער מעמבער וועלכער וועט זיין שולדיג דיוס נאָך דעם 15־טען אפּריל, וועט מוזען צאהלען 20 סענט פיר דיוס סטעמפּ. אויך פאר די פאַרגאנגענע וואכען

קיין סטעמפּ וועט ניט אריינגעהלעפט ווערען אין דיוס ביכעל נאָך דעם 15־טען אפּריל פאר וועניגער ווי 20 סענט (הון סיס בענעפיט).

דעריבער ברידער אין שוועסטער, מאכט זיך גוט שטעהענד, טהוט עס גלייך צאָהלט איין אין פאָראויס אויב איהר קענט.

דאָס געלד איז נויטיג באלד אָנצופאנגען נייע ארבייט, נייע פאָרבערייטונגען פאר א גרויסע און וויכטיגע ארבייט.

טהוט עס גלייך, לענט ניט אב. מאַרט ניט ביז דער לעצטער מינוט! בעצאהלט אייערע חובות ביז דעם 15־טען אפּריל.

מיט אכטונג

דזשאינט באָארד לאָק. 14, 70, 83, 92 א.ל.ג.וו.

מיר מאכען אייערע אלטע קליידער נייע

ל. וזהייט און סאנס

בעסטע אידישע קלינערס, פּאַרבע רס און פּרעסערס.

270 קווין סט. וועסט טעלעפאן אדלייד 2015
פעקטאָרי 135 וויליאם סט. טעלעפאן אדלייד 1673

צו פערענטען פול דרעס סוטס, סילק הע טס פיר חתונות און בעלער.

THE DAILY HEBREW JOURNAL

H. Winberg, Pres. & Gen. Mgr.
The Only Daily Jewish Newspaper in the Province of Ontario
PUBLISHED BY
CANADIAN JEWISH PUBLISHING CO., LTD.
251 - 253 Queen Stteet West — Telephone Adelaide 3967
Subscriptton Rates — $5.00 Per Year
Single Copy — 2 Cents

Entered as Second Class Mail Matter at C.P.O. Toronto Ontario
January 22nd. 1913

די טאראנטאר אידישע ארבייטער וועלען ניט אכשטעהן

אויף דעם נאציאנאלען אידישען ארבייטער קאנפערענץ פאר ארץ ישראל, וועלכער ווערט צוזאמענגערופען אויף קימענדען חודש אין נייי־יארק, דארף און מוז אויך געהערט ווערען די שטימע פון די טאראנטאר אידישע ארבייטער.

די בעציהונג צו ארץ ישראל מצד דעם אידישען ארבייטער קען מעהר ניט זיין אזעלכע, ווי זי איז געווען אין דער גרויסע אידישע ארבייטער ארגאניזאציעס בעגריפען שיין הונט, אז די אידישע ארבייטער זענען ניט נור ארבייטער, נאר אויך אידען, און ממילא קענען זיי גלייכצייטיג גלייכגילטיג צו אלעם, וואס איז נוגע דעם גורל פון דעם אידישען פאלק. די טענ פון דעם „אלשען אינטערנאציאנאליזם" און מיספערשטאנענעם קאסמאפאליטיזם זענען שוין פאראיבער. דער אידישער ארבייטער פיהלט אין דענקט אידיש. און ער, האט מעהר קיין פראגן ניט פאר אזעלכע פיהרער. וועלכע זאלען עפענטליך ערקלערען אז אידיש בלוט איז נויטיג אים די רעדער פון פראגרעס זאלען זיך קענען דרעהען.

דער אידישער ארבייטער האט זיך געפונען, אין האט אנגעהייבען איינצוזעהען, אז ניט נור מיז ער זיך זארגען פאר זיינע ארבייטער אינ־טערעסען, נאר אז ער מיז אויך זעלבסט זארגען פאר זיינע אידישע אינ־טערעסען, און פונקט ווי ער קען ניט איבערגעבען די איפזיכט פון די ערשטע צו אנדערע אזוי מיז ער אויך האנדלען וועגען די לעצטע. זייל קיינער קען איהם ניט אזוי פערטרעטען. ווי ער קען עס זעלבסט.

צוליעב דעם ווערט איינגערופען די נאציאנאלע ארבייטער קאנ־פערענץ פאר ארץ ישראל אים דורך דער קאנפערענץ זאל דער אידישער ארבייטער זעלבסט קענען בעשיצען זיין פאזיציע בנוגע ארץ ישראל.

די אידישע ארבייטער וועלען געהן צו דיעזער קאנפערענץ, זייזל אין דער לאנגער געשיכטע פון דער ארבייטער בעוועגונג, האבען זיי שוין געגאג געלערענט. אז מען טאר זיך ניט פערלאזען אויף אנדערע, נאר אז מען מוז מיט די אייגענע הענד דעם אייגענעם גורל שמיעדען, דו אידישע ארבייטער ווייסען דאס. אין דארום ווייסען די בעריכטען פון די פער־שיעדענע שעדט צו דערצעהלען וועגען דעם גרויסען ערפאלג, וואס די פאר־ברויטונגען צים קאנפערענץ מאכען צווישען די ארבייטער ריהען.

וועט דער אידישער ארבייטער פון טאראנטא זיין אין איינהאלט

די הייגע אידישע ארבייטער זענען תמיד געשטאנען אין די פאדערר־שטע רייהען כיי יעדער נאציאנאלער אקציאן, און איך דאס מאהל דאר־פען זיי פארזיצען צו געהן אין זעלבען רעד.

איידער עס וועט פארקומען דער קאנפערענץ אין חדש מאי, וועל־רען דערווייל אבגעהאלטען דאקאלע קאנפערענצען אין יעדער שטאדט וועלכע האבען די איפגאבע צו ערוועהלען דעלעגאטען צו דעם נייאיארקער קאנפערענץ. אזא לאקאלע קאנפערענץ וועט אויך דא געהאלטען ווערען, זעהט אז די ארגאניזאציע, צו וועלכער איהר געהערט, זאל אויף דיעזען קאנפערענץ פערטראטען זיין, און פערטראטען זיין שטארק.

אן איבעריגער געזעץ

דער „ארדער אין קאונסיל" וועלכער איז לעצטע וואך דורכגעפיהרט געווארען, און וועלכער בעשטרעבט אבצישאפען פוילקייט אין קאנאדע, איז איינער פון יענע פיעדע געזעצען, וועלכע זענען ביי אינז לעצטענס געשאפען געווארען אין א גרויסער מאס. און וועלכע צו הערען צו יענע געזעצען וועלכע ברענגען אפילו ניט איין אויף אזוי פיעל. נוצען, אויף וויפיעל עס איז ווערטה דאס פאפיער. אויף וועלכען זיי זענען געשריבען געווארען.

דאס געזעץ, ווי אנגענומען אינ'ם „ארדער אין קאונסיל", שטרעבט אבצושאפען פוילקייט אין קאנאדע. אין העלפען פערקלענערען דעם מאנ־געל אין ארבייטער - הענד. אבער ווי אזוי וועט מען קענען קאנטראלירען די אלע, וועלכע־עהרן אהן ארבייט. וועט אפילו איינער געכאפט ווערען, וועט ער לייכט געפונען א תירוץ, ווי אזוי ארויסצודרעהען זיך, ווייל ניט, אדער ווייל ער האט קיין ארבייט ניט.

דאס געזעץ שאפט אב דאס רעכט פייל צו זיין, אבער וועמען ווייל מען מיט אזעלכע געזעצען גרייסען.

דער ארבייטער איז דאך קיינמאל ניט פייל, ווייל צו ער ווייל אדער ער ווייל ניט, ער מוז דאך ארבייטען, אויב ער ווייל נאר פון הונגער ניט אויסגעהן, ניט צווישען זיי דארף מען דארום זוכען פוילקייט, און ניט פאר זיי נויטיגען זיך געזעצען, ווייל אויף זיי ניט שיין געניג אכטונג דאס אייזערנע געזעץ פון לעבען. פאר די פוילע — רייכע, פאר זיי ווערדער, איז דאך געווים דאס געזעץ ניט געשאפען געווארען, און זיי האבען דאך שיין זייט לאנג א רעכט אויף פייל צו זיין.

וואס זשע בעצווייקט מען פארט מיט'ן געזעץ?

מעגליך, אז די פערפאסער אליין, ווייסען אויך ניט וואס זיי האבען געוואלט אויפטהון מיט דיעזען „ארדער", וועלכער געהערט צו יענע זאכען וואס זענען לא מעלין ולא מורידין.

ענדליך קומט עס

פאר די לעצטע עטליכע יאהר האט זיך אין קאנאדע אנגעהייבען אריינרייסען די אייזאפייאישע צופוילטקייט, יענע ציפוילטקייט, וועל־כע איז תמיד די שטערונג פון א דעמאקראטישער פיהרונג אין לאנד. די שאפונג פון אן אריסאקראטיע, מיט'ן גאנצען קראפטער - געגייג פון די פערשידענע טיטולען.

קאנאדע ליידעט שוין לאנג פון דעם. ניט ווענג קאריפציאן איז אנ־געפיהרט געווארען, אבי מען זאל קענען דערגרייכען א טיטול. ווענגיג־טענס זענען דאס אבער געווען טיטולען אהן בלוט, א יחוס אהן ירושה, און דאס איז נאך געווען א האלבע צרה. האט מען אבער לעצטענס ביי אונז אנגעהייבען איינצופיהרען ירושה - טיטולען. אין קאנאדע האט בעקומען דיא זכיה צו האבען איינענע לארדען. באראנאן אין אנדערע בראבלומען. אין אזוי איז געשאפען געווארען אן אריסטאקראטיע, וועל־כע לאזט זיך שוין פיהלען אין לעבען. אין דאס האט מעהר ניט געקענט פארבייגעהן ניט בעמערקט. אלס רעזולטאט איז יעצט געקומען די רע־אקציע אין פארלאמענט, וועגען אבשאפען די טיטולען, אין זיי עס איז געווען צו זעהן פון דער איינגאהמע, וועט די רעזאלוציע געשטיצט ווערען פון ביידע זייטען פון הייז. אין עס וועט ווערען א געזעץ

די קאנאדער דעמאקראטיע וועט ווערעם בעגריסען דיעזען שריט.

פרישע מוטהיגע מחנות פון די עלאים צו בעגעגענען די ניי-געפלאנטע דייטשע אטאקעס

דער בעוואוסטער אמעריקאנער קארעספאנדענט פיליפ גיבס שילדערט די האפנונגספולע מוטהיגע שטימונג וואס הערשט איצט צווישען די ענגלישע און פראנצויזישע סאלדאטען אויף דעם מערב פראנט

דער ערשטער טהייל פון דער גרויס־סער דייטשער אפענסיווע די שלאכט פון אראס איז פאראיבער. די דייטשע רעגיעדונג גיט צו אז אלע איהרע אטאקעס זיינען צוריקגעשליידערט געווארען. און אז איבעראל איז דער דייטשער אנ־גריף אבגעשטעלט.

דאס מיינט אבער ניט, אז די דייטשען האבען אויפגעגעבען זייער פלאן זיך דורכצוברעכען א וועג צווישען די ענגלישע און פראנצויזישע אכטעען צווישען אמיען און מאנדידיע. ווי דער־בערקהמטער אמעריקאנער קארעספאנדענט פיליפ גיבס ער־קלערהט, וועלען די דייטשען וואהרשיינ־ליך אין גיכען בעגייען זייערע „אטאקעס מיט דערזעלבער קראפט און פערצווייפ־לונג ווי פריהער.

די דייטשען — שרייבט גיבס — וואר־טען איצט בלויז ביז זיי וועלען אריבער פיהרען זייערע שווערע קאנאנען איבער דאס צוגרעבענע און צווישענע שלאכט־פעלד פון סאם אין ביז זיי וועלען צו־ברייגען פרישע סאלדאטען צו דער שלאכט ליניע.

איך צווייפעל ניט זעהר, אויב די צוויי־טע אטאקע פון'ם שונא וועט זיין אזוי שטארק ווי די ערשטע. וועלכע האט אויפ־געטרייסעלט די אלייאירטע ליניעס דעם 21טען מארטש. און די לעצטע צוועלף טעג זיינען די דייטשע פערלוסטען נאר ניט אבצוזאגען. אלע וועגען זיינען פול מיט זייערע טויטע. ערטערווייז ליגען בערג מיט געפאלענע.

אין אלע צוועלף טעג וואס די אפענסי־וע האט אנגעהאלטען, האט זיך געגעבען א לאנגער ענדלאזער שטראם פון דייטשע פערוואונדעטע און דייטשע פערקרופעלטע סאלדאטען. וועלכע האבען אנגעפיהלט אלע דייטשע האספיטעלער און אלע דייי־טשע רוהען־קרייז באהנען. וועגען דע־טענס פערציג דייטשע דיוויזיעס, וועלכע האבען אנטהייל גענומען אין די אטאקעס אויף די ענגלישע פאזיציעס, זיינען צו דיריגירונגען געווארען נאכדעם ווי זייערע פערלוסטען האבען דערגרייכט פון 40 בין 50 פראצענט. פראנצויזישע און ענגלישע סאלדאטען שטעהן גרייט אנצו־פאלען אויף'ן שונא און אויהס צוריייסע אין שטיקער. און דעם מאמענט וואס זיי וועלען דערפיהלען, אז ער איז אבגע־שוואכט געווארען.

לייגער ווייסט דאס ניט בעסער ווי דער שונא אליין. זיין שפיעל איז פאר גרייסע געווינסען און די געמבלערס זיי־נען פערטיג איינצוזעטצען אלעס. איז דאס אין א פערצווייפעלטען פערזוך צו געווינען אדער צו פערשפיעלען. אין דערביי־בער וועלען זיי זיך איצט ניט אב־שטעלען ווייל דאס וואלט געהייסען, אז זיי האבען שוין אלעס פערלארען. זיי־וואר־טען בלויז ביז זיי וועלען צוזאמענגעה־מען זייער לעצטע בחות פאר א פרישען אנגריף.

פאר די עלאים איז דיי צייט ווי גע־וואנשען. דאס ניט זיי א געלעגענהייט צו צוקריגען נייע פערשטארקונגען אויפ'ן פלאטע פון די העלדישע סאלדאטען, וועל־כע האבען געקעמפט, ביז אין לעצטען טראפען בלוט. פארשטעלענדיג דעם וועג פון די דייטשען. אין זיין צווייטען אנ־גריף וועט דער שונא באגעגענען פרישע מחנות. וועלכע וועלען קעמפען מיט דער זעלבער ענטשלאסענהייט, און מיט דער זעלבער העלדישקייט ווי די פריהערדיגע ענגלישע סאלדאטען.

סאלדאטען פון אויסטראליען און ניי־זעלאנד האבען נור וואס פערטהיידיגט דיי־ערע פלעצער אויף דער שלאכט - ליניע. דאס זיינען פרישע, מוטהיגע מענשען, וועלכע זיינען בעהערשט און בעגייסטערט פון איין געזעץ און דער שונא ווייסט, ווי גע־פעהרליך זיי זיינען. איך האב זיי גע־זעהען בשעת זיי זיינען געקומען צו אלף זייערע קאמעראדען. און דאס בילד איז געווען אזא, וואס האט געמאכט אן ערלוסטען האבען דערגרייכט פון 40 בין 50 פראצענט. פראנצויזישע און ענגלישע סאלדאטען שטעהן גרייט אנצו־פאלען אויף'ן שונא און אויהס צוריייסע אין שטיקער. און דעם מאמענט וואס זיי וועלען דערפיהלען, אז ער איז אבגע־שוואכט געווארען.

לייגער ווייסט דאס ניט בעסער ווי דער שונא אליין. זיין שפיעל איז פאר גרייסע געווינסען און די געמבלערס זיי־נען פערטיג איינצוזעטצען אלעס. איז דאס אין א פערצווייפעלטען פערזוך צו געווינען אדער צו פערשפיעלען. אין דערביי־בער וועלען זיי זיך איצט ניט אב־שטעלען ווייל דאס וואלט געהייסען, אז זיי האבען שוין אלעס פערלארען. זיי־וואר־טען בלויז ביז זיי וועלען צוזאמענגעה־מען זייער לעצטע בחות פאר א פרישען אנגריף.

פאר זיי, וועלכע האבען מאנאטען־לאנג געקעמפט אונטער דעם פייער פון די דייטשע קאנאנען וואס האט געמאכט. אז די ארטיליע ערד זאל ציטערן איז די ניי־יעס פון דעם שונא'ס קומען געווען ווי א ריף צו א פרישען קאמפף. מיט אונ־גערלעך האבען זיי געווארט. אז עס זאל אנקומען א בעפעהל זיי זאלען זיך בעגע־בען צו דער נייער שלאכט - ליניע, יע־דע שטונדע אין פאר זיי געווען ווי א יאהר.

"ווען וועט מען אונז שוין רופען?"

האבען זיי געהאלטען אין איין מור־מלען אונצופריעדען.

ענדליך האבען זיי געקראגען דעם לאנג ערוואר־טעטען בעפעהל און מיט שטאל־צע ליניע טריט האבען זיי גענומען מאר־שירען צו די נייע שלאכט־ליניעס. אי־בעראל וואו זיי האבען פארבייגעמאר־שירט, זיינען די אינוואהנער זיי געקו־מען אנטקעגען מיט הארציגע בעגריסונגען די פראנצויזען האבען זיי דערקענט אז זייערע ווייסע היטלען און ריינע פנים'ער און האבען געשריען מיט דער גאנצער קראפט פון זייערע לונגען: "הורא פאר די אויסטראליער! עס לעבען די אויסטרא־ליער!"

אלטע פריינד זיינען זיי נאכגעלאפען, ווי מען לויפט נאך מיידער, און האבען ליעבע פון זיי געגלעט איבער די פלייצעס. יונגע מיידלאך, האבען ענטהוזיאסטיש זיי נאכגעשריען ווערטער פון ליב, זיי האבען אויף אלעס געשמייכעלט און האבען אבענדיג געגעסטערט: "נישקשה, האט זיין מורא ניט קיינדער, מיר וועלען זיי געבען צו פיהלען דעם טעם פון גן עדן".

אויף די טראנספארטען זיינען געזעסען יונגע לייט, די הענד פערלייגט אויף דער ברוסט און האבען געהוקט אויף דיע־ווער סצענע. די האבען געווארט מיט אונגעדולד. אז זיי זאלען שוין דערגרייי־כען די נייע קאמפפס ליניען. לאנגען ווייזען פון אויסטראליער אינפאנטעריע האבען געמארשירט מאנ־ווי נאכט. קור־קעגדיג אויף דיעזע מענשען, אויף זייערע שארפע, דונקעלע געוויכטער, וועלכע האב־בען אויסגעדריקט מוטה און ענטשלאסענ־הייט, האב איך געפיהלט, אז איך זעה פאר זיך א היסטאריש דראמא.

נאך די אויסטראליער זיינען געקומען די ניו זעעלענדער. יונגע, מונטערע חברה, מיט בענדער אדום זייער היטלען. זיי האבען אויסגעזעהען ווי די בלומען פון די ענגלישע גארטענס.

א קורצע צייט נאכדעם ווי זיי האבען דערגרייכט די שלאכט - ליניע, האבען זיי זיך געטראפ

אן ענטפער דר. זשיטלאווסקיז

פון יצחק בן עזרא

זונטאג אונעד דעם 17-טען אפריל האט דר. חיים זשיטלאווסקי געהאלטען אין טאראנטא א פארטראג איבער דער טהעמא "ארץ ישראל און די אידישע ארבייטערשפט" אין דעם לויף פון דער לעקציע האט דער גלעזהרטער לעקטאר ארויסגעבראכט דאס די אידישע ארבייטענדע מאסען האבען זייערע איינענע פראבלעמען אין דעם ציוניזם און דארפען. לכן זיך אריינווארפען אין דער ארבייט פון דער ווידער־אויפבויאונג פון ארץ ישראל, און מוזען דאריבער צושטעהן צום קאנגרעס פון די אידישע ארבייטער אין אמעריקא. וואו א געמיינשאפטליכע פראגראם פון טהעטיגקייט וועט אויסגעארבייט ווערען.

וואלט דאך אלעס געווען גוט, האט אבער דר. זשיטלאווסקי בעשפראכען פיעלע פראגען פון דעם ציוניזם, האט ארויסגעגעבען אויך זיי זיין איינענעם פסק דין. וועלכער איז גלויב אין ניט אינגאנצען בעגרינדעט אויף אקטועלע פאקטען.

דער ציוניזם אבער, וועלכער האט ארויסגעטראטען פון דער פאזע פון חלומות און מייראזשען אין איז געווארען די געוואלדיגסטע רעאגירונגע בעוועגונג געגדע מאכט פון אונזער גלות פאלק, מוז ארע מאחל קריגען זיין אמת'ע בעלייכטונג אין קורצען אין דער אינהאלט פון דער פארלעזונג פון דעם געארטען אידיעשען דענקער וויזאלנט:

די אידישע ארבייטערשאפט מוז זיך נעהמען צו דער ווידער אויפלעבונג פון אידישען פאלק אין ארץ ישראל ווייל:

1. ארץ ישראל מוז און טאר ניט ווערען א פראטעקטאראט פון אן אייגענער ציגער וועלכער ניט איז גרייטער מדינה ווייל דורך דעם וועלען מיר און אונזער לאנד ווערען א שפעלצייג פון אן אנדער נאציאן פאר איהרע אימפעריאליסטישע צוועקען. דאס אידיש לאנד בין עס וועט אריינקריגען א אידישע מאיאריטעט אין בין עס וועט קענען ווערען א אידיש זעלבסטשטענדיגער שטאאט, זאל זיך נעפינען אונטער דעם פראטעקטאראט פון א קאמיסיע פון איין נייטראלער, אדער עטליכע נייטראלע לענדער, און דאס הען אויסווירקען נאר די אראנזיזרטע אידישע ארבייטערשאפט מיט און, דורך דער הילף פון דעם אראנזיזרטען אידיעלטליכען פראלעטאריאט.

2. ווייל ארץ ישראל איז געגעבען געווארען דעם נאנצען אידישען פאלק און נישט צו איין פארטיי, און ווייל די ציוניסטישע אראנזיזאציאן אין דער נאנצער וועלט איז א בורזשואזע רעאקציאנערע אונד אנטידעמאקראטישע בעוועגונג דערפאר, קען זי מיט דעם אידישען פאלק אין די אידישע ארבייטער דארפען זעהן, אז דאס נאנצע אידיש פאלק זאל אריינגעשיקט אין דער הייליגער ארבייט און ניט בלויז איין פארטיי וועלכע איז נאר צו דערצו אז אלע לענדער געווען די אונטערשטופע רען פון די דעספאטישע רעגירונגען ווי למשל אין רוסלאנד וואו די צייטען פון צאר.

3. ווייל אין ארץ ישראל מוז הערשען אין לעבען דער נעדענק פון דעמאקראטע ווי למשל אין דער פארם פון פערוואלטונג שפראך א. ז. וו. און עס טאר ניט דערלאזט ווערען אז קעברעאיש זאל ארויסגעצוואונגען ווערען אויף דער אידישער דעמאקראטיע.

4. ווייל די ציוניסטישע ארגאניזאציאן ועהט ניט איין די וויכטיגקייט פון מאמענט און איהר אויפגאבע איז ניט גרויס קאלאניזאציאן, נאר א העברעאישער אוניווערזיטעט אין ירושלים וואו די בורזשואזע פון אידישען פאלק זאל קענען שיקען איהרע קינדער. די ווידער אויפשטעלונג פון די רואיניירטע קאלאניען און דאס אלעס, ווייל די העברעאיס טען האבען מורא דאס א גרויסער שטראם פון הונדערטע טויזענדע אידען נאך ארץ ישראל וועלען אראפשויעדען ווערע העבראישע שפראך פון דער אויבערפלעכע פון ארץ ישראל

5. ווייל די העברעאיסטען האבען שוין ארויסגעלאזען דעם לאזונג דאס איז דייש איז א דייטשער דיאלעקט און דורך דעם ווילען זיי געוויינען פאר העברעאיש די ענגלישע רעגירונג.

די אלע אורזאכען און נאך איינינע ניט אויסגערעכענטע דארפען בעוועגען די אידישע ארבייטער זיך שטעלען די רייהען פון די ווידער אויפבויער פון אידישען לאנד און פאלק אין ארץ ישראל

יעצט ווען מיר האבען איבערגעגעבען דעם אינהאלט פון דעם נעדענקען נאנז פון דעם ווערהטען דאקטאהס פאר טראג, וועל אין קענען אנצייגען וואו די ניט בעגרינדיגונג פון פיעלע בעהויפטונגען ליגען.

ערשטענס זעהן מיר דאס די גרעסע טע צאהל אורזאכען וואהרן די אידישע ארבייטער רייהען דארפען צוישטעהן צו דעם געפאנטען אריטער קאנגרעס ליעגט נאר אין דעם וואס די ציוניסטישע ארגאניזאציאן טויג נישט, וואס זי איז ניט דעמאקראטיש א. ז. וו. ניט שוין זשע ניש? איינען נאר די אויסגערעכענטע נעגאטיוויי זייטען פון די אלגעמיינע ציוניסטען די איינגעגרענע אורזאכע? און וואס וואלט געווען. וועז די ציוניסטישע ארגאניזאציאן וואלט געפאלגט אין אלעס דר. זשיטלאווסקין וואלטען די אידישע ארבייטער דארפען שטעהן פון ווייטען. ניין. דאס קען אין טאר נישט זיין אזוי, די אידישע מאסען מוזען צוישטעהן צו דער שאפונג פון דעם אידישען היים לאנד אין ארץ ישראל ווייל זיי ליידען מאראדיש אין עקאנאמיש, ווערען אונטערדריקט נא־ציאנאל אט אזוי ווי אלע אידען. ווייל זיי זיינען א טייל און טאקי דער ווייכטיגסטער טייל פונ'ם אידישען פאלק, דאס אלס נאר דאס איז די ווייכטיגסטע וואס דאר בעוועגונג די ארבייטער. און נאטירליך ווען זיי בעטייליגען זיך אין דער פראלא־ציאציאן פון א"י ווערען זיי דאן שוין ממילא לייגען זייער איינענעם שטעמפעל אויף דעם בנין וועלען דאך מיט פיהרען לויט אייערע כוחות דאס וואס זיי וועלען דייגקען אין דאס בעסטע פאר'ן פאלק און לאנד.

צווייטענס: איז דען ווירקליך נוי־טיג בעשולדיגען אימיצען אנדערש אום מיין נעראנג זאל ווערען פאפולער, אום מיין אידעע, זאל אריינקריגען נייע אנהענ־גער?

די ציוניסטישע ארגאניזאציאן מאכט פעלערען, ווער מאכט דאס ניט קיין טעות'ן, דל ציוניסטישע ארגאניזאציאן האט פיל־לייכט אין איהרע רייהען איינצעל־נע אנטי דעמאקראטען וועלכע גרוים פאר־טיי קען דאס געבען א גראנאטע פאר יע־דען איינצעלנעם מיטגליעד.

אבער, זיינען בעדעכטיגט די אלע בעשולדיגונגען וועלכע דער דר. האט ארייפגעווארפען אויף די ציוניסטען? איז די אלגעמיינע ציוניסטישע ארגאניזאציאן טאקי אט אזוי פערזארגען רעאקציאנער, אנטי דעמאקראטיש אונטער שטופט די דיספאטישע רעגירונגען אט אזוי ווי דער לעקטאר מאלט עס?

לאמיר זעהן.

דער ציוניזם איז די בעוועגונג וועל־כע האט זיך געשטעלט אלס הייליגע אויפגאבע אום יעדען פרייז פערניכטען דעם כאאס, אנגעלומפערטקייט און אומ־נארמאליטעט פון אידישען יעצטיגען לע־בען אין גלות, עס איז די בעוועגונג וועל־כע האט זיך פערשווארען איבערקעהרען די אלע יעצטיגע פארמען פון אינגזער מע־מעגשליכען לעבען פון אינטערדריקונג, מיט איין וואהרט עס איז בעוועגונג פאר א גרונדליכע און פאלשטענדיגער רעוואלוציאן אין אידישען לעבען.

ווען עס זאל קומען א פערזאן אדער א פארטי אין שטעלען זיך אנטגען דעזעער בעוועגונג, פרעדיגענדיג דעם נעראנג דאס טראג, וועל אין קענען אנצייגען וואו די אונזער יעצטיגער לעבען דארף אונז צו־פרידען שטעלען, דאס דער גלות איז גוט, דאס דער ציוניזם איז ניט נייטווענדיג דאן וואלט דיזע פערזאן אדער ארגאניזא־ציאן געקענט געשטעמפעלט ווערען אלס רעאקציאנער, ווייל זיי פירען אז א רעאק־ציע אקעגען דער רעוואלוציאן פון די אי־דען אקעגען דעם גלות.

אבער וואלט ניט געווען א שאנס צו זאגען אז די ציוניסטען זיינען גענען צייט־נים? היינט ווי אזוי איז בארעכטיגט דער שם התואר רעאקציאנער אויף דער מעבטיגער ארגאניזאציאן וועלכע האלט שוין פון יאהרען לאנג אין איין איבער בויען אזן איבערשטידען דעם שיקזאל פון אידישען פאלק.

עס קאן זיין דאס דער רעד־נער מיינט מיט דעם זאגען דאס די ציוניסטען זיינען ניט געווען קיין חסידים פון די רוסישע אידישע רעוואלוציאנע־רען.

יא, די ציוניסטען האבען געקעמפפט און קעמפפען עד היום אקעגען די פאר־שיעדענע פארמען פון דער אסימילא־ציאן אין נאציאנאלען פערראט.

אזוי לאנג ווי די אידישע רעוואלוציא־נערען אין רוסלאנד האבען געהאט אויס־נעשטעלט זייער רוקען צום אידישען פאלק, פארלאזען זייער שפראך, עלטע רען, אידעאלען, און נאציאנאלע אינטע־רעסען: מיט איין ווארט פערראטען אלע הייליגטיגע פון אונזער אומה און גע־נאנגען שמירען מיט אידישע בלוט די רעדער פון א מאשין וועלכע דארף ברייגגען נאציאנאלע ערלייזונג און גלוק פאר פערשיעדענע נאציאנען אבער ניט דער אידישער. אזוי לאנג ווי די אידי־שע אינטערעסען זיינען פערראטען גע־ווארען פון די אידישע רעוואלוציאנערען פון די פארשיעדענע לאגערען. האבען זיי ניט געטארט קריגען קיין שטיצע פון יע־דען דעבראנקענדען אידען.

אין דאס הייסט ניט דאס די ציוניס־טען האבען געהאנדעלט אין רוסלאנד רע־אקציאנער נאר, פארקעהרט קלוג, ווייל ייי־ער נאציאנאלער פערראט מוז אויס־גערארטען ווערען.

זיינען די ציוניסטען געווען די אונ־טערשטופערס פון די דעספאטישע רע־גירונגען?

אין רוסלאנד וואו צעהנדליגע און הונדערטע ציוניסטען זיינען פארשיקט געווארען אין די תפיסות און סיביר. וואו פאר פארקויפען א שקל איז געקומען א שטראף וואלט דאך געווען לעבענליך צו זאגען דאס די ציוניסטען זיינען גע־ווען אונטערשטופערס פון דער רוסישער אלטער רעגירונג.

אין גאליציען האבען די ציוניסטען אנגעפיהרט אן אפענעם נאציאנאלען קאמפף מיט די הערשענדע פאליאקען.

די ציוניסטישע דעפוטאטען אין עסט־רייכישען פארלאמענט האבען אפילו גע־גרינדעט א אידישען קלוב פון ציוניסטען, אבגעארדענטע, אז ווער נערענקט דאס ניט דאס בלוט וועלכע איז פארגאסען געווארען פון די ציוניסטען אין דראהא־ביטש (גאליציען) אין קאמפף פאר אי־דישע רעכטע אקעגען דעם אלשלעכטע־דען אפעטיט פון די הערשענדע פאליא־קען.

חייסט דאס קנעכטישע אונטערטשט־פונג פון זדי הערשענדע רעגירונגען?

די ציוניסטען זיינען אנטי־דעמאקרא־טיש, זיינען גענען א אידישע פאלקס־שולע, ווייל־ען ארויפציזינגען די העברע־אישע שפראך אויפ'ן אידישען פאלק אקעגען דעם ווילען א. ז. וו.

איז פאראן א גרונד פאר דיעזער בא־הויפטונג?

ווילען ווירקליך די ציוניסטען דיקטי־רען ניט פרעגענדיג ביי קיינעם?

איז דאך דער ציוניסטישער אלטעלע־ליכער קאנגרעס די דעמאקראטישסטע אינסטיטוציע, וואו מענער און פרויען ווייזזיי קריגען זייער פולען עלטער האב־בען די זעלבע רעכטע צו וועהלען און ער־ווערהט צו ווערען. און יעדער איד איז בארעכטיגט צו שטימען אזוי גיך ווי ער צאהלט איין דעם שקל שטייער. און דער קאנגרעס א עגנ־פארטייאישער? זיי־נען דאך פאראן פראקציעס, וואו אלע פארטייען און שאטירונגען פון אידישע פאלק וועלכע ווילען ארבייטען פאר ציון קענען נעהמען אן אנטייל.

האבען אויפ'ן אלגעמיינען ציון קאנגי־רעס דאס רוב דעלעגאטען. לאמיר זאג־נען סאציאליסטען. וואלט דאך געווען מעגליך אויסצוקלייבען אפילו א סאציאל־ליסטישען אקציאנס קאמיטעט, חייסט דאס אלעס אנטי־דעמאקראטיש?

איז די אלגעמיינע ציוניסטישע ארגא־ניזאציאן קאפיטאליסטיש און בורזשואי־זיע? היינט ווי איז עס מעגליך דאס די הייליגסטע פראבלעם פון ציוניזם איז די נאציאנאליזירונג פון באדען דורכ'ן נאציאנאל פאנד, די פערמיזינג פון עקספלואטאציאן דורך דער קאאפעראי־טיווער קאלאניזאציע, עקספעריעמענטען זיינען שוין געמאכט געווארען פון צוי־ניסטישען קאנגרעס אויך אויף דזיזען געביט דורך דער גרינדונג פון די קאאר־פעראטיווען מרחביה דגניה א. ז. וו.

נאטירליך. איז דער ציוניסטישער אר־גאניזאציאן, וועלכע איז א פאלקס־פאר־טיי צעהנדליג אין דער נאנצער וועלט פון די ציוניסטישע ארגאניזאציאן מאכט דאס ניט קיין טעות'ן, דל ציוניסטישע ארגאניזאציאן האט פיל־לייכט אין איהרע רייהען איינצעל־נע אנטי דעמאקראטען וועלכע גרוים פאר־טיי קען דאס געבען א גראנאטע פאר יע־דען איינצעלנעם מיטגליעד.

אבער, זיינען בעדעכטיגט די אלע בעשולדיגונגען וועלכע דער דר. האט ארייפגעווארפען אויף די ציוניסטען? איז די אלגעמיינע ציוניסטישע ארגאניזאציאן טאקי אט אזוי פערזארגען רעאקציאנער, אנטי דעמאקראטיש אונטער שטופט די דיספאטישע רעגירונגען אט אזוי ווי דער לעקטאר מאלט עס?

לאמיר זעהן.

דער ציוניזם איז די בעוועגונג וועל־כע האט זיך געשטעלט אלס הייליגע אויפגאבע אום יעדען פרייז פערניכטען דעם כאאס, אנגעלומפערטקייט און אומ־נארמאליטעט פון אידישען יעצטיגען לע־בען אין גלות, עס איז די בעוועגונג וועל־כע האט זיך פערשווארען איבערקעהרען די אלע יעצטיגע פארמען פון אינגזער מע־מעגשליכען לעבען פון אינטערדריקונג, מיט איין וואהרט עס איז בעוועגונג פאר א גרונדליכע און פאלשטענדיגער רעוואלוציאן אין אידישען לעבען.

ווען עס זאל קומען א פערזאן אדער א פארטי אין שטעלען זיך אנטגען דעזעער בעוועגונג, פרעדיגענדיג דעם נעראנג דאס טראג, וועל אין קענען אנצייגען וואו די אונזער יעצטיגער לעבען דארף אונז צו־פרידען שטעלען, דאס דער גלות איז גוט, דאס דער ציוניזם איז ניט נייטווענדיג דאן וואלט דיזע פערזאן אדער ארגאניזא־ציאן געקענט געשטעמפעלט ווערען אלס רעאקציאנער, ווייל זיי פירען אז א רעאק־ציע אקעגען דער רעוואלוציאן פון די אי־דען אקעגען דעם גלות.

אבער וואלט ניט געווען א שאנס צו זאגען אז די ציוניסטען זיינען גענען צייט־נים? היינט ווי אזוי איז בארעכטיגט דער שם התואר רעאקציאנער אויף דער מעבטיגער ארגאניזאציאן וועלכע האלט שוין פון יאהרען לאנג אין איין איבער בויען אזן איבערשטידען דעם שיקזאל פון אידישען פאלק.

עס קאן זיין דאס דער רעד־נער מיינט מיט דעם זאגען דאס די ציוניסטען זיינען ניט געווען קיין חסידים פון די רוסישע אידישע רעוואלוציאנע־רען.

יא, די ציוניסטען האבען געקעמפפט און קעמפפען עד היום אקעגען די פאר־שיעדענע פארמען פון דער אסימילא־ציאן אין נאציאנאלען פערראט.

אזוי לאנג ווי די אידישע רעוואלוציא־נערען אין רוסלאנד האבען געהאט אויס־נעשטעלט זייער רוקען צום אידישען פאלק, פארלאזען זייער שפראך, עלטע רען, אידעאלען, און נאציאנאלע אינטע־רעסען: מיט איין ווארט פערראטען אלע הייליגטיגע פון אונזער אומה און גע־נאנגען שמירען מיט אידישע בלוט די רעדער פון א מאשין וועלכע דארף ברייגגען נאציאנאלע ערלייזונג און גלוק פאר פערשיעדענע נאציאנען אבער ניט דער אידישער. אזוי לאנג ווי די אידי־שע אינטערעסען זיינען פערראטען גע־ווארען פון די אידישע רעוואלוציאנערען פון די פארשיעדענע לאגערען. האבען זיי ניט געטארט קריגען קיין שטיצע פון יע־דען דעבראנקענדען אידען.

אין דאס הייסט ניט דאס די ציוניס־טען האבען געהאנדעלט אין רוסלאנד רע־אקציאנער נאר, פארקעהרט קלוג, ווייל ייי־ער נאציאנאלער פערראט מוז אויס־גערארטען ווערען.

זיינען די ציוניסטען געווען די אונ־טערשטופערס פון די דעספאטישע רע־גירונגען?

אין רוסלאנד וואו צעהנדליגע און הונדערטע ציוניסטען זיינען פארשיקט געווארען אין די תפיסות און סיביר. וואו פאר פארקויפען א שקל איז געקומען א שטראף וואלט דאך געווען לעבענליך צו זאגען דאס די ציוניסטען זיינען גע־ווען אונטערשטופערס פון דער רוסישער אלטער רעגירונג.

אין גאליציען האבען די ציוניסטען אנגעפיהרט אן אפענעם נאציאנאלען קאמפף מיט די הערשענדע פאליאקען.

די ציוניסטישע דעפוטאטען אין עסט־רייכישען פארלאמענט האבען אפילו גע־גרינדעט א אידישען קלוב פון ציוניסטען, אבגעארדענטע, אז ווער נערענקט דאס ניט דאס בלוט וועלכע איז פארגאסען געווארען פון די ציוניסטען אין דראהא־ביטש (גאליציען) אין קאמפף פאר אי־דישע רעכטע אקעגען דעם אלשלעכטע־דען אפעטיט פון די הערשענדע פאליא־קען.

חייסט דאס קנעכטישע אונטערטשט־פונג פון זדי הערשענדע רעגירונגען?

די ציוניסטען זיינען אנטי־דעמאקרא־טיש, זיינען גענען א אידישע פאלקס־שולע, ווייל־ען ארויפציזינגען די העברע־אישע שפראך אויפ'ן אידישען פאלק אקעגען דעם ווילען א. ז. וו.

איז פאראן א גרונד פאר דיעזער בא־הויפטונג?

ווילען ווירקליך די ציוניסטען דיקטי־רען ניט פרעגענדיג ביי קיינעם?

איז דאך דער ציוניסטישער אלטעלע־ליכער קאנגרעס די דעמאקראטישסטע אינסטיטוציע, וואו מענער און פרויען ווייזזיי קריגען זייער פולען עלטער האב־בען די זעלבע רעכטע צו וועהלען און ער־ווערהט צו ווערען. און יעדער איד איז בארעכטיגט צו שטימען אזוי גיך ווי ער צאהלט איין דעם שקל שטייער. און דער קאנגרעס א עגנ־פארטייאישער? זיי־נען דאך פאראן פראקציעס, וואו אלע פארטייען און שאטירונגען פון אידישע פאלק וועלכע ווילען ארבייטען פאר ציון קענען נעהמען אן אנטייל.

האבען אויפ'ן אלגעמיינען ציון קאנגי־רעס דאס רוב דעלעגאטען. לאמיר זאג־נען סאציאליסטען. וואלט דאך געווען מעגליך אויסצוקלייבען אפילו א סאציאל־ליסטישען אקציאנס קאמיטעט, חייסט דאס אלעס אנטי־דעמאקראטיש?

איז די אלגעמיינע ציוניסטישע ארגא־ניזאציאן קאפיטאליסטיש און בורזשואי־זיע? היינט ווי איז עס מעגליך דאס די הייליגסטע פראבלעם פון ציוניזם איז די נאציאנאליזירונג פון באדען דורכ'ן נאציאנאל פאנד, די פערמיזינג פון עקספלואטאציאן דורך דער קאאפעראי־טיווער קאלאניזאציע, עקספעריעמענטען זיינען שוין געמאכט געווארען פון צוי־ניסטישען קאנגרעס אויך אויף דזיזען געביט דורך דער גרינדונג פון די קאאר־פעראטיווען מרחביה דגניה א. ז. וו.

נאטירליך. איז דער ציוניסטישער אר־גאניזאציאן, וועלכע איז א פאלקס־פאר־טיי צעהנדליג אין דער נאנצער וועלט

(פארזעצונג אויף פייזדזש 6)

ארום דעם ארבייטער קאנגרעס פאר ארץ ישראל

די גיו יארקער לאקאלע קאנפערענץ וועט אבגעהאלטען ווערען אין פאר־ווערטס האל 175 איסט בראדוויי, ניו־יארק סיטי זונטאג דעם 2־טען אפריל. אלע נויטיגע הכנות ווערען געמאכט אז די לאקאלע קאנפערענץ זאל זיין אן אויס־טערגעוועהנליכער ערפאלג.

די ארבייט דאון טאון פאנגט זיך אן די וואך. א פלאן איז אויסגעארבייט גע־ווארען לויט וועלכען קיין ארבייטער אר־גאניזאציע וועט ניט פערפעהלט ווערען בעזוכט צו ווערען פון די קאמיטעט וואס געהען אריינלאדען די ארבייטער אר־גאניזאציעס צום קאנגרעס.

די צוגרייטונג צו דער לאקאלער קאנפע־רענץ אין באסטען וועלכע וועט אבגעהאל־טען ווערען זונטאג דעם 14־טען אפריל זיינען זעהר ערפאלגרייך, אז דער צאהל ארבייטער ארגאניזאציעס וועלכע האבען אונטערגעשריבען דעם רוף צו דער קאנ־פערענץ האבען זיך אנגעשלאסען נייע פאלגענדע ארגאניזאציעס:

לאקאל 56 אינטערנעשאנאל ליידיס גארמענט וואָרקערס,

הארדוואוד פינישערס יוניאן,

מאטראצען מאכער יוניאן,

און די ברענטשעס 29 און 56 פון אינטרענעשאנאל ארבייטער רינג

א מאסס מיטינג אין פערבינדונג מיט דער קאנפערענץ וועט אבגעהאלטען ווע־רען אין פארד האל און אהן א ספק וועט דאס זיין א גרויסער ערפאלג.

ביי אונז אין טאראנטא איז געביל־דעט געווארען א קאמיטעט בעשטעהענד פון די פולגי צוון, די ברענטשעס פון נאציאנאלען ארבייטער פערבאנד און ברענטש 293 פון ארבייטער רינג.

דיעזער קאמיטעט האט זיך גענומען צוזאמען רופען די לאקאלע קאנפערענץ. און עס שיינט אז אלע ארבייטער ארגא־ניזאציעס פון טאראנטא וועלען זיך בע־טהייליגען אין דער קאנפערענץ.

אנדערע שטאדט קאנפערענצען ווע־לען אבגעהאלטען ווערען אין האווערהיל דעם 14־טען אפריל. אין קעמבריידזש, פיטאדי אין סיילעם דעם 28־טען אפריל און טשעלסי דעם 22־טען אפריל.

אין אלע די אויבענדערמאהנטע שטעדט זיינען די הכנות זעהר גוטע און דער ערפאלג איז געוויסערט.

די גיו יארקער לאקאלע קאנפערענץ וועט אבגעהאלטען ווערען אין פאר־ווערטס האל 175 איסט בראדוויי, ניו־יארק סיטי זונטאג דעם 2־טען אפריל. אלע נויטיגע הכנות ווערען געמאכט אז די לאקאלע קאנפערענץ זאל זיין אן אויס־טערגעוועהנליכער ערפאלג.

פון די בעריכטען וואס זיינען אנגעקו־מען די לעצטע עטליכע טעג ווערט עס נאך אמאל זיכער אז דער ארבייטער קאנגרעס וועט זיין אן אונגעהייער ער־פאלג.

די ארבייטער מאסען ווייזען אויס א גרויסען אינטערעס דערצו.

א גוואלדיגען שטוים פארווערטס איז געגעבען געווארען דער בעוועגונג רוהיג דעם עדיטאריעל וואס איז גע־דרוקט אין דעם אפיציעלען אראגן פון די אמאלגאמייטער קלאטהינג ווארקערס אין אמעריקא, וועלכען מיר גיבען דא ווייטער:

„אן ארבייטער קאנגרעס פאר ארץ ישראל.

„עס ווערט גערופען אן ארבייי־טער קאנגרעס וועגען אדון ישראל. ער וועט אבגעהאלטען ווערען דעם אכצעהנטען מאי אין ניו יו־יארק. מיט א חודש פריהער וועלען אבגעהאלטען ווערען קאנפע־רענצען אין פערשיעדענע שטעדט אום אויסצואוועהלען דעלעגאטען צום קאנגרעס.

די שטעלונג פון דעם „פאר־ווערטס" צו דער ארץ ישראל פרא־גע איז אונזערע לעזער גוט בע־קאנט. ווען עס איז בעקאנט גע־ווארען אז ארץ ישראל ווערט פער שפראכען דעם אידישען פאלק, הא בען מיר דאס הארציג בעגרוסט אין אפען אין מיט'ן גאנצען האר־צען ארויסגעטרעטען פאר ארץ ישראל.

אזא קאנגרעס ווי עס ווערט יעצט גערופען, האט שוין לאנג גע־דארפט געהאפען ווערען. עס איז ווייטיג אז די וועלט זאל הערען, אז דאס אידישע פאלק וויל ארץ ישראל, און עס איז ווייטיג אז די אידישע ארבייטער זאלען אין דעם פרט זיך לאזען אנזעהען אלס א לעבעדיגער טהעטיגער און העכסט ווייטיגער טהייל פון דעם אידישען פאלק.

די ארץ ישראל פראגע טאר יעצט מעהר ניט זיין קיין פארטיי פראגע, דאס מוז פון יעצט אן און ווייטער זיין א פאלקס פראגע.

קאמיטעען געהען יעצט ארום בעזוכען אידישע ארבייטער אר־גאניזאציאנען אום זיי איינצולא־דען צו די קאנפערענץ אויסקלייב־בען דעלעגאטען. מיר ווייסען, אז אונזערע לאקאלס זאלען דיא קאמיטעט פרידליך אויפנעהמען און זייער פערלאנג אויסהערען.

לאמיר נעדענקען אז די ארץ ישראל פראגע איז א אידישע נאצ יאנאלע פראגע וועלכע קיינער קאן יעצט ניט בלייבען, גלייכגילטיג, אז אז אז איז אנגעקומען א מאנ־מענט ווען דיגאנצעציוויזירטע וועלט אינטערעסירט זיך מיט דאס. דורך אונזער בעטהייליגען זיך אין דעם אלס סאציאליסטי־שע ארבייטער וועלען מיר ארויס־לעגען אונזער סאציאליסטישען ארבייטער שטעמפעל אויף דער גאנצער ארץ ישראל בעוועגונג.

מיר ווייסען אז אונזערע לאקאלס איבעראל זאלען פרייגדליך אויפנעהמען די קאמיטעען און שי־קען פערטרעטער צו די קאנפערענ־צען.

זאל די אמאלגעמייטעד ביי־טראגען איהר חלק צו דער סאציא־ליסטישער אידישער ארבייט אזוי ווי זי טהוט עס צו דער סאציא־ליסטישער ארבייט אין אלגע־מיין."

א חוץ דער אמאלגעמייטעד האט זיך שוין אין ניו יארק דער קאמפיין אנגעפאנגען אין א גרויסע צאהל ברענט־שעס פון ארבייטער רינג. אין בראנד־ווייל 'נעהען ארום קאמיטעס צו ארבייטער ארגאניזאציעס און האבען ביז איצט שוין בעריכטעט פון אייניגע ארבייטער ארגאניזאציעס וועלכע האבען אנגע־נומען דיא אידישע ארבייטער אר־גאניזאציעס צו דער קאנפערענץ.

אויף אין ברוקלין, בראנקס און האר־לעם ווערען יעדען אבענד בעזוכט פיעלע ארגאניזאציעס מיט גאנץ גוטע רעזול־טאטען.

די ארבייט דאון טאון פאנגט זיך אן די וואך. א פלאן איז אויסגעארבייט גע־ווארען לויט וועלכען קיין ארבייטער אר־גאניזאציע וועט ניט פערפעהלט ווערען בעזוכט צו ווערען פון די קאמיטעט וואס געהען ארום איינלאדען די ארבייטער אר־גאניזאציעס צום קאנגרעס.

די צוגרייטונג צו דער לאקאלער קאנפע־רענץ אין באסטען וועלכע וועט אבגעהאל־טען ווערען זונטאג דעם 14־טען אפריל זיינען זעהר ערפאלגרייך, אז דער צאהל ארבייטער ארגאניזאציעס וועלכע האבען אונטערגעשריבען דעם רוף צו דער קאנ־פערענץ האבען זיך אנגעשלאסען נייע פאלגענדע ארגאניזאציעס:

לאקאל 56 אינטערנעשאנאל ליידיס גארמענט וואָרקערס,

הארדוואוד פינישערס יוניאן,

מאטראצען מאכער יוניאן,

און די ברענטשעס 29 און 56 פון אינטרענעשאנאל ארבייטער רינג

א מאסס מיטינג אין פערבינדונג מיט דער קאנפערענץ וועט אבגעהאלטען וועד־רען אין פארד האל און אהן א ספק וועט דאס זיין א גרויסער ערפאלג.

ביי אונז אין טאראנטא איז געביל־דעט געווארען א קאמיטעט בעשטעהענד פון די פולגי צוון, די ברענטשעס פון נאציאנאלען ארבייטער פערבאנד און ברענטש 293 פון ארבייטער רינג.

דיעזער קאמיטעט האט זיך גענומען צוזאמען רופען די לאקאלע קאנפערענץ. און עס שיינט אז אלע ארבייטער ארגא־ניזאציעס פון טאראנטא וועלען זיך בע־טהייליגען אין דער קאנפערענץ.

אנדערע שטאדט קאנפערענצען ווע־לען אבגעהאלטען ווערען אין האווערהיל דעם 14־טען אפריל. אין קעמבריידזש, פיטאדי אין סיילעם דעם 28־טען אפריל און טשעלסי דעם 22־טען אפריל.

אין אלע די אויבענדערמאהנטע שטעדט זיינען די הכנות זעהר גוטע און דער ערפאלג איז געוויסערט.

אמת'ע דיאמאנטען מזומן

אדער קרעדיט

זיים זיכער צו קויפען ביי אונז דיאמאנטען. מיר זענען די־רעקטע אימפאָרטירער פון דיא־מאנטען. מיר האנדלען בלויז מיט דיאמאנטען, און מיר נאראנ־טירען אייך איינצאשפאָרען וועניג־סטענס 20% אויף דעם וואס איהר קויפט. זייט זיכער צו זעהען אונזער גרויסען סטאק. מיר לאזען ארונטער א ספעציעלען דיסקאונט פון 10% פאר מזומן.

דזשייקאב בראס

15 טאראנטא ארטייד

געגענאיבער טעמפערענס סט.

מאטינעע 10 15 אבענדס 10, 18 און 25 סענס

HIPPODROME

די וואך פון מאנטאג 8־טען אפריל

ווילאם פאקס, דער בעריהמטער כא־ראקטער אקטיאר, דאסטין פארנום

אין דער אויפדרעקונג פונ'ם דייטשען שפיאנען סיסטעם, „דער שפיאן",

דאס איז ניט קיין מלחמה בילד.

דער שפיאן ווערט געוויזען 1,55, 4,15; און 8,15 נ. מ.

וואדעוויל

LOEW'S

לאעוו'ס יאנג סטריט טהעאטער

אונאונטערבראכען

12 מיטאג ביז 11 נאכמיטאג

נאכמיטאג 10 סענס, 15 סענס.

אבענד 10 סענס 15 סענס און 25 נ.

מיר לאזען

— חיי אדם וחדרוויל.

בשקופים רעזערוויר.

די וואך פון מאנטאג 8־טען אפריל

א פאטא ספעקטאקעל פאר יעדען פול בלוטיגען מענשען.

„דער קייזער, די חית פון בערלין", ווייזענדיג האן, האהענצאלערען, הונד, היפאקריטסטווא, גיהנום, א בילד פונ'ם אינערליכען לעבען פונ'ם דייטשען מלחמה לארד.

זעהט ווי דיזער טייפעל צובערעכט די פרייהייט.

זיעבען היי קלאס וואדעוויל אקטען.

לאוס קאמעדי טאפיק בילדער.

דו פארשטעלונג אין ווינטער גארדען איז דיזעלבע ווי אין לאוס טהעאטער.

האלב יעהרליכער סייל

דיעזער אויספארקויף גיט אייך א גוטע געלעגענהייט צו באקומען ריכטיגע און פיינע שיך פון $3 ביז $5 ביליגער אויף דער פאר, לעזט דאס איבער און קומט צו אונז אין סטאר אריין

פיפטה עוועניו שהו שאפ 119 יאנג סטריט

900 פאר לידיס שיך, העלע ספרינג קאלידען, ווייסע קיד, מיט א געדעקטען לואי קנאפעל, אייוואדי קיד, ברוינע קיד, גראע קיד מיט א לעדערנעם קנאפעל. פיעלע אין א צוויי־פארבינען עפעקט. רעגולארע ווערטה אכט ביז $10 .....

$6.00

פערקויף פרייז .....

ערשטע קלאס לידיס קיד־שיך, אין גאנצען לואי בעדעקטע קנאפעל, א 9 אינטשינער „טאפ", אין שעמפיין, פערל גראע, טונקעל גראע, ברוין. רעגולערע פרייז $10 ביז $12 .....

$7.00

פערקויף פרייז .....

מיר האבען צו פערקויפען א פולע ליין פון „האול פרוף" זאכען אין אלע מאלירען

מענער שיך

1.500 פאר מענער שיך אין ברוין, מאהגאני און שוואַרץ. מי־ליטערישע שיך אין ברוין, אלע מיט גודיער ראנדען, אלע סייזעס און ברייטען, מיט לעדער אדער נעאלין קנאפעל. רעגולער $8.00 ביז $9.00

פארקויף פרייז

$6.00

FIFTH AVENUE SHOE SHOP

119 Yonge St. אפען אין די אוועגדען

דער אידישער זשורנאל

דער אמת זיעגט דאך

פון י. בים

מיט דער אמת טיעף זיין בענראבען, מיט די שטארקסטע מצבה אויף איהם געשטעלט ווערן מיט א גרויסען פה נטמן, וועלען די צוויי בוכשטאבען פון פ. נ. פערוואנדעלט ווערען אין א פה נצמח, וועט זיך דער אמת דערהויבען צו א שפראצונגס בלום, וועלכע וועט רייצען די פארבייגעהער זיך אבצושטעלען אין א רוק געבען וואס ליגט דארט אזעלכעס, וואס שמעקט אזוי שעהן.

דעאפאלד הילזנער, וועלכער האט נייגעהן יאהר געשמאכט אין געפענגניש איז ענדליך בענאדיגט געווארען, אין נאך נייגעהן יאהר זיצען אין דער פינסטערניש וועט ער נאך קענען אטהעמען עטוואס לופט, און פיליכט זיין דער זיעגער, קענען בעווייזען אז דער אמאליגער בלבול וועלכער איז פון די עסטרייכישע אנטיסעמיטען געמאכט געווארען איז דורכאויס ליגען און פאלש.

דער אמת האט די שטארקסטע וואנד דורכגעבראכען, נייגעהן יאהר זיך געגראבעלט דורכצובערעבען די מצבה וועלכע איז שוין געהאט שווארץ געווארען, און איז ענדליך ארויס אין דער עפענטליכקייט.

ל. הילזנער איז פעראורטהיילט געווארען צום טוידט צוליעב אן עלילת דם וועלכער איז אויף איהם געמאכט געווארען, און ווען עס איז בעשטימט געווארען א צווייטער פראצעס פאר איהם, וועלכער האט אין צווייפעל געשטעלט דעם ערשטען, האבען די עלילת דם פראדוצירער מורא געהאט פיליכט וועט דער אמת דערוואוסט ווערען, אז הילזנער איז אומשולדיג, האבען זיי איהם געבטען, אזוי ווי זיי האבען רחמנות אויף זיין לעבען, זאל עס זיך בעסער ערקלערען שלעכט, אין אזוי ארום וועט ער זיך ראטעווען מיט א לייכטערע שטראף.

און דער צווייטער פראצעס האט איהם צו לעבענס לענגליכע געפענגניש פערורטהיילט ניט אכטענדיג וואס קיינע בעווייזע זיינען געגען איהם ניט געווען, דאס ער האט עפעס אין דעם אנטהייל גענומען.

דער צווייטער אורטהייל איז בלויז געווען צופריעדען צו שטעלען די אנטיסעמיטען וועלכע האבען ווייטאון ברייט צוטראגען די עלילה דם געשיכטע וועגען דעם אידישען פאלק.

מיט הילזנער האבען בלויז בענגאדיגט בעקומען, איז עס דאך אבער דער בעסטער בעווייז, דאס מען האט געצווייפעלט אין דער גאנצער אמאליגער געשיכטע, וועלכע איז בלויז פערפאסט געווארען אום צו יאגען אידען.

דורך די שווארצע גראטען, האט זיך נייגעהן יאהר, א דערשטיקטער און גערעכטער קרעכץ געהערט, א קרעכץ פון א אידישען מארטירער, וועלכער האט פאר א פאלק געלייטען, פאר א פאלק וועמען דאס בעריהרונג פון בלוט צו אירענעד וועלכען צוועק איז שטארק פערבאטען

די עסטרייכישע רעגיערונג וועלכע האט דעם אונשולדיגען אידען געדאטען פערשפארט נייגעהן יאהר, האט געוואוסט אז דער אמת איז טיעף בעגראבען, און צוליעב א בלויזען בלבול, אדער בלויז צופריעדען צו שטעלען איהרע אנטיסעמיטען טהון זי דאס

זי האט אבער דערצו דאס געלעגענהייט געזוכט

מיט א קורצער צייט צוריק איז אן אונטערשפעלאציע אריינגעבראכט געווארען צו דער רעגיערונג, נאכאמאהל איבערצוקוקען הילזנערס פראצעס.

עס איז אבער דערצו ניט געקומען.

דער אמת האט נאך פריהער זיין שפראצונג געבראכט.

הילזנער איז בענאדיגט געווארען.

אן ענטפער דר. זשיטלאווסקין

(שלוס פון פיידזש 5.)

צדדים אז פאלעסטינא זאל ווערען א נייטראלע לאנד. אבער וואו איז די ראיה אז זי מוז דוקא ווערען א נייטראל אידישע, ווארום ניט א נייטראל אראבישע מלוכה אדער גאר ארמענישע, די ארמענער וועלען זיך דאך קענען קאלאניזירען אט אזוי גוט ווי מיר. וואס דען צו דער פאליטישער נויטווענדיגקייט נייטראליזירען ארץ ישראל קומט צו די היסטארישע שייכות פון די אידען צו ארץ ישראל וועלכע איז איבער געריסען געווארען ארום 2 טויזענד יאהר צוריק, איז דאך אויב די פאאר טויזענד יאהר וואס מיר רעדען ניט קיין העברעאיש האט געמאכט העברעאיש אויס נאציאנאלע שפראך, גאר די שפראכען וועלכע מיר רעדען יעצט, דאן, איז דאך דאס וועלכע מוז זיין דאך ריכטיג אין בעצוג צום לאנד, און די 18 הונדערט יאהר פון אונזער אפגעריסענקייט פון ארץ ישראל האבען געמאכט אונזער לאנד ניט מעהר פאר אונז, און גאר די לענדער וואו מיר וואוינען יעצט זיינען אונזערע, אט אזוי ווי מיר זאגען דאס די שפראך וועלכע מיר רעדען יעצט איז אונזערע.

אבער עס וואלט דאך געווען אן אבסורד פאר'ן אידישען פאלק אבזאגען זיך פון זיין היסטארישען לאנד וועלכע האט אלעמאל פארנומען דעם אויבען אן אין אידישען הארצען; דאס זעלבע וואלט געווען ריכטיג איבער די זעלבע אורזאכען וועלכע דאס אידישע פאלק זאל זיך מיט אמאהל אפזאגען פון זיין העברעאישער שפראך.

די ציוניסטען זענען אקעגען א פאלקשילע נאר זאגען פאר די אונזערע־טעטען אין ירושלים.

עס איז ניט נויטיג א סך רעדען מכח דעם, ווייל ווער ווייס דאס ניט דאס אויס עס זענען איבערהויפט פאראן פאלקס שולען ווען ארץ ישראל און גלות, זענען מעהר אימיצער אנדערש שולדיג אין דעם די ציוניסטען, וואס איז שייך דעם אונזערע־טעטען. איז ערשטענס וועט נאך נעהמען יאהרען לאנג ביז עס וועט פארענדיגט ווערען און אפשר אין א יאהר צעהן ארום אז אלעס זאל געהן גלאט וועט עס קענען ארויסלאזען סטודענטען וועלכע זאלען שוין האבען איהם געענדיגט און צו יענער צייט וועט שוין מוזען זיין אין ארץ ישראל א רייזיגע אידישע באפעלקערונג וועגן עס זאל אנגעהן אלעס כשורה, איז א אונזערע־טעט נאר פאר דער בורזשואזיע? וועלכער אידישער פאטער וויל דאס ניט שיקען זייערע קינדער אין אונזערע־טעט? און פון די אלע דיפלאמירטע אידען זענען דען ניט 60 פראצענט זיהן און טעכטער פון שוסטער, שניידער און קליין קרעמער?

דער אונזערע־טעט איז נויטיג מיט דעם וואס די אידישע יוגענד וועלכע איז לחוט נאך ערציהונג אנשטאט פארלאזען ארץ ישראל און געהן נאך איירא אדער אמעריקא שטארבען וועט, פארבלייבען אין לאנד, איי עס וועלען זיין צופיעל פראפעסיאנאלען. וועט שוין דער איינזערנער געווען פון דער פאליטישער עקאנאמיע וועלכער הייסט „פארדרונג און צושטעל" זעהן עס זאל זיין ניט צופיעל און די יענינע וועלכע וועלען האבען גענאסען א הויכער בילדונג וועלען מוזען אויסזוכען פאר זיך וועלכע ניט איז באר־שעפטיגונג פאר דער חיונה, און דאס מאקע וועט זיין א גוטער מיטעל פאר דער אידישער יוגענד אויפהערען אזוי צו יא־גען זיך נאכ'ן טיטול דאקטאר ווען זיי וועלען איינזעהן דאס פיעלע דאקטוירים און ארווארקאטען מוזען זוכען אנדערע מיטלען פאר זייער קאמפף פאר דער עק־זיסטענץ. מיר דארפען ניט פארגעסען דאס די עפידעמיע פון קרינען א דיפלאס איז אונגעהייער גרויס אין אידישע

שלום עליכם'ס

2־טע אויסגאבע
פון 4 בענדער איז שוין פערטיג.
סובסקריבשאן פדייז
$3.21

עס איז די פליכט פון יעדען איינ־ציגען אידען. צו האבען ביי זיך שלום עליכם'ס ביכער.

— סובסקרייבט זיך זאפארט —

מיר האבען אויך די ערשטע 4 בענ־דער. — קאנטרי אדרעס פינקטליך אטענדעט

אנענטען פיר טארגאנטא

דווארקינ'ס
בוכהאנדלונג
525 דאנדעס וועסט פאן קאל. 4029

אידישע דעפוטאציע צו די צענטראלע מעכטע

צוריך.

די סקאנדינאווישע אידישע פיהרע־האלטען אין ארגאניזירען א דעפוטאציע פון שווייצארישע, האלענדישע און סקאנ־דינאווישע אידען צו בעזוכען בערלין, סאפיא, און קאנסטאנטינאפאל

דער צוועק פון דיעזער דעפוטאציע איז צו שיקען א פערטרעטערשאפט צו דיא צענטראלע מעכטע צו גונסטען א פריי עקאנאמישע און קולטורעלע ענטוויקלונג פון אידישען ישוב אין פאלעסטינא און די בעפרייאונג פון די אידען אין דיא מזרח לענדער.

NATIONAL THEATRE

געוועזענער לייריק טהעאטער

א אמת'ר יום טוב
און טהעאטער יום־טוב
דער בעליעבטער שושפילער
יעקב זילבערט
פייערט היינט זיין 25 יאהריגען יובי־לעאום צו זיין ארויסטריט אויף דער אידישער ביהנע. צו דעם צוועק ווערט געשפיעלט ז. קארנבליט'ס מויסטער־ווערק
דער טיגער
יעקב זילבערט אלס דער טיגער
קומט פיערען דעם טהעאטער יום טוב אויפ'ן טהעאטער שטייגער.
מיטעטס צו בעקומען א גאנצען טאג אין באקס אפיס.

ענגלישע סאלדאטען שלאכפעלד

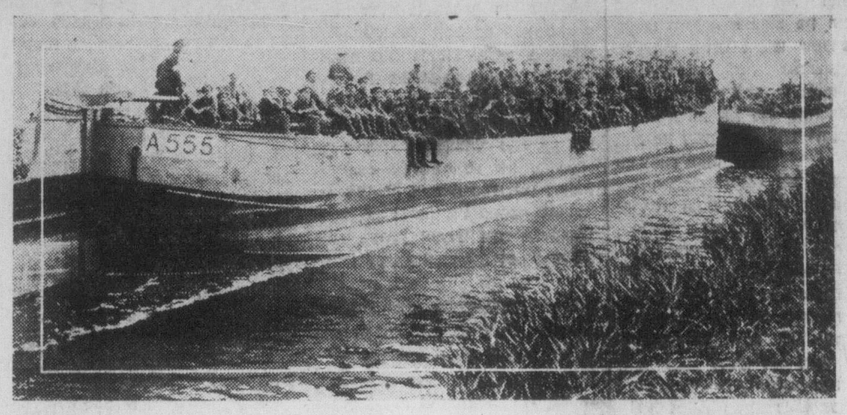

די צוויי בילדער וועלכע מיר דרוקען דא, גיבען א בעגריף ווי אזוי עס לעבען די ענגלישע סאלדאטען אויפ'ן שלאכט־פעלד.

אין בילד איז א פאטאגראפיע, ווי אזוי ענגלישע סאלדאטען ווערען אין פראנקרייך טראנספערירט אויף באדזשעס, וועלכע געהען דורך די פערשיעדענע קאנאלען, און אזוי ווערען זיי איבערגעשיקט פון פלאץ צו פלאץ.

דאס צווייטע בילד צייגט ווי א וועלשער רעגימענט געהט אין די טרענטשעס בעוואפענט מיט אוויעלאף — אפנים אז אין די טרענטשעס איז ניט אזוי וואר־עם.

אוקראינער ראדא פערשטעהט שוין צו באפען דיפלאמאטיש

פעטראגראד.

די פארשטעהער פון די פועלי ציוניס־טען אין דער אוקראינער ראדא האבען נגעפרעגט דער רעגיערונג וואס איהר שטע לונג בנוגע די פערפאלגונג און שלעכטע בעהאנדלונג פון די אידען אין דער שבנות'דיגער פראווינץ פון בעסאראביען און וועגען דעם צושטאנד פון די אידען אין רומענען.

דער פרעזידענט האט געענטפערט אז ער צווייפעלט אויב די אוקראינער רע־פובליק קען זיך אריינמישען אין רוסי־שע אין רומענישע. אנגעלעגענהייטען, און דער מיניסטער פון אויסערען האט זיך ארויסגערעדט מיט תירוצים און האט זיך ענטזאגט צו געבען אן ענטשיידונג אזבער דיעזער אנגעלעגענהייט.

„פייגערע"

א ראמאן
פון ב. בראץ

א ראמאן פונ'ם אידישען לעבען אין קענעדע, רוסלאנד און פראנקרייך.

(8־טע פארזעצונג)

די שיף "טוסקאניא" וועלכע איז אמאהל געווען איינע פון די שנעלסטע פאסאזשיר שיפען און וועלכע פלעגט מאר־כען איהרע רייזעס צווישען לייווערפול און טוויארק איז צייט פון פינף טעג און וועל־כע איז פארוואנדעלט געווארען אין א טראנספארט צו פיהרען סאלדאטען, איז געשטאנען גרייט אין האליפאקס אויפצו־נעהמען א טראנספארט סאלדאטען.

די שיף איז געווען אונטער פאר־זיכערטע ארדערס אבציפאהרען פאר די לעצטע טעג איז זי געהייצט גע־וואהרען פאר פולען דאמפף, פונקט ווי זי וואלט געווען אין מיטען ים, דאס איז גע־ווען א סימן אז זי קען אבפאהרען יעדע מינוט, דאך איז זי געשטאנען אין פארט, און האט אויף עפעס געווארט.

קיינער האט ניט געוואוסט אויף וואס מען ווארט, אויפ'ן שיף איז דער גאנצער טראנספארט שוין געווען, די סאל־דאטען צוזאמען מיט זייער גאנצער אר־טילערעי און פראוויאנט, קיינער האט ניט באקומען די ערלויבנעניש צו פארלאזען די שיף, זאגאר די אפיצערען האבען ניט געקענט ארויסנעהמען פון זייערע קאיוטען.

אויף דער אויבערפלעכע פון דער שיף האט זיך קיין לעבען ניט באמערקט, דער גאנצער טראנספארט איז געווען אין בויך און די געדערעס פונ'ם ים־רייזע, אלע זענען געזעסען אינווענינג, דאס וואהרען איז געווען אויסערגעוועהנליך שמערצליך, די סאלדאטען, אפיצערען די מאטראי־זען און אויך דער קאפיטאן א גרייז גראער אלטער וועמענס געלעבעטע עס איז גע־ווען זיין שיף און וועמענס היים דער גע־דיינסטפאלער ים האבען געוואוסט די ערענסטקייט פון דער רייזע, זיי אלע האר־בען געוואוסט אז דאס וואהרען איז פארר־בונדען מיט דער ערווארטענדער סובמא־ריין געפאהר און אז מען וואהרט אפ א גינסטיגען מאמענט און אז אדרעדר פון דער ענגלישער אדמיראליטעט, אז מען מעג ארויספאהרען.

קיינער פון די סאלדאטען וועלכע האבען זיך געפונען אויף דער שיף האבען ניט ארויסגעוויזען קיין שרעק פאר דער רייזע, אזוי אלענפאלס האט אויסגעוויזען פון זייער באגעהמען זיך, ווייל זיי זענען געזעסען אין די קאיוטען און האבען גאנץ געמיטליך פארבראכט, איינינע האבען גע־שפילט אין דאמינא אנדערע אין טשע־קערס, אנדערע זענען גאר געלעגען אויף די בעטלאך און האבען פילאזאפירט, געלעזען, געהאלטען בילדער אין די הענט, ווער פון די פרויען און ווער פון די געלעיבטע פיעלע האבען פארבראכט צווישען זיך דערצעהלענדיג איינע די אנדערע גע־שיכטעס. דאס איז געווען אויבערפלעכ־ליך, אינווענינ אין הארצען האט יעדען עטוואס עגדריקט, ביי יעהען איינעם פון זיי איז נאך געווען פריש אין געדאנק דאס בילד פון אבפאהרען, דאס געזעגע־נען זיך מיט די נאהענטע און ליעבע, און עס האט עטוואס אויסגעפעהלט.

דער קאפיטאן האט זיך די גאנצע צייט ניט געוויזען אויפ'ן דעק פון שיף בלויז דער ערשטער אפיצער האט זיך פון צייט צו צייט באוויזען אויפ'ן העכסטען בריקעל האט זיך דארטען פארזאמט עט־ליכע מינוטען האט געקוקט אין דער ווייט־קייט און איז צוריק פארשוואונדען.

ערשט אויפ'ן דריטען טאג איז מי־טען נאכט ווען די מעהרסטע סאלדאטען זענען געשטאנען געשלאפען אויף זייערע בעטלאך, האט זיך דער גרייז גראהער קא־פיטאן באוויזען אויף זיין פאסטען, דריי מאהל א צייט נעטהען מיט'ן גרויסען גלאס פון שיף, האט געבראכט אלע מאטראזען אויפ'ן דעק און יעדער איינער פון זיי האט פארנומען זיין פלאץ.

אויפ'ן שיף איז געווען פינסטער. בלויז פון די פענסטערלאך האבען זיך גע־וויזען שוואכע ליכטלאך וועלכע האבען זייער שיין געווארפען אויף דעם שטילען וואסער.

פון ווייטען האט זיך באוויזען א קליי־נע שלעף שיף וועלכע האט אויסגעקוקט געגען דעם ים רויג ווי א קליינע פליג געגען א גרויסען מעכטיגען העלפאנט. אט די קליינע שיף האט דעם דאזיגען רויג געדארפט ארויספיהרען אין אפענעם ים. פון וואנען ער וועט אנפאנגען געהן מיט דעם איינציגען קראפט און זיך פאר־מעסטען געגען די רייזיגע כוואליעס פון ים.

דאס וואסער פון פארט און קאנאל איז פאר'ן רויג געווען צו קליין ער זאל זיך דא פארנעהמען. אזוי שבעל ווי די שלעף שיף האט צו זיך באפעסטיגט דעם טראנספארט און איז געווען פארטיג, איז אפילאט ארויף אויפ'ן שיף און איז גלייך ארויף אויפ'ן קאפיטאנס בריקעל, ער האט האט זיך באגריסט מיט'ן קאפיטאן און האט פארנומען זיין פלאץ.

דער קאפיטאן האט גלייך פארלאזען דאס בריקעל און איז אראפ אין זיין קא־יוטע.

אהן לויערעס און אהן גערודער האט די שיף זיך אנגעפאנגען ארויסצורוקען פון פארט בלויז דאס שלעף שיפעל און די שטרק מיט וועלכער זיי זענען ביידע גע־ווען פארבונדען האבען געקרעכצט שטארק פון אנשטריינגונג.

אלע מאטראזען זענען געווען אויפ'ן דעק און ווען די שיף האט זיך אנגעפאנ־גען ריהרען פון פלאץ האבען זיך איינינע געשטעלט אויף די קניה די הענט צונויפ־געלייגט און האבען גאס געבעטען פאר א גליקליכער רייזע, אנדערע האבען זיך איינע די צווייטע געוואונשען, ניט צו באגעגענען די פארפליכטע דייטשען אויפ'ן וועג.

פון די סאלדאטען האבען בלויז איי־נינע באמערקט אז די שיף האט זיך גע־ריהרט פון פלאץ און דאס זענען געווען די וועלכע זענען ניט געשלאפען און צווי־שען די האט זיך אויך געפונען יאסעלע.

ער איז געלעגען מיט אפענע אויגען אויף זיין בעטעל און האט געטראכט וועג־גען דער לעצטער סצענע אויפ'ן יוניאן סטייישאן. דאס ילד פון פייגעלע האט זיך געלאזען לויפען נאכ'ן אבגעהענדען צוג האט איהם רוהען ניט געלאזען און איז פאר זיינע אויגען געשטאנען ער האט פאר זיך איהרע אויסגעשטרעקטע הענט געזעהען און האט דייטליך איהר שטימע געהערט. אין זיינע אויערען האט נאך געקלונגען פייגעלעס שטימע, יאסעלע יאסעלע. דאס הארץ האט איהם שטארק געקלעמט, ער האט ניט געוואוסט פאר־וואס, עס האט איהם געצויגען ער וואלט א האלבען לעבען אויעקגעגעבען נאך איין מאהל צו זעהען ווי איין בליק אויף איהר וואלט פאר איהם ענגנג געווען. עס איז אבער געווען אוממעגליך, ער האט דערויבער ארויסגענומען איהר בילד און האט עס גערדריקט צו זיין הארצען בא־דעקענדיג עס מיט קושען.

ווען ער האט דערפיהלט אז די שיף האט א שטארקען קרעכץ געטהון, און האט זיך גערירהרט פון ארט איז ארונטערגע־שפרונגען פון זיין בעטעל און איז צו־געלאפען צום פענסטער, פונקט ווי ער וואלט ערווארטעט אימיצען צו זעהען דאר־טען, און ווען ער האט דערזעהען אז דער דאק פאנגט זיך אן אויעקצורוקען פון דער שיף האט ער אויסגענעשטרעקט ביידע הענט און זיינע ליפען האבען געמור־מעלט,

זיי געזונט פייגעלע, זיי געזונט, לעב גליקליך, צוויי גרויסע טרעהרען האבען זיך געקייקעלט איבער זיינע באקען.

(פארזעצונג פאלגט)

פריהלינג
פון ל. בע־קאוויטש

די וועגען באשימערט מיט ליכטער
די וועלדער און לאנקעס בעגרינט
און מונטערע פריהלינגס־געזיכטער
מיט זוניגע פערדים בעשפינט.

טאנצענדיג מורמלען די וועלען
און בריינגען א בשורה דער וועלט
ערגעץ צוגיסען זיך טרעלען
אין לויטערקייט איבערן פעלד.

טא קומט אלע פרייריג באגריסען
דעם הארציגען פריהלינג דעם גאסט
היינט איז ער דא — — ווער קען וויסען
די צייט — די צייט, נאר זי שפאסט...

מענער שניידער אויפמערקזאם

אויף היינט מיטוואך דעם 10־טען וועט
זיין א ספעציעלע פערזאמלונג

אין אפיס פון דער יוניאן 369½ קווין סטריט וועסט

וואו עס וועלען פערהאנדעלט ווערען די פונקטען פון קאנטראקטען און אויף וועגען אונזער קומענדען קאמפיין.

באזוכט אין מאסען