SVENSKA CANADA TIDNINGEN HAS THE LARGEST CIRCULATION OF ANY SWEDISH PAPER IN CANADA.

Svenska Canada-Tidningen

The Swedish Canada News

ÅRG. (Year) 24. LÖSNUMMER 5 CENTS. WINNIPEG, MAN., ONSDAGEN DEN 15 NOVEMBER, 1916. NO. 46

Sir Sam afgår.

Sir Sam Hughes, Canadas krigsminister, har begärt och erhållit afsked.

ALLTFÖR SJÄLFRÄDIG.

ETT TAL I TORONTO DEN OMEDELBARA ORSAKEN.

Det har länge rådt oenighet i Dominionregeringen, och friktionen har kanske varit störst mellan Canadas krigsminister och premiärministern, som här otvifvelaktigt haft understöd af sina andra ministrar. Det väckte kanske därför icke så stort uppseende, då underrättelse kom, att Sir Sam Hughes, Canadas krigsminister under de senaste fem åren, i måndags inlade om sitt afsked, hvilket genast accepterades af premiärminister Borden.

Från premiärministerns kontor meddelades officiellt i måndags kväll, att Sir Sam Hughes afgång berott på etablerandet af "ministry of overseas forces" och att krigsministern försökt tillskansa sig en makt, som premiärministern anser tillkomma uteslutande hela kabinettet. Sir Sam sade själf i måndags kväll, att orsaken till hans afgång icke var den, som uppgifvits i tidningsrapporterna.

Den omedelbara orsaken till Sir Sams afgång är antagligen att söka i det tal, han i torsdags höll inför Empire club i Toronto, hvari han talade om Canadas självständighet i kriget och de misstag, som begåtts af krigsdepartementet. När han i lördags återkom till Ottawa erhöll han ett bref från premiärminister Borden, hvari denne lär ha föreslagit hans afgång. När man känner krigsministerns temperament, förstår man nog, att detta bref icke blef obesvaradt, och att han genast gick in på att afgå. Korrespondensen mellan premiärministern och krigsministern, som antagligen icke saknar sina sensationella moment ha ännu icke publicerats, men blir antagligen i dagarna offentliggjord. Följden blef emellertid, att Sir Sam afgick, och hans sista regeringshandling var att hälsa härtigen af Devonshire, den nye generalguvernören, välkommen, då denne i måndags anlände till Ottawa. Sir Robert Borden hade den kanske icke så angenäma plikten att genast vid generalguvernörens ankomst till denne öfverräcka sin krigsministers afskedsansökan.

Sir Sam Hughes.

Sir Sam Hughes har, som sagdt, haft stark opposition mot sig bland sina medministrar och en hel del af det konservativa partiet. Han har enligt sina opponenters åsikt varit alltför självrådig. Vid sitt senaste besök i England gjorde han stora förändringar inom armén; gjorde flera utnämningar och afskedade en del militärer utan att rådfråga sina kollegor. Många konservativa, som på grund af partiförbindelser, litat på höga utnämningar, har han helt enkelt gått förbi. Detta blef till sist för mycket, och när talet i Toronto kom, fann premiärminister Borden tydligen tiden mogen att handla och efterkomma deras önskningar, som ville se Sir Sam aflägsnad från krigsministerposten.

Sir Sam har gjort många dumheter och misstag, sedan kriget började, men en sak måste man alltid erkänna: han har varit aktiv och besuttit det moraliska modet att sätta sig på tvären mot sitt eget parti, när man från det hållet kommit med kraf, som han ansett oberättigade.

Någon efterträdare har ännu icke utsetts. Flera rykten äro i omlopp om hvem som skall blifva Canadas näste krigsminister, men ingen bekräftelse har ännu kommit på dessa.

God olja på Island.

En dansk expedition till Island har i dagarne återvändt med profver på olja, som vid undersökning befunnits vara af en utmärkt beskaffenhet. En genomgående undersökning af de oljebärande trakterna på Island skall företagas i en snar framtid. Direktören i ett oljebolag i Kristiania är sagesman för uppgiften att oljetillgången på Island är rik och anträffas jämförelsevis nära jordytan.

Ny utrikesminister i Kina.

Från Peking meddelades i tisdags f. v. att förre kinesiske ministern i Washington, Wu Ting Fang, blifvit enhälligt utsedd till utrikesminister af parlamentet. Han har rykte om sig att vara en särdeles duglig diplomat.

NOBELPRISEN I LITTERATUR UTDELAS

Romain Rolland och Verner von Heidenstam pristagare.

VÄRDA SITT PRIS.

Från Stockholm telegraferades i torsdags, att Svenska akademien tilldelat Nobelpriset i litteratur för 1915, som icke utdelades förra året, den kände franske författaren Romain Rolland. Rolland har som bekant sedan krigets utbrott varit bosatt i Schweiz, hvarifrån han skrifvit en hel del uppseendeväckande och opartiska artiklar om kriget. Dessa ha väckt en storm af harm inom chauvinistiska kretsar i Frankrike. Förra året vid denna tid var ett rykte i omlopp, att Rolland redan då fått litteraturpriset, och detta mottogs icke med blida känslor i många läger i hans fosterland.

Samma telegram meddelar, att litteraturpriset för 1916 tilldelats den svenske skalden och författaren Verner von Heidenstam, hvilken äfven förra året utpekades som litterär pristagare. Heidenstam är otvifvelaktigt en af Sveriges allra främsta nu lefvande skalder och författare, om också man har kunnat förnimma en viss afmattning efter hans politiska omvändelse till konservatismen för några år sedan.

Ett telegram från Stockholm af i fredags meddelar, att 1916 års Nobelpris i fysik och kemi icke komma att utdelas. Detta omnämndes emellertid redan för någon vecka sedan, såsom omtalades i förra numret af Svenska Canada-Tidningen. Detta sista telegram uppgifver äfven, att de summor som dessa pris bestå af, skola läggas till en speciell fond.

Arabien vill bli självständigt.

I Arabien har man beslutat att af kasta det turkiska oket och bilda et kungarike Arabien. Hussein Ben Ali skall blifva dess förste monark och Mekka dess hufvudstad. Telegrafisi underrättelse har ingått härom till statsdepartementet i Washington hvari det nya kungarikets utrikesminister anhåller om att Förenta Staterna skall erkänna kungariket Arabien. Huru Förenta Staterna ämnar ställa sig i denna fråga, är ännu icke afgjordt.

Den nye generalguvernören anländer.

Canadas nye generalguvernör, härtigen af Devonshire, med härtiginna och två döttrar anlände i lördags till Halifax, N. S. De mottogs af representanter af Dominionregeringen och framstående personer i Halifax. Soldater paraderade utmed de gator, där de åkte fram. Kl. 3 e. m. samma dag blef härtigen högtidligen installerad i parlamentsbygnaden som generalguvernör för Canada.

Stor kolstrejk i Australien.

Nästan hvarenda kolgrufva i Australien ligger nere på grund af en dispyt mellan arbetarna och arbetsgifvarna. De förra kräfva en "bank-to-bank" klausul. Arbetsgifvarna ville icke gå in på detta och erbjödo en kompromiss, som emellertid tillbakavisades af arbetarna. Regeringen har lagt beslag på all tillgänglig kol, men stor brist är rådande.

Dr Dumba död.

Dr. Constantin Dumba, f. d. österrikisk ambassadör till Förenta Staterna, afled i tisdags f. v. i Wien. Han var vid sitt frånfälle 56 år gammal. Till dr Dumbas efterträdare i Washington har utnämnts grefve de Tarnow-Tarnovski, österrikisk minister i Sofia.

Krigskrönikan.

Britter och franosmän på offensiv. — Ryssar och rumänier hafva framgångar.

STORA LUFTSTRIDER.

NORRMÄNNEN BESKJUTA ETT TYSKT FARTYG.

Onsdagen den 8 november.

Från London meddelas, att de brittiska trupperna avancerat i trakten af Butte de Warlencourt på Sommefronten. — Cirka 73,000 fångar togos af fransmännen och britterna på Sommefronten mellan d. 1 juli och 1 nov. — Ryssarna ha haft betydliga framgångar söder om Dorna Watra, och det är troligt, att de snart komma att falla in i Transylvanien. — I Dobrudja går rumäniernas offensiv framåt, och framgångar på hela fronten rapporteras. — De allierades trupper hafva besatt ön Leros vid Mindre Asiens kust. — Söder om Somme togo fransmännen i går till offensiven på en två och en half mil lång front och lyckades slå tillbaka tyskarna. Byarna Pressoir och Ablaincourt föllo i fransmännens händer, och de franska linjerna utsträcktes i söder till dessa punkter. — Från Berlin meddelas, att rumänierna vunnit ytterligare mark på Transylvaniafronten i Tulghesdistriktet. Nära Bodza passet återtogo österrikarna och tyskarna positioner, som nyligen tagits af rumänierna. — Den stora passagerarångaren Arabia af Peninsular and Oriental line sänktes i måndags i Medelhafvet af en submarin utan föregående varning. Alla de 437 passagerarna räddades och hela besättningen med undantag af två maskinister, som dödades af explosionen. — Fransmännen ha öfvertagit dockorna nära Piräus, Grekland, med deras kanoner, ammunition och andra material.

Torsdagen den 9 november.

Ryssarna avancera alltjämt söder om Dorna Watra, nära den rumäniska gränsen. De österrikiska trupperna i Juildalen hafva blifvit förstärkta och ha tagit till offensiven. Rumänierna kasta tillbaka Mackenzens trupper i Dobrudja. Tyska anfall i Transylvanien ha blifvit tillbakaslagna. — Bulgarerna togo i går till offensiven mot serberna i Cerna regionen på den macedoniska fronten sydost om Monastir. Tre anfall blefvo tillbakaslagna. — Tyskarna ha tagit sig före att deportera till okänd ort alla krigsdugliga män i de delar af Belgien, som äro i deras händer. Detta har naturligen väckt den största förbittring både i Belgien och andra länder. — Den franska regeringen har i likhet med den brittiska beröfvat Wm. Randolph Hearst och International News Service bruket af telegrafkabeln mellan Paris och Amerika. Förbudet gäller alla nyhetskanaler under Hearsts kontroll. — Rumänierna ha återtagit staden Hirsova i Dobrudja, meddelas från Bukarest.

Fredagen den 10 november.

Bulgarerna retirera på hela fronten för ryssarna och rumänierna och bränna byar under reträtten. — 21,000 invånare i Antwerpen ha blifvit deporterade till Tyskland. Panik råder i staden. — 120 personer ha omkommit, då en bark sjönk på Vistula. Olyckan inträffade vid Kamierz nära Lublin, Polen. — Tyskarna ha sedan krigets början förlorat 3,755,693 man, däraf 910,234 i döda. — Ryska trupper stå nu två mil väster om Tchernavoda, stridande för den kända bron öfver Donau. — På den transylvaniska fronten hafva rumänierna lidit nederlag emot de österrikiska och tyska trupperna. De drefvos fyra mil söderut i trakten väster om Buzeudalen. — Tyskland har underrättat den amerikanske ambassadören i Berlin, att sänkandet af den brittiska ångaren Marina d. 28 oktober, då sex amerikaner omkommo, skall noga undersökas, så snart rapport inkommit från de submariner, som opererade den dagen.

Lördagen den 11 november.

Väldiga luftstrider ha ägt rum på västfronten, hvari öfver 70 franska, brittiska och tyska aeroplan deltagit. Fransmännen förstörde tio tyska aeroplan och britterna sex. De öfriga tyska flygarna flydde, meddelas från London. Fransmännen nedsläppte 700 bomber på tre järnvägsstationer och militära positioner bakom den tyska linjen. — Fransmännen ha tagit flera lögrafspositioner nordost om Les Boeufs och i trakten af Sailly-Saillisel. — Italienarna ha vunnit mera mark på Carsoplatån. — Upplopp ha ägt rum i Brüssell med anledning af att belgier deporterats i massa från staden. Trettio tyskar dödades därvid och flera belgier satte äfven till lifvet. — Fyra framstående brittiska män ämna öfvertaga kontrollen öfver Reuters telegrambyrå för att förebygga fiendtlig eller icke önskvärd kontroll öfver den och föra den helt och hållet brittisk. — Den ryska Svarta hafsflottan har bombarderat Constanza och Mangalia, Rumänien, och förorsakat stor skada. — De ryska och rumäniska trupperna fortsätta att avancera söderut i Dobrudja. De kämpa nu med Mackenzens trupper i trakten af Tchernavoda om bron på järnvägen mellan Bukarest och Constanza. Petrograd rapporterar intagandet af flera köpingar mellan Hirsova och Tchernavoda. På de transylvaniska fronten hafva tyskarna och österrikarna åter tagit till offensiven, drifvit tillbaka rumänierna och återtagit den mark, som de förlorade den 4 november i Georgeny bergen. — De brittiska trupperna på Sommefronten ha tagit 1,000 yards tyska lögrafvar.

Måndagen den 13 november.

I Dobrudja drifvas Mackenzens trupper fortfarande söderut, pressade både af ryssarna och rumänierna i närheten af Tchernavoda. Denna stad och Constanza ha säkerligen stuckits i brand, innan österrikarna och tyskarna utrymde dem. Rumänierna, som operera nordost om ryssarna vid Tchernavida, ha avancerat så långt som till Topal-Inancesm-Karanasuf linjen och på så sätt fullbordat en halfcirkel kring de teutoniska styrkorna. Större framgångar vunnos af ryska och rumäniska trupper på olika punkter på norra fronten. En styrka med ryssar drifva stadigt ner i Transylvanien från Dorna Watra, kommande från Bukowinas slagfält. De ha tagit ytterligare två höjder, 55 mil söder om Dorna Watra. Flera höjder och viktig mark har tagits af rumänierna. De avancerade öster om floden Alt. — På den västra Balkanfronten hafva serberna haft flera framgångar. De ha återtagit byn Polog, tre mil norr om Skochivar, och tagit 600 fångar. Härifrån avancerade de vidare. — Den amerikanska ångaren Columbian har blifvit sänkt af en tysk submarin. Den 113 man starka besättningen har landsatts i Spanien. Washington undersöker saken. — I lördags

(Forts. å sid. 4.)

HEARSTS TIDNINGAR FÖRBJUDNA

Strängt straff på att endast hafva dem i sin ägo.

FJORTON TIDNINGAR.

Canadas generalpostmästare har tillkännagifvit, att Hearsts tidningar i Förenta Staterna icke få använda sig af den canadensiska posten och icke få spridas i Canada. De äro: "New York American", "New York Sunday American", "New York Journal", "Boston American", "Boston Sunday American", "Chicago Examiner", "Chicago Sunday Examiner", "Chicago American", "San Francisco Examiner", "San Francisco Sundoy Examiner", "Los Angeles Sunday Examiner", "Los Angeles Herald", "Atlanta Georgian", "Atlanta American".

I motiveringen säger generalpostmästaren, att det visat sig önskvärdt att hindra dessa tidningars spridning i Canada, då de kunna orsaka ovilja mellan Förenta Staterna och Canada.

Ingen person i Canada tillåtes att efter den 11 november 1916 hafva någon af dessa tidningar i sin ägo vid vite af $5,000 böter eller fängelse till fem år eller bådadera.

Brist på lifsmedel i Sverige.

Hittills har det ej varit någon märkbar brist på lifsmedel i Sverige men nu har brist på socker, mjölk och smör gjort sig kännbar, enligt hvad ett telegram från Stockholm i måndags f. v. meddelar. Sockerkorten som började utdelas d. 1 nov. ha visat sig tillfredsställande. Hvarje person får lof att köpa ett kilo i månaden, men i december tillåtes dubbla kvantiteten i anledning af julen. Hotellen måste dagligen uppge för polisen exakta antalet gäster. Bristen på mjölk och smör tillskrifves hufvudsakligen utförseln af kor till de krigförande länderna.

Konservativ ledare i Quebec.

Arthur Sauve, medlem af legislaturen för Two Mountains, har antagit ledarskapet för den konservativa oppositionen i Quebec. Sex konservativa sitfa i Quebecs legislatur.

Woodrow Wilson segrade till sist.

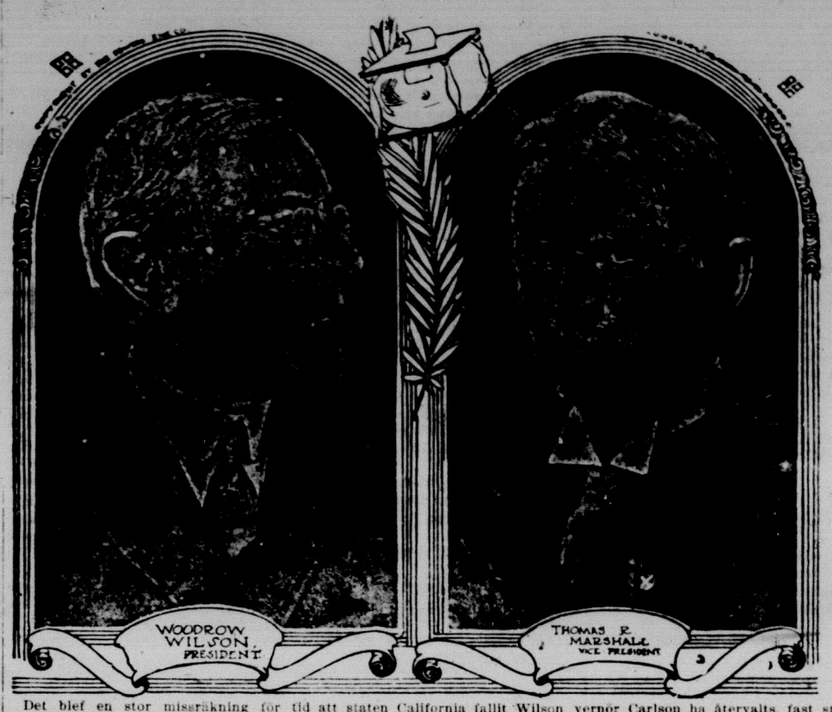

Det blef en stor missräkning för republikanerna och deras vänner i Förenta Staterna, då det visade sig, att deras presidentkandidat Charles E. Hughes icke afgått med segern, såsom man trodde, att han gjort första dagen efter valdagen i tisdags f. v. Redan på onsdagen den 8 nov. stod det klart att Wilson hade lika stora om icke större utsikter att blifva vald. Så hängde det till i fredags morse, och Förenta Staternas befolkning gick i stor och obehaglig ovisshet. På fredags morgon visade det sig emellertid att staten California fallit Wilson till, och därmed var det afgjordt, att denne skulle blifva den segrande. Wilson har vunnit sina största segrar i västern, medan östern i stort sedt tillfallit Hughes.

Till Förenta Staternas president och vice president ha sålunda omvalts Woodrow Wilson och Thomas R. Marshall.

I Minnesota återvaldes J. A. Burnquist till guvernör. Frank Kellogg valdes till förbundssenator.

I Colorado synes vår landsman guvernör Carlson ha återvalts, fast staten i öfrigt "gått demokratisk".

I Wisconsin återvaldes kongressman Lenroot.

I South Dakota blef vår landsman Peter Norbeck vald till guvernör.

När detta i dag på morgonen skrifves, äro slutresultaten icke ännu kända — de synas komma in mycket långsamt. Man vet icke ännu med säkerhet, hvilket utseende den sextiofemte kongressen kommer att få. Möjligt är, att Wilsons parti icke här får majoritet.

STOR TRAGEDI I ÅLANDSHAF.

Stockholmsångaren "Alfhild" springer läck och sjunker.

ÅTTA MAN DRUNKNA.

Återigen ha höststormarna i svenska farvatten kräft ett offer, i det Stockholmsångaren "Alfhild" under onsdagen d. 18 okt. sprungit läck och sjunkit i Ålands haf. Åtta personer blefvo offer för katastrofen.

Vid 7-tiden på torsdagsmorgonen d. 19 okt. varsnades från Understens fyr utanför Gäfle, hurusom en mindre, oppen lifbåt med en påfallande fåtalig besättning sökte, kommande utifrån hafvet, taga sig in till fyrstationen. I båten befunno sig tre män och en yngre kvinna, samtliga i hog grad utmattade af utståndna strapatser i köld och storm.

De personer som befunno sig i båten voro de enda kvarlefvande af befäl och manskap från Stockholmsångaren "Alfhild". De voro styrmannen N. O. Glifberg, matrosen F. L. Larsson, jungmannen L. Larsson samt kokerskan Elsa Maria Andersson. Dessutom medfördes liket af lättmatrosen N. M. Sjöblom, hvilken dukat under af köld och öfveransträngning under rodden i det iskalla vädret. De stackars till ytterlighet utmattade människorna hade ohyggliga saker att berätta.

Ångaren "Alfhild" hade på tisdagen den 17 oktober afgått från på tisdagen d. 17 okt. afgått från Stockholm med last af styckegods till Raumo. Ute i Ålandshaf hade de motts af svår storm, hvarvid fartyget, som är en mindre tråangare af kanaltyp, hade under onsdagsförmiddagens lopp sprungit läck. Fartygets och manskapets belägenhet blef under den svåra, stickande snöstormen med åtföljande hög sjö allt svårare, och snart stod det klart för de ombordvarande att fartyget icke länge till skulle hålla sig flytande, oaktat öfvermänskliga ansträngningar gjordes vid pumparna.

De tolf personer, som tillhörde ångarens besättning, gingo då i båtarna, kaptenen Wennberg och 4 man jämte de två medföljande kvinnorna, föreståndarskan Hilda Sofia Thuneberg och kokerskan Elsa Andersson i den större lifbåten och 5 man i den mindre. Strax efteråt sågs "Alfhild" gå till botten.

Icke långt därefter såg man från den mindre lifbåten hur den större vattenfylldes och kantrade. Man försökte bringa omedelbar hjälp, men lyckades blott få en af kvinnorna, den nyssnämnda Elsa Andersson, öfver i den kvarvarande båten. Alla de öfriga drunknade.

Rodden in mot land var en svår pröfning, då alla voro tunnt klädda och kylan svår. I ett plötsligt anfall af vansinne hoppade däraunder andre maskinisten G. A. Sjöman öfver bord och gick omedelbart till botten, innan man hann vidtaga några åtgärder till den olyckliges räddning. Det blef sålunda flott fyra af den 12 personer räknande besättningen förunnat att med lifvet nå land. En matros afled nämligen, som ofvan omtalats, under färdens strapatser.

De omkomna äro: kaptenen G. W. Wennberg, bosatt i Stockholm, född 1880; förste maskinisten J. F. Sjöberg, Ljusne, född 1871; andre maskinisten G. A. Sjöman, Stockholm, född 1886; båtsmannen Hj. Lundberg, Karlskrona, född 1890; eldaren C. A. Moberg, Stockholm, född 1876; eldaren N. F. Ekstrand, Stockholm, född 1891; lättmatrosen N. M. Sjöblom, Göteborg, född 1898, samt föreståndarskan Hilda Sofia Thuneberg från Hälsingfors, född 1878.

Den förolyckade ångaren var ett träfartyg af den vanliga typ, som dominerar i Vänern- och kanaltrafiken, och mätte 170 bruttoregisterton med en lastdryghet af cirka 250 ton. Ångaren var bygd 1883 i Torskog. För kort tid sedan inköptes fartyget från Göteborg af ett konsortium, bestående af ingenjör Sven Berggren m. fl., och dirigerades af östermänska rederiet.

Arkebiskop Söderblom till Amerika?

I sammanhang med tillkännagifvandet om den festlighet i Svenska Lutherska kyrkan i Los Angeles den 31 okt., hvarmed började en serie reformationsfester, som skola äga rum i olika delar af landet under årets lopp för att hugfästa 400-årsminnet af den lutherska kyrkreformationen, meddelades att hos svenska regeringen gjorts framställning om tillstånd för Sveriges ärkebiskop, dr Nathan Söderblom att under året besöka Amerika och taga del i dessa jubileumscelebrationer. Det uppgafs också att utsikterna för bifall till denna framställning äro mycket fördelaktiga och att det beramade besöket följaktligen kan väntas skola komma att äga rum. — Senare meddelas, att ärkebiskopen föreslagit, att biskop Ernst Lönegren i Härnösand skall sändas som representant.

En spion?

Karl Armgaard Graves, som uppgifver sig vara spion och till professionen novellförfattare, arresterades i lördags i Washington af agenter för justitiedepartementet. Han anklagas för att ha sökt afpressa grefvinnan Bernstorff, hustru till den tyske ambassadören, $3,000, i det han hotat med att publicera för henne kompromitterande bref. Graves har förut varit straffad i Skottland för spionerí.

Ökar kapitalet.

Vid ett särskildt sammankalladt möte af aktieägarna i Svenska Amerikalinjen den 30 okt. beslöts, enligt ett telegram af samma dag, att öka bolagets kapital från 8,000,000 till 24,000,000 kronor. Hvarje nuvarande aktieägare har rätt att subskribera för två aktier af den nya emissionen.

Afliden legislaturledamot.

Alexander S. Smith, M.L.A. för Moosomin valkrets i Saskatchewans legislatur, afled i fredags i sitt hem i Moosomin i en ålder af 46 år. Mr Smith kom redan 1882 från Ontario till Moosomin och var en af provinsens förgrundsfigurer. Han tillhörde legislaturen sedan 1908. Till sin politiska läggning var den aflidne liberal.

ZEPPELINARE TILL SVERIGE?

Zeppelintrafik mellan Tyskland och Sverige planeras.

TYSKLANDS OFVERLÄGSENHET.

Den svenske aeronauten Gustaf von Hofsten har enligt en Stockholmskommuniké den 6 nov. förklarat, att det i Tyskland allvarligt påtänkt, att införa reguljär trafik mellan Berlin och Sverige medelst zeppeliner. Meningen är att föra såväl frakt som passagerare. Det säges, att företaget kommer att afprofvas först mellan Berlin och Leipzig. De 85 milen mellan de tvenne städerna skulle tillryggaläggas på 80 minuter och resan skulle kosta $2.25. Ballongen skulle rymma 50 passagerare. Afsikten med företaget skulle vara förnämligast att bevisa för världen Tysklands mekaniska öfverlägsenhet.

Martin och Dunning valda med acklamatin.

Nominationsdagen i måndags för fyllnadsvalen i Regina och Kinistino, Saskatchewan, aflopp lugnt. Inga oppositionskandidater förekommo mot premiärminister Martin i Regina och C. A. Dunning i Kinistino, hvilka sålunda blefvo valda med acklamation. I fyllnadsvalet i Moose Jaw county d. 5 december får Hon. J. A. Sheppard advokaten John E. Chisholm till motståndare, och man väntar där en hård dust. Mr Sheppard resignerade efter Brown-Elwood-kommissionens utslag samtidigt som han anhöll, att regeringen genast skulle öppna denna valkrets för fylnadsval.

Dr. Mjöberg till Amerika.

Dr Erik Mjöberg, som ämnar utforska Nya Guinea med hydroplan, afreste i onsdags med ångaren "Stockholm" till Amerika i afsikt att hålla föredrag i Chicago, Washington och andra städer för att skaffa sig medel till sin forskningsfärd och på samma gång studera det senaste i fråga om hydroplan. Han har fått tre månaders tjänstledighet från sin befattning som biträdande föreståndare för riksmuséets etnografiska afdelning. Han ämnar stanna i Amerika sex månader.

Notabelt dödsfall.

Hon. David McKeen, Nova Scotias lieutenant-governor, afled i måndags i sitt sommarhem, Northwest Arm, i en ålder af 77 år efter endast sex dagars sjukdom. Han var född i Nova Scotia och sedan länge en af dess främsta personligheter. Han hade varit medlem af dominionparlamentet och af senaten.

Känd svensk aviatör till Amerika.

Dr Tulin, den kände svenske aviatören, reste i torsdags till Amerika för att öfverse byggandet af ett jätteaeroplan, i hvilket kapten Sundstedt ämnar försöka flyga öfver Atlanten. Dr Tulin skall sedan försöka bygga ett liknande aeroplan i sin fabrik i Landskrona i afsikt att flyga öfver Atlanten med det.

EFTER ETT ÅR.

Scandia Orchestra.

Svenska och skandinaviska orkestrar hafva då och då bildats i Winnipeg, men de ha i allmänhet icke blifvit långvariga, ty det har oftast visat sig vara en helt annat än lukrativ affär. Scandia Orchestra, som bildades i november förra året af mr E. Westin och sålunda nu kan fira 1-årsjubileum, har dock trots en hel del motigheter lyckats hålla ihop och synes äfven ha utsikter att lefva framgent. Den åtnjuter stor popularitet bland skandinaverna och har ofta uppträdt vid svenska fäster. Den hör otvifvelaktigt till en af de bättre i staden. Mr Westin är dess ledare, och han sköter denna befattning med all heder.

På bilden här ofvan återgifvas orkesterns medlemmar. Stående från vänster till höger äro: Messrs C. Billson, E. Westin, Daniel Olson och Axel Nelson. Sittande: Mr. Christ Sundnes och Miss Gerda Green.

Det är att hoppas, att Winnipegs svenska föreningar i det kommande uppmuntra denna svenska orkester. Vi gratulera ettåringen och önska den lycka i framtiden.

Höstens vår.

Af Erik Axel Karlfeldt.

Nu är du stolta vår utsprungen,
Den vår de svaga kalla höst.
Nu blommar heden röd af ljungen
Och hvitt af liljor älfvens bröst.
Nu är den sista visan sjungen
Af sommarns kvinnligt veka röst;
Nu stiger uppför bergens trappa
Trumpetarn storm i dunkel kappa.

Nu äro alla drömbarn döda.
Som födts ur vårens sköra lek —
Likt buskens rosentyll, den röda,
Som första skumma natt gör blek.
Men alla starka känslor glöda
Som snårets nypon, kullens ek
Och hviska varmt i frost och nordan
Om gyllne mognad och fullbordan.

Min sång flög drucken kring det bästa
Af färg och doft i ängars ljus.
Och det var ljufligt nog att gästa
De många hjärtans honungshus;
Nu vill jag, mätt på sötman, fästa
Min boning långt från lust och rus
Och hvila under fasta bjälkar,
Ej under lösa, blomsterstjälkar.

Väl mig, då lekens minnen tvina,
Att du var allvar och står kvar,
Att ingen sol behöfs att skina
Vår kärlek varm i svala dar!
Hör, himlens hårda väder hvina
Sin högtidshymn för trogna par
Vi le, när jorden räds och darrar;
Vår lyckas hus har goda sparrar.

Kopparormen

Novell af Axel Ahlman.

Försynen visade fru konsulinnan Vivan Heymann en passande uppmärksamhet genom att på hennes tjugusjätte födelsedag ställa om ett väder, som lämpade sig för en liten promenad i bil längs Sundets stränder.

Anledning fattades för öfrigt icke, ty dels hade de flotta engelsmännen åter rest sig och sin maritima skicklighet en minnesvård genom att placera ännu en undervattensbåt på Saltholmsgrunden, dels hade hon ännu ej hunnit tröttna på den eleganta 40-hästars tystgående Cadillac, som konsuln under hösten inköpt. Och nu hade hon varit ute och betraktat engelsmannen, som i en god kikare mycket väl syntes från svenska sidan.

Bilen susade med förmodligen otillåtet hög fart Ribersborgsvägen fram mot Malmö, och konsulinnan satt och njöt af lifvet. Hon var verkligen ganska lyckligt lottad, det erkände hon i förtroende för sig själf. För det första var hon ännu nog ung och skön att kunna glädjas åt en födelsedag som lämplig förevändning att afpressa sin man ett löfte om något — hon visste i förevarande fall ännu ej riktigt hvad — som hon tvifvelsutan fått ändå, bara hon gjort sig besvär att vinka med ett af sina förtjusande små rosenfingrar. Dels ägde hon stadens elegantaste bil, som gladde henne alldeles särskildt i dag, eftersom hon fått veta, att den väckt mycken sund afundsjuka. Bland annat hade en husarmajor i går på en middag klappat konsuln på axeln och kallat honom "en sabla, tystgående Ravaillac, som gått och plockat bort en sådan kvinna midt för näsan på Sveriges flottaste officerskår". Hon hade mött majoren, då hon kom åkande på förmiddagen från en visit, och hon visste, att han var konnässör.

Detta bidrog till, att hon gladde sig alldeles särskildt öfver att hon älskade sin man och som ett litet extra raffinemang just nu vid sin sida hade en poet, som däremot älskade henne. Åtminstone brukade man bedyra det, så ofta de träffades, och det var af en alldeles speciell orsak ej så sällan. Men om den orsaken visste poeten ännu ingenting.

Just nu satt äfven han och gladdes åt ganska mycket, och detta var ju alltid en beröringspunkt dem emellan. Hans glädjekällor voro emellertid mera komplicerade. Först och främst njöt han som vanligt sitt stolta medvetande att vara Skånes ende verklige satanist bland de unga poeterna. Och härmed sammanhängde på ett hemlighetsfullt sätt medvetandet att hans kläder förmodligen voro de mest raffineradt ultramoderna i hela Malmö. En annan källa till förnöjelse var vidare, att han, just han satt vid Vivan Heymanns sida i hennes privata bil, bjuden på promenad af henne själf. En modern poet och satanist behöfver nämligen en vacker älskarinna af god social ställning som introduktris dels i den påtagliga värld, i hvilken han lefver, dels och ej minst i den värld af hemlighetsfulla afgrunder, som hans själ döljer, och som hon lämpligen bör loda för att ge honom den riktiga föreställningen om hans storhet. Han satt just och tänkte på detta, och att hon väl snart ej längre skulle kunna motstå hans ungdom, skönhet och eleganta garderob. Belåtet jämkade han ett slag på den futuristiska halsduk, som prydde hans mjuka silkesskjorta och i sin ordning pryddes af en kravattnål med Oscar Wildes miniatyrporträtt. Därefter böjde han sig fram och knäppte bort ett dammkorn från lack-kängans hvita damask.

Emellertid sken solen, och höstlöfven rodnade vackert i de förbiilande villaträdgårdarna, och himlen var lika barnsligt blå som en konfirmationsflickas ögon, allt till deras speciella förnöjelse. Men något mera oberoende af denna sprungo några tyska torpedbåtar omkring därute på Sundet och nosade, likt beskäftiga taxar, alla större fartyg i kölvattnet.

De nalkades nu staden, och konsulinnan befallde chauffören att hålla. Detta var en missräkning för poeten, som hoppats få väcka uppseende på Södergatan, men hon förklarade, att det var oparsande att demonstrera på detta sätt, i all synnerhet då det stått i Sydsvenskan på morgonen, att det var hennes födelsedag.

De gingo genom Kungsparken, och hennes gång var som en dikt af en skald — dock icke den, hon hade med sig.

Poeten sade ibland subtila saker om alldagliga ting och ibland tvärt om, men han var ganska fåmäld, ty han hade en känsla af, att detta var det mest inträssanta, eftersom han nyss i bilen gjort henne en ny kärleksförklaring, hvilken naturligtvis endast en blandning af blyghet och kvinnligt koketteri förmått henne besvara så sväfvande.

Då de kommo in på Södergatan, där den vanliga strömmen flitiga promenerande flöt fram, blefvo de föremål för en berättigad, uppmärksam beundran, koncentrerad på hennes — — — ja, på öfverhufvud hela henne och på hans blänkande, långa, svarta hår. Enda tecknet till att någon af dem observerade folkets hyllning var emellertid, att hans hand flög i en ännu längre och elegantare sväng än vanligt, så att guldarmbandet rasslande föll ned under manschetten, då han motionerade sin gold-tipped cigarrett.

Utanför Hallbergs filial stannade fru Vivan. I fönstret låg nämligen utställdt ett sällsamt smycke, en halskedja af guld med kläpp af rubin, hvilken var stor som en mindre jordgubbe eller åtminstone ett jättesmultron. Stenen låg på sin hvita sammetsdyna och blödde i solskenet, röd och lockande som alla de synder, hvarom poeten redan skrifvit tre diktsamlingar och så småningom hoppades bli i tillfälle begå.

Fru Vivan betraktade den eftertänksamt. Ett elegant litet kort: "Inlämnad till försäljning. Pris 5,000 kronor." låg bredvid. Så sade hon:

"Hur länge ha vi egentligen kändt hvarandra, Guy?"

"Ett år! Jag gjorde visit efter segelsällskapssoiréen, som afslutade den stora regattan. Fast det är egentligen först de sista månaderna, jag haft lyckan bli allvarligt introducerad!" svarade poeten så dystert, som om han därmed afkunnat sin dödsdom.

"Och du påstår, att du älskar mig?"

"Jag g ö r det, min nådiga!"

"Nå, hvart vill du egentligen komma med det?"

Frågan var ju onekligen ganska kvistig att besvara så här midt på blanka förmiddagen i solskenet på den nyktraste af alla gator. Guy tvekade också först, något förbluffad öfver dess direkta kraf på ett ömt och spirituellt svar, men fann sig så småningam och sade med en lämplig blandning af smärta och eld:

"Behöfver du fråga om det?"

Fru Vivan ansåg tydligen också sin fråga onödig, ty hon undvek hans och gjorde i stället en ny:

"Det är nu fjorton dagar, sen vi såg stenen därinne första gången. Jag tyckte, att jag kunde ha rättighet att sätta dig på ett litet prof, innan vi gick längre, och därför bad jag dig om den. Men den ligger där än! Jag hade verkligen trott, att du skulle öfverraska mig med den i dag! Naturligtvis kunde jag be Fritz om den, och då fick jag den genast, men jag ville som sagdt se, om du verkligen inte kan göra en liten uppoffring för mig. Hur går det egentligen? Jag börjar tro, att du inte riktigt förstått mig!"

Guy vände sig bort och gjorde en ful grimas åt en fullständigt obekant herre, som just passerade. Grimasen gällde emellertid inte honom utan fastmer de bankdirektörer, som han de sista två veckorna i vältaliga ordalag betygat sin högaktning och sin ekonomiska soliditet. En föraktlig jordbundenhet hade emellertid hindrat dem från att uppskatta satanismens erbjudna medverkan i vårt ekonomiska lif, och äfven firman hade lågsinnadt afböjt ett anbud att försälja rubinen på afbetalning. Nu trodde han sig dock ha funnit en utväg och svarade därför med ett tonfall, som sannolikt närmade sig det, som Napoleon användt, då han skänkte sina bröder kungariken:

"Man kan ju tyvärr råka ut för tillfälliga ekonomiska svårigheter, i synnerhet i dessa tider, men inom fjorton dagar skall du ha rubinen! Jag har den på hand tills vidare!"

I detsamma slog rådhusklockan ett eller annat slag, och poeten sade nervöst:

"Men du får ursäkta mig. Jag skulle träffa en person i affärer, och han väntar redan."

"Har du affärer? Förläggare väl?"

"Jag har min förläggare i Stockholm, så det blefve litet svårt att låta honom vänta mig i dag!" svarade Guy något sårad af misstanken att förvilla Malmö enda och socialdemokratiska förlag med satanism. "Men för resten kan man ju kalla det en förlagsaffär, och i så fall har jag världens störste förläggare. Men det får du veta, när jag öfverlämnar rubinen. Nu måste jag tyvärr gå! Au revoir, mina drömmars oro!"

Till allmän glädje för de kringstående kysste han hennes hand med ett uttryck så smärtsamt, som hade han suttit modell för sitt porträtt till en essay och skyndade bort.

Men uppe på sitt kontor satt tyskfödde konsuln och spannmålshandlanden, numera svenske medborgaren Fritz Heymann och skref. En kontorist anmälde:

"Skriftställaren Guy O'Conner."

Han uttalade namnet, som hade han sugit på en karamell, ty han visste inte, att det ända till satanismens inträde i den svenska litteraturen uttalats Svensson. Men det var ju häller inte lätt att veta.

Konsuln vände sig i skrufstolen och nickade åt Guy, som lade käpp, handskar och hatt på bordet:

"Du är sen!"

"Ja, du får ursäkta, men det var en person, jag nödvändigt måste träffa."

"Fruntimmer som vanligt?"

Guy log diskret utan att svara.

"Nå, det rör ju inte mig. Till affärerna alltså! Du vet, att kopparn stigit med nära 200 proc. hemma (då konsuln talade om affärer, sade han alltid "hemma" om Tyskland). Jag hade ett stort parti liggande, som jag köpt billigt innan kriget och fick genast leverans på skapliga villkor. Det mesta kom ut, trots exportförbudet, innan de började röra så förbannadt i affärerna. Emellertid var det antagligen någon som fick nys om mitt, för jag blef varnad i tid, hur hör inte hit. Nu har jag en sladd på mellan tre och fyra ton kvar, som jag vill ha i väg både för vinsten och för att slippa böterna för försenad leverans. Men jag har inte lust figurera i tidningarna för kopparsmuggling, och jag tror, att de har ögonen på mig. Härom dagen sade du, att du behöfde pengar, och jag erbjöd dig summan. Det var ju 5,000? Du skall få dem, om du hjälper mig med kopparn! Kontant!"

Guy stirrade häpen på honom.

"Jag? Smuggla koppar? Hur skall det gå till?"

"Lugn, gosse! Vill du ha en whiskypinne för resten? Det gäller hvarken lif eller lem. Jag har gjort upp hela planen men kan, som sagdt, inte handla själf, därför att man har ögonen på mig. Dig misstänker däremot ingen."

"Jag vill inte bedraga mitt fosterland!" sade Guy patetiskt.

"Men du behöfver nödvändigt pengar och har inga!" tillade konsuln torrt och reste sig för att hämta fram groggvirke ur ett skåp.

"Att röra ihop begreppen pengar och fosterland är i detta fall som att röra ihop Wagners musik och surkål. Båda delarna är bra hvar för sig, nödvändigt till och med för somliga, men de har tusan så litet med hvarandra att göra. Och så är det nu också, för affären är fullt hederlig, äfven om den kolliderar en smula med provisoriska och följaktligen ofullkomliga förordningar. Den var nämligen afslutad innan förbudet kom, och jag anser mig ha moralisk rätt och skyldighet att fullgöra åtagna förbindelser. Dessutom har du ju så ofta sagt, att dina sympatier är på vår sida. Nu har du ett tillfälle att visa, att det inte bara är munväder, dels att förtjäna pängarna, du behöfver. Skål för resten!"

"Men hur i all rimlighets namn skall jag kunna hjälpa dig?"

"Och dig själf, min gosse! Jo, det är mycket enkelt. Jag har naturligtvis inte partiet liggande i mitt namn. Nu har jag emellertid ställt om, att det, som behöfs, transporterats på dig genom en köpehandling, som ingen behöfver få se — det är bara för att vara garderad mot min bulvan. Det ligger upplagdt på din egen vind, alldeles utanför din dörr för öfrigt i ett par packlårar, har transporterats dit af pålitligt folk. Det står dessutom "Glas" på lådorna, så att folk i huset tror väl, att det är syltburkar eller något sådant. Just därför att lådorna stå så öppet och löst hopspikade, misstänker man ingenting, och så har det dessutom varit lätt att då och då bryta ut en bräda och släppa dit en tacka oförmärkt. Nu är där emellertid, hvad som behöfs."

"Men hur vill du få ut det?"

"Jo, jag har — också i ditt namn köpt en fem tons kutter, en förbaskadt treflig båt för resten. Den är litet gammal visserligen, men jag fick spets på den i Landskrona en dag, då jag var där i affärer. Den har fyra ton lös järnbarlast i småtackor. Nu lastar vi in kopparn i stället, och sen seglar du ned till Falsterbo en kväll och blir kapad, om det skulle behöfvas. Annars kan du nog lägga till vid någon af vaktbåtarna, om du passar tiden och kommer i skymningen."

Guy var redan intresserad.

"Och så kör du ner kopparn en natt i någon af lastbilerna?"

"Tack! Jag tror vi aktar oss för fler Bahia-affärer!"

"Nej, du får låna tre af mina gastar, jag har inte tid att segla något vidare mer i höst, och så tar ni en tacka då och en då, så kan inlastningen gå fort nog. Ni är nu fyra man, för du får hjälpa till."

"Men hon blir för tung i vattnet på det sättet! Man kommer att lägga märke till hur djup hon blir."

"Du tycks ha svårt att begripa i dag! Naturligtvis lämpar ni järnet öfverbord helt enkelt, allteftersom kopparn kommer, några kilo då och några då. Och så vore det väl fan, om man skulle märka något! Skrot att segla hem på kan du alltid få af torpedbåten, för gammalt järn har vi godt om i Tyskland."

"Och båten sedan då?"

Konsuln förstod ej.

"Ja! Kuttern?"

Han log.

"Den får du behålla som tack för god hjälp".

Guy satt och funderade. Jaså, detta var tillfället! Han vägde anbudet. Å ena sidan en risk, som ju inte tycktes så värst stor. Han var skicklig och inträsserad seglare, och den sidan af saken skulle han nog klara. Å andra 5,000 kronor d. v. s. rubinen och allt, hvad den kunde tänkas medföra i indirekt valuta, en förtjusande valuta, och så en kutter, som redan låg och väntade på honom nere vid Strandpaviljongen. Sannerligen, det v a r verkligen ett tillfälle.

Guy såg på konsuln, som satt och log. Han frapperades af att leendet mycket liknade en atlets, som nyss lyft en häst med tänderna eller något dylikt.

"Nå?"

"Jag skall fundera på saken."

"Här är min själ inte tid att fundera! Tar du det, får du göra det genast! Jag har en annan man i reserv, som gör det lika bra, men jag frågade dig först, därför att du talade om, att du behöfver pengar, och jag kan hjälpa dig på det för oss båda trefligaste sättet genom mitt anbud."

Guy vändades svårligen, ty han kände sig på ett högst oförutsedt sätt konfronterad med en verklighet, med hvilken hans parfymerade hjärna hittills icke haft mycket att skaffa. Konsulns anbud för några dagar sedan hade han trott skola innebära ett erbjudande om t. ex. en väl aflönad privatsekreterarebefattning, visserligen en egendomlig position för en man som han att sitta ett par timmar om dagen och renskrifva börsnoteringar och dylikt — men han hade redan beslutat att acceptera, ty dels var det ju tillfälle "att göra studier", dels skulle det medföra en behagligt intim ställning till det Heymannska huset, och slutligen skulle det stärka krediten på ett både nödvändigt och nyttigt sätt att vara Fritz Heymanns privatsekreterare. Men detta var ju något helt annat! Bland annat var det att tillfälle att taga Vivan med storm d. v. s. med rubiner.

Vivan ja! Hon var verkligen värd en smula risk, och i värsta fall kunde han nog laga så, att det blef konsuln och inte han, som fick bära hundhufvudet, om saken blef upptäckt. Ty hvem i all världen skulle falla på en så vanvettig tanke, som att mot hans nekande tro honom om en dylik affär — att befatta sig med vanliga affärer? I synnerhet som Heymanns namn gifvetvis måste bli indraget, och han ju dessutom redan var misstänkt! Det skulle säkert bli ganska lätt att spela den oskyldigt bedragne martyrens rall, som intet visste om kutterns fatala barlast. Spelet var verkligen värdt att spelas — om inte annat så för Vivans skull.

Lilla Vivan! Han förlorade sig redan i det lilafärgade himmelrike (han brukade alltid tänka i färger) som väntade honom, sedan allt var klart. Och antydningsvis skulle han nog låta henne ana, hvilken betydande risk, han utsatt sig för blott och bart för hennes skull.

"Nå?" kom det kort och afhugget ännu en gång från konsuln.

Guy reste sig.

"Ja, jag går väl med då, fast ogärna. Hade det inte varit för en kvinnas skull så — — ! Men hvad gör man inte för dem."

"Nej, det är sant. Och hvad kan de hitta på att göra för oss ibland!" tillade konsuln torrt. "A propos. Det är min hustrus födelsedag i dag, och har du lust titta upp ett slag, så välkommen. Vi äter klockan sju och hade egentligen tänkt vara ensamma, men en gammal vän är ju alltid roligt att se. Och så kunde vi jutalas vid ett slag om några detaljer."

Guy tackade belåten och gick. Men då han gått, öppnade konsuln fönstret för att vädra.

"Han kunde åtminstone låta bli att använda samma parfym som Vivan!" mumlade han och tände en ny cigarr.

Men nere i porten stod Guy och inventerade sin eleganta plånbok, hvilken innehöll några nötta recensionsurklipp, tio kronor och för öfrigt allt det, som en ung mans plånbok brukar innehålla.

Han måste ju skicka upp blommor, när han skulle träffa henne officiellt. Och glädjen öfver middagsbjudningen fick en rätt besk bismak i betraktande af, att det var hans sista pengar.

Senare på kvällen försonade han sig emellertid med sitt öde, ty han fick dikta sig igenom en middag, som bestämt afvek från automaternas menuer och detta i ett hem, hvars enda fel var, att det inte var hans, tillsammans med en kvinna, hvars största förtjänst var, att hon däremot snart skulle bli det.

Allt detta hände lördagen den 4 september.

Prydd i K. S. S. S:s uniform gick han redan följande dag ner för att ta sin nyförvärfvade egendom i besittning. Bortsedt från sitt ändamål föreföll den honom vara en lämplig inramning för hans person, ty den gjorde ett ganska förmöget intryck, och Heymann hade verkligen ej sparat någonting för att bibringa folk föreställningen, att den tillhörde en person med vissa anspråk på både yttre och inre elegans och bekvämlighet. Han mötte några seglare, som i enlighet med bruket hos många i den staden varit ute och sträckt segel ombord på sina yachter för att sedan så hastigt som möjligt sätta sig i säkerhet vid några punschhalfvor uppe på Strandpaviljongen. De komplimenterade Guy för hans inköp.

"Ja, jag såg henne i Landskrona härom sistens och köpte henne för en liten spelvinst hos Heymanns!" svarade han med den nonchalans, som han antog mest motsvara sin position i förhållande till vanliga speceriamanuenser.

Emellertid fann han det ej uteslutande angenämt att tvingas på detta sätt ständigt bemöda sig om förvärfvandet af den idoge navigatorns ryktbarhet. Men det var ju nödvändigt att då och då företaga en tur äfven utom hamnhålet, detta för att motivera sina ständiga proviantkorgar. Dessutom kom han ganska snart underfund med, att koppar är en ganska tung metall, och att trettio a fyrtio kilo just ej äro ägnade att förläna gången den sväfvande och spänstiga svikt, som lämpligen begagnas ute i naturen till skillnad från asfaltens fordringar på det trötta storstadsbarnets nervösa framåtglidande.

Ganska irriterande var onekligen också de tre lånade gastarnes sällskap. Det var verkligen ej alltför angenämt att ständigt vara hänvisad till deras råa och ytliga samtal, bortsedt från åtskilliga maritima meningsskiljaktligheter under manövrerna i hamnen. Efter fjorton dagar var emellertid all kopparen inlastad utan alla olyckshändelser, och Guy väntade blott på order från Heymann att segla. Denne i sin ordning väntade på order från vederbörande "hemma", och Guy var nu så nervös, att han starkt började öfverväga, om inte hans person ändå var en smula för dyrbar för äfventyrligheter af detta slag.

Hans enda tröst dessa dagar var, att Vivan mer och mer tycktes på väg att inse, hvilka förträffliga egenskaper, som bibringat honom den ryktbarhet, han onekligen ägde mellan Södervärn och Strandpaviljongen. En naturlig följd häraf var, att hennes förut något ostyriga och flacka sätt att behandla honom mer och mer öfvergick i en viss douce, gråviolett hängifvenhet (han tänkte fortfarande i färg), som genom sin undfallande mjukhet lät honom hoppas det bästa för ett fortsatt förhållande. Endast i en punkt var hon omedgörlig, innan hon gaf honom den slutliga bekräftelsen på, att hennes äktenskap ej förmådde skänka henne den sublima idealitet, som han däremot upprepade gånger erbjudit sig höja henne med. Denna sista fordran, som hon med kvinnans oresonliga och barnsliga envishet fasthöll vid, var ägandet af rubinen.

Emellertid hade han lyckats förmå juveleraren att ta bort den ur fönstret och lofva, att om annan köpare anmälde sig, låta Guy få några timmars anstånd.

När kopparn var inlastad, tillbringade han större delen af sina dagar med att ligga hemma och röka cigarretter och förespå sig en lysande framtid.

Ändtligen kom en dag bud från Heymann, att han omedelbart skulle infinna sig på kontoret. Här fick han de slutliga uppgifterna. Han hade att redan samma eftermiddag segla norrut och antingen krypa in i någon mindre hamn för natten eller också ligga ute i sjön till följande dag och sedan så nära danska sidan som möjligt gå ner genom Sundet. Fem distanminuter SSW. från Falsterbo ref skulle han möta ett vaktfartyg, som tog hand om kopparn. Mot uppvisande af befälhafvarens kvitta ägde han sedan att utbekomma 5,000 kronor på konsulns kontor. Igenkänningssignalen var på dagen att fira segelsällskapets standert tre gånger och på natten samma manöver med röd lanterna.

Tärningen var alltså kastad! Han skyndade in i en kiosk, telefonerade till Vivan och bad om ett möte. Dessvärre var hon förhindrad att bevilja honom den svartröda scen, han hoppats på, ty hon hade ej mer än några minuter under gatupublikens kontroll att skänka honom, och med en suck öfver kvinnors brist på förståelse för lifvets viktiga ögonblick hängde han åter upp den smutsiga telefonluren.

De möttes ute vid Muséet, och han besvor henne genast att ej glömma honom de dagar, han skulle vara borta. Han antydde i sorgset lidelsefulla ordalag, att han stod i begrepp företaga en ytterst betydelsefull, kanske ödesdiger resa, som emellertid, om den utföll lyckligt, skulle skänka honom det lugn från de små, ekonomiska bekymmer, som länge förgiftat hans lif och förtagit honom kraft till den sång, som likaledes länge sökt sig uttryck, och hvars höga gudinna han beskylde henne för att vara. Han pekade på den välvårdade parken kring dem och kallade den för "den obändiga, starka naturen, som varit vittne till deras unga, skygga lycka" och slutade med att ta de oskyldiga träden till vittne på, att han älskade henne. Och fastän intet af de instämda vittnena ansåg sig böra hörsamma hans vädjan, förklarade hon, att hon var fullt öfvertygad om, att en sådan kärlek som hans sällan om ens någonsin erbjudits en kvinna.

Sedan han mottagit denna försäkran, tog han ett ordlöst farväl, ett farväl, hvars patos låg i den blick, han bemödade sig göra så brusten som möjligt.

Därefter skyndade han in till staden för att hinna äta middag, innan det var tid gå ombord.

Och i en solnedgång, hvars färgprakt mycket väl skulle räckt till att illustrera flera 25-öresbokomslag, afseglade han för att gå sitt öde till möte, och ankrade efter några timmar i en mindre hamn, hvars namn af diskretionsskäl förbigås i denna krönika.

Följande morgon steg den idoga solen plikttroget upp klockan 6,08 f. m. hvilket var den precisa tid, som K. Vetenskapsakademien bestämdt, och belyste det sällsamt komplicerade faktum, som nyss börjat röra på sig. Ty sällsamt må väl i sanning kallas en elegant, hvit lustyacht, som försålts af en lifsmedelssvindlare till en ung satanist och poet, hvilken utan att ha betalt ett öre därför likväl besatt den med full äganderätt och nu låg stilla i en främmande hamn tillsammans med tre obildade sjömän och en brottslig last af fyra ton förbrutna varor, med hvilkas tillhjälp han stod i begrepp utöfva ett ödesdigert inflytande på världshistoriens största röfvardrama och en underskön konsulinnas moral. Ännu sof han emellertid en djup och ansvarsfri sömn, tack vare de icke obetydliga kvantiteter konjak, hvilka han som ren proffylax mot onda drömmar föregående afton inmundigat.

En eller annan af besättningen vaknade dock så småningom och fann tiden vara inne att slutgiltigt göra sig förtjänt af herr konsul Fritz Heymanns och det tyska rikets kontanta välvilja. Och detta är den första orsaken till att Guy O'Conner, född Svensson, uppvaknade till sitt lifs mest skickelsedigra och mödosamma dag.

Vi skola här icke gå alltför mycket i detalj om dagens pröfningar. Vare det nog sagdt, att de började med ett uppvaknande, som utgjorde en värdig prolog!

Visserligen voro vädrets makter hulda, ty det blåste en lätt västlig bris, just lagom för en stilla promenad i yacht ner genom Sundet, hvilket log så mildt, som hade det till fullo gillat deras brottsliga företag. Icke häller de båda länder, som på sidorna om detsamma betraktade deras långsamma färd söderut, funno något anmärkningsvärdt däri, utan behöllo en välvillig eller kanske snarare ovetande neutralitet. På grund häraf kunde de just i skymningen smyga sig igenom den s. k. Kogrundsränan utan direkt anledning att svärja öfver svenska statens kitslighet att afskärma dess fyrljus.

Emellertid mörknade det nu hastigt. Visserligen var septemberhimlen ända till slöseri stjärnbeströdd, men Guy erinrade sig samtidigt, som han noterade detta faktum, att vissa delar af hafvet kunde förmodas vara lika rikligt minbeströdda. Och på basis af denna förmodan insåg han med all önskvärd tydlighet sanningen af den bekanta sentensen, att man i vanliga fall inte kommer gratis till stjärnorna.

Tyvärr är det i sanningens intresse nödvändigt att här tillstå, att fru Vivan icke spelade någon vacker roll i hans denna dag mer än lifliga fantasi. Och de böner, han läste öfver sin omätliga dumhet att inlåta sig på hela denna förbannade affär, bekräftade på ett lysande sätt, "att sången är ur sorg upprunnen", eftersom hon ju var hans sångmö.

Då emellertid samtliga ombordvarandes både språk och öfriga uppförande är af så starkt naturalistisk art, att ett utförligare referat svårligen låter försvara sig i en städad, skönlitterär novell, göra vi ett ytterligare språng i berättelsen.

Med tillhjälp af pejling på de danska fyrarna, som i olikhet med de svenska modigt trotsade höstnattens mörker, lyckades våra vänner hela tiden något så när orientera sig och hålla kurs.

Klockan half ni afbrötos de brutalt i en grogg af, att en ånghvissla utstötte tre gälla tjut i pinsam närhet, och ögonblicket efter dök ett sällsamt vidunder upp ur mörkret, själft insvept i fullt skyddande förklädnad, d. v. s. med alla ljus släckta.

Guy hade några minuter förut gifvit order om babordslanternans hissande och firande i topp tre gånger — alltså den aftalade signalen! Detta var resultatet.

"Hvem är ni?" ljöd det på bruten svenska.

"Densie från Malmö!" svarade en af gasterna oombedd.

"Lösen!"

"Kopparormen!" svarade Guy, därmed återtagande det befäl, han ansåg sig ofinkänsligt berøfvad för ett ögonblick.

"Vi kommer!" ljöd svaret.

Ljus flammade plötsligt ombord på den svarte främlingen, några brutna kommandorop blandades med en eller annan ändring i maskinens akustiska uttrycksmedel, och ett stort, dystert skrof med en egendomlig rigg, som hägrade hotfullt obegriplig mot himlen, gled sakta upp vid deras sida.

Lyckligtvis var sjön i det närmaste spegelblank, så att de kunde förtöja vid hvarandra. Fallrepet fälldes, och en officer kom ombord. Han presenterade sig som chef och anhöll, att omlastningen omedelbart skulle börja, och eftersom denna icke erbjöd något som hälst inträsse hvarken för oss eller vår poet, låta vi fyra främmande matroser och konsul Heymanns gastar sköta densamma, medan Guy i chefens hytt stilla svor för sig själf öfver, att han försummat sina skolkunskaper i främmande språk. Det enda i hela situationen, som icke föreföll honom som en ond mardröm, var den sektflaska, som mycket snart utbyttes mot en ny, tack vare hans trohet mot gammal nordmannased att alltid dricka ett verkligt godt glas i botten.

Efter en och en half timme var allt klart. Densies barlast hade undergått en sällsam förvandling i likhet med Guys sinnesbeskaffenhet, hvilken senare till den grad lät honom uppfatta allting i färg, att han såg sina egna, blygsamt blossande lanternor i ett antal, som växt med kvadraten på de tömda sektglasens numrär, dansa en synnerligen ogenerad can-can i en afståndslös rymd. Detta resulterade i, att han gjorde ett försök upphäfva rummets åtminstone nödvändiga om ock ej alltid praktiska begrepp och endast med tre matrosers tillhjälp kunde förmås begagna fallrepet, då han åter skulle gå ombord.

Tio minuter efteråt bar den krigförande maktens vänlighet mot en neutral representant frukt, och han slocknade i en rosenskimrande sömn, som emellertid var dömd att undergå en betydande färgförvandling vid uppvaknandet. Men gastarna lågo och höllo sjön, tills de i dagningen åter kunde smyga sig upp genom Sundet och i hamn.

— — — —

I kvällningen dagen efter utväxlades två betydelsefulla papper på konsul Fritz Heymanns kontor. Det ena, som var försedt med kejsarrikets något uppsluppna örn, försvann omedelbart i cheminéens muntra lågor, men det andra intog sin blygsamma plats mellan recensionsurklippen i författaren, herr Guy O'Conners eleganta plånbok.

Juveleraren log tio minuter senare sitt vackraste kosmetikleende, då Guy med mångmillionärens gest öfverräckte den transporterade checken och i utbyte erhöll rubinen i ett prydligt etui.

Han skyndade direkt hem och skref följande biljett på mörkrödt, Coeur d'Amourdoftande papper.

"D U!

Som en blossande fanfar, ett eldhaf, som svept mig i lidelsens bad, har mitt lif varit, sedan du blef dess genius! — — — En kärlek, som jenseits lögnmoralens falskhet och smuts förmått adla våra lif, bjuder oss att ej förkasta den lycka, vi redan alltför länge uppskjutit taga i besittning! — — —

Du har valt att pröfva mig! Du har ställt mig på ett prof, hvars skickelsedigra gestaltning, du själf ej kände! Och som insignium begärde du ett synligt tecken på det osynliga, det ofattbara, som glödgar våra själar rena från hvardagarnas smuts. —

Nåväl!!

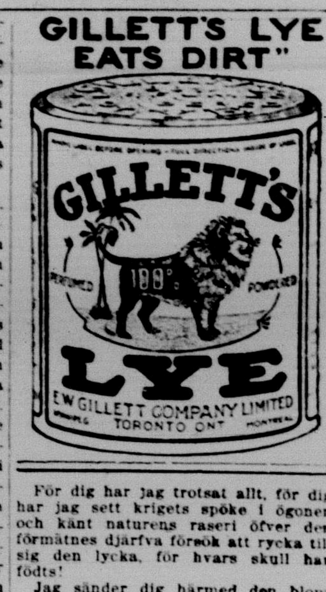

För dig har jag trotsat allt, för dig har jag sett krigets spöke i ögonen och känt naturens raseri öfver den förmätnes djärfva försök att rycka till sig den lycka, för hvars skull han födts!

Jag sänder dig härmed den blommande ädelstenen! Må dess glans vara en symbol af den eld, som nu förtär oss båda!

Jag väntar dig, som konungen väntar sin valda drottning, som jorden törstar efter solens ljus och lif! Jag har bestått profvet och med eröfrarens suveräna rätt fordrar jag nu eröfrarens belöning! — — —

Min drottning! Min slafvinna! Jag väntar dig i morgon!

Din
Guy

P. S. Ring, innan du kommer!
D. S."

Han granskade omsorgsfullt detta läsvärda papper, lade till en och annan dekorativ släng och kontrollerade interpunktinen. Utanpå skref han försiktigt "Aaux mains" i den fåvitska förhoppningen, att pigor och kioskbud skulle intuitivt uppfatta detta onekligen lämpliga kraf på diskretion.

Och sedan han ombesörjt dess afsändande, gick han på Kramers hörna och alkoholiserade sig något på en uppländad tia.

Följande morgon slog han upp sina sköna men något rödsvullna ögon vid en brutal bankning på dörren.

Det var ett kioksbud, som öfverlämnade ett bref och ett paket. Darrande af förväntning ref han upp kuvertet, ty han kände igen Vivans stil. Brefvet motsvarade dem emellertid ej fullt! Det löd:

"Lille poet!

Din trofasta kärlek rör mig fortfarande, ej minst genom sin sällsamma vältalighet!

Emellertid ger jag dig rätt i det, du så ofta sagt, att en verklig lyrikers styrka ligger mindre i reflektionens än sinnenas berusning. Jag beklagar att jag måste upplysa dig om ett obetydligt faktum, som dock fortfarande ställer sig hindrande i vägen för mitt accepterande af den erbjudna hedersposten som din diktnings genius, som skall "glödga ditt lif, som eld och stål nu glädgar en i hvardagens gråa smuts försjunken värld."

Jag är nämligen gammalmodig nog fortfarande älska min man, och därför ansåg jag mig skyldig på mitt sätt hjälpa honom i en rätt finkänslig affär genom att elda din håg för "en mans gärning", som du så ofta förklarat dig längta efter. Min finkänslighet förbjöd mig emellertid att synas direkt i affären, ty "en kvinna skall ej befatta sig med jordens små bekymmer", enligt hvad du sagt.

Därför valde jag den estetiskt mest tilltalande utvägen att låta en ädelsten bli din inspirationskälla och lämnade ner en viss rubin till utställning med order att den fick försäljas endast till dig — jag vet ju, hur högt du älskar vackra ting. Och för att icke alltför hårdt belasta din ekonomi — "skalder ha det ju alltid så trångt i ett otacksamt fosterland?" — gaf jag också order att den fick säljas endast kontant.

På detta sätt gjorde jag en flerfaldigt god gärning. Jag hjälpte min man genom att skaffa honom en diskret och icke misstänkt medhjälpare, jag gaf dig tillfälle att utföra "en mans gärning" och samtidigt förvärfva en visserligen ovanligt vacker rubin, som jag emellertid tröttnat en smula på!

Och som saken nu står, är jag öfvertygad, att du fortfarande finner lämpligt bibehålla din diskretion, som min man och jag haft så många tillfällen att beundra denna höst!

Med tack för allt,
Vivan."

Så löd verkligen brefvet!

Hur Guys monolog löd, hoppar emellertid krönikören öfver, ty den var verkligen mer än lofligt satanisk.

En halftimme senare stod han åter i juvelerarens affär och erbjöd honom köpa igen stenen, men fick den föga hugnesamma underrättelsen, att ingen under hela utställningstiden frågat på den. Han beklagade därför, men —! —! —! —! o. s. v., o. s. v. Guy fick det goda rådet att vänta tills kriget var slut, då kanske nya högkonjunkturer kunde rättfärdiga den öfverbetalning på cirka 100 proc., som begärts för stenen. Firman kunde naturligtvis intet göra åt detta, i synnerhet som den inlämnats till försäljning af en af dess bästa kunder.

Då författaren Guy O'Conner en kvart senare åter satt på Kramers hörna med ett stort glas bar whisky framför sig och ett inombords, kunde han ej hjälpa, att tårar af en stor, verkligt passionerad vrede kröpo fram under de rödkantade ögonlocken.

Ty att ha bedragit sitt fosterland — han insåg det nu! — blott för att själf bli bedragen på detta skändliga sätt af sin diktnings genius och få gå med en osäljbar, till den grad öfverbetald femtusenkronorsrubin i västfickan — det var för mycket t. o. m. för denne unge skånske lyriker och satanist.

Abingdon Hotel

7—9—11 Abingdon Square, New York, N. Y.

Ledande hotell för skandinaviska resanden med alla modärna förbättringar för andra och tredje klassens passagerare.

Rekommenderadt af de främsta ångbåtslinjerna.

Passagerare mötas på järnvägsstationen vid deras ankomst till New York.

Den mest smakliga Bordsirap.

Använd det för at göra kakor, pajer och smörbröd sötare.

Hos alla handlare i 2, 5, 10 och 20 pund birkar.

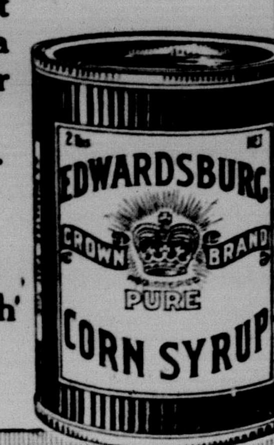

ORDET FRITT.

Alla Svenska Canada-Tidningens prenumeranter äro välkomna att yttra sig i denna afdelning. Följande regler ha vi emellertid sett oss nödsakade att uppställa: 1. Skrif endast på en sida af papperet och med bläck. 2. Skrif så tydligt, kortfattadt och på sak gående som möjligt. 3. Undvik hätska utfall mot olika tänkande. 4. Anonyma uppsatser publiceras ej. 5. För i denna afdelning gjorda uttalanden ikläder sig redaktionen intet som helst ansvar. — Red.

REDOVISNING.

Till förmån för Chas. Lundgren i Teulon har Aug. Lofgren, Strassburg, Sask., skänkt $1.00.

CARL MODIG REALISERAR STINAS KLÄDER.

Carl Modig i Gnatan gjorde som många andra, sökte sig en käresta, och detta var Stina i Hummelgård. Hon hade till all olycka blifvit öfver för Carl Modig. Han friade till Stina och fick ja. Carl Modig hade aldrig haft något vidare framsteg hos det täcka könet, därför var han nu så hjärtans glad. Stina hade ramlat ned öfver glasberget, så hon var nu tjugonio år och fjorton månader. Carl var ju hvarken någon skönhet eller ungdom. Han var ju redan 37 år. Därför fann han det så tråkigt för mannen att vara allena. Carl Modig hade nu en hel månad varit inom paradiets hank och stör, och nu hade prästen sammanknutit deras öden för hela lifvet. Stina var redan fru i huset på det lilla torpet Gnatan. Carl Modig är redan på väg till Hummelgården med kälken och repet öfver ena axeln för att hala hem till Stina hennes stora klädkista. Allt hade till denna dag artat sig väl, men på hemvägen träffade Carl Modig en del af sina kamrater, och dessa kom från staden med en laddning brännvin. Carl Modigs gamla kamrater gratulerade honom och önskade honom all jordisk lycka i det äktenskapliga lifvet. Därpå dracks det många skålar för det nygifta parets välgång. Carl Modig börjar känna sig vek i benen och vill först sätta hem med den stora kistan till Stina. Kamraterna undrar om han redan är toffelhjälte. Detta ville Carl Modig icke visa så genast. Han lämnar kälken och kistan vid vägkanten och gör sällskap med kamraterna upp till en närliggande gård, där festligheterna fortsattas tills Carl Modig med flera hamnar i John Blunds armar och i drömmen regerar på lycksalighetens ö. Tidigt följande morgon vaknar Carl Modig och tänker öfver det hela. För att icke störa andra, smyger han sig försiktigt ut.

Under det kopparslagare nitar skrufvar i hans öfre våning kommer han till landsvägen för att åter lägga repet på sina ömma axlar. Hvad får han se? Jo, ingenting. Spåret efter där kälken hade stått, det var allt. Kälken jämte Stinas stora kista var borta. Carl Modig knäpper sina händer i den tysta morgonstunden och beder en stilla bön: "I all evighet hjälp mig, amen!" Kälken och Stinas kista var borta för alltid. Nu är Carl Modig icke modig längre; han går med våta ögon och ett blödande hjärta på vägen hem till sin Stina. Det enda de opartiska kunna göra åt den ångrande Carl Modig är att hjälpa honom att draga en slöja öfver hvad som sedan följde. En olycka kan alltså hafva något godt med sig. Carl Modig dricker aldrig mera.

O. N. B.

FREDSVÄNNER.

I en tid som den närvarande, då ett af världshistoriens största krig pågår, skulle man ju nästan kunna tro, att det inte finns några fredsvänner i världen, men så är det nog icke. Världen synes tvärtom vara full af fredsvänner. Tittar man till exempel i en tidning, kan man få se dem, den ene efter den andre, framföra en högtidlig försäkran om sin stora kärlek för freden, d. v. s. icke en sådan fred som "fredsfantasterna" drömmer om, med svärden smidda till plogbillar, utan en "ärofull" fred, baserad på starka och "respektingifvande" krigsrustningar. Ty endast den fred är värd något som hvilar på en grundval af kanoner, som är något helt annat än "fredsfantasternas löjliga afväpningsteori", som är ohållbar emedan de icke kunde förhindra världskriget. Ty om alla stater vore afväpnade så finge vi ju kriget ändå, när det skall så vara, och om inga vapen funnes, så blefve ju kriget endast så mycket vildare emedan knytnäfvarne då måste användas.

Detta är nu de så kallade fredsvännernas åsikt i allmänhet, till skillnad från "fredsfantasternas barnsliga tro" på ett fredsrike där inga vapen smidas, och inga krigets skolor finnas.

Den fred som hvilar på krigsrustningar och förberedelser till krig har nu Europas folk fått profva på i öfver två års tid, och säkerligen ha de många gånger önskat att det varit litet mindre fredsvänner, och litet mera fredsfantaster här i världen, men därför att man trott dem vara så få, har ingen hänsyn tagits till deras åsikter utan har man i stället hållit sig till dessa fredsvänner som läto påskina att de ville freden, men rustade för kriget.

I en Sveriges-tidning sades det att fredsfantasterna, som där kallades för antimilitarister, voro så få, att någon fara icke förefanns att de någonsin skulle bli farliga för försvaret, hette det visserligen, men kunde ju lika gärna ha stått, för den allmänna säkerheten. Ty det är väl i själfva verket så, att den som vill lefva i fred här i världen, inburas såsom vådlig för den allmänna säkerheten, emedan den däremot som lefver röfvare riktigt, belönas med — järnkorset.

En som sade sig vara en så upprikig fredsvän, som trots någon hade i Svenska Tribunen-Nyheter fått införd en, hvad han kallade, vidräkning med fredsvännerna, som sades vara så förblindade af fredsfanatismen, att de icke kunde se det "ideella" i kriget, eller krigets skönhet som det heter. Ja, det är ju bedröfligt att ingenting skönt kan upptäckas i en tillställning som världen får betala så dyrt, men huru fredsvännerna kunna klandras därför är dock litet svårt att förstå.

I tidningen "Arbetaren", New York, lästes ett bref, skrifvet af en fransk soldat, som kanske kan ge oss en liten föreställning om det så mångomsjungna krigets skönhet, hvarför jag här gör ett litet utdrag därur:

— — — Det värsta af allt var natten till den 25 februari. Det hade varit förfärliga angrepp hela tiden. Ett par gånger hade vi mistat ställningen, men tagit den igen. På båda sidor hade det kostat enormt, hopar af lik och sårade syntes öfver allt, men skjutandet fortfor. Hjälp till de sårade var omöjlig, natten föll på, och granaterna vrålade. Snön begynte falla som ett lakan öfver alla dessa förvridna människokroppar. Och om det nu var mörkret och snön eller dessa tusendes förståelse af att hjälp var omöjlig, och att de natten igenom måste pinas och förblöda, ingen vet det eller kan förklara fenomenet, men plötsligt var det, som vansinnet gripit alla därute. Det började som ett slags dof, gurglande jämmer, som strax därpå öfvergick i skrik, skrik så vilda och genomträngande att de bredde sig som en blixtsnabb smitta. Det blef till ett gemensamt skrik från tusentals förtviflade strupar, ett vrål, en snyftning och jämmer i dödsfruktan. Vi som hörde på, blefvo alldeles skräckslagna, håret reste sig på hufvudena på oss, vi skreko med, ropade att vi inte kunde uthärda det längre, vi ville springa från våra ställningar för att hjälpa eller slå ihjäl. Man tycker det omöjligt, men skriken öfverröstade verkligen granaternas vrål. Officerarne kände att fara var på färde, och så gafs order, att musiken kulle spela! Alla musikkårerna fram! Musik, musik, fosterländska sånger och lustiga melodier utan pauser. Trummor, trumpeter in i öronen på oss, hela natten igenom för att öfverrösta skriken. Först nästa dag kl. 2 saktade skjutningen något, så att sjukbärarne kunde lista sig ut och plocka fram enstaka af dem som uthärdat nattkylan och blodförlusten. — — —

Ja, så ter den sig i verkligheten, krigets skönhet. Är det underligt om det inför en sådan — skönhet, skulle börja ropas ut öfver världen: Bort med kriget! Du skal. icke dräpa!

E. A. Nylund.

EN HÄLSNING.

303 W. Pine St., St. Peter, Minn.
Den 23dje oktober, 1916.

En hälsning från Staterna genom Svenska Canada-Tidningen till vänner i Marchwell, Yorkton och Theodore, Sask.

Undertecknad har länge velat insända några ord i form af ett tack och ett erkännande, för all mottagen vänlighet, till dyra vänner i Canada.

På grund af mycket arbete har jag ej fått tid att skrifva förr.

Det är, och borde ju vara, naturligt, att man känner sig hemma, och som en Staternas son, så ligger ens eget land en närmast. Men Canada ligger mig ock mycket varmt om hjärtat och det i det religiösa hänseendet. Vi böra ju taga vara på våra bröder, inte blott till kroppen, utan äfven till själen.

Många glada och dyrbara minnen har jag kvar från förliden sommars arbete. Bland de många minnena erinrar jag mig isynnerhet om den sköna konfirmationen, som hölls i Theodore den 27 augusti, då sex unga män och sex unga damer konfirmerades. Konfirmanderna voro: Alfred Olson, Conrad Olson, Gunnar Sjöström, Hanna Christina Olson, Minnie Lovisa Norberg och Jennie Lovisa Hanson. Undertecknad, som undervisat dem, höll konfirmationstal på svenska och engelska, öfver klassens konfirmationsmotto: "Var trogen intill döden, så skall jag gifva dig lifvet krona".—Upp. 2:10. Måtte vi aldrig förglömma detta motto, utan sätta det i bruk hvarje dag af vårt lif. Pastor C. Thunberg, Saskatchewandistriktets ordförande, förrättade konfirmationen på ett högtidligt sätt. På e. m. efter nattvardsgången uppläste miss Nannie Nordin ett engelskt poem, författat af henne själf, och som har följande lydelse:

"A Greeting to our Confirmands".

This festive day, I seek dear friends
In prayerful words to greet Thee;
I cannot find a truer word,
Nor fonder to caress you,
No song, nor phrase, that I have heard,
Is sweeter than "God bless you!"

Before God, His church, and Holy Angels,
You have vowed that faithful you will be,
And your hearts to Him are lovely bowed;
He will guide, bless, and strenghten Thee.

Perhaps Thou art a chosen vessel
In His service to belong,
Perhaps to sooth an aching heart
With the ripple of a song.

This world to you perchance a sun-lit meadow,
Whose joy and pleasures beckon to Thee come;
Lay down Thy cross, and darkness soon will hold you,
Perhaps never to see the brightness of the sun.

Oh, the unbridled freedom of this sin stained world!
Do not trail thy graceful garments in the dust,
Beckoning sweetly and utterly thrust
On billows, to me tossed and hurled.

Ah! Many you see before you
Tottering on the brinks of ruin,
Forward! Headless! of warning,
To destruction! Is it true?

Yes, 'tis true! This world is like an ocean,
Waves surrounding high,
To-day its truest devotion,
To engulf Thee, when alone Thou drawest night.

Perhaps Thou wilt dream in a garden fair,
And pluck that which life holds fairest,
But alas! Thy slumbering faith a snare,
And will becomes the dearest.

Remember the day of confirmation,
When temptation overtake you!
Remember the days of reformations,
Your instructor and his faithfulness too.

There is an invitation from a Friend of sinners,
As we wander through this darksome vale;
A table daily spread and with the Gleanor,
Gathering His lambs most frail.

There you receive strength to wander
Through the deserts most scorching sun,
There we daily grow fonder
"Till the heavenly crown is won."

Jag tycker mig kunna se den nya kyrkan i Theodore färdigbygd, och att alla arbeta med samma ifver och lust. Till församlingen vill jag säga ett hjärtligt tack för all kärlek och pekuniär uppmuntran. För den stora gåfvan från Kvinnoföreningen vill jag tacka på det innerligaste.

Af de snälla vännerna i Yorkton var jag ock föremål för mycken kärlek och välvillighet. Alla voro så hjälpsamma och plikttrogna. Ingen osämja eller tvist erfors utan alla drog åt ett och samma håll. För gåfvor och uppmuntringar vill jag hjärtligt tacka.

Och sist, men icke minst, ett ord till vänner i Marchwell. Jag tycker mig ock kunna se huru plikttrogna I ären i det goda arbetet.

Att jag hade många goda vänner i Marchwell såväl som på de andra platserna visste jag, men ungefär huru många de egentligen voro fick jag ej veta förrän på fredags kvällen den första september, då nära hela samhället, och andra orters folk, kom ut till "Eden Valley Farm" för att "hälsa på", men det blef en öfverraskande påhälsning den gången. Ungdomsföreningen öfverlämnade åt fästföremålet en summa penningar och ett dyrbart "snapshot" album.

Kvinnoföreningen gaf mig också i år en pänninggåfva.

För alla gåfvor, offentliga och enskilda, vill jag uttrycka min innerliga tacksamhet. Måtte Gud hjälpa oss alla att vara trogna i Hans tjänst!

Vänligen,
Arthur C. Edstrom.

Nordbor i Förenta Staterna.

Guldbröllop firade nyligen makarne Fredrick Nord i Chicago.

I Nome, Alaska, har till U. S. deputy marshall utnämnts William Larson.

Guldbröllop har nyligen firats af makarne T. J. Skoug i Spokane, Wash.

Genom olyckshändelse omkom nyligen Carl A. Nordström i Two Harbors, Minn.

Som biträdande statsveterinär för South Dakota har utsetts dr A. P. Johnson från Dayton, Ia.

Marion E. Olson i Ames, Ia., har utnämnts till vetenskaplig assistent i landtbruksdepartemanget i Washington, D. C.

Guldbröllop har nyligen firats af makarne Swen Larson i Duluth, Minn. De gifte sig i Björkhult i Östergötland den 20 okt. 1866.

Göteborgsbolaget Princip, som tillverkar den världsberömda automatiska Lagerman Press, har i dagarne öppnat filial i New York.

Vid reformskolan i Monroe, Wash., har till föreståndare för uppfostringsdepartemanget utsetts Russel Peterson från Seattle.

Svensk legionär dödad. Från Paris meddelas att svensk-amerikanen Elov Nilsson, tillhörande franska främlingslegionen, stupat i striderna vid Somme.

Det höga pappersprisel har tvingat utgifvaren af tidningen Reporter i Reedsville, Wis., Otto Zander att nedlägga tidningen. Z. är äfven utgifvare af Brillion News.

Journalisten Reimar Remidav afreste nyligen från Chicago till Des Moines, Ia., för att omhändertaga redigeringen af den där utkommande tidningen Iowa-Posten.

Harry Carlson, som innehar New Englandmästerskapet som lättviktsboxare, besegrade nyligen Larry Hansen vid en boxningsmatch, som gick af stapeln i Boston, Mass.

Sångerskan Marie Sundelius har nu börjat repetitionerna vid Metropolitan Opera Co. i New York, där hon är bunden till den 15 april nästa år. När mme Sundelius skall göra sin debut är ännu ej bestämdt.

November-decemberhäftet af the American Scandinavian Review är så godt som uteslutande ägnadt åt isländska personligheter och förhållanden. Redaktionsartiklar och smånyheter upptaga det vanliga utrymmet af häftet.

Svenska historiska sällskapet i Amerika höll sitt 11:e årsmöte härom dagen i Svithiod sångarklubbs lokal i Chicago. Ett ganska stort antal af sällskapets medlemmar bevistade mötet och var detta alltigenom mycket intressant.

Dr Carl W. Wahlberg i Moline, Ill., har af generaladjutant Dickson utnämnts till kapten och kommenderats till 6:e infanteriregementets läkareafdelning. Dr Wahlberg har äfven utnämnts till mönstringsfunktionär vid regementet.

Medredaktören i Förbundets Veckotidning Waldemar Skoglund har af baptistsamfundets litteraturkommitté kallats att redigera tidningen Standaret och tillträder denna plats om några månader. S. var förr anställd vid denna tidning och tillhörde innan han kom hit till landet Svenska Morgonbladets redaktion.

En sorglig olycka inträffade härom natten vid Panhandle järnvägskorsning vid 138th st. och Brainerd ave., Chicago, i det 50-åriga mrs Anna Peterson från East Chicago, Ind., påkördes af ett växellok och därvid skadades till döds. Ingen människa åsåg den sorgliga händelsen, och hvem som egentligen bör ställas ansvarig för densamma är icke utrönt.

Omkommen flygare. Härom dagen omkom instruktören vid aviatikkompaniet i Redwood City, Cal., Silas Christofferson, då hans maskin föll öfver och störtade till marken från en höjd af 100 fot. Christofferson höll på att afprofva en ny maskin och befann sig flera hundra meter öfver marken då motorn stoppade. Han gick i glidflykt till ungefär 100 fot från jorden, men syntes härvid förlora kontrollen öfver maskinen. Hans fru och två bröder åsågo olyckshändelsen. Den förolyckade togs till ett sjukhus, men dog omedelbart efter framkomsten dit. Christofferson hade gjort sig känd som en mycket skicklig flygare och hans fru är en framstående aviatris. Flygarparet lät mycket tala om sig, då det för ett par år sedan företog långa flygfärder med sin tvååriga dotter som passagerare.

All den tyska post som Scandinavian-Americanlinjens ångare "Oscar II" vid sin senaste afgång från Köpenhamn medförde blef under resan beslagtagen af de engelska myndigheterna, enligt hvad det tillkännagafs vid ångarens ankomst till New York den 1 ds. En passagerare, som hette Aaron Aronson och uppgett sig komma från Konstantinopel, togs äfvenledes i förvar. Ångaren medförde denna gång 450 passagerare.

Dog under dansen. Ett säreget händelsernas sammanträffande meddelas från Maine, Wis. I söndags å. d. gifte sig en August J. Kell på nämnda plats och såsom hans "best man" fungerade Harvey Peterson. Två dagar senare gifte sig Peterson, och Kell var då hans "best man". Under det Peterson vid bröllopet dansade med den unga mrs Kell träffades han af hjärtslag och föll död till golfvet. I förskräckelsen öfver det skedda svimmade mrs Kell och föll vid sidan af den döde.

En af Svenska missionsförbundets banbrytare i detta land kallades härom dagen öfver tidens gräns, nämligen pastor C. A. Björk, hvilken i en lång följd af år beklädde platsen som det amerikanska förbundets president. Dödsfallet inträffade i familjens hem i Chicago. Carl August Björk föddes i Lommaryds församling i Småland den 29 juli 1837 och kom som en 27 års man öfver till detta land. Han var först i Quebec, Can. men kom sedan till Boone co., Iowa, där han arbetade i några år och blef närmare bekant med traktens missionsvänner, till hvilka han också inom kort anslöt sig. År 1876 kallades Björk till pastor i nordsidans missionsförsamling, och kvarstod han på denna plats i en lång följd af år, eller tills han kallades till förbundets missionsföreståndare. Denna plats innehade han tills han valdes till förbundets president. Den aflidne sörjes af maka i andra giftet samt sju barn.

:-: Saskatoon :-: Business College

Skolan edra söner och döttrar skulle besöka för att erhålla god undervisning i affärsrutin och stenografi.

Vi ha äfven en kurs per post i farmbokföring. Hvarje farmare borde taga den.

Sänd oss en rad för upplysning angående antingen våra reguljära kurser eller kurserna per post.

SASKATOON BUSINESS COLLEGE,
Saskatoon, Sask.
E. A. MARSHALL, rektor.

KRÄFTA

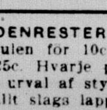

och tumörer framgångsfullt behandlade (borttagna) utan knif eller smärta. Allt arbete garanteras. Kom eller efterskrif fri sanatoriebok.

DR. WILLIAMS SANATORIUM,
3023 University ave.,
Minneapolis, Minn.

SIDENRESTER för edert syarbete till julen för 10c per paket eller för 25c. Hvarje paket innehåller et stort urval af stycken af god storlek för allt slags lapparbete.

Brodersilke. Stor varietet af färger i hvarje paket. Stor valuta. Pris per paket 10c. eller 3 för 25c.

SPECIALTIES SALES CO.,
P. O. Box 1836 Winnipeg

DÖFVA!

Otaliga personer i gamla landet och här, som voro döfva eller lomhörda åtnjuta nu fullständig hörsel genom att begagna mina konstgjorda "Tympanums", och många som hade en förfärlig susning, så att de icke kunde sofva, äro nu befriade från obehaget. Priset är nu så lågt att äfven den obemedlade kan komma i åtnjutande däraf. Tillskrif mig för upplysning

L. MÖRCH,
270 West 131 St., New York

EFTERFRÅGAS.

En ung man vid namn Johan M Nilson från Åstorp, Sverige, försvann helt plötsligt ifrån Skandia hotell den 17 april förliden vår. Han hade en längre tid legat sjuk på St. Boniface hospital, och efter att han kom ut därifrån bodde han å nämnda hotell jämnt i 4 veckor. Om någon känner till hvar han befinner sig eller vet något om honom, vore jag mycket tacksam för meddelanden därom. Han har flera bref från Sverige liggande här.

M. A. MEYER,
413 Logan ave., Winnipeg

FARM TILL SALU

i Edmonton distriktet, Alberta. 160 acres, några mil från järnväg, 2 mil från post office, 2 mil från skolhus. Omkring 50 acres cultivation, svart, fruktbar jord. 30 acres insådt, 20 acres timotej, godt höland, allt inhägnadt. God brunn, creek rinner genom farmen. Landet är mestadels högland beläget i ett blandat settlement. Boningshus med shingletak, telefon, stall för 20 kreatur. Nödiga farmredskap säljas med farmen. Ägaren lämnar platsen på grund af sjuklighet. Farmen säljest genast till den rätta personen. För namn och adress till skrif denna tidnings kontor, — A. P. L. C/o Svenska Canada-Tidningen, 325 Logan ave., Winnipeg.

Uppfinnare.

Skrif till mig idag och erhåll listan öfver uppfinningar, som behöfvas och min illustrerade bok om patenter på svenska språket. De sändas FRITT.

H. J. Sanders,
Patentadvokat
105 Webster Building La Salle & Van Buren Sts., Chicago, Ill.

Prompt försäljning af PLOGBILLAR.

12 in. $2.10 — 15 in. $2.70
13 in. 2.40 — 16 in. 2.70
14 in. 2.40 — 18 in. 3.00

EFTERSKRIF NY KATALOG.

Fullständigt lager af trävaror, pumpar, harfvar, stålvagnshjul etc.

The JOHN F. McGEE CO. 74 HENRY AVENUE E. WINNIPEG.

Spannmålshandlare — Kommissionshandlare — Track Buyers
Licensed och bonded

ACME GRAIN COMPANY

MOOSE JAW, Walter Scott Bldg. — WINNIPEG, Union Trust Bldg. — SASKATOON, Canada Bldg.

VAGNSLASTER — Skaffa våra priser innan ni säljer.
AGENTER ÖNSKAS — Där vi ej äro representerade.

Spannmålsodlare! Farmare!

Priserna fortsätta att mycket fluktuera från dag till dag, och ni är skyldig eder själf att hafva eder spannmål marknadsförd af en pålitlig kommissionsfirma, hvars långa erfarenhet står till eder disposition.

Telefonera eller telegrafera för priser, då ni är redo att skeppa. Utskrif eder bill of lading sålunda:

NOTIFY
Stewart Grain Company, Limited
Track Buyers and Commission Merchants
WINNIPEG, MAN.

Liberal förskottsbetalning. — Kvick expediering.

Simpson-Hepworth Co.
Limited
210 Grain Exchange
Licensed — Bonded

VI HAFVA BESTÅTT PROFVET UNDER TIDENS LOPP.

FÖRSÖK OSS MED EDER NÄSTA VAGNSLAST.

Liberalt Penningförskott. — Ferm expedition.

MacLennan Bro.

TRACK BUYERS — SPANMAL — KOMMISSIONS HANDLARE

LICENSERAD, BONDED Under Canada Grain act. | ICKE MEDLEMMAR Winnipeg Grain Exchange.

INDEPENDENT

På begäran vilja vi telegrafera eller telefonera högre pris än någon konkurrent för spannmål af alla slag, äfven för skeppning, eller i förvaring i antingen regerings eller annan elevator. Vi vilja äfven betala det högsta pris i förskott til skeppare, som sälja eller önska hålla sin spanmål. 705 UNION TRUST BUILDING, WINNIPEG.

En liten skörd betyder höga priser

För att inbespara elevatoromkostnader, lasta eder spanmål i vagnar och skeppa till

Peter Jansen Company, Ltd.

och erhåll liberala kontantbetalningar, bästa gradering, högsta priser, prompt betalning. Efterskrif vårt dagdiarium.

GRAIN EXCHANGE, WINNIPEG.

Spannmålsskeppare.

Hansen Grain Company, Limited, har upphört med konsignationsaffärer och presidenten har organiserat firman A. HANSEN & CO., som skall fortsatta att sälja spannmål för skeppare i landsorten.

Sälj i synnerhet icke i år, då marknaden är under sådana ovanliga inflytanden, eder spannmål vid landtstationen till gatköpares eller spårköpares priser, då ni kan draga fördel af att skeppa edra egna vagnar till en primärmarknad och erhålla full marknadsvaluta.

Skeppa eder egen spannmål och låt A. HANSEN & COMPANY sälja den för eder.

Vi äro här för att se efter spannmålsskeppningar. Använd vår betjäning — skrif eller telefonera till oss när halst vi kunna bistå eder.

A. Hansen & Company
GRAIN EXCHANGE. — WINNIPEG, MAN.

VIKTIGT.
McBean Bros. råd angående hvete af låg grad.

Som betydligt med No. 6 och foderhvete erhållits i år, kunna vi det vara vår plikt att uppmana farmarena, innan de sälja denna hvete af låg grad att sända prof och hafva det graderadt, då det händer ganska ofta att hvete, som man tror är foder, graderar så högt som No. 5 och No. 4. Ni önskar äfven erhålla det exakta värdet, innan ni säljer på gata eller spår. Det är mycket viktigt att ni följer dessa instruktioner i år. Efterfrågan är stor på all spannmål och blir stor, tills en ny skörd är bergad, och vi vilja upprepa: skeppa eder egen spannmål, speciellt i år. Det betyder stora pengar för eder. Sälj icke, då priset går ned, då sådan nedgång endast är naturlig reaktion mot de höga prisen. Det finnes intet i marknaden, som kommer prisen att sjunka i år. Det blir icke en fråga om pris, utan hvarifrån hvetet skall tagas för den stora efterfrågan. Man har ännu icke insett den stora bristen öfver hela världen.

Vi beräkna, att vår hafre är för låg och borde vara 15c. till 20c. per bushel högre, jämfördt med annan spannmål, och vi råda farmare starkt att icke ha brådtom med att sälja sin hafre. Vi beräkna äfven att lin kommer att stiga till $3.00 per bushel, innan en ny skörd är bergad.

Vi äro Commission Merchants och önska en del af eder spannmål i år. Gif oss ett försök, skeppa eder spannmål till Fort William eller Port Arthur; advise McBean Bros., Winnipeg, Man., så att vi kunna se efter graderingen. Vi gifva stora förskott på hvarje vagn med spannmål. Tillskrif oss när som hälst för marknadsupplysningar.

MCBEAN BROS.
GRAIN EXCHANGE, — WINNIPEG, MAN.

Pas paa at der er et "SV"

DER vises Vessots Gröpeplader den störste Æresbevisning derved—at de nu efterlignes og findes i Handelen. Vi föler os smigret derved, men vore Kunder vil sikkert ikke like disse billige Efterligninger. For at beskytte vore Kunder saavel som vor eget Tarv, har vi foraarsaget at hver eneste original Vessot Gröpeplade er forsynet med Varemerket "SV", som ses tydeligt paa Pladen nær ved Midten.

Pas paa at der er et "SV". Dersom det er der, saa har De den samme Garanti for Pladen, som De fik da De kjöbte Deres Gröpekvern. Vi kan ikke garantere Vessot Gröpekverner med mindre De bruger de originale Vessot Gröpeplader.

Det maa ogsaa fremhæves—at selv en Vessot Gröpeplade vil arbeide bedre og vare længere, naar den drives med en stadig Kraft, som fra en Mogul eller Titan Petroleums Motor. For det Tilfælde, at De ikke er tilstrækkelig bekjendt med Fordelene ved en Vessot Gröpekvern, med dens Dobbelsold og Gröpeplader, som nu efterlignes af andre, saa burde De besöge den lokale Forhandler, eller skrive til vor nærmeste Filial.

International Harvester Company of Canada, Ltd.
BRANCH HOUSES
At Brandon, Calgary, Edmonton, Estevan, Hamilton, Lethbridge, London, Montreal, N. Battleford, Ottawa, Quebec, Regina, Saskatoon, St. John, Winnipeg, Yorkton

Svenska Canada Tidningen

Utgifves hvarje onsdag af
CANADA WEEKLY PRINTING CO., LTD
323 Logan Avenue. Winnipeg, Man.
Telefon Garry 3474.

F. M. DAHL, Manager. NILS F:SON BROWN, Redaktör.

PRENUMERATIONSPRIS:

Helt år (i förskott)	$1.00
Helt år, efterskottsvis	1.50
Halft år	0.75
Helt år till Förenta Staterna	1.50
Helt år till Sverige	2.00
Halft år till Sverige	1.00

Prenumerationsmedel kunna sändas såväl i registreradt bref som genom Post eller Express Money Order eller Postal Note. Dessa senare, som ej behöfva registreras, böra göras betalbara till The Canada Weekly Printing Co., Ltd.

Prenumerant, som önskar sin adress ändrad, ombedes att insända både den gamla och den nya adressen.

Insända prenumerationsmedel kvitteras endast å den gula adresslappen.

ANNONSPRIS PÅ BEGÄRAN

Efterfrågningar, 3 gånger $1.50
Dödsannonser med svart ram och kors $1.50

Förlofningsannonser, önskas, etc., böe per gång å utrymme icke öfverstigande 1 tum, enkel spalt. Betalning för småannonser bör alltid insändas i förskott.

AMERICAN ASSOCIATION OF FOREIGN LANGUAGE NEWSPAPERS MEMBERSHIP LABEL

Onsdagen d. 15 November, 1916.

Presidentvalet.

Få presidentval i Förenta Staterna ha bjudit på så spännande moment som det, hvilket hölls förra veckan. I allmännet brukar man redan dagen efter valdagen med bestämdhet veta, hvilken af kandidaterna, som afgått med seger. Denna gång visste man intet med full säkerhet, förrän tredje dagen efter valdagen — så få röster skilde de täflande åt. De först inkomna valresultaten gåfvo visserligen vid handen, att Hughes afgått med seger, såsom nämndes i förra numret af Svenska Canada-Tidningen. Men det dröjde icke länge förrän det blef klart, att Wilson hade utsikter att öfvertrumfa sin motståndare. Men icke förrän i fredags morse var det alldeles afgjordt, att Woodrow Wilson kommer att kvarstanna i Hvita huset ytterligare fyra år.

Mr Wilsons seger är så mycket mera märklig, som han i många frågor intagit en afgjord ståndpunkt och därigenom skaffat sig flera fiender på halsen, hvilka annars möjligen skulle ha understödt honom. Hans motståndare däremot, som haft de stora och mäktiga intrassena bakom sig, har visserligen talat många ord, men på ett sådant sätt, att man knappast blifvit på det klara med hans politik. Hela hans uppgift synes ha gått ut på att skaffa sig så många understödjare som möjligt, att behaga alla och stöta sig med ingen. De stora intrassena ha därför äfven lyckats bakom sin kandidat samla vidt skilda åskådningar. Man har mindre lagt vikt på ett bestämdt och utprägladt program än på samlandet af vidt skilda krafter och intrassen mot den grundligt hatade presidenten. Till en viss grans lyckades detta ock, men icke tillräckligt för att vinna slaget. Förenta Staternas bästa och mest demokratiska folkinstinkter slöto värnande upp kring Wilson och ledde honom till slutlig seger.

Woodrow Wilsons namn och föregående borgar för en god och välsignelsebringande regering för Förenta Staterna för den närmaste fyra-årsperioden. De stora intrassena komma säkerligen att hållas i schack, demokratiska reformer skola genomföras och "last but not least" en försiktig och diplomatisk utrikespolitik kommer att föras i dessa oroliga krigstider. President Wilson har visat sig vara mannen som förstått att hålla sitt land utanför krigets förbannelse och på samma gång häfda dess suveränitet så långt ske kan, då världen står i brand. Och man spår nog icke orätt, om man påstår, att hans utrikespolitik i det kommande blir enahanda med den i det förflutna.

Mr Wilson är en intellektuellt öfverlägsen man, som besitter icke blott djupgående och allsidig boklig bildning utan äfven hjärtats sanna bildning. Hans motståndare, mr Hughes, däremot torde besitta en mycket ensidig bildning. Han är den skicklige juristen och lagkännaren blott och bart. Hela hans uppträdande under den nu afslutade valkampanjen har gjort intrycket af en begåfvad och slingrande advokat, som med en viss bravur försvarar en sjuk sak. Icke så med mr Wilson. Han är den uppriktiga människan, som utan fruktan går i bräschen för idéer, som äro bärande i det amerikanska folkets lif. Woodrow Wilson är ju äfven en erkändt skicklig författare på det historiska området. I en recension öfver hans bok "Historien och sanningen", som öfversatts till svenska språket, säger en af Sveriges skickligaste kritici bl. a. följande ord, hvilka kunna tjäna som en ganska god värdesättning af Förenta Staternas president:

"Om man lagt på minnet de fadäser med hvilka en gång den resande Roosevelt trakterade Europa, så har man denna gång tillfälle att göra bekantskap med en amerikansk president som det icke är så lätt att knäcka nötter med. Wilson visar sig som författare stå på höjden af den engelska

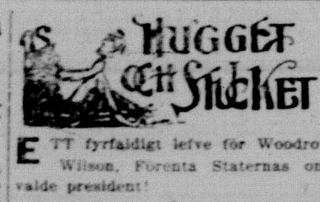

ETT fyrfaldigt lefve för Woodrow Wilson, Förenta Staternas omvalde president!

•

Åtminstone för fyra år framåt torde de stora intrassena i Förenta Staterna få anlägga sorg.

•

När vi läste, att priset på hvete stigit till $2.00, ångrade vi, att vi icke slagit oss på modernäringen i stället för journalistiken.

•

Frågan för veckan.

Kastade majoriteten af svensk-amerikanerna sina röster i favör af mr Hughes i presidentvalet?

•

Det frågtes, men det gafs ej svar.

•

Rumänien försökte slinka med i den stora banketten för att få sin del af deserten, men fick lof att börja ända från soppan. — Nordstjernan.

N. F. B.

världens kultur, och från hans uppsatser lyser en intellektuell och moralisk energi, hvari helt visst ligger en del af hemligheten i hans senare världspolitiska karriär."

Wilsons seger är icke utan sin betydelse äfven för oss här i Canada. Som bekant står Förenta Staternas reciprocitetsanbud till Canada fortfarande öppet. Det har med ganska stor bestämdhet påståtts, att mr Hughes och republikanerna i allmänhet äro emot att detta anbud får stå öppet, när Canada själf afslagit det och efter fem års förlopp icke gjort min af att antaga det. Om Hughes vunnit slaget, hade med stor sannolikhet detta för Canada så viktiga anbud, som det bedragna canadensiska folket för fem år sedan afslog, tillbakatagits för att kanske aldrig mer gifvas. Med Wilson vid statsrodret föreligger knappast en dylik fara, och utsikter förefinnas, att Canada under de närmaste fyra åren hinner skaffa sig en liberal regering, som räddar den för Canadas välfärd och blomstring så oerhördt viktiga reciprociteten.

Valkampanjen bjöd på många både löjliga och sorgliga moment. Mest synes dock mr Hughes och hans anhängare ha försyndat sig. De dummaste och klumpigaste argumenten kommo säkerligen från detta protektionistiska håll. Ett af dessa löd: "Vår nuvarande materiella blomstring är endast temporär; rösta för Hughes och allt blir permanent." Är det icke på tiden, att valmän både i Förenta Staterna och i Canada vägrade att bli förolämpade med sådan dumskallig och oresonlig vädjan? Den ringaste bekantskap med handelshistoria och nationalekonomi öfvertygar vakna valmän om att kommersiell blomstring icke är förbunden med något politiskt parti. En sådan valman vet, att dåliga och goda tider förekommit under både demokratisk och republikansk, liberal och konservativ styrelse.

Det har varit sorgligt att se, hurusom det stora flertalet af de svensk-amerikanska tidningarna stämt in i den republikanska orkestern, och med de mest enfaldiga och partifanatiska argument vädjat till sina landsmän. Äfven tidningar, som man gärna trott skulle ha visat bättre förstånd och smak, ha förbrutit sig groft i detta afseende. Man har tydligen på andra sidan gränsen för sig, att så godt som alla svensk-amerikaner äro republikaner, och för att icke förlora prenumeranter talar man — hoppas vi — mot bättre vetande och tillgriper, då verkliga argument tryta, rena dumheter och personlig smutskastning. Men kanske dessa tidningar en dag skola vakna upp och finna, att stora skaror af det svensk-amerikanska folket vändt sig bort från den reaktionära republikanismen och svurit trohet åt mera demokratiska idéer. Våra största och bästa svensk-amerikanska tidningar borde dock hålla sig för goda att hemfalla åt en politisk journalistik, som kan passa i sådana journalistiska drängstugor som Svenska Amerikanska Posten m. fl., m. fl.

KRIGSKRÖNIKAN.

(Forts. fr. sid. 1.)

återtogo fransmännen den del af Saillisel, som nyligen föll i tyskarnas händer. — Britterna ha nu intagit hela Regina löpgraf. — Från Petrograd meddelas, att ryssarna öfvergått Donau i Dobrudja på två punkter söder om Tchernavoda, och den ryska flottan har förnyat bombardemanget af Constanza. Fältmarskalk Mackenzen retirerar fortfarande med demoraliserade trupper. — Serberna ha vunnit en lysande seger öfver tyskar och bulgarer i Cernadistriktet sydost om Monastir. De ha tagit byn Iven, fem mil norr om Polog. Serberna ha tydligen gått öfver floden Cerna. — Från Petrograd rapporteras, att de flesta af de tyska fartyg, som i fredags togo del i bombardemanget i Finska viken, blefvo sänkta. — De brittiska trupperna i deras nya offensiv norr om floden Ancre ha avancerat en mil och tagit från tyskarna köpingarna Beaumon-Hamel och Saint Pierre Divion. De togo 2,000 fångar.

Tisdagen den 14 november.

Åter har den tyska linjen i Frankrike blifvit hårdt ansatt. Britterna ha nämligen börjat en offensiv från södra stranden af floden Ancre norrut öfver en front af omkring fem mil och ha tagit St. Pierre Divion och Beaumont-Hamel och de tyska första och andra linjerna på flera punkter. 4,000 fångar togos.

Meddelanden från och om de skandinaviska länderna.

Per telegraf.

Från Stockholm telegraferades i måndags f. v. att flera svenska ångare, som underhållit förbindelsen mellan Sverige och Finland, de senaste dagarne blifvit sänkta af tyska undervattensbåtar. Den 3 dennes blefvo tre svenska fartyg, "Jönköping" från Göteborg, "Ägir" från Sölvesborg och "Cleo" från Motala, sänkta. Det förstnämnda var lastadt med spirituosa. Kaptenen förklarade sig villig, när fartyget prejades, att kasta lasten öfver bord, eftersom den var kontraband, men chefen på undervattensbåten underrättade honom om att det var tionde gången han gjort resan med kontraband ombord och att det nu vore på tiden att sänka fartyget. Besättningen befalldes gå i båtarne på två minuter, och en sjöman, som var senfärdig, kastades öfverbord. Tyskarne placerade sedan tända bomber i fartygets skrof. Inom tre minuter small det och ångaren sjönk. Femton minuter därefter rönte "Ägir" samma öde.

•

Ett telegram från Stockholm i söndags å. d. säger att tjugoåtta minor, som blifvit lösryckta af storm och råkat i drift några dagar förut, spolats i land på Gottlands kust. Ett svenskt handelsfartyg som i dagarne anländt till Stockholm från Finland sades ha råkat tyska undervattensbåtar vid inloppet till Hälsingfors.

•

I ett den 5 nov. dateradt telegram från Stockholm omtalas att kaptenen på norska ångaren "Kong Vag", som nyligen torpederades af en tysk submarin, förklarat att angreppet skedde i norskt territorialvatten, ett par sjömil från Berlevaag på norska nordkusten.

•

Af kabelgram, som ingå från olika håll, synes framgå, att Sverige och Norge nu äro föremål för de krigförande makternas synnerliga uppmärksamhet.

Enligt en uppgift skulle det vara Tysklands afsikt att genom sitt utrotningskrig mot den norska flottan söka åstadkomma en konflikt mellan Sverige och Norge.

Uträkningen skulle i detta fall vara att Norge, förbittradt öfver de förluster, som åsamkats dess handelsflotta, skulle tillförsäkra sig Englands hjälp och därefter förklara Tyskland krig. Litande på Sveriges tyskvänlighet beräknar så Tyskland, att Sverige därigenom skulle nödgas att sluta sig till centralmakterna och förklara Norge krig. På detta sätt skulle den tyska flottan i en handvändning kunna rensa undan den norska flottan, medan tyska landtrupper genom Sverige inryckte i Norge, som på så sätt skulle vara tyskt välde inom kort tid.

En annan uppgift är att det tyska utrotningskriget emot Norges handelsflotta skulle ha bidragit till att svänga stämningen öfver mot de allierade.

•

Berlin, d. 11 november, via London. — "Anzieger" förklarar i en redaktionsartikel angående det väntade norska svaret på Tysklands protest mot Norges hållning gentemot submarinerna, att om Norge skulle vägra att ändra sin hållning, blir Tyskland nödsakadt att ignorera Norges order till submariner att undvika norskt vatten. Tidningen säger: "Den norska regeringen kommer att stå inför ett allvarligt faktum. Om Norge står fast vid sin olagliga åtgärd, är det klart, hvad resultatet kommer att bli. Fortsättandet af diplomatiska eller andra förbindelser mellan Tyskland och Norge kan man icke ens tänka på."

•

London, d. 10 nov. — Den norska ångaren Thuhaug har blifvit sänkt.

•

London, d. 12 nov. — De norska ångarna Daphne, 1,388 ton, och Seirstad, 955 ton, ha blifvit sänkta.

•

London, d. 12 nov. — De norska ångarna Tripel, Baltimore och Fordalen hafva sänkts af submariner, 36 af Tripels besättning uppgifvas ha blifvit räddade, och de andra båtarnes besättningar ha blifvit landsatta.

•

London, d. 13 nov. — Från Malmö, Sverige, meddelas, att den svenska ångaren Rhea, från Malmö till Stockholm med vanlig last, blifvit tagen af tyskarna och förd till tysk hamn.

•

Köpenhamn, d. 14 nov. — Morgonbladet säger, att en norsk torpedbåt har skjutit på en tysk ångare, som vägrade att stanna, då den passerade Stavanger.

Tel. St. John 1517 Allt i den elektriska branschen

ELMWOOD ELECTRIC CO.
Elektriska kontraktörer.
A. SADDINGTON - MANAGER

Speciellt uppmärksammas uppsättandet af Ledningar för Ljus och Lampor i färdigbygda hus. Lampor finnas.
188 TALBOT AVE. ELMWOOD
GEVÄRS- OCH VELOCIPED-REPARATÖRER.

SCANDINAVIAN CLEANERS, DYERS, TAILORS AND PRESSERS
rekommenderas till den ärade allmänheten. Första klassens arbete garanteras. Arbetet hämtas och levereras. Moderata priser.
Telefonera till Garry 3196.
M. JÖRGENSEN
398 Logan Ave., - Winnipeg, Man.

MANITOBA GOVERNMENT SERVICE DEPT.

En af en serie artiklar af olika tjänstemän i Manitoba regeringens tjänst.

UTSÄDE.

Manitobafarmaren, som fick sin skörd svårt ansatt af rost i år, bör genast tänka på utsäde för nästa vår.

Under någon tid har Manitoba Agricultural college utfört prof med hvete af flera grader och ett cirkulär (på engelska) förberedes, som skall gifva en ganska fullständig bild af resultaten af dessa prof. Detta cirkulär kan erhållas fritt, om man tillskrifver Publication Branch, Manitoba Department of Agriculture.

Med några få ord kan man säga, att experimenten visa att den mesta säden i vår rostade skörd, om den är öfver omkring nummer fyra Northern, kan växa, men då den pröfvades tillsammans med verkligt godt utsäde, voro de producerade plantorna mycket svagare och långsammare i utvecklingen. Då säden är mycket illa rostad, kunde icke en del af säden växa alls.

Betydelsen af detta är, att om vi få en idealvår nästa år, kan äfven skrumpet utsäde användas med framgång; men om vi få en dålig vår, skola mången grodd från sådant utsäde gå förloradt, och i synnerhet om de varit planterade för djupt, eller marken är för torr.

Det finnes i hvarje säd minst två hufvuddelar. Den ena är embryot och det andra är näringshuset. Embryot är den del, som i verkligheten växer, och från näringshuset tages näring för plantan, tills plantan slagit rot i jorden och är färdig att lefva på näring därifrån.

Under några år hafva vi tjock, tung säd, hvilket betyder, att det finnes godt af plantnäring, men embryot är svagt eller dödt hos mycket säd. Det är ofta fallet, där skörden af hafre angripits af frost.

Å andra sidan ha vi i år i vårt hvete många frön, där det finns ett lefvande embryo men mycket litet med plantföda att underhålla embryot, sedan det grott. Följden är att många af plantorna från skrumpet hvete äro svaga och tunna och skola lätt dö under svåra förhållanden under våren.

Manitoba Agricultural College pröfvar fritt alla prof af säd som sändas till det. Det nämnda cirkuläret gifver instruktioner om hur man skall sända profven. Man kan äfven pröfva hemma. Vidare upplysningar komma att publiceras senare, men under tiden bör hvarje farmare skaffa från någon annan eller hålla af sin egen säd nog af det bästa, som kan erhållas. Säden från många farmare måste sändas genom sädesvannan två eller tre gånger för att blåsa ut alla utom de bästa kornen.

I många distrikt finnes det nog säd, om den icke utskeppades. Men om det bästa säljes till elevatorerna och marknadsföres, måste man föra in stora kvantiteter till höga priser nästa vår. I många fall kan icke säd köpas alls.

För farmaren på en ren farm föreligger alltid en viss fara i köpandet af utsäde, då man kan riskera att få nya slag af ogräs. Om hans eget utsäde är fritt från ogräs och kan graderas med en sädesvanna för att erhålla goda kärnor för utsäde, bör man försöka hvad som kan göras på detta sätt, innan man köper utsäde, som man tror vara bemängdt med ogräs.

Hvilken metod som än antages, är det viktigast att vara vaken för nästa vårs utsäde nu genast. Att dröja att skaffa godt utsäde och skeppa i väg det bästa vi ha, skulle vara mycket farligt för Manitobas farmare.

WINNIPEG CASH PRICES.

Tuesday, Nov. 14th.

	Spot. prices.	Prev. prices.
Wheat —		
No. 1 Northern	$2.00⅛	$2.01⅛
No. 2 Northern	1.95½	1.96¾
No. 3 Northern	1.90½	1.91¾
No. 4	1.73	1.75¾
No. 5		1.63¾
No. 6	1.05	
No. 4 Special	1.72	1.71½
No. 5 Special		1.57½
No. 6 Special		1.33½
No. 1 rejected seeds	1.88½	1.89¾
No. 2 rejected seeds	1.85½	1.86¾
No. 1 tough	1.86½	1.89¾
No. 2 tough	1.84½	1.87¾
No. 3 tough	1.78½	
No. 1 smutty	1.88½	1.89¾
No. 2 smutty	1.85½	1.86¾
Oats —		
No. 2 C. W.	.66¾	.67⅛
No. 3 C. W.	.65½	.66⅛
Ex. 1 feed	.65½	.66⅛
No. 1 feed		.65⅝
No. 2 feed		.65⅛
Barley —		
No. 3	1.08	1.10
Flax —		
No. 1 N. W. C.	2.66	2.73¾
No. 2 C. W.	2.63	2.70¾

Fyrtioen personer anklagade för mord.

Fyrtioen medlemmar af Industrial Workers of the World hafva häktats i samband med den strid, som utkämpades i söndags å. d. i Everett, Wash., hvarvid sju personer dödades. De stå anklagade för mord.

FARM TILL SALU.

En 160 acres farm till salu, 5 mil från staden. Maskiner, 4 hästar, 11 nötkreatur. Säljes nu genast. Närmare upplysningar fås af ägaren.
Tillskrif ägaren,
J. G. FALK,
Danvers P. O., Man.

ENGELSKA

Ifall Du blott visste huru lätt, fort och **BILLIGT** Du kan lära god, grundlig och korrekt engelska i Ditt **EGET HEM**, genom vår lagligt skyddade korrespondensmetod, så skulle du ej dröja en dag längre. Ny kurs börjar **just nu.** Flera svenskar lära engelska genom vår korrespondensskola än i någon annan skola i hela världen. Hvarför skulle då ej Du göra detsamma? Välj det, som **MÅNGA TUSENTALS LANDSMÄN** före Dig och tioårig erfarenhet funnit vara det bästa! Kunskaperna äro för Dig värda **FLERA HUNDRATALS DOLLARS.** Tillbakavisa ej detta erbjudande! Skrif **I DAG** efter alldeles **kostnadesfria, fullständiga** upplysningar om denna nya och så berömda lärometod.

Adressera:
Svenska Korrespondensskolan,
Afd. S.C.T., New York City.

BILLIG AFTONLÄSNING.

Vi sända med första post en half årgång af Svensk Familj-Journal, 500 vanliga boksidor och nästa kvartal af samma tidning, inberäknadt ett elegant julnummer, samt 20 vackert kolorerade brefkort, bland dem finnas flera vackra jul- och nyårskort, till enhver som sänder oss 30 cents i silfver eller U. S. frimärken till porto, till Canada 40c. Äfven medföljer fritt med hvarje order en ovanligt vackert kolorerad pastel målning som bokmärke med kalender för 1917, äfven boklista öfver många värdefulla, goda och billiga böcker, hvaraf flera tusen nu säljas till betydligt nedsatt pris, om ni nämner namnet på denna tidning.
C. RASMUSSEN CO.,
720 So. 4th St.,
Minneapolis, Minn.

◆◆◆◆◆◆◆◆◆◆◆◆◆◆

FREDA SIMONSON
Concert Pianist
and
Teacher of Pianoforte
Late pupil of Milan Sokoloff.
Studio, Suite 32, Machray Apts.
Phone St. John 694.

◆◆◆◆◆◆◆◆◆◆◆◆◆◆

JOHNSON
BAGGAGE TRANSFER
FLYTTNING UTFÖRES
Phone Garry 244.
294 Park Street
WINNIPEG MAN

Första klassens kostymer från $25 och upp.
J. E. STENDAHL
SKRÄDDARE
DAM- OCH HERRKLÄDER.
328 Logan Ave., Winnipeg.
Reparation och pressning af kläder en specialitet.

C. H. NILSON
DAM- OCH HERRSKRÄDDARE.
208 Logan Ave.
Winnipeg - Man.
Telefon Garry 117.

10c värde
af vanlig
KEROSENE
eller kololja skall hålla denna lampa brinnande i 30 timmar och skall producera
300 ljuskrafter
af finaste, mest hvita och kraftigaste ljus som finnes. Intet som nötes eller kommer i olag. Absolut tillfredsställelse garanteras. Agenter förtjäna $25 i veckan på lediga stunder. Ni kan göra detsamma. Insänd eder ansökan, medan eder trakt är öppen.
MOORE LIGHT CO.
Moore Light Building,
Regina, Sask.

GÖR HEMMET LYCKLIGT
med en HOME MUSIC BOX. Det är det nyaste och mest storartade, billigaste och mest underbara musikinstrument för hemmet någonsin utbjudet. Det är mera njutning däri än en $100 kammarorgel, emedan den alltid är redo och ingen behöfver tubbas till att spela. Ingen kännedom om musik behöfves för att kunna spela hvilken som hälst melodi. Så enkel, att ett barn kan sköta den. En hvar blir mycket öfverraskad och nöjd. Den spelar öfver 100 stycken, som visas af lista sänd med hvarje MUSIC BOX. Den kan användas i kyrkor, söndagsskolor, loger, sång- och andra föreningar att leda sången. Sparar kostnaden för en kväll genom att furnera musik för fest eller dans. Spelar alla kända hymner, dansmusik och populära sånger. Ni kan upprepa stycket eller spela ett annat stycke efter behag. Den kostar endast $6.00, i prydlig låda jämte musik. Vi skola sända den vid betalning af $2.00; ni betalar resten vid mottagandet. Agenter önskas. Sänd 2-cents frimärke för stor katalog.
STANDARD MFG CO., 98 Park Place, New York, P. O. Box 1179; Dept. 24.
617 McIntyre Block, Dept. N, Winnipeg, Man.

Har ni dåliga ögon?
Är ni plågad af hufvudvärk?
I så fall besök —
Dr. R. J. PATTON
OPTIMETRIST OCH OPTIKER.
211 Enderton Building.
Portage & Hargrave, Winnipeg.
Telefon Main 9502.
Förut chef för Eaton's optiska departement.

Dr. C. C. JEFFREY
ber att få meddela, att han öfvertagit
Dr. MOXNES'
TANDLÄKARKLINIK
620½ MAIN STREET,
Tel. Garry 3030.
WINNIPEG.

Engelska, tyska, svenska, norska, franska och polska talas.
Affären är förlagd till samma lokaler.
Speciell uppmärksamhet ägnas patienter från utanför staden.
ALLT ARBETE GARANTERAS

CLARK-LEATHERDALE CO., LTD.
Begrafningsdirektörer och balsamerare.
232 Kennedy St.,
Tel. Main 8221, Winnipeg.

A. S. BARDAL
BEGRAFNINGSBYRÅ
Begrafningar utföras skyndsamt och till moderat pris.
HYRKUSKVERK
Första klassens droskor
Kontorstelefon: Garry 300 och 375
Bostadstelefon: Garry 2151.
BARDAL BLOCK,
843 Sherbrooke Str., Winnipeg.

LÄKARE.

415—417 Pritchard Ave., Winnipeg
Tel. St. John 474.
DR. B. GERZABEK
LÄKARE
som erhållit diplom i Österrike-Ungarn, Tyskland, London, England, Canada etc. F. d. assisterande läkare vid de kungliga och kejserliga klinikerna i Wien, Krakau, Prag, Berlin, Paris och London, England.
SPECIALIST
för mag- och lunglidande, sjukdom i inälfvorna, köns- och fruntimmerssjukdomar, förlossningar och operationer. Behandling i och utom hemmet, såväl som i mitt privatsjukhus. Besökande läkare å St. Boniface och General hospital.
Mottagningstid: 8—12 f. m., 2—6 e. m. 7—10 på kvällen.

Dr. C. E. Johnson,
Skandinavisk läkare.
KONTOR: DOMINION BANK,
678 Main Street (Alldeles bredvid Gordon Mitchells apotek).
Kontorstelefon: Garry 4284.
Privattelefon: St. John 234.

Björnson & Brandson
LÄKARE
Cor. William and Sherbrooke
Mottagningstid: 2—3, 7—8 e. m.
Bostadstelefoner: Garry 321 — Garry 7[illegible]

J. A. McTAVISH, M. D.
LÄKARE OCH KIRURG.
Hörnet af Kelvin st. och Gordon ave. Elmwood, Winnipeg.
Kontorstimmar:
8—10 f. m., 12—2 och 6—7 e. m.
Tel. St. John 1047 eller St. John 1[illegible] dag eller natt.

DR. J. STEFANSSON
Isländsk specialist på ögats, örats, näsans och strupens sjukdomar.
401 BOYD BUILDING,
Hörnet af Portage ave. och Edmonton.
Tel. M. 3088 eller Garry 2315.

Dr. R. L. HURST
Medlem af Royal College of Surgeons, England. Licentiat af Royal College of Physicians, London. Specialist: Bröst-, närv- och kvinnosjukdomar.
Kontor: 305 Kennedy Bldg. Portage Ave. midt emot Eatons. Telefon Main 814
Kontorstid: 3—5 och 7—9.
Bostadstelefon Garry 1175.

GEO. ST. JOHN VAN HALLEN
Advokat och Patent Solicitor
Farmers Building, Winnipeg, Man.
utförer alla slags juridiska uppdrag och skaffar patent på uppfinningar.
Telefon Main 5142. Privattelef. 2357

SKANDINAVISK ADVOKAT.
Tel.: Kontor, Main 6131 och 6132
Residens, Sher. 4440.
A. M. DOYLE, L.L.B.
Advokat, juridiskt ombud, notarie, etc.
514 Sterling Bank Bldg., Winnipeg

SKANDINAVISKA ADVOKATER
811 McArthur Bldg.
Telefoner: Main 4503 och 4504
ROTHWELL, JOHNSON & BERGMAN
P. O. Box 1656.
WINNIPEG, MANITOBA

Dr. Philip A. Eckman
Skandinavisk Tandläkare
flyttar lördagen den 25 mars till sina nya lokaler i
SUITE 1, MANITOBA HALL BLK, 293 PORTAGE Ave.
och allmänheten inbjudes aflägga ett besök.

Tändernas vård
får icke försummas, om ni önskar behålla eder goda hälsa. Det har bevisats att alla svåra sjukdomar komma af dåliga eller försummade tänder. — Jag står med nöje till eder tjänst och vill gifva eder alla råd jag kan och vill undersöka edra tänder gratis.
TÄNDER UTDRAGAS SMÄRTFRITT.
ALLT ARBETE GARANTERAS.
Dr. PHILIP A. ECKMAN
Manitoba Hall Block,
293 Portage Ave., Winnipeg, Man.

DEN GAMLA, BERÖMDA LÄKAREANSTALTEN,
N. ROSENBERG CO.,
Dr. T. W. DEACHMAN, Med. Sup't.
BEHANDLAR MED STOR FRAMGÅNG
Privata och nervösa sjukdomar,
förorsakade af ungdoms-dårskaper, onaturliga vanor, med alla deras förfärliga följder, såsom förslappning, förlust af lifskraft, opasslighet för affärslifvet, njur- och blåssjukdomar, svag rygg o. s. v., behandlas snabbt, omsorgsfullt, billigt och i djupaste hemlighet med säkra och pålitliga mediciner.
"LIFVETS HEMLIGHETER"
en af oss utgifven bok på 48 sidor, omhandlande lifvets hemligheter, äktenskapet, många slags sjukdomar, deras följder o. s. v.; den borde läsas af hvarje ung man. Sändes fritt i försegladt omslag till hvar och en som på ett postkort eller i bref insänder sin adress till
ROSENBERG CO., 180 No. Derborn St., Chicago, Ill., U. S. A.

ANVÄND ROYAL CROWN SOAP

SPARA KUPONGERNA OCH OMSLAGEN.

Erhåll PREMIER

Genom att använda Royal Crown Soap och spara kupongerna erhålla våra kunder tvålens värde såväl som premier.

Har ni tänkt på att ni kan få JULKLAPPAR åt barnen genom att utbyta

ROYAL CROWN KUPONGER

Sänd efter fri lista öfver våra premier.

Ni kommer att finna flera artiklar som just passa sig för en JULKLAPP.

Adressera:

The Royal Crown Soaps Limited.

PREMIUM DEPARTMENT WINNIPEG, MAN.

Canada Nyheter.

BRITISH COLUMBIA

Afliden f. d. parlamentsledamot. Donald Greenfield MacDonnell afled i söndags i Vanocuver i en ålder af 67 år. Han var född i Ontario och var under flera terminer medlem af dominionparlamentet. Han var advokat till yrket.

Under en svår storm omkom härom dagen prospektören George Blackman, hvilken varit vid Schelt i och för guldinmutning i sällskap med mr. Magee. Denne öfverlefde emellertid stormen och lyckades taga sig fram till ett skjul.

Juryn kunde icke enas. Juryn i menedsmålet mot R. R. Gosden i Victoria kunde icke enas och upplöstes i lördags. Detta var andra gången, som juryn i detta mål icke kunde komma öfverens. Anklagelsen för mened hade lagts af M. A. Macdonald. Gosden hade påstått, att Macdonald gifvit honom $50 för valarbete under ledning af John T. Scott, som förra veckan försvann trots att han stod under borgen, anklagad för brott mot vallagen.

Hemsk olycka. Nio personer omkommo i lördags kväll, då en stor automobil körde ned i Fraser river vid Fraser avenue svängbro, fem mil från Vancouvers centrum. Bron var vid tillfället öppen, men stoppsignaler voro utsatta, hvarför man ej kan förstå, hvarför chauffören icke stannade. Bilen var en stor täckt sådan, som gjorde regelbundna turer från Ladner in till staden. Tolf personer befunno sig i den, af hvilka tre blefvo räddade. Chauffören George Smith omkom.

Canadian Scandinavian Recruiting League i British Columbia hade nyligen möte i Vancouver under löjtnant Hobbs-Fernie ordförandeskap. Tjänstemän i förbundet äro: First hon. pres., hon. mr. Justice Mcdonald; second vice pres., His Worship Mayor McBeath; president, Karl K. Bjerkness; first vice president, Ole Anderson; second vice pres., V. Laursen; secretary, Lieut. W. Hobbs-Fernie; committee, Swedish representatives, Peter Larson, John Hector, Captain Olaf Westerlund och Erick R. Brobeck; Norwegian, Thorlief Larsen, H. Rindal, E. Finsand och Axel Borgerson; Danish, H. Hvalsoe, P. D. Thygesen och H. P. Eeightved; Icelandic, E. Johannson; Finnish, E. Peterson.

ALBERTA

Messrs Henry Backstrom och Grant Hanson i Highland Park hafva beslutat att tillbringa vintern vid Olds School of Agriculture.

Mr J. T. Johnson, ordförande i Electric Light and Power committee i Camrose, och mr J. S. Eby besökte nyligen North Battleford i sin stads intrásse.

Till fyra års fängelse dömdes härom dagen i Calgary George E. Buck för bedrägeri i samband med en oljebrunn. I den brunnen lär icke ha funnits mer olja än han själf hällt dit.

Sammanstötning. I onsdags kolliderade en spårvagn i Edmonton med ett godståg. Spårvagnen vräktes omkull, och flera af dess passagerare blefvo skadade, somliga lifsfarligt. Spårvagnen blef illa ramponerad.

En häst skenade härom dagen vid Poznan, då Anton Holm skulle stänga en grind, som han just passerat. Hästen satte af hem och lyckades under vägen slänga ur vagnen en del specerier. Mr Hanson blef emellertid oskadd.

SASKATCHEWAN

Mr E. N. Erickson från Script P. O. besökte nyligen Wadena.

Mr Martin Youngquist från Saskatoon besökte härom dagen sina föräldrar i Wadena.

Mr A. Johnson från Wadena besökte nyligen Clair i telefonaffärer. Han satte upp nya ledningar och gjorde arrangemang för ett nytt telefondistrikt.

I mr och mrs A. P. Johnsons hem i Wadena öfverlämnades härom dagen en gåfva på $70.50 till mr och mrs Lahren i Paswegin. De hade haft olyckan att få sin skörd förstörd af hagel, och mr Lahren har under senaste tiden lidit af reumatism.

Från 70 till 75 procent af hvetet i C. P. R:s distrikt i norra delen af provinsen ha blifvit tröskade, meddelas från Saskatoon. Ungefär samma procent hafre har äfven tröskats. De senaste veckornas vackra väder har gjort, att farmarna i norra Saskatchewan i allmänhet kunnat tröska det mesta af sin säd.

Arresterad i Minnesota. William Anderson blef härom dagen arresterad i Mankato, Minn, på begäran af polisen i Moose Jaw. Han anklagades för att ha stulit en hel del saker från en familj i Moose Jaw, hos hvilken han och hans familj tjänade. Han har erkänt sig skyldig och lofvat att återvända utan vidare protest. Han är 35 år gammal och har varit gift ett år.

Studerande Olof Nordins död och begrafning. Sorgebudskapet om att stud. Olof Nordin dött under natten mellan den 4:de och 5:te dennes spred sig hastigt och öfverraskande i den närmaste omgifningen och till de svenska kolonierna i Dubuc, Stockholm, Percival, Northwood och Edenland. Ingen anade att denne starke och lefnadsglade yngling så fort skulle skördas af döden.

Studerande Nordin föddes i Åkersjö by, Föllinge församling, Jämtlands län, Sverige, den 17 maj 1886. År 1903 kom han tillsamman med föräldrar och syskon till Canada. Hösten 1908 reste han till Brandon College, där han under 8 vintrar idkade studier. Vid Brandon College blef han baptist. De senare åren verkade han under ferierna som skollärare och predikant på olika platser i Saskatchewan. Under den sista sommaren och till sin död var han skollärare i Scandia skolan sydöst om Dubuc. Sedan en kort tid tillbaka förestod han ock svenska baptistförsamlingen i Scandia distriktet. Han hade ämnat fortsätta sina studier efter nyår. Han bodde vid sin död i det Tranbergska hemmet. På lördags afton var han frisk och i vanligt vigör. Han ledde aftonbönen denna afton. När han gick till hvila vid 10-tiden på aftonen bad han att man

Olof Nordin.

ej skulle väcka honom tidigt på söndags morgon, ty han önskade hvila ut. Han lämnades ock i ro på söndagen till 12-tiden, då han fanns död i sin säng. Han led, före sin död, af fallandesjuka. Det första anfallet, om hvilket man vet, inträffade vid slutet af skolterminen förliden vår i Brandon. Under den gångna sommaren hade han flera af dessa anfall. De kommo som en regel nattetid under det han sof. Han afled under ett af dessa anfall natten mellan den 4 och 5 nov. i en ålder af 30 år, 5 månader och 18 dagar.

Stud. Nordin var en man med god karaktär och gladt sinnelag. Han gjorde sig allmänt omtyckt hvarhälst han vistades och verkade. Han var en god predikant och talare.

Hans högtidliga begrafning hölls i Percival e.m. den 8 nov. I det nya föräldrahemmet i Percival förekom bibelläsning och bön af pastor Johnson från Brandon College samt afsjungandet af stud. Nordins älsklingssång "Tätt vid korset, Jesus kär". Från det Nordinska hemmet gick likfärden till Ev. luth. Immanuelförsamlingens kyrka, där begrafningsgudstjänst hölls. Vid denna gudstjänst förekom följande: Sv. ps. 489: 1—3; bibelläsning, Uppb. 7: 9—17, och bön; predikan af undertecknad, text: Uppb. 7: 9, 19; sång, "Hvilka äro dessa" af mrs H. Hanson och miss Olga Anderson; liktal af pastor Johnson, text: Ps. 39:5 samt sång, "Jag vill sjunga en sång om det saliga land" af systrarna Mary och Maude Nelson. Undertecknad talade om den stora hvitklädda skaran, som med segerpalmer i händerna inför Guds och Lammets tron med hög röst prisar Gud och Lammet för fullkomlig frälsning. Texten var en del af epistelntexten på All helgona söndag, på hvilken söndag stud. Nordin afled. Pastor Johnson, som representerade Brandon College och baptistförsamlingen och skolan i Scandia distriktet, talade om lifvets ovisshet, hur dödsbudet kan komma då man minst anar det, samt påminte om ett och annat från sin bekantskap med skolkamraten och vännen Nordin. Kistan pryddes af kransar och blommor. Kyrkan var till trängsel full af sörjande och deltagande släktingar och vänner. Många voro närvarande från baptistförsamlingen, hvilken Nordin förestått, och från Edenland, där hans föräldrar förr bott. Liket jordfästes af undertecknad å Immanuelförsamlingens grafgård invid kyrkan. Allra sist sjöngs sången: "O hur härligt att få vandra".

Stud. Nordin sörjes närmast af föräldrarna, 4 bröder, Andrew, John, Per och Jonas, 2 systrar, Helena (numera mrs C. R. Willett, bosatt i Moose Jaw) samt Carolina. Alla dessa voro närvarande vid begrafningen. Det var det nionde barnet som makarna Johan och Christina Nordin fingo följa till den sista hvilan. Fem barn dogo i spädа år i Sverige, dottern Christina dog 1908 i en ålder af 20 år, 1910 dogo sönerna Nels och Erik, den förre i en ålder af 17 år och den senare i en ålder af 15. Christina, Nels och Erik ligga äfven begrafna i Percival.

Må Herren hugsvala och trösta de sörjande och genom detta hastiga dödsfall få lära oss betänka, huru få våra dagar äro, på det vi må undfå ett vist hjärta.

Percival, Sask., d. 10 nov. 1910.

C. Thunberg.

MANITOBA

Till $300 böter dömdes i onsdags Joe Alex från Winnipegosis, för brott mot förbudslagen.

Öfver en sons lyckliga födelse glädja sig mr och mrs August Peterson d. 1 november. Moder och barn befinna sig väl.

Manitoba—Ontario-distriktet af Canadakonferensen håller missionsmöte i Ericsdale, Lillesve och Inwood (Norris Lake) den 28—30 nov. Gudstjänst hålles i Ericsdale på tisdags f. m. kl. 10 och e. m. kl. 2, i Lillesve på onsdagen kl. 1 e. m. och i Inwood (Norris Lake) samma dag kl. 7 e. m. Vi bedja alla våra landsmän på dessa platser vara välkomna till hvarje sammankomst. — Sekr.

Till $200 böter eller tre månaders fängelse dömdes härom dagen George Backus i Brandon, emedan han bjudit en bekant på brännvin utanför Grandview hotel. Den som mottog supen dömdes till $50 böter eller två månaders fängelse.

Försvunna. J. M. Ahlman och Chas. Olson, hvilka för två månader sedan lämnade Le Pas för att vid Athapapuskow jaga och fiska, ha varit försvunna sedan den 5 oktober. Denna dag skulle de passera Goose Lake för att komma till Ahlamns lägerplats, åtta mil bortom sjön. Man fruktar, att båda drunknat i Goose Lake. Ahlman var den förste, som tog guldinmutning i Le Pas, och Holm var mycket välkänd i trakten.

ONTARIO

Namnet officiellt ändradt. Namnet på staden Berlin har nu blifvit officiellt ändradt till Kitchener.

Dominionregeringen har utfärdat en order-in-council om lifsförnödenheter för att förebygga, att priset på dessa höjes onormalt. Stränga straff pålägges för brott mot denna regeringsorder.

Drunkningsolycka. Kapten Thomas Bergeon från Lexiv, Que., drunknade i tisdags f. v. utanför mynningen af Niagara floden. Olyckan inträffade, då han skulle stiga från en båt till en annan.

Immigrationen. Under årets första tio månader ha 15,960 immigranter anländt till Canada. Under hela året 1915 ankommo endast 10,867. Kapitalet, dessa personer representera, uppgår till $2,825,756 eller $534,762 mer än under 1915. Under senaste veckan upptogos 216 homestead, nämligen 51 i Manitoba, 93 i Saskatchewan, 69 i Alberta och 3 i British Columbia.

Dömd till döden. James Barre från Rose Corner, nära Casselman, dömdes i torsdags att hängas den 16 nästkommande januari för mord på sin hustru. Han mördade sin hustru den 7 september.

Providence Journal har påstått, att en massa canadensisk nickel lastats på den tyska handelssubmarinen Deutschland. Sir Robert Borden har uppgifvit, att denna uppgift antagligen icke är korrekt. En undersökning skall emellertid anställas.

Grand Trunk Railway Company har accepterat förlikningsnämndens utslag. Denna nämnd har undersökt dispyten mellan bolaget och dess banvakter. Den aflämnade rapport redan för två veckor sedan, men bolaget tvekade om det skulle godkänna denna.

Canadas nye generalguvernör, hertigen af Devonshire, med hertiginna och två döttrar anlände i måndags morse till Ottawa. De mottogos under stadsmyndigheternas auspicier.

Under de två första månaderna af detta års skörd inspekterades 40,867,200 bushels hvete i västra Canada mot 89,065,125 bushels samma tid förlidet år; 15,354,700 bushels hafre mot 11,365,800 året förut; korn 3,396,250 bushels mot 2,840,500 bushels 1915; lin 724,500 bushels mot 293,150 bushels året förut samt 56,000 bushels råg mot 18,000 bushels 1915 motsvarande period.

Ansökan kommer att inlämnas till dominionparlamentet för inkorporering af Peace River, Mackenzie and Copper Mine River Railway company of Canada. Bolaget ämnar bygga en järnväg från Sawridge vid Edmonton, Dunvegan & B. C. railway till Vermillion via den södra änden af Lesser Slave Lake och sedan till Bellsrock vid Great Slave River. Linjen skall blifva 500 mil lång.

Mord och självmord. William Stokes, som förut varit intagen på anstalt för sinnessjuka, mördade i måndags morse sin hustru genom att skära halsen af henne med en rakknif. Mordet ägde rum hos A. J. Gilder i Brockville, där mrs Stokes tjänade. Efter att ha utfört den hemska gärningen, skar Stokes halsen af sig själf och afled en kort stund därefter. Han hade varit gift endast en vecka. Man tror, att han fått ett anfall af vansinne, förorsakadt af svartsjuka.

QUEBEC.

Järnvägskommissionens styrelse har beslutat att icke för närvarande höja fraktafgifterna västerut från Atlantiska hamnar, meddelas från Montreal. Grand Trunk och C. P. R. hade anhållit om att dessa fraktafgifter skulle höjas.

Den elektriska kraftstationen i Megantic nedbrann härom dagen till grunden.

MALCOLM M. CHARLESON
ADVOKAT.
Dominion Bldg., Edmonton, Alta
Telefon 9207.
Det Kungl. norska vice konsulatet för Alberta

DR. J. BOULANGER
Post Graduate från Paris och London sjukhus. F. d. Kirurg Misericordia Maternity, Montreal
Genito-Urinary Diseases Laboratorium
Kontor och bostad:
10011 Jasper Ave., Edmonton, Alta
Nästa dörr till Yale Hotel
Telefon 1032.

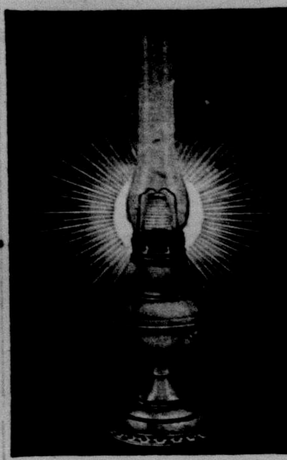

Ny Fotogenbelysning

Bättre än Elektrisk eller Gasolin ljus
10 Dagar Fritt. Sänd inga pengar

Vi begära inte att ni skall betala oss en cent förrän ni har begagnat detta underbara moderna hvita ljus i ert eget hem tio dygn, då kan ni återsända det på vår bekostnad om ni inte är fullkomligt tillfredsställd. Ni kan ej förlora en cent härpå. Vi önska ådagalägga för er, att det kommer en vanlig oljelampa att ta sig ut som ett stearinljus; öfverträffar elektricitet, gasolja eller acetylene. Tändes och släckes som en vanlig oljelampa. Pröfningar af regeringen och 34 ledande universitet visa, att den

LYSER 70 TIMMAR PÅ EN GALLON

vanlig kololja (kerosene), ingen lukt, rök eller buller, simpelt, rensamt, exploderar icke. Tre millioner människor glädja sig redan åt detta kraftiga, hvita, stadiga ljus, närmast efter solljuset. **Guldmedalj på Panama utställningen.** Största uppfinning för närvarande. Garanteradt.

$1000 Belöning erbjudes den person som visar oss en oljelampa jämförlig med den nya Aladdin på alla vis (detaljer af erbjudandet meddelas i vårt cirkulär). Vi önska **en som begagnar den på hvarje trakt** till hvilken vi kunna hänvisa kunder. Till sådan person ha vi ett särskildt introduktionsanbud att göra, enligt hvilket en lampa **gifves fritt**. Skrif kvickt efter vår 10 dagars "Absolutely Free Trial Proposition" och finn ut hur ni skall erhålla **en fritt.**

Eder Fritt

MANTLE LAMP COMPANY, 532 Aladdin Building, WINNIPEG
Största Fotogen (Kerosene) Mantle Lamp-Hus i Världen

MAN MED AKDON TJANA $100 TILL $300 PER MANAD.

Vår försöksleveringsplan gör det lätt. Ingen föregående erfarenhet nödvändig. Praktiskt taget hvarje farmarehem och småstadshem kommer att köpa sedan lampan prøfvats. En farmare som aldrig sålt något i sitt lif förut skrifver: "Jag sålde 51 de första sju dagarna." Christensen säger: "Har aldrig sett en vara som säljes så lätt". Norring säger: "92 procent af de besökta hemmen köpte". Phillips säger: "Hvarje kund blir en vän och förespråkare". Kemerling säger: "Ingen svallande talförhet nödvändig. Säljer sig själft." Tusenden som slå mynt rekommendera Aladdin lika kraftigt. Intet kapital behöfligt. Vi lemna ut varor till pålitliga män för att komma sig i gång. Begär vår "distributor's plan", och finn ut hur ni skall få en agentur och göra stor förtjänst inom oupptaget område. Angif yrke, ålder, om ni har hästskjuts eller auto; om ni kan arbeta på lediga stunder eller stadigt; när ni kan börja; distrikt mest passande för er att öfverfara.

Canadian Northern Railway
DECEMBER-EXKURSIONER
1916
ÖSTRA CANADA
DAGLIGEN, 1 TILL 31 DECEMBER.
GÄLLER FÖR RETUR NÄR SOM HELST INOM TRE MÅNADER.
Liberala uppehåll. Första klassens biljetter. Val af router. Utmärkt betjäning. Standard elektriskt belysta tåg. De bästa standard sofvagnar. Observationsvagn Winnipeg till Toronto.
GENOMGÅENDE TURISTVAGNAR
MED ALLA SENASTE FÖRBÄTTRINGAR.
MYCKET LÅGA RETURBILJETTER TILL ATLANTISKA HAMNAR i samband med ångbåtsbiljetter af alla linjer till
GAMLA LANDET
Dagligen, 13 November till 31 December.
Gäller för retur när som helst inom fem månader och från en annan Atlantisk hamn, om så önskas.
Upplysningar och biljetter från CANADIAN NORTHERN AGENTER eller tillskrif R. CREELMAN,
General Passenger Agent, Winnipeg.

ALBERTA.
FRITT LAND FÖR SETTLAREN.
Utmärkta tillfällen för hemsökaren.

EN KALLELSE FÖR MÄN.

Provinsen Alberta önskar man att taga värfning i landtbruksrekryternas armé för att uppodla jorden. Den behöfver man att öka produktionen af dess födoämnen för att föda soldaterna vid fronten och sådana, som äro i behof hemma; man, som icke äro rädda att arbeta och finansiellt i stånd att väl bruka de många acres, som vänta på utveckling i vår stora provins. Då våra soldater kallas att kämpa hemma eller utomlands, måste de födas, och deras föda måste komma från jorden.

CHARLES S. HOTCHKISS,
Chief Publicity Commissioner
DEPARTMENT OF AGRICULTURE,
EDMONTON, ALBERTA.

Se till att där står "SV"

De bästa af alla rekommendationer gifvas Vessot foderkvarnplåtar—efterapningar ha börjat komma i handeln. Vi uppskatta emellertid berömmet mera än våra kunder komma att uppskatta de imiterade plåtarna. För att kunna skydda våra kunder såväl som oss själfva, ha vi dock märkt hvarje äkta Vessot foderkvarnplåt med bokstäfverna "SV," tydligt synbara nära midten af plåten.

Titta efter märket "SV." Om det finnes där, så köper Ni en plåt som är garanterad till samma utsträckning som kvarnen var då Ni köpte den. Vi kunna icke vara ansvariga för Vessotkvarnarna om icke Vessotplåtar brukas.

En annan poäng—till och med en äkta Vessotplåt skall uträtta bättre arbete om drifkraften som begagnas är från en Mogul—eller Titanmaskin för kerosenedrift. Skulle det möjligen vara förhållandet att Ni icke är fullkomligt underrättad om fördelarne af en Vessot foderkvarn med dess två silar och plåtar, så besök lokalagenten eller tillskrif vårt närmaste afdelningskontor.

International Harvester Company of Canada, Ltd.
BRANCH HOUSES
At Brandon, Calgary, Edmonton, Estevan, Hamilton, Lethbridge, London, Montreal, N. Battleford, Ottawa, Quebec, Regina, Saskatoon, St. John, Winnipeg, Yorkton

Government of the Province of Sask.

Municipalstyrelsen i Saskatchewan.

Under det system af municipalstyrelse, som råder i Saskatchewan, åtnjuter folket alla privilegier och fördelar af lokal självstyrelse. Hvarje stad, köping, by och landtmunicipalitet i provinsen styres lokalt af ett council board, sammansatt af representanter, årligen valda af skattedragare. Dessa olika municipalorganisationers råds makt och plikter omtalas i City Act, Village Acts och Rural Municipality Act, i det hvarje lag är chartern för det särskilda municipalsamhälle, den berör. Rådets plikter kunna summeras ihop som varande att studera och besluta om municipalsamhällets lokala behof och att taga lämpliga mått och steg för att möta dessa behof. För att sätta rådet i stånd att utföra denna plikt, har rådet viss makt. Bland annat kan nämnas utnämningen och lön för municipaltjänstemän, genomförandet af fyllnadslagar, förbättring af gator och vägar, påläggande och upptagande af skatt, mått och steg för hälsovård i municipalsamhället och förhindrande af spridning af smittosamma sjukdomar, förstöring af ogräs, vård af sjuka, tillsyn af djur som springa lösa etc. Den lämpliga och dugliga administrationen af municipalsamhällets affärer betyder utgifter från municipalinkomsterna. Dessa inkomster erhållas hufvudsakligen från skatter. Rådet, såsom skattedragarnes tjänare och väktare öfver deras intrassen, måste aflämna årliga uppgifter på huru municipalsamhällets inkomster användas. Dessa uppgifter eller rapporter måste revideras af kompetenta revisorer, utsedda af rådet. Hvarje skattebetalare bör noga studera de uppgifter, som utgifvas af tjänstemän i hans municipalsamhälle och sålunda göra sig själf bekant med detaljerna i municipalaffärerna och det sätt, på hvilket affärerna utföras.

Den tillit som sättes på rådet af skattebetalarna är mycket viktig, och medlemmarna af rådet böra visa sin tacksamhet genom att utföra sina plikter troget och samvetsgrant. Skattedragarna, som välja rådmännen, böra göra allt som står i deras makt genom att taga djupt intrasse i samhällets välfärd och framgång och prompt betala sina skatter.

Dept. of Municipal Affairs.

REGINA.

HEMLANDET.

ALLMÄNNA NYHETER.

Export af 5,000 hästar beviljad. Regeringen har beviljat export af högst 5,000 hästar.

Det projekterade landtmännens kooperativa bankinstitut väntas nu snart komma till stånd.

Statskonsulent A. Elofson har erhållit i uppdrag att vara folkhushållningskommissionens expert i utsädesfrågor.

Fårkött från Island till Sverige? Från Island meddelas, att tusentals får måst nedslaktas. Man ämnar nu anhålla om exporttillstånd för fårkött till Sverige och Norge.

Två svenskar uppges ha omkommit med det torpederade ångfartyget "Ravn", nämligen eldaren Oscar Löfström och kollämparen Axel Lagerqvist, N. Sandsjö, 19 år. Eldaren Erik Lindfors är räddad.

Ny krigsfångeutväxling öfver Sverige. För närvarande göras i Sassnitz förberedelser för mottagande och inkvartering af flera tusen civila krigsfångar, hvilka därifrån öfver Trälleborg skola hemsändas.

Riksdagsarbetets underlättande. K. m:t har uppdragit åt en komité att utarbeta förslag till åtgärder för beredande af lättnad i riksdagens arbete, äfvensom förordnat till ordförande i denna komité ledamoten af riksdagens Första kammare fabriksidkaren Carl Johan Gustaf Swartz.

Maximipriset på socker. Mellersta Sveriges sockerfabriksaktiebolag har ingått till k. m:t med begäran om höjning af maximipriset på socker med minst 4½ öre pr kg. från och med 1 november. Framställningen motiveras med de stora merkostnaderna vid fabrikatinen.

Nya anslagskraf för flottan. Marinförvaltningen har i dagarna inkommit till k. m:t med sin s. k. septemberskrifvelse. Bland mera betydande anslagskraf märkes hemställan om ett extra anslag för 1918 på 5,400,000 kr. till krigsfartygsmateriel att anvisas af det af riksdagen för åren 1915—1919 beviljade anslaget på 32,000,000 kr. För anskaffning af flygbåtsbateri el begäres 135,000 kr., för utvidgning och modernisering af Karlskronavarfvet 275,000 kr. af förut beviljat anslag, för anordnande af örlogsdepå i Göteborg 120,000 kr. af förut beviljade medel, för fullbordande af två tankprämar 72,080 kr. Då frågan om en torpedinskjutningsstation i Stockholms skärgård ej längre kan uppskjutas utan yttersta fara för torpedvapnets effektivitet; hänskjutes detta ärende nu åter till k. m:ts pröfning och hemställes om extra anslag för 1918 på 274,100 kronor. Till förbättrad projektilutredning för vissa pansarbåtar äskas 100,000 kr. och för liknande förbättringar på "Fylgia" 310,000 kr. För anskaffning af luftkanoner till skydd för vissa anläggningar äskas 290,000 kr. För ökning af två äldre jagares torpedutredning anhålles om 126,000 kr. Till flyttbara gniststationer äskas 170,000 kronor. Vidare hemställes bl. a. om ett extra anslag för 1918 på 419,000 kronor till flottans minväsen.

Sockerregleringen: Sedan folkhushållningskommissionen den 12 okt. inkommit med slutgiltigt förslag till bestämmelser angående reglering af konsumtionen inom landet af socker har k. m:t beslutat, att förbrukningen af socker inom landet skall från och med den 1 november vara, intill dess annorlunda varder förordnat, underkastad statlig reglering samt uppdragit åt kommissionen att genomföra regleringen i hufvudsaklig öfverensstämmelse med kommissionens förslag. Folkhushållningskommissionens regleringsplan grundar sig på införandet hvad hushållsförbrukningen angår af ett obligatoriskt personligt kortsystem. Kommissionen har beräknat, att ungefär 75,000 ton finnas för den normala hushållskonsumtionen intill den 1 november 1917, motsvarande 13 kilogram per individ af rikets samtliga invånare. Af detta belopp skall nu med sockerkortkuponger kunna uttas 1 kilogram för hvarje månad, utom för december, då 2 kilogram erhållas. Sockerkorten skola i regel utdelas genom vederbörande fastighetsägare enligt ett af kommissionen utarbetat system. För hvarje familjemedlem erhålles ett kort. Inom folkhushållningskommissionen skall inrättas en central sockerbyrå hvarjämte i de olika landsdelarna inrättas underlydande organ för fördelning och kontroll. Ytterst skola dessa bestå i lifsmedels- och kommunalnämnderna, men öfver dessa kommer att i hvarje län finnas i regel en länsnämnd, tillsatt på förslag af k. m:ts befäle. Sockerbolagen skola bindas vid systemet genom särskilda förbindelser till kommissionen.

De svensk-engelska förhandlingarnas uppgående. De svårigheter, som från engelsk sida vidtagna åtgärder medföra för vår import af viktiga förnödenheter, måste, om de fortfara eller ökas, ställa Sverige inför nödvändigheten att med afseende å icke blott lifsmedel, utan äfven hjälpmedel för jordbruket, råmaterialier för industrien m. m. genomföra ett på afvägande af de oundgängligaste behofven grundat fördelningssystemb, motsvarande de från vissa krigförande länder kända. Endast på detta sätt kunna nämligen farorna och olägenheterna af till gångarnas otillräcklighet i afsevärd mån mildras. Förberedande atgarder för införande, i större eller mindre utsträckning, af ett sådant system äro vidtagna. På grund af detsammas djupt ingripande och för befolkningen oundvikligen betungande beskaffenhet samt med hänsyn äfven till angelägenheterna af att söka undanröja hinder emot vår för beredande af arbetstillfällen och i andra afseenden nödvändiga export har regeringen emellertid ansett sig böra göra ett förnyat försök att, utan uppgifvande af andra väsentliga inträssen, uppnå en förbättring af våra nuvarande handelsförhållanden. I sådant syfte har regeringen efter förhandlingar med engelska regeringen beslutit att genom särskilda delegerade upptaga underhandlingar i London. Om grunderna för dessa underhandlingar råder fullständig enighet inom statsrådet, som kunnat helt och hållet ansluta sig till ett af statens handelskommission utan meningsskiljaktighet afgifvet utlåtande. Till underhandlingsdelegerade hafva förordnats: f. justitierådet J. Hellner, direktören ö. Frisell, bankdirektören M. L. Wallenberg, kanslirådet C. G. Westman. De delegerade skola afresa till London så snart nödiga förberedelser hunnit afslutas.

Ingen brödsäd till kreatursföda! Statens lifsmedelskommission har i dagarna inlämnat en skrifvelse, hvari uppmärksamheten fästes vid det förhållandet, att för närvarande utfodring med brödsäd i stor omfattning lär förekomma bland landtbrukarna och att som orsak härtill åberopas så höga krafttoderpris, att en försäljning af säden icke lönar sif. Kommissionen säger sig icke vilja förneka, att visst fog kan föreligga för jordbrukets kraf att erhålla kraftfoder till rimligt pris. Med nuvarande prisläge och öfriga förhållanden på den internationella fodermarknaden lära emellertid de viktigaste här ifrågakommande importvarorna, nämligen majs och foderkakor, icke kunna tillhandahållas till sådant pris att de stå i den under normala tider gängse produktionen till de fastställda maximiprihen å hvete och råg. Under sådana omständigheter torde, säger kommissionen, goda skäl kunna anföras för sådana åtgärder från det allmännas sida, hvarigenom utländskt kraftfoder till reduceerat pris kunde ställas till jordbrukarnas disposition. Man borde därför utgå ifrån en till kvantiteten på förhand någorlunda fixerad import och ordna så, att denna utan sammanhang med utbyte af brödsäd till billigt bris komme alla de svenska jordbrukare, hvilka i sin hushållning ha behof af utländskt kraftfoder, till godo. För genomförandet häraf finner kommissionen lämpligt, att samtliga landets importörer inom här ifrågavarande handelsgren sammanslöte sig till en central organisation, hvilken under statens medverkan kunde åtaga sig de uppgifter, som här blefve af nöden. I denna organisation skulle lifsmedelskommissionens fodermedelsbyrå bilda stommen. Då det föreslagna systemet dock icke innebär full trygghet mot utfadring af brödsäden, vill kommissionen samtidigt tillstyrka förbud häremot. Skulle det visa sig, att förhoppningarna icke infrias, eller ock att andra svårigheter för vårt tillgodoseende med spannmål komme att uppstå, anser sig kommissionen finna anledning förorda genomförandet snarast möjligt af ett allmänt beslagtagande af brödsäden inom landet för statens räkning i förening med en allmän konsumtinsreglering.

STOCKHOLM.

Konungen, som tagit del af insamlingen till förmån för Stockholms luftförsvar, har utfäst sig för ett bidrag af 10,000 kronor.

Sveriges industriförbunds nye chef. Vid sammanträde har Sveriges Industriförbunds styrelse till verkställande direktör efter kapten Erland Nordund utsett öfverstelöjtnanten vid Intendenturkåren A. F. Hultkrantz.

Folkhushållningskommissionen har till ledamöter i Stockholms regleringsnämnd utsett direktor Sven Nystedt, notarien i öfverståthållareämbetet E. S. Hallgren samt rotemannen Uno Jakobsson, den senare verkställande ledamot.

Dödsskottet mot kronojägaren. Rannsakning har nu ägt rum med den för dråp på kronojägare G. A. Lindroth häktade kafeldkaren Otto Bernhard Rosén i Stockholm. Rannsakningen som hölls i tingssalen på Östermalmsfängelset, leddes af t. f. domhafvanden hofrättsnotarien S. Broman. Sedan vittnen hörts, uppsköts målet för vidare utredning till tid som senare meddelas. Rosén försattes på fri fot, men skall vid hämtnings påföljd inställa sig vid nästa rättegångstillfälle.

Ett åbornas tåg till konungen förberedes. Då åboförbundet i början af nästa år kan se tillbaka på de första fem åren af sin verksamhet, har styrelsen beslutat att inbjuda till en extra kongress, som skall hållas i Stockholm tisdagen den 16 och onsdagen den 17 instundande januari. Bl. a. planera de ett åbornas tåg till konungen, hvari utom kongressdeltagarna deltagare utom förbundet, lägenhetshafvare, arrendatorer och småbrukare, hvilka sympatisera med åborna och ha likartade intressen, äro välkomna att deltaga.

Drunkningsolycka i Norrström. Ett pinsamt skådespel erbjöds för dem som härom dagen befunno sig på Vasabron och angränsande kajer. Ångaren "Hilding" kom från Mälaren med en af Nya murbruksbolagets prämar (nr 9) på släp. Manövreringen såg litet underlig ut och då ekipaget hunnit genom bron slingrade prämen i strömvirfveln med påföljd att rorkulten slog mannen vid rodret i sjön. Han gick genast till botten och det enda som man fick fatt i var mössan. Det pinsamma i situationen ökades genom att hela besättningen både på bogserbåten och prämen visade sig vara så öfverlastade, att de ej visste, hvad de togo sig till. Polisen inskred och tog hela sällskapet med sig till polisvaktkontoret. Den drunknade hette Gren och var en medelålders man.

Folkskollärarnas ombudsmöte. På kallelse af centralstyrelsen för S. A. F. ha i dagarna ombud för de olika kretsföreningarna landet rundt varit samlade i hufvudstaden för öfverläggning i lärarekårens lönefråga. Till mötet, som hållits i Vetenskapsakademiens hörsal, hade omkring 300 representanter infunnit sig. Vid den af ombudsmötet utsedda deputationens uppvaktning för statsministern framhöll dess talesman, folkskolläraren N. Helger, Gåsborn, att den förening deputationen företrädde, inrymmer två tredjedelar af de mer än 23,000 lärare och lärarinnor, som arbeta i den svenska folkskolans tjänst. Han utvecklade därefter folk- och småskollärarkårernas svåra ekonomiska ställning och otillfredsställande aflöningsförhållanden. Hvad som begäres i den nu öfverlämnade framställningen om lönereglering innebär för ordinarie lärare vid folkskola utom bostad och vedbrand en begynnelselön af 1,500 kr. och en slutlön af 2,100 kr. för manlig och resp. 1,350 och 1,950 för kvinnlig lärare, för lärare vid småskola utom bostad och vedbrand en begynnelselön på 800 och en slutlön på 1,250 kr. samt dessutom under vissa förutsättningar familjetillägg från 250 till 750 kr. för lärare vid folkskola och från 200 kr. till 600 kr. för lärare vid småskola. Det innebär vidare en pension af 1,575 kr. för manlig och 1,463 kr. för kvinnlig lärare vid folkskola samt af 938 kr. för lärare vid småskola.

Arbetarna och dyrtiden. En deputation, representerande arbetarna i Norrköping, Linköping, Åtvidaberg, Mjölby, Finspång och Motala verkstad, har i dagarna haft företräde hos statsministern. Deputationen, som anfördes af riksdagsman Axel Sterne i Mjölby, öfverlämnade därvid en skrifvelse, hvari följande kraf framställdes: 1) Absolut förbud mot utförsel af sådana lifsmedel, som genom export fördyras; 2) maximipris å alla viktigare lifsförnödenheter; 3) under offentlig kontroll stående undersökningar rörande tillgången på de lifsförnödenheter, som i punkt 2 afses; 4) tillämpande af förfogandelagen mot de produkter och affärsmän, som icke frivilligt förse marknaden med af dem innehafda nödvändighetsprodukter i den utsträckning som sund hushållning medger och kräfver; 5) stranga åtgärder mot jobberi och spekulation i alla i folkhushållningen ingående förbrukningsartiklar, liksom också tillämpning af lagens strängaste straffbestämmelser mot dem som göra sig skyldiga till öfverträdelser af exportförbud eller försök till dylika öfverträdelser; 6) utvirgning af lifsmedelskommissionens befogenhet, så att kommissionen under de former krigstiden skapat kan importera icke blott lifsmedel utan också andra nödvändighetsartiklar. — Sedan skrifvelsen föredragits, höll statsministern ett anförande, hvari han framhöll att stora vanskligheter och svårigheter mötte, när det gällde att tnojaktigt ordna ifrågavarande förhållanden. Särskildt ville han emellertid hänvisa till den nyligen tillsatta folkhushållningskommissionen och dess blifvande arbete. Denna kommission skulle komma att utrustas med stor befogenhet, och han trodde sig kunna försäkra, att denna befogenhet också skulle komma att tagas i bruk i de fall, där så kräfdes. Jordbruksministern, som var närvarande vid deputationens företräde för statsministern, inbjöd därefter deltagarna till ett besök i hans departement. Under det samtal, som härvid utspann sig, gjorde ministern sig noga underrättad om förhållandena på de orter, deputationens medlemmar representerade. Äfven jordbruksministern betonade hur svårt det vore att göra alla till lags, och han lät förstå, att han vid ordnandet af hithörande ting skulle söka intaga en position midt emellan producenter och konsumenter.

LANDSORTEN.

Biskop Lindströms jordfästning har nu ägt rum i Växjö domkyrka under stora högtidligheter.

Fruktskörden i Skåne får nu anses afslutad. Hvarken i kvantitativt eller kvalitativt afseende har den blifvit vi dare god.

En hjort på Hven. Under de senaste dagarna har man å Hven iakttagit en hvort. Man förmodar, att hjorten simmat från danska sidan öfver till ön.

Allmänna svenska utsädesaktiebolaget har i dagarna högtidlighållit sitt 25-årsjubileum med en middag i Malmö, hvari ett 80-tal personer deltogo.

Smultron i oktober. Fullt utbildade smultron plockade i oktober månad å kalljord höra till sällsyntheterna, men sådana ha dock plockats i närheten af Färjestaden på Öland.

Drottningens hälsotillstånd har under de senaste veckorna visserligen något förbättrats. Dock anser hennes läkare tillrådligt att drottningen ännu någon tid kvarstannar på Solliden.

Fornfynd i Visseltofta backar. Genom kronolänsmannens i Verum distrikt försorg ha till länsstyrelsen inskickats 220 kopparmynt från 1600-talet, funna i Visseltofta backar. Länsstyrelsen har insändt mynten till riksantikvarien.

Två bröder omkomna. Två söner, den ene 14 och den andre 16 år gammal, till hemmansägaren J. Lund i Mora ha drunknat i sjön Fjärden. De sysslade med skogsarbete och hade varit till Sollerö för att proviantera. På återvägen färdades de öfver isen. Denna brast under den ene af gossarna, hvarvid den andre skulle skynda till hjälp, med påföljd att äfven han omkom.

Dubbelmördaren Granlund dömd. Mördaren Granlund har nu dömts för de båda morden till lifstids straffarbete och ständig vanfrejd och att ersätta en del vittneslöner samt att utge skadestånd till den mördade Hedbergs änka med 500 kronor.

Ryttmästare A. R. Nykiörck svårt skadad under fasanjakt. Förre ryttmästaren A. R. Nykiörck blef d. 23 okt. under det han deltog i en fasanjakt i Glimminge träffad af ett hagelskott i ansiktet, hvarvid särskildt ena ögat blef svårt skadadt. Han har införts till sjukhuset i Malmö.

Fartyget måste öfvergifvas. Härom morgonen inkom till Smögen en lifbåt med besättningen från skonertskeppet "Nordbon" af Hälsingborg, hvilket under nattens lopp måst öfvergifvas vid Soten, sedan det drifvit in bland skären och stormasten gått öfverbord. Fartyget inbogserades sedan af fiskare till Hunnebostrand.

Slog ihjäl sig mot kolbryggan. 15-årige telegrampojken vid statens järnvägar P. Nilsson, Vetlanda, råkade härom kvällen, då han stod på fotsteget af ett tåg, som löpte in på Linköpings station, slå hufvudet mot kolbryggan, hvarvid han föll af tåget och erhöll svåra skador i hufvudet. Han afled senare på Linköpings lasarett.

Stenåldersfynd i Aifta. Vid Lillbo, på en i sjön Långrösten utskjutande udde, ha påträffats lämningar efter en boplats från stenåldern. På ungefär en fot under jordytan påträffades eldstaden och rundt omkring fanns en hel del verktyg af sten, däribland tre stycken yxor, hvilka saknade skafthål och f. ö. voro mycket primitiva.

Mälsäkersgodset styckas till egna hem. Af det konsortium, som för någon tid sedan inköpte det stora Mälsäkersgodset, har det med Nationalföreningen mot emigration samverkande Mälareprovinsernas egna hemsaktiebolag nu förvärfvat godset med undantag för slottet jämte tillhörande område. Den förvärfvade arealen utgör cirka 1,800 tunnland åker och 3,000 tunnland skog och kommer att styckas till större och mindre gårdar samt egna hems-lägenheter.

Mordbrännarens dom nedsatt. Tveta, Vista och Mo häradsrätt dömde d. 25 augusti 1916 häktade Fritz Arvid Delin från östra Ryds församling, hvilken den 2 i samma månad uppsåtligen satt eld å en Matilda Wallström i Hällestorp tillhörig ladugård, som nedbrunnit, för mordbrand till sex års straffarbete och två års vanfrejd, efter utstånd straff. Hofrätten har i nu meddelat utslag nedsatt det Delin ådömda straffet till fem års straffarbete och ett års vanfrejd.

Hotande eldsvåda. En hotande eldsvåda utbröt härom dagen i en mindre stuga, som förut användts till arbetarebostad, inom Scania-Vabis-fabrikernas område. Stugan nedbrann, och närliggande brädstaplar voro hotade, men räddades, dock först efter att vid ett par tillfällen ha fattat eld. Stugan var sedan en månad utrymd och skulle i dagarna rifvas för att bereda plats för fabrikens utvidgning. Det antages, att elden uppkommit genom oförsiktighet vid cigarrettrökning.

Egendomlig olycka. En egendomlig katastrof har inträffat vid ing. Wandts stora fiskdammar i Vinslöfs socken. Därigenom att afloppet till dammarna igenslammats, bröt sig vattnet genom dammfästet och störtade ned öfver vägen till Sösdala, hvilken sköljdes bort på 300 meters längd. Flerstädes bildades rännor på 7 a 8 meters djup. En större sandbacke genombröts och närliggande åkrar öfvertäcktes af ett sandlager, som på sina ställen var ända till en meter tjockt. Fiskdammarna, som sträcka sig öfver 50 a 60 tunnland, voro efter katastrofen till större delen torrlagda.

Stora donationer. Den nyligen aflidna fröken Charlotta Berlin har i sitt nu offentliggjorda testamente utom förut omnämnda donationer samt två legat å 100,000 kr. till släktingar öfverlämnat sin efterlämnade kvarlåtenskap, uppskattad till 800,000 kr., till ett museum i Ystad. — Brukspatron P. Eriksson, Hofors, fyllde härom dagen 65 år. Jubilaren, som redan förut gjort sig känd som en mycket frikostig donator, hugfäste äfven minnet af 65-årsdagen genom nya betydande, för olika ändamål afsedda donationer på ett sammanlagdt belopp af ej mindre än 146,000 kronor.

Tre underofficerskorpraler vid flottan omkomna under jakttur? Tre underofficerskorpraler vid flottan begåfvo sig d. 23 okt. ut i en Blekingseka för att fiska torsk och skjuta sjöfågel. Då de ännu på förmiddagen följande dag, då permissionstiden utgick, icke kommit tillbaka, anade man oråd och en af flottans båtar utgick för att söka de försvunna. Spaningarna ha bedrifvits hela dagen, men ännu har intet spår af vare sig segelbåten eller de ombordvarande kunnat upptäckas. Samtliga voro i trettio års-åldern, gifta och bosatta i Karlskrona. Deras namn äro F. Asping, Salomonsson och A. I. Karlsson.

Knifskärningsdrama i Blekinge. Ett ohyggligt knifdrama har ägt rum i Fabbemåla i Ramdala sockens skogsbygd. En 19 års yngling P. V. Johansson, son till en torpare där, kom i ordväxling med sin fader under det han var sysselsatt att skära bröd. Därvid gaf han fadern flera hugg i hufvudet med brödkniven. Då modern skulle skilja dem åt skar han henne svårt med knifven i ansiktet från mungipan ned under hakan. En 16-årig dotter i huset trädde nu emellan, men fick äfven hon ett hugg, som träffade svårt i högra öfverarmen. Därefter föll våldsverkaren i gråt och lät motståndslöst fasttaga sig. Han fördes till fängelset i Karlskrona, där det uppdagades att han var sinnesförvirrad och led af religionsgrubbel. De sårade vårdas på lasarettet i Karlskrona. Ingen fara för lifvet eller för någon framtida men förefinnes.

Senapsolja i stället för förkylningsdroppar. Värnpliktige Gösta Nyström från Surahammar erhöll under läktmanövern mellan Uppsala och Stockholm af en sjukvårdssoldat senapsolja i stället för förkylningsdroppar. N. blef svårt sjuk och kunde med svårighet andas. Regementsläkaren gal honom motgift, så att han fick upp den intagna dosisen. N. vårdas nu å regementets sjukhus i Västerås. Förhör eller drigsrätt kommer att hållas med anledning af det inträffade.

Betskörden och sockerbruken. Det synes nu som om en ljusning skulle ha inträdt i fråga om afverkningens början vid de skånska sockerfabrikerna. Driften vid Örtofta sockerbruk upptogs härom dagen. Man hoppas nu, att äfven i fortsättningen driften skall kunna fortgå normalt, då betleveranserna fortgå något så när jämnt. Skulle emellertid en regnperiod, eller ännu värre frost intraffa, så kan det åter bli svårt, isynnerhet som betkampanjen i år börjat så sent, och det går så trögt att få arbetskraft till betfälten.

Tärna folkhögskola 40 år. Den 1 november voro 40 år gångna, sedan Tärna folkhögskola i Västmanland 1876 började sin verksamhet under direktör Holmbergs ledning, hvilken han fränträdde på sin 60-årsdag 1913. De kvinnliga afdelningarna startades något senare af fru Cecilia Bååth-Holmberg, som under 32 år stod i spetsen för dem. Minnesdagen kommer att bevistas både af direktör Holmberg och fru Bååth-Holmberg, hvilka äro ammodade att från sin gamla verksamhetsplats ännu en gång tala till allmänheten.

Bedrägeri och rymning. För omkring fjorton dagar sedan afvek från sitt hem i Mjölby en handlande Georg Oskar Emanuel Johansson utan att sedan ha lätit höra af sig. Den utredning, som sedermera företagits, har utvisat, att han förmodligen gjort sig skyldig till rätt omfattande bedrägerier som prokurist i slakterifirman A. Johansson i Mjölby, hvilken startats af hans för några år sedan aflidne fader. Den afvikne har efter hvad man senare fått meddelande om, på annan persons prästbetyg lyckats komma öfver till Amerika.

En ruskig händelse i Yxanäs. Härom aftonen skulle landtbrukaren Gustaf Nicklasson i Krusamåla, Älmeboda socken, efter att hafva sofvit ruset af sig begifva sig ned från husets andra våning, där han hade lefvat och sofvit. Härvid var det sig ej bättre än att han slog baklänges ned för trappan och bröt nacken af sig. N. brukade alltid, när han var drucken, ensam vistas i andra våningen, och när han gick ned för trappan brukade han gå baklänges, hållande sig i ledstången. Troligtvis hade han vid detta tillfälle fumlat och förlorat taget i ledstången.

Smugglare ihjälskjuten af militärvakt. Vid Toivolansaari, omkring en mil söder om Karungi, har en smugglare, 30-årige finske undersåten Trög, blifvit ihjälskjuten. Trots postens anrop och trots att två lösa skott först aflossades, hade smugglaren icke brytt sig om att stanna. Det första skarpa skottet sköts bredvid, men då lurendrejaren det oaktadt fortsatte, riktades skottet mot honom med nämnd påföljd. Posten, svenske korpralen Karlsson, har blott följt sina instruktioner, och utredning pågår nu inför vederbörande befälhafvare.

En dödsolycka under jakt. Mellan klockan 5 och 6 d. 23 okt. voro kaptenen vid Jönköpings regementet J. E. Norén-Brandel och underlöjtnant B. Schmidt ute i en båt på den strax nedanför regementets kasern liggande Rocksjön och jagade. De hade nyss skjutit en and, då kapten Norén-Brandel råkade stöta sin bössa mot båten, hvarvid ett skott gick af och träffade honom. Skottet söndertrasade lefvern och gick igenom lungorna. Kaptenen hade emellertid kraft nog att simma ett par tag till land, där han omhändertogs och i ambulansvagn fördes till länslasarettet. Strax efter ankomsten dit afled han emellertid. Han var född 1880.

De svåra höststormarna, som fortsatt äfven under de senaste dygnen, ha förorsakat svåra rubbningar i telegraf- och telefonförbindelserna, men dessutom ha från skilda delar svenska farvatten inrapporterat olyckor. Utanför Gäfle har sålunda danska ångaren "Lily" grundstött, ett barkskepp har strandat vid Gräddö och vid Torshamn i Karlskrona skärgård har tyska malmlastade ångaren "Mercur" strandat. Gottlandsbåtarna ha vidare icke kunnat angöra Visby utan ha måst söka nödhamn. Till lands har stormen äfven förorsakat stor skada. Sålunda har på ett ställe en mil utanför Borås en ladugård, som var under uppförande, blåst omkull. Tre arbetare, som voro inne i ladugården, blefvo oskadda. En del af den i ladugården förvarade grödan fördes bort af stormen.

Spannmålsproducenterna och dyrtiden. På inbjudan af samtliga ordförande i hushållningssällskapets kretsafdelningar har i dagarna i Skara hållits ett af omkring 600 af länets jordbrukare besökt möte för diskuterande af vissa bestämmelser i regeringens lifsmedelspolitik. Enhälligt antogs en resolution, i hvilken framställes kraf på upphäfvande af maximipriset på spannmål eller i annat fall införande af maximipris på mjöl och gryn samt tillhandahållande genom statens mellankomst af kraftfodermedel till pris som ej öfverstiger det å brödsäd. Vidare framställdes kraf på att exportrestriktinerna på djurprodukter måtte utbytas mot reglerande exportafgifter. Slutligen påpekade mötet som sin mening, att jordbruket hittills i vida högre grad fått vidkännas ekonomiska offer än industrien.

Två eldsvådor i Östergötland. Härom morgonen utbröt eld i en halmdöss vid landtbrukaren C. J. Törnkvists gård i Råby, ödeshögs socken. I den rådande skarpa vinden fick elden, som troligen vållats af någon gnista, genast stor fart. Den fattade så godt som omedelbart tag i ladugården och den med densamma sammanbygda halmladan, hvilka nedbrunno. Man lyckades dock få ut alla kreaturen. — Härom aftonen utbröt eld i en ladugårdsbygnad, tillhörig landtbrukaren Emil Svensson, Bråthult, Askedal, Ringarum. Elden spred sig med stor hastighet, hvarför man ej lyckades bli herre öfver densamma, utan ladugården och en loge nedbrunno till grunden jämte inneliggande gröda, hvaremot man lyckades rädda djuren.

En beklaglig drunkningsolycka, som kräfde två unga människolif har i dagarna inträffat utanför Faludden i Öja på Gottland. Under den nu rådande härda stormen hade ynglingen Lars Wigsten från Burgsvik och skomakaren Elias Pettersson från Fide i en öppen segelbåt begifvit sig ut på hafvet för att taga in torskanglar. Då de hunnit omkring 100 meter från land, kom en vindstöt och kantrade båten, hvarvid de båda ombordvarande kommo i vattnet. Olyckan varsnades från land, och man skyndade genast ut för att rädda de nödställda, men dessa hade under tiden försvunnit i djupet. Båten lyckades man däremot bärga och föra i land. Trots ifrigt sökande har man icke ännu funnit liken af de så sorgligt omkomna ynglingarna.

Dynamitinbrott i Göteborg. Härom natten ägde ett dynamitinbrott rum i Majornas pantläneaktiebolags lokaler vid Allmänna vägen, som vitthar om en mer än vanligt stor fräckhet. En utanför patrullerande poliskonstapel hörde vid 3-tiden en stark knall och rusade in i bygnaden. Han fann då ytterdörren uppbruten, och äfven innerdörren visade tecken att ha öppnats med våld. Inne på kontoret stod kassaskåpet öppet, och en individ sysslade just med att undersöka dess innehåll. Skrämd af konstapelns ankomst försvann han emellertid genom ett fönster, och konstapeln upphann honom ej. På kontoret hade den nattlige gästen ställt till stor förödelse. Båda dörrarna till det massiva kassaskåpet voro sprängda med dynamit. Tack vare konstapelns ankomst hade dock intet af de ansenliga värden skåpet innehöll hunnit tillgripas. Rundt om i lokalen lågo tjufvens verktyg spridda. Där funnos bräckjärn, borrsvängar och en plåtsax om 80 cm:s längd. För dådet har gripits en f. d. sjöman Hilmer Johansson, förut straffad flera gånger. Han har erkändt. Han påstår sig ha fått dynamiten från en bekant i Stockholm.

Hotande eldsvåda i Falkenberg. En af de farligaste eldsvådor, som på länge hemsökt västkusten, härjade häromdagen Falkenberg. Midt under den rådande orkanlika stormen vid 4-tiden utbröt nämligen eld i ett magasin och spred sig därifrån öfver en gränd till ett boningshus. Detta brann som fröske och det såg ut som om denna del af staden skulle vara dömd till undergång. Icke för ty lyckades man, tack vare en obegränsad vattentillgång och villiga armar, att begränsa elden så att den ej fick någon större omfattning. Just som vinden svängde från västlig till sydlig hade man blifvit herre öfver den. Om så ej varit fallet skulle säkerligen stora värden gått förlorade. En väldig massa människor kommo i hast till brandplatsen, alarmerade af klämtningar från kyrkklockorna och signaler från brandhorn. Situationen såg så hotande ut, att befolkningen i alla de angränsande kvarteren utrymde sina bostäder och fraktade bohaget till det gamla torget längre i söder. Man lyckades emellertid omgifva brandplatsen med en så ogenomtränglig mur af vatten att elden vid 8-tiden så småningom dämpades. Utom magasinet och boningshuset förstördes blott en vedbodlänga samt ytterligare en gårdsbygnad.

Jobsposterna från hafvet. Ännu en tragedi synes ha utspelats under stormarna i Ålandshaf, hvarvid den urgamla svenska skonaren "Götha Lejon" gått under med hela sin besättning, kaptenen och fyra man. "Götha Lejon" afgick från Stockholm den 1 okt. med last af lera till Raumo. Den passerade Arholma dagen därpå och hade alltså att midt ute i Ålands haf söka rida ut den hårda storm som vid denna tid rasade. Alltsedan skonaren lämna Arholma har man saknat hvarje underrättelse om den, och farhågorna för dess öde ha gifvetvis ökats.

I dagarna har till Stockholms skärgård anländt en seglare "Jenny", som nästan samtidigt med "Götha Lejon" lämnade Stockholm. "Jenny" hade lyckligt framkommit till Raumo, och skepparen ombord, som var personlig bekant till kaptenen på "Götha Lejon", väntade här hvarje dag att fartyget skulle anlända. När "Jenny" för några dagar sedan lämnade därvarande hamn, hade seglaren ännu ej framkommit. Det är genom mottagandet af denna underrättelse som man anser sig ha fått visshet om att fartyget förolyckats. Sannolikt har riggen brutits ned under stormen och fartyget drifvit redlöst omkring, tagit in vatten och gått under. Enligt uppgift har vraket af ett segelfartyg för en vecka sedan lakttagits utanför Understens fyr, och man antar att detta möjligen härrör, från "Götha Lejon". "Götha Lejon", som var en af världens äldsta seglare, var bygd år 1747 i Arboga och mätte blott 32 ton. — På resa från Gäfle till Raumo har svenska barkskeppet "August" blifvit sänkt af en tysk U-båt. "August" afgick från Gäfle den 12 okt. med last af styckegods och koks. Barken råkade ut för den orkanlika stormen som vid denna tid rasade i Bottenhafvet och, var under nio dygn så godt som ett redlöst byte för den häftiga stormen. Fartyget lyckades emellertid hålla sjön och den 21 på morgonen hade den kommit öfver till finska sidan. Fartyget hade just siktat Lökö fyr utanför Raumo, då plötsligt en större tysk undervattensbåt dök upp i dess omedelbara närhet och afgaf prejskott. Befälhafvaren på "August", kapten Georg Lindström från Spillersboda, stannade fartyget och afvaktade sedan U-båtens åtgöranden. Dess befälhafvare gaf order, att "Augusts" besättning skulle gå i lifbåtarna, då fartyget omedelbart skulle sänkas. Kapten Lindström protesterade mot detta tillvägagångssätt utan att U-båtschefen fäste något afseende därvid. När besättningen, inalles 8 man, kommit ombord började U-båten beskjuta barken, som efter ungefär 25 skott råkade i brand. Efter ungefär en half timme började fartyget sjunka och var snart försvunnet. När "August" sjunkit, det var kl. 2.30 på e. m., satte U-båten kurs mot svenska kusten. Vid 1-tiden på natten uppnåddes Finngrundets fyrskepp, hvars personal anropades och beordrades komma ut för att hämta fartygsbesättningen. Besättningen fördes med fyrskeppets motorbåt in till öregrund.

NORGE.

Kristianssands stadsfullmäktige ha beslutit att tillsätta en hyresnämnd på tre personer för att reglera hyresprisen i staden.

Full vinter har nu inträdt i norra Norge. Vid Tromsö ha flera tum snö fallit. Bönderna ha måst ta in boskapen, och fodernöden gör sig alltmera kännbar.

Norska provianteringsdepartementet meddelar att varor nu finnas lagrade för öfver 30 miljoner kronor. Ytterligare varor ha inköpts för 15 miljoner kr., men dessa ha ännu icke anländt. Häri ingår för 10 miljoner socker.

DANMARK.

Exportförbud för hö har utfärdats i Danmark.

Danska staten är för närvarande i färd med att inköpa stora lager af råg på Falster och Jylland. Uppköpen komma att inom kort omfatta äfven Själland.

En dansk operatör Mjölstrup har försökt sig på problemet om framställande af talande lefvande bilder och lär därvid hafva nått bättre resultat än Edison, påstås det.

Danska budgeten är nu framlagd. Statsbokslutet visar 43 miljoner underskott, beroende på neutralitetsvakten. För nästa år beräknas 7.2 miljoner öfverskott, neutralitetsvaktens kostnad ej inräknad.

Danske konungen har slutligen gifvit efter för kronsprins Fredriks önskan att få gå till sjös. Kronprins Fredrik, som nu är sjutton år, skall först aflägga studentexamen, hvilket väntas ske nästa sommar, och därefter börja vid kadettskolan.

FINLAND.

Det ryska skräckväldet i Finland. Åter har ett upprörande budskap ingått från vårt östra granland, vittnande om att det ryska skräckväldet där firar allt vildare orgier. För någon tid sedan blef lektorn i matematik vid finska reallyceum i Hälsingfors fil. mag. Hugo Stenberg häktad såsom politiskt misstänkt. I fängelset underkastades han en så rå och tortyrmässig behandling af de ryska bödelsknektarna, att han inom kort blef fullständigt andligt och kroppsligt nedbruten. Slutligen gick det så långt, att han natten till den 14 okt. i förtviflan tog sig själf af daga i fängelset genom hängning. Lektor Stenberg var född år 1876 och kvarlämnar minnet af en omutligt rätträdig medborgare med ideell lifssyn och varmt fosterländska tänkesätt.

COPENHAGEN

Garanterad absolut ren och den bästa tuggtobak i världen.

Behaglig och varaktig, emedan den är tillverkad af den bästa, rika, saftiga bladtobak

TUGGTOBAK

NY VÅR

ROMAN AF ERNST LUNDQUIST

(Forts. fr. föreg. nr.)

På slottet hade man för resten annat att tänka på. Friherrinnan hade i vårbrytningen råkat ut för ett slags tvinsjuka, som inte ville släppa sitt tag och som yttrade sig i en apatisk liknöjdhet för allting. Den minsta rörelse kostade henne en viljeansträngning, att flytta sig från den ena stolen till den andra var henne en plåga, och för det mesta låg hon på en chäslong inne i lilla salongen med en bok i handen, hvari hon läste. Denna underliga hypokondriska sömnsjuka hade smugit sig öfver henne så långsamt och omedvetet att hennes omgifning märkte det förr än hon själf. Då doktorn efterskickades, kunde hon knappast redogöra för sitt tillstånd, så föga framträdande voro symptomen. Hon kände sig alls inte sjuk, bara håglös och led vid allt. Läkaren förklarade, att friherrinnan Bille var den sundaste människa han visste och att det inte fanns det ringaste fel på hennes nerver. Kunde det möjligen finnas någon psykisk orsak till den besynnerliga förändring hon undergått? Nej, Alice skakade blott på hufvudet, hon visste af ingenting, hon var ju samma lyckans skötebarn som hon alltid hade varit, ingenting hade inträffat i hennes lif, hennes man var den bäste och ridderligaste man i världen, hela hennes omgifning täflade om att skämma bort henne, och hon visste, att till och med godsets underhafvande hyste tillgifvenhet för henne, fastän hon sannerligen aldrig gjort något för det. Psykiska orsaker? Nej. Någon häftigare sinnesrörelse hade hon ej erfarit på Gud vet hur många år.

Doktorn ordinerade förströelse och att man för resten skulle vara tålig och se tiden an. Hans första ordination blef aldrig åtlydd, ty Alice hade ej den ringaste smak för societetslifvet här nere i Skåne, där de umgängesvänner hon fått genom sitt giftermål aldrig blifvit annat än mer eller mindre främmande personer för henne, och om hon nu skulle ha tvingats till att delta i fäster och själf ställa till sådana hade det blott tröttat henne ännu mera. Sedan förvaltarens bröllop hade ingen enda gäst satt sin fot öfver Billerups tröskel. Resor? Det var omöjligare än allt annat, blotta tanken på den själsansträngning det kostade att ta emot nya intryck dag efter dag kom henne att rysa.

"Förr var du ju ändå road af att resa", invände Sigvard. "Kom ihåg, det var i Rom vi gjorde bekantskap."

"Ja, förr. Men nu... nu är nog världen lika grå och platt för mig öfverallt. Jag skulle bli en olidlig börda för dig att släpa på, och du skulle bara längta hit hem för att få öfverantvarda mig åt chäslongen igen."

Sigvard tänkte på, att den respektlösa Gerd häromdagen kallat den där chäslongen för latbänken, men det tjänade ju till ingenting att tala om det, ett sådant litet nålstygn kunde nog inte väcka Alices dåsande lifsandar.

"Du sade en gång, att du så gärna skulle vilja se Japan, då fruktträden blomma", sade han.

"Har jag sagt det? Det har jag glömt." Hon satte sig upp och fick litet lif i sina tunga ögon. "Och du skulle vilja öfverge allting, Billerup, dina böcker, dina vanor, för att dra till världens ände med mig?"

"Naturligtvis, om det kan göra dig glad igen. Billerup sköter ju Ivan, mina konsthistoriska små funderingar kan världen gärna vänta på ännu en tid, och mina vanor kan jag när som hälst byta ut mot nya för din skull. Åh, du skall få se —!"

Hon räckte honom handen och smålog.

"Tack, Sigvard. Jag är glad, att jag ännu kan känna tacksamhet. Men låt oss inte tala om detta nu. Om jag någon gång får lust att resa till Japan, så skall jag komma och säga dig det. Ännu så länge kan jag inte ställa så stora anspråk på mig själf. Nu har jag fullt upp att göra med att hålla min dumma spleen åtminstone så pass mycket inom skrankorna, att den inte får förgifta all trefnad här på Billerup och göra hela min omgifning lika uttråkad och fattig på lefnadsglädje som jag är."

"Kära Alice —"

"Jo, jag vet det. Säg ingenting för att urskulda mig. Jag vet, att jag lägger sordin på lifvet för dig och för er alla här. Hvar morgon möts jag af förstulet forskande blickar, som fråga: hurudan är hon i dag, är hon lika apatisk som i går? Vågar man kanske vara trygg och naturlig och dra litet på smilbandet? Men alltid sviker jag ert hopp. Och dagen går under ett hänsynstagande och en undfallenhet, som ä' lika pinsamma för mig som för er. Ni går omkring mig liksom på tå, som om det funnes en sjuk i huset — och sjuk är jag ju inte. Gerd är förstås som ett sorlande källsprång, men inte ens hon kan friska upp någon längre, den torka, som går ut från mig, är alldeles för öfvermäktig. Det vore bättre, om ni inte brydde er så mycket om mig — — om hvar och en lefde sitt eget lif och lät mig ligga här och slöa."

"Du vet ju, att du är allt för oss — — för mig," sade Sigvard, som hela tiden sakta strukit hennes hand, "och att jag skulle kunna göra hvad som hälst för att få veta, hvad det är för en mask som gnager dig."

"Vet jag det själf?" utbrast Alice med den omotiverade retlighet, som hon visat den sista tiden. "Då skulle jag genast säga dig det, jag som ju är van att gå till dig med allt och tro att du kan afhjälpa allt."

"Först trodde jag, att det var din gamla längtan till konsertestraden, som hade vaknat och tärde dig."

"Nej, käre Sigvard, jag är glad åt, att ditt frieri strök ett streck öfver mina konstnärsplaner. Jag skulle aldrig ha dugt till artist, därtill behöfs mycket hvassare armbågar än jag har. Nej, min andliga tvinsot har inga yttre anledningar. Den har kanske legat på lur i min hjärna och förberedts under flera år. Den kommer öfver mig utan den ringaste orsak, som en själens trötthet, en leda vid allt. Det blir tomt i mitt hufvud och i mitt hjärta också, tycker jag. Allt förefaller mig så gammalt och vant och slentrianmässigt, hela lifvet tycks mig vara en gammal dum vana, som det vore bäst att lägga bort. Ja, vanan — så heter det gråa dammet, som har lagt sig öfver allting. Allt skönt och godt och starkt i lifvet är en vana, din kärlek är en vana, rikedomen, de intellektuella njutningarna, friheten att få vara sig själf, allt, allt är en vana! Allting tycks mig så urblekt, och själf är jag hundra år, och då jag vaknar om morgonen, kan jag inte begripa, hur jag skall orka stappla mig fram till kvällen igen, så lastgammal som jag är. Men allt det där är nog bara en kris, som snart går öfver — jag vill tro det, och jag vill också gärna att du skall tro det, ty af allt det bittra, som denna pröfning har fört med sig, är det ändå det bittraste att se dig betrakta mig med en hemlig oro i dina ögon — som nu till exempel." — —

Alice hade nog till en del rätt i, att hennes apati verkade nedstämmande på hennes omgifning, men så alldeles passivt fann man sig icke däri. Både Jeanette och Gerd gjorde hvad de kunde för att egga henne att vakna upp, den förra med sina skenbart oskyldiga små pikar och nålstyng, den senare med sina tusen olika påhitt och förslag, som dock alla afvisades. Det rådde en ifrig men fruktlös äflan att väcka hennes ambition, så att hon skulle göra en viljeansträngning och skaka af sig dvalan, innan den blef henne alltför öfvermäktig.

En het julieftermiddag var familjen samlad ute på stora altanen för att dricka té. Alice hade låtit rulla ut sin oumbärliga schäslong och låg där och flyttade sig oroligt, som om hennes ställning aldrig kunde bli bekväm nog.

"Hur är det", frågade Sigvard, "är du nervös?"

"Nej, men det känns, som om det vore åska i luften. Jag önskar, att den här dagen vore slut."

"Hvarför det? Har du något särskildt skäl?"

"Ånej", svarade Alice matt, "men då en dag är slut, får man lägga sig att sofva, och sofva är så härligt."

Då utbrast Gerd förtrytsamt:

"Kan det nu vara något härligt att sofva? Ja, om man är verkligt sjuk — eller olycklig. Men annars tycker jag man borde vara vaken hela lifvet igenom, natt och dag; man hinner ändå inte se och vara med om tiondedelen af allt, som är roligt och intrassant."

"Hvad är det, som är roligt och intrassant?" frågade Alice bittert.

"Allting!" utbrast den puckelryggiga ifrigt. "Bara att lefva — vara med — se hur lifvet rör sig omkring en, hur människorna arbeta och växterna sätta frö, hur djuren trifvas och utveckla sig och astrakanerna mogna i trädgården. Åh, det är riktigt spännande. Hvar dag är ju sammansatt af tusen små händelser, och bland dem är det alltid någon, som är stor och märkvärdig."

"Nå, i dag till exempel", sade Sigvard, "hvari består din stora händelse i dag?"

"I dag? Låt se. Jo, min svarta kattunge, som rymde för en månad sedan, har kommit tillbaka, ruggig och mager och ångerfull alldeles som den förlorade sonen. Vi ha haft en stor scen med jämmer och förebråelser, men jag måste ju förlåta honom, annars kilar han sin väg igen. Han har en sådan stolt och självständig karaktär."

"Du hör, Alice", sade Jeanette ironiskt. "Kom sedan och säg, att lifvet här på Billerup är tomt och intetsägande."

"Det har Alice aldrig sagt", inföll Sigvard litet häftigt.

"Jo, kära sigVard", sade Alice, "det kan nog hända, att jag har sagt det och många andra dumma, otacksamma ord. Då man är så oresonlig som jag är nu, säger man ofta saker, som man inte kan stå till svars för; allting får så öfverdrifna dimensioner, ett litet obehag blir en outhärdlig pröfning, en tråkig timme blir ett sekel af pinande tystnad och ödslighet. Sådana dagar kan jag ligga på min schäslong som prinsessan på ärten och bara känna på, hur det där lilla obehaget plågar mig tvärsigenom de tjugu ejderdunsbolstrar, som Sigvards och allas er ömhet har bäddat under mig med."

"Nåja", sade Jeanette och snörpte på munnen, "då man är prinsessa, är det ju ens skyldighet att vara ömskinnad."

Sigvard såg besvärad ut och skyndade sig att infalla:

"Du skulle vara mera i rörelse, Alice, följa med Ivan och mig, då vi gå ut på ägorna eller hälsa på i arbetarbostäderna."

"Jag kan inte tala med folket. De förstå inte mig och inte jag dem."

"Eller ta del i hushållets tillsyn", föreslog Jeanette.

"Det duger jag inte till."

Nu var det Gerds tur:

"Eller låta mig lära dig, hur man håller af djuren och lefver med i deras lif, studerar hästarnas och kalfvarnas olika lynnen. Och tänk, alla dina nittio kor! Innan du blir riktigt nära bekant och god vän med hvar och en af dem!"

"Jag är inte sjutton år som du. Och det är kanske just hemligheten. Jag börjar bli gammal, och då har hvar kvinna en period, då hon är odräglig för sin omgifning. Ni måste ha tålamod med mig."

"Du är bara trettiofyra år", sade Sigvard. "Den krisen är ännu tjugo år aflägsen. Nej, men Alice har rätt; det är verkligen ett grått och enfärgat lif vi föra här på Billerup. Vi göra för litet väsen af oss, vi familjemedlemmar, det är saken. Vi gå här tysta — ja, jag undantar naturligtvis Gerd, den slammertackan —, tysta och upptagna af våra egna tankar och intressen, vi göra för litet för hvarandra och i synnerhet för Alice, som borde vara medelpunkten för allt hvad vi tänka och utföra. Här är för litet lif på Billerup — vi äro för få."

Han hade sagt detta utan någon undermening, och han blef helt förfärad, då den tanken slog honom: tror hon, att jag tänker på den tomma vaggan på vinden? Han måste vända sig bort för att dölja sina ögon.

Alice hade icke förstått honom, men hon såg skiftningen i hans ansiktsuttryck, och hon sade häftigt:

"Så, nu ha vi kommit till den punkten, att jag har fått dig ledsen, Sigvard. Nej, nu ska vi sannerligen inte nagelfara oss själfva längre. Nu måste vi ta oss något till, om jag så skall göra en jätteansträngning och resa mig från schäslongen." Hon steg upp och gick bort till Sigvard, som stod vid räckverket och såg ut öfver det solglittrande sundet. "Kan vi inte hitta på något?"

"Att döda tiden med", ifyllde Jeanette torrt.

Han vände sig hastigt om och flammade upp:

"Om vi skulle rida ut ett tag?"

Alice såg tveksamt på honom.

"Du och jag?"

"Ja."

"Först allén, sedan stora landsvägen till bokskogen och tillbaka igen, sedig passgång, tidsåtgång en timme och sex minuter. Nej tack, det är för gammalt och välkändt."

"Nå, vill du inte sjunga litet för oss då?" bad Gerd.

"Nej, bed mig om hvad som hälst, men inte det!" utbrast Alice förfärad. "Hu, bara att gå in i musiksalen! Väggarna där äro ju kala som i ett grafkor. Jag kan inte sjunga längre, jag är säker på, att min röst är borta, jag har glömt allting. Och för resten — för att kunna sjunga måste man ha musik inom sig, och det har jag inte, alla mina strängar äro förstämda som i en gråulig dimma."

"Envisas inte, Gerd", sade Jeanette och började plocka samman kopparna på brickan, "du vet ju, att Alice aldrig tycker om att sjunga eller göra hvad det vara må, om det inte sker af eget initiativ."

Man skildes åt i tryckt stämning. Alla kände sig återigen ha misslyckats i sina bemödanden att hjälpa upp Alice ur hennes försoffning. Den fullständiga likgiltighet, hvarmed hon i våras åhört nyheterna om skandalen i förvaltarbygningen, hade varit det första symptomet, och det hade väckt stor förvåning; men nu hade hennes inre domning ytterligare tilltagit, nu tycktes hon till och med vara liknöjd för sitt eget hem, sig själf och sina närmaste.

FEMTE KAPITLET

En väntjänst.

Sigvard satt inne i sitt arbetsrum vid den öppna dörren ut till balkongen och målade på en akvarell, solbelysta högröda pelargoner på en hvit marmorbalustrad mot mattblå himmel. Under de ungdomsår han tillbragt på resor, hade han för en i Firenze bosatt engelsk målare tagit lektioner i akvarellmålning, men utan något större resultat. Han förstod, att han på det området aldrig skulle kunna bli något annat än dilettant.

Men i dag tyckte han sig ha lyckats ganska bra med att få stämning i taflan. Luften var glasklar som strax innan man känner höstens första fläkt. Pelargonerna glöda till liksom i ett sista förtvifladt försök att hålla sommarfägringen kvar, men det hjälper inte, de börja redan fälla kronbladen, och de droppa som blodstårar ner på stengolfvet. I luften vingla två stora, döda lönnlöf. — Han böjde öfverkroppen tillbaka och såg kritiskt på sitt arbete, tills ett belåtet leende började sprida sig öfver hans litet trötta drag.

Då knackade det på dörren.

Sigvard kände igen Ivans sätt att anmäla sin ankomst. Det var söndagsmorgon, och då brukade han aldrig visa sig på slottet. Men det var väl fråga om hveteleveransen till Jönsson & Comp. Baronen ropade sitt stig in i litet missnöjd ton. Han var så ovanligt bra i farten med att fånga solglimtar på penseludden just nu.

Men det var inte hveteleveransen. Ivan förklarade, att han hade något att be baron och friherrinnan om.

"Det var då något ovanligt", sade Sigvard, ännu med ögonen på akvarellen.

"Det är också ett ovanligt fall. Jag har fått telegram från Holger."

"Från Holger!" utbrast Sigvard och reste sig. "Är det något på tok nu igen?"

"Nej, tvärtom. Han kommer hit. Troligen redan i morgon."

Baronen såg helt angenämt öfverraskad ut. Han hade alltid hållit så mycket af Holger, och nu hade han ju inte sett honom på nio år, nej inte sedan han gjorde sig så mycket besvär att söka upp honom i Leipzig och slutligen hittade honom sofvande på en stol i Auerbachs Keller efter en genomrumlad natt.

"Hvar är han nu? Hvarifrån är telegrammet afskickadt?" frågade han ifrigt.

"Från Köpenhamn. Det innehåller bara, att han kommer hit i morgon eller öfvermorgon och stannar en vecka. Han säger inte med hvilket tåg han kommer, inte häller talar han om på hvilket hotell han bor, annars kunde jag telefonera och få vidare besked. Jag vet nog, att han har stadgat sig och förvandlats till en ganska klok och beräknande människa, alltsedan han blef en berömd virtuos och förtjänar grofva pengar, men tanklös tycks han vara som förr — då det gäller andra."

"Det skall bli förfärligt roligt att träffa honom. Visste du, att han var i Köpenhamn?"

"Jag har läst i tidningarna, att han har gifvit ett par konserter i Tivoli. I telegrammet, som han skickade från Milano på vår bröllopsdag, lofvade han för resten att komma och hälsa på oss i höst, han hade då redan gjort upp med sin impresario om den här turnén till Danmark, men jag har haft så mycket annat att tänka på sedan dess, och jag hade glömt bort alltsammans. Inte häller har han påmint mig, ty han skrifver ju aldrig nu, sedan han inte längre behöfver låna pengar."

"Men hvad var det du hade att be oss om?" frågade Sigvard, i det han gaf vännen anvisning att slå sig ned i ett soffhörn och räckte honom en låda af hans favoritcigarrer. Men Ivan ville inte röba i dag, han var tydligen ur sitt esse, och det var i bitter ton han besvarade baronens fråga:

"Jo, det är en ganska ovanlig och orimlig begäran jag kommer med. Jag har inte träffat min ende bror på fjorton år, inte se'n han reste ut till Leipzig, och då han ändtligen kommer och vill hälsa på mig i mitt hem, kan jag inte ta emot honom, utan måste be andra härbergera honom under de dagar han stannar här."

"Vill du, att vi ska be honom bo här hos oss?" frågade Sigvard litet förvånad.

"Ja, om det inte möter för stora svårigheter."

"Nej, vi ha ju godt om utrymme."

"Det ha vi ju också i förvaltarbygningen med sina tio rum. Men jag har mina särskilda skäl. Och om inte friherrinnan har något emot det —"

"Hon kommer inte att göra några invändningar. Holger blir en riktig ackvisition för oss. Vi kommo just öfverens om häromdagen, att vi ä' alldeles för få här i huset".

Det blef tyst en stund. Sigvard rökte tankspridt sin cigarrett och fixerade vännen, som satt där med mulen uppsyn och bortvänd blick. Han hade tydligen svårt för att komma fram med förklaringen öfver sin egendomliga anhållan. Slutligen sade baronen för att hjälpa honom på trafven:

"Har du det svårare än vanligt i ditt hem? Så svårt, att du inte vill ge din bror inblick i dina förhållanden?"

"Nej, tvärtom, Majki har varit vid mycket godt lynne de sista dagarna och vänligare mot mig än hon har varit på länge. Och nu är det minst fjorton dagar sedan hon kom med sitt vanliga käx om skilsmässa."

"Då förstår jag inte, hvarför du inte kan ta emot Holger."

"Nej, det förefaller onaturligt. Men Majki går och rufvar på någonting. Alltsedan telegrammet kom från min bror — ja, det är nu fyra, fem dagar sedan — har hon gått och sett ut, som om hon funderade på sattyg. Hon har letat fram alla hans porträtt och sitter och tittar på dem i smyg, och mig gör hon oupphörliga frågor om honom."

"Det är ju helt naturligt, att hon börjar intrassera sig för sin berömde svåger, som hon nu ändtligen skall få göra bekantskap med. Hon vill väl veta, hur hon skall vara mot honom, hon med sin smidighet att rätta sig efter de olika människor hon är tillsammans med."

"Om det bara vore det", sade Ivan med en axelryckning. "Men jag känner henne. Under alla de här månaderna sedan jag blef kvitt förhäxningen och har sett henne med oförvillade ögon, har jag inte gjort annat än studerat henne, och nu kan jag henne utantill, förstår alla hennes impulser, vet precis när hon är sann eller när hon hycklar. Det är dumt prat, att kvinnorna är olösliga gåtor, de ä' tvärtom helt lätta att genomskåda, så grunda som de äro och så oförmögna att vilja och efterstråfva något annat än det närmaste och påtagligaste. Majki ämnar nu slå ett stort slag för att tvinga mig till skilsmässa. Det är hennes enda mål nu för tiden, och det stirrar hon sig blind på, så att hon inte kan se något annat. Det är Holger, som skall bli verktyget, efter han händelsevis dyker upp just nu. Hon vet, hur fästad jag är vid honom sedan barndomen, och kan hon förvrida hufvudet på honom och göra honom olycklig eller få honom att bära sig illa åt mot mig, så hoppas hon, att jag skall få hat till henne och ge henne fri, så att hon kan få fara öfver till Amerika, där hon inbillar sig att hennes älskare går och väntar troget på henne."

(Forts.)

Röckål bibehåller sin färg vid kokning, om litet ättika tillsättes vattnet innan kålen iläggès. Järnkärl bör ej användas, ty däraf blir kålen mörk.

Sidennäsdukar tvättas bäst i potatisvatten utan tvål. Man skalar härtill några potatisar, rifver dem i ett fat med kallt vatten, låter det stå 1 timme och pressar det sedan genom en sil. Näsdukarna bli fullkomligt rena häri och återfå sin glans.

Farm och hem.

NYCKFULLT LYNNE.

Nyckfullt lynne kan framkallas genom bakvänd uppfostran, men låter sig oftast bekämpas när den nyckfulla kommer till mogen ålder. Men är det, som i flästa fall, en följd af egenkärlek, afund eller sårad fåfänga, så är det mycket svårare att bekämpa både för den nyckfulla själf och andra.

Ofta tror den nycckfulla, att allt hvad hon eller han efterstråfvar är att "få vara sig själf — få vara oafhängig — vara i godt lynne utan att bära en mask", och dylikt. De ana icke att de, genom att gifva efter för sina nycker, lägga sig själfva i hårdare länkar — länkar så hårda, att man nästan icke kan slita dem. Nycker göra människorna till slafvar, de rycka dem, som gifva efter för deras tryck, allt längre och längre bort från deras kära. Mer än något annat kan nyckfullt lynne slita det goda förhållandet i ett hem.

GODA RÄTTER.

"Femtimmars limpa". I en pint sur mjölk uppvärmes och däri röres 3 pds. groft rågmjöl, 3 pds. hvetemjöl, en upplöst jästkaka samt 1 kopp sirup. Då degen är väl arbetad, formas 3 långa limpor, hvilka läggas på smord plåt och få stå att jäsa i varmt rum i fem timmar. Därpå bakas de 1 timme eller 1¼ timme i ej allt för varm ugn.

Kroketter. Härtill kan allt slags öfverblifvit kött användas; man hackar det fint och tillreder en färs af det, skradt smör, franskbrödssmulor och några ägg. En smula rifven lök och peppar fördärfvar icke färsen. Därefter bakar man några mycket tunna äggkakor, färsen strykes därpå, och de vecklas upp som rullar. Dessa rullar skäres nu i små stycken, doppas i ägghvita och stött bröd och kokas vackert bruna i fett och smör.

Att rosta höns. Gör fågeln i ordning, tvätta och torka honom ordentligt med duk, värm halstret och lägg fågeln därpå med skinnsidan nedåt; tillsätt salt och peppar och en smörklimp på hvardera halfvan. Täck öfver med ett tennlock och rosta midt på ugnen eller baktill, om den är för het midt på. När fågeln blir brun, vänd den, och fortsätt därmed tills den är färdig. Denna metod förekommer att somliga delar blifva råa, medan andra åter bli förbrända, såsom ofta händer, då man rostar öfver kol. Garnera med persilja eller krasse och en eller två tunna citronskifvor.

Appelsnö. Detta är mycket godt till desert i stället för vispad grädde. Vispa en ägghvita hårdt och tillsätt ½ kopp pulfveriseradt socker, omvispa igen och haf redo 1½ kopp rifna, råa äpplen. Rör in dessa i ägg- och sockerblandningen och arbeta tills det är mycket styft. Sätt på kall plats, tills det skall serveras.

SALT NÖDVÄNDIGT FÖR NÖTKREATUREN.

Många landtmän anse ännu saltet såsom ett njutningsmedel för kreaturen, hvarigenom fodret endast göres mera smakligt — detta är ett komplett misstag. Saltet är icke endast ett njutningsmedel, foderkrydda, utan ett nödvändigt näringsmedel, i det att det kommer till användning som ersättning för det vid ämnesomsättningen förbrukade saltet, hos mjölkkor, dessutom som ersättning för, hvad som afföres med mjölken, och framför allt vid bildandet af saltsyra i magsafterna. Det sporrar matsmältningsorganen till förhöjd verksamhet och befordrar i synnerhet afsöndringen af matsmältningssafterna. Af allra högsta vikt är det därför, att salt regelbundet gifves, dock icke i för stora doser.

Man har ännu mycket att lära angående riktig användning af salt, och utredningar i denna sak påräkna lifligt intrasse. I en årsberättelse från universitetet i Wisconsin återfinnes ett meddelande angående försök, som företagits för att utreda saltets inflytande på nötkreatur. Särskildt i afseende på mjölkkorna hafva de utsträckt dessa saltutfodringsförsök (eller egentligen rättare saltindragningsförsök) till en tid af 15 månader. De hafva dock därigenom utom skadegörelser på försöksdjuren t. o. m. förorsakat döden för några mjölkkor.

Tre försöksserier anställdes efter hvarandra. Det första försöket bestod däri, att af sex kor, som i öfrigt höllos lika, tre kor ej alls erhöllo den vanliga i stallet hittills gifna saltmängden. Redan efter få dagar yttrade sig hos de djur, som ej erhöllo något salt, stort saltbegär, men de befunno sig i öfrigt väl, ja, gåfvo t. o. m. en tid mera mjölk än de kor, som erhöllo salt. Efter några veckor blef mjölken hos de kor, som ej fingo salt, klibbig och dålig. Försöket slutade, korna erhöllo sin fordna saltration, och snart hade de abnorma företeelserna försvunnit.

Det andra försöket utfördes på det sätt, att ena hälften af korna under en månad erhöllo salt, under den följande icke, under det att åt den andra hälften alls icke gafs något salt. Det tredje försöket slutligen utfördes med tio kor, hvilka samtliga icke erhöllo något salt, tills stadiet för en kris inträdde. Dessa försök lämnade följande resultat:

a) Efter omkring tre veckor utan salt ådagalade samtliga korna ett formligt raseri efter salt.

b) I intet fall syntes hälsotillståndet hos försöksdjuren och ej häller afkastningen i eller beskaffenheten hos mjölken lida däraf, så länge ej frånvaron af salt fortgick någon längre tid. Den tid, efter hvilken denna skadliga inverkan gjorde sig märkbar hos djuret, var mycket olika hos olika djur. Den växlade från mindre än en månad intill mer än ett år.

c) Skadligheten yttrade sig i hvarje fall genom plötsligt inträdande yttringar af nedsatt lifskraft och hotande fullständigt sammanfallande. Hade dessa symptomer inträdt, gafs städse salt, hvarefter kon hastigt började repa sig och inom kort tid var fullt återställd. Hos några af djuren uppträdde den synbara verkan af saltbristen just efter kalfningen: korna dogo, hvarvid emellertid icke med full säkerhet kan påstås, att döden vore en följd af saltbristen.

D. Mitchw. Ztg., som vi följt, har af det anförda dragit följande slutsatser: "Det faktum, att korna utan saltratin en tid bortåt befunno sig väl och trifdes, tyder på, att, när de icke mjölka, de icke behöfva mer salt, än de få i sitt vanliga foder och ur luften, som de inandas. Den viktigaste omständigheten är emellertid, att mjölkafsöndringen drager saltet ur organismen, och att om detta icke ersättes, följderna (total förlust af hull och kondition och sannolik död vid kalfningen) kunna blifva mycket svårare. Den erforderliga saltmängden växlar efter ortsläget, dock torde kunna antagas, att ett uns per dag och djur är tillräcklig kvantitet. Man har beräknat, att det under detta försök på universitetets i Wisconsin station gifna fodret innehållit ungefär tre fjärdedelar uns salt pr dag, hvilken mängd får anses tillräckligt för att hålla icke mjölkande kor friska: "under mjölkningsperioden måste emellertid korna erhålla ett salttillskott för ersättande af det genom mjölken förlorade saltet."

Detta är lämpligt ställe att ånyo ånyo erinra ägaren af mjölkkor om nödvändigheten af att komma ihåg att gifva nödig kvantitet salt.

Gifningen af salt bör ske möjligast ofta, minst tre gånger i veckan, för att portionen ej må blifva för stor åt gången små mängder, ofta gifna, bör vara regel. Saltet bör helst icke gifvas enbart (direkt i munnen, såsom saltlake eller saltdryck) utan blandadt med fodret, emedan det annars — liksom ock för stor mängd — kan angripa matsmältningskanalens slemhud, hvarigenom störningen förorsakas. Mest att rekommendera är, att höet alltid saltas. Särskild saltning vid fodringen blir därigenom obehöflig.

RÅD OCH RÖN.

En potatisskifva brukas för att borttaga fläckar på vaxdukar efter heta kokkärl.

Sätt två hängare i alla handdukar så smutsas och slites de ej på endast en ända.

Det är bättre ekonomi att mäta ut ingredienserna vid kokning eller bakning än att gissa sig till dem.

Fruktfläckar borttagas med mjölk; denna behandling bör ske strax. Har fläcken torkat eller är den svår att aflägsna, brukar man oxalsyra i svag upplösning.

Den oangenäma lukten vid kokning af kål, lök o. s. v. blir ej så besvärande, om de kokas i mycket vatten och detta ombytes en a två gånger.

TILL SALU.

Ett par unga hästar, två och tre år gamla, eller bytta mot oxar.

ALBERT ZACKE,
P. O. Chatfield, Man.

Business College öppnas

Nya studenter komma dagligen — många fler nästa månad. Miss Bossitt lärde Paragon stenografi, maskinskrifning och handelspraksis, allt på tre månader och innehar nu en utmärkt plats hos en advokatfirma. Detta underbara stenografisystem sparar från två till tre månaders collegeutgifter, hvilket betyder, i besparade afgifter och penningförtjänst från $100 till $150 i favör af Winnipeg Business College. Skrif, besök eller telefonera för fullständiga upplysningar om dag- eller kvällskurser, som nu äro i full gång.

WINNIPEG BUSINESS COLLEGE
GEORGE S. HOUSTON, Direktör.
Telefon Main 45.
222 Portage ave., Winnipeg, Man.

ÖNSKAS

Stor brist på kontorshjälp råder i Winnipeg, emedan en massa kontorsfolk tagit värfning. Graduenter från SUCCESS BUSINESS COLLEGE äga företräde. SUCCESS är det största, starkaste, mest pålitliga. Det tränar mera studenter än alla dess konkurrenter tillsammans — har tio afdelningskontor, enrollerar mer än 3,000 studenter om året. Anställer artiga, kompetenta, skickliga lärare. Enrollera när som hälst. Efterskrif upplysningar.

THE SUCCESS BUSINESS COLLEGE, LTD.
Winnipeg, Man.

För den Bästa Behandling

samt skicklig och samvetsgrann Läkarehjälp rådfråga Dr. Leigh

Dr. Leigh har gjort Nerv-, Blod- och Kroniska Sjukdomar till specialitet och har under sin 20-åriga praktik i Chicago behandlat och botat hvarje tänkbar form af dessa sjukdomar hos män och han har gjort sig berömd för sina kurer af de allra svåraste kroniska sjukdomsfall.

Behandlar pålitligt och framgångsfullt Nervös Svaghet, Hud- och Blod-Sjukdomar, Katarr, Dyspepsi, Reumatism och alla sjukdomar i Bröst, Lefver, Njurar, Blåsa, Mage, Urinsgångarne och andra organ. Snart sagdt alla sjukdomar hos män behandlas och botas säkert och varaktigt enligt den mest framskridna och framgångsfulla behandlingsmetod och de bästa och verksammaste mediciner. Ni kan lita på redbar och skicklig behandling samt de bästa mediciner och behandlingssätt. Mitt arvode är så rimligt, att alla kunna draga nytta af min hjälp. All korrespondens på svenska och ansedd som privat. Mediciner sändas öfverallt. Rådfrågning, personligen, genom bref eller frågelista, är alldeles kostnadsfritt.

Värdefull Läkarebok Fritt

"GODA RÅD" den berömda svenska boken, som Dr. Leigh skrifvit och som behandlar de flesta sjukdomar hos män, och deras följder samt äktenskapet, etc., borde läsas af män i alla åldrar. Boken, jämte frågelista, sändes alldeles gratis och portofritt i slutet omslag till alla, som insända namn och adress till

DR. L. K. LEIGH, 177 No. State St., B 14, Chicago, Ill.

Kontorstid: Hvardagar 10-4; Söndagar 10-1. Måndags-, Onsdags- och Lördagsaftnar till 8.

På grund af kriget finnes ingen europeisk salt fisk i marknaden. Vi ha erhållit en sändning finaste Labradorsill, 100 pund netto i hvarje tunna, för skeppning d. 15 oktober. Vi betala frakten till alla stationer i Manitoba, Saskatchewan eller Alberta för $9.00 tunnan.

Sänd ett brefkort för vår reguljära fisk- och pälskatalog, som blir färdig i slutet af oktober.

DAVIS PRODUCE CO.
Box 203 The Pas, Man.

EDER för Betjäning och Bästa Resultat.

E. J. BAWLF & CO. GRAIN MERCHANTS
665 Grain Exchange, Winnipeg, Man.

Se Washington

FÖRENTA STATERNAS HUFVUDSTAD

på eder

resa till Gamla landet

Biljetter öfver Pennsylvanialinjerna från Chicago till New York kunna erhållas via Washington, D. C., till samma pris som via direkt linje och tillåta 10 dagars uppehåll.

Bed eder lokale biljettagent skaffa eder biljett öfver Pennsylvanialinjerna via Washington, eller för vidare upplysningar adressera

W. E. BLACHLEY, District Passenger Agent,
200 Merchants Bank Building, WINNIPEG, MANITOBA.

ADVERTISING is the foundation of all successful enterprises. If your advertisement appeared in these pages it would be read by over 25,000 prospective buyers. Patronize our advertisers—advertise yourself—and we will all be successful.

Sjukhjälpsföreningen "NORDEN".
(Den sista och starkaste),
möter 3dje onsdagen i hvarje månad å Scott Memorial Hall.
Finanssekr.: Alex. Christenson, 1808 Lismore ave., Brookland. Sjukkomiténs ordf.: J. A. Gustafson, 208 Logan ave., Tel. Garry 117.

Vasa Orden
Logen Strindberg No. 259
Möten 1sta och 3dje fredagen i hvarje månad å Scott Memorial Hall kl. 8.15 aftonen.
Sekr., JOHN E. LIDHOLM, 432 Lipton St.
Fin.-sekr., EMIL SJÖBERG, 53 Hart Ave.
Sjuk-kom. ordf., ALF. EGNELL, Tel. Main 4072.
Vasa Orden har nära 40,000 medlemmar

WINNIPEG

Onsdagen d. 15 November, 1916.

Priset på hvete steg i torsdags i Winnipeg till $2.00 per bushel.

Domen öfver Thomas Kelly kommer att afkunnas om lördag af domar Prendergast.

Till generalsekreterare för Y. W. C. A. har i dagarna utnämnts miss Isobel McElheren.

Femtonårsdagen af sitt bröllop kunde mr och mrs K. Flemming i torsdags fira. S. C. T. gratulerar.

Löjtnant J. O. Fernström af 197de bataljonen afreste i fredags till Edmonton, Alta., där han skall rekrytera för sin bataljon.

Tidningspråssen. Arvie Queber, en kortare tid redaktör för denna tidning, har i dagarne tagit anställning som redaktör för den på engelska språket tryckta tidningen The Socialist i Two Harbors, Minn.

En stor deputation uppvaktade i fredags regeringen och kräfde en undersökning i de höga lefnadsomkostnaderna. Premiärminister Norris sade, att han ämnade instruera public utilities commission att anställa en dylik undersökning.

Följande skandinaviska namn märkas på förlustlistorna från fronten: Edward Johnson, Burlington, Ont., sårad; A. Johnson, Winnipeg, sårad; sergeant W. S. Nelson, St. John, N. B., sårad; E. Erickson, sårad; S. Sorenson, sårad; Herbert Näslund, Winnipeg, sårad; J. Anderson, Winnipeg; sårad; A. Anderson, Neptune, Sask., saknas; W. West, Danmark, stupad; F. Liddell, Medicine Hat, Alta., sårad; E. Christianson, Selkirk, Man., stupad.

TÄNKER NI RESA HEM TILL SVERIGE I ÅR?
ÅNGAREN
STOCKHOLM
lämnar New York för Göteborg
den 2dra December
Skrif till
P. M. DAHL S/S AGENCY,
325 Logan Ave., Winnipeg.

Svenska Sågblad

3¼ fot långa, 2 tum breda	$0.95
3½ fot långa, 2 tum breda	1.00
4 fot långa, 2 tum breda	1.25
4½ fot långa en-mans-sågar	5.50

Postporto för sågblad 25 cents.
Expressafg. för en-mans-sågar 50c.
THE SWEDISH CANADIAN SALES LIMITED
208 Logan Ave., Winnipeg, Man.

Record Cream Separator

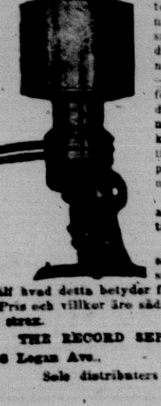

Om en cream separator skummar så, att ni får ½ lb. mera smör från denne än den föregående som ni hade, per vecka, — där är goda skäl för att köpa en sådan. MEN det är ännu större skäl för att köpa en, som ger 2 till 3 lbs. mera smör per vecka än en annan.
Våra kunder säga, att RECORD gör detta för dem.
Med nuvarande priser på grädde och smör förstår ni bäst själf hvad detta betyder för eder.
Pris och villkor äro sådana, att ni kan köpa en strax.
THE RECORD SEPARATOR CO.
208 Logan Ave., Winnipeg, Man.
Sole distributers in Canada.

DET FINNES INGEN PLATS LIK HEMMET, DÅ PAJER, KAKOR OCH BRÖD GÖRAS AF
PURITY FLOUR
"MORE BREAD AND BETTER BREAD"

Tjugotvå sjuksköterskor från militärdistriktet No. 10 afreste i lördags till England, där de skola tjänstgöra på canadensiska militärsjukhus. Bland dessa sjuksköterskor märktes miss Ester Hofstrand, som aflagt sin examen vid St. Boniface hospital.

Scandia Orchestra, den populära svenska orkestern, gifver en dans i Morrows hall lördagen den 18 november kl. 8.30 e. m. Inträdet är 35 cents per par och 10 cents för damer. Se vidare annonsen i dagens nummer. Vi ha nöjet återgifva en bild af orkestern på första sidan af detta nummer.

Sergeant W. Heggmark af 223dje skandinaviska bataljonen, Portage la Prairie, har inkommit till Winnipeg för att i dagarna börja genomgå officerskursen. Bataljonens chef lofvade redan i våras, att sergeant Heggmark skulle få genomgå denna kurs, men har icke förrän nu behagat uppfylla detta löfte. Det är emellertid bättre sent än aldrig.

Utkörarna för Crescent Creamery company gingo i lördags morse ut på strejk med anledning af att bolaget icke vill erkänna deras fackförening. Crescent Creamery är det största mejeribolaget i Winnipeg och behärskar nära nog hela mjölkmarknaden i staden. Stora olägenheter inträdde naturligen därför med denna strejk för stora massor af stadens befolkning, och många små barn fingo utstå lidanden. Bolaget har emellertid nu upprättat några mjölkstatiner på olika platser i staden, där mjölk kan få afhämtas. Äfven en del butiker sälja mjölk, men många ha vägrat att göra det, då deras kundkrets till stor del består af fackföreningsmedlemmar. Allmänheten är mycket upprretad öfver denna strejk och de lidanden den medför. De allmänna sympatierna torde vara på de strejkandes sida. De kapitalister, som behärska detta bolag och som genom att icke ingå på sina arbetares rättvisa och billiga kraf förorsakat stadens invånare stora lidanden och obehag, kunna säkerligen icke räkna på några vänligare känslor från befolkningens sida. När tidningen går i press meddelas, att strejken blifvit bilagd.

Omdömet står fast. Det tyckes finnas endast ett omdöme om Dr. Peters Kuriko, och det är: "Det är en storartad medicin". Tusenden hafva fällt det utslaget och tusenden göra samma upptäckt ännu i dag. Klara tankar, lyckligt humör samt återställd hälsa förtälja historien. Den är ingen apoteksmedicin. Endast specialagenter tillhandahålla den. Skrif till Dr. Peter Fahrney & Sons Co., 19—25 So. Hoyne Ave., Chicago, Ill.

Härmed fästes våra läsares uppmärksamhet på, att Dr. Peters Kuriko numera levereras i Canada fri från alla tullomkostnader. Detta betyder en stor inbesparing i kostnaden.

Besökande. Mr Hans Peterson från Narol, Man., aflade i onsdags besök å denna tidnings kontor, då han i och för affärer var inne i staden.

— Mr K. P. Larson, som för 3½ år sedan var bosatt här i staden, men under den senaste tiden bott uppe i Alaska, besökte i onsdags denna tidnings redaktion. Mr Larson reser antagligen om en tid till Sverige för att bosätta sig där.

— Mr John Dahlin från Sundown, Man., aflade härom dagen besök å denna tidnings kontor. Han hade varit ute i Alberta och Saskatchewan, där han varit sysselsatt med elevatorbygge.

— Mr E. Boström från Elmwood aflade i går besök å denna tidnings kontor. Mr Boström passade på att betala Skandinaviska Socialdemokratiska Föreningens skuld till tidningen för annonsering. Mr Boström uppgaf, att ännu finnes något kvar i denna förenings kassa. Han sade, att det skulle vara önskvärdt, om några af medlemmarna genom tidningen eller på annat sätt ville föreslå plats och tid för mötes hållande af denna förening.

En lyckad Gustaf Adolfsfäst hölls i torsdags i Svenska lutherska kyrkan under Ungdomsföreningens auspicier. Kyrkan, som var vackert dekorerad med flaggor och ett porträtt af hjältekonungen, måladt af mr G. Hammarstrand, var fylld så godt som till sista plats af en intrasserad publik. Sedan församlingen sjungit Gustaf II Adolfs psalm och pastor Tengwald förrättat bön, framförde mr G. Hammarstrand en hälsning från Ungdomsföreningen, hvari han bl. a. hälsade de närvarande välkomna. Eoloskvartetten sjöng därefter "Nu Herrens dag det är" på ett mycket förtjänstfullt sätt. Den fick tillfälle att utfylla ytterligare några nummer på programmet såsom vikarie för Svenska Sångarbröderna, hvilka blifvit förhindrade att närvara. Den musikaliska delen af programmet utfylldes för öfrigt med flöjt- och pianosolo af messrs C. Billson och A. Zakrison, violinsolo af mr P. Erickson samt solosång af miss Svea Swanson. Alla dessa musikprestationer voro utmärkta. Mr Chas Bruzell deklamerade "Till Gustaf II Adolfs minne". Det säger sig själft, att detta var ett bland de bästa numren på programmet. Fästtalet hölls af redaktör N. F. Brown, som behandlade "Gustaf II Adolfsminnet". Han berörde bland annat i detta tal Gustaf Adolfsminnets betydelse för det nuvarande världsläget samt de lärdomar, som särskildt svenskarna i Canada kunna draga af detta minne. Pastor Tengwald höll slutligen ett anförande med utgångspunkt från den bekanta inskriptionen på "Schwedenstein" vid Lützen. Det hela afslutades med bön af pastor Zettervall och afsjungandet af psalmen 124. Efter programmet bjöds på kaffe med tillbehör i kapellvåningen och vidtog ett angenämt samkväm. Ungdomsföreningen hade all heder af sin Gustaf Adolfsfäst.

KYRKOSAMFUND.

Svenska lutherska kyrkan, hörnet af Logan ave. och Fountain st., V. J. Tengwald, pastor, tel. Garry 324. — Predikan nästa söndag kl. 10.30 f. m. öfver ämnet: "Känslan af vår stora syndaskuld"; vid aftonsången kl. 7 e. m.: "Ett förtröstansfullt framåt". — Gustaf Adolfsfästen i torsdags förra veckan var i alla afseenden en lyckad kyrklig-nationell tillställning. Fästen hölls för fullt hus. Programmet omfattade femton nummer, en rikhaltig omväxling af violin-, flöjt-, orgel- och pianomusik, solo och kvartettsång, deklamation och tal. Aftonens fästtalare, redaktör N. F. Brown, behandlade det stora fästämnet, "Gustaf Adolfs-minnet", på ett allsidigt, gediget och tidsenligt sätt, som vittnade om grundlig förberedelse och klar inblick i de stora frågor, som stå i förbindelse med detta Sveriges, den protestantiska kristenhetens och mänsklighetens stora sak, för hvilken Gustaf Adolf och svenskarne kämpade. Programmet i dess helhet gafs odeladt ampla vitsord af de besökande. Icke minst imponerande voro de vackra dekorationerna med flaggor och hjältekonungens bild till häst, en för tillfället utförd konstritning af hr G. Hammarstrand. — I tisdags afton höll Freja, de unga kvinnornas förening, ett väl besökt och tilldragande möte hos mrs C. Sheldon, 51 The Roslyn. — I morgon, torsdag, afton kl. 8 hålles en af Kvinnoföreningen anordnad större försäljning af förfärdigade och skänkta artiklar i kyrkans kapellvåning. Allmänheten inbjudes såväl till denna höstförsäljning som till församlingens gudstjänster och öfriga möten.

Baptistkyrkan. Mötet i söndags kväll var välbesökt. Herrens kraft var förnimbar och en af våra söndagsskolgossar invigde sitt lif åt Gud. — Försäljningen i fredags lyckades rätt bra och inbrakte omkring $60.00. Torsdag böntemöte, fredag läraremöte hos mrs Anderson, 762 Simcoe st. Lördag sångöfning hos mrs Dalström, 443 Boyd ave. Ämnen nästa söndag, kl. 10.30: "I den store läkarens mottagningsrum"; kl. 7.00: "Är det förenadt med någon uppoffring att vara kristen nu för tiden?" Enligt särskild begäran kommer pastorn att vid ungdomsmötet upprepa talet om "Fantasiens betydelse vid bibelstudium". — Mrs. P. Flodden från Starbuck är i staden.

Skand. Frälsningsarmén, Logan ave. K. Larson, adjutant, bostad: 303 Ellen st. — Storartad konsert i morgon afton (torsdag) i vårt tempel å Logan ave. 100 minuter af verklig njutning. Musik från ett 40-tal större och mindre klockor. Ingen bör försumma detta enastående tillfälle. Det är de välkända "Lodgate klockspelarne" från London, England, under anförande af mr J. Jones, som utför programmet. Inträde endast 15 cents. Tag dina vänner med. — Lördag och söndag välkomstmöten för kapten och fru Norberg, kårens nya ledare. På söndag kväll installeras de af adjutant K. Larson. Alla skandinaver äro välkomna. — K. L.

FÖRENINGSVÄRLDEN.

Logen Strindberg af Vasa Orden sammanträder fredagen den 17 november kl. 8 e. m. å Scott Memorial Hall. Som många viktiga frågor komma att behandlas, uppmanas alla medlemmar att infinna sig.

Sång- och musikafton afhålles å logen Framtidens Hopps ordinarie möte torsdagen d. 16 nov. En mycket angenäm och treflig afton utlofvas, så vi hoppas att medlemmarne infinna sig så punktligt som tid och tillfälle det tillåter. — E. H—n.

TEATER.

Orpheum teater. Nästa veckas program på Orpheum blir synnerligen intressant. Den ryktbara mrs Langtry uppträder i den lilla pjäsen "Ashos" tillsamman med Pelham Lynton och Leopold Stark. Mrs Langtry har uppträdt i många klassiska stycken, hvari hon uppburit hufvudrollen. Fem belgiska flickor, som fjytt från sitt härjade land, komma att briljera på allehanda musikinstrument. Mr och mrs Jimmy Barry spela pjäsen "The Rube" af mr Barry. Rene Parker gifver flera både lustiga och vackra sångnummer. The Volunteers gifva en intressant sångnyhet, af George Botsford, i hvilken Billy Cripps, Al Rauh, Jerome Daly och Fred Lyon uppträda. Den skicklige karrikatyrtecknaren Edward Marshall tecknar en massa synnerligen roliga karrikatyrer. Finks mulåsna, som är mer än väldresserad, blir en värdig afslutning på nästa veckas program.

Winnipeg teater. Det stående sällskapet på Winnipeg teater gifver denna vecka "The Blidness of Virtue", ett nytt drama för teaterbesökare i Winnipeg. Pjäsens motiv är föräldrarnes förhållande till barnen i öfvergångsperioden. Miss Bessi McAllister är en ny stjärna, som uppträder på Winnipeg denna vecka.

Pantages teater. Programmet på Pantages är denna vecka utmärkt. Vackra sång och dansnummer aflösas af tokroliga varietenummer. Ingen bör försumma att se Pantages program denna vecka.

Om ni önskar GOD FÄRG BEGAGNA Stephens
Tillverkad i Winnipeg.

DANS
anordnas af
'SCANDIA ORCHESTRA'
å MORROWS HALL, Elmwood,
Nästa Lördag
kl. 8 e. m.
Inträde 35c. paret. Damer 10c.

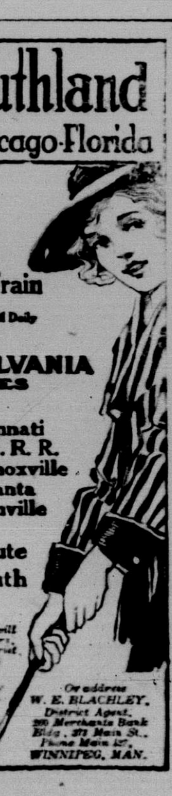

The Southland
Chicago-Florida
All-Year All-Steel Through Train
Lv. Chicago 11.55 PM Daily
PENNSYLVANIA LINES
Via Cincinnati and L. & N. R. R. Through Knoxville and Atlanta to Jacksonville
Scenic Route to the South
Local Ticket Agents will furnish particulars, also special fare Tourist Tickets to Florida and the South if requested via Chicago that route of THE SOUTHLAND
Or address W. E. BLACHLEY, District Agent, 209 Merchants Bank Bldg., 371 Main St., Phone Main 137, WINNIPEG, MAN.

FOUNTAIN HOTEL
268 Fountain St.
Enda svenska hotell i Winnipeg. Präktiga rum. God svensk mat. Reelt bemötande. Humana priser. Gör ett besök och öfvertyga eder själfva.
GUST. ANDERSON, Innehafvare.
OBS.!—Glöm ej adressen! (Midt emot Sv. luth. kyrkan.)

Svenska Lutherska Canada-konferensens
Bokhandel
i Winnipeg
tillhandahåller alla slags SVENSKA BÖCKER,
goda svenska tidningar och tidskrifter, papper och skrifmaterialier.
Vi utfärda äfven Express Money Orders, Ångbåtsbiljetter till de skandinaviska länderna och Marriage Licenses. Prislista på böcker sändes på begäran.
SWEDISH LUTHERAN BOOK DEPARTMENT,
Mabel Tengwald, Mgr.
282 Stanley St., Winnipeg, Man.

SVENSKA AMERIKA LINIEN
Svenska Amerika Linien
Nordens största ångare
'STOCKHOLM'
22,070 Displacement ton. 560 fot lång.
Fullt modern, magnifikt inredd
afgår från New York med
JULEXKURSIONER TILL SVERIGE
Lördagen d. 2 December
Oöfverträffliga bekvämligheter.
Snabb resa. Svensk besättning.
Svensk ypperlig mathållning.
Bestäm er för resan nu och inbetala handpenningar på er biljett TILL NÄRMASTE LOKAL AGENT eller insänd dem till
SWEDISH AMERICAN LINE,
396 Logan Ave., Winnipeg, Man.
De, som ämna eftersända anhöriga från Sverige böra nu köpa biljetterna med direkta
Svenska Amerika Linien
P. M. DAHL S/S AGENCY,
325 Logan Ave., Winnipeg, Man.

100 män önskas
att lära automobil, och gas-tractor yrkena i Canadas ledande gasmaskinskola. Dag- och kvällsklasser. Våra studenter läras noga att sköta och reparera automobiler och lastautomobiler, gas tractors, marin- och stationära maskiner. Vi bereda eder och hjälpa eder att skaffa plats som transportoperatörer, reparatörer, chaufförer, tractormaskinister. Besök oss eller efterskrif vår vackra fria katalog. — Hemphills Motor Schools, 643 Main St., Winnipeg. Afdelningar: 1715 Broad St., Regina, Sask., och 10262 First St., Edmonton, Alberta.
Män önskas att lära barberaryrket. Barberare behöfvas öfver allt. Aldrig förut har det varit en sådan efterfrågan. Endast 8 veckor att lära. Goda löner betalas under lärotiden. Platser garanterade efter fullbordad kurs för från $15 till $25 i veckan. Eller kunna vi starta eder i affär för er själf medelst lätta månatliga afbetalningar. Speciellt reducerad afgift för de 50 nästa, som komma till vår skola. Skrif eller besök oss och erhåll fri katalog. — Hemphills Barber Schools, Pacific Ave., Winnipeg. Afdelningar: 1715 Broad St., Regina, Sask., och 10262 First St., Edmonton, Alberta.

TILL ÖSTERN
Via
Dubbla Dagliga Routen
INTET OMBYTE. — Solid genomgående tåg.
Exkursionsbiljetter till Östern
Säljas dagligen under december.
Från Winnipeg till Toronto $40.00. Till Montreal $45.00.
Liknande biljetter till andra platser.
Fullständiga upplysningar från hvilkensomhelst agent af
CANADIAN PACIFIC RAILWAY
(Standard Road of the West)
City Ticket Office Cor. Main & Portage. Telefon Main 370—1.
Depot Ticket Office Main 5500 och 663 Main St. Tel. Main 3260.

LAZAROL, per flaska	$0.75	Porto	10c.
LAZARIN, " "	.75	"	10c.
God Liver Oil (Fisklevertran) ½ flaska	.50	"	20c.
Cod Liver Oil " hel flaska	1.00	"	28c.
Health Salt, per burk	.25	"	10c.
Cheese Rennet, per flaska	.25	"	10c.
Butter Color, per flaska	.25	"	10c.
Juniper Ade, per flaska	.25	"	10c.
Whale Amber, per flaska	.25	"	10c.

Swedish Importing & Grocery Co. Ltd.
406 Logan Avenue. Telefon Garry 3250. Winnipeg.

SCANDINAVIAN AMERICAN LINE

Stora, snabba ångare med dubbelpropell. Oöfverträffade bekvämligheter. Utmärkta julmåltider. Ljusa, vänliga hytter för 2 och 4 passagerare. Familjehytter för 4 och 6
Julexkursioner till SVERIGE
BESÖK HEMMA
"HELLIG OLAV" Från New York Tors. d. 23 NOVEMBER
"FREDERIK VIII" " " Tisd. d. 5 DECEMBER
"UNITED STATES" " " Lörd. d. 9 DECEMBER
Från Winnipeg 3 dagar tidigare. Reservera plats hos vår lokalagent
A. E. JOHNSON & CO., Inc. General Northwestern Passenger Agents
236 NICOLLET AVENUE, MINNEAPOLIS, MINN.
— eller —
P. M. DAHL STEAMSHIP AGENCY, 325 LOGAN AVENUE, WINNIPEG, MAN.

Den Norska Amerika-Linien's
STOR
JULEXKURSION
Till SVERIGE
Bergensfjord Dec. 9
Passagerarne resa från Winnipeg och Minneapolis 4 dagar tidigare med extratåg via Burlington samt Baltimore & Ohio Banorna, via Washington, D. C., hvar uppehåll göres för att bese hufvudstaden, Kapitolium, National Biblioteket, etc.
HYTTPLATSER bör reserveras snarast möjligt, för att få rum midships för 2, 4 eller 6 personer.
BILJETTER FRÅN SVERIGE utfärdas till alla städer i Amerika och Canada. De som önska resa med den populära NORSKA AMERIKA LINJEN böra genast skrifva till oss efter prislistor, fint illustrerade cirkulär, exkursionsprogram etc.
HOBE & CO., G. N. W. P. A., 123 So. 3rd St., Minneapolis, Minn.
P. M. DAHL S/S AGENCY, 325 Logan Ave., Winnipeg, Man.

EXKURSIONER ÖSTER SÖDER KUSTEN
På hösten vänder sig farmarens fantasi mot hvilans tankar.
CANADIAN NORTHERN
Nu då farmarnes stora brådska är öfver eller nära nog öfver, och frukterna af årets arbete börjar komma in, ser han otvifvelaktigt med icke litet nöje framåt mot en välförtjänt hvila. Farmarnes semestertid börjar — alla farmare taga semester — om några icke göra det, så borde de åtminstone göra det. Semestertiden betyder naturligtvis en ledig tid och ett ombyte; ett ombyte af klimat, om möjligt; ett ombyte af omgifning i alla fall. Ett ombyte från den vanliga rutinen, som understundom måste bli monoton. Äfven ett ombyte af ansikten är ofta välkommet.
Gör en resa — till någon plats — hvart som hälst — och nämn blott eder afsikt till närmaste Canadian Northern agent; vi vilja göra resten och vi vilja göra det rätt. Vi ha dem alla — betjäningen — ekipering — restaurationsvagnar — standard sofvagnar — nyaste och bästa turistvagnar och dagvagnar, upplysta med elektriskt ljus, med alla senaste förbättringar; allt detta jämte betjäningens artighet gör att canadensarna lofordа denna bana.
Skrif till R. CREELMAN, General Passenger Agent, Winnipeg.

Vancouver Victoria New Westminster
SPECIELLA EXKURSIONSPRISER
från Winnipeg $50.00.
—Se—
Canadian Pacific Bergen
i vinterskrud och den nya
CONNAUGHT TUNNELN
Fullständiga upplysningar från hvilkensomhelst agent af
Canadian Pacific Railway
(Standard Road of the West)
City Ticket Office Cor. Main & Portage. Telefon Main 370—1.
Depot Ticket Office Main 5500 och 663 Main St. Tel. Main 3260.