

**PAGES  
MANQUANTES**



# PRIX COURANT



ondé en 1887. LE PRIX COURANT, MONTREAL, VENDREDI, 20 DECEMBRE 1912. Vol. XLV—No 51



# LEA & PERRINS' SAUCE



By ROYAL WARRANT.



By ROYAL WARRANT

La Sauce Worcestershire d'Origine Authentique  
"La Favorite de l'Univers,"

Employée et préférée dans tous pays civilisés du globe.  
Imitée partout, mais jamais égalee. :-: :-:

J. M. Douglas & Co.

MONTREAL,  
Agents Canadiens.

*Lea & Perrins*



## Dans tout commerce

Il y a un grand nombre d'articles qui, à certaines saisons, ne se vendent pas et le marchand se creuse la tête pour trouver le moyen de s'en débarrasser coûte que coûte. C'est un fait qui ne se produit jamais avec les

### Essences culinaires de Jonas

Elles ne connaissent pas de morte-saison. Printemps, Eté, Automne et Hiver, la ménagère demande les Essences de Jonas. Avez-vous beaucoup d'articles dans votre magasin qui se vendent avec si peu de peine? C'est pourquoi votre intérêt est de ne jamais manquer d'avoir en stock les

### Essences culinaires de Jonas

Manufacturées par

**Henri Jonas & Cie.-Montréal.**

### Un article de saison

est un article à ne pas négliger. Si vous mettez bien en évidence dans votre magasin ou dans votre vitrine l'article du jour, votre clientèle pensera à l'acheter. Y-a-t-il un article qui soit plus de saison que le

### Vernis militaire de Jonas

par les temps de boues et de neige qui ternissent rapidement les chaussures, il n'a pas son pareil pour l'entretien des chaussures en cuir. Si vous voulez offrir à vos clients un Vernis qui donne un brillant solide à la chaussure sans l'endommager, offrez-lui en toute confiance le

### Vernis militaire de Jonas

**HENRI JONAS & CIE**

FABRICANTS

MAISON FONDÉE EN 1870

389 et 391 RUE ST-PAUL,

MONTREAL.

**L'ANALYSTE EN CHEF DU GOUVERNEMENT DES ETATS-UNIS**  
**— DIT —**

**SI LA VIANDE COUTE TROP CHER**

**MANGEZ DES FEVES**

**Les FEVES sont le MEILLEUR SUBSTITUT DU BOEUF**

**On ne devrait pas faire plus d'un repas de viande par jour ; ceci dépendant toutefois de l'état physique et de l'emploi de la personne.**

**DEMANDEZ LES**

**FEVES CUITES MARQUE "SIMCOE"**

**LA BOITE POUR LES FAMILLES.**

Profitant de la saison, dès le commencement des froids,  
La demande pour le



# Sirop de Blé d'Inde

## Marque "Crown"

atteint son plus fort volume. La plupart des épiciers sont au courant de ce fait et vendent cinq fois plus de Marque "CROWN" que de tous les autres Sirops de Blé d'Inde.

Les personnes qui emploient le sirop de la Marque "CROWN" savent que c'est un aliment qui produit la chaleur,—qu'il est substantiel et nourrissant—que c'est un mets délicieux pour l'Automne, l'Hiver et le Printemps.

Pour les enfants, durant l'année scolaire, le sirop Marque "CROWN" forme un aliment splendide—étant à la fois un fortifiant et un stimulant. Les mères le savent et insistent pour avoir le Sirop de Blé d'Inde de la Marque "CROWN".

La demande est créée—Vous n'avez qu'à y répondre.

**THE EDWARDSBURG STARCH CO.**  
LIMITED  
MONTREAL—CARDINAL—TORONTO—BRANTFORD—VANCOUVER

**PRIX COURANTS.**

Dans la liste qui suit, sont comprises uniquement les marques spéciales de marchandises dont les maisons, indiquées en caractère noirs, ont l'agence ou la représentation directe au Canada, ou que ces maisons manufacturent elles-mêmes. Les prix indiqués le sont d'après les derniers renseignements fournis par les agents, représentants ou manufacturiers eux-mêmes.

**WALTER BAKER & CO., LTD.**

La lb.  
Chocolat, Prime No 1, bte 12 lbs., pains de 1/2 lb. et 1/4 lb. 0.33  
Chocolat à la Vanille, bte de 6 lbs. 0.44  
German's Sweet, 1/2 s. et 1/4 bte de 6 lbs. 0.26  
Breakfast Cocoa, bte de 1/5, 1/4, 1/2, 1 s., 12 lbs. to box et 5 lbs. tins. 0.39  
Chocolat sucré, cinquième bte 6 lbs. pains de 1/5 lb. 0.20  
Chocolat sucré, Caracas bte de 6 lbs. 0.32  
Falcon Cocoa (Soda chaud ou froid), btes de 12 lbs., 1 lb. tins 0.34



Registered Trade-Mark

Caracas Tablets, cartons de 5c, 40 cartons par boîte 1.25  
Chocolat sucré, Auto, bte de 6 lbs. 0.32  
Ces prix sont F.O.B. Montréal.

**BRODIE & HARVIE**

Farines préparées de Brodie la doz.

Red XXX pqts de 6 lbs. 3.10  
Red XXX pqts de 3 lbs. 1.60  
Crescent pqts de 6 lbs. 2.90  
Crescent pqts de 3 lbs. 1.50  
Superb pqts de 6 lbs. 2.70  
Superb pqts de 3 lbs. 1.40  
Buckwheat pqts de 3 lbs. 1.60  
Buckwheat pqts de 6 lbs. 3.10  
Griddle-Cake pqts de 6 lbs. 3.10  
Griddle-Cake pqts de 3 lbs. 1.60  
Cartons contenant 1/2 doz. paquets de 6 lbs. ou 1 doz. paquets 3 lbs., sans charge extra. 1.49

**L. CHAPUT, FILS & CIE.**

Montréal  
Thé Noir Ceylan "Owl" La lb.  
No 5. 1 lb. 30 lbs. par cse 20c  
No 5. 1/2 lb. 30 lbs. par cse 21c  
No 10. 1 lb. 30 lbs. par cse 26c  
No 10. 1/2 lb. 30 lbs. par cse 27c  
No 15. 1 lb. 30 lbs. par cse 32c  
No 15. 1/2 lb. 30 lbs. par cse 33c  
No 30. 1 lb. 30 lbs. par cse 40c  
No 30. 1/2 lb. 30 lbs. par cse 41c  
Thé Vert Ceylan "Owl" La lb.  
No 5. 1 lb. 30 lbs. par cse 20c  
No 5. 1/2 lb. 30 lbs. par cse 21c  
No 10. 1 s. 30 lbs. par cse 26c  
No 10. 1/2 s. 30 lbs. par cse 27c

**CHURCH & DWIGHT**

Soda Cow Brand  
Caisse, 60 paquets de 1 lb., \$3.00.  
Caisse, 120 paquets de 1/2 lb., \$3.00.  
Caisse, 30 pqts. 1 lb. et 60 pqts. 1/2 lb., \$3.00.  
Caisse de paquets de 5c, contenant 96 paquets. \$3.00.

**CIE. CANADIENNE DES PRODUITS AGRICOLES**

Montréal  
Lait Laurentia cse 12 pintes 1.20  
Lait Laurentia cse 20 chop 1.20  
Lait Laurentia cse 24 dem. 1.00

**WILLIAM CLARK**

Montréal  
Conserves La doz.  
Viandes assorties. 2.25  
Compressed Corned Beef. 1s 2.25  
Compressed Corned Beef. 2s 3.75  
Lunch Ham. 1s 2.25  
Lunch Ham. 2s 3.00  
Ready Lunch Beef 1s \$2.25 2s 3.75

Geneva Sausage 1s 2.50 2s 4.25  
English Brown 1s 2.10 2s 3.50  
Boneless Pigs Feet. 1s 2.10 2s 3.50  
Sliced Smoked Beef 1s 1.50 2s 2.50  
Roast Beef. 1s 2.25 2s 3.75  
Ready Lunch Loaves, Veau  
Jambon, Boeuf, assortis 1s 1.60  
Dito 1s 2.75  
Boeuf Bouilli. 1s 2.25  
Boeuf Bouilli. 2s 3.75  
Boeuf Bouilli. 6s 13.00

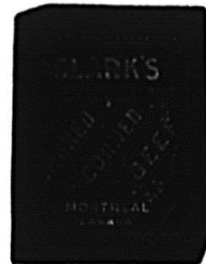

Pork and Beans, sauce tomates 1s 0.60  
Pork and Beans, sauce tomates 1s 0.60  
Pork and Beans, sauce tomates boites plates 3s 1.15  
Pork and Beans, boites hautes sauce tomates. 3s 1.35



Pork and Beans, Plain. 1s 0.60  
Pork and Beans, Plain 2s 0.95  
Pork and Beans, Plain, boites plates. 3s 1.15

**LES PAINS DE LEVURE**

**WHITE SWAN**

sont les pains de levure les plus satisfaisants qui soient vendus au Canada et ceux sur lesquels on peut le plus compter.

Vos clients ne se plaindront pas de mauvais résultats, si vous leur fournissez les pains de levure de cette marque.

Donnez une commande à votre fournisseur.

**White Swan Spices & Cereals Limited**

Seuls Distributeurs. - - TORONTO.

**LA SAUCE**  
Worcestershire de  
**PATERSON**

Le plus piquant des appétitifs, n'a pas besoin d'être recommandée à l'épicier qui ne tient que les meilleurs articles. Si vous ne l'avez pas encore en magasin, commandez-en et vous verrez que c'est un article supérieur pour la vente rapide, car elle est délicieuse et très profitable.

**ROWAT & CIE.**

Glasgow, - - Ecosse.

Distributeurs Canadiens.

Snowdon & Ebbit, 325 Edifice Corestine, Montréal, pour Québec, Ontario, Manitoba et le Nord-Ouest; F. K. Warren, Halifax, N. S.; J. R. Tilton, St. John, N.B.; C. E. Jarvis & Co., Vancouver B. C.



Pork and Beans, boîtes hautes, Plain.	3s	1.35
Pork and Beans, sauce Chili.	1s	0.60
Pork and Beans, sauce Chili.	2s	0.95
Pork and Beans, sauce Chili.	3s	1.15
Ox tongue.	1½s	8.00
Ox tongue.	2s	10.00
Ox tongue.	2½s	11.00
Jellied Veal	½s	1.50
Jellied Veal	1s	2.40
Jellied Veal	2s	3.75
Géees de Bouillon.	2s	3.50
Géees de Bouillon.	6s	10.00
<b>Potted Meats</b> La lb.		
Ham, Tongue, Beef and Veal.	½s	0.50
Tongue, Ham and Veal.	½s	1.20
1s \$1.25, 2s 1.95, 3s 3.00, 4s 4.00, 5s 5.00		
Pâtés de Foie	½s	0.90
Pâtés de Foie	½s	1.35
<b>Soupes</b> La doz.		
Chicken	pqts	1.10
Chicken	qts	3.00
Mulligatawnay, Oxtail, Kidney Tomato, Vegetable, Mock Turtle, Consommé, Pois	pqts	1.00
Dito	qts	2.00
<b>Mince Meat</b> La doz.		
(Tins fermés hermétiquement.)		
1s, \$1.25; 2s, 1.95; 3s, 3.00; 4s, 4.00; 5s, 5.		
Plum-Pudding		
Anglais 1s		1.90
Plum-Pudding		
Anglais 2s		2.40



**J. M. DOUGLAS & CO.**  
Montréal

**Blous à laver**  
La lb.  
"Bleuol", boîtes 10 lbs., 50 pqts de 4 carrés. 15c  
"Sapphire"  
btes de 14 lbs. pqts de ½ lb.  
"Union", boîtes de 14 lbs., pqts de ½ et 1 lb. 10c

**WM. H. DUNN**  
Montréal

**Edward's Soups**  
(Potages Granulés, Préparés en Irlande)  
Variétés: Bdun — Aux Tomates — Blanc.  
Paquets, 5c. Cartons 1 doz. par carton 0.45  
Paquets, 5c. Boîtes 3 doz. chaque (assorties), par doz. 0.45  
Paquets, 5c. par doz de bandes de 5 chaque 2.25  
(ou en boîtes de 40 bandes \$7.50 par boîte.)  
Canistres 15c. Boîtes 3 doz., grandeur, 4 oz., par doz. 1.45  
Canistres 25c. Boîtes 2 doz., deur, 8 oz., par doz. 2.35

**BORDEN MILK CO., LIMITED**  
Montréal

Liste de prix pour l'Est, Fort William inclus.

**Lait Condensé (sucré)** Prix au Détaillant

Carque Reindeer (4 doz. par cse) \$5.75  
Marque Mayflower (4 doz. par cse) 5.25  
Marque Clover (4 doz. par cse) 4.50  
Lait évaporé (non sucré)  
Marque Reindeer Jersey, Boîte de Famille (4 doz. par caisse) 3.90  
Marque Reindeer Jersey, Boîte moyenne (4 doz. par par caisse) 4.50  
Marque Reindeer Jersey, Boîte d'hôtel (2 doz. par caisse) 4.25  
Carque Reindeer Jersey, Gallon (½ douzaine par caisse) 4.75  
Café (avec Lait et Sucre)  
Marque Reindeer & 2 doz. par cse) 5.00  
Marque Regal (2 doz. par cse) 4.50  
Marque Reindeer, en jarres en verre (2 doz. par caisse) 6.20  
Cacao (avec Lait et Sucre)  
Marque Reindeer, (2 doz. par cse) 4.80  
Limite de fret: 50c par Cwt.  
Conditions: Net 30 jours. sans escompte

**Laits et Crèmes Condensés.**

St. Charles "Family" 3.90  
St. Charles "Hotel" 4.25  
Lait "Silver Cow" 5.40  
"Purity" 5.25  
"Good Luck" . . . . . 4.50

**Lait condensé** La cse

Marque Eagle, 4 doz., chaque \$6  
Marque Gold Seal, doz., chaque 5.25  
Marque Challenge, 4 doz., chaque 4.50

**Lait évaporé**  
Marque Peerless "Hotel", 2 doz., chaque. 4.25

# LE NOM DE FAIRBANK GARANTIT LE SAVON

## GOLD DUST

est si bien connu, grâce à sa publicité intensive et persistante, que tout épicier peut le vendre ; et il est si aimé à cause de sa puissance comme nettoyeur—si sûr de donner satisfaction, qu'il est avantageux de le vendre aussi souvent que possible.

Il vous sera profitable de pousser GOLD DUST parceque vous pouvez en vendre plus, et avec moins d'efforts, que de toutes les autres poudres à laver, et parcequ'il plaira à vos clients, ce qui vous les conservera.

**Laissez les jumeaux GOLD DUST faire votre travail.**

**The N. K. Fairbank Company Limited,**  
**MONTREAL.**



### POUR MESURER L'HUILE.

Notre système fait disparaître tous les inconvénients : la mauvaise odeur, la malpropreté pour les mains et les habits.

Adoptez sans tarder le

Autrefois

## SYSTEME BOWSER

Pour Mesurer l'Huile.

Réservoir à l'épreuve du feu. Mesure n'importe quelle quantité, conditions faciles, paiement à tant par mois, grandeurs assorties, prix variés. Demandez notre catalogue No. 8 F. Ecrivez en français.

S. F. Bowser & Cie.,  
Inc.  
66-67 Ave Fraser  
Toronto, Ont.

A. Présent avec le Système Bowser



# EASIFIRST



Le Sens des Affaires — Economise les Dollars

### POURQUOI ACHETER

le saindoux de porc, quand vous pouvez acheter EASIFIRST Shortening, un Pur Produit Végétal qui fera tout (et encore mieux) ce que peut faire le saindoux, à plus de QUATRE cents de moins la livre ?

Garanti pour satisfaire les goûts les plus difficiles.

Préparé en paquets populaires : blocs d'une livre, en boîtes de ferblanc, en seaux, en tinettes ou en tierces.

Une commande d'essai veut dire : PLUS DE PROFITS DANS VOTRE GOUSSET.

Gunn, Langlois & Cie, Limitée  
MONTREAL.

## Il est profitable de vendre des articles purs.

**Fruits séchés de Griffin & Skelley :** Raisins épinés, Prunes, Abricots, Pêches et Poires évaporés avec tout : leur saveur primitive. Une révélation pour l'épicier habitué à acheter d'autres marques.

**La Gélatine de Cox.** Servie avec des fruits mûrs et bien frais, la Gelée en Poudre Instant de Cox, fait un dessert délicieux. Elle est parfaitement pure — de fabrication Anglaise.

**Coco Fruitine.** Coco Fruitine améliore la cuisson et bonifie la pâtisserie. Son goût pur, riche et délicat, et son évidente supériorité sur le beurre, l'huile ou le saindoux le recommandent à la ménagère économe.

**Macaroni de Codou.** On n'emploie que la plus fine Farine de Blé Russe Taganrog dans la fabrication des produits de Codou. Véritable produit Français fabriqué par Félix Codou.

ARTHUR P. TIPPET & CO.

Agents.

MONTREAL.

TORONTO.

Saindoux Composé

# LAING'S

Reconnu comme le meilleur  
sur le marché.

Il n'en existe pas qui ait un  
goût plus fin.

Son Prix est raisonnable.

MATTHEWS-LAING LIMITED

Rue Mill,

MONTREAL.



Marque Peerless "Boite Haute", 4 doz., chaque.	4.50
Marque Peerless "Pour Famille", 4 doz., chaque.	3.90
Marque Peerless "Petite Boite", 4 doz., chaque.	2.00

**The EDWARDSBURG STARCH CO.,**

Ltd., Montréal.  
Sirops de Table.

**Marque "Crown".**

Quarts (700 livres)	lb.	0.03½
½ quarts (350 livres)	lb.	0.03½
¼ quarts (175 livres)	lb.	0.03½
Seaux de 38½ lbs.	le seau	1.75
Seaux de 25 lbs.	le seau	1.25
Canistres 2 lbs., 2 doz. à la caisse		2.40
Canistres 5 lbs., 1 doz. à la caisse		2.75
Canistres 10 lbs., ½ doz. à la caisse		2.65
Canistres 20 lbs., ¼ doz. à la caisse		2.60

**Marque "Lily White".**

Canistres 2 lbs., 2 d. à la caisse	2.75
Canistres 5 lbs., 1 d. à la caisse	3.10
Canistres 10 lbs., ½ d. à la caisse	3.00
Canistres 20 lbs., ¼ d. à la caisse	2.95

**Marque "Beaver" (Goût d'Erable)**

Canistres 2 lb., 2 d. à la caisse	3.50
Canistres 5 lb., 1 d. à la caisse	4.00
Canistres 10 lb., ½ d. à la caisse	3.95
Canistres 20 lb., ¼ d. à la caisse	3.90

**Empois de buanderie**

La lb.

No 1 Blanc ou Bleu, cartons 3 lb.	0.06½
No 1 Blanc ou Bleu, cartons 4 lb.	0.06½
No 1 Blanc, barils	0.06
Canada Laundry (cse de 40 lb.)	0.05½
Silver Gloss, btes à coulisse, 6 lb.	0.08
Silver Gloss, Canistres de 6 lbs.	0.08
Kegs Silver Gloss gros cristaux	0.07

Edwardsburg's Silver Gloss, paquets chromos de 1 lb.	0.07½
Benson's Satine, cartons de 1 lb.	0.07½
Canada White Gloss, pqts de 1 lb.	0.06
Benson's Enamel par caisse de 40 lbs.	3.00
Benson's Enamel par caisse de 20 lbs.	1.50

**Celluloid**

Boîtes contenant 45 cartons, par caisse.	3.60
--	------

**Empois de cuisine**

(Boîtes de 20 lbs., ½ c en plus par livre).	
W. T. Benson's & Co., Celebrated prepared Corn.	
Boîtes de 40 lbs.	0.07½
Canada Pure Corn Starch (Boîtes de 2 lbs., ½ c en plus.)	0.05½

**ELIE CHARBONNEAU**

Marché Bonsecours

Montréal

Bananes, régime	0.00	2.50
Citrons Messine (30jc)	0.00	4.00
Pommes fameuses No 1	0.00	4.50
Pommes fameuses No 2	0.00	3.75
Pommes Piwaki	0.00	3.50
Pommes Russett	0.00	3.50
Betteraves	0.00	0.75
Navets	0.00	0.75
Carottes	0.00	0.75
Patates	0.00	0.90
Pommes Walty	3.00	3.50
Pommes Alexandre	3.00	3.50

**E. W. GILLETT COMPANY LIMITED**

Toronto, Ont.

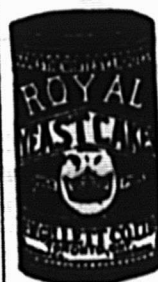

AVIS.—1. Les prix cotés dans cette liste sont pour marchandises aux points de distribution de gros dans Ontario et Québec, excepté là où des listes spéciales de prix plus élevés sont en vigueur. Ils sont sujets à varier sans avis.

Levain en Tablettes "Royal."  
Boîtes 36 paquets à 5c . . . la boîte \$1.15  
Lessive en Poudre de Gillett.

La case  
4 doz. à la caisse \$3.50  
3 caisses . . . . 3.40  
5 caisses ou plus 3.35

Poudre à Pâte "Magic"  
Ne contient pas d'alun.

	La doz.
6 doz. de 5c. . .	\$0.50
4 doz. de 4 oz. . .	0.75
4 doz. de 6 oz. . .	1.00
4 doz. de 8 oz. . .	1.30
4 doz. de 12 oz. . .	1.80
2 doz. de 12 oz. . .	1.85
4 doz. de 16 oz. . .	2.25
2 doz. de 16 oz. . .	2.30
1 doz. de 2½ lbs. . .	5.00
½ doz. de 5 lbs. . .	9.60
2 doz. de 6 oz. } à la Cse	
1 doz. de 12 oz. }	
1 doz. de 16 oz. }	\$6.00

Vendue en canistres seulement.  
Remise spéciale de 5% accordée sur les commandes de 5 caisses et plus de la Poudre à Pâte "Magic".

# Hurteau, Williams & Cie. Limitée

Maison de Confiance fondée en 1892

Le plus grand choix d'instruments de Musique au Canada.

## PIANOS, PIANOS - AUTOMATIQUES PHONOGRAPHERS, GRAPHOPHONES

Des plus célèbres fabriques du Canada, des États-Unis et d'Europe

Le seul endroit où vous puissiez vous procurer le merveilleux "Phonola" (Phonographe Pathé.) Jouant les disques à saphir et à aiguille.

Prix spéciaux pour argent comptant ou avec conditions de paiement pour convenir aux acheteurs.

Une visite est sollicitée avant de faire votre choix.

Bureau-Chef et Magasin Principal : No. 316 rue Ste-Catherine Est, Montréal.

Succursale : No. 589 rue Ste-Catherine Ouest, Montréal.

Succursale : No. 131 rue Sparks, Ottawa.

Le Cadeau d'une maison  
Anglaise aux Canadiens

**Gratis**

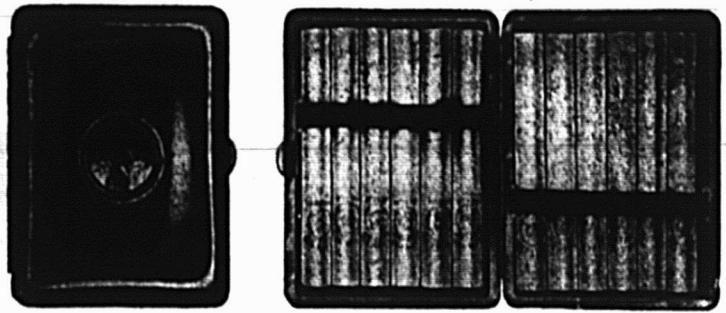

Pendant ces mois derniers, environ 100,000 beaux étuis à cigarettes ont été donnés aux fumeurs anglais des Cigarettes "Black Cat."

C'est une marque d'estime, un tribut à leur bon jugement en fait de tabac. Car les Cigarettes "Black Cat" sont éminemment les meilleures cigarettes de tabac de Virginie actuellement sur le marché.

Ces étuis à cigarettes comme cadeaux sont des chefs-d'œuvre de fabrication anglaise : tous portent le portrait de leurs majestés, le roi George et la reine Marie, blasonnés en couleurs sur la surface.

Ce sont de beaux souvenirs presque sans prix d'un événement inoubliable pour les sujets britanniques.

Vous pouvez en avoir un en échange de 50 coupons—échange demandé seulement comme preuve de ce que vous êtes un fumeur de Cigarettes "Black Cat." CECI N'EST PAS DE LA SOLLICITATION.

Et nous, la maison "Carreras", désirons que ce qui suit soit bien compris : Les Cigarettes "Black Cat", aussi bien que l'étui à cigarettes-souvenir, sont des produits du travail anglais, supporté par le capital anglais. Il n'y a là aucun élément étranger pour en compromettre la sincérité.

**CARRERAS & MARGIANUS OF CANADA LIMITED 853 Boulevard St-Laurent, Montréal, Qué.**

Fabricants des  
Cigarettes

**BLACK CAT**

Moyennement fortes

10 pour 10 cents

Douces

**LA MARQUE KING**



Les confitures de cette marque sont les meilleures.

Leur qualité vous créera une clientèle permanente.

Leur prix avantageux vous assurera un bon profit.

N'en offrez pas d'autres à vos clients.

Les confitures **Marque King** sont préparées en seaux de 5 et 7 livres (convercles à friction) ; en pots en verre et en seaux en bois.

**Labrecque & Pellerin**

**MONTREAL.**

Agents :

Province Maritimes . . . . . J. Hunter White  
Province de l'Ouest . . . . . J. J. Gilmas & Co., Winnipeg

**LA MARQUE KING**

**Le Soda à Pâte**  
**"COW BRAND"**

Pour donner satisfaction et profit, il n'y a pas de ligne de Soda à Pâte aussi avantageuse que celle de la marque COW BRAND. Elle est invariablement pure, pleine de force, fiable, et est toujours en demande de la part de la cuisinière soigneuse.

Commandez-la à votre fournisseur.



**CHURCH & DWIGHT**

Limited

Manufacturiers

**MONTREAL**

# SOUHAITS

NOUS PROFITONS DE CETTE OCCASION POUR REITERER A NOS NOMBREUX AMIS DE LA PROVINCE DE QUEBEC LES ANTIQUES SOUHAITS : ∴ ∴

UN  
HEUREUX  
NOEL

UNE  
HEUREUSE  
NOUVELLE  
ANNEE

PUISSENT VOS VENTES DE "NUGGET" NE DIMINUER JAMAIS,

THE "NUGGET" POLISH COMPANY, LIMITED

9, 11 et 13 DAVENPORT ROAD.

TORONTO,

ONTARIO

**Opera "Magic"**  
No. 1 caisse 60 ppts de 1 lb . . . 2.85  
5 caisses . . . . . 2.75  
No. 2 caisse 120 ppts de ½ lb . . . 2.85  
5 caisses . . . . . 2.75



No 3 caisse  
30 ppts. de 1 lb. . . } 2.85  
et 60 ppts. de ½ lb. }  
5 caisses . . . . . 2.75

No. 5 caisse  
100 ppts de 10 oz. 2.90  
5 caisses . . . . . 2.80

Crème de Tartre de "Gillett"



La doz  
½ lb. ppts. (4 doz. dans la caisse) . . . . \$1.00  
½ lb. ppts. (4 doz. dans la caisse) . . . . 2.00

La cse  
4 doz. ppts. ½ lb. . . . . { assor. } \$8.00  
2 doz. ppts. ½ lb. . . . . { tis. }

La doz  
½ lb. canistres rondes, avec couvercles fermant à vis (4 doz. dans la caisse) . . . . . 2.20

La doz  
1 lb. canistres rondes, avec couvercles fermant à vis (3 doz. dans la caisse) . . . . . 4.10

La lb  
5 lb. canistres carrées (½ doz dans la caisse) . . . . . 0.33  
10 lb. boîtes en bois . . . . . 0.30  
25 lb. seaux en bois . . . . . 0.30  
100 lb. barils . . . . . 0.28  
260 lb. barils . . . . . 0.29

N. K. FAIRBANK COMPANY LIMITED  
Montréal



Prix du Saindoux  
Composé, Marque BOAR'S HEAD. F. O. B. Montréal.

Tinettes 60 lb. 0.10  
Tierces . . . . . 0.10  
Seaux en bois, 20 lbs. . . . . 0.10  
Chaudières, 20 lbs. . . . . 0.10  
Caisses, 3 lbs., 20 à la caisse . . . . 0.11  
Chaudières, 5 lbs., 12 à la caisse . . . 0.10  
Caisses, 10 lbs., 6 à la caisse . . . . 0.10

GUNN, LANGLOIS & Cie, Limitée  
Montréal



Prix du Saindoux  
Composé, Marque EASIFIRST

Tierces . . . . . 0.09  
Tinettes 60 lb. 0.10

Seaux en bois, 20 lbs. . . . . 2.10  
Chaudières, 20 lbs. . . . . 2.00  
Caisses, 3 lbs. . . . . 0.11  
Caisses, 5 lbs. . . . . lb. 0.11  
Caisses, 10 lbs. . . . . lb. 0.11  
Pains moulés d'une livre . . . . . 0.11

IMPERIAL TOBACCO CO., OF CANADA, LIMITED

Cigarettes Le 1,000  
Athlete . . . . . 8.50  
Bouquet . . . . . 5.75  
Calabash . . . . . 11.00  
Columbia (tout tabac) . . . . . 11.00  
Coronet . . . . . 18.50  
Dardanelles (Turques) bouts unis 12.50  
Dardanelles (Turques) bouts liège

ou argent 12.50  
Derby . . . . . 6.55  
Empire Navy Cut . . . . . 8.00  
Fatima . . . . . 10.00  
Guinea Gold . . . . . 8.00  
Gloria . . . . . 5.75  
Gold Crest . . . . . 6.00  
Hassan (Turques) . . . . . 8.50  
Imperial A. A. . . . . 27.00  
Imperial A. A. 1 . . . . . 35.00  
Mecca (Egyptiennes) . . . . . 8.50  
Mogul (Egyptiennes) bouts unis 12.00  
Mogul (Egyptiennes) bouts en liège 12.00  
Murad (Turques) bouts unis 12.00  
New Light (tout tabac) . . . . . 8.50  
Niobe (Turques) . . . . . 8.00  
Old Chum . . . . . 8.00  
Old Gold . . . . . 6.30  
Old Judge . . . . . 8.50  
Pall Mall (format ordinaire) . . . . . 18.50  
Pall Mall (format royal) . . . . . 25.00  
Players' Navy Cut . . . . . 8.20  
Richmond Straight Cut . . . . . 11.00  
Sweet Caporal . . . . . 8.50  
Sweet Sixteen . . . . . 5.75  
Sub-Rosa (tout tabac) . . . . . 8.50  
Yildiz (Egyptiennes) bouts en liège ou en or 15.00  
Yildiz (Magnums Egyptiennes) bouts unis, en liège ou en or 20.00  
Cigarettes importées. Le 1,000  
Capstan (douces et medium) . . . . . 12.00  
Capstan, btes de 10 avec porte-cigarettes . . . . . 12.50  
Soussa (importées du Caire, Egypte), extra fine No 25 . . . . . 20.00  
Extra fine No 30 . . . . . 23.00  
Khedivial . . . . . 30.00  
Three Castles, btes de ferblanc, 50 s. et btes de carton 10 s. . . . . 15.00  
Three Castles, btes de fantaisie, 10 s. . . . . 16.00



## L'Année 1913

s'annonce sous de riants aspects.

A tous nos clients,

Nous souhaitons pleine jouissance

des temps prospères.



HUDON, HEBERT & CIE, Limitée.

Montréal.



<b>Tabac à Cigarettes</b>	<b>La lb.</b>	Horseshoe	0.90	2 oz. Rondes. Quintessences.	1.75	
B. C. No 1, 1/12 s.	1.00	Rose No 1 de Landry.	0.32	2 1/2 oz. Rondes. Quintessences.	2.00	
Puritan, 1/12 s.	1.00	Rose No 1 de Houde.	0.34	5 oz. Rondes. Quintessences.	3.50	
Athlete, 1/12 s.	1.05	(Empire Branch)			8 oz. Rondes. Quintessence.	6.00
Derby, btes ferblanc 1/2 lb.	0.95	<b>Tabac à chiquer.</b>	<b>La lb.</b>	4 oz. Carrées. Quintessence. Bou-	3.50	
Sweet Caporal, 1/13 s.	1.15	Club barres, 5 à la barre, 6 morc.		chons émeri.		
<b>Tabacs coupés.</b>	<b>La lb.</b>	à la lb., boîtes 5 lbs.	0.40	8 oz. Carrées. Quintessence. Bou-	7.00	
Old Chum,	10s 0.79	Moose 11s.	0.40	chons émeri.	1.00	
Lord Stanley, Tins 1/2 lb.	1.05	Snow Shoe barres, 6 1/2 morc. à la	0.43	2 oz. Anchor.	1.75	
Meerschaum,	10s 0.79	lb.		4 oz. Anchor.	1.75	
Athlete Mixture, Tins 1/2 et 1/2 lb.	1.35	Stag 5 1/3 morc. à la lb., 1/2 butts	0.38	8 oz. Anchor.	3.00	
Old Gold	12s 0.95	12 lbs., boîtes 6 ubs.	0.38	16 oz. Anchor.	6.00	
Seal of North Carolina.	12s 0.95	Black Watch 6s.	0.44	2 oz. Golden Star "Double Force"	0.74	
Duke's Mixture (Cut Plug).	0.82	Bobs 6s. et 12s.	0.40	4 oz. Golden Star "Double Force"	1.25	
Old Virginia, pqts 1/2 et 1 lb.	0.78 0.80	Currency 12s.	0.46	8 oz. Golden Star "Double Force"	2.25	
Duke's Mixture (Granulé),		Pay roll 7 1/2s.	0.56	16 oz. Golden Star "Double Force"	4.25	
1/10s Bags 5 lbs. carton.	0.85	Empire Navy Chewing barres 14		2 oz. Plates. Soluble.	0.75	
Bull Durham.		oz., boîtes 7 lbs.	0.51	4 oz. Plates. Soluble.	1.25	
1/10 bags, 5 lbs. carton.	1.25	<b>Tabacs à fumer en palettes.</b>	<b>La lb.</b>	8 oz. Plates. Soluble.	2.25	
1/16 bags, 5 lbs. carton.	1.25	Pedro barres, 16 oz., 5 morc. à la		16 oz. Plates. Soluble.	4.25	
Old Virginia, pqts. 1/16 lb.	0.72	lb. boîte 6 ubs.	0.55	1 oz. London.	0.50	
Snap pqts. 1/12 et 1/6 lb.	0.48	Empire 6s et 12s.	0.44	2 oz. London.	0.75	
Calabash Mixture, tins 1/2 et 1 lb.	1.15	Rosebud 6s.	0.45	Extraits à la livre de	\$1.00 à 3.00	
Calabash Mixture, tins 1/2 lb.	1.20	Ivy 7s.	0.50	Extraits au gallon de	\$6.00 à 24.00	
Calabash Mixture, tins 1/2 lb.	1.35	Shamrock 6s.	0.45	Mêmes prix pour extraits de tous fruits.		
Capstan Navy Cut (importé) tins		<b>Tabacs hachés.</b>	<b>La lb.</b>	<b>Moutarde Française.</b>	<b>La grosse</b>	
1/2 lb. Medium et Fort.	1.33	Great West (Sac) 8s.	0.59	2 doz. à la caisse.		
Capstan Mixture (importé) tins		Regal, cube cut en boîtes 9s.	0.70	<b>Pony.</b>	7.50	
1/2 lb. Medium.	1.33	Taxi, Crimp cut, boîtes 10s.	0.78	<b>Medium.</b>	10.00	
Pride of Virginia (importé) tins		<b>HENRI JONAS &amp; CIE,</b>			<b>Large.</b>	12.00
1/10 lb.	1.33	<b>Montréal</b>			<b>Small.</b>	7.50
Old English Curve Cut (importé)		<b>Extraits Culinaires.</b>	<b>La doz.</b>	<b>Tumblers.</b>	10.80	
tins 1/10 lb.	1.33	1 oz. Plates. Triple concentré	0.80	<b>Egg Cups.</b>	12.00	
Tuxedo (importé) tins 1/10 lb.	1.35	2 oz. Plates. Triple concentré.	1.50	No 67 Jars.	12.00	
Lucky Strike (importé) tins 1/10	1.33	2 oz. Carrées. Triple concentré.	1.75	2 doz. à la caisse.		
Rose Leaf (importé, à chiquer)		4 oz. Carrées. Triple concentré.	3.00	<b>Muggs.</b>	12.00	
pqts. 1 oz.	1.22	8 oz. Carrées. Triple concentré.	6.00	<b>Nugget Tumblers.</b>	12.00	
<b>Tabacs à chiquer (importés)</b>	<b>La lb.</b>	16 oz. Carrées. Triple concentré.	12.00	<b>Athenian Tumblers.</b>	12.00	
Piper Hiedsieck.	1.20			<b>Goblets.</b>	12.00	
<b>Tabacs en poudre.</b>	<b>La lb.</b>					
Copenhagen en boîtes 1/12 lb.	0.90					

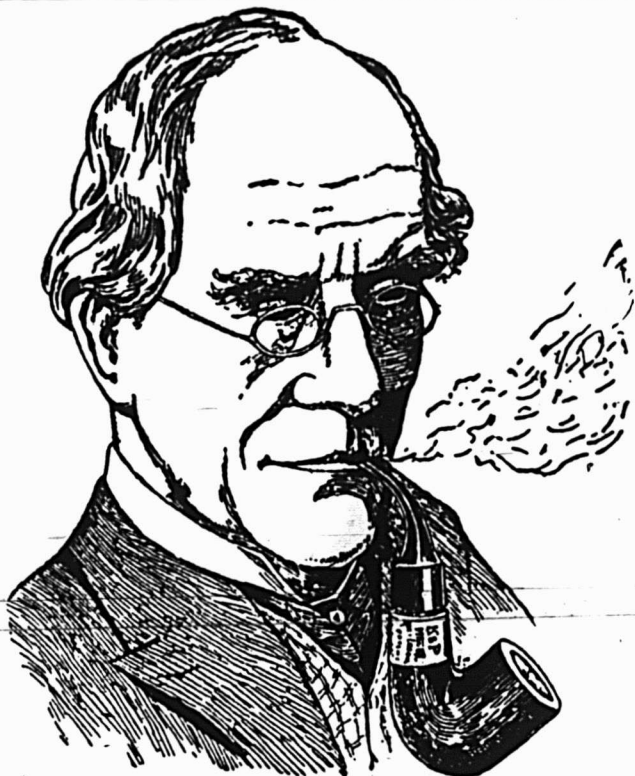

# Les Connaisseurs

FUMENT LA

## PIPE "PETERSON"

Tous les marchands de tabac soucieux de leur réputation devraient avoir cette marque en magasin.

Seule et unique maison au Canada réparant et fabriquant les pipes et articles de fumeurs en tous genres.

Propriétaires des  
**MARQUES BIEN CONNUES**



Seuls dépositaires des Tabacs et Cigarettes de la Régie Française.

### GENIN TRUDEAU & CIE., Limitée.

22 RUE NOTRE-DAME OUEST, - - MONTREAL.

## FÈVES AU LARD

Nous cotons un prix attrayant pour ces lignes et nous en garantissons la qualité comme étant égale aux meilleures marques. Pourquoi payer les plus hauts prix lorsque vous pouvez acheter une ligne tout aussi bonne tout en économisant 25%?

## NOS FEVES AU LARD Devraient vous Intéresser

Nos Fèves au Lard sont préparées en boîtes No. 1's (petites) 2's et 3's avec sauce Ordinaire ou Tomates.

**THE OSHAWA CANNING CO.**  
LIMITED.  
OSHAWA, - - - ONTARIO



Dites cela avec conviction

"Madame, voici le meilleur sel de table que nous vendons — Il est toujours propre, sec et fin — il ne se pétrifie pas glisse facilement de la salière et donne aux aliments la saveur exacte qu'ils doivent avoir.

## Sel de Table WINDSOR

est le seul qui se puisse employer pour la cuisine ou la pâtisserie — La pâte devient croustillante et floconneuse sans laisser aucune "trace d'arrière-goût amer".

Son emploi vous démontrera que c'est le meilleur sel.

**THE CANADIAN SALT COMPANY LIMITED**  
WINDSOR ONTARIO

# St. Lawrence Sugar

## L'étalon de Qualité au Canada

Empaqueté dans des cartons cachetés de 2 et 5 livres, et dans des sacs de 25 et 100 livres. Barils et demi-barils.

STOCK DE SAISON

## Les Gelées et Marmelades

Ecossaises de **JAS. ROBERTSON & Sons** arrivent à temps pour le  
COMMERCE DE NOEL

Il ne se fait pas de meilleures Confitures dans tous l'Univers.

Donnez votre commande pendant que nous avons l'assortiment complet.

**MATHEWSON'S SONS,** - Agents - **Montréal.**

EN ECRIVANT AUX ANNONCEURS. CITEZ "LE PRIX COURANT"



# LES BISCUITS

Qui Edifient un Commerce.

Tout épicier actif et intelligent devrait maintenant faire un effort spécial pour pousser la vente des biscuits

## Soda à la Crème Perfection de Mooney

Il a une occasion de le faire en cette grande saison des réceptions et des "Thés". Il n'y a rien de plus agréable au goût, de plus croustillant et de plus délectable en fait de biscuits. Tous les gourmets le savent.

### The Mooney Biscuit AND CANDY CO., LIMITED

Manufactures à Stratford, Ont., Winnipeg, Man.

Succursales à Hamilton, Ottawa, Sydney, C. B., Halifax, N. E., Fort William, Calgary, Vancouver, C. B., St-Jean, T. N.

Etabli en 1892 Résidence; Tel. Main 2441 684 rue Adam, Maison neuve Tel. Marché 53 Tel. LaSalle 98

**ELIE CHARBONNEAU**  
MARCHAND DE FRUITS  
Spécialité: Patates de Choix.  
70-71 Marché Bonsecours.  
MONTREAL

### LA FARINE PREPAREE (SELF-RAISING FLOUR) DE BRODIE & HARVIE

est aujourd'hui la farine préférée des ménagères. Elle donne une excellente pâtisserie, légère, agréable et recherchée par les amateurs. Pour réussir la pâtisserie avec la farine préparée de BRODIE & HARVIE, il suffit de suivre les directions imprimées sur chaque paquet.

14 et 16 Rue Bleury, MONTREAL

#### 1 doz. à la caisse

No 64 Jars.	15.00
No 65 Jars.	18.00
No 66 Jars.	21.00
No 68 Jars.	15.00
No 69 Jars.	21.00

Vernis à chaussures.	La doz.
1 doz. à la caisse	
Marques Froment.	0.75
Marque Jonas.	0.75
Vernis Militaire à l'épreuve de l'eau.	2.00

#### LABRECQUE & PELLERIN, MANUFACTURIERS, MONTREAL

Catsup King.	Douz.	\$1.00
Catsup King, bdl. 9 doz.		0.95
Confiture King, 2 lbs. cse 3 doz.		1.50
Confiture, cse 2 doz., 12 onces.		1.00
Confiture, pinte.		2.50
Caustique, 100 lbs.	chaque.	2.75
Caustique, 50 lbs.	chaque.	1.50
Lessive, cse 4 doz., douz. 40c, caisse.		1.40
Confiture, chaudière No 7, ch.		0.42½
Confiture, seau No 7	chaque.	0.45
Confiture, chaudière No 5, ch.		0.30
Confiture "King" chaudière No 7 ch.		0.45

#### MATTHEWS-LAING LIMITED Montréal, Canada.



Lard en Baril Marque "Anchor"	
Lard pesant, Canada Short Cut, Mess brl. 35/45.	29.00
Lard pesant, Canada Short Cut, Mess ½ brl.	14.75
Lard pesant, Canada Short Cut, brl. 45/55	28.00
Lard pesant, Canada Short Cut, ½ brl.	14.75
Lard pesant, Brown Brand, dé-sossé, tout gras, brl. 20/35	28.00
Lard clair, pesant, brl. 20/35.	
Pickled Rolls, brl.	28.00
Lard à fèves, (petits morceaux, mais gras), brl.	21.50
Heavy, clear fat backs 40/5	29.00
Saindoux Composé Raffiné, choix. Marque "Anchor".	

Tierces, 375 lbs.	lb.	0.09½
Boîtes 50 lbs. net (doubleure parchemin)		0.09½
Tinettes, 50 lbs. net (Tinette imitée)		0.09½
Seaux de bois, 20 lbs., net	\$2.00	0.10
Seaux de fer-blanc, 20 lbs.	\$1.90	0.09½
Caisnes 10 lbs. tins, 60 lbs. en caisses, bleu		0.10½
Caisnes 5 lbs. tins, 60 lbs. en caisses, bleu		0.10½
Caisnes, 3 lbs., tins, 60 lbs., en caisses		0.10½
Briques de saindoux composé, 60 lbs., en caisse, pqts 1 lb.		0.11
Saindoux Marque "Anchor" (garanti pur).		

Tierces, 375 lbs.		0.14½
Boîtes, 50 lbs., net & doubleure parchemin)		0.15
Tinettes, 50 lbs., net (tinette imitée)		0.15½
Seaux de bois, 20 lbs., net (doubleure parchemin)	\$3.05	0.15½
Seaux en fer-blanc, 20 lbs. brut	\$2.95	0.14½

# IMPORTANT

## Les Epiciers détaillants

qui désirent plaire à leurs clients devraient être certains de pouvoir leur fournir les véritables



# Cacao et Chocolat de Baker

Registered avec la marque de commerce sur les paquets.

Ce sont des marchandises principales, les meilleures du monde au point de vue de la pureté et du goût.

Manufacturées uniquement par **WALTER BAKER & CO., Limited.** DORCHESTER, Mass. ETABLIE EN 1870.

## LACAILLE, GENDREAU & CIE

Successeurs de CHS. LACAILLE & CIE.

### EPICIER EN GROS

Importateurs de Mélasses, Sirops, Fruits Secs, Thé, Vins, Liqueurs, Sucres, Etc., Etc.

Spécialité de Vins de Messe de Sicile et de Tarragone.

829 Rue St-Paul et 14 Rue St-Dizier  
MONTREAL

## CONFITURES PURES DE UPTON



CONFITURES PURES NOUVELLE SAISON DE UPTON MAINTENANT PRETES

Absolument pures et de saveur délicieuse, conservées dans des seaux de 5 lbs. et des jarres en verre de 16 oz., doublés or, scellés hermétiquement.

PURE MARMELADE D'ORANGE DE UPTON

Bien et favorablement connue de l'épicier et de ses clients dans tout le Canada, où elle est faite et vendue depuis plus de quinze ans.

# Le Comptoir Mobilier

## FRANCO-CANADIEN

Société à Charte par Actions  
117-119 Rue Craig Ouest, - - Montréal  
PHONE MAIN 6892

### Le Comptoir Mobilier Franco-Canadien

Est ouvert à toute personne désirent contracter un emprunt sur effets mobiliers ou marchandises livrées à nos entrepôts, sans s'exposer à payer des taux usuraux et ruineux. L'honorabilité des fondateurs et directeurs du Comptoir constitue la meilleure garantie des emprunteurs. La Cie. achètera à des prix raisonnables et déflant toute concurrence, tous objets ou marchandises non-périssables, en réservant au vendeur l'option de rachat dans un temps déterminé.

### Le Comptoir Mobilier Franco-Canadien

Fait des avances d'argent sur tous objets ou marchandises non périssables, ayant une valeur commerciale et déposés aux bureaux de la Société. La Société se charge de la Vente par Encaissement de toutes marchandises et possède des Entrepôts et Magasins Généraux pour la Vente à Commission de tous articles et effets mobiliers confiés à la Société pour cette fin

Caisnes, 10 lbs., tins, 60 lbs., en caisses Rouge	0.15½
Caisnes, 5 lbs., tins, 60 lbs., en caisses Rouge	0.15½
Caisnes, 3 lbs., tins, 60 lbs., en caisses Rouge.	0.15½
Saindoux en carré d'une livre, 60 lbs., en caisse.	0.16
Viandes fumées.	
Jambons: Première qualité.	
Extra gros, 28 à 40 lbs.	0.13½
Gros, 20 à 28 lbs.	0.15
Moyens, 15 à 19 lbs.	0.17
Petits, 10 à 13 lbs.	0.17
Jambons désossés, roulés, gros 16 à 25 lbs.	0.16
Jambons désossés, roulés, petits 9 à 12 lbs.	0.19
Bacon, Spécial Rose Brand	0.21
Bacon de Laing, à déjeuner, sans os, choisi.	0.19
Bacon de Brown, à déjeuner, marque anglaise, sans os, épais.	0.18
Bacon de Laing, Windsor, dos pelé.	0.21
Jambons de Laing, choisis, Pique-Nique", 10 à 14 lbs.	0.13½
Petit bacon roulé, épicé, désossé, 8 à 12 lbs.	0.15½
Bacon choisi, Wiltshire, cote 50 lbs.	0.17½
Cottage Rolls.	0.16½
Saucisses fumées.	
Bologna (Bondon de Boeuf)	0.07
Bologna (Enveloppe cirée)	0.07
Brunswick (Beef Middles).	0.08
Frankfurts.	0.09
Polish.	0.09
Garlic.	0.09
Empress (Poulet, jambon et langue).	1.10
Saucisses fraîches.	
Saucisses de porc (tripes de porc)	0.08½
Saucisses de porc (tripes de mouton)	0.09½
Petites Saucisses de porc (pur porc).	0.15
Saucisses Cambridge (paquets de 1 lb.	0.09
Saucisses de fermier.	0.12
Chair à saucisses (seaux de 20 lbs.)	0.07½
Boudin blanc.	0.07
Boudin noir.	0.08

### AGENCES

LAPORTE, MARTIN & CIE, LTEE,  
Montréal

### Légumes.

Petits Pois Importés "Soleil"	
Très fin, 100 boîtes	13.50
Fins, 100 boîtes	12.00
Mi-fins, 100 boîtes	11.00
Moyens, No 1, 100 boîtes	10.50
Moyens No 2, 100 boîtes	10.00
Moyens, No 3, 100 boîtes	9.25
Petits Pois "Frs. Petit & Cie."	
Mi-fins, 100 boîtes.	9.00
Moyens, 100 boîtes.	7.50
Haricots "Soleil"	
Verts, noirs, extra fins, 100 boîtes	13.00
Verts, noirs, fins, 100 boîtes	11.00
Verts, noirs, extra fins, 40 flacons	8.50
Verts, moyens, 100 boîtes	8.25
Coupés, 100 boîtes.	8.00
Macédoines No 1 extra, 100 boîtes	13.00
Macédoines No 2 extra, 100 boîtes	9.25
Macédoines No 1 extra, 40 flacons	9.00
Côtes de Céleri, 100 boîtes.	8.00
Côtes de Céleri, 50 boîtes.	7.00
Épinards en Purée, 100 boîtes.	9.50
Épinards en Purée, 50 btes, 1 kilo.	9.00
Épinards en Purée, 40 flacons.	7.50
Fonds d'Artichauts, 100 boîtes.	33.00

# "LES SACS ERMALINE

ET  
RIEN  
QUE

# LES SACS ERMALINE".

Que ceci soit votre devise d'ici quelques mois, et le commerce augmentera de toutes parts.



Le système de cuisson Ermaline s'est fait de nombreux amis; vous pouvez encore ajouter au nombre et en tirer un bénéfice en dollars et en centins.

*Désirez-vous une série échantillon ?*

## Edward Lloyd, Ltd.

508 Edifice Banque des Cantons de l'Est.

MONTREAL . . . CANADA

# Les FEVES ou LARD de CLARK

Sauces Ordinaire, Chili, Tomates.

Les deux attributs les plus importants des FEVES au LARD de CLARK sont la REPUTATION et la QUALITE, et nous prétendons sans hésitation qu'il est impossible de trouver deux facteurs de ventes plus puissants.

## Les Fèves au Lard de Clark

sont préparées avec la meilleure qualité de fèves, les plus purs ingrédients de sauces, et leur QUALITE est INSURPASSABLE.

Elles sont UNIVERSELLEMENT CONNUES et le nom est SANS RIVAL où que les articles soient mis en vente.

La Réputation de Clark vous Créera des Ventes.

La Qualité des Articles de Clark les Augmentera.

W. CLARK, Montréal.



Maintenant  
AVE. PAPINEAU  
No 290

# MONTREAL DAIRY COMPANY LIMITED

Commandes, Est 1618  
Bureau, " 1361  
Particulier, " 2761

TELEPHONES:

- Carottes Tournées primeur, 100 b. 10.00
- Soupes (Pois, Oseilles et Asperges) 9.50
- Vertes cerfeuil, 100 boîtes. 9.50
- Printanière Nouvelle, 100 boîtes. 9.50
- Purée de tomates concentrées 9.00
- Julienne, 100 boîtes 8.00
- Asperges.** C S
- Pointes têtes seulement, 100½ b. 31.00
- Pointes Longues, 11 c/m, 100 b. 28.00
- Branches géantes, 100½ boîtes. 28.00
- Branches géantes, 50 boîtes. 26.50
- Branches Grosses, 100½ boîtes. 26.00
- Branches Extra, 100½ boîtes. 25.50
- Branches grosses, 50 boîtes. 25.00
- Branches Extra, 50 boîtes. 24.00
- Branches Fines, 100½ boîtes. 23.50
- Branches Fines, 50 boîtes. 22.50
- Pointes têtes seulement, 40 flac. 16.00
- Branches géantes, 16 bocaux. 11.00
- Flageolets.**
- Extra Fins, 100½ boîtes. 13.00
- Moyens, 100/ boîtes. 11.00
- Moyens, No 2, 100½ boîtes. 8.00
- Asperges.** C/S
- Coupées sur extra, 100½ boîtes. 23.50
- Coupées sur extra, 50 boîtes. 22.50
- Coupées, 1er choix, 100½ boîtes. 21.50
- Coupées, 1er choix, 50 boîtes. 21.00
- Coupées, choix courant, 100½ b. 17.00
- Coupées, choix courant, 50 boîtes. 16.50
- Coupées, 2e choix, 100½ boîtes. 13.50
- Coupées, 2e choix, 50 boîtes. 13.00
- Coupées sur extra, 40 flacons. 12.50
- Sardines** C/S
- White Bear ½s. 17.00
- Le Pilote ½. 11.50
- White Bear ½s. 9.50
- Light House ½. 8.50
- Victoria ½s. 8.00
- Alibert ½. 7.50

- Savons de Castille. Lb.
- Le Soleil 72% d'huile d'Olive.
- morc. de 10 oz., 200 à la caisse. 12.00
- morc. de 7 oz., 200 à la caisse. 7.50
- morc. de 1 lb., 50 à la caisse. 4.50
- morc. de ½ lb., 50 à la caisse. 3.75
- morc. de 3 lbs., 12 à la caisse. 0.09
- morc. de 11 lbs., 25 à la caisse. 0.08
- La Lune 65% d'huile d'olive. Lb.
- morc. de ½ lb., 50 à la caisse. 3.35
- morc. de 3 lbs., 12 à la caisse. 0.08½

### LAIT CONDENSE ET EVAPORE.

- Borden Milk Co., Ltd., à l'Est de Fort William, Ont.
- Conserve: — Caisse
- Eagle Brand, 4 doz. ... \$6.00
- Reindeer Brand, 4 doz. ... 5.75
- Silver Cow Brand, 4 doz. ... 5.40
- Gold Seal Brand, 4 doz. ... 5.25
- Mayflower Brand, 4 doz. ... 5.25
- Purity Brand, 4 doz. ... 5.25
- Challenge Brand, 4 doz. ... 4.50
- Clover Brand, 4 doz. ... 4.50
- Evaporé (non sucré):—
- St. Charles Brand, 4 doz. ... 2.00
- Peerless Brand, petit, 4 doz. ... 2.00
- St. Charles Brand, famille, 4 doz. ... 3.90
- Peerless Brand, famille, 4 doz. ... 3.90
- Jersey Brand, famille, 4 doz. ... 3.90
- St. Charles Brand, haute, 4 doz. ... 4.50
- Peerless Brand, haute, 4 doz. ... 4.50
- Jersey Brand, haute, 4 doz. ... 4.50
- St. Charles Brand, hôtel, 2 doz. ... 4.25
- Peerless Brand, hôtel, 2 doz. ... 4.25
- Jersey Brand, hôtel, 2 doz. ... 4.25
- St. Charles Brand, gallons, ½ doz. 4.75
- "Reindeer" café et lait, 2 doz. ... 5.00
- "Regal" café et lait, 2 doz. ... 4.50
- "Reindeer" cacao et lait, 2 doz. ... 4.80

### JOHN P. MOTT & CO.



- Elite, per doz. 0.00
- La lb. 8.28
- Prepared Cocoa 8.28
- Breakfast Cocoa 0.36
- No 1 Chocolate 0.30
- Diamond Chocolate. 0.24
- Navy Chocolate. 0.29
- Cocoa Nibbs. 0.35
- Cocoa Shells. 0.05
- Confectionery Chocolate 0.18 à 0.30
- Plain Chocolate Liquors 0.18 à 0.35
- Vanilla Stick. la gr. 1.00

### SALADA TEA CO.



- THES DE CEYLAN "SALADA"
- Etiquette Brune, 1's et ½'s. \$0.25 \$0.30
- Etiquette Verte, 1's et ½'s. 0.27 0.35
- Etiquette Bleue, 1's, ½'s, ¼'s et 1's. 0.30 0.40
- Etiquette Rouge, 1's et ½'s. 0.36 0.50

### SAVON

The GENUINE, empaqueté 100 morceaux par caisse.



## LES POUDRES NERVINES DE MATHIEU

ront un remède simple mais effectif contre tous les maux de tête—un remède que chaque marchand peut recommander comme un curatif sûr et rapide.

Si Vous ne connaissez pas encore les Poudres Nervines de Mathieu, et si vous êtes sujet aux maux de tête, essayez-les vous-même à nos frais au moyen du coupon ci-joint.

**POUDRES NERVINES De MATHIEU**  
Pour tous les Maux de Tête et Névralgie

Une poudre mangée et quelques gouttes sont  
Si vous êtes mal à la tête.  
Si vous êtes nerveux.  
Si vous ne dormez pas bien.  
Si vous êtes souffrant.  
Si vous avez le grippe.  
Si vous souffrez de maux de tête.

Comme remède contre les rhumes et les troubles bronchiques, le Sirop de Goudron et d'Huile de Foie de morue de Mathieu s'est rendu fameux et cette préparation soeur-des Poudres Nervines—marche à grands pas dans la même voie.

**LA CIE J. L. MATHIEU,**  
Propriétaire.

Sherbrooke, . . . P. Q.

Veillez m'envoyer une boîte régulière de Poudres Nervines de Mathieu à l'adresse suivante :

Nom .....

De .....

(Nom de la maison de commerce).

Rue .....

Ville ou village .....

Province .....

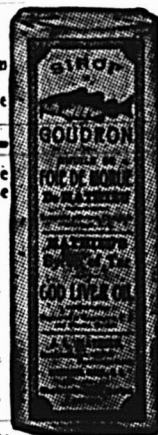

**QUAND UN ARTICLE PORTE  
CETTE MARQUE,**



**Vous pouvez avoir  
Confiance en sa Qualité**

---

**United Shoe Machinery Company of Canada**

Rues Lagachetière et Ste-Monique - Montréal, Qué.

Prix pour Ontario et Québec:  
Moins de 5 caisses. 5.00  
Cinq caisses ou plus. 4.95

**SNAP CO., LTD.,**



Montréal.

Snap Hand  
Cleaner.

Cse de 3 doz. 3.60  
Cse de 6 doz. 7.20  
30 jours.

**SOCIETE DES EAUX PURGATIVES  
RIGA**



Montréal — Tél. Main 6473

1 doz., (en boîte de carton) \$2.00  
25 bouteilles, " " 4.00  
1 caisse, (50 bouteilles) 7.50  
2 caisses, (8 bouteilles gratis) 15.00  
5 caisses, (30 bouteilles gratis) 37.50  
10 caisses, (72 bouteilles gratis) 75.00  
25 caisses, (200 bouteilles gratis) 187.50

Par lot de 1 doz. ou 25 bouteilles:  
C. O. D.

Par lot de 1 caisse ou plus: 1% 10  
jours, net 30 jours, F. O. B., Montréal.

Nous allouons:

15c par doz. de bouteilles retournées  
en bon ordre.

20c par caisse avec couvert.

Les conditions ci-haut seront strictement  
suivies.

**ARTHUR P. TIPPET & Co., Montréal**

**Lime Juice "Stowers"** La cse  
Lime Juice Cordial, 2 doz. pts. 4.00  
Lime Juice Cordial, 1 doz. pts. 3.50  
Double Refi, lime juice. 3.50  
Lemon syrup. 4.00

**WHITE SWAN SPICES &  
CEREALS, Limited**

Pains de Levure "White Swan",  
caisse de 3 doz., 5c le paquet. 1.15

**PRIX DES BALAIS DE LA CIE P.  
CLICHE LTEE, BEAUCE JCT., QUE.**

Marque Roseau, 5 cordes	Doz.	\$4.50
" Beauce, 5 cordes		4.50
" Cliche, 5 cordes		4.15
" Blériot, 4 cordes		3.75
" Chaudière, 4 cordes		3.50
" Econome, 3 cordes		3.25
" Bon marché, 2 cordes		2.50
" Spécial, 3 cordes		2.20
" Spécial, 3 broches		4.50

Dix cents par douzaine sera chargé  
pour chaque corde additionnelle. Fret  
payé par 6 douzaines. Escompte spécial  
par 25 douzaines ou plus. Demandez nos  
listes de prix et catalogues.

**OCCASIONS D'AFFAIRES**

Nos abonnés que pourraient intéresser  
les demandes de représentations, d'agen-

ces de marchandises, etc., publiées dans  
"Le Prix Courant", n'auront qu'à nous  
faire connaître le numéro de l'occasion  
d'affaires qui les intéresse pour que  
nous leur adressions tous les rensei-  
gnements complémentaires qui pour-  
raient leur être utiles.

12-46. Agent. — Une maison belge  
demande un agent pour la vente au Ca-  
nada des articles suivants: lacets pour  
chaussures, dentelles et broderie, mou-  
choirs, rubans de velours, flanelle, sa-  
tin, imprimés, draps, tissus pour meu-  
bles, clous pour meubles, corde, fil pour  
cordonnerie, cuirs à semelles et autres,  
fleurs artificielles, savon de Marseille,  
etc.

12-47. Fèves. — Un agent à com-  
mission à Terrebonne désire entrer en  
relations avec des exportateurs de fé-  
ves.

12-48. Nouveautés. — Une maison  
de Londres désire faire la connais-  
sance de marchands de gros du Canada  
qui se proposent d'envoyer prochaine-  
ment des acheteurs en Europe.

12-49. Pulpe de bois. — Un éditeur  
à Londres, libraire en gros et exporta-  
teur, prendrait la représentation d'une  
fabrique canadienne de pulpe de bois.

12-50. Patates. — Une maison de  
produits de Manchester, Angleterre, dé-  
sire connaître des exportateurs de pa-  
tates du Canada.

12-51. Amiante. — Une maison de  
Birmingham désire recevoir des échan-  
tillons et des prix.

12-52. Carbure de Calcium. — Une  
importante maison de Birmingham  
est disposée à acheter.

**Messieurs les Marchands.**

Votre actif commercial n'est pas seulement représenté par les mar-  
chandises en stock dans votre magasin, et l'argent en banque à votre  
crédit.

Votre actif réside surtout dans les comptes débiteurs de vos clients et  
reuefermés dans vos livres de comptabilité.

Avez-vous jamais songé à l'impossibilité qu'il y aurait pour vous à re-  
constituer ces débits en cas d'incendie et la peine qu'entraînerait dès  
lors pour vous un tel accident.

De même que vous assurez vos marchandises et vos immeubles par  
des polices d'assurance, vous pouvez assurer l'actif contenu dans vos  
livres en vous procurant un coffre fort spécial incombustible.

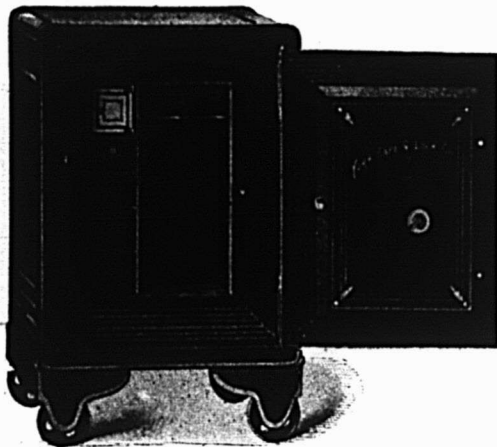

Ecrivez-nous pour tous renseignements à ce sujet  
J. A. YOUNG, J. E. BEDARD, & AII. E. F. EGGLETON

**THE CANADIAN YORK SAFE CO'Y**

HAMILTON, Ont.

SHERBROOKE, Qué.



**Nous annonçons pour vous.**

Les journaux Canadiens-français sont les porte parole  
des produits canadiens-français inventés, manufacturés et  
vendus par des canadiens-français dans toute la province.

**ANTI-DUST**

La poudre à balayer désinfectante est la propriété  
de Canadien-français et est employée par

**CHACUN,  
PARTOUT.**

Demandez nos prix spéciaux d'ouverture.

Département des nouvelles affaires.

**The Sapho M'fg Co., Limited.**  
MONTRÉAL

**TOUT HOMME QUI FUME LE  
CIGARE EST UN CLIENT PRO-  
BABLE POUR LA VENTE DES**

# **Petits Cigares COLUMBIA**

**Ces Cigares durent assez longtemps,  
mais juste assez pour satisfaire  
ceux qui fument, soit au théâtre  
pendant les entr'actes, ou en allant  
prendre le tramway et durant les  
moments de loisir dans la journée.**

**Vous faites de bons profits sur ces  
cigares. Vous les payez \$11.00 le  
mille pour les détailler à 15c la  
boite de 10. Mettez les COLUMBIA  
bien en vue, et vous serez surpris  
du résultat de vos ventes.**

**Chez tous les marchands de gros.**

# Les Tribunaux

## COUR SUPERIEURE

### ACTIONS

Défendeurs	Demandeurs	Mon-tants
<b>Canton Guigues</b>		
Lebrun, Gilbert Trust & Loan Co. of Canada Ltd.		483
<b>Caughnawaga</b>		
Meloche, Davida	Gallagher, Jos.	400
<b>Huntingdon</b>		
Smaill, John Boulter Wangh & Co. Ltd.		100
<b>Maisonneuve</b>		
Dequoy, Clément	Sorgius, Geo.	170
<b>Outremont</b>		
Lavallée, Maxime Le Cie Carrière Frère Ltd.		350
<b>St-Alphonse de Granby</b>		
Ruel, François Letang Hardware Co. Ltd.		118
<b>St-Cyrille de Normandin</b>		
Potvin, Jeffrey Trust & Loan Co. of Canada Ltd.		2166
<b>St-Cyrille de Wendover</b>		
Lavoie, Calixte Lefebvre, Ferdinand	Leblanc, Elie M.	5175
<b>Ste-Elizabeth du Portugal</b>		
Letourneau, succés. Chas. Henri Davis Lawrence Co.		22000
<b>St-Henri de Mascouche</b>		
Jeannotte, Eloi Jeannotte, Chas. Jeannotte, Agnès Jeannotte, Clothilde (épouse de Lachapelle, Ed., St-Paul l'Ermité)		
Benoît, B. (épouse de Forest, Oswald, St-Roch l'Achigan)		
Lamarche, Ernestine (St-Esprit)		
Lamarche, Eustache (St-Esprit)		
Lamarche, Rév. Ed. (St-Esprit)		
Lamarche, Théo. (St-Esprit)		
Jeannotte, Success. Hormisdas (St-Esprit)		
Castonguay, Hermine		730
<b>St-Jean d'Iberville</b>		
The St. John's Foundries Ltd. La Cie Equitable d'Assurance Mutuelle contre le feu		183
<b>St-Lambert</b>		
Ostiguy, Honoré Marcou-Tétreault, Mélanie		100
<b>St-Laurent</b>		
La Ville St-Laurent Saraguay Elect. & Water Co.		2426
<b>St-Laurent</b>		
Mageau, Hermias Henri, Caroline (veuve de Lapointe, Médard, m. l. c., Mont-réal)		
Beauchamp, Gilbert, 2e classe		
<b>St-Remi</b>		
Bédard, A. R.	Maher, E.	125
<b>Sault-au-Récollet</b>		
Derome, A.	Corbeil, A.	237

<b>Terrebonne</b>		
Hamel, Maria (épouse de Limoges, L.)	Jacobs & Co.	1600
<b>Terrebonne</b>		
Beausoleil, Success. Octave Rousseau, Octavie (veuve de Beausoleil, Octave)		1043
<b>Tétreaultville</b>		
Therrien, Ernest	Roy, E.	350
<b>Varenes</b>		
Brien dit Desrochers, Eugénie (épouse de Lussier, Chs. Richer, F. X., 1ère classe)		
<b>Verdun</b>		
Santelli, Dominica (épouse de D'Andrea, Vincenzo Cie Equitable d'Ass. Mutuelle)		157
<b>Westmount</b>		
D'Arcy, John W.	Hulme, C. S.	1250
<b>Westmount</b>		
Try, Stafford Butterick Publishing Co.		111
<b>Westmount</b>		
Hart, Arthur D.	Droulkamp, C.	200
<b>Yamachiche</b>		
Meunier, Ubald Brantford Carriage Co., Ltd.		155

## COUR SUPERIEURE

### JUGEMENTS RENDUS

Défendeurs	Demandeurs	Mon-tants
<b>Bord-à-Plouffe</b>		
Plouffe, Wm. Meunier, Israël (Cartierville, 1e classe)		
<b>Jonquières</b>		
Dumais, Israël	Normandin, L.	191
<b>Longueuil</b>		
Ville de Longueuil	Loiseau, J.	200
<b>St-Philippe</b>		
Morin, S. Jr	Charbonneau, A., 4e classe	
<b>Ste-Madeleine</b>		
Millette, Henri	Richer, F. X.	2050
<b>Westmount</b>		
Ville de Westmount	Mackintosh, O., 1ère classe	
<b>Westmount</b>		
Ross, A. G. Fowler & Co. Watson, N. N.		229
<b>Westmount</b>		
Ville de Westmount	McIntosh Preble et al., 1ère classe	

## COUR DE CIRCUIT

### JUGEMENTS RENDUS

Défendeurs	Demandeurs	Mon-tants
<b>Capelton, Qué.</b>		
Bluc, Jas. R.	Camirand, J. D. et al.	33
<b>Cartierville</b>		
Laframboise, Placide	Desjardins, J.	40
<b>East Bolton</b>		
Bowker, A. M. The Pyke Pulman Motor Co.		6
<b>Granby</b>		
Pagé, Siméon	Monnier, E.	26

<b>Iberville</b>		
Tesidder, Walter Cousineau & Globensky		28
<b>Lachine</b>		
Dufresne, Alex.	Shaefer, I. et al.	33
<b>La Tuque</b>		
Moses, S.	Rubin, S. et al.	57
<b>Longueuil</b>		
Vallée, Conrad	Aubry, A. & Fils	48
<b>Longueuil</b>		
Oshen, A. J.	Lanning, W. H.	54
<b>Maisonneuve</b>		
Baulne, A. E. Home Famil Wet Wash	Helton, W.	20
<b>Maisonneuve</b>		
Savard, Adélaré	Wexlex Bros.	18
<b>Maisonneuve</b>		
Rivet, Jos. A.	Pelletier, J., renvoyé	
<b>Maisonneuve</b>		
St-Cyr, Honoré	Gate, L. P.	22
<b>Mansonville</b>		
Moffatt, Hiram	Perkins, E. C.	68
<b>Millington</b>		
Davis, H. L.	Massey Harris Co.	7
<b>Nominigüe</b>		
Thauvette, H. W.	Fournier, J. E.	20
<b>Ste-Agathe</b>		
Boisjoli, J. O. Bremner, Alex. Ltd.		50
<b>Ste-Anne de Bellevue</b>		
Brunet, Wilfrid	Brasseur, A.	6
<b>Ste-Anne de Bellevue</b>		
Normandeau, J. D.	Daoust, G., renvoyé	
<b>St-Charles Borromée</b>		
Poitrás Frères Ltée Bremner Alex. Ltd.		75
<b>St-Lambert</b>		
Brown, O. F.	Lévesque, Jos.	22
<b>Terrebonne</b>		
Major, Elie	Corbeil, C.	56
<b>Vaudreuil</b>		
Ranger, Edmond	Deslauriers, F., renvoyé	
<b>Verdun</b>		
Lapointe, Donat Feldman, J. R. (de) et vir.		27
<b>Verdun</b>		
Merton, W. J. St. Lawrence Cooperative Society Ltd.		9
<b>Viauville</b>		
Jacques, Alfred	Demers, D. et al.	85
<b>Westmount</b>		
Falle, Wm. J.	Courville, J., renvoyé	
<b>Westmount</b>		
Taber, Bert.	Boucher, S., renvoyé	
<b>Westmount</b>		
Martin, Thos.	Graham, E. J.	25

# Pantoufles Chaudes, en Feutre, Marque "BERLIN"

La Première et la Mieux Connue des marques  
de chaussures en feutre au Canada.



Grands  
Stocks  
Disponibles  
Pour  
Livraison  
Immédiate

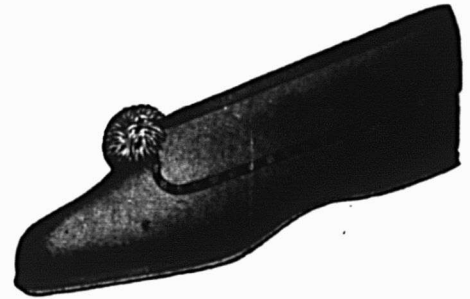

Envoyez-nous  
Vos Commandes  
d'Assortiment.



## CANADIAN CONSOLIDATED RUBBER COMPANY, LIMITED.

Seuls Agents Vendeurs.

MONTREAL,

OTTAWA,

QUEBEC.

EN ECRIVANT AUX ANNONCEURS, CITEZ "LE PRIX COURANT"

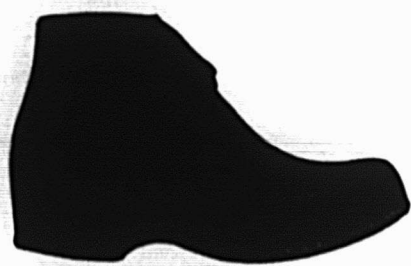

## Une Prompte Attention



sera apportée à vos commandes  
d'articles de chaussure en caoutchouc.

Nous avons le stock disponible pour  
répondre à vos commandes pressées.

“Jacques Cartier” “Daisy”



“Maple Leaf” “Dominion”

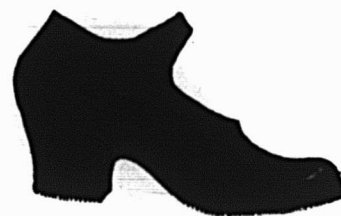

“Merchants” “Anchor”

## “Fleet Foot”

Ce qu'il y a de mieux comme  
**QUALITÉ, PRIX et STYLE.**

**Canadian Consolidated  
Rubber Company, Limited.**



Commandez à

**MONTREAL, OTTAWA,  
QUEBEC.**

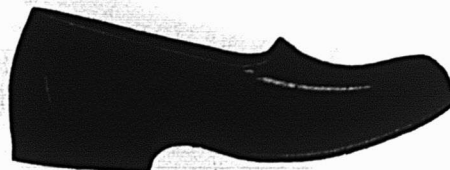





**POURQUOI EXPERIMENTER**

**Epiciers :** Quand vous commandez des Pains de Levure ayez soin de toujours spécifier la Levure Royal. Si vous négligez cette précaution, vous vous exposez à ce qu'on vous impose une autre marque et vous faites faire une dépense inutile en remplissant vos commandes au moyen des imitations médiocres pour lesquelles il n'y a que peu ou pas de demande. L'article d'origine, portant l'étiquette **bleue**, est celui que désirent les consommateurs. Evitez les imitations connues et représentées comme "tout aussi bonnes".

# ROYAL YEAST CAKES



Fait un Pain Parfait.

**E.W. GILLETT COMPANY LIMITED**

TORONTO, ONT.

WINNIPEG                      MONTREAL



BLUE LABEL BLUE LABEL



## Les Sardines Marque "BRUNSWICK"

Dans la préparation des **PRODUITS ALIMENTAIRES MARINS** de la MARQUE "BRUNSWICK", nous n'employons que le poisson le plus soigneusement choisi et le plus frais qui soit pêché dans la fameuse Baie Passamaquoddy.

La haute qualité de nos produits nous a valu une grande clientèle qui, grâce à des méthodes commerciales consciencieuses, augmente constamment. Lorsque vous tenez les Marques de Connors Bros., vous vendez des articles qui créent une clientèle.

Notre établissement est administré dans les meilleures conditions possibles et nos marchandises parviennent au consommateur en parfait ordre.

### CONNORS BROS., LTD., Blacks Harbour, N. B.

**AGENTS :**

LEONARD BROS., Montréal. — C. H. B. HILLCOAT, Sydney. — A. W. HUBAND, Ottawa. — JAS. HAYWOOD, Toronto. — CHAS. DUNCAN, Winnipeg. — GRANT & OXLEY, Halifax. — C. DE CARTERET, Kingston. — BUCHANAN & AHERN, Québec. — J. L. LOVITT, Yarmouth. — SHALLCROSS, McCAY Co., Vancouver et Victoria, C. A. — SHALLCROSS, McCAY Co., Calgary, Alta. — JOHNSTON & YOCKNEY, Edmonton, Alta.



# LE PRIX COURANT

REVUE HEBDOMADAIRE

Commerce, Finance, Industrie, Assurance, Etc.

EDITEURS

La Compagnie de Publications des Marchands Détailliers du Canada, Limitée,

Téléphone Bell Est 1185.

MONTREAL.

ABONNEMENT: Montréal et Banlieue, \$2.50 }  
Canada et Etats-Unis, 2.00 } PAR AN.  
Union Postale, - Frs. 20.00 }

Bureau de Montréal : 80 rue St-Denis.

Bureau de Toronto : Edifice Crown Life, J. S. Robertson & Co., représentants.

Bureau de Chicago : 215 rue South Market, Emmet C. Boyles, représentant.

Bureau de New-York : 903-904 Tribune Bldg., E. F. Olmsted, représentant.

Il n'est pas accepté d'abonnement pour moins d'une année  
A moins d'avis contraire par écrit, adressé directement  
à nos bureaux, 15 jours au moins avant la date d'expiration,  
l'abonnement est continué de plein droit.

Toute année commencée est due en entier.

L'abonnement ne cesse pas tant que les arrérages ne sont pas payés.

Tout chèque pour paiement d'abonnement doit être fait payable "au pair à Montréal."

Chèques, mandats, bons de poste doivent être faits payables à l'ordre de "Le Prix Courant".

Prière d'adresser les lettres, etc., simplement comme suit :

"LE PRIX COURANT", Montréal.

Fondé en 1887.

LE PRIX COURANT, Vendredi, 20 Décembre 1912.

Vol. XLV — No 51

## LES HOTELS RURAUX.

Les hôtels ruraux manquent du confort le plus élémentaire! Tel est le cri de plainte et d'indignation lancé par l'Association des Voyageurs de Commerce du Dominion, à son assemblée annuelle, et cette protestation n'est que l'écho de tant d'autres répétées maintes fois sur tous les tons. Il est incontestable que le service fourni par les hôtels au public voyageur dans les provinces de Québec et d'Ontario est plus qu'insuffisant. Les conditions sanitaires n'y sont même pas respectées, la table est détestable, le nombre des chambres est trop restreint.

Il semble, vraisemblablement, que les hôteliers ne portent leur attention qu'au commerce de leur bar, quant au logement et à l'entretien des voyageurs, c'est chose négligeable. Cette conception de leur rôle ne peut que nuire aux intéressés, en agissant de la sorte ils accréditent l'assertion que le bar est la partie principale de leur entreprise, objet de leur sollicitude, tandis que l'hôtel proprement dit n'est que l'accessoire, ou plutôt le prétexte à tenir un bar, alors que ce devrait être tout le contraire.

Franchement, c'est le monde renversé; et nous ne comprenons pas que les hôteliers ne fassent pas un effort sérieux pour changer cet état de choses d'autant que la Commission Royale chargée d'enquêter sur le commerce des liqueurs ne manquera pas d'enfourcher ce grand cheval de bataille pour leur chercher noise. Ceux qui prendront la peine de réagir contre ce courant, qui lutteront contre cette incurie déplorable qui tend à se généraliser de plus en plus, s'en trouveront certainement bien, le commerce des hôtels a été tant et tant décrié qu'il est nécessaire que quelques hommes de bonne volonté créent un mouvement de réaction pour supprimer certains abus et reblanchir la réputation des hôtels qui tend à tourner au noir.

Si cette situation n'est pas changée par quelques initiatives personnelles, tôt ou tard on chargera le gouvernement d'intervenir et alors, gare la casse! Pourquoi pousser à bout le public voyageur et le contraindre à en arriver là, alors qu'avec un peu de bonne volonté on pourrait contenter si facilement tout le monde et... soi-même?

Au demeurant, ce ne sont pas les hôteliers détenteurs de licences pour la vente des liqueurs qui traitent le moins bien les voyageurs de passage; bien au contraire, c'est encore chez ceux-là qu'on rencontre le logement et la table les plus acceptables, il faut même reconnaître que beaucoup s'efforcent d'améliorer continuellement le service qu'ils donnent aux voyageurs et qu'un mieux sensible se fait sentir dans toutes les municipalités qui octroyent des licences. Mais les autres, celles qui, figées dans leurs principes rigoristes n'autorisent

pas le commerce des liqueurs, elles peuvent voir quels sont les résultats de leur intolérance. Elles ne possèdent pas un seul établissement où l'on puisse se loger convenablement. Et qu'on n'aille pas croire que ce soit l'exception. Sur les 1038 municipalités de la province de Québec, 271 seulement ont accepté le régime d'octroi des licences, 767 s'y refusent obstinément; c'est dire que le voyageur qui sillonne notre province est obligé une fois sur trois d'accepter les logements de fortune qu'il rencontre et qui sont dépourvus de tout confort auquel il aurait droit cependant après ses longues journées de fatigue. L'initiative des municipalités n'est-elle pas suffisante pour apporter le remède nécessaire en pareil cas, et faut-il que ce soit le gouvernement qui prennent les mesures convenables pour y mettre bon ordre?

## BILLETS A PRIX REDUITS POUR LES FETES DE LA NOEL.

Pour les fêtes de la Noël, les taux habituels d'excursion seront en vigueur sur l'Intercolonial et sur les chemins de fer de l'Île du Prince Edouard; ils s'appliqueront également pour toutes les stations intermédiaires et pour tous les points où les lignes correspondent.

Les dates de départ sont du 21 décembre au 1er janvier et la limite de retour jusqu'au 3 janvier.

Pour les stations au delà de Montréal, il y aura des billets spéciaux d'excursion dont les limites de retour sont fixées aux mêmes dates que ci-dessus.

Les tarifs réduits qui seront en vigueur pendant ces jours de fête conviendront particulièrement à ceux qui veulent rendre visite à leurs parents et amis et pour ceux qui ont quitté depuis longtemps l'endroit de leur naissance, ce sera une occasion exceptionnelle d'aller reprendre un peu de l'air natal au milieu des touchantes réjouissances de la Noël.

## UN SERVICE PROVINCIAL DE STATISTIQUES.

Il a été question à la législature provinciale de l'établissement d'un bill pour l'organisation d'un service provincial de statistiques concernant tous les départements. Cette mesure servirait éminemment la cause du commerce et nous espérons que ceux qui ont qualité pour établir une telle institution feront tout ce qui est en leur pouvoir pour y aboutir.

### LES NOUVEAUX COMMISSAIRES DU PORT.

Le gouvernement fédéral ayant à nommer trois nouveaux commissaires du port en remplacement du major G.-W. Stephens, de MM. Ballantyne et Geoffrion, démissionnaires, avait proposé les sièges vacants au Lt.-Col. Labelle, à MM. Farquhar Robertson et Huntley Drummond. Les deux premiers ont accepté ce poste; l'acceptation du troisième n'est pas encore définitive.

M. F. Robertson, pressenti comme président de la commission, a déclaré ne pas vouloir assumer cette charge.

### UN PROJET DE STABILISATION DES PRIX.

La hausse générale des prix qui se manifeste depuis plusieurs années devait fatalement faire éclore des projets destinés à enrayer un mouvement qui trouble l'équilibre de certains milieux économiques. Le professeur Irving Fisher, de l'Université de Yale, propose de renoncer à prendre pour unité de mesure des valeurs la valeur d'un poids donné d'or, et de rapporter tous les prix à leur moyenne générale, représentée par un des index-numbers qu'on utilise actuellement pour les statistiques. Ce qui varierait désormais, ce ne serait plus le prix des produits en or, mais le prix de l'or rapporté à celui des produits. M. Fisher propose de réaliser cette conception en conservant au dollar d'or son poids et son titre actuels, mais en n'achetant les lingots d'or présentés à la Monnaie que pour un nombre de dollars correspondant au pouvoir d'achat du métal. On donnerait ainsi un dollar frappé, en cas de diminution de ce pouvoir d'achat, ce qui est le cas actuel, une valeur supérieure à celle du dollar-lingot. Philippe-le-Bel, pour ne citer que lui, avait déjà eu, pour d'autres motifs, une conception assez analogue. Mais, à supposer que les théories de M. Fisher puissent être réalisées, ce qui nécessiterait, du reste, l'accord de toutes les nations civilisées, quel profit en résulterait-il? Ce qui importe, ce n'est pas tant le niveau absolu des prix que la quantité de bien-être que l'on peut se procurer avec une somme donnée de travail ou de revenu. Peu importe que les prix montent, si les salaires et les revenus suivent un mouvement parallèle. Par contre, on aperçoit fort bien le bouleversement qu'apporterait dans toutes les habitudes le projet du professeur américain, qui ne paraît heureusement pas devoir sortir du domaine de la théorie.

### UNE TAXE SUR L'IMPORTATION AU BRÉSIL.

Le gouvernement brésilien demande au Parlement de ce pays d'autoriser dans tous les ports la perception en or d'une taxe de 2 pour cent sur l'importation. Ce n'est, d'ailleurs, que l'extension d'une mesure déjà appliquée dans certains ports, dans lesquels cette taxe sert à payer l'intérêt et l'amortissement des emprunts faits pour l'amélioration des installations.

La Chambre des députés, estimant que cette généralisation contribuerait à une augmentation du prix de la vie, a repoussé la demande du gouvernement, au moins dans sa forme actuelle d'amendement au budget. Elle demande que la mesure proposée fasse l'objet d'un projet de loi spécial.

### LES MEUBLES AUTRICHIENS EN BOIS COURBÉ.

L'Union des fabricants de meubles en bois courbé de l'Autriche a décidé d'augmenter de 5 pour cent les prix de ses produits. Le prétexte de cette augmentation est la hausse continue des prix des matières premières.

### LES DROITS DE PEAGE AU CANAL DE PANAMA.

Les droits de péage dans le canal de Panama ont été fixés comme suit par le Président des Etats-Unis: Un navire marchand transportant des voyageurs ou une cargaison paiera 1 dollar 20 cents par tonne nette, c'est-à-dire pour chaque centaine de pieds cubes de capacité utile. Les vaisseaux chargés de lest sans passagers ni cargaison, paieront 40 p. c. de moins que ceux avec passagers ou cargaison. Les navires de guerre excepté les transports, les navires charbonniers, les navires-hôpitaux et ceux portant des approvisionnements, paieront 50 cents par tonne de déplacement. Les transports des armées de terre et de mer, les navires charbonniers, les navires-hôpitaux et les navires portant des approvisionnements, paieront 1 dollar 20 cents par tonne nette. La capacité de ces vaisseaux sera mesurée comme s'il s'agissait de relever le tonnage net des navires marchands. Le Secrétaire d'Etat à la Guerre préparera et prescrira les règles de jaugeage pour ces vaisseaux, ainsi que les règlements qui pourraient être nécessaires et appropriés à la mise en vigueur de la présente proclamation. La proclamation est basée sur les avis d'un expert. Cet expert estime que les recettes, dans la première année, pourront s'élever à 10 ou 11 millions de dollars, et qu'elles monteront jusqu'à 16 ou 17 millions pendant la première période décennale. Il n'est pas probable, selon l'expert, que le taux de 1 dollar 20 cents soit maintenu pendant toute cette période, car le droit de péage du canal de Suez sera probablement réduit à partir de l'année prochaine et il ne serait pas sage, de la part des Etats-Unis, de maintenir à Panama des droits de péages plus élevés que ceux du canal de Suez. L'expert dit que, étant donné l'accroissement du mouvement des navires pendant la seconde période décennale et les périodes suivantes; il sera possible, avec des droits de péage ne dépassant pas 1 dollar par tonne, d'obtenir des recettes qui permettront d'amortir définitivement les capitaux employés par les Etats-Unis. L'expert propose qu'on verse dans un compte d'amortissement, quand ce sera possible, 10 p. c. par an sur les 375 millions de dollars consacrés à la construction du canal. Il ajoute qu'il sera possible pour les Etats-Unis, sans faire subir au commerce un fardeau trop lourd et sans restreindre l'utilité du canal, d'obtenir, pendant les vingt premières années, des recettes suffisantes pour que le canal se suffise commercialement à lui-même et couvre ses frais.

### L'ABOLITION DU TIMBRE-POSTE EN NOUVELLE-ZÉLANDE.

Le gouvernement néo-zélandais a supprimé, non l'affranchissement postal, mais le timbre-poste, c'est-à-dire la forme suivant laquelle s'affirme l'affranchissement des lettres. Dorénavant, toutes les lettres seront timbrées mécaniquement par des machines semblables à celles qui servent à la distribution automatique des tablettes de chocolat. Quand on veut affranchir une lettre, on met l'enveloppe sur un endroit indiqué, puis on jette la somme nécessaire à l'affranchissement dans une fissure, et alors la machine se met en mouvement et timbre l'enveloppe avec l'inscription suivante: New-Zealand Postage Paid (affranchissement postal de la Nouvelle-Zélande).

La machine fait automatiquement l'addition des sommes encaissées jour par jour, simplifiant ainsi le travail des employés chargés de vider les caisses de ces machines.

On se demande, dit "Il Sole," ce que feront les collectionneurs de timbres si ce système se généralisait dans tout l'univers? On peut lui répondre que les collections faites auraient alors une plus-value considérable, puisqu'elles se composeraient d'articles n'étant plus en usage.

## LA NOËL ET LE JOUR DE L'AN SONT LES BEAUX JOURS DE LA CONFISERIE

### LA GENESE DES BONBONS.

A l'approche du Jour de l'An, le chroniqueur scientifique du "Temps" nous donne, sous ce titre, un intéressant résumé de la fabrication des bonbons.

Il existe de nombreuses variétés de bonbons, mais on peut les grouper en quatre familles, suivant le mode de fabrication employé et le genre de produits obtenus: dragées, fondants, bonbons de sucre cuit, pastilles.

En principe, la dragée est formée d'un noyau central, amande, fruit, pâte ou liquide à saveur agréable, enveloppé d'une couche dure de sucre. Autrefois on déposait ce sucre en versant un sirop concentré dans des bassines chauffées, contenant les noyaux à enrober, et incessamment remués: l'eau se vaporisait, abandonnant le sucre qui formait une croûte dure que le frottement des dragées les unes contre les autres polissait. Aujourd'hui l'opération se fait dans des turbines, bassines dont l'axe est incliné et qui tournent mécaniquement; le chauffage est assuré soit par un serpentín à vapeur enroulé autour de leurs parois, soit plus simplement par un brûleur à gaz placé à la partie inférieure.

La préparation des dragées, assez compliquée, comporte une série d'opérations longues et minutieuses et les déchets de fabrication sont très importants. Voici, par exemple, comment on confectionne les classiques dragées aux amandes. Les amandes, soigneusement triées, sont, après échaudage, débarrassées de leur pulpe par laminage entre des rouleaux de caoutchouc. On les met ensuite à sécher pendant un jour ou deux dans une étuve à 35 ou 40 degrés. On place alors 50 livres d'amandes par exemple dans une turbine que l'on fait tourner après addition de 500 grammes de gomme du Sénégal en sirop. Après séchage, on recommence un nouveau gommage.

Le grossissage de la dragée est obtenu par l'emploi de charges successives d'environ 500 grammes de sirop sucré à 33-34° Baumé, dont le nombre varie suivant la grosseur des dragées à obtenir. Pour les produits bon marché on ajoute aux sirops de la farine, des déchets divers de sucrerie, etc.

Les dragées grossies sont mises à l'étuve pendant une dizaine d'heures, après quoi on procède à leur blanchissage en les traitant par un sirop très concentré contenant un peu d'amidon et de bleu d'outremer. Un nouvel étuvage précède le remplissage fait avec cinq ou six charges de sirop à 28° Baumé et le lissage obtenu avec quelques charges à froid. C'est entre ces deux opérations que s'opère la coloration de la dragée. L'amande centrale peut être remplacée par des noisettes, des graines de melon, voire de potiron, des pépins d'abricots, du chocolat, des pâtes de fruits, etc.; mais la marche des opérations reste la même; quant aux pralines et aux perles à surface garnie d'aspérités, on obtient le dépôt irrégulier du sucre en donnant des secousses à la bassine contenant les éléments constitutifs de la dragée.

Les fondants, à base de chocolat, de pâte de fruits, où le sucre est de consistance telle que le bonbon fond dans la bouche, proviennent d'une crème de sucre cuite jusqu'à saturation, de façon à donner par refroidissement une masse solide où le sucre est en grains assez fins pour ne produire à la langue qu'une très douce impression. On moule les fondants par simple coulage dans des cavités formées à la surface de "coffrets" garnis d'une légère couche d'amidon.

Les pastilles diffèrent des autres bonbons en ce qu'elles ont pour origine non pas une solution, mais une pâte composée de poudre agglomérée par un sirop sucré ou gommeux. On distingue les pastilles estampées et les pastilles à la goutte. Les premières sont découpées dans une lame de pâte sucrée par les tiges d'une pastilleuse dont les extrémités portent des matrices enlevant les disques selon le relief conve-

nable. Les pastilles à la goutte, comme les classiques pastilles de menthe, se font en chauffant dans des poêlons en cuivre rouge, munis de becs effilés, une pâte formée de 20 livres de sucre en poudre pour un litre d'eau aromatisée. On verse la masse fluide sur un marbre, l'ouvrier ou la machine coupant régulièrement le jet, de façon à former de grosses gouttes se disposant régulièrement les unes à côté des autres.

La dernière catégorie de bonbons comprend les bonbons anglais, les berlingots, les sucres d'orge. Ils sont formés d'un sirop de sucre partiellement transformé en glucose par addition d'un acide, ou plus simplement additionné de glucose, concentré au maximum, de façon à donner une masse solide au refroidissement. Les bonbons anglais ou "drops", sont formés de pâte de sucre additionnée d'une assez forte quantité d'acide, aromatisée avec de l'acétate d'éthyle, mélangé ou non de diverses essences de fruits synthétiques. On peut donc dire que les bonbons anglais sont le triomphe de la chimie.

Enfin, il faut citer dans les bonbons cuits le plus célèbre: le sucre d'orge, obtenu tout simplement avec un sirop de sucre fait avec de l'eau, et non plus comme autrefois avec une infusion d'orge. Le sucre de pomme est obtenu de la même façon, en aromatisant un peu avant la coulée qui se fait sur une table en fonte. La masse est ensuite laminée entre des cylindres cannelés longitudinalement qui la découpent en bâtons cylindriques.

### L'ART DES FRAUDES ET LES PASTILLES DE GOMME.

Il serait plus exact de mettre: et les pastilles "dites de gomme". Le fait est que ces pastilles, que l'on vend chez les épiciers, à un prix assez bas il est vrai, ne contiennent pas ombre de gomme. Par une analyse qui a été faite récemment sur des pastilles saisies chez un marchand, on a pu conclure que ces pastilles appelées de gomme se composaient de 35 parties de gélatine, de 15 de tapioca, de 25 de sucre ordinaire et de 25 de sucre de raisin. Nous devons reconnaître d'ailleurs que les divers ingrédients qui entraient dans la composition de ces pastilles n'avaient rien de nocif par eux-mêmes.

### LE MIEL PUR.

Les qualités du miel sont bien connues, ce qui l'est moins c'est que les niels sont presque toujours malsains et même dangereux pour l'alimentation. C'est une erreur commune de considérer comme du miel pur le miel provenant des rayons pressurés ou extrait, comme au bon vieux temps, de ruches dont les abeilles ont été cruellement étouffées au moyen de soufre ou de nitre.

Les cultivateurs possesseurs de ruches brisent les gâteaux et les placent sur des claies à une chaude température, et le miel qui coule est dénommé "miel pur".

Dussions-nous contrarier bon nombre de braves gens, la vérité nous oblige à dire que ce miel n'est qu'un affreux mélange de cire, de propolis, de pollen et de miel. La fermentation de ces matières impures lui donne une couleur jaune d'or, qui le fait apprécier de tous ceux qui ne connaissent pas le vrai miel.

Pour obtenir du miel pur il faut:

- 1° Se servir d'un instrument spécial qui fait sortir le miel des alvéoles par la force de rotation;
- 2° Laisser fermenter le miel en vase clos;
- 3° Le soutirer par le bas;

4° Ne prendre que le milieu du liquide.

On comprend sans peine que le miel ainsi préparé coûte plus cher, il est assez rare de le rencontrer ailleurs que dans de vastes établissements apicoles qu chez quelques amateurs bien outillés, possédant l'instrument dont nous avons parlé plus haut.

Si vous voulez du bon miel, retenez ceci :

Il doit être clair, transparent, d'une couleur ambrée, liquide ou demi-liquide jusqu'aux premières gelées, ne présenter aucune granulation, avoir une saveur sucrée et douce, sans arrière-goût.

Seuls les miels de montagne, de bruyère, d'acacia et de sarrasin (blucaille) présentent une teinte plus foncée et une saveur piquante.

### LES TARIFS DE CHEMINS DE FER EN ANGLETERRE.

A l'époque de la grève des chemins de fer en Angleterre, le gouvernement, pour obtenir des concessions des compagnies, leur avait promis la présentation d'un projet de loi les autorisant à relever leurs tarifs. Cette promesse est à la veille de recevoir son exécution et cette perspective provoque, dans le monde industriel et commercial, des protestations fort vives. Le 20 novembre, la Chambre de Commerce de Birmingham a décidé de demander au Board of Trade de s'opposer à tout relèvement de tarifs tant que les compagnies n'auront pas communiqué au gouvernement leurs livres de comptabilité. De cette production, il ressortirait, en effet, affirme la Chambre de Commerce, que les compagnies retirent actuellement des bénéfices énormes des traités conclus par elles, ainsi que de l'interprétation, qualifiée d'arbitraire, des classifications qui seraient établies au détriment des industriels et des commerçants.

### L'INTERCOLONIAL AUGMENTE SON MATERIEL ROULANT DANS DE LARGES PROPORTIONS

Bien que le matériel roulant de l'Intercolonial ait été largement augmenté durant l'année passée, la formidable augmentation des affaires de fret de cette compagnie a rendu nécessaire des augmentations nouvelles et successives de matériel et dès maintenant des arrangements ont été pris pour l'exécution d'ordres importants de wagons et de locomotives.

Le développement merveilleux des affaires de fret sur la ligne du gouvernement pendant les deux années passées est un des signes les plus certains de la richesse et du développement industriel continu des Provinces Maritimes.

Le total du tonnage transporté pendant l'année passée a largement dépassé tous les records précédents et cette marche en avant ne fait que s'accroître.

Actuellement des produits de toute nature qui n'étaient autrefois transportés que par petites quantités, prennent place dans les wagons frigorifiques de l'Intercolonial pour être dirigés sur l'Ouest.

De gros envois de poisson frais et séché sont faits de Mulgrave et Halifax, et il y a cette année un très gros mouvement dans l'Ouest canadien pour les pommes de la Nouvelle-Ecosse.

Le plâtre et le gypse sont également expédiés avec intensité, et les envois de bois par fer sont très actifs. L'année passée a vu tomber tous les records précédents des affaires de fret de l'I. C. R.

### LA FABRICATION DES FROMAGES A L'ELECTRICITE

En fait il ne s'agit pas précisément de leur fabrication, mais de leur maturation, c'est-à-dire de leur vieillissement. Un fabricant de Rotterdam, M. Gokkef, traite les fromages par un courant alternatif sous une pression de 10,000 volts en présence de l'air atmosphérique, et à l'aide d'un appareil tout spécialement exécuté pour cette électrisation. Il faut que le traitement dure 24 heures; au bout de ce temps, les fromages tout frais ont la propriété de fromages mûris naturellement par un long espace de temps. Cela permet de vendre beaucoup plus vite et de tirer parti tout suite du capital que représentent les fromages dans une usine importante.

### LE BEURRE EN SIBERIE

On consomme de plus en plus, en Angleterre notamment, des beurres venant de Sibérie et ayant subi, par conséquent, un voyage énorme avant d'atteindre le consommateur. Dès l'année 1909, la Sibérie expédiait sur l'étranger quelque chose comme 100 millions de livres de beurre; rien que dans les six premiers mois de 1911, cette exportation a dépassé 130 millions de livres. Ces beurres sont expédiés dans des barils confectionnés sur place, en hêtre blanc, et il en faut chaque année plus de 1,500,000 pour répondre aux besoins des exportateurs. Comme maintenant on a à sa disposition les installations frigorifiques pour conserver les matières alimentaires en bon état de fraîcheur, ces beurres sibériens, sans être aussi fins que les beurres d'Isigny, par exemple, ou les beurres danois, sont néanmoins de bonne qualité et satisfont, à bon marché, le consommateur anglais.

### LA POMME DE TERRE DESSECHÉE

C'est un nouveau produit que l'on se met à fabriquer en grand en Allemagne, et qui semble devoir rendre des services à l'alimentation. On a imaginé la dessiccation des pommes de terre pour assurer une conservation plus facile de ce légume, qui a le grand inconvénient de germer, de moisir et de mal se conserver. L'industrie allemande de la dessiccation des pommes de terre emploie trois procédés. Tantôt on les découpe en lames, un peu comme cela se fait pour les pommes séchées du Canada. Plus souvent, on les dessèche sous forme de flocons, et, dans ce but, on traite d'abord les tubercules à la vapeur, puis on les fait passer entre deux cylindres qui tournent et qui sont chauffés à haute température; les tubercules sont transformés par écrasement en une sorte de pâte, qui forme comme une lame, et qui se détache ensuite des cylindres sous la forme d'un produit floconneux se conservant très bien. 6 à 10 livres de pommes de terre donneront 2 livres de cette masse cotonneuse dont la composition se rapproche un peu du maïs et qui se digère très bien. On fait aussi des pommes de terre desséchées par pressage: la pomme de terre est d'abord râpée, passée dans un appareil qui la débarrasse de la plus grande partie de son eau; ensuit la pâte obtenue est envoyée dans un séchoir et pressée en tourteaux. Nous devons dire que ces pommes de terre desséchées servent le plus souvent, jusqu'à présent, à l'alimentation des animaux de ferme. Mais il semble que vraiment on pourrait également les introduire dans l'alimentation humaine, et qu'elles rendraient de grands services à une époque où la vie est si chère.

## L'INDUSTRIE LAITIÈRE DANS LA PROVINCE DE QUÉBEC

**M. Adélar Fortier lit, à la Chambre de Commerce, un mémoire qui sera envoyé au Gouvernement Provincial pour lui demander de redresser certains abus.**

La Chambre de Commerce a tenu, mercredi, 4 courant, une courte réunion à laquelle on a expédié les affaires de routine ordinaire: accusés de réception de lettres, demandes d'informations, etc.

A l'avenir, les séances du conseil et celles de la Chambre auront lieu à quatre heures de l'après-midi.

L'avenir n'est pas encourageant pour les consommateurs de Montréal, si nous en jugeons par les remarques qui ont été faites à la suite d'un mémoire lu par M. Adélar Fortier, vice-président de la Chambre. Nous serions, en effet, menacés de payer avant longtemps le lait 13 cents la pinte et le beurre 50 cents la livre.

Voici le mémoire adressé à l'honorable M. J.-E. Caron, ministre provincial de l'agriculture, par M. Fortier:

Monsieur le Ministre,

Permettez aux soussignés de vous soumettre bien respectueusement le mémoire qui suit, dans le but de signaler à votre considération un désastreux état de choses, et dans le but de prier l'honorable gouvernement de cette province d'y apporter un remède au plus tôt.

Est-il nécessaire de vous dire que de nos jours l'industrie laitière est une des principales industries de notre province; et c'en est une pour laquelle le gouvernement dont vous faites partie, comme ceux qui l'ont précédé, ont montré le plus de sollicitude et à laquelle vous avez donné toujours une grande attention. Rien n'a été épargné pour assurer le développement de l'industrie laitière, et c'est encore pour la faire prospérer en lui facilitant l'accès des grands marchés, que le gouvernement pousse sa politique des bonnes routes.

Plus que toute autre, l'industrie laitière est appelée à grandir, parce que ses produits sont de première nécessité pour l'existence, et que la population qui augmente toujours en demandera de plus en plus. Et de tous les marchés du Canada aucun ne deviendra un plus grand centre de consommation que Montréal, qui compte la population la plus considérable.

Or, dans l'état de choses actuel que nous voulons vous signaler, loin de prospérer et de grandir, l'industrie laitière, surtout aux environs de Montréal, est en péril et nous ne craignons pas d'affirmer qu'elle périra, à moins que le gouvernement de la province n'intervienne au plus tôt.

Et si nous cherchons la cause de ce qui nous menace, nous la trouverons dans l'action abusive de la Cité de Montréal, qui étend jusqu'aux limites les plus reculées de la province, et qui s'exerce partout, où on expédie du lait dans la métropole.

Monsieur le Ministre, la Cité de Montréal, pour s'assurer qu'on n'approvisionne ses habitants que de produits laitiers de première qualité, et de denrées de première classe, a organisé un service d'inspection des aliments qui est sous le contrôle du Dr A.-U.-C. Hood, qui a comme assistant le Dr René Mailhot.

Ce service municipal a à sa disposition un grand nombre d'inspecteurs, dont plusieurs ont pour mission d'aller visiter les fermes, d'où est expédié le lait que l'on consomme à Montréal ainsi que les autres produits laitiers.

Mais il arrive que ces inspecteurs recrutés souvent parmi des gens sans expérience, ne comprennent pas les instructions qu'ils doivent suivre et que dans des excès de zèle, fort de l'autorité dont ils sont investis, ils commettent des er-

reurs qui, à l'heure actuelle, sont la cause que nombre de cultivateurs ahuris, découragés, sont déterminés à cesser de faire de l'industrie laitière, plutôt que de se faire fatiguer et taquiner sans cesse par les inspecteurs de Montréal.

Nous comprenons que les autorités de Montréal font bien d'exiger que les cultivateurs n'envoient à ses habitants que de bons produits, et nous ne saurions trop féliciter ces autorités pour les précautions qu'elles prennent; mais il faut d'autre part savoir faire la différence entre les mesures d'hygiène à prendre pour protéger la santé publique, et les mesures draconiennes employées par certains inspecteurs de Montréal. Ainsi, il est à la connaissance de plus d'un d'entre nous que des inspecteurs sans compétence, manquant autant de tact que de science, sont allés à maintes et maintes reprises sommer des cultivateurs des environs à faire subir à leurs étables telles et telles améliorations souvent inutiles et fort dispendieuses; d'autres fois, des inspecteurs ont demandé aux cultivateurs de reconstruire tout bonnement leurs étables. Or, il est arrivé quelquefois que les cultivateurs, en face d'obligations aussi grandes, n'ont pas cru devoir les remplir, et aussitôt ils ont reçu le châtiment de leur résistance.

Ces inspecteurs qui, après avoir exigé sans résultat au nom de la protection de la santé publique de Montréal de faire telles ou telles améliorations, ont mis au ban de l'opinion publique les cultivateurs récalcitrants; et nous savons que ces cultivateurs, souvent, ne peuvent faire immédiatement les travaux exigés par les inspecteurs, parce qu'ils sont empêchés par les travaux des champs; alors ils reçoivent un avis du service d'inspection des aliments, qu'ils ne pourront plus envoyer leur lait ou leur crème à Montréal, sous peine d'amende, tandis que le même avis menaçant est envoyé à la compagnie qui achète les produits de ces cultivateurs.

Comme nous l'avons dit plus haut, plus d'un de ces inspecteurs municipaux sans expérience, n'ont d'autre mobile en exigeant ceci ou cela des cultivateurs, que de se signaler par un bon coup auprès des autorités de Montréal de qui ils attendent de l'avancement.

Que résulte-t-il de cette action abusive des inspecteurs de Montréal? Il résulte que nous constatons avec inquiétude pour notre province et pour les habitants de Montréal dont on a voulu tant protéger la santé, que l'industrie laitière périclète considérablement, et qu'aujourd'hui nombre de cultivateurs abandonnent cette industrie pour la culture du foin ou des céréales, qui deviendra plus lucrative tout en nécessitant moins de frais de main-d'oeuvre et de transport.

Il résultera que tout ce que le gouvernement provincial aura fait pour cette industrie aura été dépensé en vain; et il résultera que le cultivateur qui persistera à faire de l'industrie laitière devant dépenser plus pour satisfaire toutes les exigences imposées, souvent sans discernement, demandera un prix plus élevé pour son lait, sa crème, son beurre et son fromage; et de plus, comme il se produira moins de ces produits le prix en montera, et c'est le consommateur de Montréal qui alors paiera son lait 15 centins la pinte et son beurre 50 et 60 centins la livre.

D'ailleurs, nous ne nous expliquons pas la rigueur dont on use vis-à-vis des cultivateurs qui vendent du lait, quand nous savons que le même bureau d'inspection des aliments à Montréal, ne fait inspecter qu'à leur arrivée en ville les autres denrées alimentaires comme les viandes, les oeufs, les légumes et les fruits; nous ne craignons pas d'affirmer même que très souvent ces denrées ne sont pas inspectées du tout et que ces bons Montréalais en consomment qui sont de très mauvaise qualité.

Nous ne voyons pas les inspecteurs de Montréal parcourir les campagnes pour s'enquérir si les oeufs, les

viandes et les légumes que les cultivateurs envoient sont de la qualité qu'il faut. Pourquoi en agit-on autrement pour le lait; et pourquoi emploie-t-on pour agir autrement, des hommes qui à l'inexpérience joignent souvent un trop grand désir de se conquérir les bonnes grâces de leurs supérieurs. Animés d'un tel esprit les inspecteurs de Montréal ne sont plus des aides utiles à l'administration municipale, mais des agents nuisibles au développement de l'industrie laitière et au bien-être des consommateurs.

Après avoir signalé le mal qui existe, nous permettez-vous, Monsieur le Ministre, de vous soumettre le remède que nous avons cru le plus propre à guérir et même à changer de tout en tout l'état de choses actuel.

Nous ne voulons pas qu'on fasse disparaître les inspecteurs; au contraire, nous désirons qu'on en nomme de plus nombreux; seulement ce que nous suggérons humblement au gouvernement, c'est de prendre ces inspecteurs sous sa juridiction, et de renvoyer ceux de Montréal aux travaux qu'on pourra leur trouver à faire dans cette ville.

Nous demandons respectueusement que le gouvernement de la province amende la loi à la session actuelle de façon à donner au conseil d'hygiène provincial l'autorisation de nommer autant d'inspecteurs qu'il faut pour visiter les fermes afin que toutes les mesures soient prises pour assurer que de bons produits soient envoyés dans les villes pour la consommation des habitants. Ce que nous désirons, c'est que ces inspecteurs choisis parmi des hommes munis des connaissances nécessaires, ne deviennent pas seulement des policiers, mais aussi des aides et de sages conseillers pour les cultivateurs. Ces officiers publics n'iront plus intimider les cultivateurs et les menacer des foudres des autorités de Montréal, mais iront plutôt faire l'éducation des cultivateurs qui seront sur le territoire qui leur sera assigné; bien renseignés, bien éclairés, encouragés comme ils le seront, les cultivateurs ne seront plus tentés d'abandonner l'industrie laitière, mais désireront plutôt travailler de plus en plus à son essor et à sa prospérité.

Alors les cultivateurs se rendront de bonne grâce aux avis qu'on leur donnera, et tout naturellement s'efforceront à n'avoir que de bons produits; avec de la méthode, avec des instructions précises et claires, les cultivateurs sauront comment préparer, entretenir et aménager leurs étables, et quelles conditions il leur faudra remplir sans qu'il leur coûte plus cher pour assurer à leurs produits la qualité exigée par les lois d'hygiène. Les inspecteurs du gouvernement pourront préparer tout un programme qu'ils développeront graduellement, afin de donner le temps aux cultivateurs de s'y conformer. Ces inspecteurs pourraient rendre de grands services aux cultivateurs, et au gouvernement qui ne souhaite rien tant que de voir progresser l'industrie laitière.

Rien n'empêcherait ces inspecteurs de s'entendre avec les cultivateurs qui auront l'intention de se construire des étables, ils pourraient les aider de leurs conseils à construire des établissements modernes, sans faire trop de frais, ils pourraient même au besoin, leur fournir des plans gratuitement, et ainsi le cultivateur saura ce qu'il faut faire pour rencontrer les plus sévères exigences et cela sans frais considérables.

Quant aux inspecteurs du service des aliments, Montréal trouvera bien moyen de les occuper à d'autres besognes dans les limites de la ville sans qu'ils aillent importuner les cultivateurs.

Nous croyons, Monsieur le Ministre, que nos revendications sont justes et nous espérons qu'elles seront satisfaites, pour le plus grand bien de tous.

C'est avec des inspecteurs sous le contrôle du gouvernement que l'inspection des fermes se fera le mieux, comme se fait d'ailleurs déjà celle des beurrieres et des fromageries.

Monsieur le Ministre, pourquoi traiter le cultivateur de la province de Québec autrement que celui de la province d'Ontario? Est-il à votre connaissance, Monsieur le Ministre,

que la moitié du lait consommé à Montréal est expédié de la province d'Ontario, et que l'inspection de ce lait ne se fait que lorsque le lait est arrivé à Montréal. La province d'Ontario n'ayant jamais consenti à laisser inspecter les fermes des expéditeurs de lait par les autorités, malgré les demandes réitérées faites par la ville de Montréal.

Le tout humblement soumis.

MONTREAL DAIRY CO., Limited,  
ADELARD FORTIER,  
Vice-président et trésorier.

Le Conseil a hautement approuvé l'attitude de M. Fortier.

L'assemblée était présidée par M. le lieutenant-colonel Labelle. Etaient présents:

MM. Adélard Fortier, vice-président; W.-U. Boivin, secrétaire; C.-H. Catelli, Damase Masson, Fred.-C. Larivière, Joseph Fortier, F. Bourbonnière, C.R., J.-G.-A. Filion, L.-C. de Tonnancourt, Dr J.-C. Poissant, J.-T. Armans, Lambert de Roode, Arthur Lemont, J.-C.-G. Contant.

### LA PROSPERITE DE LA BANQUE D'HOCHELAGA.

Les opérations de l'année 1912 ont été remarquables par leur tendance éminemment progressive, ainsi qu'en témoigne le rapport présenté mercredi aux actionnaires, par les directeurs de la Banque d'Hochelaga. Pour faire face à l'extension des opérations, les directeurs ont décidé d'émettre la balance du capital autorisé, soit \$1,000,000, qui sera offert aux actionnaires à \$150, payables à raison de 10% par mois, et ils se proposent de plus de demander prochainement l'autorisation d'augmenter le capital de la Banque afin de pouvoir faire face au développement des entreprises industrielles et commerciales du pays.

Les chiffres du rapport annuel ont leur éloquence et indiquent les possibilités pour l'avenir. Les profits ont été de \$481,616.32, soit \$66,616 d'augmentation sur 1911. L'actif total de la Banque accuse une augmentation de \$3,766,650, sur l'exercice de 1911 et atteint \$30,697,262.73. Le papier commercial a bénéficié de l'augmentation des ressources de la Banque sous forme d'un escompte additionnel, sur 1911, de \$1,815,889.98. Le fonds de réserve a été augmenté de \$350,000; il égale aujourd'hui le capital payé de \$3,000,000. Il a été, de plus, réservé \$50,000 des profits en compensation des intérêts sur le papier commercial escompté qui n'est pas arrivé à échéance.

Les dépôts portant intérêts, malgré les offres de placement ou de spéculation faites à l'épargne, ont augmenté de \$1,449,299.40.

Plusieurs succursales ont été ouvertes et ont nécessité l'achat ou la construction de locaux appropriés, de sorte que la rubrique: Edifices et Propriétés de la Banque accuse une augmentation de \$336,211.47 sur l'exercice de 1911.

Tout dans ce rapport indique une direction vigilante mais prévoyante, une administration prudente qui permet, d'ores et déjà, d'escompter pour la Banque d'Hochelaga une brillante carrière financière.

### ACCUSE DE RECEPTION

Nous avons reçu de Mlle A. Plouffe, 207 St-Jacques, à Montréal, un gracieux calendrier artistique et nous lui adressons tous nos remerciements pour son aimable envoi. Mlle Plouffe n'est pas une inconnue dans le monde des affaires et tous les commerçants connaissent la qualité de ses travaux de dactylographie et la perfection de ses traductions d'anglais en français ou vice-versa. Son bureau, où travaillent journellement plusieurs employées est des plus fréquentés, et il nous fait plaisir d'enregistrer ce succès d'autant mérité qu'il est le résultat d'un travail intelligent et d'une énergie méritoire.

# LA CHAUSSURE

## LA CHAUSSURE ET LES CUIRS A TRAVERS LES CONTINENTS.

### Angleterre.

La situation du commerce des chaussures n'est pas aussi mauvaise qu'auraient pu le faire craindre certains bruits alarmistes. Les ventes au détail se font normalement et les articles de saison s'écoulent sans trop de difficultés. Dans les fabriques, on ne se plaint pas beaucoup des affaires, on est assez occupé et, si ce n'était la question d'enchérissement des matières premières, on travaillerait autant, si ce n'est plus, que d'ordinaire en cette saison. C'est que les voyageurs ont, ces temps derniers, transmis de nouveaux ordres à livrer et que l'esprit politique est bien meilleur en Angleterre que sur le continent. Toutefois, les représentants se plaignent de la diminution de l'importance des commissions remises; l'acheteur, en présence de la majoration des prix, ne demande que le strict nécessaire pour l'ouverture de la saison, espérant obtenir plus tard des conditions plus avantageuses.

Londres, Leicester et Northampton sont les centres les plus favorisés en ce moment.

### Allemagne.

Les affaires continuent à ne pas être brillantes, elles sont incontestablement moins bonnes que les autres années à pareille époque. Pour avoir voulu travailler à trop petits bénéfices, pour avoir poussé à l'excès la fabrication à bon marché, de bonnes et importantes maisons sombrent. La liste augmente tous les jours, au grand dommage des fournisseurs et des ouvriers victimes d'une situation que la cherté des vivres rend encore plus difficile.

Les tanneurs et marchands de cuirs deviennent maintenant prudents à l'excès et cette prudence n'est pas pour faciliter les affaires.

Le travail en fabrique suit son cours ordinaire, on pousse les commissions d'été, sans presse, car elles ne sont pas des plus chargées. Dans le détail, les ventes ont repris un peu; toutefois, elles se ressentent de la lassitude d'une situation complexe créée par la politique et l'augmentation des matières premières, dont les cours sont de plus en plus portés à la hausse.

### Espagne.

Les fabricants de chaussures ont tenu plusieurs meetings, pour adopter un pourcentage commun dans leurs articles, mais, à l'heure où nous écrivons, rien de réel n'a été arrêté. Il n'y a que quelques fabriques qui semblent bien travailler, les autres subissent un chômage assez marqué.

Les importations sur Cuba sont en légère diminution sur le mois précédent.

Le détail se plaint beaucoup des affaires, Madrid et Barcelone sont les moins favorisés.

Les cours des cuirs sont en hausse, la matière devenant de plus en plus rare.

### Italie.

Les italiens sont assez éprouvés en ce moment; le travail en fabrique est très limité, car le commerce d'exportation n'est pas encore très développé en Italie. Les ordres pour la prochaine saison ayant été très restreints, les fabricants peuvent, sans presse, n'y employer qu'une partie de leur personnel.

Les villes du nord semblent moins atteintes; toutefois, d'une façon générale, on est mécontent des affaires.

Les cuirs se maintiennent dans des cours élevés, on prévoit même une augmentation assez sensible.

### Etats-Unis.

La fièvre des élections avait un peu ralenti la marche des affaires, mais à présent les haines politiques ont fait place à une entente plus saine entre fabricants. Ceux-ci, dans les principaux centres, se sont réunis pour discuter sur l'augmentation des tarifs. Boston, Chicago, Haverhill ont déjà adopté une majoration de 8 pour 100 et une nouvelle hausse de 5 pour 100 sera appliquée sous peu. Les ordres arrivant dans les fabriques sont importants, aussi il y a du travail à pleins bras en ce moment. Les élections avaient fait désertier, tant soit peu, l'atelier et actuellement on rattrape le temps perdu.

Les bottiers ont bien travaillé, malgré une forte majoration de leurs prix.

## A PROPOS DE CUIR ARTIFICIEL.

Devant l'augmentation croissante des prix du cuir, nombre d'esprits se préoccupent de trouver un succédané de celui-ci, et cette augmentation est une prime magnifique tout indiquée qui sera décernée à l'heureux vainqueur du tournoi, à celui enfin qui aura décroché la timbale.

Cette question du cuir artificiel fait un peu sourire quand on la traite globalement, la question est loin d'être unitaire, car le cuir a de multiples usages, c'est à quoi on ne paraît pas beaucoup songer.

Mais comme notre tâche d'écrivain professionnel consiste justement à penser pour celui dont le courant d'affaires absorbe les réflexions, nous avons pensé que rappeler ici même les différents cas de l'emploi et de l'utilisation des cuirs nous fournirait de la copie intéressante.

Ceci dit nous commençons:

Nous lisons dans la "Revue de chimie industrielle" une formule de cuir artificiel qui a attiré notre attention.

Nous ne savons trop pourquoi on a donné à ce produit le nom de cuir artificiel, car ici le cuir est réduit en poussière, la "Revue" dit en fibres, mais nous n'apercevons pas bien comment on peut réduire des déchets de cuir en fibres. Des déchets de cuir peuvent être déchiquetés, broyés et pulvérisés, quant à leur donner la finesse et la longueur d'une fibre quelconque, il n'y faut pas songer.

C'est curieux de voir que dans des descriptions aussi sérieuses on emploie des termes aussi imprécis.

Donc pas de fibre possible, c'est de la poudre de cuir qu'on emploie. Il y a bien longtemps qu'on essaye d'agglomérer la poussière de cuir, et ces agglomérats n'ont jamais donné rien de bon.

C'est donc d'un nouvel agglomérat que nous entretenons la "Revue de chimie industrielle," et vraiment nous ne voyons rien de bien nouveau, et surtout de nature à justifier ce titre ambitieux de cuir artificiel, alors que ce nouveau produit peut donner tout au plus des semelles en caoutchouc vulcanisé.

Nous nous étions laissé dire que ce genre de semelles existait depuis plusieurs années déjà.

Faisant trêve à l'ironie et traitant sérieusement le sujet nous dirons: Voici donc les déchets déchiquetés et mélangés, ainsi que la "Revue" l'indique, avec de la dissolution de caoutchouc. Cette pâte est mise en feuilles par pression et

ces feuilles soumises à la vulcanisation par les procédés ordinaires.

Qu'obtient-on ainsi? Des feuilles de caoutchouc vulcanisé, rien de plus, rien de moins.

Le public qui n'est pas au courant ignore ce qu'est en réalité le caoutchouc vulcanisé. Mais nous sommes tenus de le savoir, c'est pourquoi nous pouvons en causer.

Veut-on obtenir d'excellent caoutchouc vulcanisé? Si on prend du para pur en dissolution et si on le vulcanise dans des étuves en le mettant en contact avec des vapeurs de soufre. On a ainsi des objets de bonne qualité, mais très chers de prix.

Le caoutchouc ne se donne pas. Si l'on doit faire du cuir artificiel il faut au moins qu'il soit meilleur marché que le cuir naturel et qu'il puisse se travailler d'une façon analogue.

Or, la plupart des objets en caoutchouc vulcanisé sont plutôt peu coûteux. Pourquoi?

C'est que ces objets sont fabriqués avec des caoutchoucs inférieurs et additionnés de corps ou de substances étrangères, tel que sulfate de baryte, sulfate de chaux, chaux en poudre, craie, litharge, etc., etc.

Le cuir déchiqueté viendrait tenir lieu et place de ces corps étrangers et servirait de remplissage. Mais au demeurant ce n'est pas là un cuir, et, comme le dit bien un journal professionnel, le vrai criterium d'un cuir artificiel c'est son emploi dans l'industrie de la chaussure, et lorsqu'il s'agit de cuir artificiel, il est sous-entendu que les semelles en caoutchouc ne peuvent entrer en ligne de compte.

### LA MERCHANTS' BANK OF CANADA.

Le mercredi 18 courant, les actionnaires de la Banque des Marchands du Canada ont tenu leur quarante-neuvième assemblée annuelle sous la présidence de Sir H. Montagu Allan.

Au cours de cette réunion, rapport a été fait des opérations de l'institution pour l'année fiscale terminant au 30 novembre 1912. On trouvera dans une autre partie de ce journal le détail de ce rapport.

En consultant ces chiffres on se rend facilement compte de l'Etat de prospérité de la Merchants' Bank of Canada et de son développement sans cesse croissant. Les profits nets de l'année, déduction faite des frais d'administration, rabais sur escomptes, intérêts sur dépôts et provision faite pour mauvaises créances et dettes douteuses s'élèvent à \$1,338,844.62. Sur cette somme sont prélevés: un dividende de 10% pour le capital payé, soit \$649,004.00, une somme de \$100,000 pour l'amortissement des édifices de la Banque, \$50,000.00 pour contribution au fonds de pension des officiers, et \$450,000.00 pour être versés au fonds de réserve. Ainsi répartis, les profits laissent un surplus de \$148,718.27 qui sont portés au compte de profits et pertes.

Le fonds de réserve augmenté de la prime sur les nouvelles actions émises pendant l'année s'élève actuellement à \$6,410,760.00. De tels chiffres se passent de commentaires, ils tirent leur éloquence d'eux-mêmes.

Un fait à signaler est l'amendement adopté à l'unanimité, rejetant à fin avril l'inventaire des livres et la balance des comptes, et reportant au troisième mercredi du mois de mai l'assemblée générale annuelle.

Comme le faisait remarquer très judicieusement le président, fin novembre est l'époque de l'année la plus encombrée, la plus active, celle où les résultats de la récolte n'ont pas encore été mués en argent, et il s'en suit que la balance des comptes est plus longue et moins aisée. En avril, la plupart des emprunts faits pour la récolte précédente sont réglés et les soldes

sont plus faciles à obtenir rapidement. Cet amendement a été d'ailleurs accueilli favorablement par tous les actionnaires.

Le président, Sir H. Montagu Allan, le vice-président et les directeurs ont droit à toutes les félicitations pour le dévouement et l'habileté qu'ils ont mis à veiller aux destinées de leur banque, et il serait injuste de ne pas associer à ces éloges, le gérant-général M. E.-F. Hebden et tout le personnel qui ont contribué dans leur sphère propre à la prospérité de la Merchants' Bank of Canada.

### RECETTES.

Le meilleur moyen de remettre en état le cuir jaune est de le frotter en tous sens avec un tampon de flanelle qui sera enduit d'une sorte de pommade composée comme suit. D'abord, dans deux parties d'essence de térébenthine, on fait dissoudre neuf parties de cire jaune; d'autre part, dans vingt parties d'eau chaude, on fait fondre une partie de savon blanc de Marseille. On mélange les deux solutions à chaud, et quand elles sont bien mélangées et qu'elles ont refroidi, elles donnent la pommade dont il faut faire usage.

### COMPAGNIES INCORPORÉES.

Des lettres-patentes ont été émises par le Lieutenant-Gouverneur de la Province de Québec, incorporant:

"La Compagnie d'Immeubles du Cap Rouge, Limitée," pour faire le commerce des immeubles dans toutes ses branches. Capital-actions, \$99,000, à Québec.

"Mount Royal Land Company, Limited," pour faire le commerce des immeubles sous toutes ses formes. Capital-actions, \$99,000, à Montréal.

"Progressive Property of Montreal, Limited," pour faire le commerce des immeubles sous toutes ses formes. Capital-actions, \$90,000, à Montréal.

"Les Jardins de St-Isidore, Limitée," pour faire le commerce des immeubles dans toutes ses branches. Capital-actions, \$99,000, à Montréal.

"Township Land Company, Limited," pour faire le commerce des immeubles sous toutes ses formes. Capital-actions, \$49,000, à Montréal.

### NOUVELLES CHARTES.

La "Gazette du Canada" publie les nouvelles chartes accordées sous le sceau du Secrétaire d'Etat du Canada. Voici celles ayant trait aux nouvelles compagnies ayant leur principale place d'affaires dans la Province de Québec:

"The Chateaugay Garden City Company, Limited," pour l'entreprise et l'exécution de travaux publics et particuliers. Capital-actions, \$100,000, à Montréal.

"Quinlan Cut Stone, Limited," pour l'exploitation de carrières et faire le commerce de toutes sortes de pierre. Capital-actions, \$400,000, à Montréal.

"The Canadian Morris Iron Company, Limited," pour faire les affaires de fondeurs, mécaniciens, ingénieurs, etc. Capital-actions, \$50,000, à Québec.

"The Union Rubber Company, Limited," pour acheter, vendre, manufacturer toutes sortes d'articles en caoutchouc, etc. Capital-actions, \$50,000, à Montréal.

"The Condensed Milk Company, Limited," pour faire le commerce du lait et de ses produits. Capital-actions, \$1,000,000, à Montréal.

"The Inter-Colonial Development Company, Limited," pour faire le commerce des immeubles dans toutes ses branches. Capital-actions, \$25,000, à Montréal.



# Epicerie et Provisions

## LA SITUATION.

Le marché au sucre se fait un peu plus ferme et on ne prévoit pas de changements de prix dans un avenir immédiat. Quelques-uns croient qu'une légère baisse est possible pour le cas où des sucres étrangers parviendraient sur le marché, soit anglais, soit écossais raffinés. Mais comme notre marché est complètement dépourvu, les raffineurs sont en mesure de maintenir les prix actuels.

Le marché aux mélasses est ferme et se maintiendra ainsi jusque vers la mi-janvier, alors que viendra la demande pour la nouvelle récolte, et il y aura probablement une baisse. Québec et les Provinces Maritimes manquent d'approvisionnements, en général, ce qui fait douter quelques-uns d'une baisse prononcée.

La demande pour les fruits séchés pourrait être plus active, mais, toutefois, on accuse des commandes assez considérables.

Les raisins de toutes marques sont fermes, mais la demande est quelque peu restreinte, en dépit de la force du marché.

Le marché au café subit une pression et plus en plus grande sous l'effet des apports contradictoires au sujet de la récolte.

Les riz sont plus fermes depuis les rapports désappointants du Japon et autres pays producteurs.

Nous cotons:

## SUCRES

Extra granulé, sac les 100 lbs.	4.75
Extra granulé, balle 5 x 20 100 lbs.	4.85
Extra ground, baril les 100 lbs.	5.15
Extra ground, bte 50 lbs. 100 lbs.	5.35
Extra ground, ½ bte 25 lbs. 100 lbs.	5.55
No 1 Yellow, baril les 100 lbs.	4.40
No 1 Yellow, sac, les 100 lbs.	4.35
Powdered, baril, 100 lbs.	4.95
Powdered, bte 50 lbs. les 100 lbs.	5.15
Paris Lumps, ½ bte 25 lbs., 100 lbs.	5.80
Crystal Diamond, baril, 100 lbs.	5.50
Crystal Diamond, ½ bte 50 lbs. les 100 lbs.	5.60
Crystal Diamond, ½ bte 25 lbs. les 100 lbs.	5.80
Crystal Diamond, Domino, 20 cartons 5 lbs. les 100 lbs.	0.35
Sucres bruts cristallisés, lb.	0.04½
Sucres bruts non cristallisés, lb.	0.04

Ces prix s'entendent au magasin du vendeur à Montréal.

## MELASSES

Bonne demande.			
Barbade, choix, tonne	0.34	0.35	0.37
Barbade, tierce et qrt.	0.37	0.38	0.40
Barbade, demi qrt	0.39	0.40	0.42
Mélasse fancy, tonne	0.39	0.40	0.42
Mélasse fancy, tierce et quart	0.42	0.43	0.45
Mélasse fancy, demi qrt.	0.44	0.45	0.47

Les prix s'entendent: 1ère colonne, pour territoire ouvert; 2e colonne, pour territoire combiné; 3e colonne, pour Montréal et ses environs.

## LARD AMERICAIN

1e qualité, le quart	30.75
----------------------	-------

2e qualité, le quart 28.50

## SAINDOUX

Bonne demande.	
Saindoux pur, en tinette	0.15½
Saindoux pur, en seau	3.30
Saindoux pur, cse de 10 lbs.	0.16½
Saindoux pur, cse de 5 lbs.	0.16½
Saindoux pur, cse de 3 lbs.	0.17

## FARINES ET PATES ALIMENTAIRES

### Pâtes alimentaires

Bonne demande.	
Nous cotons:	
Arrow root, boîte de 7 lbs.	0.15
Farine Five Roses qrt.	0.00 6.45
Farine Five Roses sac	0.00 3.05
Farine Household qrt.	0.00 6.45
Far. patente hongroise, sac	0.00 3.15
Far. "Regal", sac	0.00 3.20
Far. "Regal", qrt.	0.00 6.70
Farine Household, sac	0.00 3.20
Far. straight roller, sac	0.00 2.60
Far. patente hongroise, qrt.	0.00 6.40
Farine à pâtis. Océan, qrt.	0.00 5.85
Far. d'avoine granulée, sac	0.00 2.80
Far. d'avoine standard, sac	0.00 2.80
Farine d'avoine fine, sac	0.00 2.80
Farine d'avoine roulée, brl.	0.00 5.25
Farine d'avoine roulée, sac	0.00 2.50
Farine de sarrasin, sac	0.00 3.00
Far. de blé-d'Inde ord., sac	0.00 2.40

Banner, Saxon et Quaker Oats, et Ogilvie, caisse	0.00 4.00
Cream of wheat, cse	0.00 5.75
Fécule de maïs, 1re qrté, lb.	0.07 0.08
Fécule de maïs, 2e qrté, lb.	0.04½ 0.05½
Fécule de pommes de terre, qrts de 1 lb. doz.	0.00 1.35
Vermicelle, macaroni et spaghetti Canadiens.	
Boîtes de 5 lbs. bte	0.00 0.27½
En vrac	0.00 0.05½
Paquets de 1 lb.	0.00 0.07
Nouilles aux oeufs:	
Paquets de ½ lb. lb.	0.00 0.07½
Spaghetti, pâtes assorties; alphabets, chiffres, animaux nouilles, coudes, importés en vrac. lb.	0.00 0.07½
En paquets de 1 lb. lb.	0.00 0.08
Tapioca, pearl, en sac, la lb.	0.06½ 0.07½
Tapioca seed, en sac la lb.	0.00 0.06½
Tapioca flake lb.	0.07( 0.08
Sagou lb.	0.05½ 0.06

## FROMAGES CANADIENS

Demande satisfaisante. Les fromages petits et gros se vendent aux épiciers .14½ et .15c la livre. Poisson salé.

Morue salée, No 1	0.14	0.14½
-------------------	------	-------

## VINAIGRE

Nous cotons, prix nets:	
Eollman, cruches paillées, 4 gall. ifp. cruche	0.00 2.20
Domestique triple, cruches paillées, 4 gal. imp., cruche	0.00 1.20
72 grains le gall.	0.00 0.12
88 grains le gall.	0.00 0.15
118 grains (proof) le gall.	0.00 0.19

## THES

Peu d'affaires à prix soutenus.

## EPICES PURES, GRAINES ET SEL

Bonne demande courante.			
Nous cotons:			
Allspice, moulu lb.	0.15	0.18	
Anis "	0.11	0.12½	
Canary Seed "	0.05	0.06	
Cannelle, moulu "	0.20	0.24	
Cannelle en mattes "	0.18	0.22	
Clous de girofle moulus "	0.23	0.28	
Chicorée caandienne "	0.12	0.13	
Clous de girofle entiers "	0.22	0.30	
Colza "	0.06	0.08	
Crème de tartre "	0.23	0.24	
Gingembre moulu "	0.20	0.30	
Gingembre en racine "	0.22	0.25	
Graine de lin non moulu "	0.05	0.06	
Graine de lin moulu "	0.08	0.10	
Graine de chanvre "	0.05½	0.07	
Macis moulu "	0.00	0.90	
Mixed spices moulues "	0.18	0.22	
Muscade "	0.35	0.50	
Muscade moulu "	0.00	0.50	
Piments (clus ronds) "	0.07½	0.10	
Poivre blanc rond "	0.27½	0.30	
Poivre blanc moulu "	0.23	0.27	
Poivre noir rond "	0.18	0.20	
Poivre noir moulu "	0.16	0.20	
Poivre de Cayenne pur "	0.21	0.25	
Whole pickle spice "	0.16	0.20	
Sel fin en sac		1.30	
Sel fin en ¼ de sac	0.00	0.40	
Sel fin, quart, 3 lbs.	2.95	3.05	
Sel fin, quart, 5 lbs.	0.00	2.95	
Sel fin, quart, 7 lbs.	2.80	2.85	
Sel fin, en quart de 280 lbs.			
Ordinary fine	0.00	1.80	
Fine	0.00	2.05	
Dairy	0.00	2.15	
Cheese	0.00	2.45	
Gros sel, sac	0.60	0.65	

## ORGE

Légumes secs.			
Nous cotons:			
Orge mondé (pot) sac	0.00	3.45	
Orge mondé (pot) baril	0.00	7.25	
Orge mondé (pearl) sac	0.00	5.10	
Orge perlé (pearl) lb.	0.00	0.05½	
d'un sac lb.	0.00	0.04½	
Nous cotons:			
Fèves de Lima de Cal. lb.	0.07½	0.08	
Fèves blanches, Can. lb.	0.00	0.05	
Fèves jaunes, minot	2.00	2.10	
Lentilles rouges, par sac lb.	0.06	0.07½	
Lentilles, par sac lb.	0.07½	0.09	
Pois Verts No 1 lb.	0.04	0.05	
Pois cassés, le sac	0.00	3.90	
Blé-d'Inde à soupe, cassé, le sac	0.00	2.60	

## RIZ

Bonne demande.			
Nous cotons:			
Riz importés:			
Riz Patna, sacs de 56 lbs., suivant qualité lb.	0.05½	0.05½	
Riz Carolina	0.09	0.10	
Riz moulu (manque)			
Riz soufflé (puffed) cse de 36 paquets de 2 pintes	0.00	4.25	
Riz décortiqués au Canada:			
Les prix ci-dessous s'entendent f.o.b. Montréal.			
Qualité B. sac de 250 lbs.	0.00	3.85	
Qualité C. sac de 100 lbs.	0.00	3.75	
Sparkle	0.00	5.20	

India Bright (sac de 100 lbs.)	0.00	4.00
Lustre	0.00	4.10
Polished Patna	0.00	4.45
Pear Patna	0.00	4.95
Imperial Glacé Patna	0.00	5.35
Crystal Japan	0.00	5.35
Snow Japan	0.00	5.60
Ice Drops Japan	0.00	5.85

**FRUITS SECS**

Très bonne demande.		
Nous cotons:		
<b>Dattes et figues:</b>		
Dattes en vrac	1 lb.	0.00 0.05½
Dattes en pqt de	1 lb.	0.07½ 0.08
Figsues sèches en boîtes, 3		
couronnes	lb.	0.09½ 0.10½
7 couronnes	lb.	0.13½ 0.14
5 couronnes	lb.	0.11½ 0.12
6 couronnes	lb.	0.13 0.13½
9 couronnes	lb.	0.14½ 0.15
10 onces	bte	0.11½ 0.12½
10 onces	bte	0.07½ 0.08
<b>Raisins de Corinthe</b>		
Corinthe Filiatras, en vrac		0.06½ 0.07½
Corinthe Filiatras en cartons 1 lb.		0.08 0.08½
<b>Raisins de Malaga</b>		
Rideau	bte	0.00 2.50
Balmoral	bte	0.00 3.00
Orléans	bte	0.00 4.00
Royal Excelsior	bte	0.00 5.50
<b>Raisins Sultana</b>		
En vrac		0.00 0.11½
Cartons 1 lb.		0.00 0.12½
<b>Raisins de Valence</b>		
Valence fine off Stalk btes de 28 lbs.		0.00 0.00
Valence Selected, btes de 28 lbs.		0.00 0.00
Valence Layers, 4 cour., btes de 28 lbs.		0.00 0.09½
<b>Raisins de Californie</b>		
Epépinés, paq. 1 lb., fancy		0.00 0.08½
Epépinés, paq. 1 lb., choix		0.00 0.08
<b>Noix et Amandes</b>		
Amandes Tarragone		0.15 0.16
Amandes Valence écalées		0.32½ 0.34
Avelines		0.12 0.13
Noix Grenoble Mayette		0.16 0.17
Noix Marbot		0.13½ 0.14½
Noix de Bordeaux écalées		0.27 0.28
Noix du Brésil		0.14 0.15
Noix de coco râpées, à la lb.		0.20½ 0.22½
Noix Pécan polies Jumbo		0.19 0.20
Noix Pécan cassées		0.00 0.00
Pruneaux 30/40		0.00 0.12½
Peanuts non rôties, Sun		0.00 0.08½
Peanuts non rôties, Bon Ton		0.00 0.09½
Peanuts non rôties, Coon		0.00 0.07
Peanuts rôties, Coon		0.08½ 0.09
Peanuts rôties G.		0.09 0.10
Peanuts non rôties, G.		0.00 0.07½
Peanuts rôties, Sun		0.10 0.11
Peanuts rôties, Bon Ton		0.11 0.12
Pruneaux 60/70		0.00 0.09
Pruneaux 40/50		0.00 0.11
Pruneaux 50/60		0.00 0.10
Pruneaux 60/70		0.00 0.09
Pruneaux 70/80		0.00 0.08½
Pruneaux 80/90		0.00 0.08
Pruneaux 90/100		0.00 0.07
<b>Fruits évaporés</b>		
Abricots, boîte 25 lbs.		0.00 0.14½
Nectarines		0.00 0.11½
Pêches, boîte 25 lbs.		0.00 0.10
Poires, boîte 25 lbs.		0.00 0.13
Pommes franchées, évaporées, btes de 50 lbs.		0.00 0.07½
<b>Pelures de fruits</b>		
Citron		0.10½ 0.11
Citronelle		0.16½ 0.17
Orange		0.11½ 0.12

**CONSERVES ALIMENTAIRES**

**Conserves de Légumes**

Bonne demande.

Nous cotons:

	No 1	No 2
Asperges (Pointes), 2 lbs.	2.05	3.00
Asperges entières can., 2 lbs.	0.00	2.50
Asperges Californie, 2½ lbs.	0.00	3.50
Epinards 2 lbs.	0.00	1.00
Betteraves tranchées, 3 lb.	0.00	1.32½
Blé d'Inde 2 lbs.	0.00	1.00
Blé d'Inde en épis, gal	0.00	4.77½
Catsup, bte 2 lbs.	0.00	0.85
Catsup au gal.	0.00	5.00
Champignons hôtel, boîte	0.15	0.16
Champignons 1er choix	0.22	0.23
Champignons, choix, btes	0.19	0.20
Choux de Bruxelles imp	0.17	0.18
Croux-fleurs 2 lbs.	0.00	1.65
Citrouilles 3 lbs.	0.00	0.82½
Citrouilles gal.	2.52½	2.55
Epinards gall.	0.00	5.30
Epinards 2 lbs.	0.00	1.27½
Epinards 3 lbs.	0.00	1.77½
Epinards imp. bte	0.12	0.13
Fèves Golden Wax, 2 lbs.	0.97½	1.00
Fèves Vertes 2 lbs.	0.97½	1.00
Fèves de Lima 2 lbs.	0.00	1.35
Flageolets importés bte	0.13½	0.15
Haricots verts imp. bte	0.13	0.17
Macédoine de légumes, bte	0.10	0.16
Marinades en seau, 5 gal.	0.00	2.25
Petits pois imp. moyens bte	0.11	0.11½
Petits pois imp. mi-fins, bte	0.11	0.12
Petits pois imp., fins, bte	0.16	0.17
Petits pois imp. ext. fins, bte	0.17	0.18
Petits pois imp., surfins, bte (manquent)		
Pois Can. English Garden	0.00	1.35
Pois Can. Early June	0.00	1.40
Pois Sweet Wrinkled	0.00	1.45
Pois Can. Ext. Fine Sifted	0.00	1.75
Succotash 2 lbs.	0.00	1.15
Tomates P. S. I., 3 lbs.	0.00	1.60
Tomates P. S. I., 3 lbs. non livrées	0.00	0.00
Tomates, 3 lbs., doz.	0.00	1.50
Tomates, gall.	0.00	4.50
Truffes, ½ boîte	5.00	5.40

**Conserves de fruits**

Très bonne demande.		
Par doz. groupe		
	No 1	No 2
Ananas coupés en dés,		
Ananas importés	1½ lb.	0.00 2.25
Ananas entiers (Can.)	2½ lbs.	0.00 3.25
Ananas tranchés (Can.)	3 lb.	0.00 2.30
Ananas râpés (emp. Can.)	2 lb.	0.00 1.75
Bluets Standard	2 lbs.	0.00 1.77½
Cerises rouges avec noyau	doz.	0.00 1.25
Fraises, sirop épais,	2 lbs.	1.55 1.55½
Framboises, sirop épais,	2 lbs.	0.00 2.15
Gadelles rouges, sirop épais	2 lbs.	2.12½ 2.15
Gadelles noires, sirop épais	2 lbs.	1.97½ 0.00
Groseilles, sirop épais,	2 lbs.	2.90 0.00
Marinades can. 1 gal.	gal.	0.00 2.00
Olives, 1 gal.	gal.	0.00 0.80
Pêches jaunes	2 lbs.	0.00 1.50
Pêches	3 lbs.	0.00 2.25
Poires (Bartlett)	2 lbs.	1.75 1.77½
Poires	3 lbs.	2.35 2.37½
Pommes	3 lbs.	0.00 1.10
Mûres, sirop épais	2 lbs.	0.00 2.00
Pommes Etandard	gal.	2.52½ 2.55
Prunes Damson, sirop épais	2 lbs.	1.10 1.15
Prunes Lombard, sirop épais	2 lbs.	0.00 1.02½
Prunes de Californie, 2½ lb.	0.00	2.74

1 runes Greengage, sirop épais	2 lbs.	0.00 1.30
Rhubarbe Preserved, 2 lbs.	0.00	1.50
Cerises blanches	doz.	0.00 2.25
Cerises noires	doz.	0.00 2.40
Framboises	doz.	0.00 2.40
Mûres	doz.	0.00 2.40
Gadelles rouges	doz.	0.00 2.40

**Conserves de poissons**

Très bonne demande.		
Nous cotons:		
Anchois a l'huile (suivant format)		
	doz.	1.60 4.50
Caviar	½ lb. doz.	3.00 3.75
Caviar	¼ lb. doz.	7.00 7.20
Crabes	1 lb. doz.	3.75 3.00
Crevettes en saumure, 1 lb.	0.00	1.40
Crevettes sais saumure, 1 lb.	0.00	1.00
Finnan Haddies	doz.	1.35 1.40
Harengs frais, importés.		
	doz.	1.10 1.45
Harengs marinés, imp.		1.40 1.05
Harengs aux Tom., imp.		1.35 1.40
Harengs kippered, imp.		1.45 1.20
Harengs imp., bte 100, bte		1.70 1.75
Harengs Canadien Kippered		1.05 1.10
Harengs Canadiens, sauce tomates		
		1.15 1.40
Harengs Labrador	brl.	0.00 5.75
Harengs Labrador	½ brl.	0.00 3.25
Homards, bte plate, 1 lb.		5.60 5.70
Homards, bte plate, ½ lb.		2.90 3.00
Homards, bte haute, 1 lb.		5.40 5.50
Huitres (solid meat), 5 oz.		
	doz.	0.00 1.40
Huitres (solid meat), 10 oz.		
	doz.	0.00 2.00
Huitres	1 lb.	0.00 1.40
Huitres	2 lbs.	0.00 2.25
Maquereau, tin 1 lb., la doz.		0.00 1.45
Morue No 2	lb.	(manque)
Morue grosse en quart lb.		0.04½ 0.05
Royans aux truffes et aux achards		
	bte	0.17 0.18
Sardines canad.	½ bte	0.37 0.38
Sardines can.	½ bte, cse	2.90 3.00
Sardines françaises, ½ btes		0.15 0.31
Sardines françaises, ¼ btes		0.22 0.50
Sardines Norvège (¼ bte)		7.50 11.00
Sardines Norvège (½ bte)		17.00 18.00
Sardines Royan à l'huile, ½		0.40 0.42
Sardines sans arêtes		0.23 0.24
Saumon Labrador 100 lbs.		0.00 8.50
Saumon rose Cohoes, Fraser River, boîte plate		0.00 1.20
Saumon rouge:		
Horse Shoe et Clover Leaf,		
boîte basse, ½ lb.	doz.	0.00 0.90
Horse Shoe et Clover Leaf,		
boîte plate, 1 lb.	doz.	0.00 2.90
Saumon rouge Sockeye (Rivers'Inlet), bte haute, 1 lb.		
	doz.	(manque)
Saumon rouge du printemps,		
bte haute, 1 lb.	doz.	0.00 2.10
Saumon Humpback, 1 lb.		
	doz.	0.00 1.00
Truite des lacs, keg 100 lb.		0.00 7.00
Truite des mehs 100 lbs.		0.00 7.25
Truite de mer, ½ quart		0.00 6.50
boîte haute, ½ lb.	dz.	1.52½ 1.55

**HARENGS DU LABRADOR**

Quarts,	5.60
½ quarts,	3.10

**FROMAGES IMPORTES**

Bosne demande.  
 On cote le fromage de Gruyère:  
 Fromage entier de 26½ lbs. ou de 8c lbs., 28c à 30c la livre.  
 En quantité moindre, 28c la livre.  
 Le fromage de Roquefort se vend de 32c à 33c la lb. et le Limbourg, 22c la lb.  
 On cote encore:

Gorgonzola	lb.	0.25
Edam	lb.	0.24

**PRODUITS CHIMIQUES ET DROGUES**

Nous cotons:

Acide borique, brls de 336 lbs.,	lb.	0.10
Alun, bñrls de 336 lbs.	lb.	0.01½
Alun, bñrls de 112 lbs.	lb.	0.02
Arcanson, lb.	0.03½	0.04½
Blanc de céruse, brls de 336 lbs.		
Bois de campêche, pqt de ¼ lb.	0.03½	0.05
100 lbs.		
Borax en cristaux, brls de 336 lbs.	lb.	0.05
Borax en poudre, brls 112 lbs.	lb.	0.05
Boules à mites	lb.	0.00
Camomille	lb.	0.00
Campêche (Extrait de):		
boites de 12 lbs.	lb.	0.00
boites 24 lbs., pqt. 1 lb.	0.00	0.08½
Camphre, la livre	0.00	0.75
Carbonate d'ammoniaque, brls 112 lbs.	4 lbs.	0.15
Cire blanche	lb.	0.40
Couperose, brls 370 lb.	lb.	0.01
Crème de tartre	lb.	0.24
Gélatine rouge en feuilles	lb.	0.60
Gélatine blanche en feuilles,	lb.	0.35
Gélatine Knox en feuil., doz.	1.25	1.30
Gomme arabaique	lb.	0.15
Houblon pressé	lb.	(manque)
Lessive commune	doz.	0.35
Lessive commune	grosse	3.75
Paraffine pour cierges, lb.	0.10	0.12
Plâtre à terre, sac 100 lbs.,	sac	0.70
Poudre insecticide	lb.	0.00
Résine blanche	lb.	0.03½
Résine G., suiv. quant.	lb.	0.03½
Salpêtre en cristaux, brls 112 lbs.	lb.	0.04½
Sel à Médecine	0.01	0.02
Sel d'Epsom sac 224 lbs., lb.	0.01½	0.03
à pâte, 112 lbs.	0.00	2.00

**Sola laver:**

Sacs 224 lbs., 100 lbs.	0.75	0.80
Soude caustique en mor. lb.	0.00	0.02½
Soufre en bâtons, brls 336 lbs.	lb.	0.01½
Soufre moulu sacs 112 lb.	1.65	1.70
Tourteaux de lin moulu, sac	2.20	2.30
Vitriol, brls	0.06½	0.07

**BOUGIES, CIERGES ET HUILES DE SANCTUAIRE**

Nous cotons:

B. Paraffine en vrac, boîte de 40 lbs.:		
6 à la lb.	lb.	0.00
12 à la lb.	lb.	0.00
Paraffine, 6 à la lb.	0.08	0.09
Paraffine, 12 à la lb.	0.08½	0.09½
B. Stéarique, 14 oz. 6 et 12	0.00	0.12½
B. Stéarique, 16 oz. 6 et 8	0.14	0.15
Cierges approuvés	lb.	0.00
Huile de 8 jours	gallon	1.20

**PLATS EN BOIS**

Nous cotons:

Carrés de ½ lb., crate	0.00	0.37½
Carrés de 1 lb., crate, 500	0.00	0.77½
Carrés de 2 lbs., crate	0.00	0.45
Carrés de 3 lbs., crate	0.00	0.50
Carrés de 5 lbs., crate	0.00	0.65

**CUVETTES EN BOIS**

Nous cotons:

Cuvette No 0, la doz.	10.50
Cuvette No 1, la doz.	8.50
Cuvette No 2, la doz.	7.00
Cuvette No 3, la doz.	6.00

**BALAIS**

Nous cotons:

Avec manches ordinaires	La doz.
5 cordes	0.00

4 cordes	0.00	3.00
3 cordes	0.00	2.75
2 cordes	0.00	2.40
Mêlés de jonc, 4 cordes	0.00	3.10
A longs manches	0.00	3.00
Avec manches bambou:		
4 cordes	4.25	5.50
A long manche	3.00	3.50
D'enfant, 2 cordes	0.00	1.10
D'enfant, 1 corde	0.00	0.85
Manches de faubert (mop), doz.	1.20	
Corde à linge, 50 pds. doz.	0.00	1.50

**EPINGLES A LINGE**

Epingles ordinaires:

Boîtes de 2 grosses	la bte	0.90
Epingles à ressort:		
Boîtes de 1 grosse	la bte	0.50
Corde à linge, 60 pds. doz.	0.00	1.90
Coton à chandelle	lb.	0.00
Câble Sisal, 7/16 et plus	0.00	0.09½
Câble Sisal, ½	0.00	0.10½
Câble Sisal, 5/16	0.00	0.10½
Câble Sisal, ¼	0.00	0.10½
Câble Sisal, 3/16	0.00	0.11½
Ficelle de coton, 4 brins	0.26	0.26½
Ficelle de coton, 3 brins	0.23½	0.24
Escompte 5%.		
Ligneul No 8	0.00	0.63
Ligneul No 10	0.00	0.70
Ligneul No 12	0.00	0.75
Ligneul No 15	0.00	0.82

**PAPIER D'EMBALLAGE**

Le papier manille, 13 x 17, est coté 22c.

Papier Manille en rouleaux	0.03½
Papier brun en rouleaux	0.03½

**MECHES, BRULEURS ET VERRES DE LAMPES**

Nous cotons:

Mèches No 2	lb.	0.19
Mèches No 1	lb.	0.14
Mèches No 0	lb.	0.11
Brûleurs No 2	doz.	0.85
Brûleurs No 1	doz.	0.65
Brûleurs No 0	doz.	0.65
Brûleurs, dessus verre (A),	doz.	1.65
Cheminees (first), No 2	doz.	0.60
Eruteurs, dessus verre (B),	doz.	1.00
Cheminees (first), No 1	doz.	0.44
Cheminees (first), No 0	doz.	0.41
Cheminees (climax), No 2	doz.	0.62
Cheminees (climax), No 1	doz.	0.46

**SAVON DE CASTILLE**

Le savon de Marseille en seau se vend \$4.25 la caisse et de 9c à 10c la livre, poids net, blanc ou marbré.

**GRAISSE A ROUES**

On cote:

Graisse Impérial, en lots de grosse	doz.	0.52½
Caisse de 4 doz.	doz.	0.55
Graisse au mica.		
Boîtes de 1 lb. (par 3 doz.),	0.90	0.95
doz.		
Boîtes de 3 lbs. (par doz.),	doz.	2.50

**HUILE D'OLIVE**

Nous cotons:

Huile Loublon:		
Pintes	0.00	3.00
Chopines	0.00	1.30
½ chopines	0.00	0.65
L'huile d'olive Barton et Guestier est cotée:		
Qrts	7.75	8.00
Pts	4.37½	4.50
½ pts	2.45	2.50

**HUILE DE CASTOR**

Nous cotons:

Grosse. Doz.	
Bouteilles de 1 oz.	\$3.60 \$0.35
Bouteilles de 2 oz.	5.00 0.45
Bouteilles de 3 oz.	6.00 0.55
Bouteilles de 4 oz.	7.25 0.65

**HUILE DE FOIE DE MORUE**

Nous cotons: \$1.10 à \$1.25.  
Bouteilles carrées de 16 onces, \$3.75 la douzaine; chopines, \$2.40 la douzaine; ½ chopines, \$1.75 la douzaine.

**HUILE DE COTON**

Nous cotons:

Au baril	0.90	1.00
----------	------	------

**HUILE DE RICIN PHARMACEU-**

**TIQUE**

Nous cotons au quart, par livre, 9c le gallon. \$1.20; en estagnon, par livre, 9c à 10c.

**VASELINE**

Nous cotons:

"Bleu Seal"		
Blanche No 1	grosse	10.00
Blanche No 2	"	19.20
Jaune No 1	"	6.77
Jaune No 2	"	14.40
2e qualité No 1	"	4.68
2e qualité No 2	"	7.50
Jaune No 1	doz.	0.60
Jaune No 2	doz.	1.25

Escompte 5% sur les prix cotés à la grosse et net sur les prix à la doz.

**HUILE DE PETROLE**

Nous cotons:

Pratt's Astral Oil	gal.	0.20
Standard Acme	le gal.	0.16½
Pétrole canadien	le gal.	0.16

**GRAINS ET FARINES**

**Marché de Chicago**

Nous cotons:

Blé—			
Déc.	85¼	84¾	85¼
Mai	90¾	89¾	90¼
Juillet	87	86½	87
Mais—			
Déc.	47¾	47¼	47¾-½
Mai	48¾	48¾	48¼-¾
Juillet	49¾	48¾	49
Avoine—			
Déc.	32¾	32¼	32½
Mai	33	32¾	33
Juillet	33¾	33	33¾

**Marché de Montréal**

**Grains**

Il y a de nombreuses demandes pour les blés Manitoba du printemps, tant de l'Europe que du Royaume-Uni, surtout pour les expéditions de mai-juin. Mais comme le marché est très haut à Winnipeg, le volume d'affaires est plutôt restreint.

La demande locale et extérieure pour l'avoine augmente et les transactions sont nombreuses. L'avoine No 2 de l'Ouest se vend à 43c et 43½c au char.

Nous cotons:

Nous cotons:		
Avoine No 1 Ext. Feed	0.42½	0.43
Avoine C.W. No 2	0.43	0.43½
Avoine C.W. No 3	0.42	0.42½
Avoine Qué. et Ont. No 2	manque	
Avoine Qué. et Ont. No 3	manque	
Avoine Qué. et Ont. No 4	manque	
Sarrasin (48 lbs.)	0.55	0.56
Blé-d'Inde séché au four		manque

Blé-d'Inde jaune No 3 0.59 0.60  
(Blé-d'Inde nouveau.)  
Orge moulée manque

**Farines.**

On continue à faire d'excellentes affaires dans les farines de blé du printemps et le marché est assez actif à \$5.40 pour les patentes No 1 et \$4.90 pour les secondes par baril en sacs. Le marché aux farines d'hiver est ferme à cause du peu de stock sur place.

Nous cotons:

**Patentes du printemps:**

Royal Household .. 2 sacs 5.80  
Five Roses .. 2 sacs 5.80  
Glenora .. 2 sacs 5.30  
Harvest Queen .. 2 sacs 5.30

**Fortes à Boulanger:**

Bakers Special .. 2 sacs 5.10  
Manitoba S. B. .. 2 sacs 4.70  
Keetoba .. 2 sacs 5.10  
Montcalm .. 2 sacs 5.10

**Patentes d'Hiver:**

Straight rollers .. 2 sacs 5.00  
Hurona (à pâtisserie) .. 2 sacs 5.80  
A do .. 2 sacs 5.30

Farine de blé-d'Inde blanc pour boulangers, 2 sacs 5.00

Farine de blé-d'Inde pour engrais, 2 sacs 4.50

**Farine d'avoine:**

Avoine roulée, sac de 90 lbs .. 2.32  
Avoine roulée, baril .. 4.90

**Issues de blé:**

Son Man., au char, tonne 23  
Gru Man., au char, tonne 27  
Middlings d'Ontario, au char, tonne 27.00 28.00  
Moulée pure, au char .. 32.00 34.00  
Moulée mélangée, au char 30.00 31.00

**FOIN PRESSE ET FOURRAGE**  
**Marché de Montréal**

Nous cotons comme suit, au char:

Foin pressé No 1 14.00 15.00  
Foin pressé No 2 extra 13.00 14.00  
Foin pressé No 2 bon 11.00 12.00  
Foin pressé No 3 10.00 11.00  
Foin mélangé de trèfle 10.00 11.00

**Marché anglais**  
**BEURRE**

MM. Mills & Sparrow nous écrivent de Londres à la date du 6 décembre 1912:

L'amélioration signalée dans notre dernière lettre s'est bien maintenue et tout indique qu'elle durera, parce que l'approvisionnement continental diminue rapidement et que les quantités attendues des colonies sont inférieures à celles de l'on dernier.

**Danois.** — Il n'y a pas de changement de prix et la quantité qui arrive est la même que l'an dernier. Les affaires sont bonnes et régulières.

**Sibérien.** — Ce beurre se transige principalement en magasin et on estime qu'il y en a environ 30,000 barils. La demande s'est améliorée et la meilleure qualité atteint maintenant 104/0 à 106/0.

**Français.** — A cause de la rareté de l'article, les prix ont augmenté de nouveau sans restreindre la demande qui reste bonne.

**Australien.** — Il est arrivé environ 22,000 boîtes de ce beurre, et la demande a été si active que les vendeurs ont pu obtenir 4/0 par quintal de plus que la semaine dernière. La qualité continue à s'améliorer et le beurre devient de plus en plus populaire.

**Néo-Zélandais.** — La cargaison du "Morea" a rencontré une très bonne demande et toutes les meilleures marques ont été enlevées rapidement.

**Argentine.** — Cet article a été assez demandé, mais l'amélioration n'a pas été aussi marquée que pour les autres sortes. On se plaint de la trop grande moiteur de ce beurre, ce qui lui fait perdre de son goût.

Nous cotons:

Danois, haut choix 128/0 à 130/0  
Sibérien, haut choix 108/0 à 110/0  
Sibérien, choix 102/0 à 106/0  
Sibérien, à pâte 94/0 à 98/0  
Français, haut choix, salé 118/0 à 122/0  
Français, haut choix, sans sel 122/0 à 126/0  
Victorian, haut choix, salé 114/0 à 116/0  
Victorian, choix, salé 106/0 à 112/0  
Victorian, haut choix, sans sel 114/0 à 116/0  
Victorian, choix, sans sel 106/0 à 112/0  
Nouvelle-Galles du Sud, haut choix, salé 114/0 à 116/0  
Nouvelle-Galles du Sud, choix, salé 104/0 à 110/0  
Nouvelle-Galles du Sud, haut choix, sans sel 112/0 à 116/0  
Nouvelle-Galles du Sud, choix, sans sel 106/0 à 110/0  
Queensland, haut choix, salé 110/0 à 114/0  
Queensland, choix, salé 104/0 à 108/0  
Queensland, haut choix, sans sel 112/0 à 114/0  
Queensland, choix, sans sel 106/0 à 110/0  
Néo-Zélandais, haut choix, salé 118/0 à 120/0 à 122/0  
Néo-Zélandais, choix, salé 112/0 à 116/0  
Argentin, haut choix, salé 110/0 à 112/0 à 114/0  
Argentin, haut choix, sans sel 110/0 à 112/0 à 114/0  
Argentin, choix, salé ou non 104/0 à 106/0

**Marché de Montréal.**

Haut choix, de l'Ouest, courant 11½ à 12  
Haut choix, de l'Ouest, octobre 12¼ à 12½  
Haut choix, de l'Ouest, septembre 12¾ à 13

**Prix vendants aux épiciers.**

Petits fromages, 20 lbs., 15c  
Fromage fort, blanc, 18c à 18½c  
Fromage de Gruyère, 27c à 28c  
Fromage Oka, 23c

**Marché anglais**  
**FROMAGE**

MM. Mills & Sparrow nous écrivent de Londres à la date du 6 décembre 1912:

Le marché est plus sain qu'il ne l'a été de longtemps. Acheteurs et vendeurs admettent que les prix sont assez bas. Il semble donc qu'il se produira un retour pour le mieux d'ici à quelques semaines.

Nous cotons:

Canadien, haut choix, blanc 63/0 à 64/0  
Canadien, haut choix, coloré 63/0 à 64/0  
Canadien, choix, blanc et coloré 61/0 à 62/0  
Néo-Zélandais, blanc 60/0 à 61/0  
Néo-Zélandais, coloré 61/0 à 62/0

**OEUFS**

Les oeufs sont très rares à la campagne.

**Marché de Montréal**

Choisis 32c  
No 1 28c  
No 2 25c  
Strictement frais 50c  
Strictement frais, en boîtes en cartons d'une douzaine, la doz., par caisse de 30 doz. 50c

**Marché de Montréal**

**BEURRE**

Haut choix, de crèmerie, solide 32c  
Choix, de crèmerie, blocs d'une livre 32½c  
Seconds, de crèmerie, solide 30c  
Seconds, de crèmerie, blocs d'une livre 30½c  
Beurre de ferme 26c à 28c  
Beurre de ferme en rouleaux 28c

**PEAUX VERTES**

Très bonne demande.  
Boeuf inspecté 16.00  
Veau 17.00  
Mouton (sans laine) chaque. 1.00

**LEGUMES**

Céleri, le paquet 0.00 0.80  
Betteraves, le sac 0.00 0.90  
Carottes, la poche 0.00 0.75  
Navets, le sac 0.00 0.75  
Oignons Egyptiens, crate 0.00 2.50  
Panais la poche 0.00 1.00  
Patates, le sac 0.00 0.90  
Persil, la doz. 0.25 0.30  
Poireaux, la doz. 0.10 0.15  
Raifort la lb. 0.40 0.45  
Salade de Montréal, doz. .. 0.10 0.15  
Salade de Montréal, pommée doz. 0.10 0.15  
Haricots Verts, panier 0.35 0.40  
Haricots Jaunes, panier 0.35 0.40  
La caisse 0.50 0.75

**Frappez Levez Enfoncez**

**DOUBLE CLAW**

**Marteaux à Doubles Serres**

Le marteau le plus commode qui soit. Tirez-en profit. Vendu par tous les Marchands de Gros Canadiens. Il arrache les clous droits sans besoin d'appui.

**DOUBLE CLAW HAMMER CO.**  
453  
Broadway  
Brooklyn,  
N.Y.

Le début La fin

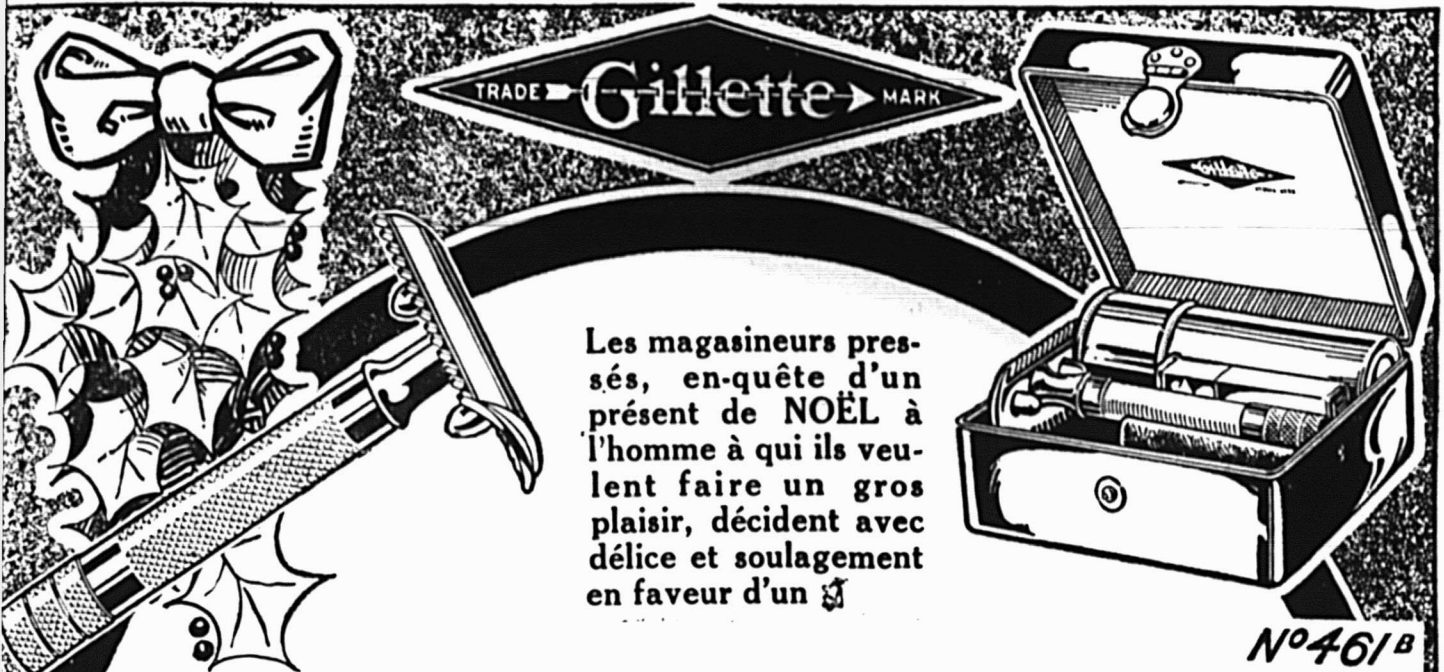

Les magasiniers pressés, en-quête d'un présent de NOËL à l'homme à qui ils veulent faire un gros plaisir, décident avec délice et soulagement en faveur d'un

N°461B

# Rasoir de Sureté Gillette

Joli comme une pièce de bijouterie — utile chaque jour de l'année — pouvant durer toute la vie — reconnu comme le meilleur — au prix qu'ils sont disposés à payer — le Gillette est le choix favori des Magasineurs pour NOËL.

Montrez un assortiment de Gillette pour les Fêtes qui puisse captiver l'attention de chacun dans le rayon de votre magasin — suggérez-le à chaque occasion — et les ventes feront plus que vous récompenser.

**THE GILLETTE SAFETY RAZOR CO.**

OF CANADA, LIMITED.

Bureau et Manufacture; Nouvel Edifice Gillette, MONTREAL.

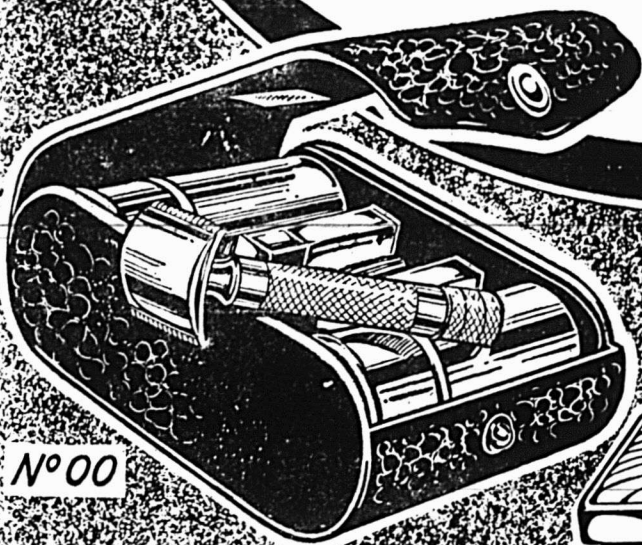

N°00



N°460

N°502



# METROPOLITAN

Life Assurance Co'y

of New-York :-

(Compagnie à Fonds Social)

Actif.....\$352,785,890.36  
 Polices en vigueur au 31 décembre 1911..... 12,007,138.  
 En 1911, la compagnie a émis au Canada des polices pour..... 27,139,000  
 Elle a déposé entre les mains du Gouvernement Canadien exclusivement pour les Canadiens, environ..... 10,000,000.  
 Il y a plus de 446,000 Canadiens assurés dans la METROPOLITAN.

# WESTERN ASSURANCE CO.

INCORPORÉE EN 1881

ACTIF, au-delà de \$3,284,179.93

Bureau Principal: TORONTO, Ont.

Hon. GEO. A. COX, Président.

W. R. BROCK, Vice-Président.

W. B. MEIKLE, Gérant-Général.

C. C. FOSTER, Secrétaire.

Succursale de Montréal:

61 RUE ST-PIERRE.

ROBT. BICKERDIKE, Gérant

LA COMPAGNIE D'ASSURANCE

## "FEDERAL LIFE"

Bureau Principal: HAMILTON, Can.

Capital et Actif \$5,316,968.65  
 Assurances en force en 1910 23,887,141.41  
 Surplus, 1911 379,973 64

Contrats d'Assurance les plus désirables

DAVID DEXTER, Président et Directeur-Gér.  
 C. L. SWENNEY, Gérant, District de Montréal

Téléphone : Main 553

# ESINHART & EVANS

Courtiers d'Assurance

Feu, Vie, Accident, Cambriolage,  
 Bris de glaces, Automobiles,  
 Responsabilité des Fonctionnaires.

Agents principaux pour :

The Scottish Union & National Ins. Co.  
 d'Edinbourg.

German American Insurance Co.  
 de New-York.

Bureau : EDIFICE LAKE of the WOOD,  
 39 rue St-Sacrement,  
 MONTREAL.

# Assurances

LES METHODES ANGLAISES

Si nous avons souvent à critiquer sévèrement nos départements d'assurance, du fait qu'ils ne répondent pas exactement au but pour lequel ils ont été créés, il n'en est pas moins consolant d'apprendre que notre système est reconnu comme étant supérieur à celui en vogue en Angleterre. Citons le "London Truth":

"En théorie, le principe sur lequel repose la législation anglaise concernant l'assurance, est celui de la "liberté quant à la publicité". Nous admettons que, en théorie, cette base est excellente; il n'est que juste que les compagnies aient le privilège de diriger leurs affaires comme elles l'entendent et de placer leur argent comme bon leur semble. Mais tout l'édifice s'écroule avec fracas lorsqu'on découvre que la publicité relative au point capital entre tous (c'est-à-dire l'actif de la compagnie) peut être de nature à tromper complètement. Ceci n'est pas un état de chose imaginaire, mais il a été prouvé d'une manière concluante, lors du règlement de la faillite de diverses compagnies d'assurance. Quant à la question d'information plénière concernant l'actif, les lois du Canada et de certains Etats de l'Union Américaine peuvent être citées comme exemple de l'information à fournir. Nous avons reçu il y a quelque temps les rapports du Dominion pour l'année terminée le 31 décembre 1911, tandis qu'il faudra encore au moins six mois pour obtenir ceux des compagnies d'assurance anglaises.

Toutefois, le point principal est que tous les détails complets requis par la loi canadienne nous permettent de discuter, à tort ou à raison, sur les garanties de (.....) à remplir ses obligations. S'il fallait se fier aux détails exigés par la loi anglaise, nous ne connaîtrions rien de la nature des placements".

## CANADIAN SECURITY COMPANY

Afin de faciliter ses affaires au Canada, l'American Surety Company of New-York a organisé le Canadian Surety Company qui aura ses bureaux-chefs à Toronto. L'annonce de la formation de la nouvelle compagnie a été faite par le président Lafrentz, de l'American. L'American Surety contrôlera les intérêts de la nouvelle compagnie dont les opérations seront dirigées par M. W. H. Hall comme gérant général. M. Hall est depuis plusieurs années gérant de la succursale de l'American Surety à Toronto.

ASSUREZ-VOUS

DANS

# LA SAUVEGARDE

- 1<sup>o</sup> PARCE QUE Ses Taux sont aussi avantageux que ceux de n'importe quelle compagnie.
- 2<sup>o</sup> PARCE QUE Ses polices sont plus libérales que celles de n'importe quelle compagnie.
- 3<sup>o</sup> PARCE QUE Ses garanties sont supérieures à la généralité de celles des autres compagnies.
- 4<sup>o</sup> PARCE QUE La sagesse et l'expérience de sa direction sont une garantie de succès pour les années futures.
- 5<sup>o</sup> PARCE QUE Par-dessus tout, elle est une compagnie Canadienne-Française et ses capitaux restent dans la Province de Québec pour le bénéfice des notres.

Siège Social : 7 Place d'Armes  
 MONTREAL



Succursale au Canada, Bureau Chef à Montréal  
 DIRECTEURS

Sir E. S. Clouston, Bart., Président. Sir Alexandre Lacoste, M. Chevalier, Ecr., William Molson Macpherson, Ecr., T. J. Drummond, Ecr.

J. Gardner Thompson, Gérant.  
 J. W. Blinnie, Assistant-Gérant.

## Les Prévoyants du Canada

Assurance Fonds de Pension

CAPITAL AUTORISÉ \$500,000

Achetez des Parts des Prévoyants :

Parce que c'est un placement sans pareil.

Parce que c'est avec la plus petite prime, la plus grosse rente;

Parce que c'est la seule compagnie à "Fonds Social" faisant une spécialité du Fonds de Pension.

Bureau à Montréal :

Chambre 22,  
 Edifice "La Patrie"

Bureau - Chef,

85, rue Dalhousie,  
 QUEBEC.

**Union Mutual Life Insurance Company, de Portland, MAINE**

**FRED. E. RICHARDS, Président.**

Valeur acceptée de Garanties Canadiennes, détenues par le Gouvernement Fédéral pour la protection des Porteurs de Police, \$1,206,576.

Toutes les polices émises avec Dividendes Annuels sur paiement de la prime annuelle de deuxième année.

Ouverture exceptionnelle pour Agents dans la Province de Québec et l'Est d'Ontario. S'adresser à

**WALTER I. JOSEPH, Gérant.**

151 rue St-Jacques, MONTRÉAL.

**BRITISH COLONIAL**

**Fire Insurance Company**

**ASSURANCE INCENDIE**

Bureaux : Edifice Royal, Montréal.  
2 Places d'Armes.

Agents demandés dans tout le Canada.

**Fidelity-Phenix Insurance Co., OF NEW-YORK**

Total de l'Actif - \$14,081,389.23

**Robert Hampson & Son, Agents,**  
1-5 RUE ST-JEAN

**SOVEREIGN FIRE**

La Sovereign Fire of Toronto vient d'instituer une poursuite devant la Cour Suprême de New-York pour forcer la New-York Trust Company à rétrocéder un fonds de garantie de \$200,000 en faveur des assurés de la Sovereign aux Etats-Unis et autres créanciers, contre les pertes probables. La Sovereign a subi des pertes sérieuses dans le pays et elle se trouve embarrassée quant à son capital de dépôt. Elle a conclu un contrat de réassurance avec la Rutgers Fire Insurance Company of New-York, mais pour transférer à cette compagnie sa réserve d'affaires, moins l'escompte alloué à la Sovereign comme commission, il faut de toute nécessité rentrer en possession du fonds en fidéi-commis.

L'acte est ainsi rédigé que la compagnie de fidéi-commis ne rendra l'argent que sur un ordre judiciaire, et le juge Neuberger, de la Cour Suprême de New-York, a nommé M. George Gordon Battle comme arbitre pour entendre l'argumentation.

**L'ASSURANCE A PARTICIPATION**

Quoique nous ayons toujours conseillé l'assurance sans participation (non-participating) en principe général, comme étant préférable à son opposé, il n'en est pas moins vrai que dans le cas de certaines compagnies, les résultats concernant les polices payées ont dépassé les estimés d'après lesquels les polices avaient été vendues. Ce mois-ci, la London Life Insurance Company a publié un tableau comparatif montrant les "estimés" en usage dans cette compagnie jusqu'à ce que toutes les compagnies fussent forcées, par l'Acte concernant les assurances au Canada, de cesser la publication des estimés. Le tableau montre aussi la distribution exacte des profits pour 1913. Les résultats donnent une moyenne de 25 à 33 pour cent au-dessus des estimés. Les acheteurs de polices d'assurance doivent suivre de près tout ce qui concerne les différentes compagnies et leurs plans

**INTERESSANTE BROCHURE**

Nous accusons réception d'une brochure de luxe, que la Canada Life Assurance Company dédie à ses agents pour qui elle formule les meilleurs vœux à l'occasion des fêtes de Noël et du Jour de l'An.

La brochure en question contient divers sujets tous plus intéressants les uns que les autres et qui devront rendre de grands services aux agents. On y trouve aussi des choses précieuses pour le public assuré et surtout pour celui qui ne l'est pas. Merci pour l'envoi d'un exemplaire.

**LA CANADA LIFE**

dans chacune des quatre dernières années, a gagné UN TAUX D'INTÉRÊT CONSIDÉRABLEMENT AUGMENTÉ et 1912 laisse entrevoir une augmentation sur 1911. L'intérêt est un important facteur de surplus et c'est sans doute ce qui fait que, DANS CHACUNE DES 4 DERNIÈRES ANNÉES, la Canada Life a encaissé de PLUS FORTS SURPLUS que jamais dans l'histoire de la Compagnie

N. B. La mortalité favorable, et les dépenses réduites, résultant d'une BONNE ADMINISTRATION, ont aidé atteindre ce résultat.

**CANADA LIFE ASSURANCE CO.,**

Bureau Principal, - Toronto

**L'ASSURANCE MONT-ROYAL**

(Compagnie Indépendante (Incendie))

BUREAUX: 74 rue Notre-Dame Ouest  
Côté St-François-Xavier, MONTRÉAL  
RÔDOLPHE FORGET, Président.  
J. E. CLEMENT, Jr., Gérant-Général.

**La Compagnie d'Assurance MUTUELLE DU COMMERCE**

Contre l'Incendie

Actif excédant - \$480,000.00

DEPOT AU GOUVERNEMENT en conformité avec la nouvelle Loi des Assurances de Québec, 8 Edouard VII, Chap. 69.  
Bureau-Chef: 151 rue Olivarier St-Hyacinthe

**CAPITAL, \$400,000.00**

**La Prévoyance**

**ASSURANCES:**

Responsabilité Patronale

Accidents, Maladies, Bris de Glaces, Contre le Vol.

Garantie de Fidélité, Garantie de Contrats.

Bureau-chef: 160, rue St-Jacques, MONTRÉAL

**J. C. GAGNE, Gérant-Général**

Tel. Bell Main 5077 AGENTS DEMANDES

**SUN LIFE of CANADA**

Actif ..... \$ 43,900,885.98

Assurances en vigueur .... \$164,572,073.00

Ecrivez au Bureau Principal, Montréal, pour vous procurer la brochure intitulée "Prospère et Progressive."

## PATENTES OBTENUES PROMPTEMENT

Dans tous les pays. Pour renseignements de mandes le Guide de l'inventeur qui sera envoyé gratis.  
MARION & MARION, 354 rue Université, angle de la rue Ste-Catherine, Bldge de la Banque des Marchands.

### NEW VICTORIA HOTEL

H. FONTAINE, PROPRIÉTAIRE  
QUEBEC  
L'Hôtel des commis-voyageurs.  
Plan Américain. Taux, à partir de \$2.50.

### JOSEPH FORTIER

Fabricant-Papetier

Atelier de Réglure, Reliure, Typographie, Relief et Gaufrage. Fabrication de Livres de Comptabilité. Formules et fournitures de Bureau.

210 rue Notre-Dame Ouest,  
(Angle de la rue St-Pierre). MONTREAL.

PAIN POUR OISHAUX est le "Cottam Seed" fabriqué d'après six brevets. Marchandise de confiance; rien ne peut l'approcher comme valeur et comme popularité. Chez tous les fournisseurs en gros.

### L. R. MONTBRIAND

Architecte et Mesureur,

210 Rue St-André Montréal.

### W. LAMARRE & CIE

MARCHANDS DE

BOIS ET CHARBON

Foin, Paille, Avoine, Etc.

630 Avenue Atwater

Près St-Jacques, St-Henri

Correspondance sollicitée.

TELEPHONE BELL : WESTMOUNT 609.

MARCHANDS : 1324.

Tel. Main 7233

## LUBY

Pour les Cheveux.

R. J. DEVINS, Limitée. 1845 Notre-Dame O  
MONTREAL.

Pour l'homme dont l'ambition est soutenue par une froide et implacable détermination, les obstacles ne sont que des pierres d'achoppement du succès.

## Renseignements Commerciaux

### Cessions

Grande Rivière—Ahern, M. J., M. G. Montréal — Erpicum, A. R., livres, etc.; Montreal Cash Bakery.

Murray Bay—Langevin & Frère, hôtel.

Québec—Langlois, Mme Louis, épicierie.

Gracefield—Vineberg, E. & Co., hardes faites, etc.

Joliette—Valois, Jos., nouveautés.

Montmorency—Guay, G. O., nouveautés.

Montréal — Darabaner Aaron, nouveautés; Deguire, Nap., plombier; Delisle, Jos., quincaillier; Gilmour Co., manuf. de savon; Rondeau, Omer, entrepreneur.

### Incendie

La Tuque—Fortin & Frère, portes et châssis, assurance.

Québec — Nova Scotia Steel & Cial Co., Ltd., assurance.

### Fonds vendus

Laurierville—Royer, Onésime à J. B. Roy, épicerie.

Montréal — Cunningham, John (en-reg.) à Canada Bread Co.; Léveillé & Locas; Gagné, A., boucherie; Lazarus, H., chaussures; Royer, F. X. & Co., épicerie.

Murray Bay—Lapointe, Chs. & Cie, menuisiers.

St-David d'Yamaska—Goulet, J. A., M. G.

St-Joseph de Beauce — Cliche, Jos., charron.

Montréal — Bertrand, Adolphe, épicerie.

Montréal—Gagné, A., boucher; Levinson, A., chaussures; St-Jierre, J. B., chaussures.

Québec—Gaboury, Léon, épicerie.

Sherbrooke et Lambton—Lévesque, L. & Cie, nouveautés.

St-Jean—Herschenbein, Moses, hardes faites, etc.

Montréal—Berger Co., Ltd., manuf.; Connaught Millinery Co.; Eagle White-wear Mfg. Co.; Epstein, Wm.; Gelbman, Max., insignes, etc.

### Dissolutions de sociétés

Montréal—Berlin Garment Co.; Chanteclerc Amusement Co., vues animées; Compagnie Chimique Vinel, La Compagnie Chimique Vinel, successeur; Orpheus Café, P. et G. Andros continuent sous la même raison sociale; Royal Billiard Hall, M. et S. Patiris continuent sous la même raison sociale; Sperdakos & Lerikos, A. Sperdakos, S. Lorikos et Mme D. Lazanis continuent sous la même raison.

Montréal — Imperial Clothing Mfg. Co.; Martin & Chambeland, restaurant; Promotions Enterprising Co. of Canada,

### Curateur

Montréal—Michaud & Desrosiers à St. Louis Wet Wash Laundry.

### Compromis

Lévis—Després, Louis, 20 pour cent au comptant, pianos, etc.

Montréal—Pickering Patent Wheel Co. of Canada, Ltd.

### En difficultés

Montréal — Darabaner Aaron, nouveautés; Furse & Gordon, entrepre-

GEO. GONTHIER  
Expert Comptable et  
Auditeur

H. E. MIDGLEY  
Comptable-Incorporé

**GONTHIER & MIDGLEY**  
Comptables & Auditeurs

103 RUE ST-FRS-XAVIER.  
Téléphone  
Main 2701-519

Adresse télégraphique  
"Gontley"

### EN PUBLICATION

## Almanach Rolland

Agricole, Commercial  
et des Familles  
Quarante-Septième Année

### PRIX

L'Exemplaire, - - - 10 cts  
" par malle, - 14 "  
La douzaine, - - - 84 "  
Le cent, - - - \$6.50 "  
Plus les frais de transport.

Maison Fondée en 1870

## AUGUSTE COUILLARD

IMPORTATEUR DE

Ferronnerie et Quincaillerie, Verres à Vitres, Peintures, Etc.

Spécialité : Poêles de toutes sortes

Nos. 222 à 229 rue St-Paul

Voutes 12 et 14 St-Amable, MONTREAL.

La maison n'a pas de Commis-voyageurs et fait bénéficier ses clients de cette économie. Attention toute spéciale aux commandes par la malle. Messieurs les marchands de la campagne seront toujours servis au plus bas prix du marché.

## P. A. GAGNON

Comptable Licencié

(Chartered Accountant)

Chambre 316, 316, 317

Edifice Banque Québec.

11 Place d'Armes, MONTREAL.

Téléphone Bell Main 4912

Arthur W. Wilks. Alexander Burnett

## WILKS & BURNETT

Comptables, Auditeurs, Commissaires pour toutes les Provinces.

Règlement d'affaires de Faillites

601 Bâtisse Banque des Marchands

Téléphone Bell Main 5500

Marchands 249

MONTREAL

EUGENE PREVOST RODOLPHE BEDARD

## PREVOST & BEDARD

Comptables,

Liquidateurs,

Auditeurs.

Spécialité : Règlements de différends

57 Edifice Liverpool & London & Globe

112 ST-JACQUES

BELL TEL. MAIN 1056

ONTREAL.



Adresse par câblegramme "Dongor"

L. A. RIVET, C. R.  
L. O. GLASS. T61, Bell, Main { 7598  
JOHN A. SULLIVAN. { 7599

**RIVET, GLASS & SULLIVAN**

Avocats, Barristers, Avoués et Commissaires.

EDIFICE TRUST & LOAN  
30 rue St-Jacques, Montréal.

**ALEX. DESMARTEAU**

Comptable, Auditeur  
SPÉCIALITÉ : — Liquidation de Faillites,  
Compromis Effectués.

54, 60, RUE NOTRE-DAME EST  
MONTREAL.

TEL. BELL, MAIN 1859

**BELANGER & BELANGER**

Notaires, Comptables et Commissaires

TRUST & LOAN BUILDING.

No 30 rue St-Jacques, MONTREAL

Argent à Prêter à 4, 5 et 6%

Henry N. Chauvin, Geo. Harold Baker,  
Harold Barle Walker

**CHAUVIN, BAKER & WALKER**

AVOCATS

230 rue St-Jacques, Montréal

**CHOCOLAT "ELITE"**  
Non Sucré

DES EPICIERES  
Pour tous les

**Besoins de la Cuisine**

Tablettes de 1/2 lb.

Fabriqué par

**JOHN P. MOTT & CO.,**

HALIFAX, N. E.

J.A. TAYLOR, Agent, Montréal

**GARAND, TERROUX & CIE**

BANQUIERS ET COURTIERS

48 rue Notre-Dame Ouest

MONTREAL

**MELLE A. PLOUFFE**

STENOGRAPHE-DACTYLOGRAPHE

207 rue St-Jacques (Chambre 26)

Traduction dans les deux langues.

Transcription de lettres sur la Machine à  
Dieter "Edison". Prix spéciaux.

T61. BELL MAIN 6409.

neurs; Montreal Rag & Metal Co.  
Valleyfield—Poirier, J. M. & Co., bi-  
joutiers.

Montréal—Pantazi Kosto, confiseur.

**Nouveaux établissements**

Montréal—Bishara Bros., nouveautés;  
A. J. Boucher, musique; Boulevard An-  
nex (Inc.); Eddy Advertising Service,  
Ltd.; C. Farrhood & Co.; Chanteclerc,  
vues animées; A. N. Garand, tailleur;  
Hector, Henri & Hector Realty Co.;  
International Home Purchasing Co.;  
Ltd.; Lalonde & Desroches, Ltd.; Ma-  
heu Frères, mais; Mount Royal Annex  
Realties Ltd.; Raduron & Seremini, con-  
fiseurs; Ruby Packing Co.; Robert (En-  
reg.), décorateur; St. Louis Syndicate,  
confection; Southam Press Ltd.; N.  
Tougas, restaurant; Turner & Duples-  
sis, opticiens, etc.

St-Lambert—F. X. Dupuy & Co., en-  
trepreneurs et marchands de bois.

St-Laurent—N. Taillefer Sr. & Cie,  
bouchers.

**Changement de nom**

Albanel—Fraser, Téléphore. M. G.,  
Thadée Bouliane, successeur.

Grand-Mère—Laurentide Printing Co  
Ltd., change son nom en celui de Grand  
Mère Printing Co.

**Dissolutions de sociétés**

Montréal — Collette, A. et E., bou-  
chers; Nationoscope, vues animées;  
Restaurant Emile.

Sherbrooke—Simoneau & Dion, en-  
trepreneurs.

St-Laurent—Deguire, L. Quarry Co.

**Cessions**

La Baie—MacDonald, Walter, bou-  
langer, etc.

Montréal — Darabaner Aaron, nou-  
veautés; Deguire, Nap., plombier;  
Mounsey, D. C., entrepreneur.

Picardie—Parent, H. E. & Cie, scie-  
rie.

Montréal—Vadnais, J. A. O., chaus-  
sures.

**Curateurs**

Montréal — N. St-Amous à J. O. Bi-  
nette, épicerie; H. Desrosiers à Moun-  
sey, D. C., entrepreneur.

Picardie—N. St-Amour à H. E. Pa-  
rent & Cie, scierie; A. Desmarteau à  
Vadnais, J. A. O., chaussures.

**Décès**

Montréal—W. C. Buckley, de Colo-  
nial Lubricating Co.

Rock Island—J. M. Gilmor, dd R. et  
G. Mfg. Co., manuf. de hardes faites  
pour enfants.

**Nouveaux établissements**

Bedford—Best Paint Co.  
Eastman—Shilson & Parker, bois.  
La Tuque—Goulet & Brossard, car-  
rosserie.

Montréal—American Furnishing Co.  
(Enreg.); H. Barlow & Co., opticiens;  
Blaklock & Ross, courtiers; Robert,  
Jones & Co., manuf.; Geo. Licop, tail-  
leur; L'Habitant, éditeur; E. Marcoux  
& Frère, électriciens; Model Palace,  
vues animées; National Hardware Co.;  
Reliable Raincoat Co., courtiers.

St-Hyacinthe—G. A. Ducharme & Co.,  
tailleurs et merciers.

St-Sophie d'Halifax—Mme Antoine  
Hébert, épicerie, etc.

Danville—H. Richey Max Co., agents.  
Montréal—Agence Parisienne Immo-  
bilière; Cabinet Directory Co., Ltd.;

**Le Prêt Immobilier, Limitée**

244 Rue Ste-Catherine Est,  
Montréal.

I hone Bell Ret 5779

**BUREAU DE DIRECTION :**

Président : M. J.-A.-E. Gauvin, pharmacien,  
ancien échevin; Vice-Président : M. L.-A. La-  
vallée, maire de Montréal; Secrétaire-Tréso-  
rier : M. Arthur Gagné, avocat; Directeurs : M.  
L.-E. Geoffrion, ancien président de la Chambre  
de Commerce du District de Montréal, membre  
de la Commission du Havre de Montréal; M. le  
Dr J.-O. Goyette, ancien maire de Magog; M. le  
Dr P.-P. Renaud, capitaliste; M. P.-R. Fontaine,  
directeur-gérant de "The Canadian Advertising  
Limited"; Gérant : M. L.-W. Gauvin, ex-inspec-  
teur et surintendant de la Metropolitan Life  
Ins Co.

**SI VOUS AVEZ BESOIN DE CAPITAL**

pour acheter une propriété ou pour vous bâtir  
inscrivez-vous au "Prêt Immobilier, Limitée,"  
qui vous prêtera ce capital sans intérêt, avec  
grandes facilités de remboursement

Les facilités de remboursement des prêts faits  
à ses membres par le "Prêt Immobilier, Limitée"  
sont telles qu'elles représentent à peu près  
l'intérêt que l'on aurait à payer sur un emprunt  
ordinaire.

**REPRESENTANTS DEMANDES.**—Le "Prêt  
Immobilier, Limitée" n'a pas encore d'agents  
dans tous les Districts et est disposé à entrer en  
pourparlers avec des représentants bien quali-  
fiés.

Ecrivez ou téléphonez pour avoir la  
brochure explicative gratuite.

Résidence 2922 St-Hubert

A. MATERAZZO

ALIAS

**A. MATRASSE**

Empaqueteur de Légumes

Manufacture : 1349 rue Huntly, Montréal

Chann & Allaire, agents d'immeubles;  
Chouinard & Cie, agents d'immeubles;  
Dorchester Realities Ltd.; Duchesneau,  
Duchesneau Co., Ltd.; Eastern Sheet  
Metal Works; Elder Ebano Asphalt  
Co. Ltd.; P. R. Faulkner, chapeaux et  
fourrures; Gougeon & Frère, épiciers;  
T. A. Ivey & Sons Ltd.; Mme A. Tu-  
renne, feronnerie; McDonald & Cassi-  
dy, agents d'immeubles; Mount Royal  
Amusement Co.; Phaneuf & Carrière,  
épicerie; Regent Garage; J. A. Rice,  
tailleur; Town Site Realities Ltd.; J.  
Vigeault & Co., restaurant.  
Windsor Mills — H. Morin & Fils,  
M. G.

**Changements de propriété**

Campbell's Bay—Clark, Wm., agent,  
D. D. Smith, successeur.

Montréal—Blaklock, G. H. E., cour-  
tier de douane, Blaklock & Ross, suc-  
cesseurs.

**Fonds vendus**

Montréal—Montreal Plate Glass &  
Mirror Co., Limited, vente par le shérif  
le 23 du courant.

**En liquidation**

Montréal—Modern Garage Co., J. G.  
Duhamel, liquidateur.

Murray Bay—Eastern Canada Power  
& Pulp Co., Limited.

(A suivre à la page 58)

# R. FORGET,

AGENT DE CHANGE,

83 rue Notre-Dame Ouest,

Montréal

Bureau à Paris ; 60 rue de Provence.

QUEBEC STEAMSHIP CO, LIMITED.

## Allez aux Bermudes

Le vapeur rapide BERMUDIAN à double hélice 10,518 tonnes de déplacement partira de New-York à 2 p. m. les 28 Décembre, 10 a. m. 8, 15, 22 et 29 Janvier. Chambres de luxe avec baignoire. Orchestre. Signaux sous-marins. Quille doubles. Ventilateurs électriques. Télégraphie sans fil.

**ANTILLES.**—Le nouveau SS. GUIANA, 3,700 tonnes, le SS. PARIM A 3,000 tonnes, le SS. KORONA, 3,000 tonnes partent de New-York, à 2 p. m. le 21 Décembre, 4, 11 et 25 Janvier, et tous les deux samedis dans la suite pour St-Thomas, Ste-Croix, St-Christophe, Antigua, la Guadeloupe, la Dominique, la Martinique, Ste-Lucie, la Barbade et Demerara.

Pour renseignements complets, s'adresser à W. H. Henry, 286 rue St. Jacques; W. H. Clancy, 122 rue St-Jacques; Ths. Cook & Son, 530 rue Ste Catherine-Ouest; Hone & Rivet, 9 Boulevard St-Laurent, ou à J. G. Brock & Co., 211 rue des Commissaires, Montréal, Quebec Steamship Co., Quebec.

## LA BANQUE PROVINCIALE DU CANADA

Siège Central : 7 & 9 Place d'Armes, Montréal, Can.

Capital autorisé \$2,000,000.00      Capital versé 1,000,000.00  
Réserve et surplus au 31 Décembre 1911      512,463.19

Conseil d'Administration : Président : M. H. LAPORTE, de Laporte Martin & Cie, Administrateur Crédit Foncier Franco-Canadien, Vice-Président : M. W. P. CARSLY, de la maison en gros Carsley Sons & Co.; Honorable L. BHAUBIEN, Ex-ministre de l'Agriculture M. D. M. BOSWORTH, Vice-Président "Canadian Pacific Railway Co." M. ALPHONSE RACINE, de la maison A Racine & Cie, marchands en gros, Montréal; M. L. J. O. BRAUCHERMIN, propriétaire de la Librairie Beauchemin Ltée.; TANCREDI BIENVENU, Directeur-gérant; J. W. L. FORGET, Inspecteur; J. R. CHOQUET Assistant-Inspecteur; ALEX. BOYER, Secrétaire.

Censeurs : Président : Honorable Sir ALEX. LACOSTE, Ex-Juge en chef de la Cour d'Appel; Docteur H. PERSILLIER LACHAPÈLLE, Administrateur du Crédit Foncier Franco-Canadien; M. CHEVALIER, Directeur-Gérant, Crédit Foncier Franco-Canadien.

50 Succursales dans les Provinces de Québec, Ontario, Nouveau Brunswick  
Correspondants à l'Étranger : États-Unis : New-York, Boston, Buffalo, Chicago; Angleterre, France, Allemagne, Autriche, Italie.

## BANQUE D'HOCHELAGA 1874-1912

Capital autorisé \$4,000,000      Capital payé \$3,000,000  
Réserve 2,650,000      Total de l'Actif au-delà de \$29,000,000.00

**DIRECTEURS :** Hon. J. D. Rolland, Président; J. A. Vaillancourt, Ecr. Vice-Président A. Turcotte, Ecr., E. H. Lemay, Ecr., Hon. J. M. Wilson, Hon. F. L. Béique, Col. C. A. Smart, F. G. Leduc, Gérant; Beaudry Leman, Surintendant des Agences; R. C. Vidricaire, Assistant-Gérant; Yvon Lamarre, Inspecteur.

Bureau Principal—Montréal  
BUREAUX DE QUARTIERS

Ave. Mont-Royal (coin St-Denis)	Hochelaga Maison neuve	Villeray Verdun (près Montréal)
Ave. Mont-Royal (Coin de Lanaudière)	Pointe St-Charles St-Rédouard	Viauville (près Montréal) De Lorimier
Rue Ste-Catherine, Est	St-Henri	Quartier Emond
Rue Ste-Catherine, centre	St-Viateur Quartier Laurier	Rue Notre-Dame, Ouest Longue-Pointe

**SUCCESSALES**  
Berthierville, P. Q.      Mont-Laurier, P. Q.      St-Jacques l'Achigan, P. Q.  
Edmonton, Alta      Québec, P. Q.  
Fournier, Ont.      St-Roch de Québec, P. Q.      St-Jérôme, P. Q.  
Joliette, P. Q.      Sorel, P. Q.      St-Pierre, Man.  
Lachine, P. Q.      Sherbrooke, P. Q.      Trois-Rivières, P. Q.  
Laprairie, P. Q.      Ste-Genève      Valleyfield, P. Q.  
L'Assomption, P. Q.      de Pierrefonds, P. Q.      Vankleek Hill, Ont.  
Longueuil, P. Q.      St-Boniface, Man.      Winnipeg, Man.,  
Louiseville, P. Q.      St-Hyacinthe, P. Q.

Emet des Lettres de Crédit Circulaires pour les Voyageurs, payables dans toutes les parties du monde; ouvre des crédits commerciaux; achète des traites sur les pays étrangers; vend des chèques et fait des paiements télégraphiques sur les principales villes du monde.

## BANQUE DE MONTREAL

FONDEE EN 1817 — CONSTITUEE PAR ACTE DU PARLEMENT  
Capital tout payé.....\$16,000,000.00  
Fonds de Réserve..... 16,000,000.00  
Profits non Partagés..... 802,814.84

Siège social : MONTREAL.

Bureau des Directeurs.—Le Très Hon. Lord Strathcona and Mount Royal, G.C.M.G., G.C.V.O., Président Honoraire; R. B. Angus, Président; H. V. Meredith, Vice-Président; E. B. Greenshields, Sir Wm Macdonald, James Ross, Hon. Robert Mackay, Sir Thomas Shaughnessy, K. C. V.O.; David Morrice, C. R. Hosmer, A. Baumgarten, C. B. Gordon, H. R. Drummond, D. Forbes Angus.

H. V. Meredith, Gérant-Général; A. Macnider, Insp. Chef et Surint. des Succursales, C. Sweeney, Surint. des Succ. de la Colombie Anglaise; A. D. Braithwaite, Surint. des Succ. de la Province d'Ontario; F. J. Cockburn, Surint. des Succ. de la Province de Québec; E. P. Winslow, Surint. des Succ. du Nord-Ouest. D. R. Clarke, Surint. des Succ. des Provinces Maritimes et de Terre-Neuve.

Succursales au Canada.—Dans toutes les principales cités et villes des provinces suivantes : Ontario, Québec, Nouveau-Brunswick, Ile du Prince-Edouard, Nouvelle-Ecosse, Provinces du Nord-Ouest, Colombie Anglaise.

Succursales en dehors du Canada.—Grande-Bretagne, Londres, 47 Threadneedle St., — F. Williams Taylor, gérant  
États-Unis, New-York—R. Y. Hebden, W. A. Bog, J. T. Molineux, agts  
64 Wall Street, Chicago, Spokane,  
Terre-Neuve : St. John's, Birchy Cove, Grand Falls,  
Mexique, Mexique, D. F.

## NOVA SCOTIA STEEL & COAL CO.

LIMITED

MANUFACTURIERS

ACIER en BARRES MARCHAND, MACHINERIE à ROUES, TRANSMISSIONS en ACIER COMPRIME POLI, TOLES D'ACIER jusqu'à 48 pcs de large, RAILS en "T" de 12, 18, 28 et 40 lbs à la verge ECLISES, ESSIEUX DE CHARS DE CHEMINS DE FER.

## GROSSES PIECES DE FORGE. UNE SPECIALITE

Mines de Fer, Wabana, Terre-Neuve.—Mines de Charbon Hauts Fourneaux, Fours à Réverbère à Sydney Mines, N. E.—Laminaires, Forges et Ateliers de Finissage à New Glasgow, N. E.

Bureau Principal : NEW GLASGOW, N. E.

## LA BANQUE NATIONALE

FONDEE EN 1860.

Capital ..... \$2,000,000  
Réserve ..... 1,400,000

Notre service de billets circulaires pour les voyageurs " Travellers Cheques " a donné satisfaction à tous nos clients ; nous invitons le public à se prévaloir des avantages que nous offrons

Notre bureau de Paris,

RUE BOUDREAU,

7, SQUARE DE L'OPERA,

est très propice aux voyageurs canadiens qui visitent l'Europe.

Nous effectuons les virements de fonds, les collections, les paiements, les crédits commerciaux en Europe, aux États-Unis et au Canada, aux plus bas taux.

## LA BANQUE MOLSON

INCORPORÉE EN 1855

Bureau Principal, MONTREAL.

CAPITAL PAYÉ ..... \$4,700,000  
FONDS DE RÉSERVE ..... 4,700,000

JAMES ELLIOT, Gérant-Général

SUCCESSALES DANS LA PROVINCE DE QUEBEC :

Arthabasha	Avenues du Parc	Roberval
Bedford	et Georges-Émile	Sorel
Chicoutimi	Maisonnette—	Saint-Césaire
Drummondville	Market and Harbour—	Sainte-Flavie Station
Fraserville et Rivière	Côte des Neiges—	Saint-Ours, Qué.
du Loup Station	Côte St-Paul	Sainte-Thérèse de
Knowlton	Boulevard St-Laurent	Blainville
Lachine Locks	Saint-Henri—	Victoriaville
Montréal-Rue St-	Pierreville	Ville St-Pierre
Jacques	Québec	Waterloo
Rue Sainte-Catherine	Richmond	

85 Succursales dans tout le Canada.

Agences à Londres, Paris, Berlin et dans toutes les principales villes du monde. Émission de Lettres de Crédit pour le commerce et lettres circulaires pour voyageurs.

**Trente-Huitième Rapport Annuel****1874-1912****BANQUE D'HOCHELAGA**

<b>Capital Autorisé</b>	-	-	-	-	-	<b>\$4,000,000.00</b>
<b>Capital Payé</b>	-	-	-	-	-	<b>3,000,000.00</b>
<b>Fonds de Réserve</b>	-	-	-	-	-	<b>3,000,000.00</b>

**DIRECTEURS :**

J.-A. VAILLANCOURT, Ecr.,	-	-	Président,
HON. F.-L. BEIQUÉ,	-	-	Vice-Président,
A. TURCOTTE, Ecr.,	E.-H. LEMAY, Ecr.,	HON. J.-M. WILSON,	
Lt.-Col. CHAS. A. SMART,	A.-A. LAROCQUE, Ecr.,		
F.-G. LEDUC,	-	-	Gérant,
BEAUDRY LEMAN,	-	Surintendant des Agences.	
YVON LAMARRE,	-	-	Inspecteur.

**BUREAU PRINCIPAL, MONTREAL**

Trente-huitième assemblée annuelle des actionnaires, tenue dans les bureaux de la Banque, à Montréal, mercredi, le 18 décembre 1912, à midi.

Il est unanimement résolu que monsieur J.-A. Vaillancourt préside l'assemblée.

Il est aussi résolu unanimement que monsieur F.-G. Leduc remplisse les fonctions de secrétaire de l'assemblée.

Le secrétaire donne lecture des annonces dans la "Gazette Officielle du Canada," convoquant cette assemblée.

Il est proposé par monsieur J.-A. Vaillancourt et résolu unanimement que MM. Joseph Daoust et C. Martin soient nommés scrutateurs.

Le Président donne lecture du 38ième rapport annuel des directeurs de la Banque aux actionnaires.

**Trente-huitième rapport annuel de la Banque d'Hochelaga.**

Messieurs,

Vos directeurs ont l'honneur de vous soumettre leur rapport sur les opérations de la Banque, pour l'exercice clôturé le 30 novembre 1912.

**COMPTE DE PROFITS ET PERTES 30 NOV. 1912.****Crédit.**

Balance au crédit de Profits et Pertes le 30 novembre 1911 .. . . .	\$ 32,291.67
Prime sur émission des \$500,000 de capital en 1912 .. . . .	225,000.00
Profits pour l'année finissant le 30 novembre 1912, déduction faite des frais d'administration, intérêt sur dépôts, pertes et pertes probables .. . . .	481,616.32
	<u>\$738,907.00</u>

**Débit.**

Dividende payé le 1er mars 1912 ..	\$ 56,250.00
Dividende payé le 1er juin 1912 ..	56,250.00
Dividende payé le 1er sept. 1912 ..	56,250.00
Dividende payable le 1er déc. 1912 ..	56,250.00
Intérêt sur les versements au capital émis en 1912 .. . . .	31,117.10
Reduction sur édifices de la Banque	

et ameublement .. . . .	45,067.04
Porté au Fonds de pension des employés .. . . .	5,000.00
Porté au Fonds de Réserve .. . . .	350,000.00
Réserve pour intérêts perçus d'avance .. . . .	50,000.00
Balance au crédit de Profits et Pertes le 30 novembre 1912 .. . . .	32,723.85
	<u>\$738,907.99</u>

**Fonds de Réserve.**

Balance au 30 novembre 1911 .. . . .	\$2,650,000.00
Porté au crédit de ce compte le 30 novembre 1912 .. . . .	350,000.00
	<u>\$3,000,000.00</u>
Balance au crédit de Fonds de Réserve le 30 novembre 1912 .. . . .	\$2,869,370.00
Moyenne du capital .. . . .	16 4/5%

(Signé) J.-A. VAILLANCOURT,

Président.

**BILAN 30 NOVEMBRE 1912.****Passif.**

Capital versé .. . . .	\$ 3,000,000.00
Fonds de Réserve .. . . .	3,000,000.00
Réserve pour intérêts perçus d'avance .. . . .	50,000.00
Profits et Pertes .. . . .	32,723.85
Dividendes non réclamés .. . . .	2,964.50
Dividendes et intérêts payables le 1er décembre 1912 .. . . .	75,274.09
	<u>\$ 6,160,962.44</u>
Dépôts ne portant pas intérêt .. . . .	\$ 4,945,031.00
Dépôts portant intérêt .. . . .	15,472,115.33
Billet de la Banque en circulation.	2,686,065.00
Dû à d'autres banques en Angleterre et en pays étrangers .. . . .	1,200,489.40
Traites impayées des agences sur le Bureau-chef .. . . .	232,599.46
	<u>24,536,300.29</u>
	<u>\$30,697,262.73</u>

## Actif.

Or et argent . . . . .	\$ 289,488.30	
Billets de la Puissance . . . . .	1,347,786.00	
Billets et chèques d'autres banques . . . . .	2,444,729.88	
Du par d'autres banques en Canada . . . . .	445,919.10	
Du par d'autres banques en Angleterre et en pays étrangers . . . . .	160,153.62	
Consolidés anglais et débetures des gouvernements fédéral et provinciaux, de la cité de New-York et de la cité de Montréal.	1,816,720.45	
Autres débetures municipales . . . . .	718,203.06	
Autres débetures et titres canadiens . . . . .	201,500.00	
Prêts à demande sur actions et débetures . . . . .	607,575.64	
Prêts à demande aux corporations paroissiales, municipales et scolaires . . . . .	989,962.66	
Dépôt au gouvernement en garantie de la circulation . . . . .	119,643.45	
		9,141,682.16
Prêts à terme aux corporations municipales, paroissiales et scolaires . . . . .	940,436.61	
Billets escomptés courants . . . . .	19,618,161.62	
Billets en souffrance (pertes déduites) . . . . .	61,034.20	
Hypothèques sur propriétés vendues par la Banque . . . . .	44,639.49	
Propriétés foncières . . . . .	28,526.83	
Edifices de la Banque, ameublement et autres valeurs . . . . .	862,781.82	
		21,555,580.57
		<u>\$30,697,262.73</u>

(Signé) F.-G. LEDUC,  
Gérant.

## Discours du Président.

Messieurs,

Quelques notes établissant la comparaison entre les bilans des années 1911 et 1912, pourront vous paraître intéressantes. L'actif total de la Banque, qui s'élevait en 1911, à \$26,930,412.73, est en 1912, de \$30,697,262.73, soit une augmentation de \$3,766,850. L'actif réalisable à demande, a augmenté de \$641,218.23. Les dépôts portant intérêt, ont augmenté de \$1,449,299.40, et cela malgré la multiplicité des placements de toutes sortes qui sont constamment offerts à nos déposants, ce qui a pu attirer une partie de l'épargne qui cherchait et trouvait, chez nous, toute la protection désirable et les meilleures garanties. L'augmentation des ressources de la Banque, a permis de donner à notre clientèle commerciale, dont nous nous plaignons à reconnaître les progrès, une plus grande mesure de crédit, en même temps que nous en augmentons le nombre et l'importance. L'escompte du papier de commerce, a augmenté de 1911 à 1912, de \$1,815,889.08.

Le compte des Edifices et Propriétés de la Banque, pour l'année 1912, accuse une augmentation de \$336,211.47, sur l'exercice de 1911, et résulte de l'achat et de la construction de locaux pour les succursales de la Banque. En même temps, vos Directeurs réservaient sur les profits de l'année, une somme de \$45,067.00 pour amortir le coût des édifices et ameublement des bureaux de la Banque.

Vos Directeurs ont aussi cru devoir réserver sur les profits de l'année, la somme de \$50,000.00 pour tenir compte des intérêts perçus sur l'escompte de billets non encore arrivés à maturité.

Depuis la dernière assemblée annuelle, de nouvelles succursales ont été ouvertes dans les endroits suivants: à Fournier, dans la province d'Ontario; à Mont-Laurier, à Ste-Geneviève (comté Jacques-Cartier), à Longueuil, ainsi que dans la Cité de Montréal, dans les quartiers Laurier, Villeray et Longue-Pointe.

L'accueil favorable qui a été fait, cette année, par les actionnaires, à l'émission de \$500,000.00 du capital-actions, de la Banque, a décidé vos Directeurs à émettre, en 1913, la balance du capital autorisé de la Banque, soit \$1,000,000.00. Cette émission sera offerte aux actionnaires, à un prix de \$150.00 par action, et les paiements devront s'effectuer en 10 versements

égaux et mensuels, à dater du 1er février prochain. Les actionnaires auront droit à un intérêt calculé au taux de 6% par an sur le plein montant des versements effectués chaque mois, ainsi que sur le plein montant des versements anticipés qu'ils jugeraient à propos de faire.

Vos Directeurs désirent vous faire part, brièvement, des raisons qui ont motivé l'émission de Un Million de Dollars du capital-actions de la Banque. Depuis 1907 jusqu'en 1912, le capital de la Banque était resté à \$2,500,000.00, et dans le cours de l'année qui vient de s'écouler, il fut porté à \$3,000,000.00. Durant cette période de cinq années, un progrès étonnant s'est manifesté dans toutes les sphères de l'activité industrielle et commerciale du pays. Le chiffre des affaires a augmenté dans des proportions considérables et les services qu'on attend de la Banque, à mesure qu'ils deviennent plus importants, nécessitent des ressources plus considérables. Dans la même période, la plupart des autres institutions financières augmentaient rapidement leur capital, en même temps qu'elles voyaient s'accroître les légitimes demandes du commerce et de l'industrie. Vos Directeurs ont compris qu'il leur fallait placer la Banque d'Hochelega à la hauteur du rôle qu'elle doit remplir, et lui permettre de tenir le rang qu'elle doit occuper parmi les institutions du même genre. Vos Directeurs espèrent que vous prêterez à la Banque, votre concours entier et actif pour développer et augmenter les ressources importantes que de nombreuses années de labeur lui ont assurées et qui forment une base solide pour l'agrandissement et le développement de ses opérations financières. Vos Directeurs ont étudié l'opportunité d'augmenter le capital autorisé de la Banque; ils en ont reconnu la nécessité et ils vous demanderont, sous peu, l'autorisation de la faire.

Par suite de l'augmentation considérable des affaires de la Banque et du nombre croissant des succursales, il a été jugé opportun de créer la position de "Surintendant des Agences", et cette position a été confiée à M. Beaudry Leman.

Vos Directeurs désirent marquer leur appréciation du dévouement et du zèle dont ont fait preuve les officiers et les employés de la Banque, et reconnaître que leur travail a grandement contribué aux résultats obtenus.

Toutes les succursales, y compris le bureau de Montréal, ont été dûment inspectées dans le cours de l'année.

Votre bureau de direction a été éprouvé, dans le cours de l'année écoulée, par la perte de son Président, l'Honorable J.-Damien Rolland, qui avait été directeur de la Banque pendant 24 ans et qui en était le Président depuis 2 ans.

La mort de M. M.-J.-A. Prendergast, Gérant-Général, a privé la Banque des services d'un homme qui lui était entièrement dévoué, et qui pendant les 25 années où il a été attaché à son service avait su gagner l'estime et la confiance du public et le dévouement de ses subordonnés.

La vacance sur le Bureau de Direction, causée par la mort de l'Honorable J.-D. Rolland, a été remplie par l'élection de M. A.-A. Larocque.

J.-A. VAILLANCOURT,

Président.

Proposé par M. J.-A. Vaillancourt; secondé par l'Honorable F.-L. Béique, et unanimement résolu: Que le rapport des Directeurs qui vient d'être lu, soit adopté.

Proposé par M. J.-Emile Vanier; secondé par M. A. St-Cyr, et unanimement résolu: Que les actionnaires apprécient les services rendus par le Président, le Vice-Président, et les Directeurs de la Banque, et leur bonne administration pendant l'exercice finissant le 30 novembre 1912, et désirent les en remercier.

Proposé par M. le Dr Victor Mignault; secondé par M. J.-E. Vanier, et unanimement résolu: Que l'assemblée procède à l'élection des Directeurs, et, qu'à cet effet, un seul bulletin soit rempli, et que ce bulletin soit considéré comme la décision de l'assemblée.

Les scrutateurs font rapport que les personnes dont les noms suivent, ont été élues Directeurs de la Banque, à savoir: MM. J.-A. Vaillancourt, Honorable F.-L. Béique, A.-A. Turcotte, E.-H. Lemay, Honorable J.-M. Wilson, Chas.-A. Smart, A.-A. Larocque.

Proposé par M. L.-C. Rivard; secondé par M. Wm. St-Pierre, et unanimement résolu: Qu'un montant n'excédant pas \$15,000.00 soit mis à la disposition du Bureau de Direction pour la rémunération du Président, du Vice-Président, et des Directeurs.

A une assemblée subséquente du Bureau de Direction, M. J.-A. Vaillancourt a été réélu Président, et l'Honorable F.-L. Béique, Vice-Président.



## ETAT DE COMPTE GENERAL.

## Discours du Gérant-Général.

## Passif.

I. — Au Public.	
Billets en circulation .. . . .	\$ 6,861,496.00
Dépôts ne portant pas intérêt ..	\$17,340,321.41
Dépôts portant intérêt .. . . .	44,322,560.99
Dépôts d'autres banques du Canada .. . . .	783,596.72
	<hr/>
Balances dues aux agents en Grande-Bretagne .. . . .	62,446,479.12
Balances dues aux agents aux Etats-Unis et ailleurs .. . . .	1,051,532.51
Dividende No 101 .. . . .	279,828.49
Dividendes non réclamés .. . . .	167,886.28
	2,526.84
	<hr/>
	\$70,809,749.24

## I. — Aux Actionnaires.

Capital versé .. . . .	\$ 6,747,680.00
Fonds de réserve .. . . .	6,410,760.00
Balance reportée du compte de Profits et Pertes .. . . .	148,718.27
	<hr/>
	13,307,158.27
	<hr/>
	\$84,116,907.51

## Actif.

Or et argent en caisse .. . . .	\$ 2,346,728.79
Billets du Dominion en mains .. . . .	4,529,797.75
Billets et chèques d'autres banques .. . . .	5,267,033.20
Balance dues par d'autres banques du Canada .. . . .	3,046.32
Balance flue par les banques et agents aux Etats-Unis .. . . .	534,944.20
Prêts à demande et à courts termes sur obligations et actions au Canada .. . . .	\$5,200,327.05
Prêts à demande et à courts termes sur obligations et actions en dehors du Canada .. . . .	4,002,969.67
	<hr/>
Obligations et débetures du gouvernement, des municipalités, des chemins de fer et autres .. . . .	9,212,206.72
	<hr/>
	5,733,593.74
	<hr/>
	\$27,627,440.72
Prêts courants et escomptes (moins rabais d'intérêt réservé) .. . . .	53,374,824.64
Prêts et escomptes passés échéance (dont la perte est totalement garantie) .. . . .	184,290.54
Dépôt au gouvernement fédéral en garantie des billets en circulation .. . . .	306,000.00
Hypothèques et autres garanties, propriété de la Banque .. . . .	118,816.17
Immeubles .. . . .	27,998.26
Edifices de la Banque et ameublements .. . . .	2,427,331.06
Autres actifs .. . . .	50,206.12
	<hr/>
	\$84,116,907.51

E. F. HEBDEN,

Gérant-Général.

Il a été ensuite proposé par le président, Sir H. Montagu Allan, secondé par le vice-président, M. K.-W. Blackwell, que le rapport des directeurs tel que soumis soit accepté et que les instructions soient données pour en faire l'impression et la distribution aux actionnaires.

En faisant cette proposition, le président ajouta :

"Je crois que vous conviendrez avec moi que ce rapport est des plus satisfaisants. L'état de compte des affaires de la Banque pour l'année écoulée est supérieur à tous ceux qui l'ont précédé dans les annales de la Banque. Vous savez tous que, quelle que soit la composition du bureau des directeurs, et quels qu'habiles que soient ces derniers, ils ne peuvent faire que peu de chose sans l'assistance du personnel et je dois dire que notre gérant-général, non seulement dans cette occasion, mais dans plusieurs autres antérieures, s'est révélé l'un des meilleurs qui soit, s'étant consacré entièrement à vos intérêts. J'ai infiniment de plaisir à rendre ce témoignage à son énergie et au zèle de tout le personnel."

Le gérant-général, M. E.-F. Hebden, fit alors le discours suivant aux actionnaires :

Il y a très peu de choses à dire au sujet du bilan. A l'heure actuelle, nos dépôts sont légèrement au-dessous du chiffre de l'année dernière, mais je dois rappeler qu'à notre dernière assemblée annuelle, nous déclarions avoir reçu peu de temps avant la fermeture des livres un fort dépôt temporaire qui fut distribué au cours des mois de décembre et janvier suivants; de sorte qu'en comparant nos dépôts de cette année à ceux de l'an dernier, il faut tenir compte de cette circonstance et faire la part des choses. Le dépôt en question s'élevait à près de six millions. Nous avons depuis, recouvré, dans le cours ordinaire des affaires, une grande partie de cette sortie et il est vraiment surprenant que les dépôts se soient si bien maintenus, si l'on considère les retraits de fonds continus pour placements extérieurs, dont la plupart sont d'un caractère plus ou moins permanent, car les actifs agents d'immeubles sont répandus par tout le pays.

Nos affaires d'escomptes ont augmenté considérablement pendant cet intervalle de douze mois et nous en sommes pourvues autant que nous pouvons en effectuer — d'ailleurs, cela tend à diminuer présentement, et nous avons quantité de prêts à courtes échéances qui reviennent périodiquement et dont la rentrée est prochaine. Nos prêts sont nécessairement très multiples, et il peut être intéressant pour beaucoup d'apprendre que nous avons plus de \$10,000,000 d'avances faites à des fermiers. Cette époque de l'année est inévitablement celle où les prêts des banques du Canada sont les plus élevés, car c'est le moment où la récolte doit être mise sur le marché pour être réalisée en espèces et où toutes les autres lignes d'affaires atteignent leur plus haut point d'activité.

C'est pourquoi nous vous demandons de changer la date actuelle de la balance des livres et de l'inventaire et de la reporter à une époque de l'année plus commode, et nous pensons que la fin d'avril répondrait parfaitement à ce besoin. A ce moment, on pourrait plus facilement faire le pointage des affaires et procéder à une inspection plus étroite, parce que les balances des comptes sont moins considérables et que le plus gros des affaires d'automne et d'hiver est déjà liquidé. Au demeurant, il y a des grands inconvénients à surcharger le personnel déjà très occupé par la presse des affaires qui augmente considérablement à cette époque.

Le personnel s'est maintenu à la hauteur de sa capacité coutumière; il a travaillé ferme et le bureau de direction a cru devoir lui voter une gratification qui sera particulièrement bienvenue en cette saison des fêtes. Malgré les divergences d'opinions, mon sentiment est que l'octroi d'un bonus, quand il est justifié, est d'une bonne politique économique. Le bureau a également fait don, comme de coutume, d'une souscription de \$50,000 au fonds de pension des officiers. Au nom du personnel, je vous remercie ainsi que le bureau de direction pour le grand intérêt que vous lui portez.

Les règlements suivants furent alors soumis à l'approbation de l'assemblée et les amendements adoptés à l'unanimité.

Règlement No I. — Que l'assemblée générale annuelle aurait lieu le troisième mercredi du mois de mai de chaque année.

Règlement No III. — Augmentation du nombre des directeurs à douze.

Règlement No VI. — Pourvoir à la rémunération des directeurs.

MM. A. Piddington et J. Patterson furent nommés scrutateurs et un seul bulletin de vote proclama l'élection des officiers suivants: Sir H. Montagu Allan, MM. K. W. Blackwell, Thomas Long, Alex. Barnett, F. Orr Lewis, Andrew A. Allan, C. C. Ballantyne, Andrew J. Dawes, F. Howard Wilson, George L. Cains, Farquhar Robertson, A. B. Evans.

Sur proposition de M. C.-R. Black, secondé par M. A. Piddington, des remerciements furent votés au président, au vice-président et au bureau des directeurs. Il fut aussi proposé, secondé par les mêmes, que de chaudes félicitations soient adressées au gérant-général et au personnel pour la qualité de leurs services.

Adopté à l'unanimité.

Le président déclara après ces mots la séance close.

A une assemblée subséquente des directeurs, suivant immédiatement celle des actionnaires, Sir H. Montagu Allan et M. K.-W. Blackwell furent réélus président et vice-président respectivement.

# Finances

## REVUE DE LA SEMAINE.

Les premiers jours de la semaine ont été témoins d'un fort mouvement de baisse sur la place de la Bourse de Montréal. Un coup de pression de la part des professionnels de New-York, beaucoup de réticence de la part de nos banques forçant la liquidation, et le tour était joué. La plupart de nos valeurs canadiennes ont fléchi sous le choc, mais aucune n'en a subi une si grande influence que l'action de Pacifique Canadien qui, abandonnée momentanément par New-York jouant à la baisse, a perdu en un seul jour une dizaine de points.

Il n'y a pas eu de panique, toutefois. Nos financiers commencent à s'habituer aux petits jeux des professionnels de Wall Street, et, plus que jamais, ils sont renseignés sur la valeur réelle des titres offerts sur notre marché. Aussi, ces faiblesses passagères n'ont-elles pour effet que de débarrasser le marché des encombrants petits spéculateurs à la semaine, sans affecter le placement sérieux.

En tout cas, ce mouvement paraît avoir été épuisé en quelques jours.

Le Pacifique s'étant raffermi sur les marchés étrangers, cela a contribué à améliorer le sentiment général sur notre place locale et, en fermeture, hier, la plupart des valeurs actives avaient repris une partie du terrain perdu, quelques-unes enregistrant une reprise de plus de 2 points. Ceci se passait dans la matinée de mardi. La séance de l'après-midi fut plus calme. Montréal Power fut particulièrement fort, répondant à la fermeté du C. P. R. et à l'amélioration générale du marché par une avance à 227½, soit un gain de 3 points qu'il conserva jusqu'en fermeture à ¼ de point près. Quant à la situation générale du marché, la circulaire hebdomadaire de la maison L.-G. Beaubien & Cie, membres de la Bourse de Montréal, la décrit sous son vrai jour et chacun trouvera son profit à la lire. Comme toujours d'ailleurs, ces Messieurs se montrent très optimistes, car ils ont foi en nos valeurs et en l'avenir de notre pays.

La tension monétaire qui persiste à l'état aigu, l'attitude menaçante de l'Autriche qui fait renaître les appréhensions de guerre et enfin l'effondrement de la Bourse de New-York ont ajouté chacun leur poids, au faix sous lequel, depuis deux mois, fléchit notre marché. Telles sont les causes déterminantes auxquelles peut être ramené l'assez important recul des cours qui s'est produit cette semaine.

Les banques ayant fait rentrer un certain nombre de prêts à vue, et d'autre part, l'obligation dans laquelle se sont trouvés certains professionnels de renforcer leurs positions spéculatives à New-York, ont entraîné sur notre place d'assez importantes liquidations. A l'exception du C. P. R., la baisse n'a pas été très forte, attendu que sur chaque recul l'absorption par le placement s'est faite plus forte. Si l'on tient compte de ce fait exceptionnel qu'il est impossible pratiquement d'acheter sur marge, il y a lieu d'être étonné de la très grande résistance dont ont fait preuve nos valeurs. Cela tient à ceci que chacun comprend que la pression sous laquelle cède notre place vient du dehors et ne correspond nullement à un affaissement de notre commerce ou de notre industrie. Notre prospérité ne fait pour personne l'ombre d'un doute: les recettes de nos chemins de fer, les bilans de fin d'année de nos banques en sont les preuves incontestables et éclatantes.

Il y a lieu d'espérer que nous allons bientôt voir la fin de cette tension monétaire dont on n'avait pas vu la pareille depuis plusieurs années. Dans le cours de janvier la détente se produira graduellement et la reprise générale en hausse est à

prévoir pour le printemps.

Dans notre précédente étude, nous exposions les craintes que nous inspirait le marché américain. Il se trouve une fois de plus que les événements nous donnent raison et il est également une fois de plus démontré qu'il y a de sérieux avantages pour les Canadiens à ne mettre leur argent que dans les affaires canadiennes. A vouloir porter aux Américains ses capitaux sous prétexte de bénéfices intensifs, il est maintenant prouvé qu'assez généralement on n'en retire que les débris et les lambeaux échappés au désastre.

La situation au Canada est bien différente. Depuis nos capitalistes d'industrie jusqu'au dernier des travailleurs, chacun a cette conviction profonde qui constitue notre principale force morale, que notre pays, pour si merveilleusement propère qu'il soit, n'est qu'au début de sa mise en valeur, de son essor économique merveilleux qui déjà étonne le monde. Aux Etats-Unis, le prolétaire et le capitaliste font l'un envers l'autre oeuvre de haine qu'active encore depuis 1906 la politique néfaste de Roosevelt. Cet agitateur a su constituer une faction dont toute la politique pour ainsi dire se borne, pour attirer à elle le prolétariat, à le soulever, à le lancer à l'attaque du capital. Malheureusement il semble que les grands financiers de Wall Street fassent d'eux-mêmes tout ce qui peut fournir à Roosevelt les plus terribles arguments. Sans s'embarrasser de scrupules, sans tenir compte des intérêts légitimes des gagnants qui possède de la poussière de titres, ils produisent sans vergogne la hausse ou la baisse, selon qu'ils veulent racheter à vil prix ce qu'ils ont vendu cher. De là ces mouvements de hausse fantastique et ces déroutes, ces affolements inexplicables en apparence qui se produisent, hélas trop souvent à New-York. Ce sont là des abus de pouvoir qui tendent à détourner la Bourse de son objet et appellent une répression qui ne saurait tarder indéfiniment à se produire.

Nous avons ce bonheur d'ignorer au Canada le mal que peuvent faire de tels hommes de proie. L'exemple de New-York cependant nous est utile puisque nos gens ont de plus en plus tendance à rester chez nous. Nous en sommes très heureux et sommes les premiers à dire que nos capitaux peuvent plus avantageusement s'employer au Canada, à rendement plus élevé et surtout à de moindres risques.

Le C. P. R. a été la valeur de la liste canadienne la plus éprouvée par le recul. Cela s'explique par les très nombreuses liquidations de Berlin auxquelles sont venues s'ajouter le jeu à la baisse des professionnels de New-York.

Le Montreal Power a subi un recul de 6 points: à 222 cependant la demande a été plus forte que l'offre, en sorte que rapidement il a regagné la moitié du terrain perdu.

Au nombre des valeurs qui ont le mieux résisté au mouvement de baisse, il convient de citer les actions Canada Cement dont l'ordinaire n'a perdu qu'un point et s'est négociée à 27, tandis que la privilégiée se maintenait à 92½-93.

Le Dominion Textile dont nous signalions la semaine dernière le relèvement du dividende à 6% et qui pour la première fois s'est négocié XD 1½ pour le trimestre, est considéré comme une bonne valeur de placement.

Au tableau des hors-liste, il ne s'est presque rien fait. Le Montreal Tramway & Power s'est cependant maintenu ferme à 45-46.

A ceux qui peuvent payer en plein, les cours actuels offrent de très belles occasions. Quant à la spéculation sur marge, il convient de prendre patience.

## INFORMATIONS FINANCIERES

Actions Ordinaires et Actions Privilégiées	Capital payé	Réserve	Prix des Actions	Taux Dividende	Dernière cote	
					Au 11 déc.	Au 18 déc.
<b>BANQUES</b>						
Banque de Montréal	\$15,975,220	\$16,000,000	\$100.00	10%	244	244
Banque du Nouveau-Brunswick	1,000,000	1,790,000	100.00	13%	270	270
Banque de Québec	2,500,000	1,250,000	100.00	7%	132½	132½
Banque de la Nouvelle-Ecosse	3,998,460	7,497,412	100.00	14%	265	265
Banque de Toronto	4,941,455	5,941,455	100.00	11%	211	211
Banque Molson	4,700,000	4,700,000	100.00	11%	205½	205½
Banque Nationale	2,000,000	1,400,000	100.00	8%	142	140
Banque des Marchands du Canada	6,547,159	5,400,000	100.00	10%	192½	192½
Banque Provinciale	1,000,000	500,000	100.00	6%	.....	.....
Banque Union du Canada	4,952,190	3,076,095	100.00	8%	150	150
Banque Canadienne du Commerce	15,000,000	12,500,000	50.00	10%	220	218
Banque Royale du Canada	7,661,060	8,607,166	100.00	12%	223	223
Banque d'Hochelega	2,885,340	2,650,000	100.00	9%	169	169
Banque d'Ottawa	3,500,000	4,000,000	100.00	12%	211	211
Banque Impériale du Canada	6,000,000	6,000,000	100.00	12%	226	226
Banque Internationale du Canada	1,320,439	.....	100.00	.....	.....	.....
<b>CHEMINS DE FER</b>						
Canadian Pacific Railway (Ordinaires)	180,000,000	Débitures 146,283,497	100.00	10%	262½	256 x D
Duluth S.S. & A. Railway (Ordinaires)	12,000,000	.....	100.00	.....	.....	.....
do do do (Préférentielles)	10,000,000	.....	100.00	.....	.....	.....
Minn. St. Paul & Soo Railway (Ordinaires)	20,832,000	.....	100.00	7%	139½	137½
do do do (Préférentielles)	10,416,000	.....	100.00	7%	156	156
<b>TRAMWAYS ELECTRIQUES</b>						
Detroit United Railway	12,500,000	21,887,000	100.00	5%	72½	71½
Duluth Superior Traction	3,500,000	2,500,000	100.00	5%	.....	.....
Halifax Electric Railway	1,400,000	600,000	100.00	7%	161	159 x D
Havana Electric Railway (Ordinaires)	7,500,000	.....	100.00	.....	.....	.....
do do do (Préférentielles)	5,000,000	.....	100.00	6%	.....	.....
Illinois Traction (Ordinaires)	9,564,000	.....	100.00	.....	.....	.....
do do do (Préférentielles)	5,000,600	24,957,813	100.00	6%	91	92 x D
Mexican Light & Power (Ordinaires)	13,585,000	.....	100.00	4%	82	80
do do do (Préférentielles)	2,400,000	.....	100.00	7%	.....	.....
Montreal Street Railway	10,000,000	4,420,000	100.00	10%	.....	.....
Porto Rico Railway	3,000,000	2,941,500	100.00	.....	.....	.....
Quebec Railway, Light & Power	9,300,500	8,654,400	100.00	.....	15	13½
St. John Railway	800,000	.....	100.00	6%	.....	.....
Sao Paulo Tram., Light & Power	10,000,000	6,000,000	100.00	10%	260	260
Toledo Railway & Light	12,000,000	13,257,000	100.00	.....	.....	.....
Toronto Railway	8,000,000	3,992,326	100.00	7%	140½	138 x D
Tri-City Railway & Light (Ordinaires)	9,000,000	.....	100.00	.....	.....	.....
do do do (Préférentielles)	2,825,000	8,068,000	100.00	6%	.....	.....
Twin City Rapid Transit (Ordinaires)	20,100,000	19,503,000	100.00	6%	104½	104½
do do do (Préférentielles)	3,000,000	.....	100.00	7%	.....	.....
Winnipeg Electric Street Railway	6,000,000	5,578,000	100.00	10%	212	213 x D
<b>VALEURS INDUSTRIELLES</b>						
Canadian Car & Foundry (Ordinaires)	3,500,000	.....	100.00	8%	79½	81
do do do (Préférentielles)	5,000,000	3,500,000	100.00	7%	111	111
Canada Cement (Ordinaires)	13,500,000	.....	100.00	.....	27½	27
do do do (Préférentielles)	10,500,000	5,000,000	100.00	7%	72½	91½
Canadian Converters	1,733,500	474,000	100.00	.....	46	45
Dominion Steel Co.	35,000,000	.....	100.00	4%	57½	57
Dominion Textile Co. (Ordinaires)	5,000,000	.....	100.00	6%	82½	79½ x D
do do do (Préférentielles)	1,859,030	3,040,275	100.00	7%	105	105
Lake of the Woods Milling Co. (Ordinaires)	2,100,000	.....	100.00	8%	129	124
do do do (Préférentielles)	1,500,000	1,000,000	100.00	7%	120	119
Montreal Cottons Ltd (Ordinaires)	3,000,000	500,000	100.00	8%	61	61
do do do (Préférentielles)	.....	.....	.....	.....	105	102½
Nova Scotia Steel & Coal (Ordinaires)	6,000,000	.....	100.00	5%	87½	85½
do do do (Préférentielles)	1,030,000	6,000,000	100.00	8%	120	122
Ogilvie Flour Mills Co. (Ordinaires)	2,500,000	.....	100.00	8%	123½	123
do do do (Préférentielles)	2,000,000	457,263	100.00	7%	122	122
Penmans, Limited (Ordinaires)	2,150,600	.....	100.00	4%	55	54½
do do do (Préférentielles)	1,075,000	2,000,000	5.00	6%	88	86
<b>DIVERS</b>						
Bell Telephone Co.	12,500,000	3,649,000	100.00	8%	160	158
Mackay Companies (Ordinaires)	50,000	.....	100.00	5%	84	84
do do do (Préférentielles)	50,000,000	.....	100.00	4%	68½	68½
Montreal Light, Heat & Power	17,000,000	10,107,000	100.00	8%	226½	227
Montreal Telegraph	2,000,000	100,000	100.00	8%	146	146
Ottawa Light, Heat & Power Co.	1,511,500	730,000	100.00	6%	171	168½
Richellen & Ontario Navigation Co.	3,132,000	1,123,573	100.00	6%	112½	112½
Shawinigan Water & Power Co.	7,000,000	5,000,000	100.00	4%	136	135
<b>MINES</b>						
Crown Reserve	1,999,957	.....	1.00	60%	3.52	3.48
International Coal Mining (Ordinaires)	500,000	.....	100.00	7%	.....	.....
do do do (Préférentielles)	219,700	.....	100.00	7%	.....	.....



## Table Alphabétique des Annonces

Assurance Mont-Royal ... 39	Dom. Cartridge..... 53	Lake of the Woods Milling Co ..... Couvert	Prêt Immobilier Limitée... 41
Baker & Co. (Walter)..... 14	Double Claw Hammer Co. 58	Lamarre & Cie, W. .... 40	Prévoyants du Canada,(Les) 38
Banque de Montréal..... 42	Dougall Varnish Co..... 54	Laporte, Martin & Cie, Limitée..... Couvert	Prevost & Bédard..... 40
Banque d'Hochelaga..... 42	Edwardsburg Starch Co.Ltd. 4	La Prévoyance..... 39	Quebec Steamship..... 42
Banque Nationale..... 42	Esinhart & Evans..... 38	La Sauvegarde..... 38	
Banque Molson..... 42	Fairbank N. K..... 6	Lea & Perrin..... Couvert	
Banque Provinciale..... 42	Federal Life Assurance Co. 38	Leslie & Co., A. C..... 50	Rivet, Glass & Sullivan... 41
Bélauger & Bélauger..... 41	Fidelity Phoenix Fire Insurance Co..... 39	Liverpool & London Globe Lloyd Ltd (Edward) ..... 17	Rolland & Fils, J. B..... 40
Bowser, S. F. & Co..... 7	Fontaine Henri..... 40	Lufkin Rule Co..... 59	Rowat & Co..... 7
Brantford Roofing..... 56	Forget Rodolphe..... 42		
Brodie & Harvie..... 14	Fortier Joseph..... 40	Marion & Marion... .. 40	Sapho Mfg Co..... 20
British Colonial Fire Ass... 39		Martin-Senour..... 52	Shurley & Dietrich..... 57
	Gagnon, P.-A..... 40	Materazzo A..... 41	Société des Eaux Purgatives Riga..... 58
Canada Cement Co., Ltd... 49	Garand, Terroux & Cie... 41	Mathewson's Sons..... 15	Stanley Rule & Level..... 57
Canada Life Assurance Co. 39	Gendron Mfg. Co..... 57	Mathieu (Cie J. L.)..... 18	Stonewall Jackson Cigars... 13
Canada Paint..... 52	Genin, Trudeau & Cie..... 14	Matthews-Laing Co..... 9	St. Lawrence Sugar Co... 15
Can. Consol Rubber Co. 22-23	Gillett Co. Ltd., [E. W.] 24	Maxwell & Sons (David) .. 59	Sun Life of Canada..... 39
Canadian Salt Co..... 13	Gillette Safety Razor Co... 37	McArthur, A..... 57	
Carreras & Marcianus..... 9	Gonthier & Midgley..... 40	McGill Cutlery Co..... 36	Théâtre National..... 50
Charbonneau Elie..... 14	Grand Trunk Railway..... 59	Metropolitan Life Ins. Co.. 38	Tippet & Co., A. P..... 9
Chauvin, Baker & Walker. 41	Gunn, Langlois & Cie..... 9	McLaren & Co.(D.K.).... 57	
Church & Dwight..... 9		Montbriand, L. R..... 40	Union Mutual..... 39
Cie Can. Prod. Agricoles... 58	Hall Coal [Geo]..... 15	Montreal Dairy Co..... 18	United Shoe Machinery Co. Ltd..... 19
Cie d'Assurance Mutuelle du Commerce..... 39	Hampson Robt..... 35	Mooney Biscuit Mfg. Co.. 16	Upton & Co. (The T.)..... 16
Cie. des Moulins du Nord 50	Hotel Southern..... 11	Morrow Screw, Ltd., The John ..... 50	
Clark, Wm..... 15	Hotel New Victoria,..... 36	Mott, John P.. & Co..... 41	Western Ass. Co..... 38
Chapin Stephens..... 50	Hudon, Hébert & Cie..... 13	National Acme Mfg. Co... 54	White Swan Spices & Cereals, Ltd..... 7
Comptoir Mobilier Fr. Can. 13	Hurteau, Williams & Cie.. 10	Nova Scotia Steel Co..... 42	Wilks & Burnett..... 40
Connors, Bros..... 24	Hutton Jas..... 50	Nugget Polish Co. Ltd... 12	Young, Bédard & Egletong 20
Cottam Bart..... 40	Imperial Tobacco..... 21	O'Shea J. P..... 50	
Couillard Auguste..... 40	Jonas & Co., Henri Couverture 2	Oshawa Canning Co. Ltd.. 15	
Desmarteau Alex..... 41	Labrecque & Pellerin..... 11	Plouffe A. Melle..... 41	
Devins R. J..... 40	Lacaille, Gendreau & Cie.. 16		
Dom. Canners Co., Ltd... 3			

## Vous faites-vous une Clientèle de Concours ?

Par tout le Canada, les marchands actifs doublent et triplent leurs ventes de ciment en encourageant les fermiers de leurs connaissances à entrer dans notre grand

### CONCOURS DE 1912 POUR LES FERMIERS

pour lequel 108 prix en espèces (12 pour chaque province) seront accordés. Le concours est organisé de telle manière que les fermiers qui emploient une petite quantité de ciment pourront gagner autant que ceux qui en emploient plus. Dans ces conditions il vous sera facile de tirer profit du concours pour induire les fermiers qui n'ont jamais employé de ciment à l'essayer. Chaque essai du Canada Cement vous procurera un autre client satisfait et son achat de ciment se fera plus considérable chaque année.

Notre publicité dans les journaux d'agriculture et les journaux hebdomadaires, pour laquelle nous dépensons des milliers de dollars chaque semaine, a créé une demande énorme pour le Canada Cement.

Notre journal gratuit pour les fermiers, "Far Improvements", suggère constamment de nouveaux moyens d'employer le ciment.

Notre Département d'Informations Gratuites aide les fermiers à utiliser le ciment avec discernement et profit.

Tout cela veut dire une plus grande demande pour le Canada Cement et plus de profits pour les marchands qui le tiennent.

Etes-vous de ceux-là ?

Si non, il vous sera profitable d'entrer **Tout de Suite** en relations avec notre bureau de ventes le plus rapproché. Chaque jour de délai raccourcit la saison des plus grosses ventes.

## CANADA CEMENT COMPANY, LIMITED

Bureau d'informations, Edifice du "Herald", Montréal.

Bureaux de ventes à

MONTREAL

TORONTO

WINNIPEG

CALGARY

EN ECRIVANT AUX ANNONCEURS, CITEZ "LE PRIX COURANT"

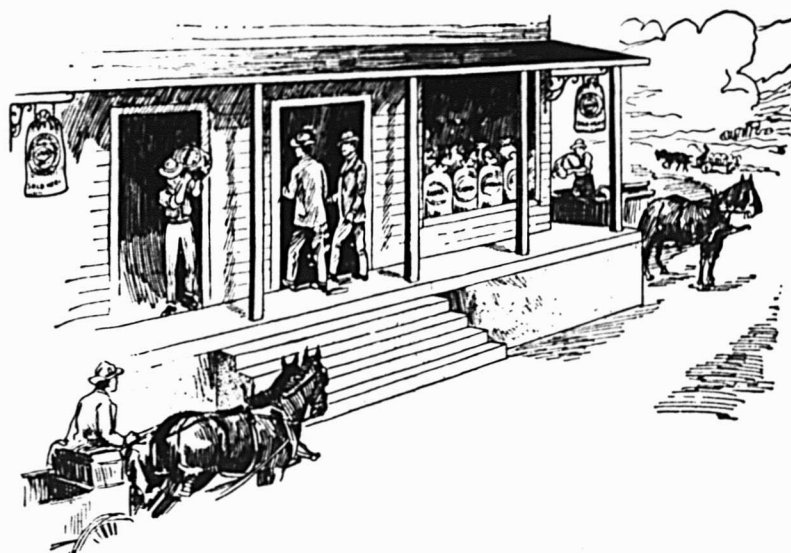

Ce qui fait le succès d'une maison c'est d'avoir toujours en stock, prêts à être livrés les articles d'un besoin journalier.

Les Constructeurs, Les Entrepreneurs,  
Les marchands de fer,

trouveront toujours à la maison

**J. P. O'Shea & Cie, à Montréal :**

Des **GLACES EPAISSES** (Plate Glass) polies, brutes et rayées.

Du **VERRE DOUBLE** et **SIMPLE** à la caisse ou taillé de grandeur.

Du verre Cathédrale uni et de toutes sortes de verres gravés.

Des **GLACES BISEAUTEES.**

Des **VITRES PLOMBEES.**

Des **VITRES de porte ORNEMENTEES.**

Des **MIROIRS** unis et biseautés.

Du **VERRE ARME**, etc., etc.

Enfin, toutes les sortes et toutes les épaisseurs de vitres que comporte le commerce du verre au prix le plus avantageux qu'on puisse espérer.

**J. P. O'SHEA & CIE**

Angle des-rues  
ST. AGATHE et PERREAULT  
Tel. Bell, Est 430 et 3751

**MONTREAL**

**CHARBON**

Anthracite et Bitumineux.

Expédié par voie ferrée ou voie d'eau à tout endroit de la Province de Québec.

**GEORGE HALL COAL CO.  
OF CANADA, LIMITED.**

**126 RUE ST-PIERRE, MONTREAL.**

**JOSEPH RODGERS & SONS, LIMITED**

Sheffield, Ang.

Evitez les imitations de notre

**COUTELLERIE,**

en vous assurant que cette MARQUE  
EXACTE se trouve sur chaque lame.

Seuls Agents pour le Canada :

**JAMES HUTTON & CO., Montréal.**

REGISTERED TRADE MARK



GRANTED 1882

**Tôles Galvanisées**



CANADA

**"Queen's Head"!**

Le type du genre depuis un demi-siècle.

Jamais égalées comme qualité.

**A. C. LESLIE & CO., LIMITED.**

**MONTREAL**

**Foreuse de Fabrication Canadienne**



AUCUNE AUTRE N'EST AUSSI BONNE.

**John Morrow Screw & Nut Co'y, Limited**

INGERSOLL, ONT.

**Théâtre National Français**

Semaine du 23 Décembre 1912

**LES DEUX ORPHELINES**

Par A. D'Ennery

Matinée tous les jours

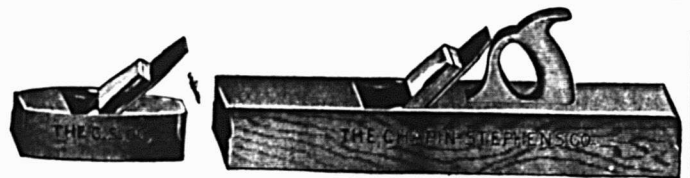

Toutes sortes de  
**RABOTS**

EN BOIS

**THE CHAPIN-STEPHENS CO.,**

UNION FACTORY

PINE MEADOW, CONN., E.U.A.

**PAPIER**

POUR

**MIMEOGRAPH**

Demandez à votre LIBRAIRE  
la marque "Northern Mills,"  
qualité supérieure pour PAPIER  
A COPIE.

Manufacturée par la

**Compagnie des Moulins  
DU NORD**

278 rue St-Paul, Montréal.

# Ferronnerie, Quincaillerie, Peinture Matériaux de Construction, Etc.

## LES ARTICLES "NAMCO"

Existe-t-il une ligne d'articles qui soit plus multiple et plus nécessaire que celle qui comporte les vis, les noix, les écrous, etc., toutes pièces qui servent à ajuster et qu'on rencontre dans les moindres objets d'un usage courant et journalier?

Les détaillants ont cependant parfois quelque difficulté à se procurer les modèles courants et spéciaux dont ils ont besoin, et nous pensons leur rendre service en les engageant à s'adresser à la "National Acme Mfg. Co. de Montréal qui manufacture tout ce qu'on peut imaginer dans cet ordre d'idées.

L'usine construite à Montréal l'a été selon les méthodes les plus perfectionnées de façon à assurer une fabrication parfaite, et procurer à l'acheteur un service irréprochable. Aussi les articles portant la marque "Namco" sont-ils devenus les plus populaires du genre, et leur qualité et leur précision leur ont acquis une réputation de perfection qui classe la maison qui les manufacture au tout premier rang.

Il serait trop long de voir en détail tous les instruments qui comprennent des vis, noix et écrous; pratiquement, tout ce qui nous entoure en comporte une quantité qu'on ne s'imagine guère, les automobiles, les carburateurs et magnétos, les accessoires divers, les lubrificateurs, les motocyclettes, les machines, les instruments enregistreurs, les machines à écrire, les phonographes, les machines à coudre, barrattes, les objets de quincaillerie et outils, les fournitures de plombage, les applications du gaz, les appareils et installations électriques, les moteurs et dynamos, les chemins de fer, rails, etc. Il y a là une opportunité exceptionnelle pour les détaillants de faire des affaires dans cette ligne à condition toutefois qu'ils sachent s'adresser à un fournisseur digne de confiance.

La National Acme Manufacturing Co. possède un outillage qui lui permet de répondre à toutes les demandes et d'exécuter tous les ordres spéciaux qu'on lui soumet. Demandez-lui son catalogue illustré, vous serez mieux édifié que par n'importe quelle explication aussi exacte soit-elle.

## PLATRE DUR "FLAWLESS"

Ce que sont les plâtres durs "Hardwall"

Brièvement décrits les "Plâtres durs" sont fabriqués de gypse calciné, dit "plâtre de Paris", au lieu de chaux éteinte.

Ces plâtres sont bien dénommés, pourvu que la marchandise ait été bien préparée, avec une matière première pure, car ils deviennent très durs en séchant. Leur force de tension est beaucoup plus considérable que celle de la chaux. Nos plâtres font un mur d'une durabilité dix fois plus grande que peut le faire la meilleure chaux, prenant consistance dans l'espace de deux heures environ, sous n'importe quelle température, séchant très promptement, d'abord, parce qu'ils n'exigent pas autant d'eau que la chaux lors du mélange. Une partie de l'eau se transforme en vapeur au contact avec le gypse, qui alors se cristallise par le procédé mécanique naturel de "durcissement". Quand les cristaux de gypse se forment et s'unissent, le surplus d'eau est pressé jusqu'à la surface du mur, pour s'évaporer en peu de temps, telle que sous l'action d'une tordéuse. Ces deux points: force de tension et séchage prompt, signifient: murs durables et construction rapide, les deux choses les plus essentielles dans l'érection des édifices modernes. Ces points sont les plus importants bien qu'un grand nombre d'autres en résultent; ce qui rend notre "Plâtre Dur" si différent et si supérieur à l'ancien procédé d'enduits préparé à la chaux et au sable. Ces faits sont reconnus et appréciés au point de vue pratique par la grande majorité des meilleurs architectes, entrepreneurs plâtriers et constructeurs.

Nous demandions récemment à un directeur de la Stinson-Reeb Builders' Supply Co. de Montréal ce qui faisait la supériorité du plâtre dur "Flawless", et voici ce qu'il nous disait:

"Nous les fabriquons de matières premières brutes pures, sur une base certaine, nous possédons nos propres mines de gypse, lesquelles sont reconnues comme étant les plus belles propriétés de gypse en exploitation au Canada.

Nous sommes les pionniers dans cette industrie au pays. Nos marchandises ont été soumises aux épreuves les plus concluantes — "l'épreuve du temps". Nous avons progressé en expérience, étudiant de près les besoins de la construction et améliorant nos procédés et

notre outillage mécanique. Nous avons tenu de front avec le temps, et même un peu de l'avant et quoique pionniers, nous sommes absolument modernes.

Tous nos ouvriers ont grandi dans le métier. Ils ont fait du "Plâtre Dur" l'étude de leur vie, et il y a beaucoup à apprendre sur ce sujet: Chaque détail, le minage, cassage, la calcination, la retardation, le mélange, etc., reçoit des experts le même traitement et le même labeur. Il n'y a ni à peu près, ni négligence sur aucun point. Nous comprenons ce que nous avons à faire et le faisons bien. Les résultats logiques qui en découlent sont: "Plâtres Durs" et "Marchandises supérieures".

## Avantages de notre "Plâtre Dur Hard-wall"

Notre plâtre s'adhère également bien aux lattes, aux planches à enduits à la brique ou autres surfaces, et durera aussi longtemps que la bâtisse même. Il ne se détachera pas sous l'effet de l'eau provenant de tuyaux brisés ou d'une mauvaise couverture.

Les menuisiers ont l'avantage de suivre les plâtriers sans perte de temps.

Il est d'une nature des plus efficaces pour arrêter la marche du feu, car la chaleur la plus intense ne le fera pas tomber, protégeant ainsi le bois contre "l'action du feu".

Ayant beaucoup d'adhérence et de force il rend les murs pratiquement indestructibles.

Il ne lézardera ni ne travaillera de lui-même.

Il est à l'épreuve des germes des maladies.

Sa densité et sa fermeté extraordinaire empêchent les rats et la vermine de s'y frayer un passage.

Il est à l'épreuve des germes des maladies.

Sa surface douce et ferme est admirable pour des travaux décoratifs.

Sa densité rend la bâtisse chaude en hiver et fraîche en été.

Son emploi prévient l'action de l'humidité intérieure sur le bois, n'exigeant qu'un tiers de la quantité d'eau requise pour la chaux.

Il ne coûte pas plus cher qu'un enduit de trois couches, quoique infiniment meilleur.

(A suivre)

# La Marche du Temps

Etablit votre commerce ou le détruit. Vous ne pouvez pas rester stationnaire—vous allez de l'avant ou vos reculez.

"La marche du Temps" est le plus grand indicateur dans le commerce de la peinture.

Si la peinture que vous vendez n'est pas bien préparée, au moyen de propres matériaux, "la marche du temps" révélera ce fait. Si le soleil fait passer sa couleur—si le vent la fait crevaser—si le temps chaud et sec la fait blanchir, "la marche du temps" vous imposera une pénalité et vous perdrez de la clientèle—les clients ne reviendront pas.

Mais si vous vendez de la  
**Peinture Martin-Senour**  
Pure au 100%.



"La Marche du Temps" vous aidera. Elle montrera à votre client la qualité splendide de la peinture que vous vendez, et vos clients parleront de vous à leurs amis et de votre peinture qui dure longtemps.

Faites travailler pour vous "LA MARCHÉ DU TEMPS"—procurez-vous l'Agence des peintures MARTIN - SENOUR, et vos affaires s'amélioreront avec "la marche du temps".

## The Martin-Senour Co., Limited

Les Pionniers de l'Industrie des Peintures Pures.

MONTREAL. TORONTO. CHICAGO.

# La ménagère soigneuse aime à ce temps de l'année à éclairer l'aspect intérieur de sa maison.

En conséquence, elle a besoin d'un fini qui soit durable et facile à appliquer, aussi bien que propre et brillant. Le fini le plus satisfaisant pour cet usage est le

## C. P. SUN VARNISH STAIN

Répondez à la demande pour ce fini et vous ferez des affaires.

C'est juste le produit qu'il faut pour raffraichir les vieux meubles, les articles de bois et les planchers, et il offre l'avantage de peindre et de vernir en une seule opération.

Les peintures-verniss SUN, sont faites de matières colorantes choisies et de vernis durable et sont très supérieures à beaucoup d'autres peintures d'un prix plus élevé sur le marché.

Il y a sept nuances très attrayantes, représentant les bois durs populaires (aussi clair).

Mis en  $\frac{1}{4}$  de pinte,  $\frac{1}{2}$  pinte, pinte, quart de gallon, demi gallon et gallon avec des étiquettes qui attirent l'attention.

Quoique ces peintures soient d'un prix modéré, elles permettent au marchand de faire un large profit.

**THE CANADA PAINT CO**  
LIMITED



PAINT-VARNISH & DRY COLOR MAKERS-LINSEED OIL CRUSHERS  
FACTORIES & OFFICES-MONTREAL-TORONTO &  
WINNIPEG-OXIDE MINES-RED MILL-QUEBEC



EN ÉCRIVANT AUX ANNONCEURS, CITÉZ "LE PRIX COURANT"

# (Ferronnerie) Marché de Montréal

## LA SITUATION.

Avec la fin d'année en perspective, les affaires ne montrent pas une activité bien prononcée. Au contraire, les affaires sont comparativement calmes et on peut dire que nous sommes arrivés à la saison tranquille qui est d'ailleurs habituelle à cette époque. Non pas que le commerce soit mauvais, car, selon les rapports généraux, le volume d'affaires est bien au-dessus de la moyenne ordinaire, à ce temps de l'année.

Avec le nombre d'édifices actuellement en construction, les affaires ne sauraient être que bonnes et, dans ce sens, tout semble indiquer une continuation rassurante. La perspective est assurément brillante.

L'année qui tire à sa fin a été excellente, de beaucoup meilleure qu'on avait anticipé, et on peut noter une augmentation considérable sur les années précédentes. L'année prochaine s'annonce comme devant être aussi bonne et les manufacturiers comptent dessus comme sur une année exceptionnelle.

Le fer-blanc est un peu plus faible.

Malgré l'hiver, les tuyaux de drainage sont en grande demande.

Le marché au cuivre est tranquille dans le moment.

La tôle se fait de plus en plus rare, et les prix sont très fermes.

Le plomb est en bonne demande et les affaires sont passables.

Nous cotons:

### PLOMBERIE

#### Tuyaux de plomb

Les prix sont de 7.50 moins 10% pour tuyaux en plomb et de 9.00 pour tuyaux de plomb composition moins 10%.

Tuyaux de renvoi en fonte et acces-

### soires

Les escomptes sur les prix de la liste sont: tuyaux légers, 60%; tuyaux moyens et extra-forts, 65%, et accessoires légers, moyens et extra-forts, 70%.

#### Tuyaux en fer

Nous cotons, prix de la liste.

1	100 pieds	5.50
1 1/2	100 pieds	5.50
2	100 pieds	8.50
2 1/2	100 pieds	11.50
3	100 pieds	16.50
3 1/2	100 pieds	22.50
4	100 pieds	27.00
4 1/2	100 pieds	30.00

Nous cotons net.

2 1/2	100 pieds	16.30
3	100 pieds	21.54
4	100 pieds	30.80

Tuyaux galvanisés.

Nous cotons, prix de liste:

1	100 pieds	5.50
1 1/2	100 pieds	5.50
2	100 pieds	8.50
2 1/2	100 pieds	11.50
3	100 pieds	16.50
3 1/2	100 pieds	22.50
4	100 pieds	27.50
4 1/2	100 pieds	36.00
5	100 pieds	27.07

Nous cotons net:

2 1/2	100 pieds	22.20
3	100 pieds	29.19
3 1/2	100 pieds	30.70
4	100 pieds	41.75

Les escomptes sont les suivants:

Tuyaux noirs: 1/2 pouce et 3/4 pouce, 64 p.c.; 1 pouce, 69 p.c.; 1 1/2 pouce 73 1/2 p.c.; 2 à 3 pouces, 75 1/2 p.c.

Tuyaux galvanisés: 1/2 à 3/4 pouce, 49 p.c.; 1 pouce, 59 p.c.; 1 1/2 à 4 pouces, 63 1/2 p.c.; 2 à 3 pouces, 64 1/2 p.c.

#### Tuyaux en acier

2	2 pouces	100 pieds	8.50
---	----------	-----------	------

2 1/2	pouces	100 pieds	10.50
3	pouces	100 pieds	12.50
3 1/2	pouces	100 pieds	15.00
4	pouces	100 pieds	19.25

### Fer-blanc

Nous cotons:

Au charbon — Allaways ou égal  
IC, 14 à 20, base bte 4.65

### Fer-blanc en feuilles

X. Extra par X et par cse 1.00  
suivant qualité.  
(Caisse de 112 feuilles, 108 lbs. net.)

Au coke — Lydbrook ou égal  
IC, 14 x 20, base bte 4.25  
(Caisse de 112 feuilles, 108 lbs. net.)

Au Charbon—Terne-Dean ou égal  
IC, 20 à 28 bte 8.25  
(Caisse de 112 feuilles, 216 lbs. net)  
(Caisse de 560 lbs.)

XX 14 x 60, gauge 26 lb. 0.07 0.07 1/2

### Feuilles étamées

72 x 30	gauge 24, 100 lbs.	8.50
72 x 30	gauge 26, 100 lbs.	9.00

### Tôles Canada

Nous cotons: 52 feuilles demi-poli, \$3.05; 60 feuilles, \$3.10; et 75 feuilles, \$3.20.

### Tôles noires

Feuilles:

22 à 24	2.55
26	2.65
28	2.75

### Tôles galvanisées

Les manufacturiers annoncent d'Angleterre qu'en raison de la grève, les prix sont plus levés de 10 shillings par tonne. On peut s'attendre à une hausse sur notre marché.

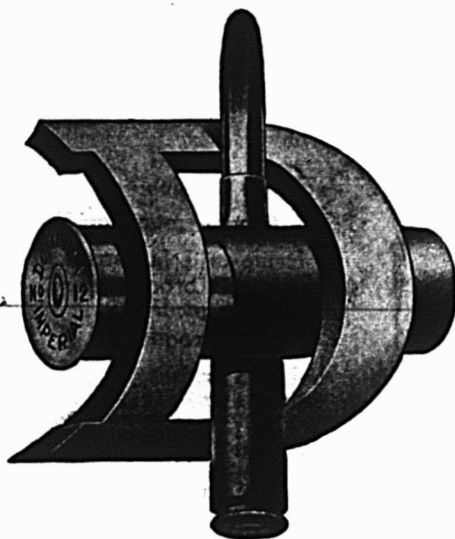

# SOUHAITS DE NOËL

## " DEVISE "

pour

# 1913

Durant toute cette année, je n'emploierai que les  
CARTOUCHES DOMINION.

**DOMINION CARTRIDGE CO., Limited.**  
**MONTREAL, Canada.**

## Economisez Le Temps de vos Hommes



**Moyeu**  
tourné d'une barre  
solide d'acier mécanique  
de 2 1/2 pouces de diamètre.

L'efficacité des pièces tournées dépend de leur exactitude. Les produits NAMCO économisent le temps de vos hommes et votre argent. Ils sont faits soigneusement d'après les spécifications et examinés de près avant d'être expédiés. Sur réception de vos échantillons nous vous coterons un prix satisfaisant et fixerons la date de livraison. La brochure "Pièces pour le Camerone" montre une variété de travaux tournés que nous avons exécutés d'après spécifications. Demandez-la et nous vous l'enverrons avec notre liste de prix.

**THE NATIONAL-ACME MANUFACTURING CO.**  
MILLED SCREWS NUTS BOLTS & SPECIAL PARTS  
MONTREAL  
Au G. T. R. à ST-HENRI.

# La Fortune Attend l'Homme

Qui pourra inventer le vernis qui durera toujours. Il n'existe pas de vernis qui ne s'use pas : mais celui qui approche le plus le vernis perpétuel, c'est le

## VERNIS DOUGALL.

Il a été essayé et éprouvé sous les plus diverses circonstances et a toujours démontré qu'il est supérieur à tous les autres.

Le **VERNIS DOUGALL** sèche rapidement, mais il est aussi très fort et très élastique et ne se fendille ni ne s'écaille.

C'est LE meilleur des vernis et vous ne devez pas hésiter à le recommander à vos clients. Nous appuyons votre garantie dans chaque cas.

**LE VERNIS QUI DURE LE PLUS LONGTEMPS**

**The Dougall Varnish Company, Limited.**

305 Rue des Manufacturiers, Montréal, Canada.

J. S. N. Dougall, Prés. Associée de la Murphy Varnish Co. E. U. A

Nous cotons à la caisse:			
	Gorbals	Queens Head	Fleur de Lis
28 G	430	3.95	4.30
26 G	4.00	3.50	4.00
22 à 24 G	3.75	3.45	3.75
16-20	3.50	3.20	3.50

### Apollo

10 1/2 oz=28	Anglais	4.35
28 G.=	Anglais	4.10
26 G.		3.85
24 G.		3.60
22 G.		3.60
16 à 20 G.		3.45
Moins d'une caisse, 25c de plus par 100 livres.		
28 G.	Americain	équivalent à 26 G. Anglais.
Petite tôle 18 x 24	52 feuilles	4.45
Petite tôle 18 x 24	60 feuilles	4.70

### Soudure

Les prix sont plus élevés de 1c par lb. Nous cotons: barre demi et demi, garantie, 30 1/2; do., 27 1/2c. "Wiping", métal pour plombiers.

### QUINCAILLERIE

#### Boulons et noix

Très ferme et à la hausse.  
Nous cotons:  
Boulons à voitures Norway (\$3.00) 50 et 10 p.c.  
Boulons à voitures carrés (\$2.40) 60 et 10 p.c.  
Boulons à voitures (\$1.00) grasdeurs. 1/2 et moindres, 60 et 10 p.c.: 7/16 et au-dessus, 55c.  
Boulons à machine, 1/2 pce et au-dessus 60c.

Boulons à machine, 7/16 pce et au-dessus, 57 1/2c.  
Boulons à lisse, 1/2 et plus petits, 60 et 55 et 10 p.c.  
Boulons à lisse, 7/16 et plus gros, 50 et 5 p.c.  
Noix par boîtes de 100 lbs.

Nous cotons:  
Noix carrées 4c la lb. de la liste  
Boulons à charrue, 50 et 10 p.c.  
La broche barbelée est cotée \$2.37 1/2 les 100 livres à Montréal.  
No 12, \$2.35.

#### Crampes à clôtures

Fer poli \$2.60  
Fer galvanisé 2.80

#### Broches pour poulaillers

L'escompte est de 60 p.c. sur la liste.  
1/2 x 20 x 24" \$3.40  
1/2 x 20 x 30" 4.10  
1/2 x 30 x 36" 4.75  
1/2 x 22 x 24" 5.00  
1/2 x 22 x 30" 6.30  
1/2 x 22 x 36" 6.75

#### Broche galvanisée, etc.

Nous cotons: 1  
No 9 les 100 lbs. 2.25  
No 12 les 100 lbs. 2.40  
No 13 les 100 lbs. 2.50

Poli brûlé:  
No 0 à 9 les 100 lbs. 2.35  
No 10 les 100 lbs. 2.35  
No 11 les 100 lbs. 2.42  
No 12 les 100 lbs. 2.60  
No 13 les 100 lbs. 2.70  
No 14 les 100 lbs. 2.80  
No 15 les 100 lbs. 2.85  
No 16 les 100 lbs. 3.00  
Brûlé, p. tuyaux 100 lbs. No 18 3.85  
Brûlé, p. tuyaux 100 lbs. No 19 4.70

Extra pour broche huilée, 10c p. 100 lbs.

#### Broche à foin

Rare, très ferme et à la hausse.  
Forte demande.  
Nous cotons net:  
Marché très ferme.  
No 13, \$2.40; No 14, \$2.45 et No 15, \$2.55. Broche à foin en acier coupé de longueur, escompte 25 p.c. sur la liste.

#### Plaques d'acier

1/2 pouce 100 livres 2.40  
3/16 pouce 100 livres 2.60

#### Zinc en feuilles

Le marché est ferme.  
Nous cotons: \$8.75 à \$9.00 les 100 lbs  
Coudes pour tuyaux

Nous cotons à la doz.: coudes ronds ordinaires 75 feuilles, \$1.10; 60 feuilles \$1.35 et polis, 60 feuilles, \$1.60.

#### Broche moustiquaire

Très ferme et à la hausse.  
Nous cotons: broche noire, \$1.50 par plateau de 100 pieds.

#### Broquettes

Pour boîtes à fraises 75 et 12 1/2 p.c.  
Pour boîtes à fromage 85 et 10 p.c.  
A valises 80 et 12 1/2 p.c.  
A tapis, bleues 80 p.c.  
A tapis, étamées 80 et 15 p.c.  
A tapis, en barils 40 p.c.  
Coupées bleues, en doz. 75 et 12 1/2 p.c.  
Coupées bleues et 1/2 p.c. santeur 60 p.c.  
Sweden coupées, bleues et ornées, en doz. 75 p.c.  
A chaussures, en doz. 50 p.c.

A chaussures, en pçts 1 lb. 60 et 10 p.c.

**Clous de broche**

Nous cotons: \$2.40 prix de base, f.o.b., Montréal.

**Clous coupés**

Nous cotons: prix de base, \$2.60 f. o. b., Montréal.

**Clous à cheval**

Nous cotons par boîte: No 7, \$2.90, No 8, \$2.75; No 9, \$2.60; No 10, \$2.50 avec escompte de 10 p.c.

**Fers à cheval**

Nous cotons f.c.b., à Montréal:

Neverslip crampons, 1/2 le cent	No 2	No 1
	3.80	et plus et plus grand petit

Fers ordinaires et pesants	le qrt	3.90	4.15
Neverslip crampons	7/16, le cent	2.60	
Neverslip crampons, 1/2 le cent		2.90	
Neverslip crampons, 9/16 le cent.		3.20	
Neverslip crampons, 5/16 le cent.		2.10	
Neverslip crampons	1/2 le cent	2.40	
Fer à neige	le qrt	\$4.15	4.40
New Light Pattern	le qrt	\$4.35	4.60
Fer "Toe Weight" No 1 à 4			6.75
Featherweight Nos 0 à 4			5.75
Fers assortis de plus d'une grandeur au baril, 10c à 25c extra par baril.			

**Chaînes en fer**

Très ferme.

On cote par 100 lbs:

3/16 No 6	10.00
3/16 exact 5	8.50
3/16 Full 5	7.00
1/2 exact 3	6.50
1/2	6.50
5/16	4.40
1/2	3.90
7/16	3.80
1/2	3.70
9/16	3.60
1/2	3.40
1	3.30
1 1/2	3.30
2	3.30

**Vis à bois**

Les escomptes à la liste sont de

Tête plate, acier	85	10 et 7 1/2 p.c.
Tête ronde, acier	80	10 et 7 1/2 p.c.
Tête plate, cuivre	75	10 et 7 1/2 p.c.
Tête ronde, cuivre	70	10 et 7 1/2 p.c.
Tête plate, bronze	70	10 et 7 1/2 p.c.
Tête ronde, bronze	65	10 et 7 1/2 p.c.

**Fanaux**

Nous cotons:

Wright No 3	doz.	8.50
Ordinaires	doz.	4.75
Dashboard C. B.	doz.	9.00
No 2	doz.	6.75

Peints, 50c extra par doz.

**Tordeuses à linge**

Nous cotons:

Royal Canadian	doz.	\$47.75
Colonial	doz.	52.75
Safety	doz.	56.25
E. Z. E.	doz.	51.75
Rapid	doz.	46.75
Paragon	doz.	54.00
Bicycle	doz.	60.50

Moins escompte de 20 p.c.

**Munitions**

L'escompte sur les cartouches canadiennes est de 30 et 10 pour cent.

**Plomb de chasse**

Nous cotons net:

Ordinaire	100 lbs.	10.00
Chilled	100 lbs.	10.40
Buck and Seal	100 lbs.	10.80
Ball	100 lbs.	11.20

**METAUX**

**Antimoine**

Le marché est sans changement. \$10.50 à 11.00.

**Fonte**

Nous cotons:  
Carron Soft 24.50  
Clarence No 3 24.50

**Fer en barre**

Plus ferme.		
Fer marchand	base 100 lbs.	2.15
Fer forgé	base 100 lbs.	2.30
Fer fini	base 100 lbs.	2.40
Fer pour fers à cheval	base 100 lbs.	2.40
recueillard mince 1 1/2 à 2 pcs	base	3.20
recueillard épais No 10	base	2.25

**Acier en barre**

Nous cotons net, 30 jours:		
Acier doux base 100 lbs.	0.00	2.25
Acier à rivets base 100 lbs.	2.10	2.25
Acier à lisse base 100 lbs.	0.00	2.25
Acier à bandage base 100 lbs.	0.00	2.25
Acier à machine base 100 lbs.	0.00	2.25
Acier à pince base 100 lbs.	0.00	2.95
Acier à ressorts base 100 lbs.	2.75	3.10

**Cuivre en lingots**

Le marche est tres fort et les prix sont en hausse de 25c par 100 livres.  
Nous cotons \$19.25 à \$19.50 les 100 lbs. Le cuivre en feuilles est coté à 27c. la livre.

**Etain en lingots**

Nous cotons: 54c à 55c ferme les 100 lbs.  
Ce métal se fait de plus en plus rare sur les marchés primaires et les exportations diminuent.

**Plomb en lingots**

Plus faible.  
Nous cotons: \$5.25 à \$5.50.  
Zinc en lingots  
La demande est très forte.  
Nous cotons: \$7.50 à \$7.75 les 100 livres.

**HUILES, PEINTURES ET VITRERIE**

**Huile de lin**

Fort demande et les stocks sont très bas.

Nous cotons au gallon, prix nets: huile bouillie 63c, huile crue 60c.

**Huile de loup-marin**

Nous cotons au gallon:  
Huile extra raffinée 70c

**Essence de térébenthine**

Nous cotons 70c le gallon par quantité de 5 gallons et 65c le gallon par baril.

**Blanc de plomb**

Marché très ferme.		
Les prix sont en hausse de 15c.		
Blanc de plomb pur		8.25
Blanc de plomb No 1		7.60
Blanc de plomb No 2		7.30
Blanc de plomb No 3		7.00
Blanc de plomb No 4		6.75

**Pitch**

Nous cotons:		
Goudron pur, 100 lbs.	0.70	0.80
Goudron liquide, brl	0.00	4.00

**Peintures préparées**

Nous cotons:		
Gallon	1.45	1.90
Demi-gallon	1.50	1.95
Quart, le gallon	1.55	1.75
En boîtes de 1 lb.	0.10	0.11

**Verres à Vitres**

Les prix sont très fermes.

Le marché Belge augmente continuellement ses prix.

Nous cotons: Star, au-dessous de 26 pouces uni: 50 pieds, \$1.85; 100 pieds, \$3.40; 20 à 40, 50 pieds, \$2.00; 100 pieds, \$3.00; 41 à 50, 100 pieds, \$4.00; 51 à 60, 100 pieds, \$4.25; 61 à 70, 100 pieds, \$4.50; 71 à 80, 100 pieds, \$5.00.

Double Diamond, 100 pieds: 0 à 25, \$5.00; 26 à 40, \$5.45; 41 à 50, \$6.25; 51 à 60, \$6.75; 61 à 70, \$7.25; 71 à 80, \$12.50; 81 à 85, \$7.75; 86 à 90, \$8.50; 91 à 95, \$10.00.

**Vert de Paris pur**

1c d'avance par livre sur toute la ligne.

Nous cotons:		
Barils à pétrole	0.00	0.17
Drum de 50 à 100 lbs.	0.00	0.18 1/2
Drums de 25 lbs.	0.00	0.18 1/2
Boîtes de papier, 1 lb.	0.00	0.20 1/2
Boîtes de fer-blanc, 1 lb.	0.00	0.21 1/2
Boîtes papier, 1/2 lb.	0.00	0.22 1/2
Boîtes fer-blanc, 1/2 lb.	0.00	0.23 1/2

**Câbles et cordages**

Nous cotons:		
Best Manilla	base lb.	0.00 0.16
British Manilla	base lb.	0.00 0.12 1/2
Sisal	base lb.	0.00 0.11 1/2
Latharn simple	base lb.	0.00 0.11 1/2
Latharn double	base lb.	0.00 0.12
Jute	base lb.	0.00 0.11
Coton	base lb.	0.00 0.25
Corde à chassis	base lb.	0.00 0.34

**Papiers de Construction**

Très ferme.		
Nous cotons:		
Jaune et noir, pesant	0.00	1.80
Jaune ordinaire, le rouleau	0.00	0.35
Noir ordinaire, le rouleau	0.00	0.43
Goudronné, les 100 lbs.	0.00	2.25
Papier à tapis, les 100 lbs.	0.00	2.60
Papier à couv., roul., 2 plis	0.00	0.75
Papier couv., roul., 3 plis	0.00	0.95
Papier surprise, roul., 15 lbs.	0.00	0.40

**Charnières (couplets) No 840**

1 1/2 pouce	0.67
1 1/2 pouce	0.75
2 pouces	0.81
2 1/2 pouces	0.92
2 1/2 pouces	1.07
3 pouces	1.30

**Nos 800 et 838**

1 pouce	0.32
1 1/2 pouce	0.37
1 1/2 pouce	0.48
1 1/2 pouce	0.59
2 pouces	0.67
2 1/2 pouces	0.76
2 1/2 pouces	0.81
2 1/2 pouces	0.95
3 pouces	1.07
3 1/2 pouces	1.49
4 pouces	2.12

Même escompte que pour toutes les charnières d'acier poli.

**FERRAILLES**

	La lb.
Cuivre fort et fil de cuivre	0.00 0.11
Cuivre mince et fonds en cuivre	0.00 0.09
Laiton rouge fort	0.00 0.10
Laiton jaune fort	0.00 0.08
Laiton mince	0.00 0.06
Plomb	0.02 1/2 0.02 1/2
Zinc	0.00 0.03
	La tonne.

Fer forgé No 1	0.00	12.50
Fer fondu et débris de machines No 1	0.00	16.00
Plaques de poêle	0.00	12.50
Fontes et aciers malléables	0.00	9.00
Pièces d'acier	0.00	5.00
	La lb.	
Vieilles claques	0.00	0.00

# Il y a du profit dans le Commerce des Matériaux à Toitures

Oui—il y a du profit dans ce commerce....et beaucoup même, pourvu que vous teniez le Bon Matériel.

## LE MATERIEL A TOITURES BRANTFORD

est LE MEILLEUR que vous puissiez tenir avec profit, car il est pratiquement INDESTRUCTIBLE.

Le "Matériel Brantford" est à base de laine à longues fibres complètement saturées d'asphalte pur—ce fluide minéral qui, depuis des siècles, a résisté aux ravages des éléments.

Il y a trois sortes de Matériaux à Toitures "Brantford" : l'Asphalte, le Caoutchouc et le Crystal, tous connus comme étant indestructibles.

Nous avons une proposition profitable qui ne manquera pas de vous intéresser. Ecrivez *aujourd'hui même* pour plus amples informations.

**Brantford Roofing Co., Limited, Brantford, Canada.**

Entrepôts-Succursales: — MONTREAL, 9 Place d'Youville. WINNIPEG, 214 Rue Princess.

## LA CONSTRUCTION

Durant la semaine terminée le 14 du courant, la ville a émis 45 permis de construire au coût total de \$356,475 pour les nouvelles constructions, et de \$2,950 pour les réparations.

Les chiffres ci-dessous en indiquent la répartition par quartier et donnent le coût total de chaque construction moins les détails des permis au-dessous de \$1,000.

Quartier	Coût
Delorimier	\$7,500
Emard	3,900
Hochelaga	35,000
Laurier	64,500
Notre-Dame de Grâce	39,825
St-André	2,300
St-Denis	124,600
St-Jacques	2,500
St-Jean-Baptiste	24,000
St-Joseph	6,000
St-Louis	250
Ste-Marie	17,250
St-Paul	16,800
<b>Total</b>	<b>\$354,425</b>

Rue Vendome, quartier Notre-Dame de Grâce; 2 maisons, 2 logements, 2 étages, 2e classe; coût prob. \$11,000. Propriétaire, David Hy. Scott & Co., 163 Ave Grey.

Rue Chapleau, quartier Hochelaga; 1 maison, 5 logements, 3 étages, 3e classe; coût prob. \$4,000. Propriétaire, Deschene, Alp., 305 Dufresne.

Ave de l'Eglise, quartier St-Poul; 1 maison, 3 logements, 3 étages, 3e classe; coût prob. \$3,800. Propriétaire, Mrs J.-Bte Barbeau, 99 Ave de l'Eglise.

Rue Alma, quartier Laurier; 3 maisons, 9 logements, 3 étages, 3e classe; coût prob. \$5,500. Propriétaire, Lévesque, Albert, 839 Dorion.

Rue Bordeaux, quartier Ste-Marie; 3 maisons, 3 logements, 3 étages, 3e classe; coût prob. \$5,500. Propriétaire, Lévesque, Noé, 786 Dorion.

Rue Bordeaux, quartier Ste-Marie; 3 maisons, 9 logements, 3 étages, 3e classe; coût prob. \$5,500. Propriétaire, Lévesque, Charlemagne, 319 Beaudry.

Rue Stadacona, quartier Hochelaga; 2 maisons, 6 logements, 3 étages, 3e classe; coût prob. \$6,000. Propriétaire, Montcalm, H., 287 Valois.

Rue Régent, quartier Notre-Dame de Grâce; 1 maison, 1 logement, 2 étages, 2e classe; coût prob. \$4,200. Propriétaire, Evans, James, 58 Main Ave.

Rue Notre-Dame, quartier St-Joseph; 1 maison, 2 logements, 1 magasin, 3 étages, 2e classe; coût prob. \$6,000. Propriétaire, Major, D., 835a Notre-Dame Ouest.

Rue Esplanade, quartier Laurier; 4 maisons, 12 logements, 3 étages, 3e classe; coût prob. \$20,000. Propriétaire, Beaudoin, Ubald, 1959 Mance.

Rue Casgrain, quartier Laurier; 4 maisons, 12 logements, 3 étages, 3e classe; coût prob. \$12,000. Propriétaire, Labelle, David, 2151 St-Dominique.

Rue Chabot, quartier St-Denis; 1 maison, 1 école, 4 étages, 1e classe; coût prob. \$100,000. Propriétaire, Commission Scolaire St-Jean Bercnmans, 2081 Papineau.

4ème Ave, quartier Ste-Marie; 3 maisons, 9 logements, 3 étages, 3e classe; coût prob. \$6,000. Propriétaire, Boileau, Xavier, 539 Bourbonnière.

Rue Harvard, quartier Notre-Dame de Grâce; 3 maisons, 6 logements, 2 étages, 2e classe; coût prob. \$15,000. Propriétaire, Hond, John H., 609 Belmont Ave, Westmount.

Rue St-Laurent, quartier St-Jean-Baptiste; 1 maison, 3 magasins, 3 étages, 2e classe; coût prob. \$24,000. Propriétaire, Rosenberg, Carl, Boul. St-Laurent.

Rue St-Laurent, quartier St-Denis; 1 maison, 3 logements, 3 étages, 3e classe; coût prob. \$3,500. Propriétaire, Desormeaux, Wilf., 2535 St-Hubert.

Rue Marcil, quartier Laurier; 1 maison, 3 logements, 2 étages, 3e classe; coût prob. \$3,500. Propriétaire, Levitt, M., 989 St-Laurent.

Rue Delanaudière, quartier St-Denis; 2 maisons, 6 logements, 3 étages, 3e classe; coût prob. \$4,000. Propriétaire, Légaré, Jos., 414 Garnier.

Rue St-Jacques, quartier Ouest; rép. 1 maison, 4 étages, 2e classe; coût prob.



# Stanley Tools

## Boîte à Onglet, No. 50½.

Cette boîte à onglet a un Cadre fait d'une seule pièce; sa Base et sa partie Arrière sont faites avec précision à la machine.

Les Montants-Guides de la Scie sont des tiges d'acier et portent les guides de la scie dans lesquelles celle-ci se meut. Les Montants, que l'on peut enlever instantanément, peuvent s'ajuster.

Ce qui caractérise ces Boîtes c'est qu'on peut employer une Scie à Main ordinaire au lieu d'une Scie à Tenons, si on le désire. Outil solide et précis à prix modéré.

No. 50½ ..... Prix... \$5.50 chaque.  
No. 60½ avec Scie à Tenons de 20 pouces ..... Prix... \$7.50 chaque.

**Stanley Rule & Level Co.**  
NEW BRITAIN, CONN. U.S.A.

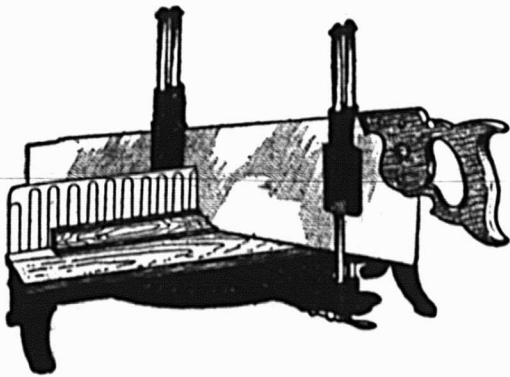

## Un Cadeau de fête peu coûteux, qui sera très apprécié

Pour vos jeunes gens et jeunes filles achetez le numéro de Noël de

# Montréal - Musical

Comprenant plus de 25 pages de musique des des meilleurs compositeurs connus, et illustré de ravissantes gravures.

Ce superbe album musical est le plus luxueux et le plus intéressant qui ait été publié au Canada—on y trouvera une série de "NOELS" (musique et chant) qui feront la joie des soirées de famille.

En vente chez les principaux libraire au prix de 25c le numéro.

Envoi franco contre 27c.

## MONTREAL MUSICAL

126 Rue St-Denis,

MONTREAL.

## Feutre et Papier

N'IMPORTE QUELLE QUANTITE

Toitures Goudronnées (Roofing) prêtes à poser, 2 et 3 plis.  
Papiers de Construction. Feutre à Doubler et à Tapisser.  
Produits du Goudron. Papier à Tapisser et à Imprimer.  
Papier d'Emballage Brun et Manille.

**Fabricants du Feutre Goudronné**  
"BLACK DIAMOND"

**Alex. McArthur & Co., Limited**

82 RUE MCGILL, MONTREAL

Manufacture de Feutre pour Toitures: Rues du Havre et Logan.  
Moulin à Papier, Joliette, Qué.

## Courroies Spéciales

Nos Courroies sont recouvertes de notre Ciment Imperméable et peuvent être exposées au froid ou à la chaleur sans danger d'être gâtées.

**D. K. McLaren,**  
Limited

351, rue St-Jacques,  
MONTREAL.

Té. Main 4904-4905 et 7248

## SCIES MAPLE LEAF

Nos Scies sont trempées au moyen d'un procédé secret.

Satisfaction garantie.



THE MAPLE LEAF SAW WORKS SHURLY-DIETRICH CO., LIMITED, Galt, Ont.

\$2,500. Propriétaire, Putnam & McCro-  
ry, 304 Merchants Bank Bldg.

Rue Frontenac, près Rachel, quartier  
Hochelaga; 1 maison, 1 manufacture, 1  
étage, 2e classe; coût prob. \$25,000.  
Propriétaire, La Mfg. Co., Ltd., 132  
Board of Trade Bldg.

Rue Marie-Anne, quartier Delorimier;  
2 maisons, 6 logements, 2 étages, 3e  
classe; coût prob. \$4,000. Propriétaire,  
Lambert, V. E., 1475 St-André.

Rue Casgrain, quartier Laurier; 6  
maisons, 18 logements, 3 étages, 3e  
classe; coût prob. \$11,000. Propriétaire,  
Piché, A., 524 Casgrain.

Ave du Parc, quartier Laurier; 2 mai-  
sons, 6 logements, 3 étages, 3e classe;  
coût prob. \$5,000. Propriétaire, Hogue,  
Henri, 2815 Ave du Parc.

Rue Orchard, quartier Emard; 1 mai-  
son, 1 logement, 1 étage, 3e classe; coût  
prob. \$1,200. Propriétaire, McDoanld,  
R., 96 Dumas.

Rue Dorchester, quartier St-André;  
1 garage, 2 étages, 2e classe; coût prob.  
\$1,900. Propriétaire, Casgrain, Mme, 910  
Dorchester.

Rue St-Zotique, quartier Laurier; 3  
maisons, 9 logements, 3 étages, 3e clas-  
se; coût prob. \$8,000. Propriétaire, Guil-  
bault, O., Ste-Geneviève.

Rue St-André et Jarry, quartier St-  
Denis; 1 maison, 1 logement, 1 maga-  
sin, 2 étages, 3e classe; coût prob. \$2,500.  
Propriétaire, Archambault, F., 1890 St-  
Jacques.

Ave Addington, quartier Notre-Dame  
de Grâce; 1 maison, 2 logements, 2 éta-

ges, 3e classe; coût prob. \$3,500. Pro-  
priétaire, Drapeau, M. C., 12 Ave Ad-  
dington.

Rue St-Hubert, quartier St-Denis; 2  
maisons, 6 logements, 3 étages, 3e clas-  
se; coût prob. \$6,000. Propriétaire, La-  
treille, C., 3597 St-Hubert.

Rue St-Hubert, quartier St-Denis; 1  
maison, 3 logements, 3 étages, 3e clas-  
se; coût prob. \$3,000. Propriétaire, La-  
pierre, E., 3613 St-Hubert.

Rue Bromby, quartier Emard; 1 mai-  
son, 2 logements, 2 étages, 3e classe;  
coût prob. \$2,500. Propriétaire, Cami-  
nati, D., 25 Guibert Lane.

Rue Chabot et Hadley, quartier St-  
Paul; 1 maison, 1 manufacture, 1 étage,  
2e classe; coût prob. \$13,000. Proprié-  
taire, Canadian Carbonate Co., Ltd.,  
Côte St-Paul.

Rue Labelle, quartier St-Denis; 1 mai-  
son, 2 logements, 2 étages, 3e classe;  
coût prob. \$2,500. Propriétaire, Pelle-  
tier, Victor, 2684 Labelle.

Ave Oxford, quartier Notre-Dame de  
Grâce; 2 maisons, 2 logements, 2 éta-  
ges, 3e classe; coût prob. \$6,000. Proprié-  
taire, Gaffney, Hy., 204 St-Jacques.

Rue Bordeaux, quartier Delorimier;  
2 maisons, 8 logements, 3 étages, 3e  
classe; coût prob. \$3,500. Propriétaire,  
Dufresne, Geo., 33 Delanaudière.

Rue Daniel, quartier St-Denis; 1 mai-  
son, 1 magasin, 1 étage, 3e classe; coût  
prob. \$1,500. Propriétaire, Paquin, Al-  
bert, 693 Mont-Royal.

## RENSEIGNEMENTS COMMER- CIAUX

(Suite de la page 41)

### ACTES INSCRITS AU BUREAU D'ENREGISTREMENT A TROIS- RIVIERES DURANT LA SEMAI- NE TERMINEE LE 14 DU COU- RANT

#### Ventes

Godin et Bournival à Dénéri Forest,  
Trois-Rivières; Dufresne & Martel à  
Zacharie Forest, Trois-Rivières; De-  
saulniers & Lajoie à W. E. Roy, A. Le-  
brun et al., Trois-Rivières; Séminaire  
des Trois-Rivières à John Beauchesne,  
Trois-Rivières; Shérif des Trois-Rivières  
à Rév. Léon Lamothe, Trois-Rivières;  
Shérif des Trois-Rivières à Cléo-  
phas Martel, Yamachiche; Omer Per-  
reault à Adolphe Pellerin, Shawinigan  
Falls; J. A. Frigon à Joseph Drolet,  
Shawinigan Falls; Richard Parent à  
Caisse Populaire de Trois-Rivières;  
Anthyme Normandin à H. Gauthier et  
al., Ste-Flore; Dolphis Bourassa à Louis  
Poudacé, Ste-Flore; Joseph Trudel à  
Amable Lachance, Shawinigan Falls;  
Dame Jos. Roussel à Raphaël Doucet,  
Trois-Rivières; Dionis Dupont à Vve  
P. N. Chaillez, Ste-Flore.

#### Transports

Héritiers Louis Labarre à Henri La-  
barre, Trois-Rivières; J. O. Lacoursière  
à Malvina Blanchard, Shawinigan  
Falls; A. O. Bellemare à Oliva Paquin.

## La Société des Eaux Purgatives

# RIGA

Souhaite aux nombreux fidèles de ses produits  
un joyeux Christmas,

La santé est une condition indispensable à la joie et si  
pendant les prochaines fêtes la plupart ont leur bon sou-  
rire des jours heureux, ils pourront attribuer l'effet de cette  
manifestation de contentement à l'eau RIGA, le véritable  
régulateur de la santé.

Société des Eaux Purgatives "RIGA"

215 Rue Notre-Dame Est, Montréal.

Tél. Main 6473

D'accès aile, Tranquille, Élégant, Pour Hommes d'Affaires,  
Familles et Touristes.

## HOTEL SOUTHERN

54e Rue, près de Broadway.

### NEW - YORK.

(À l'épreuve du feu.) (Amenagement moderne).

#### HÔTES PERMANENTS ET DE PASSAGE.

Au centre du quartier des théâtres et des magasins.  
Les chars pour toutes les gares de chemin de fer passent devant  
la porte.

Salon, Chambre à Coucher et Salle de Bains, \$3.50, \$4.00 et plus  
par jour.

Chambre Simple et Salle de Bains, à partir de \$1.50 et \$2.00 par jour.  
Chambre Double et Salle de Bains, à partir de \$2.50 et \$3.00 par jour.  
Prix spéciaux à la semaine.—Restaurant à la carte.

Plan Européen.

J. G. VENETOS, Propriétaire.

Demandez une Brochure.

## CONSIGNATIONS.

La Cie Canadienne de Produits Agricoles,

LIMITÉE,

A cause de sa clientèle nombreuse et choisie, disposera

### AVEC AVANTAGE

De toutes les consignations qui lui seront faites de

Beurre,  
Sirop d'Erable,

Oeufs,  
Sucre d'Erable,

Fromage, etc.

Remise est toujours faite sans délai.

Adresse: La Cie Canadienne de Produits Agricoles,  
38-40 PLACE YOVILLE, MONTREAL.

Tel. Bell Main 3162-4010.

Intéressez-vous à quelque chose et cela  
dès aujourd'hui. Trop d'hommes s'in-  
téressent au passé et à l'avenir, et ne  
font qu'accumuler des regrets.

## LES GALLONS DE MESURE DOIVENT ETRE EXACTS

Pour se bien vendre, ils doivent être du modèle le plus perfectionné ; particulièrement adaptés pour chaque sorte d'ouvrage ; durables et fiables,

Ceux qui portent cette  
marque de commerce

# LUFKIN

sont les meilleurs parcequ'ils ont toujours donné satisfaction. ILS SONT  
FAITS EN CANADA.

En vente chez tous les **THE LUFKIN RULE CO. OF CANADA, LTD.** Catalogue sur demande  
marchands de gros **WINDSOR, ONT.**

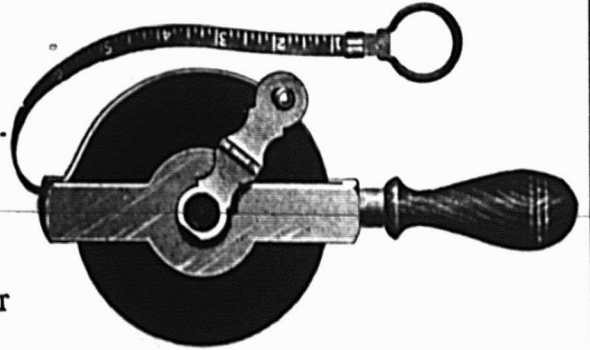

### GRAND TRUNK RAILWAY SYSTEM

QUATRE TRAIN  
EXPRESS  
PAR JOUR

MONTREAL, TORONTO et l' OUEST

9 a. m., 9 30 a. m., 7 30 p. m., 10 30 p. m. Wagons-buffet, salon et bibliothèque aux trains de jour; wagons-lits, "Pullman" éclairés à l'électricité, aux trains de nuit.

Seule Double Voie Ferrée. Les Trains les Plus Beaux et les Plus Rapides du Canada. Plus haute classe d'équipement

SERVICE DE TRAIN AMELIORE MONTREAL-OTTAWA

LAISSANT MONTREAL a 7.00 a. m., c 8.30 a. m., f 3.55 p. m., 8.00 p. m.

† Tous les jours, excepté le dimanche. \* Tous les jours. c Train rapide arrivant à Ottawa à 11.15 a. m., soit deux heures et quarante-cinq minutes. c Wagon-salon Pullman. Les autres trains ont des wagons-restaurants.

EXCURSION A NEW-YORK

Aller et retour de MONTREAL, G.T.-C.V. .... \$12.30  
Départ par Spécial 7.45 P.M., 20 juin ou trains réguliers 8.31 A.M. et 8.30 P.M. : limite de retour 1er juillet.

EXPOSITION DE BESTIAUX  
ORMSTOWN, Qué.

Aller et retour de MONTREAL..... \$1.25  
Au prix d'un billet simple de première classe, pour aller et retour, en vigueur de Casselman, St-Zotique, Ste-Agnès, Lacolle Jct., Upton et gares intermédiaires.

Départ les 12, 13, 14 juin ; limite de retour 15 juin.  
Train spécial, le 13 juin, laissant Montréal à 9.05 a. m. ; au retour, laisse Ormstown à 11.00 p. m.

TAUX D'ETE POUR TOURISTES DE MONTREAL A LA  
COTE DU PACIFIQUE ET RETOUR

En vigueur tous les jours jusqu'au 30 sept. inc. ; limite de retour 31 oct. 1912 ; privilèges d'arrêts en route.  
Vancouver, Victoria, Seattle Portland, etc..... \$100.50  
San Francisco, Los Angeles, San Diego via Chicago et lignes directes dans les deux directions..... \$105.45  
San Francisco, via Portland, Oré., dans une direction... \$115.50  
Des TAUX de RETOUR SPECIAUX seront aussi en vigueur de MONTREAL jusqu'au 19 juin inc. ; limite de retour 31 août, à San Francisco, Los Angeles et San Diego, via Chicago et lignes directes, \$97.25 ; ou via Portland, Oré., dans une direction..... \$108.00

EXCURSIONS DE COLONS

Des billets aller et retour pour l'Ouest du Canada, via Chicago, seront en vente les 11, 25 juin ; 9, 23 juillet ; 6, 20 août ; 3, 17 septembre, à des prix très réduits.

BUREAUX DES BILLETS EN VILLE :

130 rue St-Jacques. Tél. Main 6905, ou gare Bonaventure.



## La Ligne Royale

Les plus beaux et les plus rapides pa ebots de la  
rote canadienne.

"ROYAL EDWARD" — "ROYAL GEORGE"

Détenant tous les records.

### MONTREAL A BRISTOL

Tous les quinze jours—LE MERCREDI. Serviteurs parlant le français. Excellente cuisine. Confort insurpassable.

Autels avec accessoires sur tous nos bateaux pour la célébration de la Sainte Messe.

S'adresser pour détails à

HONE & RIVET, 9 Boulevard St-Laurent.  
THOMAS COOK & SON, 3 rue St-Catherine est,  
ou à la

COMPAGNIE DE NAVIGATION DU CANADIEN NORD,  
Limitée.

Edifice du Canadien Nord.

226-230 rue St-Jacques, MONTREAL.

## LA LAVEUSE RAPIDE LA PLUS FACILE A ACTIONNER EST LA Laveuse "Champion" à haute vitesse DE MAXWELL

Elle peut être actionnée par un levier à main ou par une roue à manivelle, ajustée à l'arbre de couche horizontal. La cuve est faite de Cypres Rouge, bois qui dure toute la vie.

Le système à extension pour fixer la tordeuse permet d'ouvrir presque entièrement le dessus. Etagère fournie en plus si on le désire.

La laveuse "CHAMPION" a prouvé qu'elle se vendait bien. Demandez les prix et autres détails.

DAVID MAXWELL & SONS St. Mary's, Ontario.  
AGENCE A MONTREAL, 446-448 RUE ST-PAUL.

Yamachiche; Arthur Ferron à Elzéar Ferron, Grand'Mère.

#### Cession

Elzéar Bornais à Vve Willie Lacombe, Trois-Rivières.

#### Hypothèque

Oliva Girard à P. E. Panneton & Fils, Pointe du Lac.

#### Obligations

Sylvio Carignan à Vve Eugène Lavigne, Trois-Rivières; Jos. Marchand à Vve J. S. de Carufel, Shawinigan Falls; Rodolphe Rocheleau à Sévère Rocheleau, Ste-Flore; Uldéric St-Onge à Vve Z. Bertrand, Shawinigan Falls; Athanase Grandmont à L. N. Jourdain, Trois-Rivières; Z. Bernaquez à Succession Arthur Olivier, Trois-Rivières; Délicas Dussault à Lumina Martin, Trois-Rivières; Jos. Bellemare à Nap. Raicho, Grand'Mère; Dame P. E. Blondin à M. C. Small, Grand'Mère.

#### Rétrocession

Eugène Steiner à Banque Ottawa, Shawinigan Falls.

#### Testaments

Thadée Ricard à Anna Ricard et al., St-Barnabé; Virginie Goulet à Jos. De Repentigny, Trois-Rivières.

#### Donation

Jean Edmond Trudel à Léonidas Caron, Shawinigan Falls.

#### Mariages

Antoine Bellerive à Eliza Lamy, St-Elie; Eudore Plante à Elmire Veillette, Shawinigan Falls.

### LA LOI LACOMBE

Employé	Employeur
Georges Viens	A. Daignault
Ern. Shank St. Law. Iron Fo. Co. Ltd.	L. Alb. Normandin
Ferd. Gohier	J. Eveleigh & Co.
Domina Etienne	Canada Sugar Co.
Raoul Blake	Montreal Dairy
W. P. Bergin	McCool Bros.
Hercule Hogue	Wm. H. Walsh
Samuel Denis	Paul Desjardins
Oscar Desjardins	E. Dionne
Ovila Amyot Can. Steel Foundry Ltd.	Oscar Desgroseilliers
Charles Bédard	C. P. R. Co.
Frs. Groulx Can. Steel Foundry Ltd.	

## RASOIR "RADIUM" de H. BOKER & CO.

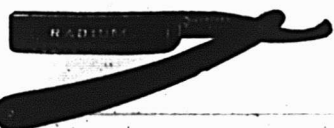

Affilé par les ouvriers les plus habiles, tous experts dans leur partie. La matière, la main d'œuvre et le fini des ces Rasoirs sont parfaits; chaque Rasoir est garanti durer la vie d'un homme. Demandez notre Brochure Gratuite.

"Some Pointers for Gentlemen who shave themselves".

(Quelques indications pour les hommes qui se rasent eux-mêmes).

McGILL CUTLERY Co., Regd

Boîte Postale, 580, Montréal.

J. B. Sicard .. . . . McLaughlin Bros.  
Emile Labelle Wilfrid Lamarre & Cie  
Alphonse Lacombe .. Horace Gagné  
Jos. Monette Wm. Rutherford & Son  
Co. Ltd.  
Octave Trudeau .. Camille Trépanier  
L. J. M. Morin .. . . . M. S. Ry. Co.  
Olivier Giroux .. . . . G. T. R. Co.  
Pierre Adélaré Giard..

Lakefield Cement Co.  
Camille Piché .. . . . Alfred Rousseau  
Omer Lambert .. . . . G. T. R. Co.  
Hugh McCarr .. . . . Thos. O'Connell  
I. Elz. Vézina .. . . . Dawes Lachine  
S. Allard .. . . . Allis Chalmers & Cie  
Napoléon Bolduc .. . . . J. Christin  
J. E. Dion .. . . . M. Ferland  
Geo. Guimond La Commis. du Havre  
Alb. Blanchette .. . . . G. T. R. Co.  
R. Péladeau .. N.-Y. Steam Laundry  
Rosario Martinbault .. . . . P. P. Pepin  
Jos. Racicot .. . . . J. A. Labonté  
Jos. Art. Léger Can. Steel Foundry Co.  
Jos. Mailloux Can. Steel Foundry Co.  
Louis L. Parizeau .. . . . H. Lascas  
Ulric Dalpé .. . . . Scroggie Ltd.  
Armand Fortier .. Achille Lacombe  
Arthur P. Carpenter..

Frothingham & Workman Co.  
Z. Greenberg .. . . . Sam Hart & Co.  
Adélaré Gauthier .. Stadium Co. Ltd.  
Edouard Gauthier Andrew Wilson Co.

JOURNAL DE LA JEUNESSE. — Sommaire de la 2087e livraison (30 novembre 1912). — Les deux tigresses, par Pierre Maël. — Les services que rend l'électricité à bord des navires de guerre. Le Japon d'hier et d'aujourd'hui, par L. Viator. — Les wagons pour malades et blessés, par Daniel Bellet. Comment s'alimente Paris, par Pierre de Mériel.

Abonnements—France: Un an, 26 fr.; Six mois, 14 fr. Union Postale: Un an, 28 fr.; Six mois, 15 fr.

Le numéro, 50 centimes.  
Librairie Hachette et Cie, 79, boulevard St-Germain, Paris.

## Ventes par les Shérifs

Du 20 au 27 décembre

### District d'Arthabaska

—Pierre Plante vs. D. Pariseau.  
Une terre connue sous le No 100 du canton d'Upton dans la paroisse de St-Eugène de Grantham, avec bâtisses.

Vente à la porte de l'église de Saint-Eugène de Grantham, le 24 décembre, à 1 heure p.m.

—Hugh Harris vs. Wm. Oxford.  
Un terrain étant le lot 6B du canton de Leeds, 2e rang, comté de Mégantic, avec bâtisses, etc.

Vente au bureau d'enregistrement du comté de Mégantic, à Inverness, le 26 décembre-1912, à 3 heures p.m.

—In Re Théo. Leroux, insolvable.  
Un terrain, partie d lot 11-1 du canton de Thetford, avec bâtisses.

Vente au bureau d'enregistrement, à Inverness, le 26 décembre 1912, à 3 heures p.m.

—Ernest Rainville vs. C. E. Painchaud.

Un emplacement connu sous les Nos

489, 490, 491, village de St-Germain de Grantham, avec bâtisses.

Une lisière de terrain, partie du lot 488, 6e rang du canton Grantham.

Vente à la porte de l'église de Saint-Germain de Grantham, le 24 décembre 1912, à 10 heures a.m.

### District de Beauharnois

—Exilmer Pilon vs. Wolfred Martin.  
Une terre connue sous le No 8 de la paroisse de St-Louis de Gonzague.

Vente à la porte de l'église de Saint-Louis de Gonzague, le 27 décembre 1912, à 11 heures a.m.

### District d'Iberville

—Daniel O'Meara vs. J. B. Pinsonneault.

Un morceau de terre, partie nord du lot 233 de la paroisse de St-Patrice.

Vente à la porte de l'église de Saint-Patrice de Sherrington, le 24 décembre 1912, à 11 heures a.m.

### District de Montréal

—Edmond St-Aubin vs. Israël Crevier.

Un terrain, partie du lot 244, ville St-Laurent.

Vente au bureau du shérif, le 26 décembre 1912, à 11 heures a.m.

—Bernard Damiens vs. Jos. Boudreau.

Un lot de terre, subdivision 803 du lot 7, village Côte St-Louis.

Vente au bureau du shérif, le 26 décembre 1912, à 2 heures p.m.

### District de Rimouski

—La Cie Desjardins vs. Ernest Gagnon.

Un emplacement, partie du lot 29B.

Vente à la porte de l'église de Saint-Léon le Grand, le 26 décembre 1912, à 10 heures a.m.

### District de Roberval

—Roger Laroche vs. Elie Tremblay.

Le lot 45, 7e rang, canton Métabetchouan, avec bâtisses, etc.

Vente à la porte de l'église de Saint-François de Sales, le 24 décembre 1912, à 2.30 heures p.m.

—The Trust & Loan Company of Canada vs. Honoré Martel.

Un lot de terre étant le No 8 du canton Charlevoix, comté du Lac Saint-Jean.

Vente à la porte de l'église de Saint-François de Sales, le 24 décembre 1912, à 2 heures p.m.

### District de Trois-Rivières

—Didime Boisvert vs. Majorique Mailhot.

Une terre, No 11A du township de Caxton, paroisse de St-Mathieu.

Un lot, No 11, 14e rang du dit canton.

Vente à la porte de l'église de Saint-Mathieu, le 27 décembre 1912, à 10 heures a.m.

tionne la machinerie, montez la vapeur.

La publicité est le lubrifiant des affaires,

ne ménagez pas l'huile. La publicité est

le réveil-matin des affaires, sonnez le ré-

veil.

**Conserves Importées**

# 'Le Soleil'

En demi-kilo.

Epinards en flacons, kilo, ½ kilo.

Macédoines No 1, No 2

Flageolets Extra, Moyens,

En demi-kilo.

Pieds de Céleri en kilo et demi-kilo.

Soupes Oseille, Cerfeuil, Julienne, Nouvelle au Printannière

En flacon kilo, demi-kilo.

Moyens No 1, Moyens No 2, Moyens No 3.

Petits Pois Sur-Extra Fins, Extra Fins, Très Fins, Fins, Mi-Fins

Puree de Tomates Concentrées,

En kilo et en demi-kilo.

Asperges Géantes, Grosses, Extra, Fines, Coupées, Têtes, 1er, 2e, 3e Choix,

En flacon, kilo, ½ kilo.

Choux de Bruxelles en kilo et demi-kilo.

Haricots Extra, Fins, Moyens,

En flacon, kilo, demi-kilo.

Artichauts, Fonds d'Artichauts

En demi-kilo.

Céleri en flacon, kilo, ½ kilo.

**F. LECOURT**

PARIS

CHAMPIGNONS

Extra Choix, 1er Choix, Choix

Empaquetés

En flacons et en boites.

**Voilà**

qui garnit bien

la

**Table**

de

**Noël**

**MINERVA**

HUILE D'OLIVE PURE

Bouteilles

Estagnons

Caisses 12 litres

Cs 2-5 Gal.

" 12 pintes

" 6-2 "

" 24 Chop.

" 10-1 "

" 24 Dem.

" 20-½ "

" 48-⅛ "

**20000 Boites** ○ **FRUITS SECS**

Pommes, Pêches, Poires, Abricots, Noix, Figs, Dattes, etc. Raisins de toutes sortes, spécialement les RAISINS DE TABLE "MALAGA", CONQUEROR, EMPRESS, PRINCESS, COUNTESS, DUCHESS En paquets de 1 livre. En boîtes de 5 1/2 lbs et 22 lbs.

Nous attirons votre attention d'une manière particulière sur nos liqueurs fines P. GARNIER, Enghien les Bains, France. Notre Champagne

**PIPER HEIDSIECK**

REIMS. Notre Brandy Ph. RICHARD, Cognac.

ECRIVEZ, TELEPHONEZ, TELEGRAPHIEZ.

**LAPORTE, MARTIN & CIE, LIMITEE.**

568 RUE ST-PAUL, MONTREAL.

TEL. BELL, MAIN 3766

# Lisez ce que les Ménagères des autres Provinces du Canada nous écrivent au sujet de la Farine "FIVE ROSES"



Sans exception elles reviennent toutes à la "FIVE ROSES".

Edmonton, Alta.

" Il y a déjà audelà de cinq ans que je fais usage de la FIVE ROSES, et je crois fermement qu'il n'y a pas une seule autre farine d'égale qualité. Il y a quelque temps on me recommanda la farine..... ce que je fis, mais à dire vrai je ne fus jamais si contente que quand il n'en resta plus. Il n'y avait aucune comparaison à faire avec le pain et la pâtisserie que j'obtenez auparavant avec la FIVE ROSES".

Genon, Qué.

" Faisant un usage continu de la FIVE ROSES je suis en position de pouvoir vous dire que cette marque ne m'a jamais trompée. J'ai fait plusieurs essais avec d'autres farines, mais pour le pain et la pâtisserie je suis convaincue que la FIVE ROSES n'a pas son égale".

Englehart, New Ont.

" Je ne me sers jamais d'autre farine que la FIVE ROSES. D'après mon expérience c'est la marque la plus satisfaisante. J'en ai essayé plusieurs, et il faut tous jours revenir à la FIVE ROSES".

Englehart, Ont.

" Depuis quelque temps je fais usage de la FIVE ROSES. Après avoir essayé plusieurs autres marques je reviens toujours à la FIVE ROSES parceque j'en tire plus de pain avec la même quantité de farine".

Mme Chas. H. McH...

Newton, N. B.

" A part quelques exceptions nous avons fait usage de la FIVE ROSES depuis plusieurs années, et nous avons toujours été heureux de revenir à cette marque favorite".

Mrs. J. H. M...

Mme Thos. McL...

Madame A. B...

Madame Dick...

Vendez donc cette farine qui garantit le retour du client avec un profit sans cesse renouvelé.

LAKE OF THE WOODS MILLING COMPANY, LIMITED, MONTREAL.

# FARINE FIVE ROSES

Non Blanchie—Non Mélangée.