JEWISH CANADIAN DAILY Circulated All Over CANADA And Abroad

THE HEBREW JOURNAL

דער אידישער זשורנאל

פאליטיש ארגאן פון דעמאקראטישן נאציאנאל

א צייטונג וועלכע גיט פרייהיים פון אינדרוק צו אלע שיכטען

VOLUME VII No 2837 Toronto, Monday November 22 1920 יא כסלו פרשה וישלח תרפא. טאראנטא, מאנטאג דעם 22-טען נאוועמבער, 1920. PRICE THREE CENTS

רוסיש-פוילישע שלום האנדלונגען אונטער בראכע

באלשעוויקעס ווילן צו פראיינען זייערע ארמייען געגען די באלשעוויקעס

סאוויעטען שלום דעלעגאציע פאדערט פוילען זאל נאכקומען פינפטיילשטאנד קאנדיציעס איידער מען קען ציפרעציעס צו די אמת'ע שלום פארהאנדלונגען. — פארדעכטיגען אז פוילען פלאנע' וועט א נייע מלחמה אויף רוסלאנד.

ריגא, נאוועמבער, 21.

די שלום פארהאנדלונגען צווישען רוסלאנד און פוילען זענען אונטערגעברא כען געווארען אין פס זעהט אויס אז עס האלט נים וויט פון א נייער מלחמה אויפ'ן רוסיש - פוילישן פראנט.

די סאוויעטן רעגירונג האט דער־זעהען דאס הינטער די פארשידענע פון די פוילישע שלוחים צו מאסקע א פארמאנענטן שלום וועלכע נעפאלגענוועט א נייע מלחמה מיט דער הילף פון דעם אוקראינישען נעגעראל פעטליורא אין שותפות מיט דעם פוילישען נעגעראל באלאוויטש. וועלכער פירט א מלחמה „גיט העלענדיג" פאלגען דעם וואפענ־שטיל־שטאנד, און וועלכער פירהרט אן ארמיי פון נים קיין „רעגולארע" מאן־ דאטען.

זיידען נים האנדלען מיט ליבקנעכט

וועגן די פארהאנדלונגען וועלכע די פיהרער פון דער באלשעוויסטישער פארטעי האבען הייטע נעדארפט אפרעזעטירט ווערען פון רוסלאנד, איז אין וועלכער פיהרט א מלחמה צווישען דעם פוילישען נעגעראל פעטליורא און דען באלשעוויקי, איז אין רוסלאנד.

פראנקרייך רופט א קאנפערענץ צו באראן זיך וועגען רוסלאנד

פאריז, נאוועמבער 21.

עס ווערט דא ערקלערט דאס פרע־מיער אריד דזשארדזיס פון פראנקרייך איז ניכט קאנפערירען מיט פרעמיער דזשאוזעפוס לינג פון פראנקרייך וועגען אייניגע יעהר ווידטיגע בראנשן. די הויפט פונקטען וועלען זיין צו די נייע אויפטהרון פון פוילען וועלכע דאס וואס איז נעשאפען נעווארען אין לאנג צוריק.

אידישע פאלקס שולען ערלויבט צו גרינדען אין דייטשלאנד

(ספעציעלע קייבעל צום „אידישען זשורנאל")

בערלין, נאוועמבער, 21. (א. ק. ב.) — עס איז דא באוואוסט געווארען דאס די רעגירונג הא טערוויבט צו גרינדען א ייטש פאלקס שולען אין מיכטען אין נורעמבורג.

אידיש עמיגראנטען וועלען באשווינדעלט

פאריז, נאוועמבער, 21. (א. ק. ב.) — אן אנעמט פון א שיפ קאפאציטי האט באשיינדעלעם פיעד הונדערט עמיגראנטען אין פראריצען. ער האט בייז זייז אויסנאמרס צוהן טוויזעט פונם.

פון וואדשא ווערט אדער נעמאלדען דאס די אידען פון נאריצין וועלען פראפאלנט פון דער באפעלקרונג, מען וויל זיי ניט פראקטיפען קיין עסעוואר, אפילו אזעלכע וואס האבען א כף אקציעס פון דער רעגירונג'ס הוזאות וועלען אויך אזוי באלאנדערס. דאדטען וואי מען פראקטיפט שוין א צו אידען, צווינגט מען זיי צו באפעלקרונג פריוו ווי ניט־אידען.

וואנגעל'ס שליח זאגט נעגערל באלאכאוויטש ווערט איסגעהאלטען פון פוילן

לאנדאן, נאוועמבער, 21 (א. ק. ב.) — נעגעראל מייקער. דער פארטרעטער פון נעגעראל וראנגעל אין פראנקרייך האט ארויסגעגעבען אן ערקלערונג דאס ניט רוסלאנד און ניט פראנקרייך האבען אדאנאזירט די ארמיי וואס וועלכע נעפיהרט פון נעגעראל באלאכאוויטש. נלוט פוילען אליין האט זי אדאנאזירט און האלט זי אוים.

סטאטוען נעמאכט פון לענין אן טראצקי

די הינע פרוי קלערר שעריזען, א קוזינע פון קרישעם מיניסטער טשיטשעריו, וועלכע איז א כאוזהטע סאציאלדעמאקרין האט זיך נאר־וואס צוריקגעקעהרט פון רוסלאנד וואו זי האט נעמאכט סטאטוען פון ניקאלאי לענין און טראצקי. די עריטע רעגירער איבער א מיליאנדישער מיזנה.

פרוי שעריזען האט ערקלעהרט דאס טראצקי איז א וואונדערבארע פער־זענליכקייט. פער האט א קאפ פון א מענשטאפעל.

„פאסט" זאגט אידר וואלט אין ענין פון ציוניסטישע אנגעלעגענהייטען

די הינע „מארנינג פאסט" דערצעהלט אז די אמעריקאנער ציוניסטישע אראגניזאציע האט זיך אפגעריסען פון אלעלטלובען ציוניסטישען פארבאנד דער פאר וויל די אמעריקאנער ציוניסטישע אנפיהרער וועלען נעשעפסלייס און זיי פארשטעהן מיט זייער נעשעפטס - כענערישען שבל אז די פלענער און מעטאדען פון די אירגאנאיזע ציוניסטען זוענען ניט צום דורכפיהרען. דער שריבער לויבט זעהר פיעל די האנדלונג פון די אמעריקאנער ציוניסטען. פער פרקלערט אז רוב־מער לוואס ד. בראנדייס וועלכער אי דער פיהרער פון די אמעריקאנער ציוניס־טען איז נעווען נערכטיג מיט דעם וואס ער האט רעזיאלטירט נעמען די אנדרינגען פון די אירגאנאיזער. די „וויקלי דעספעטש" דרוקט אן ערקלעהרונג פון ח. ווייצמאן לייטענדע דעם באריכט פון „פאסט".

קערענסקי וויל ווייטען וואס עס קומט פאר אין רוסלאנד

וויען, נאוועמבער 21. (א. ק. ב.) — פון ריגא קומט אהער א רעפארט וואס עקסאנדער קערענסקי, דער נעזעצנער פרעמיער פון רוסלאנד בארד נאך דעם אלעקסאנדער קערענסקי, דער נעזעצנער פרעמיער פון רוסלאנד בארד נאך דעם בולשעוויקי־רעגירונג הא טערוויבט צו ריגא אין מינסקטרווארבען פון צאר ניקאלאי. האט דארט איינעשענט א הויפט קוואטיר כדי נאכצוקומען דעם אבראהם ס ברונשטיין.

שלום טראקטאט וועט רעווידירט ווערען

וישענעווא, נאוועמבער, 21.

עס זענען שוין אננענומען נעווארען די פאלגענדע ענדערונגען צו דעווידירען נעווארען פונקטען פון'ם שלום אפטאך.

פערצהען נאציאנאלע האבען ארויסגע־נעבען בקשות אייניגענומען צו ווערען אלס פאליטישע פארטייען אנערקענט צו ווערען.

פון פינלאנד, וואס האט שוין אפגעשיקט נאך אינדיען.

דער קעניג פון ס יעם האט חתונה נעהאט מיט א רוסישער פרוי אין דער צייט וואס ער האט שטודירט אין רוס־לאנד. אין יענער צייט האט ער זיך שטארק באאריינדעט מיט'ן נהיים פרישט מיכאל אן איצט דערפאר איהם אין זיין גרויסער נויט.

עס ווערט אויך נעזאגט דאסמיכאל האט נהיים חשק ווידער אריבצוצוציהען די יחישה פון רוסישען טראן. אבער ער וויל אז דאס נאכצוג שפאלט זאל דאס פארלאנגען אין דאן ווערט ער דאס אנ־נעהמען.

נרויס פרישם מיכאיל לעבט אוז וויל ווערען רוסישער רעגירער

פאריז, נאוועמבער 21.

עס איז איצט אויך זיכער בא־שטעטיגט נעווארען אז עס איז ניט אמת דער קלאנג וואס האט זיך נעהאט פאר־שפרייט דאס ער גרוספירשט מיכאיל דער ברודער פון נעזעצנעגעם צאר ניקא־לאי איז ערמארדעט נעווארען אין סי־ביר צוזאמען מיט'ן דער נאכצער צארישער פאמיליע.

עס וויזעט זיך ארויס אז מיכאיל איז אקטאבען נישט נעהרגעט אזוין קיין אינדרוק אין עד נעפינט זיך די נאכצע צייט אויף דעם אינזיך סייפם. ער האלט זיך אויף אין דעם קעניגרייכען חוץ פון קענג פון סיימם.

קלענין זיינער א פערזענליכער פריינט עס ווערט נעזאגט דאס נעמעריקא.

נרויס שעכטערניי איז די נאסען פון דובלין

דובלין, נאוועמבער, 21.

עס איז דא נעמאלדען נעווארען דאס הונגערט מענשען זענען נעסטוירבען אן פאליטישע נעפאנגענע אין א טיפערע, וואס איז אפאנגקומען אין דאבלין אין א צוזאמענשטויס צווישען דער ציווילער באפעלקרונג מיט די באלדאטען, אין די מאסען פון דובלין.

די מעלעדיע זאגט אז דאס מילי־טער איז „זעהר טעפיג".

האבען מורא פאר א נעפענהליכער לאגע

אין רעגירונג'ס קרייזען האט מען נעריכטט וועגען א נעפענהליכער לאג וואס וועט דערפון אריסקומען וועגען א טער, וועט ער דאס אפ־ווענדען פון דער נאציאנאל־באנק פון אירלאנד.

א איד שטעפיאן איז ענגלאנד

לאנדאן, נאוועמבער, 21 (א. ק. ב.)

די ספאדט מיעלט קאבט איצט מיט דעם, וואס הער אידישער באקסער מ. לוואיס פון ניו־יארק האט נעווא־נען די „שטעפיאנשיפ פון דעם באר־דיכטען ענגלישען באקסער דזשאני באשאם.

גריבנאאד צוליעב דעם דורכפאל פון פרעמיער וויניזאלאס אן די פראנצ וע־גען רוסלאנד.

אויף הער באקעס ארדנונג וועגען רוסלאנד וועט דוסקוויטש וועלען דאס וואס די באלשעוויסטישע ארמיי־ען האבען אזא נדייסן וועג איבער נע־נעראל ווראנגעל מיט זייער מאשינען־נעווער אין קאוואז אן דאס וואס זיי האבען ניט נעהאט קיין מעגליכקייט צו טשארטשאדו די הויפט קוואדטיר פון דער נעגערל פעטליורא.

וואדשא, נאוועמבער, 21.

די באלשעוויסטישע ארמיי־ען האבען וויידער נעהאט נרויסע זיענען זיבער דעם אוקראינישען פראנט. די אוקראיניש־רעגירונג וואס איז ארטרייבען נעווארען פון קאשענעץ פאדאלסק האט זיך אריבער־נעקרבט אין טשארטאריי, פאליציען.

רעפארטען פון פאליציען קומען אן דאס דיבאלשעוויקעס האבען נעזען אזעלכע נרויסע זיענען זיבער דעם אוקראינישען פראנט. די אוקראי־נישע רעגירונג וואס איז ארטרייבען נעווארען פון קאשענעץ פאדאלסק האט זיך אריבער־נעקרבט אין טשארטאריי, פאליציען.

רעפארטען פון פאליציען קומען אן דאס דיבאלשעוויקעס האבען נארוסע זיענען זיבער דעם אוקראיניש־רעגירונג וואס איז אין פאדאלסק. די אוקראי־נישע רעגירונג וואס איז ארטרייבען נעווארען פון קאשענעץ פאדאלסק האט זיך אריבער־נעקרבט אין טשארטאריי, פאליציען.

רעפארטען פון פאליציען קומען אן דאס דיבאלשעוויקעס האבען נארוסע זיענען זיבער דעם אוקראיניש־רעגירונג וואס איז אין פאדאלסק. די אוקראי־נישע רעגירונג וואס איז ארטרייבען נעווארען פון קאשענעץ פאדאלסק האט זיך אריבער־נעקרבט אין טשארטאריי, פאליציען.

שנאפס לייסענס אינטער א נייער קאנטראל

עס האט זיך דערהערט א קלאנג אז די פראווינציעלע רעגיערונג וועט אין ניכען איבערזיכטען דעם לייסענס דע־פארטמענט אינטער א נייעם אויפזיכט. אנשטאט דעם וואס בין איצט איז דער דעפארטמענט נעשטאנען אונטער דער אויפזיכט פון דעם פראווינץ סעקרעטער, וועט דער דעפארטמענט איבערנעהען צום אטווידי־ דוישענעראל מר. דייני.

9 מענשען פארברענט

טוויבעה, נאוועמבער, 21.

צווי פרויען און זיבען קינדער זענען פארברענט נעווארען אין א פייער וואס האט איינגעבראכט אין א הויז אין דער נאדאי.

ספרענקלין משפט אפגעלייגט

וויניפעג, נאוועמבער, 20.

רעזו. ספרענקלין, וועלכער איז אנ־נעקלאגט אין שיסען דעם האטעל מאי־טער מאכענזי איז ארויסגעלאזען נע־ווארען אויף פינף טויזענד דאלער בייל אן דער משפט איז אפגעלייגט נעווארען בין דאנערסטאג.

אנגעקומענע שיפען

ראמאנא, פון לאריען	אין מאנטרעאל
מאנטוס, הורא, פון ליווערפול	אין מאנטרעאל
קאנ. סעינאנד פון ליווערפול	אין מאנטרעאל
דאנא אייליענד, פון גלאזגאו	אין מאנטרעאל
וויקטאריען, פון ליווערפול	אין קוויבעק
מאראניא, פון ליווערפול	אין ניו־יארק
אקוויטאניא, פון סוט עמפטאן	אין ניו־יארק
מאראניא, פון ליווערפול	אין ניו־יארק

ענין לעווי ע"ה

נעכטען איז נעשטארבען די 26 יאהרינע אלמנה עני לעווין פון 367 קיוין סטריט יעשט. די לאזט אויבער צוויי קליינע יתומים'לאך, א אינגעלע פון 5 יאהר אלט און א מיידעלע פון 3 יאהר. אויך מאן, איז נעשטאבען מיט דרייי יאהר צי זיך זעהן די ציין האט צום ק־שבען מאל א קנעפלבען אין טאראנטא.

די באשטארבענע איז נעווען א שוועסטער פון אידער נעשטארבענע מיט־ארבייטער ש. נעשאס.

די לויה ווען זיין הויזנט האלב נאך אינם נאכמיטאג פון דער פארשטאר־בענער'ס וואוינונג. זי ווען באדידיגט ווערען אויפ'ן בית עלמין פון דער ביקאי־סטרים שיחה. אלע פרייטע זענען נעבע־טען צו קומ.

מענעדער רעגיערונג בשטאנד די גרענצען פאלעסטינא זאלען זיין צופרידענשטעלט פאר די ציוניסטען

(ספעציעל צום „אידישען זשורנאל").

פאריז, נאוועמבער, 21. (א. ק. ב.) — עפעראטן פון זשענעוא, שווייץ, וו עס קומען אצט אפ די ויצונגען פון דער נאציאנען ליגע ברענגען די נייעם פער ערים דרומאדר, דער פערטעטאר פון דער ליגע האט אריינגעשיקט א ב צו אירע רעגירונגען פאראנענדיגע ארע אינצערהייטען פון די מאנדאטען פרוי האט אויך נעגעבען אן אקציהרעגיס אז די נאציאנס ליגע וועט דערנ די הבטחות צו די מאנדאטען ענדער זאלען דורכגעפיהרט ווערען.

וואס פראנקרייך „הערט" נאך

נאך א רעפארט וואס אין אדער אנגעקומען פון זשענעוא בעלהעם, פיעלע פון די ליגע מיטגליעדער וועגען נעגען די מאנדאטען.

גאליציען און בוקאווינא איבער פ"ט מיט אוקראניש פליכטלינגע

וויען, נאוועמבער 21. (א. ק. ב.) — לעצטע רעפארטען וואס קומען אהער פון גאליציען מעלדען, דאס נאכט גאליציען און בוקאוויינא זענען איצט פולם מיט אידישע פליכטלינגע, וואס אנטלויפען פון אוקראינע. הונדערטע טויזענד זיי צוזויפען, נאכצע הונדערטאוזען זייערע הייטען איבערלאזענדיג אין נוטס איז ניט דער נרעסטער אינם פון וואס פון דעם נרעסטען אינטערעסירט צו ראטעווען דאס לעבען. די לאגע אין גאליציען און בוקאווינא איז דאריבער עכט שרעקלעכע.

קריטיק אויף דער זשוינט דיס טריבונשאן האבען פאר נעבראכט גוטע רעזולטאטען

אבנאהאם גאראנטן האבען זיך שוין נעשלאסען אבער דער רעזולטאט דערוויזיט ניט בארשפענטליכס. פון זיבערע מיטגליעדן דערוויסען ניט זיך אבער די עיקערע מיטגליעדער פון דער „זשוינט" האבען נאכיו שארף קריטיסירט האנדלונגען פון לייטאקט בעפער, וועלכער איז דער הויפט אנפיהרער פון הילפס ארבייט אין איירא.

די קאנפערענץ האט אויסגעווארקט דר. בערנארד קאהאן פון פאריז צו העלפען די אידישע פליכטלינגע. דר. קאהאן האט קאנפערירט די אינטערנאציאנאלע אידען פון וויען וועגען די פליכטלינגע פון מזרח גאליציע.

די הויפ אידען האבען נעפיהרט דעם 70-יאהרינען עבראסטאפ פון בלאק, וועלכער נעפינט זיך יעצט אין אמעריקא אין די אינטערעסען פון נאליציאנער אידען.

בין אונגארן וועלכע אז דארטען דרינדעט זיך א נייע פאליט מארטיי מיט'ן צוועק אינצושטעלען אדדזונג אין לאנד און בלויז אזעלכע פאליט מער אויף ווען עס איז נים קיין פלעק וועלען אריינגעפיהרט.

עמיר פיצאל וויל איסצואויר זען אנערקענונג אין לאנדאן

לאנדאן, נאוועמבער, 21 (א. ק. ב.) — די „מארנינג קראניקל" דרוקט רעפארטען דאס עמיר פיצאל וואוינט אין לאנדאן אין עמהיים. זיין צוועק איז אויסצוזיכען אנערקענונג ביי דער ענגלישער רעגיערונג אלס מענין פון סיריען. פאטער דער קענג פון די חערזשעם איז נענגן זיין האנדלונג.

אונזער קארעספאנדענט פון ירושלים מעלדעט, דאס אברהם'ס ברונא באר שבע איז איינגעריכטעט ווארען אויף א מארערנעם אופן, און זי ניט פ אסער פאר דער נאנצער באפעלקרונג.

פראנקרייך וויל פארנעהמען סיריען אויף שטענדיג

פאריז, נאוועמבער, 21 (א. ק. ב.) — נענעראל נוראד, דער פראנצ היי מאמישענער נאך סיריען איז נעכטען צוריקגעקומען פון מארסאל פון פ ערקלערט דאס פראנקרייך האט בדעה צו האלטען סיריען אויף שטענדיג.

באשולדיגען אידען אין אריבערשמוגלען דייטשען פארמעגען

בערלין, נאוועמבער, 21. (א. ק. ב.) — א הינע צייטונג איז אריבער מיט א רעפארט דאס די אידישע פירמא ניוזער און בוקאוויינא פון פיר פארמעגען, פון פיר האאנדלונג פאר די רייטשע פריינצען, וואס דאס באלאנגט צי דער רייטשער ליכער פאמיליע.

דער דייטשער סטודענטן - פאדבאנד וואס רופט זיך „בורשענשאפט האט אננענומען א פראטעסט רעזאלוציע נענגן דעם וואס מאכט סטודענ איינען שליסען אויס אידישע סטודענטן פון אוניווערסיטעטען.

JEWISH CANADIAN DAILY Circulated All Over CANADA And Abroad

א צייטונג וועלכע גיט פרייהיים פון אינדרוק צו אלע שיכטען

THE HEBREW JOURNAL

דער אידישער זשורנאל

VOLUME VII No 2837 Toronto, Monday November 22 1920 יא כסלו פרשה וישלח תרפא. טאראנטא, מאנטאג דעם 22-טען נאוועמבער, 1920. PRICE THREE CENTS

די חסידישע מאכטער

דער אריינגעלעגר ראמאן אויס דעם פויליש - חסידיש - אידישען לעבען

פובליצירט נעשיכטען פארן „אידישן טעגליכן"

פון י. ב—ם

(100-טע פארעפענונג)

איך ! — ארעסטירט ? האם ...ען דיך הונט אויפגעזאגט, ...ען דער בוכהאוושטשיק אין אונזער ...מערטעל. כיר האבען שוין לאנג ...וכט רי טייפעל נאם לאזט אונז ...רוהען. און בין חזיינט האבען כיר ...יך פון שפור נים געהאם. ...ם איז נקאוורען צידייצט ווי א ...דאם נאכצע בלוט האט אין ...איסגעטראכט, העדערדיג, אין וואם ...ען איהם חושד.

...ווילץ האם ער נעדענקט פון באר ...ם די חברה און זיי דערשטיקען ...ינען שטארקע פויסטען. באלד ...האם פאסירט אין אפארין, אין בלויז ...שנאל איז די נייעם פארשפרייט נעווא- ...רען, אז חיים דער שוסטער איז ארעס ...טירט געוואָרען ווייל ער האט זיך נע- ...שראגען מיט ר' איטשע. ר' איטשע זעלבסט, איז נעווסען ...אין חוזה אין נעשוי נען. - ער האט נים ...נעווארט פארשאפען מעהר קיין שפרעצע- ...ביי זיך אין חוזה זיין פאטילים. שויי- ...דעלע אבער האט פארשטאנען אז עמיאם ...האט פאסירט, אז איהר פאטער האט ...נים נעשוו-ען די אלע קלאנגען, און ...ף אז נייגער נעווארט צו וויסען וואם ...עם איז פארנעקומען.

די האם דאנען אלע ווייטע נאקוס ...ן דער טיר פייוואם קומט ווער ארויין ...אין חוזה, אום זי זאל עפעם נעווארט ...ווערען, אין ווען זי האט דערוועהן ...חיות אריינקומען, איז זי נלייך אריין ...מיט איהר גרין צוויייעז ציממער.

ביי מאג האט כען איסגעטראכט ...דאם נאכצע בלוט האט אין ...פארשיעדענע מעשות ווענען זיין ארעסט. ...מען האט דאך נעמוזט האבען עפעם צו ...איסגעמאכט, העדערדיג, אין וואם ...ען איהם חושד.

...ווילץ האט ער נעדענקט פון באר ...ם די חברה און זיי דערשטיקען ...ינען שטארקע פויסטען. באלד ...האט פאסירט אין אפארין, אין בלויז ...שנאל איז די נייעם פארשפרייט נעווא- ...רען, אז חיים דער שוסטער איז ארעס ...טירט געוואָרען ווייל ער האט זיך נע- ...שראגען מיט ר' איטשע. ר' איטשע זעלבסט, איז נעווסען ...אין חוזה אין נעשוי נען. - ער האט נים ...נעווארט פארשאפען מעהר קיין שפרעצע- ...ביי זיך אין חוזה זיין פאטילים. שויי- ...דעלע אבער האט פארשטאנען אז עמיאם ...האט פאסירט, אז איהר פאטער האט ...נים נעשוו-ען די אלע קלאנגען, און ...ף אז נייגער נעווארט צו וויסען וואם ...עם איז פארנעקומען.

די האם דאנען אלע ווייטע נאקוס ...ן דער טיר פייוואם קומט ווער ארויין ...אין חוזה, אום זי זאל עפעם נעווארט ...ווערען, אין ווען זי האט דערוועהן ...חיות אריינקומען, איז זי נלייך אריין ...מיט איהר גרין צוויייעז ציממער.

ביי מאג האט כען איסגעטראכט ...דאם נאכצע בלוט האט אין ...פארשיעדענע מעשות ווענען זיין ארעסט. ...מען האט דאך נעמוזט האבען עפעם צו ...איסגעמאכט, העדערדיג, אין וואם ...ען איהם חושד.

...ווילץ האט ער נעדענקט פון באר ...ם די חברה און זיי דערשטיקען ...ינען שטארקע פויסטען. באלד ...האט פאסירט אין אפארין, אין בלויז ...שנאל איז די נייעם פארשפרייט נעווא- ...רען, אז חיים דער שוסטער איז ארעס ...טירט געוואָרען ווייל ער האט זיך נע- ...שראגען מיט ר' איטשע. ר' איטשע זעלבסט, איז נעווסען ...אין חוזה אין נעשוי נען. - ער האט נים ...נעווארט פארשאפען מעהר קיין שפרעצע- ...ביי זיך אין חוזה זיין פאטילים. שויי- ...דעלע אבער האט פארשטאנען אז עמיאם ...האט פאסירט, אז איהר פאטער האט ...נים נעשוו-ען די אלע קלאנגען, און ...ף אז נייגער נעווארט צו וויסען וואם ...עם איז פארנעקומען.

די האם דאנען אלע ווייטע נאקוס ...ן דער טיר פייוואם קומט ווער ארויין ...אין חוזה, אום זי זאל עפעם נעווארט ...ווערען, אין ווען זי האט דערוועהן ...חיות אריינקומען, איז זי נלייך אריין ...מיט איהר גרין צוויייעז ציממער.

חיים איז ארעסטירט, האט חוה איהר ...נלייך איינגערוימט א סוד, מען האט ...איהם חיינם דורכגעפיהרט איבערן מארק, ...אן בין עצט האט מען נים נעוואוסט ...מאר וואס עם איז נעשעהן.

ווער האט איהם ארעסטירט, האט ...ייטיקערע נעפרעגט.

וואס ! די וויסט ווער ? האט ...הינ נעזאגט.

...מען זאגט אז עפעם האט ער ...זיך צוזאמען מיט דיין טאטען, אין ...דערפאר האט מען איהם ארעסטירט.

שיינדעלע האט אויפגעצויגט. זיך ...באהערשט אין נעשווינדע.

- צי ער זעלבער ציהט, האט זיך ר' ...איטשע נעווונדערט צו זיין ברוי, נאכדעם ...גליבזיכטיג, ווי קיין זאך וואלט נים ...פאסירט. וויסט וואס מרים, האט צו ...אנגעפאנגען, מארגען פאהרען מיר ...תנאים טרייבען מיט שיינדעלען.

מארגען ! האט זי איבערגעפרעגט ...יא, איך טעלעגראפיר תיכף אן ...כיר פאהרען ארויס. זיי זאלען, אבער ...ארויספאהרען. אין אויב עס איז נ ...שידוך טא נאך וואס פארשלעפען עס ?

כילא זאל ער זי ווילטאג, זאל זיין ...ניליק, האט מרים אפגענומען, ווער ...איך פארפאלען די זאכען, אין כיר ווע ...לען פאהרען.

טא נעדענק זשע צו פאטילען ...שואל דעם בעל עגלה, היים איהם מאר ...בען באקומען איהר זיין וואגען, אין זאג ...מיר וועמען מען זאל מיט נעהמען אלם ...מחירים.

(וועדט פארנעפעצט)

אידישע טעכטער שטארבען אויף קרוש השם

די וואגראליש כעשים פון פעטלוראם ...קאזאקען האבען זיך נישט נור אבנע- ...שפיעלט אין כוהה גאליציען, וואו עס איז ...נעהרהיעט נעווארען אויף "פראסקורא- ...ווער" אופן.

א מיטארבייטער פון לעמבערנע- "באנבלאט" האט נעהאט א נעלעגע- ...הייט צו רעדען מיט א איד, וואס איז די ...טאכטער פון חרובישאווער נע- ...ציר, . אין אט זיינען בקיצור א טייל ...פון די שרעקליכע כעשים, וואס האבען ...כען פאנאנאם. - דער אינפארמאטאר פון "באנבלאט" וואס איז הערבי נעווען, ...דערט אבנעשפיעלט . אין די קלייגע ...א ריישע נעביינדעהן.

"אשטשאוו, איז א קליין שטעטל ...כעל אין הרובישאווער קרייז, אויף יענער ...זיט פון דער אלטאווער נרענץ, . אין ...הוים אן ערך פון 3 טויזענד נפשות.

מיטוואך דעם 1-טען אין דאנערשטאג ...דעם 2-טען סעפטעמבער האבען די פעט- ...ליעצעס אנגעהויבען זייער העלדישקייט ...ן די אייזיצעס פון דער וועהרלאזער ...ן אימבעהאלפענער אידישער בעפעלקע ...רונג.

צוליעב פערשידענע אוכבעקאנטע ...כוהות האבען זיין פריינאם אין שבת אב- ...נעפעלען זייער ארבייט, דערפאר האב ...בען אפער די נעשעהענישען פון זונטאג ...דעם אין מאנטאג דעם 9-טען אנ- ...דעקערט די פאלס פון א פשוטע פאנראם.

95 פראצענט פון דער אידישער בע- ...פעלקערונג איז נעווארען אויסגעריבם, ...אלע הייזער זיינען נעווארען אונטער- ...נאנדערט, נעפילן אלטע וויבער און ...קינדער האבם מען נעשלאגען רצח.

שווער פארוואונדעט זיינען נעווארען ...הונדערט 50, עטליכע זיינען דא מיט ...ן פערלעצונג העצם.

80 פראצענט פון אלע מיידלאך, אר- ...ם פון 13 יאהר זיינען נעווארען ...ן ענאנאנען. די נעשרייען און ילדות זיי ...נען ענאנאנען עד לב השמים, דאם ווייטען ...ם ברוין און קינדער האט שטייגער ...ן מאנט צישרעקען, אבער פעטליוראם ...נער חלק פייגער, דער מארד איז בע- ...מאכען נעווארען צוליעב רייבערייש ...ציעקע). ער איז נים נעווען רייך, האם ...ביי זיך קיין נעלד נים נעהאט און איז ...ערשט 10 אזייגער אין דער פרייד אוועק ...נעגאנגען פון דער הויפ.

אין אודנאוו האט מען דעם דאנערש- ...טאג נעסאמלען לויטען נישט ווייט פון דער ...שטאדט צישלטענען דעם הענען אייניואוי- ...נער חלק פייגער, דער מארד איז בע- ...מאכען נעווארען צוליעב רייבערייש ...ציעקע). ער איז נים נעווען רייך, האם ...ביי זיך קיין נעלד נים נעהאט און איז ...ערשט 10 אזייגער אין דער פרייד אוועק ...נעגאנגען פון דער הויפ.

דעם בוידעם און זעהענדיג אז אט אט ...ווערט זי פון די ריצחים נעכאפט, האט זי ...זיך ליעבער אראפנעווארפען פון דאך אין ...נעבעלבען אזטנען לויגען א קאליקע מיט ...ציבראכענע הענד אין פים.

דעם לעצטען פרייטאג זיינען נעקומטען ...ן שטערכער פעטלוראם אפיצידען און ...האבען פערלאנגט פון קהל א בעשטעט- ...נים אז די באלשעוויקעס אין נים די ...נוקראינער האבען נעמאכט דעם שרעקלי- ...כען אנאנאם. - דער אינפארמאטאר פון ...באנבלאט" וואס איז הערבי נעווען, ...דערט אבנעשפיעלט . אין די קלייגע ...א ריישע נעביינדעהן.

"אשטשאוו, איז א קליין שטעטל ...כעל אין הרובישאווער קרייז, אויף יענער ...זיט פון דער אלטאווער נרענץ, אין ...הוים אן ערך פון 3 טויזענד נפשות.

מיטוואך דעם 1-טען אין דאנערשטאג ...דעם 2-טען סעפטעמבער האבען די פעט- ...ליעצעס אנגעהויבען זייער העלדישקייט ...ן די אייזיצעס פון דער וועהרלאזער ...ן אימבעהאלפענער אידישער בעפעלקע ...רונג.

צוליעב פערשידענע אוכבעקאנטע ...כוהות האבען זיין פריינאם אין שבת אב- ...נעפעלען זייער ארבייט, דערפאר האב ...בען אפער די נעשעהענישען פון זונטאג ...דעם אין מאנטאג דעם 9-טען אנ- ...דעקערט די פאלס פון א פשוטע פאנראם.

95 פראצענט פון דער אידישער בע- ...פעלקערונג איז נעווארען אויסגעריבם, ...אלע הייזער זיינען נעווארען אונטער- ...נאנדערט, נעפילן אלטע וויבער און ...קינדער האבם מען נעשלאגען רצח.

שווער פארוואונדעט זיינען נעווארען ...הונדערט 50, עטליכע זיינען דא מיט ...ן פערלעצונג העצם.

80 פראצענט פון אלע מיידלאך, אר- ...ם פון 13 יאהר זיינען נעווארען ...ן ענאנאנען עד לב השמים, דאם ווייטען ...ם ברוין און קינדער האט שטייגער ...ן מאנט צישרעקען, אבער פעטליוראם ...נער חלק פייגער, דער מארד איז בע- ...מאכען נעווארען צוליעב רייבערייש ...ציעקע). ער איז נים נעווען רייך, האם ...ביי זיך קיין נעלד נים נעהאט און איז ...ערשט 10 אזייגער אין דער פרייד אוועק ...נעגאנגען פון דער הויפ.

ד"ר ס. פערלמאן

(34 טאהריבסט סטריט)

טעלעפאן קאלעדוש 6720

טיפ אפיסהויז: פאר דעריסער עקק

טרישער שילד.

כרידוש ארבייט צו מעסיגע פרייזען.

ד"ר ס. פיזונע

דענטיסט.

...מערקאנט זקסטרעקשאן פון צייטען

...מען פון טעלעפאן עוו. רום 2.

טעלעפאן אדעלייד 4067.

ד"ר מ. קיים

דענטיסט.

218 קווין וועסט

(קאר. מיטשעל סטריט.)

טעלעפאן קאלעדוש 2820

ד"ר ג. לאנדון

דענטיסט

אפיס

האנדעס קאר. סענדינע

קאלעדוש 6073

ד"ר סינעל.

דענטיסט

425 קווין סט. וועסט

קארנער פון אבערט סטריט

טעלעפאן קאלעדוש 2820

צו פערקויפען

א שהענע פוירנישט רום צו פאענמען, פאסענד פאר אינעם אדער צוזי יונגע לייט נאכפרעגען 326 יורק סטריט קאל. 1889

צו פארקויפען א פלעט פון פיער רומס, אלע אפארטעניענסעס. נאכפרעגען 159 יורק סטריט. 709—11—22

א פלעט פון דריי רומס צו פארמיטען 83 לעאנארד עוועניו. 703—11—22

צו פארמיטען א פלעט פון דריי רומס אלע אפארטעניענס אויף א טעלעפאן. נאכ- פרעגען 214 פאלמערסטאן עוועניו. 721—11—22

א פלעט צו פארמיטען פון 3 רומס עלעקטריק, סעפארעט נעז, פארענס, הייסע וואסער, בילין רענט, א קאפעי- אדער עוועקסענע מעגשען זאלען זיך וואכען 7 טויו פעטריק סטריט. 720—11—22

צו פארקויפען א פארנישט רום אין אן אנשטענדיגע קיי קאן זיין נוט פאר צוויי פרויען. טעלעפאן אין אלע באהאנדל- ליכקייטען. 42 בראנזוויק עוו. נעבען קאלעדוש סטריט. 13717—11—22

א פלעט פון 3 רומס צו פארמיטען, סעפארעט מיטער אין א סיגק אין קיטשען, אין אלע אנדערע קאנוויניענסעס. נאכפרעגען 173 כאלהווין סטריט.

צו פארקויפען א הויז פאר 30 דאלאר אין מאנאט 8 רומס מיט אלע קאנווי- ניענס, גרויסער יארד אין סטיוועלס. פאסט פאר א פערלער. קען גלייך אריי- מופען. הויז אין 149 נאיאגרא סטריט. פרעגען 102 ד'ארסי סט. טעלעפאן קא- לעדוש W 4949.

צו פארמיטען א פלעט פון 3 אדער 4 רומס, ניי דעקאריישט און אלע מאד- ווענענס. 26 סעמוארל סטריט. 13732—11—23

צו פארקויפען א פלעט פון 4 רומס, אלע באקוועמליכקייטען, ניי דעקאריישט נאכפרעגען 103½ בארדען סטריט. 13731—11—23

צו פארקויפען א פלעט פון 3 רומס, עלעקטריק, גאז, סינק אין קיך, נאכפרע- גען 24 דעניסאן קרעסענט. 13730—11—24

אבניסער פערלאנגט

א מאנטעקמטשוערער פון קאנאדא און סוטם וואס דארף האבען אן עקספירי- יענסער פאר מאמאן קען יעצט קריגען. דעם ריכטיגען פערזאן, נאכצופרעגען כהר. וואר לאוניק 127 יוניק עוועניו. 13727—11—26

א ניי-ארקער ווענערמאן האט 6 יאהר עקספיריענסער ביי העמדער, מארמער אין קאטער, פארלאנגט ארבייט ביי דער מדייר אדער אנדערע ארבייט. נאכפרע- גען „אידישער ישורנאל" באקס 905. 13690—11—22

אן עלטערע פרוי איז נוזיק צו נעהן אלם וואשטם פרוי, נאכפרעגען 22 סאמא סטריט

די פויזאם קלאוק קאמפאניע פערי- לאנגט אפעריימארס פאר קאוטם אדער זוטס. נאכפרעגען 108 וויקינגטאן וועסט. פרעגט פאר כיר. וויינסמאן. 992—11—22

אן ערשטען קלאס מאמפעל מאכער פער לאנגט. דושאמטריוס נארמענט 221 ריטשמאנד וועסט. 997—11—22

פערזענליכעס.

א מאנטרעאלער שטומער באי וויגשם צו שליכען באקאנטשאפט מיט מיס ענני לויס, נאכצופרעגען דאקטאר טוא 339 קווין סטריט וועסט. 993—11—22

אן ערפאהרענער בוקקיפער זוכט א שטענדיגען פאזישאן אדער שטונדען וועט אויך אננעמען אלם קאלקולא- טער אסיסטענט אין א קאנטאר, רעפערענסעס, אין אויב נוטיג אויך קע- יוריטי. וועגדען זיך אין ישורנאל באקס 908, אדער טעלעפאנירט קאל. 3134. 13728—12—8

פארהים איערע אויגען

אין די קאלטע וועטערען וועט איהר וועלען זיצען אין חויז, דערפאר דארפט איהר אייך פארזארגען מיט באקוועמע אויגען גלעזער צום לעזען. אויגען וועהע זעהר פארטיגט אין שמארמען. 108 וויקינגטאן וועסט. נאכפרעגען פאר כיר. וויינסמאן. 992—11—22

אן ערשטען קלאס מאמפעל מאכער פער לאנגט. דושאמטריוס נארמענט 221 ריטשמאנד וועסט. 997—11—22

פערזענליכעס.

א מאנטרעאלער שטומער באי וויגשם צו שליכען באקאנטשאפט מיט מיס ענני לויס, נאכצופרעגען דאקטאר טוא 339 קווין סטריט וועסט. 993—11—22

אן ערפאהרענער בוקקיפער זוכט א שטענדיגען פאזישאן אדער שטונדען וועט אויך אננעמען אלם קאלקולא- טער אסיסטענט אין א קאנטאר, רעפערענסעס, אין אויב נוטיג אויך קע- יוריטי. וועגדען זיך אין ישורנאל באקס 908, אדער טעלעפאנירט קאל. 3134. 13728—12—8

פארהים איערע אויגען

אין די קאלטע וועטערען וועט איהר וועלען זיצען אין חויז, דערפאר דארפט איהר אייך פארזארגען מיט באקוועמע אויגען גלעזער צום לעזען. אויגען וועהע זעהר פארטיגט אין שמארמען. 108 וויקינגטאן וועסט. נאכפרעגען פאר כיר. וויינסמאן. 992—11—22

ביזנעס סיטואציעס וואו צו פערקויפען

צו פארקויפען א קיידיעס טויל-ארייג 4 מאשינען אוז כאטארס. איין קאמפליט שאפ. גוט פאר מענער ארבייס. מוז גלייך פארקויפט ווערען. אוריאכט אנדערע ביז- נעס. 395 ראנסעסוויל עוועניו. 13659—11—(22)

$5000 א גוטע הויז, אין גרענדזש עוועניו, כבעט ניי, בריק, 8 רומס, אלע מאגוויניענסעס, עלעקטריק. נאכפרעגען עד- מאנד לעפינגוט 152 בעי סטריט רום 101 3695—11—24.

צו פארקויפען א האמילטאן שניידער פרעס מאשין, עס מוז שנעל פארקויפט ווערען. זעהר בילינ. נאכפרעגען סטראוס 276 מארקהעם סטריט. טעלעפאן קא- לעדוש 8535. 726—11—23

ספעציעל פאר פרייזען.

איקר באקומט צו קויפען נייע שייטלען ווי אויך צו פיקסען אלטע אין האר אר- ביים. אויך מאך אויך א ספעציעלען בארגיין היינטיגען מאנאט אין פליקסטן. זעלבע האבען אויקנעשטעט האר, מאך איך פון זיי פליכטען. 1010—12—21

צו פארקויפען א נוט איינגעטריבט מעמ פארניטשינג סטאר מיט סטים הויז טינג און קוינע פיקטשורס, 80 מייל פון טאראנטא, מיט האבען דריי ביז פיער מוי זענד דאלאר קעש. נאכפרעגען באקס 908, אידישער זשורנאל 705—11—22

איבערצונעבען א ליעם אויף א סטאר, מיר מוזען עס איבערגעבען פאר'ן ערשטען. נאכפרעגען 395 ראנסיוויל- לם עוועניו. 3733—11—(28)

צו די שניידער כריוד!

מיר פארקויפען שניידער טרימינגס ביל נער, ווי איבערא און איהר אלע שניידער זאלט דא ענדערינגען און קויפען אויערע טרימינגס אין א פלאץ, וואו איהר ווט שפארען געלט און ווערען ריכטיג באהאנדעלט. אויך קויפען מיר אך טרימינגס פון אייך. ווען איהר האט ווען צו פארקויפען אין אלעם, וואס איהר האבט, איז אונז צו טעלעפאנירן און מיר וועלען שיין צו דעם אטענדירן. פארטלעם העכער פון $3 דעליווערע. מיר צו אייך, עס מאכט נים אוים וואו דאס איז. אדרעס אויסער טאראנטא קען אין קא. 279 קווין סט. וועסט. טע- לעפאן אדעלייד 1493 אויך כאלעדוש 8110.

9051—12—5

חתן כלה

זאלען דאס נעהמען אין אכט

מערידוש לייסענס

...מען פיזען קרינגען

...גען אפיסעס פון

אידישען זשורנאל

בלוין הוז וואדאווסקי

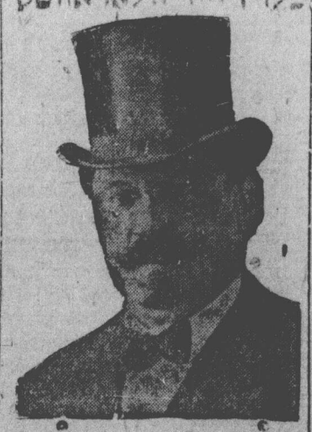

...יז אנשטענדיג, ריין און סאניטשען

אלם מוהל

מלא עלטערען פון סינטער זאלען ראם נעהמען אין אבנעטראכט וויל דאס איז אין זייער איינפאכעם בעצעפיס. קיאנטרי לייט סענען טיר אויך רופען ...ייערע שכתות.

וויזיטינג 62 בראנזוויק עוועניו אין טעלעפאן קאלעדוש 1976.

ביזנעס שאנסען

שלעפמאשינס אדעלייד 153.

פאר מעסענדזשער.

אלע פארטען שערען נעשאפסט אוז פי שליפען פון 10 סענט אוז העכער. אלע פארטען רייזערס, בליידס נעשארפט. אויך די נעווהנליכע רייזערס נעשארפט אוז נעשליפען אוז אריינגעשטעלט נייע הענטלאך צו רייזערס.

מיר קומען נאר דער ארבייט.

די אלבערט שארפער רייזער

180 באטהורסט סט. טאראנטא אנט

רוסינג, וויליאם סאלטער, 152 בעי סטריט. אדעלייד 1098, דושערארד 496. 855—11—(28)

הויז רעפער קו. לימיטעד.

מיר קויפען אויבער אוז פארריכטען אלטע טויטינגס אוא בילדינגס פון סעלער ביז דאך.

טעלעפאן אדעלייד 1098.

855—11—(28)

פייפערהענגינג אוז פיינטינג.

דער אלטער באקאנטער פייפערהענגער אוז פיינטער מיט די שענסטע פי פערס אוז פיינישעס אין טא טעוואהנליכע רייזונס נעשארפסט אוז פיי- פער אוז די בעסטע פיינס.

סעם קיימס, 166 אסינגטאן עוועניו טעלעפאן פארקדייל 3394.

1—12—3340

מיר רייפיירען אלע פארטען סטאוום. אוז קלינען פארניסעס צו די בילינסטע פרייזען. מיר מאכען אייער אלטען סטאוו אויסקוקען ווי ניי. 80 הייוערערד סט. ווועסט. טעלעפאן עדעלייד 5198 W 13505—12—(1

דעכער פיקסען.

מיר מאכען נייע נרעווע דעכער אוז פיקסען אלטע, מיר מאכען פארשיערע- נע פוירנים אוריים. נוטע באהאנדלונג נלייך אטענדעם. אלע ארבייטען נא- ראנטירט אוז צו בילינסטע פרייזען.

אינפיריאל רופינג אוז טינסמיטינג קא, 95 עלם סטריט. טעלעפאן אדע- לייד 7631.

13418—11—24.

האמאן פייפערהענגער

פיינט אוז פייפערט צו די ווינטער פרייזען, 1 אלמטער סטריט, טעלעפאן פאלעדוש 3023.

3591—12—(10)

קאהען אוז קאהען

באריסטערס אוז נאטאריס פאבליק

א. א. ז.

קאן לייף בילדינג.

60 ווייקטאריא סטריט.

מעין 2684.

אברהם קאהען הילקרעסט W 4855 כעמוויעל קאהען דושאנקשען 2619.

אויפמערקזאם

מיר מאכען דעכער אוז מיר פיקסען אלטע. אויך מאכען מיר ריינוועם אוז אלע בלעכער ארבייט. אויך שטעלען מיר אריין נייע פארניסעס אוז פיקסען אלטע נאכפרעגען ד. לייז 1072 קווין סטריט ווועסט. טעלעפאן פארקדייל 6076.

סיטי דיי ווארק

מיר נעהמען אן ארבייט צו קלינען, פארבען אוז פרעסען. אונזער פראם ווערק סיטען צו אייך ווען איהר ווענט אונז מע- לעפאנירען.

מיר נעהמען צו אוז דעליווערען אר- טיקעל. טעלעפאן סאלעדוש 2628.

א הוסט אין א סימן פון קו- מענדער ערנסטער גיפאהר

באפריים זיך פון דעם גליך מיט א באוט פון "דר. טיים קאף באל- זאם". קיין אנדער מעדיקאמענט גלייבט זיך צו דעם, אבסאלוט נא- ראנטירט. פרייז 35 סענט. צו באקו- מען בלוין בוי

Claude J Hallorau

דראגיסט.

202 Dundas W. Cor. Centre Av.

טעלעפאן אדעלייד 1281.

האדוואוד פלארס

קלינ אק פאר 35 סענט א סקווער פוט, אנדערע-גרייסעס פאר 23 סענט, גאלענט אוז נעפינישט קאמפלעט.

לערד 1 קין סטריט טעלעפאן דושע- ראד 6029.

570—12—8

מען דארף נים קיין אייז.

MAZOLA

קען שמעקען אייזיג אין אלע מעמפעראטורען

גטזונטע, צופרידענע באבעס און מידלאד

איז אייער קינד נעזונט? האט ער שוידער זי די נארמאלע וואג, נוטען קא- לירט מיט נעזונ רוויטע, רייכע בלוט צו נעה- רען דעם וואקסענדען קערפערל?

פאר קינדער וועלכע זענען אבנע- טעהרט, בלאס, בלוטלאז, אונטער וואג, נערוועז אוז אומרוהיג, איז דר. טשיים'ס נורוו-פוד פון נרעסטען נוצען וואס כען קען זיך נאר פארשטעלען.

וויינדיג מילד און צארט אין דער אר- בייט אין דאך וואונדערליך ווירקזאם אלם אויפבויאונגס-מיטעל פאלס עס גלייך די כלום רייך אין שמארקס די אפנעשוואכ- טע נערוון.

50 סענט א באקס, 6 פאר $2.75 בי אלע דיעלערס, אדער, עדמאנסאן, מייטס אין קא. לימיטעד, טאראנטא.

Dr. Chase's Nerve Food

די איינציגע כאמפאניע

וועלכע האט א קאנטאר אין בעמארקעטען אין די

נוראפסקי קאמפאניע

...ער פאלסאן נעפינט זיך אין כעשיכטען אונטער דער לויטונג פון ב"ם בארהמטען בלי-פוטער

דוד שיינבערג

...ד זיכען די איינציגע העלפע פאבען ברענען פאלסאן ד דעקס פון באמארקעטען אין אוקראינא. דער באר-הטיטער

פראפעסאר גינזבורג

...ען הומענען איז דער הויפט פון נוראפסקים קאנטאר אין טשערנאוויץ אין בוקארעשט, רומעניען

די נוראפסקי קאמפאניע

...ד דיי איינציגע וועלכע קען ברענען אויעדע פאמיליען דורכפון פון ...ויבען דעמאנסטע פלעצער. קומט אדער היינט צו

נוראפסקים

קווין סטריט וועסט

...פיס אפען אין אונעם

דער עלצטער קענטרע אוניווערזיטעט

דער מעקגיל אוניווערזיטעט פון מאנטרעאל איז געווען דער עלצטער בילדונגס־אנשטאלט פון דעם מין.

עס נעפינען זיך יעצט א נאנצע רייהע פון אוניווערזיטעטען, אין מע־נעדע. איבער דער נאנצער לענג אין בריים פון דער דאמיניאן זיינען שפּרייט א נאנ פון העכערע בילדונגס אי־נסטאלטען וועלכע פארנעהמען זיך מיט הויפּטזעכליך דערפון, וואס ער איז אי־כער נעשטיצט געווארען פון סוכרים און באנקירען, וועלכע זיינען דערבייבער שטארק פאראינטערעסירט. אז זיי־נער פון זיי זיינען דאך פּראק־טישע מענטשן, זיינען זיי נאך נעהר פּראק־טישע צוועק.

א צווייטע אורזאכע איז דאס וואס קענעדע איז נאך נאר א יונג לאנד וואו עס פאדערט נאך זעהר פיעל פראקטישער ארבייט און דער מעקגיל אוניווערזיטעט, פארשטעהענדיק פאלקאם די אומשטענדע פון לאנד, זוכט זיך צוצופאסען צו איהרע באדערפענישען. טאקע דערפאר איז עס קער ארטאן קאדי, דער נענגראל פון דער קענעדער ארמיי, באשטימט נע־נדע. די דאזיגע עננלישע פארוניטעט, באפאנט אין דער נעשיכטע אלס די "יוניווערסיטעט עמפייר לאיליסטס" האבען זיך באוועגט אין אנטוערפ און אין קוויי בעק, און אנדערע נענענדען וואו זיי האבען פארגעוועזט צו פיהרען דעם נעזעלבען צו וועלבען זיי זיינען נעווארונען פון דער נעזינדער לופט פון מאנטרעאל, וועלכע זיינען זעהר פראק־טישע מענטשן, און זיינען דערבייבער שטארק פארנעהמען מיט דעם מין.

דער ערשטער קענערער אוניווערזיטעט איז דער מעקגיל אוניווערזיטעט אין מאנטרעאל, קוויבעק. דאס איז דער אייניגער ענגליש שפּרעכענדער אוני־ווערזיטעט אין דער פראווינץ. זייל אין אלע מוזיבעקער פאלעדישעס ווערט אויס שליסליך נעריעהנט אין פראנצויזיש.

צום סוף פון דעם אכצעהנטען יאהר הונדערט, נאך דעם אמעריקאנער רע־וואלוציאנס קריעג, האבען די אמע־ריקאנער קאלאניסטען וועלבע זיינען נע־בליבען אין אמעריקא און האבען באשלאסען אויסצוואנדערן נאך קע־נעדע. די דאזיגע ענגלישע פאקאנט, באפאנט אין דער נעשיכטע אלס די "יוניווערסיטעט עמפייר לאיליסטס" האבען זיך באועצט אין אנטוערפ און אין קווי־בעק, און אנדערע נענענדען וואו זיי האבען פארגעוועזט צו פיהרען דעם נעזעלבען צו וועלבען זיי זיינען נעווארונען פון דער נעזינדער לופט פון מאנטרעאל, קוויבעק. דאס איז דער אייניגער ענגליש שפּרעכענדער אוני־ווערזיטעט אין דער פראווינץ. זייל אין אלע מוזיבעקער פאלעדישעס ווערט אויס שליסליך נעריעהנט אין פראנצויזיש.

דער עלצטער אוניווערזיטעט אין מענטרעאל איז נענרינדעט נעווארען מיט נעלד וואס דושייסט מיקגיל, א מאנס־העלפער קופּהר, האט בייטעשטיירט צוליעב דעם צוועק. דערפאר, טאקע, איז דער אוניווערזיטעט נעזינען אין נעב־קוויבע, אין דעם אייגלוס פון דער קירבע. אין האט זיך גלייך נעפאנט פארנעהמען מיט שטיצען אין פארשפּרי־טען די וויסענשאפטען.

דער בעריצינישער פאקולטעט אין דער עלצטער אין דער אוניווערזיטעט און די ערשטע דיפּלאמע וואס איז אריסנע־נעבען נעווארען איז נעווען א דיפּלאמע אין בערגיצין.

1920.
163
ער רייזער
ארפט אוו נ
ם נעשטארפט
ם נעשטארפט
שטעלט נייע
ער רייזער
אנטא אנטא
ער, 152 בעי
שטארארד 496
855—11—
ם.
ם.
855—11—
ענגינג.
ם פאקולט
ם פאקולט בי
ענגער
ם, טעלעפאן אדע
3591—12—
ם.
2784.
ם.
4855 W
שאן 2619.
ם.
ם פון קו
ם פאפאהר
ם.
ם.
ם.

THE DAILY HEBREW JOUR
H. Winberg, Pres. & Gen. Mgr.
The Only Daily Jewish Newspaper in the Province of
PUBLISHED BY
CANADIAN JEWISH PUBLISHING CO.,
261 - 263 Queen Street West Telephone Adelaide
Subscription Rates $6 Per Year, $3.50 Six M
Single Copy —3 cents.
Entered as Second Class Mail Matter at C. P. O. Toronto
Janury 22nd 1913

ארויסגעלאזען די קאץ פון זאק

מאר דער יידעלע האלם יעדער דיפלאמאט אין איין רעדען מיט גע־
נעמע וועדטער, און אסילו דער פארבייגענסטער ראקציאנער זוכט
אויסצוויקלען אין א פראגרעסיוון מאנטעל. אבער אפטמאהל פאר־
גיין ווי זיך און זאגען ארויס דעם ביטערען אמת. דאס אין היעלקען זיי
קען, אבוזאהל פאר דער וועלט פוצט מען זיך נאר איס אין אנדערע
ערטערען.

צו דיעזער קאטעגאריע מענ איך צוגערעכענט זיערען די ערקלעה־
רונג, וואס דער בעלגישער פארטרעטער האט אפגעגעבן ביי די יוצוגנגען
פון דער נאציאנען - לויג אין זשענעוא.

שוין א חיבשע צייט, ווי מען האלט די וועלט אין אין פארזאמלונ
פון, און פארשטעהט זיך אז די פריידענס־פארזאמלונג זענען די
וויכטיגסטע וועלכע האבען אונז פריהער פארזאמלט מיט א מלחמה, און
אזוי האט דען אנדערש געקענט זיין, ווי אזוי קען מען אונז פארזאמלונג
פון פריידען, ווען מען גיט נים פריהער צו פארזוכען דעם טעם פון קריעג.
מען אבער מיט מלחמה שיין דערווייזלט אנגעזעטיגט די מענשהייט.
דערפון מען יעצט מיט פריידען, וועלכע דארף עס אהיסקומען פון דער
פארזאמלונג - לויג.

אבער דער בעלגישער סענאטאר לאפאנטיין האט זיך אויף א ווייל
דערגעסען, אין אריינגלאזט אונווייסענדיג די קאץ פון זאק. דער בעלגי־
שער סענאטאר האט אין זאטען פון זיין דעלעגאציע פארזאמלונג, אז
מען זאל אייגנעפיהרט ווערען א מין אינטערנאציאנאלע פאליציי אדער א־
מיי, וועלכע זאל אפהיטען דעם פרידען. וויייל אהן ארמיין קען מען נאך
עצם נאר נים אויפהיטן, און לויט זיין מיינונג איז די וועלט נאך נים גענוג
ריף צו קענען אויסקומען אהן ארמיין:

אזוי האט געדענקט און פארגעשלאגען דער בעלגישער סענאטאר.
עטלעך אז ער האט עס גערעדט אין א בייזער שעה, אין אז ער האט דער־
מיי אליין נים געפיהלט דעם אמת, וואס ער זאגט ארויס, יענעם אמת,
וועלכען אלע דיפלאמאטען זוכען צו פארדעקען — דערווייל אבער האט ער
דאס ארויסגעלאזען די קאץ פון זאק.

אין צווישען דיפלאמאטען אין עס דאך א וועלטגהיים.

* * *

ארויסגעלאזען די קאץ פון זאק האט דער בעלגישער סענאטאר, און
ארויסגעלאזען די קאץ פון זאק האט יעצט איך די וואשינגטאנער פיולי־
טון אפגעאדע.

וען די פראפעסע שיטמונג גענען פוילען איז צווישען די אמעריקא־
נער אידען נעוואקסען, האט פלוצלונג דער פרעזע ליובאמירסקי גע'לאזט
דאנען צו זיך א אידען. אין עס איז ארויסגעקומען דער
ענין צווישען ליובאמירסקי'ן און די אידישע פארטרעטער, וועלכע האט
דיך דערווייל געענדיגט פון פארשפרעכונגען . . .

אין וואשינגטאנער קארעספאנדענט פון א ניו־יארקער צייטונג,
האט אפילו געהאט צו ערקלעהרען, אז ליובאמירסקי, וועלכער קומט פון
פוילען, איז שוין פון לאנג באוואוסט מיט זיין אידען - פרייהייט, און
אז ליובאמירסקי האט דיעזע באראטונג אינעווייניגען, אזוי איז צו
פולזיכן, צוליעב הומאנע מאטיוון.

אבער אם איז די קאנפערענץ נאר וואס געענדיגט געווארען, אין א
באריכט פון וואשינגטאן מעלדעט שוין, אז דארטען איז יעצט דא דער
פוילישער עהרליפ - פינאנץ מיניסטער. אין ליובאמירסקי צוזאמען מיט
אימה האבען אפגעהאלטען א רייהע באראטונגען מיט אמעריקאנער רעני־
רונגס - כיאמעט וועגען דער פערצייג מיליאנענדיגער הילפה. וואס פוי־
לן קלייבט זיך צו מאכען אין אמעריקע.

נאריך זיען ליובאמירסקי האט אויפגעפאדערט צו א באראטונג, האט
מען געקענט פארויסזעהען. אז פוילען מיינט דא עפעס מיט דעם,
וואס ענדליך איז די קאץ ארוים פון זאק. מען דארף מאכען א הילפה,
אבער וואס פאר א הילפה, וויי אזוי קען מען אונז פארזארגען
מיט פריידען, וועג מען גיט נים פריהער צו פארזוכען דעם טעם פון קריעג.
מען אבער מיט מלחמה שיין דערווייזלט אנגעזעטיגט די מענשהייט.
דערפון מען יעצט מיט פריידען, וועלכע דארף עס אהיסקומען פון דער
פארזאמלונג - לויג.

אבער דער בעלגישער סענאטאר לאפאנטיין האט זיך אויף א ווייל
דערגעסען, אין אריינגלאזט אונווייסענדיג די קאץ פון זאק. דער בעלגי־
שער סענאטאר האט אין זאטען פון זיין דעלעגאציע פארזאמלונג, אז
מען זאל אייגנעפיהרט ווערען א מין אינטערנאציאנאלע פאליציי אדער א־
מיי, וועלכע זאל אפהיטען דעם פרידען. וויייל אהן ארמיין קען מען נאך
עצם נאר נים אויפהיטן, און לויט זיין מיינונג איז די וועלט נאך נים גענוג
ריף צו קענען אויסקומען אהן ארמיין:

אזוי האט געדענקט און פארגעשלאגען דער בעלגישער סענאטאר.
עטלעך אז ער האט עס גערעדט אין א בייזער שעה, אין אז ער האט דער־
מיי אליין נים געפיהלט דעם אמת, וואס ער זאגט ארויס, יענעם אמת,
וועלכען אלע דיפלאמאטען זוכען צו פארדעקען — דערווייל אבער האט ער
דאס ארויסגעלאזען די קאץ פון זאק.

* * *

ארויסגעלאזען די קאץ פון זאק האט דער בעלגישער סענאטאר, און
ארויסגעלאזען די קאץ פון זאק האט יעצט איך די וואשינגטאנער פיולי־
טון אפגעאדע.

וען די פראפעסע שיטמונג גענען פוילען איז צווישען די אמעריקא־
נער אידען נעוואקסען, האט פלוצלונג דער פרעזע ליובאמירסקי געל

סוף הערבערט פעטיזעלס באריבט פאר דעם בראזונגס קאנסיל

איין דער ערשטער זיצונג פון דעם בראזונגס קאנסיל פון דער ארץ־ישראל־ער רעזידענט, דעם 6־טן אקטאבער, 1920, האט סער הערבערט סעמיועל אפיציעל א באריכט פון זיין מאנאטליכער רעזידענט אין לאנד. מיר ניבען דא איבער אן אויסצוג פון זיין רעדע. נאכדעם, ווי ער האט באגריסט דעם קאנסיל, האט סעמיועל אנגעהויבן פון דעם ענין אנערקענט צו ווערן פון דער ווייטקייט פון די פונקטען פון דעם גאנצן פלאן. איך דערמן, אז איך האב אין לאנדאן, אין אקטאבער 1919, אויסגעדריקט מיין מיינונג, אז עס איז נישט גענוג צו זאגן, אז מיר ווילן אז דאס יידישע פאלק זאל האבן א היים אין ארץ־ישראל, נאר מיר מוזן אויך וויסן, ווי מיר ווילן דאס צו טון. מיר האבן אין לאנדאן אויסגעקליבן אן אויסשוס פון 12 מענטשן, וועלכע זאלן אונז העלפן אין דעם ווייטערן ארבעט. דער אויסשוס האט זיך אויך אפגעגעבן מיט דער פראגע, ווי מען זאל אנהייבן מיט דער ארבעט, ווי מען זאל אנהייבן מיט דער ארבעט אין ארץ־ישראל. מיר האבן אויסגעקליבן דעם ווייטקייט פון דעם ענין, ווייל מיר האבן נישט גערעכנט מיט דעם, אז מען וועט אונז אזוי גיך לאזן אהין. מיר האבן אויך נישט גערעכנט מיט דעם, אז מען וועט אונז אזוי גיך לאזן ארבעטן

קלאוק מאכער אויפמערקזאם

פאלגענדע מיטינגען זויערען געדרופען פאר היינט0יגער זונ. זונ יעדער זויערט געבעטען אנזוועזענד צו זיין.

מאנטאג אוועגט דעם 22-טען נאוועמב.

8 אזייגער

לאקאל 14 אפריי'סארס

דינסטאג אוועגטדעם 23-טען נאוועמב.

8 אזייגער

לאקאל 70 סקוירט אוו דרעם מאכער

מיטוואך אוועגט דעם 24-טען נאוועמב.

8 אזייגער

לאקאל 92 פרעסערס

די מיטינגען וועלען געהאלטען ווערען אין יוניאן האל 84 בעווערלי סטריט

נעדעקט אז זעהר וויכטיגע טרירידם פאראנען זייען יעצט פאראן אוו מיזען גלייך פארהאנדלונגען ווערען בעפאר דעם קומיטענדען סיזאן.

עס איז וויכטיג דאם יעדער אייגער זאל אנוועזענד זיין ביי זיין מיטינג.

מיר מאכען אויף אויפמערקזאם דאם די הערזושיסטרייאן איז פארלענגערט גע-ווארען אויף נאך א וואך. יעדער וועלכער האט זיך נאך ניט הערזושיסטרירט, זאל דאהרם אין פארלויף פון היינטיגער וואך קומען אין אפיס פין דער יוניאן, אוו מיטהרעזנגען זיין יוניאן ביכער, אים זיך צו הערזושיסטרירען.

בייי אהרער

דזשאנט באאהד קלאוקמאכער יוני אן.

וויכטיגע באקאנטמאכונג

איך, אייער אלט באקאנטער בארבער

גדליה מיטץ

לאז זייטען מיינע צאהלרייכע קאסטומערס אז איך האב אידערגענומען דעם בארבער שאפ אין 531 דאנדעם סטריט וועסט אוו איך פארשפרעך אייך צו געבען די זעלבע גוטע בעהאנדלונג, אין ערשטע קלאס ארבייט גאראנטירט. איך האף איהר וועט מיך פאטראניזיזן.

פארגעסט נישט.

גדליה מיטץ 531 דאנדעם וועסט (העבען דווארקנס)

דיאמאנטען

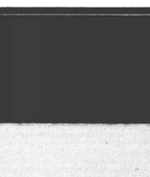

פאר מ ו ו ם ן אדער אויף קרע דיט. זייט זו - כער צו זעהן אונזער אויס - וואה פון די - מאנטען. מיר נאראנטירען צו פארשפארען אויף נעלט.

דזשייקאבס בראדערס

15 מאראנטא ארקייד.

דרשוקערי העגדלער און דזשוקערי סמארקעטס אויפמערקזאם

זיים וויסען, וו איך

מ. העלער

חשב זיך נעגומען צו דער ארבייט, אונדזין ווילינ צו מאכען אלערליי דזשולערי דזשאבס פאר דער סרייב.

רופם מיך אדער זעהם זיך מים מיר, וועז איהר דארפם מאכען מייערע דזשולערי דזשאבס. אוז איהר וועם זיין צופרידעדען.

אלערליי רינגען, קלענערע אד ער גרעסערע, נעמאכם צום סיין.

מיין נייער אדרעס איז

251 Queen St. West

פעלעפאן אדעלייד 8967

וועדט א לעזער פון אידישען זשורנאל

לעזט אייער מענלכע צייטונג וועלכע באקאנט איז מיט דעם וואס עם טוט זיך ארום אייך

לעזט יעדען פרייהמארגען אייסער די אידישע נייעסטען פון דער גאנ צער וועלט וואס ערשיינען אין „זשורנאל" מיט דרייי טעג פרויהער ווי אין אנדערע צייטונגען. אויך נייעס פון אייער אייגענער שטאדט אוז פון אנדערע קאנאדער שטעדט אין שטעדטלאך ארום אייך, אין פון איבער'ן גאנצען לאנד.

לעזט אין „אידישען זשורנאל" די וויכטיגסטע נייעס אוייסגענומען פון די פוילוש - אידישע צייטונגען וואו „זשורנאל" ניט איבער אלעס וואס עם פאסירט איך יענער זייט ים, וואו איהר זענט אזוי שטארק פאר אינטערעסירט.

לעזט אונזערע נייעסטען אין פאסיזונגען וואו איהר געפינט דאס אינטערעסאנטסטע וואס עס קומט פאר אויף דער גאנצער וועלט

לעזט אינזערע קארעספאנדענצייעס פון פוילען, וועלכע וועדען ספע-ציעל געשריעבען פאר „זשורנאל" וואו עס שפיגעלט זיך אפ דאס פוילישע אידישע לעבען.

לעזט יעדען מיטוואך אונזער פיטשור „די ביהנע" וואו איהר גע-פינט אלע מאל עטוואס נייעס ווענען טעאטער, ווי אזיך ווענען דעם וואס מען שפיעלט אין אונזערע שטאדטישע טעאטערס.

לעזט דעם „זשורנאל" יעדען טאג. אין זייט זיכער אז איהר לעזט קאנאדעם אידיש - נאציאנאלע צייטונג, וואס איז פאראינטערעסירט צו געבען אויהרע לעזער אלעס וואס אין קאנארע פאסירט.

וועדט א לעזער פון אידישען זשורנאל

אויב איהר זיים עס נאך ניט

פעקמאר און שוקמאן

לאיערס

803 לעמסדאון בילדינג. טאראנטא.
6 ערליידד סטריט איסט קארנער יאנג סטריט.
טעלעפאן מיין 4359.

דזשיי וו בראדי און קא.

באריסטער, סאליסטער, נאטערי אין א. ז. וו.

אפיס אין 711-710 טעמפעל בילדינג. טעלעפאן עדעלייד 3086.

לואים ס. סינגער

לאיער און נאטארי פאבליק

קאמישענער פאר אלע פרוווינצען פון ס עגערד.

לאא אפיס 154 סימקא סטריט.

טעלעפאן עדלייד 1440 וואוינונג. 453 מאלמערקמאן בולייוארד
טעלעפאן עדלייד 1441 טעלעפאן קאלעדוש 4866.

דר. א. ל. הימעלשטיין

דענטיסט

דאמיניאן באנק בילדינג קארנער מיקאל אן דאנדעס סטריט. קאל. 6441.

דר. ה. דיוויידסאן

דענטיסט.

אין דער נייער ראיעל בענק בילדינג

קארנער דאנדעס אוו טשעסטנאט טעלעפאן עדלייד 1789

דר. ב. ברעגמאן

דענטיסט

בעסטע בהידזיס ארבייט פאר טעסיגע פרייזען.

544 קווין סטריט וועסט, איבער הוספרס דרוג סטאר, טאראנטא.
טעלעפאן קאלעדוש 9610.

ספעשעל נאסים צו אונזערע קאסטומערס

שרדערט קוילען יעצם אוז וואדם ניט איוף דער לעצטער מינוט, וויזל שפעטער וועם איהר צאהלען דאבעל אין דאצי וועם איהר נאך נים קענען באקומען.

THE EATON COAL CO.

Phone Ad. 2696

אימאן קאהל קא.

אפיס 352 קווין וועסט טעל. עדל. 2696

טאראנטא כשר וואורשט אוז פיש סמאוקינג מאנופעקטשורינג

מיר מאכען באקאנט אז איהר קענט ביי אונז באקומען צו יעדער צייט נע-סמוקטע פישען, אויך מאכען מיר די בעסטע וואורשטען אוז מאסטרא-מא. מיר קויפען נאר כשר'ע פלייישען פון די אידישע האלסייליגר. די שטרענגסטע כשרות לויט די אויפשפענדען.

אדרעסם וועדען פונקטליך דעליווערט. קאנטרי אדרעסם בעליווערט פון א דאלאר אין העכער.

נים אונז א טרייעל אין איהר וועם דאן בלייבען אונזער שפענדי-גער קאסטומער.

משה דייוויס

266 פארלאמענט סט. טעל. מיין 909

קויפט אייערע קויילען פון

יאנעווער בראדערס

וואו איהר בעקומט בלויז ראזשערס קויהלען מיט ראזשערס פיקעס

268½ קווין סט. וועסט טעלעפאן עדעלייד 3766

דער זיכערער וועג צום ערפאלג?

Prof. Michael Angelo

זיכער! דער בעסטער וועג צו האבען ערפאלג איז אנפאנגען לערנען ביי א גוטען לעהרער. באמערקט דאס נאר נאנץ נוט! און קומט צו פראפעסאר מיקעל אנושעלא נאך מוזיק לעפאנם פאר איהר ארער אייערע. קינדער. איהר וועם אויסנע-מינען אז מר. אנושעלא'ס סיסטעמע אין ערפאלג רונג אין לערנען וויאלין, מאנדאלין, קארנעט, פאסאפאן, ארער אירנעגר וועלכען אנדערען אינסטרומענט וועם אייך העלפען צו א זיכערען ערפאלג. מיין מאטא איז: „א נוטער מוזיקאלישער אנפאנג" און דאס איבערצייג אין לייכט.

סטודיא 460 סאשריינע עוי. טעלעפאן קאל. 17

HIPPODROME

די וואך פון 22-טען נאוו.

מאסקאנא בריידער, דזשעק און קיטי דעמאקיא, דויזי ריען און קאכ.

פיטשיר פיקטשור

א שטהנע קאמעדיע דראמא

„ארביטער פארלאנגס — א מאן"

מיט בלענטש סווייט אין דער הויפט ראלע.

קאנלי און וועב, די עווער לייס, טשיק — מארבעלס — ער. א סאנשיין קאמערע.

מעדיע. פעטה פאלארד קאמעדיע.

באקאנטמאכונג

איך מאך באקאנט אלע מיינע קאסטומערס אז איך פארנרעפער מיינע ביזנעס. דעי 6-טען אקטאבער קענט איהר מיך נעפינען אין מיין נייער וואיזינונג

9 קענזינגטאן עוועניו

טעלעפאן קאלעדוש 6621

און וועל מאכען די זעלבע ארבייטען ווי שיין באקאנט, פארדיכטען אלער-לייי גראמאפאנען, מאשינעריי, סקוילס רייפיירד שלעפער אין שויסלען. אלער-לייי ביבי קעדעדשעס אויף אנדערע ארטיקלען. צופריעדענהייט נארא-מירט. אירישע אין ענגלישע רע-קארדס צו פארקויפען.

פ. שלייפער

שעכטערס

שעפס איז שטען יעדען מאנ-פון 9 ביז 9.

נייעל עסטייס, אינשורענס

מערידוש לייסענס, סיסיזען פייפערס, נע-זעצליכע דאקומענטען אוז אויך נעטערראל אנגעטען פאר אלע אירישע צייטונגען, אין לאנדאן, כרעניפארד, סטעם סטעפ-רינס, נאלד, דאנדאס אוז האמילטאן. אדווערטייזונגען פאר „זשורנאל" וועדען אנגענומען ביום דעם אפיס פרייז.

אפיס 636 בארטאן סט. איסט, טע-לעפאן נארפילד 127.

תיז 65 איסט אוו. נארפאס. טעלע-פאן דעו. 5589.

James L. SHEKTER
Justice of the Peace
Issuer of Marriage Licens'

נאכ'ן פארלאנג פון מיינע נעווע-זענע קאסטומער פארקויפט

דזשאו קראפיווקא

אלע מארטען נעפיקעלטע פלייישען ביי זיך אין הויז

איהר קענט באקומען ביי מיר אין הויז פרישען קארכיף יעדען טאג, אלער-לייי מארטען פלויש אין וואורשט, פיקעלס פעפערלאך, זויערע טאמייטאס אוז אלע וואס אייער הארץ גלוסט נאר אין דע-ליקאטעסען.

מיר נעהמען אויך אן אדדערס פאר חתונות, פארטיס אוז באנקי-טען, אין מיר גאראנטירען צופריי-דענהייט.

דזשאו

(פון דער אייז קרים פארלאר)

574 דאנדעם סט. וועסט

טעלעפאן קאלעדוש 5757

א ספעשעל נייעס פאר קאנטרי ריוט

דער אלטער אייערער בעוואוסטער וואורשט מאנופעקטשורער

א. דאלגין

לאזט אייד וויסען, אז פון היינט אן אין וויטער בין איך פארטיג צו דינען אלע מיינע אלטע נעווענזענע אוז נייע קאס-טומערס מיט נוטע אוז כשר'ע רייכע מחורה, ווי אויך ריכטיגע באהאנדלונג. אלע פארטען נעפיקעלטע, נעפסטוקטע פלייישען אוז וואורשטען פון דער בעס-טער ליין. מיין מחורה נאראנטיקט מיין נאמען.

A. DOLGEN

671½ ריטשמאנד סטריט וועסט.
טעל. אד. 2658

13551—12—5

קעשס דזשולערי סטאר

אז 145½ שויו סטריט

מיר פארקויפען אויס אינזער סטאק וויייק מיר נעהען אין האלסייל ביזנעס

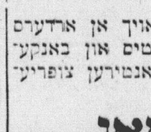

אזוי פארקויפען מיר יעדען אר-טיקעל פיעל ביליגער ווי אימער.

עקסטרא בארגיינס אין דיימאנדס, וואטשעס. נייע סמייל לייכטער אויסנאהם שעהען. קאם גלעס. פאר-שפעיגם ניט אוז קומט נליייך.

אייער פרייגם קעש

145½ קווין סט. ווי. טעלעפאן עד. 3588