זון אויפגאנג — 6.07.
זון אונטערגאנג — 6.58.

די איינציקע אידישע
ציימונג
אין מערב קאנאדע
עטאבלירט אין 1910
דערשיינט
יעדן טאג

אידישע וואַרט
THE ISRAELITE PRESS

THE GATEWAY OF THE WEST

וועטער:
קלאר און מילדער

The Only Jewish Newspaper in Western Canada Established 1910. Published DAILY

Vol. 20, No. 65. Winnipeg, Tues. April 1, 1930. Published daily except Saturday and Sunday. דערשיינט יעדן טאג חוץ שבת און זונטאג דינסטאג ג׳ ניסן, תר״ץ.

באַריכט פון א״י קאָמיסיע פאַרעפנטלאַכט

אנערקענט אז אראבער זיינען געווען די אנפאלער און ווארפט טייל פון שולד אויפן מופטי

זאָגט אז ראיאטן זיינען ניט געווען געצילט קעגן בריטישער רעגירונג. — פאַרלאנגט קלארע בריטישע פאָליטיק אין ארץ-ישראל און אנטשידונג פון דער כותל-מערבי פראגע. — רעקאָמענדירט אבער אויך שטרענגערע אימיגראציע געזעצן און וועצט אויס קעגן ציוניסטישער לאנד-פאָליטיק, וואָס האָט אראָפּגעזעצט אראבער פון זייער באָדן. — לוקס האנדלונגען ווערן באַרעכטיקט. — שולד פון אראבישער עקזעקוטיווע ניט פעסטגעשטעלט.

באריכט אנערקענט, אז אראבישע פויערים זיינען אראָפּגעזעצט געווארן פון לאנד, און אז דאָס מוז אויף ווייטער אויסגעמידן ווערן

(ספּעציעלע טעלעגראמעס צו "דאָס אידישע וואַרט" פון "איטא")

לאָנדאָן, אפּר. 1 (איטא). — די פאָלעסטינער קאָמיסיע, וועלכע האָט אונטערגעזוכט די פאָלעסטינער אומרוען, האָט נעכטן פאַרעפנטלאכט איר באריכט. צום שלוס פון׳ם באריכט ווערט דערקלערט, אז דער אויסברוך איז ניט געפאָלאנט געווארן און איז ניט געווען קיין אויפשטאנד קעגן דער בריטישער מאכט אין פאָלעסטינע.

דער באריכט לויטעט, אז דער אויסברוך פון׳ם 23טן אוגוסט איז פון אָנהויב אָן געווען אן אטאקע פון די אראבער אויף די אידן. די אראבישע באַרעכטיקונג, אז די אידן זאָלן האָבן פריער געמאָרדעט אראבער, האָט קיין שום גרונט ניט.

די קאָמיסיע אנערקענט, אז דער אויס־ברוך פון אוגוסט איז פון אָנהויב אָן געווען אן אטאקע פון די אראבער אויף די אידן. די אראבישע באַרעכטיקונג, אז די אידן זאָלן האָבן פריער געמאָרדעט אראבער, האָט קיין שום גרונט ניט.

די קאָמיסיע אנערקענט, אז דער אויס־ברוך איז ניט געווען געפאָלאנט אין פאַר־אויס, און ער פאָדערט, אז די בריטישע רעגירונג זאָל מאכן אבסאָלוט קלאָר איר פאָלעסטינער פאָליטיק, וואָס איז אומבאַ־דינגט נויטיק פאַר גוטער רעגירונג אין פאָלעסטינע.

עס ווערט רעקאָמענדירט, אז אזא פאָ־ליטיק דערקלערונג זאָל געמאכט ווערן אזוי שנעל ווי מעגלאָך. "עס איז וויכטיק, אז די רעגירונג זאָל מאכן קלאָר איר באַרוויזרקלאכן אין דער פולסטער מאָס איר פאָליטיק מיט אלע כחות וואָס זי פאַרמאָגט", זאָגט דער באריכט.

העצע ארטיקלען אין דער פרעסע מוזן אָפּעשטעלט ווערן

די קאָמיסיע דערקלערט, אז שריט מוזן אָנגענומען ווערן צו צוציען די אויפטערק־זאמקייט פון די פאָלעסטינער רעגירונגס באאמטע, אז זיי זאָלן זיך צוהוקן צו אר־טיקלען אין דער פאָלעסטינער פּרעסע, וואָס זיינען פון אן אויפרייצנדיקן כאַ־ראקטער, און קאָנען אויפרייצן די געפילן, דער געזעץ וועגן פּרעסע דאַרף רעווידירט ווערן, און, אויב ס׳איז נויטיק, זאָל דער פאָלעסטינער רעגירונג קריגן די מאכט צו באשטראָפן די שולדיקע אין פאַרעפנטלאכן ארטיקלען וואָס האָבן אן טענדענץ צו שטערן דער פרידן.

א פעאיקע און אינטעליגענטע מאכט מוז געגרינדעט ווערן צו שטערן די טעטי־קייטן פון פּרעזאָנען וואָס זוכן אויפצורייצן ראסן געפילן.

די קאָמיסיע פאַרערט אויף די רעגירונג צו באשטראָפן באלד א צווייטע קאָמיסיע אונטער׳ן ארטיקל 14 פון׳ם מאנדאט, צו באשטימען די רעכט און פּרעטענזיעס פון די צדדים בנוגע דער כותל־מערבי פראגע, א פראגע וואָס מוז געלייזט ווערן אין די אינטערעסן פון גוטער רעגירונג אין א״י.

טייל פון שולד געווארפן אויפ׳ן גראנד־מופטי

אין פאַרבינדונג מיט די ציוניסטישע קלאגעס קעגן דעם גראנד־מופטי, דער־קלערט דער באריכט:

"אויף וויפל מיר קאָנען זעען, האָט דער מופטי ניט געהאט קיין שום אורזאכן צו גלויבן, אז זיין אמט איז געווען אן גע־פאר, און דערמיט וואָס ער האָט ארגאַ־ניזירט געזעלשאפטן צו פאַרטיידיקן די מוסולמאנישע ייליקע פּלעצער, האָט ער בלויז געוואָלט פאַרשאפן די אידן אומבאַ־קוועמלאכקייטן און מאַביליזירן די מוסולי־מאנישע עפנטלאכע מיינונג איבער דער כותל מערבי פראגע.

"דער מופטי האָט אָבער ניט גע־שטרעבט מיט דעם דאָזיקן קאמפּיין צו פירן צו אומרוען".

דער באריכט זאָגט, אז עס זיינען ניטאָ קיין באוויזן אז דער מופטי זאָל האָבן ארויסגעשיקט אויפרופן איינלאַדנדיק די מוסולמאנער קיין ירושלים אויף דעם 23 אוגוסט, און אז דער מופטי זאָל האָבן געהאט וועלכע ס׳איז דירעקטע פאַרבינ־דונגען מיט די וואָס זיינען פאַראנטוואָרט־לאך פאַר אויפהעצן די אומרוען.

נאָך די אומרוען, זאָגט דער באריכט, האָט דער מופטי מיטגעהאלפן דער רעגי־רונג איינצושטעלן אָרדענונג.

שולד פון אראבישער עקזעקו־טיווע ניט פעסטגעשטעלט; לוק באַרעכטיקט פאַר זיינע האנדלונגען

דער באריכט דערקלערט ווייטער, אז עס זיינען ניטאָ קיין באוויזן וואָס זאָלן פעסטשטעלן די שולד פון דער אראבישער עקזעקוטיווע אין ארגאניזירן די אומרוען.

קיין שולד קאָן ניט ארויפגעוואָרפן ווערן אויף דעם עקסטרעם היי־קאָמישאָנער לוק, זאָגט דער באריכט, דערקלערנדיק, אז ער האָט באַנוצט די פאַרזיכקייט וואָס איז נאָר געווען מעגלאך אונטער די אומ־שטענדן.

דער באריכט באַרעכטיקט לוקס האנד־לונג אין אָפּזאָגן זיך פון באוואפענען די אידן אין אין אנטוואפענען די ספּעציעלע אידישע פאָליציסן, וואָס איז געמיינט געווארן פאַר׳ן וואוילזין פון דער פאָלעס־טינער באפעלקערונג.

"עס איז אונזער מיינונג, אז די רעגי־רונג האָט לויט אירע בעסטע מעגלאכקייטן דערפילט איר שווערע אויפגאבע אנצור האלטן צייטראליטעט און אומפּארטיי־אישקייט אינ׳ם קאמף צווישן צוויי פעל־קער, וועמעס פירער האָבן ארויסגעצייגט ווייניק פעאיקייטן פאַר פּשרות״ — לויטעט דער באריכט.

אידישע אימיגראציע געווען נוצלאך פאַר אראבער, — מוז בעסער קאָנטראָלירט ווערן

בנוגע אימיגראציע, אנערקענט דער באַ־ריכט, דער אידישער אונטערנעמונגס מייסט האָט געבראכט גרויסע מאַטעריעלע נוצן פאַר פאָלעסטינע. פון וועלכע די אראבישע באפעלקערונג האָט אויף גענאָגן "מיר דיינען אבער, אז די ציוניסט־שע פאָדערונגען וועגן דער צוקונפטיקער אידישער איינוואנדערונג קיין פאָלעסטי־נע זיינען געווען פון אזא כאראקטער, אז זיי האָבן געקאָנט דערוועקן די מורא פון די אראבער, גלויבנדיק, אז זיי וועלן באַ־רויבט ווערן פון דער געלעגענהייט צו מאכן א לעבן און וועלן פאָליטיש באהערשט ווערן פון די אידן". — זאָגט דער באריכט "עס זיינען דאָ אומבאשטרייטבארע באַ־וויזן, אז די אידישע פיהרער האָבן זיך דערוויטערט פון די פרינציפּן אָנגענומען פון דער ציוניסטישער אָרגאניזאציע אין 1922, אז די אימיגראציע זאָל אָנגעפירט ווערן לויט די עקאָנאָמישע מעגלאכקייטן פון לאנד צו אבסאָרבירן די אימיגראנטן.

"די אראבישע מורא פאַר־אַרבאכטן פון דער אימיגראציע אין גרונט אן עקאָנאָמישע מעגלאכקייט זאָל אָנגעפירט ווערן, מיט׳ן צוועק אויסצו־מיידן אזא איבערפלוס פון איינוואנדערונג אין עס האָט פאסירט אין 1925 און 1926. עס מוז אויך באַטראכט ווערן א בעסערער מעטאָד פון רעגולירן די אויסטייילונג פון חלוצים סערטיפיקאטן. ביז דער צייט וואָס די מאשינעריע וועט רעווידירט ווערן, און די ניט־אידישע אינטערעסן פון פאָלעסטי־נע וועלן גענומען ווערן אין באַראַטונג איבער דער פראגע פון אימיגראציע, וועגן דער באַריכט.

וועגן דער ציוניסטישער ארגאניזאציע

ריידנדיק וועגן די פונקציעס פון דער ציוניסטישער ארגאניזאציע, רעקאָמענ־דירט דער באריכט:

"די רעגירונג מוז ווידער באשטעטיקן איר דערקלערונג געמאכט אין 1922, אז די ספּעציעלע פאָליציע באשטימט לויט׳ן מאנדאט פאַר דער ציוניסטישער אָרגאַ־ניזאציע, באַרעכטיקט זי ניט אויף וועלכן ס׳אין אופן צו באטייליקן זיך אין דער רעגירונג פון פאָלעסטינע.

"מיר רעקאָמענדירן צו מאכן קלאָר די פּינקטלאכע באַרייטונג פון ארטיקל 4 פון דעם מאנדאט".

רעקאָמענדירט גאַרניזאָן פאַר פאָלעסטינע

בנוגע פאַרטיידיקונג און זיכערקייט רעקאָמענדירט די קאָמיסיע:

"די פראגע פון דער בעסטער פאַרם פון א גאַרניזאָן פאַר פאָלעסטינע דאַרף נאָך באַטראַכט ווערן. ביז דאַן טאָר דער איצ־טיקער גאַרניזאָן ניט פאַרקלערט ווערן. דער פאָלעסטינער פאָליציי דעפּאַרטמענט מוז אויף רעאָרגאַניזירט ווערן".

רעקאָמענדאציעס וועגן דער לאנד פאָליטיק

וועגן דער לאנד פאָליטיק, רעקאָמענ־דירט די קאָמיסיע:

"א ווירטשאַפטלאכע אויספאַרשונג פון עקספּערטן דאָס לאנד און אנערגענומען ווערן אויס צופאַרשן דאָס לאנד און קולטיווירונגס־מעגלאכקייטן אין פאָלעסטינע. ביז זי ווערן גענומען אין באַרעכט, זאָל צוריק־געהאלטן ווערן איצטיקע טענדענץ פון באַזייטיקן פּויערים פון׳ם באָדן".

וועגן דער כותל מערבי פראגע

בנוגע דער כותל מערבי פראגע, דער־קלערט די קאָמיסיע:

"מיר נעפּינען פאַר־נויטיק די באַל־דיקע באשטימונג פון א קאָמיסיע, אונטער פונקט 14 פון׳ם מאנדאט, צו באשטימען וועגן די רעכט און פּרעטענזיעס פון ביידע צדדים.

וועגן דער ציוניסטישער ארגאניזאציע

ריידנדיק וועגן די פונקציעס פון דער ציוניסטישער ארגאניזאציע, רעקאָמענ־דירט דער באַריכט:

"די רעגירונג מוז ווידער באשטעטיקן איר דערקלערונג געמאכט אין 1922, אז די ספּעציעלע פאָליציע באשטימט לויט׳ן מאנדאט פאַר דער ציוניסטישער אָרגאַ־ניזאציע, באַרעכטיקט זי ניט אויף וועלכן ס׳אין אופן צו באטייליקן זיך אין דער רעגירונג פון פאָלעסטינע.

"מיר רעקאָמענדירן צו מאכן קלאָר די פּינקטלאכע באַרייטונג פון ארטיקל 4 פון דעם מאנדאט".

רעקאָמענדירט גאַרניזאָן פאַר פאָלעסטינע

בנוגע פאַרטיידיקונג און זיכערקייט רעקאָמענדירט די קאָמיסיע:

"די פראגע פון דער בעסטער פאַרם פון א גאַרניזאָן פאַר פאָלעסטינע דאַרף נאָך באַטראַכט ווערן. ביז דאַן טאָר דער איצ־טיקער גאַרניזאָן ניט פאַרקלערט ווערן. דער פאָלעסטינער פאָליציי דעפּאַרטמענט מוז אויף רעאָרגאַניזירט ווערן".

אידישע אימיגראציע געווען נוצלאך פאַר אראבער, — מוז בעסער קאָנטראָלירט ווערן

בנוגע אימיגראציע, אנערקענט דער באַ־ריכט, דער אידישער אונטערנעמונגס מייסט האָט געבראכט גרויסע מאַטעריעלע נוצן פאַר פאָלעסטינע. פון וועלכע די אראבישע באפעלקערונג האָט אויף גענאָגן "מיר דיינען אבער, אז די ציוניסט־שע פאָדערונגען וועגן דער צוקונפטיקער אידישער איינוואנדערונג קיין פאָלעסטי־נע זיינען געווען פון אזא כאראקטער, אז זיי האָבן געקאָנט דערוועקן די מורא פון די אראבער, גלויבנדיק, אז זיי וועלן באַ־רויבט ווערן פון דער געלעגענהייט צו מאכן א לעבן און וועלן פאָליטיש באהערשט ווערן פון די אידן". — זאָגט דער באריכט "עס זיינען דאָ אומבאשטרייטבארע באַ־וויזן, אז די אידישע פיהרער האָבן זיך דערוויטערט פון די פרינציפּן אָנגענומען פון דער ציוניסטישער ארגאניזאציע אין 1922, אז די אימיגראציע זאָל אָנגעפירט ווערן לויט די עקאָנאָמישע מעגלאכקייטן פון לאנד צו אבסאָרבירן די אימיגראנטן.

"די אראבישע מורא פאַר־אַרבאכטן פון דער אימיגראציע אין גרונט אן עקאָנאָמישע מעגלאכקייט זאָל אָנגעפירט ווערן אין אומפּארטיי־אישקייט אינ׳ם קאמף צווישן צוויי פעל־קער, וועמעס פירער האָבן ארויסגעצייגט ווייניק פעאיקייטן פאַר פּשרות״ — לויטעט דער באריכט.

טייל פון שולד געווארפן אויפ׳ן גראנד־מופטי

אין פאַרבינדונג מיט די ציוניסטישע קלאגעס קעגן דעם גראנד־מופטי, דער־קלערט דער באריכט:

"אויף וויפל מיר קאָנען זעען, האָט דער מופטי ניט געהאט קיין שום אורזאכן צו גלויבן, אז זיין אמט איז געווען אן גע־פאר, און דערמיט וואָס ער האָט ארגאַ־ניזירט געזעלשאפטן צו פאַרטיידיקן די מוסולמאנישע ייליקע פּלעצער, האָט ער בלויז געוואָלט פאַרשאפן די אידן אומבאַ־קוועמלאכקייטן און מאַביליזירן די מוסולי־מאנישע עפנטלאכע מיינונג איבער דער כותל מערבי פראגע.

"דער מופטי האָט אָבער ניט גע־שטרעבט מיט דעם דאָזיקן קאמפּיין צו פירן צו אומרוען".

דער באריכט זאָגט, אז עס זיינען ניטאָ קיין באוויזן אז דער מופטי זאָל האָבן ארויסגעשיקט אויפרופן איינלאַדנדיק די מוסולמאנער קיין ירושלים אויף דעם 23 אוגוסט, און אז דער מופטי זאָל האָבן געהאט וועלכע ס׳איז דירעקטע פאַרבינ־דונגען מיט די וואָס זיינען פאַראנטוואָרט־לאך פאַר אויפהעצן די אומרוען.

נאָך די אומרוען, זאָגט דער באריכט, האָט דער מופטי מיטגעהאלפן דער רעגי־רונג איינצושטעלן אָרדענונג.

שולד פון אראבישער עקזעקו־טיווע ניט פעסטגעשטעלט; לוק באַרעכטיקט פאַר זיינע האנדלונגען

דער באריכט דערקלערט ווייטער, אז עס זיינען ניטאָ קיין באוויזן וואָס זאָלן פעסטשטעלן די שולד פון דער אראבישער עקזעקוטיווע אין ארגאניזירן די אומרוען.

קיין שולד קאָן ניט ארויפגעוואָרפן ווערן אויף דעם עקסטרעם היי־קאָמישאָנער לוק, זאָגט דער באריכט, דערקלערנדיק, אז ער האָט באַנוצט די פאַרזיכקייט וואָס איז נאָר געווען מעגלאך אונטער די אומ־שטענדן.

דער באריכט באַרעכטיקט לוקס האנד־לונג אין אָפּזאָגן זיך פון באוואפענען די אידן אין אין אנטוואפענען די ספּעציעלע אידישע פאָליציסן, וואָס איז געמיינט געווארן פאַר׳ן וואוילזין פון דער פאָלעס־טינער באפעלקערונג.

"עס איז אונזער מיינונג, אז די רעגי־רונג האָט לויט אירע בעסטע מעגלאכקייטן דערפילט איר שווערע אויפגאבע אנצור האלטן צייטראליטעט און אומפּארטיי־אישקייט אינ׳ם קאמף צווישן צוויי פעל־קער, וועמעס פירער האָבן ארויסגעצייגט ווייניק פעאיקייטן פאַר פּשרות״ — לויטעט דער באריכט.

אידישע אימיגראציע געווען נוצלאך פאַר אראבער, — מוז בעסער קאָנטראָלירט ווערן

בנוגע אימיגראציע, אנערקענט דער באַ־ריכט, דער אידישער אונטערנעמונגס מייסט האָט געבראכט גרויסע מאַטעריעלע נוצן פאַר פאָלעסטינע. פון וועלכע די אראבישע באפעלקערונג האָט אויף גענאָגן "מיר דיינען אבער, אז די ציוניסט־שע פאָדערונגען וועגן דער צוקונפטיקער אידישער איינוואנדערונג קיין פאָלעסטי־נע זיינען געווען פון אזא כאראקטער, אז זיי האָבן געקאָנט דערוועקן די מורא פון די אראבער, גלויבנדיק, אז זיי וועלן באַ־רויבט ווערן פון דער געלעגענהייט צו מאכן א לעבן און וועלן פאָליטיש באהערשט ווערן פון די אידן". — זאָגט דער באריכט "עס זיינען דאָ אומבאשטרייטבארע באַ־וויזן, אז די אידישע פיהרער האָבן זיך דערוויטערט פון די פרינציפּן אָנגענומען פון דער ציוניסטישער ארגאניזאציע אין 1922, אז די אימיגראציע זאָל אָנגעפירט ווערן לויט די עקאָנאָמישע מעגלאכקייטן פון לאנד צו אבסאָרבירן די אימיגראנטן.

"די אראבישע מורא פאַר־אַרבאכטן פון דער אימיגראציע אין גרונט אן עקאָנאָמישע מעגלאכקייט זאָל אָנגעפירט ווערן אין אומפּארטיי־אישקייט אינ׳ם קאמף צווישן צוויי פעל־קער, וועמעס פירער האָבן ארויסגעצייגט ווייניק פעאיקייטן פאַר פּשרות״ — לויטעט דער באריכט.

טייל פון שולד געווארפן אויפ׳ן גראנד־מופטי

אין פאַרבינדונג מיט די ציוניסטישע קלאגעס קעגן דעם גראנד־מופטי, דער־קלערט דער באריכט:

"אויף וויפל מיר קאָנען זעען, האָט דער מופטי ניט געהאט קיין שום אורזאכן צו גלויבן, אז זיין אמט איז געווען אן גע־פאר, און דערמיט וואָס ער האָט ארגאַ־ניזירט געזעלשאפטן צו פאַרטיידיקן די מוסולמאנישע ייליקע פּלעצער, האָט ער בלויז געוואָלט פאַרשאפן די אידן אומבאַ־קוועמלאכקייטן און מאַביליזירן די מוסולי־מאנישע עפנטלאכע מיינונג איבער דער כותל מערבי פראגע.

"דער מופטי האָט אָבער ניט גע־שטרעבט מיט דעם דאָזיקן קאמפּיין צו פירן צו אומרוען".

דער באריכט זאָגט, אז עס זיינען ניטאָ קיין באוויזן אז דער מופטי זאָל האָבן ארויסגעשיקט אויפרופן איינלאַדנדיק די מוסולמאנער קיין ירושלים אויף דעם 23 אוגוסט, און אז דער מופטי זאָל האָבן געהאט וועלכע ס׳איז דירעקטע פאַרבינ־דונגען מיט די וואָס זיינען פאַראנטוואָרט־לאך פאַר אויפהעצן די אומרוען.

נאָך די אומרוען, זאָגט דער באריכט, האָט דער מופטי מיטגעהאלפן דער רעגי־רונג איינצושטעלן אָרדענונג.

שולד פון אראבישער עקזעקו־טיווע ניט פעסטגעשטעלט; לוק באַרעכטיקט פאַר זיינע האנדלונגען

דער באריכט דערקלערט ווייטער, אז עס זיינען ניטאָ קיין באוויזן וואָס זאָלן פעסטשטעלן די שולד פון דער אראבישער עקזעקוטיווע אין ארגאניזירן די אומרוען.

קיין שולד קאָן ניט ארויפגעוואָרפן ווערן אויף דעם עקסטרעם היי־קאָמישאָנער לוק, זאָגט דער באריכט, דערקלערנדיק,

נעזעלשאפטלאכער קאלענדאר

דינסטאג, אפּריל 1

עפענונג פון ת״ח מאַרק: "ברידזש בייטאג, פרייער טאנץ אין אוונט.

פאַרזאמ. פון ליידים אקז. רוט. היב. סיק. בעג. סאָס., 8.30 אוונט, אין פּרעק אינסט.

"ברידזש און וויסט" פון יונגע פרויען סיסטערהוד, 8.30 אוונט, אין י. מ. ה. א. זאל.

מיטוואָך, אפּריל 2

דר. הענעל ביי פּוע״צ פרויען קלוב, 8.30 אוונט, אין פּרעק־אינסט.

מ. טוזמאן: "דאָס קינד אין דער גע־זעלשאפט", ביי מיטער פאַראיין פון פּרעק שול, 8.30 אוונט, אין שול.

פאַראזאמ. פון בנות שלום, 8 אוונט, אין שטיימאנס האל.

זונטאג, אפּריל 6

קבלת פנים פון פּרעק־הירשביין, 8.30 אוונט אין פעלעס טעאטער. באריכט פון רוסלאנד. רייכע פּראגראם.

וואלן און פינאנצ. באריכט פון מאנ׳ר טאָבא פרי לאאן, 10.30 פרי, אין 239 מאַ־ניטאבא עווע.

הויז צו הויז זאמלונג פאַר אידישע שו׳ לען אין פוילן.

טאנץ פון יונגט בענעוואלענט קלוב, 8.30 נ. מ. אין פּרעק זאל.

דער מופטי און אראבישע פי־רער זיינען שולדיק

"איך בין איבערצייגט, אז דער מופטי מוז זיין באשולדיקט אין דעם, וואָס ער האָט ניט געמאכט קיין אנשטריינגונג צו

הויגער תושב פּרוצלונג געשטאָרבן

ה. קעסאָף, א הויגער תושב פאַר א צאָל יאָרן, איז נעכטן 6.30 אינ׳ערפרי פּלוצלונג געשטאָרבן אין זיין רעסטאָראַן 187 מיין סטריט.

דער פאַרשטאָרבענער לאָזט איבער זיין פרוי און צוויי שעכטער. די לויה וועט פאַרקומען מאָרגן בייטאג פון זיין וואוי־נונג 466 פּריטשאַרד עוועניו, זיין קער־פּער וועט באַערדיקט ווערן אויף דעם בית עלמין פון דער רומענישן היברו סיק בענעפיט סאָסייעטי.

סנעל גיט ארויס מינדערהייט באריכט

ארבעטער מיטגליד פון קאָמיסיע וואַרפט די שולד פאַר די ראיאטן אויף דעם מופטי און די אראבישע פירער און באַציט זיך סימפּאַטישער צו די ציוניסטישע שטרעבונגען.

(ספּעציעלע טעלעגראמעס צו "דאָס אידישע וואַרט" פון "איטא")

לאָנדאָן, אפּריל 1 (איטא). — נאָך די אלגעמיינע באשלוסן פון דער אונטערזו־כונגס קאָמיסיע באַריכט, וועלכער איז אונ־טערגעשריבן פון וואלטער שאָו, פאַרציצער חענרי בעטערטאָן, האָפּקין מאָרעס און הערי סנעל; ווערן פאַרעפנטלאכט אין דעם באַריכט די "רעזערוואַציעס" אָדער באַ־מערקונגען פון דעם ארבעטער פאַרשטיי־ער, סנעל, וועלכער שריבט:

"כאָטש איך האָב אונטערגעשריבן דעם אויבנדערמאָנטן באַריכט, קאָן איך ניט איינשטימען מיט איניקע קריטיקעס און שלוסן וואָס דער באַריכט אנטהאלט, און איך וויל קלאָר און דייטלאך זאָגן — אזוי, אז עס זאָל קיין ספּק ווערן דעם ניט זיין, אז מיין אונטערשריפט אויפ׳ן באַריכט, מיינט ניט אז איך שטים איינגאנצן איין מיט דער אלגעמיינער באַציאונג פון מיינע קאָלעגן צו די פאָלעסטינער פראגעס.

"די פאָליסי צו גרינדן א אידישע נא־ציאָנאלע היים האָט בלי ספּק ארויסגערופן קאָמפּליצירטע פראגעס, סיי אויף דעם ראַסן, סיי אויף דעם עקאָנאָמישן געביט, אָבער איך בין איבערצייגט, אז זיי זיינען ניט איינגאנרטיק און אויך ניט אומדער־לאָזבאר, און איך גלויב אז פיל פון די נא־ציאָנאלע היים האָט בלי ספּק ארויסגערופן אן אנטסטעט אורזאכן פון די לעצטע אומרו־גן זיינען געווען פון א צייטווייליקן און ניט פון א גרינדלאכן באַרעכטיקטער.

"זיי זיינען ארויסגערופן געווארן א ראגע דעם פאַרדאכט אין האָט וואָס איך בין איבערצייגט אז די פּוסולמאנישע אן אראבישע פירער האָבן דערוועקט און איינגעפלאנצט צוליב פאָליטישע צוועקן.

"דערפאַר באַטראַכט איך מיט מער ערנסטקייט ווי מיינע קאָלעגן, די פאַר־אנטוואָרטלאכקייט פון די דאָזיקע פירער פאַר דעם באַרעכטיקטער און דער אנפירונג פון דער קאָמפּאניע פון הצעצס וואָס האָ־בען געפירט צום אויסברוך. איך גלויב, אז דער וואונש צו געווינען די אונטער־שטיצונג פון א פאַראייניקטער מוסולמא־נישער באפעלקערונג האָט דעם מופטי גע־נעבן די כונה, דעם תירוץ וואָס ער האָט געוואָלט, כאָטש איך בין ניט איבערצייגט, אז ער האָט פערזענלאך אָנגעפירט די קאָמפּאניע אָדער אפילו דורך איינעקע פון זיינע נאָכפאָלגער. איז ביי מיר אָבער קיין ספּק, ניט אז ער האָט וועגן דעם באַראַק־טער פון דער קאָמפּאניע געוואוסט, און אז ער האָט פאַראויסגעזעהן די געפאר פון אויסברוך וואָס פאָלגט שטענדיק נאָך אן אנרעגנדיקער רעליגיעזער פּראָפּאגאנדע צווישן די מוסולמאנער. איך מוז דאַרונ־טער אויסדרוקן דאָס איינגנטום פון הויכ־דערטער אדער טאַקסירט זיי מיט אומ־מעגלאכע שטייערן, דערקלערנדיק זיי פאַר "קולאַקעס" און "נעפּלייט".

"צווישן די וואָס האָבן געליטן פון די אומגעזעצלאכקייטן זיינען געווען א סך אידישע בעלי־מלאכה׳ס, וועלכע זיינען באַ־קאַנטראָלירן דעם באַראַקטער פון דער אגיטאציע וואָס איז אָנגעפירט געווארן אין דעם נאָמען פון דער רעליגיע פון וועל־כער ער איז דער הויפּט אין פאָלעסטינע.

"איך בין אויך ניט איינשטימיק מיט דער באַנרעגיצונג פון דער פאַראנטוואָרט־לאכקייט פון די באַראַקטער פאָליטישע פּי־רער פאַר די רעזולטאַטן פון זייער קאָמ־פּאניע און אגיטאציע.

די אראבישע מאסן זיינען פריינטלאך

"איך בין איבערצייגט, אז די אראבישע מאסן קאָנען בשום אופן ניט פאַרבונדן ווערן מיט די באַרויערנסווערטע געשעע־נישן פון לעצטן אוגוסט. די פריינטלאכע באַציאונג וואָס עקזיסטירט צווישן די 2 ראסן איז זייער בולט דערוויזן געווארן אין דער צייט פון די אומרוען פון א גרר־פּע בראווע אראבישע ארבעטער, וועלכע האָבן רייזיקרט זייערע אייגענע לעבנס און געשטעלט אין געפאר זייערע פאַמיליעס, ווען זיי האָבן באַהאלטן זייערע אידישע מיטאַרבעטער אין זייערע היימען ביז די געפאר איז אריבער, און ערשט דאַן האָבן זיי זיי אנגעפירט, פאַרשטעלט אין אראבישע קליידער, צו זייערע אייגענע.

ניט איינשטימיק מיט רעקאָ־מענדאציעס וועגן אימיגראציע

"כאָטש איך בין גרייט צוצוגעבן אז מען קאָן פאַרבעסערן די איצטיקע מעטאָדן פון קאָנטראָלירן די אימיגראציע, בין איך אבער ניט איינשטימיק מיט פאַרפעלט צו אָפּהיל־דאציעס פון דער קאָמיסיע. איך בין אויף ניט איינשטימיק מיט זייער מיינונג, אז די קאָנסטיטוציאָנעלע קלאגעס פון דער אויסבאַרעכטיקונג פון דער אויסבאַרעכטיקונג פון דער אויסבאַרעכטיקונג

THE ISRAELITE PRESS
The only Jewish Newspaper of Western Canada.
אידישע וואָרט
Office and Place of Business: New Israelite Press Bldg., 165 Selkirk Ave. East
Published daily except Saturday and Sunday
ENTERED AS SECOND-CLASS MAIL MATTER AT OTTAWA
Subscription: $6.00 per year.
Est. 1910 Phones: 55 409—52 213
Winnipeg Manitoba

ווער עס נעמט זיך אָן פאַר דער באַלפור דעקלאַראַציע און פאַר'ן מאַנדאַט

די ענגלישע ביילאגע פון דער פאָלעסטינער אַראַבישער צייטונג "פאַלאַשטין" פאָדערט, אז וולאדימיר זשאַבאָטינסקי, וועלכער געפינט זיך איצט אין אויסלאַנד, זאָל ניט אַריינגעלאָזן ווערן צוריק קיין ארץ־ישראל. די צייטונג גיט אָן גאַנץ וויכטיקע אַרגומענטן פאַר דעם: היות ווי זשאַבאָטינסקי פּראָפּאַגאַנדירט דעם געדאַנק פון אַ אידישער מלוכה פון ארץ־ישראל, וואָס איז קעגן דער באַלפור דעקלאַראַציע און קעגן דעם מאַנדאַט, און היות ווי זיין אַגיטאַציע אין לאַנד קאָן פירן צו דער שטערונג פונ'ם פרידן אין לאַנד.

הייסט עס, אז דער "פאַלאַשטין" האַלט, אז עס איז אַ פאַרברעכן צו פּראָפּאַגאַנדירן קעגן דער באַלפור דעקלאַראַציע און קעגן די באַדינגונגען פונ'ם מאַנדאַט, און אז די צייטונג איז קעגן וועלכער ס'איז פּראָפּאַגאַנדע, וואָס קאָן שטערן דעם פרידן אין ארץ־ישראל, שאַפנדיק רייבונגען צווישן די פאַרשיידענע עלעמענטן פון דער באַפעלקערונג.

איז דאָס גאָר אַ גרויסער פאַרגעס פון מצד דער אַראַבישער צייטונג, וועלכע האָט, צוזאַמען מיט די אַראַבישע אָפיציעלע פירער, ביז איצט באַקעמפט אַליין סיי די דעקלאַראַציע און סיי דעם מאַנדאַט, און וועלכע האָט פיל מיטגעהאָלפן אין דער אַנטי־אידישער פּראָפּאַגאַנדע, וואָס האָט געפירט צו בלוטיקע רעזולטאַטן . . .

אויב אָבער דער "פאַלאַשטין" איז שוין יאָ אַזוי אייפערזיכטיק גע־וואָרן פאַר דער באַלפור דעקלאַראַציע און פאַר'ן מאַנדאַט, און זאָרגט זיך אַזוי פאַר דער רויקייט און פרידן אין לאַנד, מיז ער שוין גיין אויסל ווי־טער אין פאָדערן אַמוניסיקסטנס די זעלבע באַהאַנדלונג וואָס ער פאַרלאַנגט פאַר זשאַבאָטינסקין, אייך פאַר דעם גראַנד־מופטי און פאַר די פירער פונ'ם מוסלמאַנישן ראַט און פון דער אַראַבישער עקזעקוטיווע, וואָס פירן אָן עד היום אַ דירעקטן קאַמף קעגן דער באַלפור דעקלאַראַציע און קעגן דעם מאַנ־דאַט, און רייצן אויף די אַראַבער קעגן די אידן, וואָס קאָן פירן צו "אַ שטע־רונג פון פרידן" זיכער ניט ווייניקער, ווי זשאַבאָטינסקיס פּראָפּאַגאַנדע.

און אָט זיינען אַ צאָל פון יענע אַראַבישע פירער, איינשליסנדיק דעם גראַנד־מופטי, איצט אַרויסגעפאָרן קיין אויסלאַנד מיט דער אַראַבישער דע־לעגאַציע, און דער "פאַלאַשטין" וואָלט, על־פי יושר, געדאַרפט פאָדערן, אַז מען זאָל זיי אויך ניט אַריינלאָזן צוריק אין לאַנד, צוליב די זעלבע טעמים, וואָס זשאַבאָטינסקין.

ווען דער "פאַלאַשטין" וועט אַריינשטעלן די זעלבע פאָדערונגען אויך בנגע די אַראַבישע פירער, וועלן מיר דאַן אָנהויבן גלויבן, אַז ס'איז דאָ אַ אַב־יעקטיווישע און ערלאַכקייט אויף דער וועלט, — אפילו צווישן די אָפיציע־לע אַראַבישע וואָרט־זאָגער . . .

דער אגרא־דזשאָינט און דער קאַלינינדאָרפער אידישער ראיאָן

דער אגרא־דזשאָינט, וואָס פאַרנעמט זיך מיט שטיצן די אידישע קאָ־לאָניזאַציע אין סאָוועטן פאַרבאַנד, איז זייער פאַרזיכטיק ניט צו אַריינמישן זיך אויף וועלכן ס'איז אופן אין דער אינערלאַכער פּאָליטיק פון סאָוועט רוסלאַנד, אָדער אפילו אויף וועלכן ס'איז אופן קריטיקירן זי אין אויסלאַנד, ווען זי גייט אָן גאַנץ וויכטיקע אַרגומענטן פאַר דעם: היות ווי זשאַבאָטינסקי פּראָפּאַגאַנדירט דעם געדאַנק פון אַ אידישער מלוכה אין ארץ־ישראל, וואָס איז קעגן דער באַלפור דעקלאַראַציע און קעגן דעם מאַנדאַט, און היות ווי זיין אַגיטאַציע אין לאַנד קאָן פירן צו דער שטערונג פונ'ם פרידן אין לאַנד.

הייסט עס, אז דער "פאַלאַשטין" האַלט, אז עס איז אַ פאַרברעכן צו פּראָפּאַגאַנדירן קעגן דער באַלפור דעקלאַראַציע און קעגן די באַדינגונגען פונ'ם מאַנדאַט, און אַז די צייטונג איז קעגן וועלכער ס'איז פּראָפּאַגאַנדע, וואָס קאָן שטערן דעם פרידן אין ארץ־ישראל, שאַפנדיק רייבונגען צווישן די פאַרשיידענע עלעמענטן פון דער באַפעלקערונג.

איז דאָס גאָר אַ גרויסער פאַרגעס מצד דער אַראַבישער צייטונג, וועלכע האָט, צוזאַמען מיט די אַראַבישע אָפיציעלע פירער, ביז איצט באַ־קעמפט אַליין סיי די דעקלאַראַציע און סיי דעם מאַנדאַט, און וועלכע האָט פיל מיטגעהאָלפן אין דער אַנטי־אידישער פּראָפּאַגאַנדע, וואָס האָט געפירט צו בלוטיקע רעזולטאַטן . . .

אויב אָבער דער "פאַלאַשטין" איז שוין יאָ אַזוי אייפערזיכטיק גע־וואָרן פאַר דער באַלפור דעקלאַראַציע און פאַר'ן מאַנדאַט, און זאָרגט זיך אַזוי פאַר דער רויקייט און פרידן אין לאַנד, מיז ער שוין גיין אויסל ווי־טער אין פאָדערן אַמוניסיקסטנס די זעלבע באַהאַנדלונג וואָס ער פאַרלאַנגט פאַר זשאַבאָטינסקין, אייך פאַר דעם גראַנד־מופטי און פאַר די פירער פונ'ם מוסלמאַנישן ראַט און פון דער אַראַבישער עקזעקוטיווע, וואָס פירן אָן עד היום אַ דירעקטן קאַמף קעגן דער באַלפור דעקלאַראַציע און קעגן דעם מאַנ־דאַט, און רייצן אויף די אַראַבער קעגן די אידן, וואָס קאָן פירן צו "אַ שטע־רונג פון פרידן" זיכער ניט ווייניקער, ווי זשאַבאָטינסקיס פּראָפּאַגאַנדע.

און אָט זיינען אַ צאָל פון יענע אַראַבישע פירער. איינשליסנדיק דעם גראַנד־מופטי, איצט אַרויסגעפאָרן קיין אויסלאַנד מיט דער אַראַבישער דע־לעגאַציע, און דער "פאַלאַשטין" וואָלט, על־פי יושר, געדאַרפט פאָדערן, אַז מען זאָל זיי אויך ניט אַריינלאָזן צוריק אין לאַנד, צוליב די זעלבע טעמים, וואָס זשאַבאָטינסקין.

ווען דער "פאַלאַשטין" וועט אַריינשטעלן די זעלבע פאָדערונגען אויך בנגע די אַראַבישע פירער, וועלן מיר דאַן אָנהויבן גלויבן. אַז ס'איז דאָ אַ אַב־יעקטיווישע און ערלאַכקייט אויף דער וועלט, — אפילו צווישן די אָפיציע־לע אַראַבישע וואָרט־זאָגער . . .

דער אגרא־דזשאָינט און דער קאַלינינדאָרפער אידישער ראיאָן

דער אגרא־דזשאָינט, וואָס פאַרנעמט זיך מיט שטיצן די אידישע קאָ־לאָניזאַציע אין סאָוועטן פאַרבאַנד, איז זייער פאַרזיכטיק ניט צו אַריינמישן זיך אויף וועלכן ס'איז אופן אין דער אינערלאַכער פּאָליטיק פון סאָוועט רוסלאַנד, אָדער אפילו אויף וועלכן ס'איז אופן קריטיקירן זי אין אויסלאַנד, ווען זי גייט אפילו להיפך צו זיינע פלענער. דאָס איז ווי עס דאַרף זיין: דער אגרא־דזשאָינט, כדי ער זאָל קאָנען אָנגיין מיט זיין חיקף אַרבעט, מוז זיך צופאַסן צו דער סאָוועטישער פּאָליטיק, און ניט פאָדערן די צופאַסונג פון דער מלוכה פּאָליטיק צו זיינע פלענער, וואָס וואָלט געווען אַן אַריינגעוואָר־פענע אַרבעט.

דער אגרא־דזשאָינט האָט דערפאַר מקבל־באַהבה געווען די קאָלעק־טיוויזאַציע פון די אידישע קאָלאָניעס וואָס ער האָט געשטיצט, און האָט זיך געפּראָוווט ציפאַסן צו די נייע באַדינגונגען, כאָטש ער איז פון זיי גאַנץ אויגנשיינלאַך ניט געווען צופרידן. זיינע פאַרשטייער אין אַמעריקע זיינען אפילו געווען פאַרזיכטיק ניט צו זאָגן קיין איין שאַרף וואָרט דעם ענין, וואָס וואָלט געקאָנט אויסגעטייטשט ווערן ווי אַ קריטיק פון די סאָוועטישע מעלאָדן.

אָבער דאַרטן, אויפ'ן אָרט גופא, זיינען קאָנטיק געווען רייבונגען, און זייער ערנסטע, — אַזוי אַז דער גרעדזדיקער אגרא־דזשאָינט אפילו האָט געמוזט אינגאַנצן צוריקציען זיך פון דער חיקף־אַרבעט אין'ס קאַלינינדאָר־פער ראיאָן. און דאָס אייך דערווייסן מיר זיך ניט פונ'ם אגרא־דזשאָינט, נאָר פונ'ם פירער פון די אידישע קאָמוניסטן, מערעזשין, וועלכער באַשרייבט די שווערע לאַגע פון דעם ראיאָן פאַראַרזאַכט פונ'ם אגרא־דזשאָינט אין, ביזנדיק זיין געוויינלאַכן שטאָלץ און אַן זיין געוויינלאַ־כער פּראָזעלאַליטיק, בעט ער די אַרגאַניזאַציע פאַרצוצען איר שטיצע, און פאַ־דערט אויף די אידישע קאָמוניסטישע פירער פון קאַלינינדאָרף אויסצומיידן די "מיספאַרשטענדעניש". וואָס האָבן פאַרטריבן דעם אגרא־דזשאָינט פון קאַ־לינינדאָרפער קרייז.

זיכער דאַרפן די אידישע קאָלאָניסטן פון קאַלינינדאָרפער קרייז ניט ליידן פאַר דיזד פון די קאָמוניסטישע פירער, וועלכע זיי האָבן ניט באַ־פולמעכטיקט צו האַנדלען אין זייער נאָמען. זיכער וואָרט עס געווען אַ קאָ־מאַסטראָפע, ווען די גאַנצע קאָלאָניזאַציע אַרבעט אין דעם ראיאָן, וואָס האָט אָפּגעקאָסט אַזויפיל קרבנות, זאָל איצט גיין צו גרונד איבער די ריי־בונגען צווישן די קאָמוניסטן און די דזשאָינט טוער.

מיר ווייסן דערפאַר האָפן, אַז דער וועג וועט געפונען ווערן, אַז דער אגרא־דזשאָינט זאָל קאָנען פאָרזעצן זיין אַרבעט אין ניט דערלאָזן צום דראָ־ענדיקן אונטערגאַנג פון די אידישע קאָלאָניעס פון קאַלינינדאָרפער ראיאָן.

ווייניק האָפענונגען פאַר דער פּלאַטן קאָנפערענץ

וואָס אַ טאָג ווייטער, ווערט עס אַלץ מער צווייפלהאַפט, אויב די פּלאַטן קאָנפערענץ אין לאָנדאָן וועט דערגרייכן וועלכע ס'איז ממשות'דיקע רעזולטאַטן. עס וואָרט אפשר שוין געווען אַ געוויינס, ווען זי ברייגט ניט קיין שאָדן, פירנדיק צו אַ נייעם באַזאַפענונג געיעג.

אויסער די אַנדערע שטערונגען, איז די הייפּט שטערונג פאַר דער קאָנפערענץ פראַנקרייכס עקשנות, וועלכע וויל בשום אופן ניט מוזתר זיין קיין איינציקן טאָן פון איר פּלאַטן ביי־פּראָגראַם. — פונקט ווי זי האָט פריי־ער ניט געוואָלט פאַרקלענערן די אַרמיי, מיט דער טענה, אַז זי איז אַרומ־געריינגלט מיט שונאים און מוז זיין גרייט צו פאַרטיידיקן זיך.

פראַנקרייך וואָלט יאָ געשניטן איר פּלאַטן פּראָגראַם, ווען אַנדערע מלוכות, אָדער באַשט עגגלאַנד אַליין, זאָלן איר גאַראַנטירן איר פאַרטיידי־קונג אין פאַל פון אַן אַטאַקע. אַמעריקע איז אָבער אַבסאָלוט קעגן וועלכע ס'איז אַזעלכע גאַראַנטיעס, וואָס קאָנען זי פאַרפּלאָנטערן אין דער אייראָ־פּייאישער פּאָליטיק. איצט ווערט געמעלדעט, אַז די בריטישע רעגירונג האָט זיך אויך קאַטעגאָריש אָפּגעזאָגט פון דעם פּלאַן, וואָס קאָן זי פאַרוויקלען אין מלחמות, איבער דעם אַרויסרוף פון וועלכע זי קאָן ניט האָבן קיין קאָנטראָל.

עס איז ניט וואַרשיינלאַך, אַז פראַנקרייך זאָל גיין אויף וועלכע ס'איז חנחות אין דער הינזיכט. פון דער קאָנפערענץ קאָן דערפאַר אפשר אַרויסקו־מען בלויז אַ דריי־מאָנטן אָפּמאַך צווישן אַמעריקע, ענגלאַנד און יאַפּאַן, און פראַנקרייך און איטאַליע. פון אַזאַ אָפּמאַך וועט די זאַך פון אַנטוואָפענונג זייער ווייניק געוויינען.

די פאַראייניקטע קאָלאָניעס פון "שרון"

פון י. ל. וואָלמאַן (תל־אביב)

היינטיקן זונטאָג איז אין דער קאָלאָ־ניע רעננה פאַרגעקומען דער ערשטער "זבח משפחה" (משפחה־מאַלצייט) וואָס דאַרף דינען אַלס אָנהויב פון אַ גאַנצער רייע אַזעלכע מאַלצייטן, וועלכע וועלן פאַרקומען אום יערן ראש־חודש אין אַן אַנדער קאָלאָניע פון דער דרום'דיקן טייל "שרון".

די איינגעלאַדענע משפחה באַשטייט פון דעם "יעד" פון יעדער קאָלאָניע וואו עס ווערט געגעבן דער מאַלצייט, ווי אויך די איינגעלאַדענע געסט פון די אַלע איבע־ריקע קאָלאָניעס פון דעם דרום'דיקן טייל "שרון". בסך הכל אַנטהאַלט דער דרומ־דיקער טייל "שרון" נײַן קאָלאָניעס, אָדער ווי זיי רופן עס אַן אויף העברעיאיש "תשע נקודות" (נײַן פונקטן) און דאָס זיינען: מגדיאל, חרצלה, רעננה, כפר סבא, עין חי, רמתים, קרית שאול, עיר שלום און הדר. און אַזוי ווי דער "זבח משפחה" וועט פאַרקומען אום יערן ראש חודש־הייסט עס דאָך איין מאָל דורך נײַן חדשים וועט יע־דער פון די נײַן דרום'דיקע שרון קאָלאָני־עס אויסקומען איינצוואָרדענען ביי זיך דעם "משפחה־מאַלצייט".

די דאָזיקע נײַן קאָלאָניעס ווערן אָנגע־רופן מיט דעם נאָמען "דרום'דיקער שרון" כדי אָפּצוטייל־ן זיין פון תל־מאָנד "מנורה" באַרן. תל־רענן, און די אַלע איבעריקע נײַע ערטער וואָס האַלטן זיך איצט אין בויען אויף דעם צפון'דיקן טייל פון שרון, נעענטער שוין צו אונזערע קאָלאָניעס פון שומרון, ווי חדעדרע, גן שמואל, בנימיה, און פיל אַנדערע.

געפינט די באַראַטונג האָט דער פאַר־שטייער פון רעננה, ה' בוגים, און ער האָט גלייך איבערגעגעבן די פאַרזיצער־שאַפט דעם באַאַמטן עסק'ן און גרינדער פון מגדיאל ה. ש. זשובאָוויצקי. אויף דער טאָג אַרבעונג איז געשטאַנען די פראַגע פון דער אינערלאַכער אָרגאַניזאַציע, די פראַגע פון געמיינזאַמער "שמירה" און פאַרטיידיקונג אין פאַל פון אַ נויט; די פראַגע וועגן אויספאַרן די ענינים פון דער קאָמוניקאַציע (וועגן דעם גרויסן "כביש" וואָס די רעגירונג מאַכט איבער פּתח תק־וה קיין חערערע. און וועגן די אינערלאַכע כבישים פון איין פונקט צום צווייטן. ווי אויך וועגן די אינערלאַכע טעלעפאָן־פאַר־בינדונגען).

איצטער ווידער ווערט רייף די פראַגע פון אַ בית־אַריזה (פאַק־קאָמער). צוריק מיט זעקס יאָר, מוזט איר וויסן, איז דער גאַנצער שרון געווען ניט מער ווי אַ ווייס־טער מדבר, און די אַלע אויבנדערמאָנטע קאָלאָניעס, זיינען ערשט אַנשטאַנען אין די לעצטע זעקס־און־אַ־האַלבן יאָר. דער איינציקער פונקט פון זיי איז כפר־סבא וואָס איז געגרינדעט געוואָרן נאָך אין יאָר 1904. דאַרטן אָבער איז אין דער וועלט־מלחמה ציט געווען אַ שווערע קרינס־פּאַ־ויציע און די קאָלאָניע איז געוואָרן אָפּגע־מעקט פון דער ערד, אַזוי אַז דער גאַנצער ישוב פון שרון איז אַ יונגער. איצט האָבן זיך באַוויזן די ערשטע סימנים פון די פרד־סים אין דער גאַנצער יגענד, ס'הייסט פון פון די זייערע ביישעפּ וואָס זיינען אין דער ערשטער צייט פאַרפלאַנצט געוואָרן. אויף דעם צווייטן יאָר וועט דער "שרון" שוין האָבן זיינע ערשטע אָרענדזשעס און דאָ־ריבער מיז מען טראַכטן וועגן אַ בשות־פות'דיקן "פאַק־הויז" פאַר די אָרענדזשעס, ווייל אַ מאָדערנע פאַק הויז האָט אַ גרויסע ווירקונג אויף דער קוואַליטעט פון עין אַרויסגעשיקטער פרוכט. אויפ'ן וועלט־מאַרק, און דאָס האָט אַן איינפלוס הויפּט־זאַכלאַך אויפ'ן העכערן אָדער נידעריקערן פּרייז. ס'איז פאַרשטענדלאַך דאָס אַ מאַ־דערן פאַק הויז קאָן ווערן איינגעאָרדענט נאָך דורך בשותפות'דיקע כחות פון אַלע נײַן קאָלאָניעס.

עס איז אויך אַקטועל געוואָרן די פראַגע וועגן אַ מיטל־שול. אין יעדן פון די "נײַן־פונקטן" איז פאַראַן אַ פאַלקס שול, וואָס געפינט זיך אין רשות פון דער הנהלת הציונית, און ווערט אויסגעהאַלטן דורך דעם קרן היסוד. עס זיינען אָבער פאַראַן אַזעלכע עלטערן וואָס וויל זיך ניט באַנו־גענען מיט דעם קורס פון דער פאַלקס שול פאַר זייערע קינדער, און זיי שיקן זיי אין שטאָט אַריין אין איינע פון די מיטל־שולן, וואָס איז פאַרבונדן מיט פיל אויס־גאַבן אין זייער אויבנאַכאַלט. אַ חוץ דעם וואָס זיי וואָלטן בכלל געוואָלט בע־סער געבן זייערע קינדער אַ מיטל־שול פון לאַנדווירטשאַפטלאַכע באַראַקטער, וואָס ס'זאָל אַנטשפּרעכן זייערע אינטערעסן. הכלל, מען האָט דערזען דאָס דער "שרון" דאַרף האָבן אַן איינגענע מיטל־שול מיט אַ לאַנדווירטשאַפטלאַכע באַאַפּגעלונג. וואָס מען וויסט דעם איצטיקן "זבח־משפחה" באַהאַנדלט אויך די דאָזיקע פראַגע. אין איידער די קאָלאָניעס פאַרשטייער האָבן אָנגעהויבן אַרויסצוזאָגן זייערע אַנשטאַנען אין די וועלכע פון די קאָלאָניעס די דאָזיקע שול דאַרף געבויט ווערן. האָט ה' בוגים זיך־מקרים געווען, און דער דערקלערונג דאָס "רעננה" שיינקט אויף דעם דאָזיקן צוועק אַ געהעריקן פּלאַץ, און ער האָט אויך אויסזיכטן דאָס די איינגנטימער פון "רעננה", די אַמעריקאַנער געזעלשאַפט אַחוזה א' וועט געבן צושטייער פופציק פּראָצענט פון דעם וואָס די שול'געבײדע וועט קאָסטן ה' זשובאָוויצקי האָט זיך גע־וויצלט, אַז מינימום וועלן זיי פאַרלאַנגען פון דער שול וועט שוין געבויט ווערן אין רעננה.

די פראַגע פון אַ בשותפות'דיקער פאַר־טיידיקונג איז אין שרון ניט קיין נײַע זאַך. דאָס איז אַ איינגנטלאַך איינס פון די שענ־סטע בלעטלאַך אין דער געשיכטע פון דער אידישער אויפלעבונג אין ארץ־ישראל.

געווען איז עס אין "יענע טעג", היינט־יקן סוף־זומער. פרייטאָג נאָכמיטאָג האָט דער גאַנצער שרון אויפגעציטערט פון די־טרויעריקע ידיעות פון ירושלים שבת אין דער פרי האָט מען באַמערקט אין די שכ־נות'דיקע אַראַבישע דערפאַר אַן אומרואי־קע באַוועגונג. עס איז צוזאַמענגעשטעלט געוואָרן אַ דעלעגאַציע פון אַלע "נײַן פונקטן", וועלכע האָט זיך פאַרגעשטעלט פאַר'ן גאַווערנאָר אין יפו. דער גאַרווער־ווייסער קעגנשטאַנד, נאָר זאָפּ זיי אין זיך מער — און דאָן באַמערקט אויף־ווי־פיל ער איז אַרונטערגעזונקען אין אַ באַ־גנוג די געפאַר אַנגעקומען אַ ידיעה וועגן אַ גרויסער אַראַבישער מאַניפעסטאַציע קעגן דער רעגירונג, ווידער איז אַוועק אַ דעלעגאַציע מיט ה' זשובאָוויצקי אין דער שפּיץ צום גאַווערנאָר. קיין יפו. ס'איז אָבער דאַמאָלט שוין אוממעגלאַך געווען אַנצוקומען צו אים, און נאָר בדרך נס איז געלונגען דאָס שפּאַר זיך אַרויסצובאַקו־מען פון דעם צעוויילדעוועטן אַראַבישן חמון, און צו ראַטעווען זיך מיט דער דע־לעגאַציע. אַנטלויפנדיק קיין תל־אביב. אין תל־אביב האָבן מענטשן געראַטן זשו־כאָוויצקין מיט זיינע חברים בעסער צו פאַרבײַזען אין תל־אביב, מחמת דעם וואָס זייער וועג צוריק צום "שרון" איז אין דער גרעסטער סכנה. זיי האָבן דערפון אפילו ניט געוואָלט הערן, און מיט אַ שנעלקייט פון חונדערט קילאָמעטער אַ שטונדע האָט דער בראַווער שאָפער זיי צוריקגעשעלט אויף זייער פּלאַץ.

ווען זיי זיינען אָנגעקומען האָבן זיי גע־טראָפן דעם לאַנער פולשטענדיק צוגע־גרייט צו דער פאַרטיידיקונג. פון תולי־כרם און קולקיליע האָט זיך אונטער דער השפעה פון מופטי'ס שלוחים געלאָזט אַ צעווילדעוועטער אַראַבישער המון צו די אידישע שרון קאָלאָניעס פון אַ צוויי טויזנט באַוואַפנטע מענשן מיט לאַנגע מעסער און דרעגגער. די אידישע פאַרטיידיקער האָבן מיט דער גרעסטער קאַלטבלוטיקייט באַגע־גענט זייערע שונאים שטייענדיק אויף די פאַסטענס. די שטימונג איז געווען אַן ערנ־סטע אָבער דאָך האָט קיינער ניט געפילט זיך נידערגעשלאָגן. קיין איין פרוי האָט ניט געוויינט. אַ גאַנצע נאַכט כמעט האָט מען געוואַרט אויף דעם אָנגריף, נאָר אַרום פינף פאַרטאָג האָבן די פיקעטן געמאָלדן, אַז פון מיט'ן וועג האָט דער צעווילדעוועטער המון זיך צוריקגעקערט צוריק. און ווען עס איז טאָג געוואָרן האָבן עטלאַכע חיימישע אַראַבער פון בירעראַש דערציילט אַז דער המון וואָס האָט געזאָגט אַנ־גרייפן האָט אויפ'ן, וועג באַקומען אַ ידי־עה פון זיינע "נאַענטע" דאָס די אידישע ניין קאָלאָניעס פון שרון זיינען פאַראייניקט און זיינען געהעריק צוגעגרייט צו דער פאַרטיידיקונג און דאַריבער האָט זיך באַלד דער עולם צוריקגעצויגן וואָרום קיי־נער פון די דאָזיקע "העלדן" האָט ניט גע־וואָלט גיין אויף אַ פּלאַץ וואו מען קאָן פאַרלירן דאָס לעבן . . .

עטלאַכע וועכטער וועגן רעננה אַליין.

רעננה איז די קאָלאָניע פון דער צעזעלי־שאַפט "אחוזה א' " אין ניו־יאָרק. איר באַדען דאָרט באַטרעפט איבער אַכצן טויזנט דונאָם. ביי היינטיקן טאָג איז ערשט פאַרפלאַנצט 1.500 דונאָם פּרדסים, די קאָלאָניע האַלט אָבער אין איין אַנטוויקלען זיך. איצט האַלטן זיי ביים עפענען אַן אַנאַר באַנק, וואָס זאָל באַדיענען מיט חל־וואות דעם גאַנצן שרון. אַלס גרונד קאַפּי־טאַל פאַר דער באַנק וועלן גיין קודם כל די פאַרדינטע געלדער וואָס זיי האָבן גע־מאַכט אין ארץ־ישראל. גופא, קויפנדיק באַדן זייער ביליק און פאַרקויפנדיק אים צו די נייע חברים אויף מער טייערע פּרײַ־זען. אַ חוץ דעם וועלן זיי אויך אויסצאָלן אַקציעס אויף נייע צוואַנציק טויזנט פונט.

זיי האָבן לעצטנס אָפּגעקויפט אַ גרויסן שטח אינ'ם צפונדיקן שרון, עטוואָס ווײַ־טער אַרויף נאָך תל־מאָנד. דאָרטן טרעפן זיי צו אַ גאַנצע נאַכט כמעט האָט מען געוואָרט אויף דעם אָנגריף, נאָר אַרום פינף פאַרטאָג האָבן די פיקעטן געמאָלדן, אַז פון מיט'ן וועג האָט דער צעווילדעוועטער המון זיך צוריקגעקערט צוריק. און ווען עס איז טאָג געוואָרן האָבן עטלאַכע חיימישע אַראַבער פון בירעראַש דערציילט אַז דער המון וואָס האָט געזאָגט אַנ־גרייפן האָט אויפ'ן אַן אַראַבישן דאָרף, נאָר אַז אַ גרויסער אַראַבישער מאַניפעסטאַציע קעגן דער רעגירונג, ווידער איז אַוועק אַ דעלעגאַציע מיט ה' זשובאָוויצקי אין דער שפּיץ צום גאַווערנאָר אין יפו. ס'איז אָבער דאָמאָלט שוין אוממעגלאַך געווען אַנצוקומען צו אים, און נאָר בדרך נס איז געלונגען דאָס שפּאַר זיך אַרויסצובאַקו־מען פון דעם צעווילדעוועטן אַראַבישן חמון, און צו ראַטעווען זיך מיט דער דע־לעגאַציע. אַנטלויפנדיק קיין תל־אביב. אין תל־אביב האָבן מענטשן געראַטן זשו־כאָוויצקין מיט זיינע חברים בעסער צו פאַרבײַזען אין תל־אביב, מחמת דעם וואָס זייער וועג צוריק צום "שרון" איז אין דער גרעסטער סכנה. זיי האָבן דערפון אפילו ניט געוואָלט הערן, און מיט אַ שנעלקייט פון חונדערט קילאָמעטער אַ שטונדע האָט דער בראַווער שאָפער זיי צוריקגעשעלט אויף זייער פּלאַץ.

— 3 —

האָב איך שוין אין מיין פריערדיקן אַרטיקל דערציילט וועגן די פאַטאָגראַפי־שע רעקאָרדן וואָס זיינען געמאַכט געוואָ־רען פון די מאַנעוועטישע צושטענדע אין דער פאָל געגנען אַן וועגן די אויסמעס־טונגען פון די זעלבע מאַנעוועטישע צו־שטענדע אין יענע געגנטן וואָס די בוירד עקספּעדיציע האָט געמאַכט אין דער־לויפן פון דעם יאָר. איז כאָטש די בוירד עקספּעדיציע האָט דאָס ניט געפילט אויף אַזוי פיל, כאָטש פאַר דער האָבן אַלע טעג אויסגעזעען, גלייך — קאַלט — האָט דאָך די זון יענעם טאָג דאָרט צוגעשטעלט אַזאַ גוואַלדיק גרויסע מאַס וואַרימקייט ווי 115 גראַד אויבער זירא. צו טערמאָמע־טער איז דאָס געלונגען צו פאַרצייכענען אַן אַזוי איז אונזער וויסן פיל באַריי־כערט געוואָרן בנוגע דעם וויפיל וואַרימ־קייט די זון שטעלט צו צו די זיד פאָל געגנטן.

איך האָב אָנגעכאַפּט די פאַרצייכענונג פון דעם 28טן דעצעמבער, ווייל דאָס איז דערווייל די העכסטע מאַס וואַרימקייט וואָס איז פאַרצייכנט געוואָרן אין יענע געגנטן. די פאַרצייכענונג יענעם טאָג איז אָבער ניט געווען קיין צופעליקע, נאָר בלויז איינע פון אַ סך אַזעלכע פאַרצייכ־נונגען. די עקספּעדיציע האָט פאַקטיש געמאַכט אַ גרינדלאַכע שטודיום וועגן די וועטער צושטענדע אין די זיד פאָל גע־גענטן, און וועגן די וועט זיך צוריקקערן און וועט פאַרעפנטלאַכן איר באַריכט וועגן מיר זיך אפשר צום ערשטן מאָל דער־וויסן פילע אינטערעסאַנטע זאַכן וועגן די וועטער צושטענדע און וועטער ענדע־רונגען, און אפילו זייערע איינפלוסן אין יענע מקומות.

,זיי האָבן צום ביישפּיל געמאָסן די טעמ־פּעראַטור ניט נאָר אונטער פאַרשיידענע צושטענדע און באַדינגונגען, נאָר אפילו אין פאַרשיידענע פלעצער. אַזוי האָבן זיי געמאָסן די טעמפּעראַטור אין אונטער־ערדישע, בעסער געזאָגט אונטער איינישע טונעלן, אין הייזלאַך געמאַכט פון שניי און אייז, און אפילו אויף געוויסן טיפ־קייטן פון שניי. זיי האָבן אויסגעמאָסן די גרעדיכטקייט פון דעם שניי אויפ'ן באַ־ריי, און ווען אַלע צייפערן וועלן צעגעוויס־געוואַכלט ווערן, און די רעזולטאַטן פון אַלע עקספּעריומענטן וועלן באַטראַכט ווע־רען, וועלן מיר זיך ערשט קאָנען שאַפן אַ באַגריף וועגן די פאַרשיידענע איינפלו־סען אויף די וועטער צושטענדע אין יע־נע געגנטן. מיר וועלן זיך אויך דערוויסן אויף וויפיל שניי איז אַ קאַנדאַקטאָר, אַן אינבערגעבער פון וואַרימקייט אין קעלט. אַן אַנדערע פראַגע וועגן דעם וויפיל שניי איז אַ קאַנדאַקטאָר, אַן אינבערגעבער פון וואַרימקייט אין קעלט. וויל די וויסנשאַפטסלייט געוואָרן אין דער עקספּעדיציע האָבן זיך ניט באַגרענעצט צו שטודירן מיט דער פראַגע פון קעלט. די אָפּקילונג קרעפטן פון דער אַטמאָספערע דאָרט, זיי האָבן זייער שטודיום געמאַכט אונטער פאַרשיידענע באַדינגונגען אין דערפאַר איז דער שטודיום אַן אַלוויטיקער. זיי האָבן אפילו אויסגעמאָסן די מאָס שטויב וואָס געפינט זיך אין דער דאָרטיקער לופט, און אינטערעסאַנט איז, אַז זיי זיי־נען געקומען צום שלום דאָס אין דער לופט אין די זיד פאָל געגענטן געפינט זיך אַרום העלפט שטויב אין דער לופט איבער דעם וויי עס געפינט זיך אין דער לופט איבער דעם פאַסיפישן אָקעאַן.

פון דעם טאָג וואָס די עקספּעדיציע האָט זיך געגומען דערגעענטערן צו די זיד לאָכן רעקאָרד וועגן די וועטער צושטענדע פאָל געגנטן האָט זי געגומען פירן אַ טעג־אַן די ענדערונגען וואָס זיינען פאָרגעקער־מען. זייערע פאַרצייכענונגען זיינען באַ־שטאַנען פון באַראָמעטרישן דרוק, טעמ־פּעראַטור, פייכטקייט אין דער לופט, דע־ריכטונג פון ווינט און די שנעלקייט מיט וועלכער ער טראָגט זיך, וואָלקענדיקייט און דאָס פאַלן פון שניי אָדער רעגן. זיי האָבן אפילו געמאַכט פאַרשיידענע פאַר־צייכענונגען וועגן מיראַזשן וואָס זיי האָבן געזעען. זאָל דער לעזער נאָר ניט מאַכן קיין טעות מיט ריינקן אַז מיראַ־זשען זעט מען בלויז אין דעם הייסן מדבר. אויף די קאַלטע און אייז און שניי איינגעפרערענע מדבר נאָרט דעם וואַנדע־רער זייער אָפט אָפּ מיט אַ מיראַזש, מיט אַ זעאונג. אָט די דאָזיקע באַאַבאַכטונגען און פאַרצייכענונגען זיינען געמאַכט גע־וואָרן יעדע שטונ'ע סיי בייטאָג און סיי ביינאַכט.

באַאַבאַכטונגען אין דער לופט זיינען געמאַכט געוואָרן דורך שלענג און באַלו־נען. אַרום 400 באַלון באַאַבאַכטונגען זיינען געמאַכט געוואָרן צו שטודירן די ריכטונג פון ווינט און די שנעלקייט מיט וועלכער ער טראָגט זיך, פאַרשטייט זיך אַז די דאָזיקע באַאַבאַכטונגען זיינען גע־מאַכט געוואָרן אויף פאַרשיידענע הויכ־קייטן אין דער לופט, איינציקע האָבן דער־גרייכט אַזוי הויך ווי 30,000 פוס.

עס איז גאָר קיין צווייפל ניט אַז נאָכ־דעם ווי די אַלע רעקאָרדן וועלן באַוואוסט ווערן און זיי וועלן קלאָסיפיצירט ווערן, וועלן מיר וויסן מער ווי ווען עס איז פרי־ער וועגן דער מעטעאָראָלאָגיע פון אַנט־אַראַקטיקאַ. וויל די בוירד עקספּעדיציע איז אַקטיש געווען צווישן די סאַמע ערשטע אָפּגעזעגען זיך מיט אַ גרינטלאַכן שטודיום פון די וועטער צושטענדע אין יענע גע־גענטן. אַנדערע עקספּעדיציעס אין יענע געגנטן האָבן אויך געמאַכט געוויסע באַ־אַבאַכטונגען און שטודיומס, אָבער קיינע אַזוי פיל אַזוי אַן אַזוי

אין שטראָם פון לעבן

שפּאַנענדער ראָמאַן פון דעם אידישן לעבן אין אַמעריקע

פון הה. ל. בן

(פאָרטזעצונג)

— העללאָ, דזשאו ! — האָט זי געזאָגט מיט א הייזעריקלאַכן קול.

אסתר האָט א קוק געטאָן אויף איר און האָט באַמערקט, אז זי איז אויפגערעגט, און אז די אויגן זיינען ביי איר פאַרוויינט.

—וואָס איז דער מער, שאַסקע ? — האָט זי זיך אָנגערופן — דו זעסט אויס עפּעס . . . וואו ביזטו געווען ?

שאַסקע האָט א שמייכל געטאָן.

— געווען אביסל צרות — האָט זי געענטפערט און געגומען ווישן די אויגען מיט א טיכל — א מאַמע פון דריי פּיצלאַך קינדער . . .

— זי איז אנטשווינגן געוואָרן און האָט געשלונגען די טרערן.

— וואָס א מאַמע פון דריי פּיצלאַך קינדער ? וואָס ווייסטו ?

— אויף פּאַרק פּלייס — האָט שאַסקע געבליפּעט און געוויישט זיך די אויגן — א יונגע נאָך . . . מרס. פּערלמוטער, בלוט און מילך . . . א פאַרגעניגן . . . א יונגע נאָך . . . בלוט און מילך . . . און פּלוצלונג ווערט זי קראַנק און שטאַרבט אוועק.

אסתר האָט זיך אָנגערופן פאַרטראַכט:

— משונע, האָט אָבער א הארץ פון גאָלד.

— יאָ, האָט ראַבינס אויך געזאָגט — א גוטע נשמה.

שאַסקע איז צוריק אריינגעקומען פון קיך און האָט אויסגערופן :

— פרעג ביי גאָט קיין קשיות ניט — האָט זי ווי גערעדט צו זיך אַליין — האָבן חתונה, האָבן קינדערלאַך, און דער־נאָך יונגערהייד אוועקגיין פון דער וועלט. איז דאָך שוין בעסער פאַר דער חתונה, וואָלטן דאָך יתומים,לאַך ניט געבליבן, אָדער גאָר אינגאַנצן ניט געבאָרן ווערן ! און זי איז אַרויסגעלאָפן פון הויז.

ראַבינס האָט א שמייכל געטאָן :

— די אַלטע קשיא.

און ראַן איז ענ מיטאַמאָל אריינגעקומען מיט שטראַלנדע אויגן.

— די דרעם איז ביוטיפול, מאַמע ! — האָט זי געזאָגט.

ראַבינס האָט זיך ווידער אָנגערופן :

— און דאָס איז דער אַלטער ענטפער: דאָס לעבן טראַכט ניט פון דעם, מען נייט זיך שיינע קליידער און מען פרייט זיך מיט זיי.

— יאָ — האָט אסתר פאַרטראַכט געזאָגט.

— ווען ווּאָס רעדט איר אזוי ערנסט ?

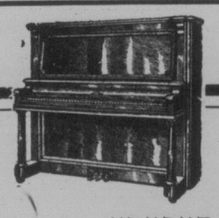

ווייסט דאָס העכערע פרייד פון באַזיצן א מייסאָן און ריש פּיאַנאָ

ס'איז דאָ א פּלאַץ אין יעדער היים און אפּאַרטמענט פאַר א מייסאָן און ריש אָדער הערני הערבערט פּיאַנאָ, פון אַן אויסוואַל פון פריזיז און סטיילס צוצוזאַמען יערנס פאַקעט בוך. לאָזט אונז אייך ווייזן די דאָזיקע העכערע אינסטרומענטן היינט.

געפרייט פון $485 און העכער

פאַרטרוילאַכע טערמינען אַראַנזשירט

WINNIPEG PIANO CO LTD

כרענטשעס אין סט. דזשיימס, טראַנסקאַנאַ, ברענדאָן, דאַפין און יאָרקטאָן

סאָן לייף אשורענס קאָמפּאַני

אָף קענעדאַ

1929

א ביכל אין וועלכן עס געפינט זיך דער באַריכט פון די דירעקטאָרן, די רעדע פון דעם פּרעזידענט ביים יערלאַכן מיטינג, און א פולער ליסט פון די סעקיוריטיס געהאַלטן פון דער קאָמפּאַני,

איז איצט צו באַקומען און מען קאָן עס קריגן וועגנדיק דיק זיך צו

Room 409, Head Office

Sun Life Assurance Company of Canada

Montreal

אייער ספּרינג קאָט ניי פאַר פּסח

נערייניקט—מיר זיינען די איינציקע אין שטאָט וואָס קאָנען אנבאָטן צו אייך דריי קלינינג אין וועלכער עס ווערט ניט גענוצט קיין "קאוסטיק סאָדאַ" און אַז אַלע אייערע זאַכן וואָס איר גיט אונז צו רייניקן זיינען פאַרזיכערט קעגן פייער און גנבה

ספּעשל פאַר היינטיקער וואָך

ספּרינג אָוועראָלס ---------- **$1.00**

דריי קלינד און געפרעסט

אַלע אַנדערע גאַרמענטס צו רעדוצירטע פּרייזן

עס איז בלויז צען טעג צו פּסח

מיר קאָנען רייניקן אייערע קליידער און קאַרפּעטס דורך די בעסטע מעטאָדן אין שטאָט.

טעלעפאָנירט אונז און אונזער דרייוער וועט צו אייך קומען

JAMES DYE WORKS LIMITED

PHONES: 37 176, 3 LINES — 201 117, 2 LINES

72 MARION ST., NORWOOD — SHERBROOKE & WOLSELEY

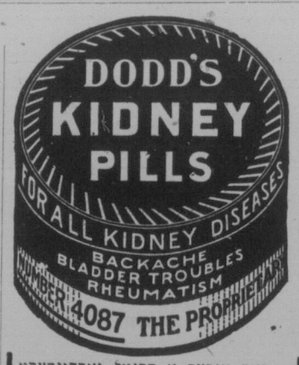

פאַר איבער א דריטל יאָרהונדערט זיינען דאָדס קידני פּילס אנערקענט געוואָרן ווי א רפואה פאַר רוקן־בעכע־ניש, רומאַטיזם, פּענבער טראַבלס און אַלע אַנדערע קראַנקהייטן פאַראורזאַכט פון פעלערהאַפטע נירן. צו באַקומען ביי אַלע דילערס פאַר 50 ס. א באַקס, אָדער 6 באַקסעס פאַר $2.50, אָדער דירעקט, ווען איר שיקט צו דעם פּרייז, פון

THE DODDS MEDICINE CO. LTD.
Toronto 2, Ont.

ראַבינס האָט געענטפערט :

— ווען א קליניקייט, ענ, ווען טויט . . .

זי האָט א טופּע געטאָן מיט'ן פוס :

— ווי וואַנסטו ? !

זי איז צוגעלאָפן צו אים, האָט אַרויפגעלייגט אירע ביידע הענט אים אויף די אקסלען און אים אריינגעקוקט טיף אין די אויגן.

— יו בעד־בעד באַי — האָט זי ווייטער גערעדט מיט א פאַרוואורף אין איר קול — ווי קאָנסטו גאָר טראַכטן פון דעם ! ? . . .

— איך טראַכט טאַקע ניט פון דעם, און א באַווייז —

ער האָט אַרויסגענומען פון וועסט קעשענע א קליין קעסטעלע מיט צוויי פינגער און האָט עס איר דערלאַנגט.

— וואָס איז דאָס ?

— עפן.

זי האָט עס געעפנט און האָט אַרויסגענומען א בריליאַנטענעם רינג.

דער פּנים האָט זיך ביי איר אָנגעצונדען. פון פרייד.

— האַ ביוטיפול ! — האָט זי אַרויסגעפליסטערט — א דאַנק !

— נו, פון וואָס טראַכט איך ? — האָט ער דאָן זיך אָנגערופן.

— מאַמע ! — האָט ענ אויסגעשריען — קוק אויף א רגע אחין.

אסתר, וועלכע האָט געקוקט אויף זיי מיט הרחבה, האָט גוטמוטיק געענטפערט:

— האָב ניט מורא, ענ, איך וועל אייך קיין עין־הרע ניט געבן. דו מעגסט...

ענ האָט זיך גליקלאַך צעלאַכט.

— זי פאַרשטייט וואָס איך מיין.

— זי האָט א קוש געטאָן ראַבינס'ן.

ראַבינס האָט זיך אָנגערופן :

— איר זעט טאַנטע ? אַלע ווייבער האָבן די איינענע קינדערשע נאַטור. ווי מעפיסטאָ זאָגט : זיי פרייען זיך אַלע מיט צאַצקעס.

ענ האָט אים אונטערבראָכן :

—שווייג דו, מיין מעפיסטאָ, דו ווייסט גאַנץ גוט, אז ניט מיט דעם רינג פריי איך זיך, נאָר . . .

— נאָר ? — האָט ראַבינס אונטערגעכאַפּט.

זי האָט שטיפעריש אים אַרויסגעשטעלט די צונג און זי האָט זיך גליקלאַך צעלאַכט.

דערנאָך האָט זי זיך פּלוצלונג אָנגערופן :

— האָסטו שוין געזעגן רוטי'ן ?

— יאָ.

— נו, ווי געפעלט זי דיר ?

— הייער.

— א ליב קינד, ניט אמת, דזשאו ?

— זייער א ליב קינד, דיינע א שוועסטער.

— וואו איז זי מאַמע ?

— אוועק שרייבן א בריוו. זי האָט עפּעס פאַרגעסן אין דעם אַטעל. ווי זאָגט יענער ? אז רוטי זאָל עפּעס ניט פאַרגעסען, ווער דען ?

ענ איז צוגעגאַנגען צו דער אריינגאַנגס טיר און האָט אָנגעהויבן צו רופן:

— רוטי, רוטי, קום אַרונטער !

— איך וועל זי אַרונטערשיקן — האָט אסתר געזאָגט — איך דאַרף סאַי ווי סאַי אַרויפגיין אויבן.

און זי איז אַרויפגעגאַנגען.

און באַלד האָט מען דערהערט רוטי'ס הילכיקן געזאַנג פון אויבן און איר געלאַף פון די טרעפּ. ענ איז געשטאַנען מיט'ן פּנים צו דער אריינגאַנגס טיר, דורך וועלכער רוטי האָט געדאַרפט אריינקומען און האָט געשמייכלט. ראַבינס האָט אויך מיט א שמייכל געקוקט אויף דער אריינגאַנגס טיר.

— ווי דו האָסט זי ליב ! — האָט ראַבינס זיך אָנגערופן.

— זייער ! — האָט ענ געענטפערט.

רוטי איז אריינגעלאָפן מיט א בריוו אין דער האַנט, אירע אויגן האָבן געפינקלט און די קליינע אויערן אונטער די סאַמעט שוואַרצע האָר האָבן געבריענט.

— ווער דאַרף מיר דאָ ? — האָט זי אויסגערופן, צוגעלייגט ביידע הענט צום האַרצן, אויפ'ן אָריענטאַלישן שטייגער, נידעריק זיך א נויג געטאָן און גערעדט ווייטער — וואָס פאַרלאַנגט מען פון דער שקלאַפין.

ענ האָט געענטפערט אז זי זאָל ניט זיין אַזוי משוגע.

רוטי האָט זיך דאַן אויסגעגלייכט, שטיפעריש א מאַך געטאָן צו איר מיט דער האַנט און זי האָט געזאָגט :

— דו פרעג דיין דזשאו'ען.

— וואָס זאָל איך אים פרעגן ?

— אויב איך בין משוגע.

ער האָט געענטפערט.

— איך האָב שוין איר פריער געזאָגט: זי אַליין איז ניט משוגע, אַן אַנדערן קאָן זי אָבער משוגע מאַכן.

ענ האָט א שמייכל געטאָן.

— דו הערסט רוטי ?

רוטי האָט ניט געענטפערט, זי האָט א מאַך געטאָן צו איר מיט דער האַנט און איז אַרויסגעלאָפן.

— איך קום באַלד צוריק. איך וויל נאָר דעם לעטער אַריינוואַרפן ! — האָט

נוצט די סטריט קאַרס און שפּאָרט

עס איז ניטאָ קיין אַנדער מעטאָדע פון פאָרן פון איין טייל שטאָט צו א צווייטער מיט דער זעלבער לייכטקייט, באַקוועמלאַכקייט און זיכערקייט, און אַזוי ביליק, ווי מיט דער סטריט קאַר.

שפּאָר טאָוף די סטריט קאַרס

Winnipeg Electric Company

זיך דאַן דערהערט איר קול פון דעם גאַנץ.

— א מערקווירדיק קינד — האָט ענ דערנאָך אַרויסגערעדט — שטענדיק פרייליך און גליקלאַך . . .

— יאָ, — האָט ראַבינס זיך אָנגערופן פון פאַרטראַכט — דו ווייסט אַן וואָס זי דערמאָנט מיך ?

— אַן וואָס ?

— איך האָב אַמאָל געזען אַן אילוסטראַציע צו א געדיכט, וואָס האָט באַזונגען די זוניקע יונגט און די העלע פרייד פון דעם נאָך ניט פאַרוואַלקענטן לעבן . . . .

ענ האָט א שמייכל געטאָן.

— איז זי ענלאַך צו יענער אילוסטראַציע ?

— יענע אילוסטראַציע איז ענלאַך צו איר — האָט ראַבינס געענטפערט.

(ווייטערעס קומט)

זעט די פייערונג פון ערשטן מאַי אין סאַוועטן רוסלאַנד

די באַלטיק אַמעריקע לייג סטימשיפּ ליטואַיניע" וועט אָפּשווימען פון ניו יאָרק דעם 17טן אַפּריל אויף א נידעריקן קאָסט עקסקורסיע רייזע קיין סאַוועטן רוסלאַנד.

דער קאָסט איז $200 איין וועג, און $270 אהין און צוריק, דריטער קלאַס פּלוס טעקס, וואָס רעכנט אריין פריע סאַוועטישע ווייזע, האָטעלן, מאַלצייטן, זעען די שטאָט און באַדיינונג פאַר 5 טעג צייט, ווי אויך דאָס טראַנספּעריזן פון האַנט־באַגאַזש צו און אין מאָסקווע, ריטורן אייזענבאַן ביליעטן צו דער גרעניץ און די מיטהילף פון דער רייזע ביורא פון דער סאַוועטן רעגירונג צו באַקומען דאָס רעכט צו פאַרבלייבן אין לאַנד פאַר א באַזוך.

פון ניו־יאָרק קיין מאָסקווע געדויערט די רייזע צוועלף טעג.

די יעניקע וואָס זיינען פאַראינטערעסירט צו זעען די פייערונגען פון ערשטן מאַי אין לענינגראַד און אין מאָסקווע און וואָס ווילן בכלל באַזוכן סאַוועטן רוסלאַנד קאָנען אויסנוצן די דאָזיקע גלענצענדע געלעגנהייט און זאָלן זיך באַלד ווענדן צו דער באַלטיק אַמעריקע לייג אין אין וויניפּעג, וואו זיי וועלן קריגן די פולע אינפאָרמאַציע וועגן דער אָנגעלעגנהייט.

———):-:(———

געזעלשאַפטלאַכער באַזיץ

(צוגעשיקט פון דער וויניפּעג עלעקטריק קאָמפּאַני).

אדרעסירנדיק א נעשאָנאַל יוטיליטי קאָנווענשאָן אין אַטלאַנטיק סיטי, האָט סער ערנסט דזשיי. פּ. בען, בט., דער־קלערט אז : "אייזדער א רייכטום אָדער פּראָפּערטי קאָן זיין אין באַזיץ מיט עס געמאַכט ווערן, און קיינער וועט ניט זאָגן אז די געזעלשאַפט קאָן עפּעס מאַכן."

דער אָנגעזעענער בריטישער פּאַבליציסט און עקאָנאָמיסט האָט דערקלערט, אז נעזעלשאַפטלאַכער באַזיץ האַנדלט ווי אַן אַנטמוטיקונג צו יענע ווערטפולע בירגער וועלכע זיינען פון דער נאַטור געגייגט צו מאַכן רייכטום, און דערמוטיקט די ניט־קאָמפּעטענט, די ניט־פעאיקע און די ווייניק פאַרשטענדלאַכע.

סער ערנסט האָט אויך אויסגעדריקט זיין מיינונג אז אויף א פאַרמעגן און אויף א פּראָפּערטי מוז מען אַכטונג געבן, פּרעזערווירן, אָנהאַלטן עס, און באַשיצן פון דעפּרישייאַשאָן, און ער האָט ווייטער דערקלערט, אז פאַר דעם וואוילזיין פון דער געזעלשאַפט און כדי צו דערהויבן דעם סטאַנדאַרט פון לעבן פון די מענשן, און כדי צו דערגרייכן די בעסטע עקאָנאָמישע צילן קאָן מען עס באַקומען בלויז דורך דעם פּרינציפּ פון פּריוואַט איינגנטום.

פלאָרס געלייגט מיט דעם מיט פינף און צוואַנציק יאָר צוריק ווערן נאָך אַלץ זיין שיין מיט פינף און צוואַנציק יאָר שפּעטער.

אין קוואַרטער־קאַט ווייסער אויק, פלייַן רויטער אויק, מייפּל אָדער בוירטש

16

סטעף פון נייער ווינניפּעג עלעקטריק סטאַר

מר. דזשיי. מ. שאַפּירא

מיס. פרענסיס גלאַדסטאָן

מר. דזש. ה. קלונער

די דאָזיקע אידישע פּערזאָנען שטעלן צוזאַמען דעם סטעף פון דער נייער געזעלן אויפ'ן קלעקטריק איינריכטונג סטאַר וואָס איז ערשט דערעפנט געוואָרן פון דער ווייניפּעג עלעקטריק קאָמפּאַני אין 511 סעלקירק עווענוי צו באַדיינען איר גרויסע און וואַקסנדיקע צאָל נאַרט ווייניפּעג קליענטן.

מר. שאַפּירא, וועלכער וועט זיין דער מענעדזשער פון דער נייער סטאַר איז דער זון פון אַן אַלטן אידישן חושב אין ווייניפּעג און ער איז גוט באַקאַנט צו די איינוואוינער פון דער נאַרט ענד.

מר. קלונער איז פריער געווען פאַר זיך אַליין אין בזנעס אויף מיין סט., און אויסער זיין גרויסער פּערזענלאַכער באַקאַנטשאַפט שטאַמט ער אויך פון א פאַמיליע פון אַלטע תושבים דאָ אין שטאָט. מר. קלונער וועט זיין דער סעלס־מאַן אין סטאַר.

מיס גלאַדסטאָן וועט זיין די קאַסירערין אין דעם נייעם ברענטש.

די נייע סטאַר געפינט זיך אין דעם גלאַדסטאָן און קאַר בילדינג אַרום פעלעם טעאַטער. דאָס איז איינע פון די סאַמע מאָדערנסטע נעז און עלעקטריק איינריכטונגס סטאָרס אין שטאָט וואו עס געפינט זיך א פּלעטשענדיקער סטאַק פון אַלצדינג אין דער ליין, וואָס מאַכט דאָס איינקויפן א סך באַקוועמלאַכער פאַר די נאַרט ווייניפּעגער פאַטראָניזערס פון דער קאָמפּאַני.

אומנוצלאַכע שמערצן

נעדיינקט אספּירין! ווייל עס איז במעט ניטאָ קיין סאַרט ווייטיק וואָס עס קאָן ניט באַפרייען, און באַפרייען שנעל.

די דאָזיקע טאַבלעטס גיבן ריכטיקע הילף, אז ניט וואָלטן מיליאָנען מענשן דאָס ניט פאַרטגעזעצט צו־נעמען. זיי זיינען ניט שעדלאַך, אז ניט וואָלטן דאָקטוירים זיי ניט צומשריבן.

זייט ניט קיין מאַרטיראַר צו אומזיסטע שמערצן. צו פאַרקיולונגען וואָס קאָנען לייכט אָפּגעשטעלט ווערן; ניוראַלגיע, נערוון־שמערצן; צו די דאָזיקע שמערצן באַזונדערס צו פרויען; אָדער וועלכע עס איז ליידן פאַר וועלכע אספּירין איז אַזא ווירקזאַמער קענגמיטל.

איר דאַרפט זיך ניט צוריקהאַלטן צו נעמען אספּירין. עס איז זיכער. שטענדיק דאָס זעלבע. עס ווירקט קיינמאָל ניט אויף דאָס האַרץ, נעברויכט עס אָפט ווען נויטיק; אָבער די אורזאַך פון יעדן וויטיק קאָן באַהאַנדלט ווערן פון א דאָקטאָר.

דאָס נעקסטע מאָל ווען א קאָפּווייטיק וועט אייך צווינגען צו שטיין אין דער היים—

אָדער וועלכער עס איז אַנדער שמערץ וועט אייך ניט דערלאָזן צו האַלטן אַן ענגיידזשמענט—

BAYER ASPIRIN
TRADE MARK REG.

ענגלישע רייכע לייט ציטערן פאַר פּיליפּ סנאָודענס נייעם בודזשעט

לאָנדאָן, מאַרט 31. — מיט דער פאַרענדיקונג פון די ביכער פאַר'ן פינאַנציעלען יאָר היינט, ווערט קלאָר, אז פיליפּ סנאָודען, פינאַנץ־מיניסטער אין מאַקדאָנאַלד'ס קאַבינעט, וועט דאַרפן פון ערגעץ דעקן א דעפיציט פון 75 מיליאָן דאָלאַר אין זיין בודזשעט פאַר דעם קומענדיקן יאָר.

ווארשיינלאַך וועט סנאָודען העכערן די שטייערן אויף די טאַבאַק, משקה און ביר פאַבריקן, און וועט איבערלאָזן די שוץ־טאַריפן אויף אוטאָמאָביל, זייד, גערס און זייד, צוליב איינקונפט צוועקן.

אַזונדערס ציטערן אָבער די זייער ריי־כע לייט, וועלכע דערוואַרטן א נייעם שטייער אויף גרויסע איינאַמעס, אויפ'ן אָרט פון דעם שטייער וואָס האָט אריינבראַכט 50 מיליאָן דאָלאַר א יאָר, וועלכן ווינסטאָן טשערטשיל האָט אין זיין צייט בטל געמאַכט. נייע שטייערן ווערן אויך דערוואַרטעט אויף גרויסע גיטער, וואָס באַצוועקן די צעפאַלונג פון גרויסע מאַנטקעס אויף קלענערע פאַרמס, און אויך א שטייער אויף וואַקסנדיקע לאַנד ווערט.

מאַקדאָנאַלדס רעגירונג דורכגעפאַלן אין אָפּשטימונג

לאָנדאָן, מאַרט 31. — מיט 183 שטימען צו 179 איז געשלאָגן געוואָרן א פאַרשלאָג פון דער רעגירונג בנוגע דער אָפּשאַפונג פון דער הויז־תקנה צו שלעסען די דיזענגען 11 אָוונט.

דער דורכפאַל פון דער רעגירונג איז אוא ניט־פּאָליטישער פראַגע ווערט ניט באַראַכט פאַר וויכטיק און וועט ניט פירן צו קיין פּאָליטישע פאָלגן.

———(::)———

4000 יאָריקע מומיע פון פּרוי אויסגעגראָבן אין עגיפּטן

פילאַדעלפיע, מאַרט 31. — די עקספּעדיציע פון'ם אוניווערסיטעט פון פענסילוויניא, וואָס מאַכט אויסגראָבונגען אין עגיפּטן, ווערט פון דאָרטן באַריכטעט האָט אנטדעקט אַרום מעדום, עגיפּטן, א מומיע פון א פרוי, וועלכע איז געלעגן אומגעשטערט אין קבר פאַר פיר טויזנט יאָר.

דער נאָמען פון דער פרוי איז געווען סאַט־ער־עם־האַט, זי איז געווען באַפּוצט מיט רייכע אַמולעטן און צירונג פון גרויסן ווערט. די אַלטע עגיפּטאַנער האָבן זיך אַזוי געוואָרנט פאַר זייערע טוי־טע, אז אונטער דער מומיע איז געווען באַהאַלטן א צונויפגעוויקלט שטיק לייוועגס 70 פוס לאַנג ביי 4½ פוס ברייט.

———(::)———

אַראַבישע דעלעגאַציע אָנגעקומען קיין לאָנדאָן

לאָנדאָן, מאַרט 31 (איטאַ). — די אַראַבישע דעלעגאַציע איז נעכטן אָנגעקומען קיין לאָנדאָן. זי איז באַגעגנט געוואָרן פון דער רעגירונג בנוגע דער אָפּשאַפונג פון דער הויז־תקנה צו שלעסען די דיזענגען 11 אָוונט.

דער דורכפאַל פון דער רעגירונג איז אוא ניט־פּאָליטישער פראַגע ווערט ניט באַראַכט פאַר וויכטיק און וועט ניט פירן צו קיין פּאָליטישע פאָלגן.

———(::)———

אומבאַוואַפנט מיידל פאַרטרייבט באַנדיט

קאַרפּ, אָנט. אפּריל 1. — קיין ווילסאָן, אַן אָפּיס מיידל אין דער הינער טעלעפאָן סטאַנציע האָט באַוויזן א בריה'שאַפט צו פאַרטרייבן א באַנדיט מיט אירע נעגל און צונג.

מען איז אָפּיס האָט ער איר דערלאַנגט מען איז אָפּיס האָט ער איר דערלאַנגט א קלאַפּ אין קאָפּ און ער האָט זיך געגומען צו אויסרייניקן דאָס ביסל מזומן אין קעסטל. ניט האָבנדיק קיין געווער מיט וואָס זיך צו פאַרטיידיקן, האָט מיס ווילסאָן אָנגעוועגדעט די געוויינלאַכע פרויען מיטלען צו פאַרטיידיקן זיך — אירע נעגל און די צונג. זי האָט זיך איינגעגראָבן מיט אירע נעגל אין דעם באַנדיטס פּנים און זי האָט אָפּגעלאָזט איר צונג פון שטריקל . . .

פּילדיק דעם ווייטיק פון איר נעגל און דערהערנדיק אירע קולות, האָט דער באַנדיט א וואָרף געטאָן דאָס קעסטל מיט דאָס געלט אויפ'ן דיל און ער האָט זיך אַל איילעניש אָפּגעטראָגן.

———(:-:)———

ריכטער לערנט זיך אויס פון עדות צו לאַטען שיך

לאָנדאָן, אפּריל 1. — אויסהערנדיק אין א געוויסן ענין עדות וועגן די מעטאַריכטער ראָולעט זיך אַליין פאַראינטערעסירט אין דער קונסט פון שוסטערייַ און ער האָט פאַר א לייענערער צי ט אויסגענוצט זיין פרייע צייט צו לערנען די דאָזיקע מלאכה.

איצט פאַרלאָזט דער ריכטער זיינע איינענע שיך און עקספּערטן שוסטער זאָגן אז זיין אַרבעט איז אויסגעצייכנט. דער ריכטער האָט נייגונגען צו א סך אַנדערע אַרבעטן.

פאַשיסטישע מיליץ וועט קריגן 300 טויזנט ביקסן דאָס יאָר

רוים, מאַרט 31. — די פאַשיסטישע מיליץ אין איטאַליע ווערט ביסלאַכווייז פאַרוואַנדלט אין א טייל פון דער רעגולער הערשט צווישן די אַרמיי אָפּיצערן און די אָפּיצערן פון דער מיליץ. די ערשטע קוקן זייער קרום אויף דעם, וואָס א סך פּראָסטע מאַלדאַטן וואָס האָבן געדינט אונטער זיי זיינען פלוצלונג פאַרוואַנדלט געוואָרן אין אָפּיצערן פון דער מיליץ, בלויז דערפאַר וואָס זיי האָבן זיך באַטייליקט אין דער רעוואָלוציע. דער רעגירונג האָט אויסגעצייכנט די אַלטע אָפּיצערן פון דער אַרמיי, און אַלע נויטיקע פאַר דעם מיטלען ווערן אָנגענומען.

עס ווערן, צווישן אַנדערע, אָנגענומען מיטלען צו באַזייטיקן די קנאה וואָס הערשט צווישן די אַרמיי אָפּיצערן און די אָפּיצערן פון דער מיליץ. די ערשטע קוקן זייער קרום אויף דעם, וואָס א סך פּראָסטע מאַלדאַטן וואָס האָבן געדינט אונטער זיי זיינען פלוצלונג פאַרוואַנדלט געוואָרן אין אָפּיצערן פון דער מיליץ, בלויז דערפאַר וואָס זיי האָבן זיך באַטייליקט אין דער רעוואָלוציע. דער רעגירונג האָט אויסגעצייכנט די אַלטע אָפּיצערן פון דער אַרמיי, און אַלע נויטיקע פאַר דעם מיטלען ווערן אָנגענומען.

אייער ספּרינג קאָט ניי פאַר פּסח

נערייניקט—מיר זיינען די איינציקע אין שטאָט וואָס קאָנען אנבאָטן צו אייך דריי קלינינג אין וועלכער עס ווערט ניט גענוצט קיין "קאוסטיק סאָדאַ" און אַז אַלע אייערע זאַכן וואָס איר גיט אונז צו רייניקן זיינען פאַרזיכערט קעגן פייער און גנבה

ספּעשל פאַר היינטיקער וואָך

ספּרינג אָוועראָלס ---------- **$1.00**

דריי קלינד און געפרעסט

אַלע אַנדערע גאַרמענטס צו רעדוצירטע פּרייזן

עס איז בלויז צען טעג צו פּסח

מיר קאָנען רייניקן אייערע קליידער און קאַרפּעטס דורך די בעסטע מעטאָדן אין שטאָט.

טעלעפאָנירט אונז און אונזער דרייוער וועט צו אייך קומען

JAMES DYE WORKS LIMITED

PHONES: 37 176, 3 LINES — 201 117, 2 LINES

72 MARION ST., NORWOOD — SHERBROOKE & WOLSELEY

90 מיטגלידער פון "השומר הצעיר" פאַרשיקט קיין סיביר

מאָסקווע, אפּר. 1 (איטא). 90 מענשן זיינען נעכטן פון דאַנען פאַרשיקט געוואָרן קיין סיביר. און מיטלאַזיע אויף דער קלאַנג אַז זיי באַלאַנגען צו די אומלעגאַלע אָרגאַניזאַציעס "השומר הצעיר" און פּועלי צִיון.

אונדערע 55 פּערזאָן וועלכע זיינען געווען פאַרדעכטיקט ווי מיטגלידער פון די אויבנדערמאַנטע אָרגאַניזאַציעס האָבן זיך געמוזט אונטערשרייבן אַז זיי וועלן ניט פאַרלאָזן מאָסקווע און אַז זיי וועלן איבער רייסן זייערע פאַרבינדונגען מיט'ן חלוץ און עגלאַטע אָרגאַניזאַציעס. צווישן די פאַרשיקטע געפינען זיך פּ. בעלפאַר, יצחק קאַצענעלסאָן, אברהם רייזמאַן, טייבל ווישנעווסקאַיאַ און ב. לעוויטיס.

איבער 120 טויזנט קינדער לערנען אין סאָוועטישע שולן

מאָסקווע, אפּר. 1 (איטא).— היינט איז אָנגעקומען שריפט צו באַזעצן אַזעלכע אויף דאָנ, אויף די הצאות פון דער רעגירונג.

פאַראַנטוואָרטלעכקייט פון דער פרעסע

"אום צו אָפּשטעלן אָדער קאָנטראָלירן דעם דורך דער פּרעסע דאַנען פירן צו אומרוען, זאָל די פאַרעסטער רעגירונג באַטראַכטן די ראַטאַמקייט פון "שטרויענע" פאַראַנטוואָרטלעכע רעדאַקטאָרן, — וועלכע זיירן, אויב נייטיק, פאַר דער טאַקטקאַזיקייט פון די הויפּט רעדאַקטאָרן, וועלכע זיינען באַמת פאַראַנטוואָרטלעך פאַר דער לייטונג פון דער צייטונג.

עפנטלעכע זיכערקייט

"איך גלויב, אַז די פאַרעסטינער רעגירונג דאַרף זיך שטעלן די אויפגאַבע צו באַזאָרגן, אַז די פאַראַנטוואָרטלעכקייט פאַר אייפהאַלטן אָרדנונג אין צייט פון שלום זאָל בלייבן אין די הענט פון דער פּאָליציי וואָס זאָל זיין רעקרוטירט פון לאָקאַלע מענשן, אַז די רעגירונג זאָל אויספאַרשן די מעגלעכקייטן צו פאַרבעסערן די באַלוינונג און די אויסזיכטן פאַר אַ פאַלעסטינער פּאָליציי מאַכט, אַזוי אַז מען זאָל דאַנען צוציען אַ בעסערן קלאַס מענשן, סיי אַראַבער, סיי אידן.

"איך בין איבערצייגט, אַז ווען מען זאָל פאַרבעסערן די באַריגונגען פאַר לאָקאַלן דינסט, וואָלט די פאַלעסטינער פּאָליציי נעקאָנט ווערן אַ לאָיאַלע געטרייע רעגירונג אָנגעשטעלטע. אַזעלכע וואָס מען זאָל זיך דאַנען אויף זיי פאַרלאָזן אפילו אין אומשטענדן וואָס פאָדערן זיי זאָלן אַרויסטרעטן קעגן זייערע אייגענע רעליגיעזע גענאָסן. אַזאַ נאַציאָנאַלע פּאָליציי מאַכט וואָלט נעקאָנט דינען צו פאַרבעסערן די באַציאונגען צווישן די פאַרשידענע ראַסן.

אַ קלאָרע דעפינירונג פון פּאָליסי

"איך בין אינגאַנצן איינשטימיק מיט דעם, אַז די רעגירונג זאָל באַטראַכטן די ראַטזאַמקייט פון אַריינלאָזן וואָס שנעלער אַ קלאָרע דערקלערונג וועגן דער פּאָליסי וואָס. זי וויל מען זאָל נאָכפאָלגן אין פאַלעסטינע, און זי זאָל קלאָר מאַכן אַז זי איז אַנטשלאָסן צו דורכפירן די דאָזיקע פּאָליסי בונשטעבלאַך און אַנווענדן אַלע מעגלאַכע מיטלען דערצו. איך וואָלט זיך גענומען די פרייהייט צו רעקאָמענדירן, אַז די דאָזיקע דערקלערונג זאָל אונטערשטרייכן / דעם אינטערנאַציאָנאַלן חוב וואָס ליגט אויף דער רעגירונג צו דערפיל די פליכטן וואָס זיינען אונטערגענומען געוואָרן דורך דעם מאַנדאַט איבער פאַלעסטינע."

קאָמוניסטן וואָס האָבן פּאַרטיידיקט אידן אין א"י ווערן אויסגעשלאָסן

ירושלים, אפּר. 1 (איטא).— דער "דאַר היום" באַריכטעט, אַז דער "קאָמוניסטערן" האָט באַשלאָסן איבערצוביטן דעם צוואָנמענשטער פון דער קאָמוניסטישע פּאַרטיי אין אַרץ־ישראל, מיט'ן צוועק צו פאַרגרעסערן די אַראַבישע מיטגלידערשאַפט און פאַרקלענערן די אידישע, מיט דעם צוועק וועלן פון דער פּאַרטיי אויסגעשלאָסן ווערן די אידישע מיטגלידער, וועלכע האָבן זיך באַטייליקט אין דער אידישער זעלבסטשוץ בעת די ראַיאָנען.

גלייכצייטיק ווערן די אַנענטן פון "קאָמינטערן" אין פאַלעסטינע פאַרשטאַרקט.

(::)

טערקישע פרויען קריגן פולע וואָל־דעכט

סטאַמבול, טערקיי, אפּריל 1. — עס קלינגט אַביסל אומגלויבלאַך, ווייל היינט איז דער טראַדיציאָנעלער טאָג פון ליגן זאָגן, אָבער אַן אָפיציעלער באַריכט לויט אַז עס איז דאָ דורכגעפירט געוואָרן אַ געוועץ וואָס גיט פרויען דאָס רעכט צו שטימען אין מוניציפּאַלע וואַלן ווי אויך דאָס רעכט פאַר פרויען צו פאַרנעמען פאַרשיידענע עמטער אין מוניציפּאַליטעטן. אויב די דאָזיקע נייעס האָט באַמת גיט צוטאָן מיט דעם ערשטן אפּריל, איז עס אַ דערפריינערנדע געוועץ פאַר דער רעכטלאָזער פאַרשלייערטער פרוי פון טערקיי.

מצה ! מצה !

ד. טולטשינסקי

465 פּריטשאַרד עוו. טעלעפאָן 54 336.

איך בין מודיע אַלע קאָנטרי אידן, סטאָר־קיפּערס, פעדלערס, אַז זיי קריגן ביי מיר אַלע מינים מצות צו האַלסיל פּרייזן. ווי אַלע יאָר וועל איך אויך היינטיקס יאָר צופרידנשטעלן אויף דעם בעסטן אופן.

ריטייל פאַר ווייניקער.

מיט 30 פונט מצה גיב איך איין פונט פאַטייטאָ מעל פ ר י י !

D. TOOLCHINSKY

465 Pritchard Ave. Winnipeg

ארץ־ישראל מצות

יעדער באַקס גאַראַנטירט

פולע וואָג און קוואַליטעט

אין גוט פאַרפּאַקטע באַקסעס איינגעוויקלט אין וועקס פּאַפּיר

ערשט אָנגעקומען אין קאַנאַדע

10 סענט א פונט

אויך מצה מעל 10 סענט

Buckwalds Bakery

119 SALTER ST. PH. 55 708

מצה סטאָר אין

597 SELKIRK AVE. PH. 52 850

אויך ביי אַלע דילערס

THE TRADERS TRUST COMPANY

אפיציעלע אסיינים, עקזעקיוטאָרס, אדמיניסטראַטאָרס, פינאַנציעלע אַגענטן

4טער פלאָר, יוניאָן טראַסט בילדינג טעלעפאָן 26 892

טען/טעסט האָט אייער היים אין אַ באַקוועמלאַכער לעבנס טעמפּעראַטור, זומער און ווינטער. מאַכט גרייסע איינשפּאַרונגען אין באַהייצונג בילס. אייער אַרבעטער. קאָנטראַקטאָר אָדער נאָענטסטער

טען/טעסט אינסולייישאָן פּאַרטרעטער וועט אייך געבן פולשטענדיקע אינפאָרמאַציע.

INTERNATIONAL FIBRE BOARD LIMITED
1111 Beaver Hall Hill - Montreal, Que.

וועסטערן דיסטריביוטאָרס

THE T. R. DUNN LUMBER CO. LIMITED
Winnipeg, Man.

כדי צו באַדינען אייך נאָך בעסער

וועט מיטוואָך דעם 2טן אפּריל, 1930, דערעפנט ווערן

א נייער סינגער שאָפּ

אין דעם נייעם סינגער בילדינג

424 פּאָרטעדזש עוועניו

מיר לאָדן אייך העפלאַכסט איין צו באַזוכן אונז און באַטראַכטן אונזער נייע היים, און צו אויסנוצן אונזערע באַדינונגען פאַר אַלע פראַבלעמען בנוגע ניי מאַשינען אָדער גענייען.

א פולשטענדיקע ליין פון די נייע סינגער עלעקטריק ניי מאַשינען איצט אויף דער אויסשטעלונג

לערנט פון פּערזענלאַכער דערפאַרונג ווי בעסער זיי זיינען פון יעדער מאַשין וואָס איר האָט ווען גענוצט. א דעמאָנסטריישאָן וועט מיט ציפרידנהייט געגעבן ווערן אין אייער היים ביי אַפּאַינטמענט אָדער אין שאָפּ — אַן פאַרליכטונגען פון אייער זייט

היים געניי קורס

פאַר די יעניקע וועלכע זיינען פאַראינטערעסירט צו לערנען דעם פולן פאַרגענען פון נייען אין דער היים וואָס לערנט אַלץ וואָס איז נויטיק צו זיין כדי צו קאָנען מאַכן אייערע אייגענע דרעסעס אויף אַ פאַסכן אופן. מיר וועלן זיין צופרידן צו דערקלערן דעם דאָזיקן קורס אין אַלע דעטאַלן ווען איר וועט אונז באַזוכן

סופלייס — ריפּעירס — העפלאַכע עקספּערט באַדינונג — מאַשינען צו רענטן — זייער פיינע העמסטיטשינג

SINGER SEWING MACHINE CO.

INCORPORATED

424 Portage Ave. Phone 87 282

אנדערע באַקוועמע לאָקיישאָנס פון סינגער שאָפּס אין ווינניפּעג

306 MAIN STREET — 218 KELVIN ST. ELMWOOD — 300 NOTRE DAME AVE.

עס וועט זיך אייך באַצאָלן צו אַדווערטייזן אין "דאָס אידישע וואָרט"

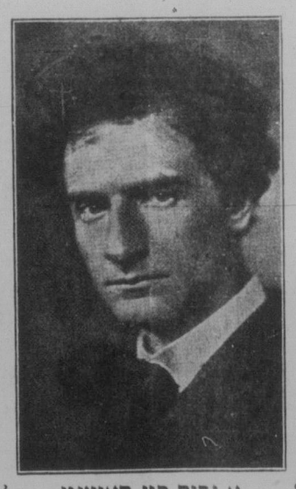

א גרוס פון סאָוועט רוסלאַנד

פרץ שול כאָר א. א.

ביים

קבלת פנים

פון

פרץ הירשביין

זונטאג דעם 6טן אפּריל

8.30 אוונט, אין

פעלעס טעאַטער

צוויי לעקציעס

דינסטאג און מיטוואָך דעם 8טן און 9טן אפּריל

8.30 אוונט

אייפזיכט: קולטור געזעלשאַפט

די ווערטן אָנגעבאָטן אין

דיימאָנדס

אין

בוירקס

קאָנען ניט איבערטראָפן ווערן

Henry Birks & Sons, Ltd.

אין צייט פאַר פּסח

אונזער

יערלאַנג קוירטן ספּעשל

נייט אַן היינטיקע וואָך ביז דעם 10טן אפּריל

פרעגט אונזער דרייווער פאַר איינצעלהייטן.

PEERLESS LAUNDRY

טעלעפאָנירט 22 818

סעם שאָר

פון דער

שאָר קענדי קאָמפּאַני

אָנגעסירט

צו אַלע אידישע סטאָרקיפּערס פון ווינניפּעג און מערב קאַנאַדע

אַז ער האָט צוגעגרייט אַ סטאָק פון ערשט קלאַסיקע

פּסח'דיקע קענדיס

פון אַלע סאָרטן

כהשגחת הרב י. י. כהנאָוויטש

צו באַקומען אין אַלע אידישע סטאָרס אין ווינניפּעג און מערב קאַנאַדע

SAM SHORE CANDY CO.

243-5 Jarvis Ave., Winnipeg, Man.

סנעל־ניט אַרויס מינ־דערהייט באַריכט

(שלוס פון זייט 1)

פאַראַנטוואָרטלעכקייט פון דער פרעסע

"אום צו אָפּשטעלן אָדער קאָנטראָלירן דעם דורך דער פּרעסע דאַנען פירן צו אומרוען, זאָל די פאַרעסטער רעגירונג באַטראַכטן די ראַטאַמקייט פון אַן אויטאָריטאַטיוו פון "שטרויענע" פאַראַנטוואָרטלעכע רעדאַקטאָרן, — וועלכע זיירן, אויב נייטיק, פאַר דער טאַקטקאַזיקייט פון די הויפּט רעדאַקטאָרן, וועלכע זיינען באַמת פאַראַנטוואָרטלעך פאַר דער לייטונג פון דער צייטונג.

עפנטלעכע זיכערקייט

"איך גלויב, אַז די פאַרעסטינער רעגירונג דאַרף זיך שטעלן די אויפגאַבע צו באַזאָרגן, אַז די פאַראַנטוואָרטלעכקייט פאַר אייפהאַלטן אָרדנונג אין צייט פון שלום זאָל בלייבן אין די הענט פון דער פּאָליציי וואָס זאָל זיין רעקרוטירט פון לאָקאַלע מענשן, אַז די רעגירונג זאָל אויספאַרשן די מעגלעכקייטן צו פאַרבעסערן די באַלוינונג און די אויסזיכטן פאַר אַ פאַלעסטינער פּאָליציי מאַכט, אַזוי אַז מען זאָל דאַנען צוציען אַ בעסערן קלאַס מענשן, סיי אַראַבער, סיי אידן.

"איך בין איבערצייגט, אַז ווען מען זאָל פאַרבעסערן די באַריגונגען פאַר לאָקאַלן דינסט, וואָלט די פאַלעסטינער פּאָליציי נעקאָנט ווערן אַ לאָיאַלע געטרייע רעגירונגס אָנגעשטעלטע. אַזעלכע וואָס מען זאָל זיך דאַנען אויף זיי פאַרלאָזן אפילו אין אומשטענדן וואָס פאָדערן זיי זאָלן אַרויסטרעטן קעגן זייערע אייגענע רעליגיעזע גענאָסן. אַזאַ נאַציאָנאַלע פּאָליציי מאַכט וואָלט נעקאָנט דינען צו פאַרבעסערן די באַציאונגען צווישן די פאַרשידענע ראַסן.

א קלאָרע דעפינירונג פון פּאָליסי

"איך בין אינגאַנצן איינשטימיק מיט דעם, אַז די רעגירונג זאָל באַטראַכטן די ראַטזאַמקייט פון אַריינלאָזן וואָס שנעלער אַ קלאָרע דערקלערונג וועגן דער פּאָליסי וואָס. זי וויל מען זאָל נאָכפאָלגן אין פאַלעסטינע, און זי זאָל קלאָר מאַכן אַז זי איז אַנטשלאָסן צו דורכפירן די דאָזיקע פּאָליסי בונשטעבלאַך און אַנווענדן אַלע מעגלאַכע מיטלען דערצו. איך וואָלט זיך גענומען די פרייהייט צו רעקאָמענדירן, אַז די דאָזיקע דערקלערונג זאָל אונטערשטרייכן / דעם אינטערנאַציאָנאַלן חוב וואָס ליגט אויף דער רעגירונג צו דערפיל די פליכטן וואָס זיינען אונטערגענומען געוואָרן דורך דעם מאַנדאַט איבער פאַלעסטינע."

(::)

קאָמוניסטן וואָס האָבן פּאַרטיידיקט אידן אין א"י ווערן אויסגעשלאָסן

ירושלים, אפּר. 1 (איטא).— דער "דאַר היום" באַריכטעט, אַז דער "קאָמינטערן" האָט באַשלאָסן איבערצוביטן דעם צוואָנמענשטער פון דער קאָמוניסטישע פּאַרטיי אין אַרץ־ישראל, מיט'ן צוועק צו פאַרגרעסערן די אַראַבישע מיטגלידערשאַפט און פאַרקלענערן די אידישע, מיט דעם צוועק וועלן פון דער פּאַרטיי אויסגעשלאָסן ווערן די אידישע מיטגלידער, וועלכע האָבן זיך באַטייליקט אין דער אידישער זעלבסטשוץ בעת די ראַיאָנען.

גלייכצייטיק ווערן די אַנענטן פון "קאָמינטערן" אין פאַלעסטינע פאַרשטאַרקט.

(::)

טערקישע פרויען קריגן פולע וואָל־דעכט

סטאַמבול, טערקיי, אפּריל 1. — עס קלינגט אַביסל אומגלויבלאַך, ווייל היינט איז דער טראַדיציאָנעלער טאָג פון ליגן זאָגן, אָבער אַן אָפיציעלער באַריכט לויט אַז עס איז דאָ דורכגעפירט געוואָרן אַ געוועץ וואָס גיט פרויען דאָס רעכט צו שטימען אין מוניציפּאַלע וואַלן ווי אויך דאָס רעכט פאַר פרויען צו פאַרנעמען פאַרשיידענע עמטער אין מוניציפּאַליטעטן. אויב די דאָזיקע נייעס האָט באַמת גיט צוטאָן מיט דעם ערשטן אפּריל, איז עס אַ דערפריינערנדע געוועץ פאַר דער רעכטלאָזער פאַרשלייערטער פרוי פון טערקיי.

אַנטדעקט קבר פון פּרעהס פּרייזער

פון קאַיראָ מעלדעט מען: אַז ניט ווייט פון גרויסן ספינקס האָבן די עגיפּטישע אַרכעאָלאָגן אַנטדעקט דעם גרעסטן קבר פון די אַמאָליקע פּרעה'ס. לויט די הערא־גליפן־שריפטן, וואָס מען האָט אין קבר געפונען, זאָל דאָס זיין דער קבר פון ראַ קווערע, דעם כהן פון דער־נעטין געפהער. דאָרטן זיינען פאַראַן 80 קליינע הייזן און 30 זייטיקע קעמערלאַך.

די מומיע פון ראַ קווערע האָט מען נאָך אין קבר ניט געפונען, דאָקעגן האָט מען דאָרטן אַנטדעקט צוויי עגיפּטישע אויפשריפטן וויזן, אַז ראַ קווערע איז געווען פּרעה'ס געטן. אַזאַ בכבוד'יקן אָרט פלעגט פאַרגעמען בלויז אייגער פון די פּריסטער.

חוץ דעם האָט מען געפונען צוויי ראַזיר מעסערס פון שטיין, עטלאַכע גאָלדענע האַלזבענדער, אייסגעוועטע מיט טייערע שטיינער.

THE TRADERS TRUST COMPANY

אפיציעלע אסיינים, עקזעקיוטאָרס, אדמיניסטראַטאָרס, פינאַנציעלע אַגענטן

4טער פלאָר, יוניאָן טראַסט בילדינג טעלעפאָן 26 892

90 מיטגלידער פון "השומר הצעיר" פאַרשיקט קיין סיביר

מאָסקווע, אפּר. 1 (איטא). 90 מענשן זיינען נעכטן פון דאַנען פאַרשיקט געוואָרן קיין סיביר. און מיטלאַזיע אויף דער קלאַנג אַז זיי באַלאַנגען צו די אומלעגאַלע אָרגאַניזאַציעס "השומר הצעיר" און פּועלי צִיון.

אונדערע 55 פּערזאָן וועלכע זיינען געווען פאַרדעכטיקט ווי מיטגלידער פון די אויבנדערמאַנטע אָרגאַניזאַציעס האָבן זיך געמוזט אונטערשרייבן אַז זיי וועלן ניט פאַרלאָזן מאָסקווע און אַז זיי וועלן איבער רייסן זייערע פאַרבינדונגען מיט'ן חלוץ און עגלאַטע אָרגאַניזאַציעס. צווישן די פאַרשיקטע געפינען זיך פּ. בעלפאַר, יצחק קאַצענעלסאָן, אברהם רייזמאַן, טייבל ווישנעווסקאַיאַ און ב. לעוויטיס.

איבער 120 טויזנט קינדער לערנען אין סאָוועטישע שולן

מאָסקווע, אפּר. 1 (איטא).— היינט איז אָנגעקומען שריפט צו באַזעצן אַזעלכע אויף דאָנ, אויף די הצאות פון דער רעגירונג.

פאַראַנטוואָרטלעכקייט פון דער פרעסע

"אום צו אָפּשטעלן אָדער קאָנטראָלירן דעם דורך דער פּרעסע דאַנען פירן צו אומרוען, זאָל די פאַרעסטער רעגירונג באַטראַכטן די ראַטאַמקייט פון אַן אויטאָריטאַטיוו פון "שטרויענע" פאַראַנטוואָרטלעכע רעדאַקטאָרן, — וועלכע זיירן, אויב נייטיק, פאַר דער טאַקטקאַזיקייט פון די הויפּט רעדאַקטאָרן, וועלכע זיינען באַמת פאַראַנטוואָרטלעך פאַר דער לייטונג פון דער צייטונג.

עפנטלעכע זיכערקייט

"איך גלויב, אַז די פאַרעסטינער רעגירונג דאַרף זיך שטעלן די אויפגאַבע צו באַזאָרגן, אַז די פאַראַנטוואָרטלעכקייט פאַר אייפהאַלטן אָרדנונג אין צייט פון שלום זאָל בלייבן אין די הענט פון דער פּאָליציי וואָס זאָל זיין רעקרוטירט פון לאָקאַלע מענשן, אַז די רעגירונג זאָל אויספאַרשן די מעגלעכקייטן צו פאַרבעסערן די באַלוינונג און די אויסזיכטן פאַר אַ פאַלעסטינער פּאָליציי מאַכט, אַזוי אַז מען זאָל דאַנען צוציען אַ בעסערן קלאַס מענשן, סיי אַראַבער, סיי אידן.

"איך בין איבערצייגט, אַז ווען מען זאָל פאַרבעסערן די באַריגונגען פאַר לאָקאַלן דינסט, וואָלט די פאַלעסטינער פּאָליציי נעקאָנט ווערן אַ לאָיאַלע געטרייע רעגירונגס אָנגעשטעלטע. אַזעלכע וואָס מען זאָל זיך דאַנען אויף זיי פאַרלאָזן אפילו אין אומשטענדן וואָס פאָדערן זיי זאָלן אַרויסטרעטן קעגן זייערע אייגענע רעליגיעזע גענאָסן. אַזאַ נאַציאָנאַלע פּאָליציי מאַכט וואָלט נעקאָנט דינען צו פאַרבעסערן די באַציאונגען צווישן די פאַרשידענע ראַסן.

א קלאָרע דעפינירונג פון פּאָליסי

"איך בין אינגאַנצן איינשטימיק מיט דעם, אַז די רעגירונג זאָל באַטראַכטן די ראַטזאַמקייט פון אַריינלאָזן וואָס שנעלער אַ קלאָרע דערקלערונג וועגן דער פּאָליסי וואָס. זי וויל מען זאָל נאָכפאָלגן אין פאַלעסטינע, און זי זאָל קלאָר מאַכן אַז זי איז אַנטשלאָסן צו דורכפירן די דאָזיקע פּאָליסי בונשטעבלאַך און אַנווענדן אַלע מעגלאַכע מיטלען דערצו. איך וואָלט זיך גענומען די פרייהייט צו רעקאָמענדירן, אַז די דאָזיקע דערקלערונג זאָל אונטערשטרייכן / דעם אינטערנאַציאָנאַלן חוב וואָס ליגט אויף דער רעגירונג צו דערפיל די פליכטן וואָס זיינען אונטערגענומען געוואָרן דורך דעם מאַנדאַט איבער פאַלעסטינע."

(::)

קאָמוניסטן וואָס האָבן פּאַרטיידיקט אידן אין א"י ווערן אויסגעשלאָסן

ירושלים, אפּר. 1 (איטא).— דער "דאַר היום" באַריכטעט, אַז דער "קאָמינטערן" האָט באַשלאָסן איבערצוביטן דעם צוואָנמענשטער פון דער קאָמוניסטישע פּאַרטיי אין אַרץ־ישראל, מיט'ן צוועק צו פאַרגרעסערן די אַראַבישע מיטגלידערשאַפט און פאַרקלענערן די אידישע, מיט דעם צוועק וועלן פון דער פּאַרטיי אויסגעשלאָסן ווערן די אידישע מיטגלידער, וועלכע האָבן זיך באַטייליקט אין דער אידישער זעלבסטשוץ בעת די ראַיאָנען.

גלייכצייטיק ווערן די אַנענטן פון "קאָמינטערן" אין פאַלעסטינע פאַרשטאַרקט.

(::)

טערקישע פרויען קריגן פולע וואָל־דעכט

סטאַמבול, טערקיי, אפּריל 1. — עס קלינגט אַביסל אומגלויבלאַך, ווייל היינט איז דער טראַדיציאָנעלער טאָג פון ליגן זאָגן, אָבער אַן אָפיציעלער באַריכט לויט אַז עס איז דאָ דורכגעפירט געוואָרן אַ געוועץ וואָס גיט פרויען דאָס רעכט צו שטימען אין מוניציפּאַלע וואַלן ווי אויך דאָס רעכט פאַר פרויען צו פאַרנעמען פאַרשיידענע עמטער אין מוניציפּאַליטעטן. אויב די דאָזיקע נייעס האָט באַמת גיט צוטאָן מיט דעם ערשטן אפּריל, איז עס אַ דערפריינערנדע געוועץ פאַר דער רעכטלאָזער פאַרשלייערטער פרוי פון טערקיי.

מצה ! מצה !

ד. טולטשינסקי

465 פּריטשאַרד עוו. טעלעפאָן 54 336.

איך בין מודיע אַלע קאָנטרי אידן, סטאָר־קיפּערס, פעדלערס, אַז זיי קריגן ביי מיר אַלע מינים מצות צו האַלסיל פּרייזן. ווי אַלע יאָר וועל איך אויך היינטיקס יאָר צופרידנשטעלן אויף דעם בעסטן אופן.

ריטייל פאַר ווייניקער.

מיט 30 פונט מצה גיב איך איין פונט פאַטייטאָ מעל פ ר י י !

D. TOOLCHINSKY

465 Pritchard Ave. Winnipeg

ארץ־ישראל מצות

יעדער באַקס גאַראַנטירט

פולע וואָג און קוואַליטעט

אין גוט פאַרפּאַקטע באַקסעס איינגעוויקלט אין וועקס פּאַפּיר

ערשט אָנגעקומען אין קאַנאַדע

10 סענט א פונט

אויך מצה מעל 10 סענט

Buckwalds Bakery

119 SALTER ST. PH. 55 708

מצה סטאָר אין

597 SELKIRK AVE. PH. 52 850

אויך ביי אַלע דילערס

היינט אויף דער ראַדיאָ

CKY

ווינניפּעג.

7.05—מוזיק.
7.15—פאַר מאַרקעט.
7.30—באַקינגהאַם האַלבע שטונדע.
8.00—קאָנצערט.
8.30—פּראָגראַם.

CNRW 780

ווינניפּעג

9.00—סי. עון. אר. טראַנסקאַנטינענטאַל נעטוואָרק; גאַסט אַרטיסט, מאַדעלין מאַניער, טשעליסט.

CJRW 499.7

פּלעמינג

5.40—מוזיק.
6.00—אַנקל פּיטער.
7.00—נעריק טעאַטער.
7.30—ווינינפּעג פּיאַנאָ קאָ. קאָנצערט.
8.00—סטודיע מוזיק.
8.30—אוירל הילס אָרקעסטער.

WTMJ 620

6.00—מילוואָוקי, מוזיקאַל. פּראָגראַם.

WHK 1390

7.00—קלעוולאַנד, פאַרשייד. פּראָגראַם.

WCCO 810

8.00—מינעאַפּאָליס, סט.־פּאָול. אַלד גאָלד אָרקעסטער.

WMAQ 670

8.30—שיקאַגאָ. קאָנצערט.

WGN 720

8.30—שיקאַגאָ. סופער אָרקעסטער.

WMAQ 670

9.00—שיקאַגאָ. דריי דאָקטוירים; מוזיקאַלישע פּראָגראַם.

WTAM 1070

9.30—קלעוולאַנד, אר. קיי. אַ. שטונדע.

WLW 700

10.00—סינסינאַטי, מוזיקאַל. פּראָגראַם.

KMOX 1090

10.30—סט. לואיס, פּראָגראַם.

WLW 700

11.00—סינסינאַטי, פאַרשייד. פּראָגראַם.

WGN 720

11.00—שיקאַגאָ. דרים שיפּ אָרקעסטער.

NEW PALACE THEATRE

היינט און מאָרגן

אינאָסענטס אָף פּאַריז

רייזדריק, זינגענדיק, טאַנצנדיק בילד אויך קאָמעדיע, מואוויטאָן נייעס

פרוזען!

אויס "ראָנס" אין סילקענע זאָקן

מאַכט זיי געדויערן איבער צוויי מאָל אַזויפיל און שטענדיק אויסזעען ווי נייַ. לאָזט אונז אייך וויזן ווי אַזוי.

קומט, שרייבט אָדער טעלעפאָנירט

614 SOMERSET BLOCK
PHONE 28 889

דאַנקזאָגונג

איך דריק אויס מיין דאַנק צו דער ליידיק אַקזיליערי פון דער־מעניישער היבראָ סיק בענעפיט סאָסייטי, און צו אַלע מיינע פרייַנט וועלכע האָבן אויסגעדריקט זייער טרויער און סימפּאַטיען מיטגעפיל מיט מיר אויף דעם פאַרלוסט פון מיין ליבן פאָטער. הלואי זאָלן מיר שיין אַלע זיין אָפּנעהיט פון צער.

מרס. עני זעליג

און פאַמיליע

NURSE DENCKER
610½ Portage Ave.
WINNIPEG

מרס. סטאָק, בעער, מאַנ., שרייבט: "אייער מעריצין האָט נעמען וואונדער פאַר מיר. דער אָסטן האָט זיך נעבעסערט נאָכן ערשטן מאָל אָנווענדן דעם אינגסמענט. איך קאָן אויף אַזויפיל ניט אויסדריקן מיין דאַנקבאַרקייט א.א.וו.

אויב איר ווילט אַז אייער געלט זאָל זיין זיכער, שיקט עס דורך די

קענעדיען נעשאָנאַל עקספּרעס

CANADIAN NATIONAL EXPRESS

יעדע קבלה (רעסיט) איז גאַראַנטירט ביי דער רעגירונג. נאָכדעם ווי דאָס געלט ווערט אויסגעצאָלט, באַקומט איר צוגעשיקט אַהיים אַ אונטערשריפט פון דער פּערזאָן וואָס האָט דאָס געלט באַקומען.

Canadian National Express

355 McGill St., Montreal

אָדער דורך דעם נאָענטסטן אָפיס צו אייך יעדער סטיישאָן איידזשענט פון דער

קענעדיען נעשאָנאַל איינגאַנג

קאָן שיקן געלט

ווען איר שיקט פּעקלאַך, פאַרגעס שטענדיק פאַר קענעדיען נעשאָנאַל עקספּרעס

INCOME TAX SERVICE
AUDITS, FINANCIAL REPORTS
INVESTIGATIONS

בוקקיפּינג סערוויס

ס. א. פּאַרטיגאַל

— מיט —

רזשא. לוס און קאָמפּאַני

Chartered Accountants, Auditors

204 עוועניו בלאָק, טעלעפאָן 23 942
רעזידענס פאָן 24 524

זעט אונזערע נייע ספּרינג סחורות

א גרויסער אויסוואַל פון וואָס אויסצוקלייבן

Dominion Furniture Co., Limited

499 NOTRE DAME AVENUE

PHONES: 86 195 — 87 873

וואַנצן און קאַקראָטשעס

פאַרניכטעט. אַרבעט גאַראַנטירט

CHARLES RIESS & CO.

376 Colony St. Phone 33 529

אָן אַן עקזאַמען

געוווּנטע מעפּער, אין עלטער פון 15 ביז 45, קאָנען באַקומען אַ פּאָליסי פאַר $3,000.

ריינט פאַר $3,000

Age	Rate	Age	Rate
20	$52.05	35	$76.75
25	58.14	40	91.35
30	66.00	45	110.85

EXCEL

פּאָליסי פאַרזאָרגט:

$3,000 אין פאַל פון נאַטירלאַכן טויט
$6,000 אויב צופעליק דער־הרג'עט
$30.00 אַ מאָנאַט אויב פולשטענדיק פאַרקריפּלט ווי אויך $3,000 נאָכן טויט

EXCELSIOR LIFE INSURANCE COMPANY

Head Office - - Toronto

שרייבט פאַר ווייטערדיקע איינצעלהייטן אָנגעבנדיק עמטער און באַשעפטיקונג

P. S. Rogers Special Representative
C. D. Burnham Provincial Mgr.
610 McArthur Bldg.
Winnipeg, Manitoba

טענדערס פאַר קוילן

פאַרזיגלטע טענדערס אַדרעסירט צו דעם אייגטיקן אָנגעם, דעפּאַרטמענט אָף פּאַבליק וואָרקס, אָטאַוואַ, וועלן אָנגענומען ווערן אין זיין אָפיס ביז 12 אויינער בייטאָג, מיטוואָך, אַפּרעל 23, 1930, אויף צוצושטעלן קוילן פאַר די דאָמיניאָן בילדינגס און עקספּערימענטאַלע פאַרמס און סטאַנציעס, איבער די פּראָווינצן פון מאַניטאָבאַ, סאַסקאַטשעוואַן, אַלבערטאַ און בריטיש קאָלומביאַ.

פאָרמעס פון טענדער מיט ספּעסיפיקאַציעס און אַנדערשאַנס דערביי קאָן מען באַקומען פון דזש. ה. דאָוסאָן, הויפּט אייגנקויף אָנגעם, דעפּאַרטמענט אָף פּאַבליק וואָרקס, אָטאַוואַ; ה. ע. מעטיוס, דיסטריקט רעזידענט אַרכיטעקט, ווינינפּעג, מאַנ.; דזשי. דזשי. סטעפענסאָן, דיסטריקט רעזידענט אַרכיטעקט, רעדוויינג, מאַסק.; טשאַס. סעלענס, דיסטריקט רעזידענט אַרכיטעקט, קאַלגאַרי, אַלטאַ. און דזשיי. דזשי. בראַון, דיסטריקט רעזידענט אַרכיטעקט, וויקטאָריאַ, בי. סי.

טענדערס וועלן ניט נענומען ווערן אין אַנדערן מאַנט סיידן נעמאַכט אויף די אויבן דערמאָנטע פאָרמעס.

אַלע רעכט צו פאַרלאַנגען פון דעם דערפאָלגרייכן טענדערער אַ דעפּאָזיט, גיט איבערשטיינדיק עגן פּראָצענט פון דער סומע פון דעם טענדער, צו פאַרזיכערן אַז דער קאָנטראַקט זאָל פינקטלאַך אויסגעפירט ווערן, אין רעזערוווירט.

ביי אָרדער,

N. DESJARDINS,
Secretary.

Department of Public Works,
Ottawa, March 26, 1930.

:: צו פאַרקויפן ::

FOR SALE

באַרבער שאָפּ, 4 טשערס מיט אַלע נויטיקע איינריכטונגען, בעסטער לאָקיישאָן אין שטאָט, מעסיקער רענט, פאַר בלויז $1,250. דאָס איז זייער אַ גוטע שאָפּ צו מאַכן געלט.

גוטע קאַנפעקשאָנערי מיט מאַגאַזלאַכן אומזאַץ פון $1,500. גוטער לאָקיישאָן. מעסיקער רענט. אַ זייער גוטע ביזנעס צו מאַכן אַ פיינעם לעבן.

גראָסערי און בוטשער, גוטער געגנט ווייט פון טשיין סטאָרס. וואוינונג פון 4 צימערן מיט גרויסער סטאָר פאַר בלויז $40 מאָנאַטלאַ