

**PAGES
MANQUANTES**

Commerce, Finance, Industrie

VOL. XXXV

VENDREDI, 12 JUIN 1903

No. 24

LE PRIX COURANT

REVUE HEBDOMADAIRE

Publié par LA COMPAGNIE DE PUBLICATIONS COMMERCIALES (*The Trades Publishing Co.*), au No 25 rue St-Gabriel, Montréal.

Téléphone Bell - Main 2547
Boîte de Poste - - - 917

PRIX DE L'ABONNEMENT :

Montréal et Banlieue - \$2.00
Canada et Etats-Unis - 1.50
Union Postale - - frs. 15.00

Il n'est pas accepté d'abonnement pour moins qu'une année complète.

L'abonnement est considéré comme renouvelé si le souscripteur ne nous donne pas avis contraire au moins quinze jours avant l'expiration, et cet avis ne peut être donné que par écrit directement à nos bureaux, nos agents n'étant pas autorisés à recevoir tels avis.

Une année commencée est dûe en entier, et il ne sera pas donné suite à un ordre de discontinuer tant que les arrérages ne sont pas payés.

Nous n'accepterons de chèques en paiement d'abonnement, qu'en autant que le montant est fait payable au pair à Montréal.

Tous chèques, mandats, bons de poste, doivent être faits payables à l'ordre de "LE PRIX COURANT."

Nous nous ferons un plaisir de répondre à toutes demandes de renseignements.

Adresser toutes communications simplement comme suit :

Le Prix Courant, Montréal.

A PROPOS DE SPECULATION

C'est par dizaines de millions que se chiffrent les pertes subies à la Bourse depuis quelques semaines. Les spéculateurs, les joueurs sur marges ont été étranglés, exécutés. On cite des noms d'hommes riches, de marchands bien posés, de gens de profession à l'aise qui auraient été ou ruinés ou très appauvris à la suite des diverses liquidations qu'à provoquées la baisse ininterrompue des cours des valeurs qui se négocient à la Bourse.

A maintes reprises nous avons signalé le danger des opérations sur marge. Toujours nous conseillons d'acheter ferme, c'est-à-dire de faire du placement et non de la spéculation hasardeuse.

L'argent, ceux qui l'ont réellement gagné le savent, est un bien qui ne s'obtient qu'à force de travail et d'économie; il coûte trop de temps et trop de peine pour qu'on le risque de gaieté de cœur sur un coup de dé.

Jouer aux dés, ou jouer à la bourse est absolument la même chose sauf, peut-être, pour quelques-uns de ceux qui font en bourse la pluie et le beau temps.

Ceux-là même qui font des victimes sont souvent victimes à leur tour et connaissent la ruine après l'avoir infligée à autrui.

Ce que nous voudrions faire comprendre à nos lecteurs, pour la plus grande partie marchands, c'est que la meilleure spéculation à laquelle ils puissent se livrer est celle du commerce légitime, honnête qu'ils ont entrepris. Leur stock composé de marchandises vaut mieux que toutes les actions sur lesquelles ils pourraient spéculer, leurs marchandises sont, il est vrai, sujettes à fluctuations; mais ces fluctuations, quand elles sont en leur défaveur, ne sont jamais assez fortes pour leur causer des pertes réelles, tout au plus peuvent-elles diminuer leurs profits.

Il n'est pas de valeur de bourse qui puisse donner au marchand des dividendes équivalents à ceux que produit un commerce bien conduit.

Un marchand qui spéculé à la bourse est forcément détourné de son commerce régulier qu'il néglige; c'est un homme

qui brûle la chandelle par les deux bouts et court à sa ruine par deux chemins différents. Jamais un commerce laissé à l'abandon ne lui donnera de profits et ceux qu'il cherche à la bourse ou dans les bucket-shops se traduiront le plus souvent par la perte de son capital.

Ceux qui veulent ouvrir les yeux n'ont qu'à regarder autour d'eux, car le mal s'étend loin. Il n'y a pas que dans les grands centres que s'est développée la fièvre de la spéculation. Dans des villes de moyenne importance on voit maintenant des bucket-shops. Déjà ils y ont causé d'assez nombreuses ruines avant la dernière panique. C'est avec anxiété qu'on se demande, maintenant que le marché est à terre, s'il ne faudra pas ajouter aux nombreuses pertes subies à Montréal, Toronto et Québec, celles qu'auront provoquées dans les localités importantes les bucket-shops que la loi interdit, mais qu'elle tolère.

On s'attend à un certain nombre de faillites dont l'unique cause serait la spéculation.

LA BANQUE D'HOCHELAGA

La Banque d'Hochelaga vient de publier les résultats de ses opérations pendant son année d'affaires qui a pris fin le 30 mai dernier.

Ces résultats sont splendides. Les profits des opérations commerciales proprement dites ont été de \$258,014.68, représentant un montant égal à environ 13 pour cent du capital de la banque. Les primes sur le nouveau stock ont ajouté \$8,250 au crédit du compte de profits et pertes qui s'est élevé, avec le report de \$8,287.33 de l'exercice précédent à \$274,552.01.

Ces profits ont été répartis comme suit: \$138,889.93 ont été distribués en dividendes aux actionnaires au taux de 7 pour cent l'an; \$100,000 ont été portés au fonds de réserve; \$10,000 ont été ajoutés au fonds de pension des employés et \$25,662.08 ont été reportés sur l'exercice en cours.

Nous ne faisons aujourd'hui que signaler les résultats du dernier exercice financier de la banque d'Hochelaga qui, nous le répétons, sont splendides. En

réalité, cette banque, malgré tous ses succès antérieurs n'avait jamais atteint le degré de prospérité qu'indiquent et les profits acquis et le bilan au 30 mai dernier. Nous étudierons ce bilan dans notre prochain numéro qui paraîtra après l'assemblée générale annuelle des actionnaires qui aura lieu le 17 juin courant.

LA PROSPERITE ET LES GREVES

Le Banker's Magazine se demande si les grèves en masse, comme il s'en est produit dans la région de l'antracite, ne sont pas un mal pour un bien. Un arrêt dans le développement de la production peut être quelquefois la cause, involontaire sans doute, de la continuation de la prospérité:

Les effets des grèves sur la production et la prospérité d'un pays sont encore un problème qui n'a guère été abordé par les économistes. Les industries sont de nature si diverses qu'il semblerait, à première vue, qu'il n'existe pas de moyens de mesurer toutes les conséquences d'un ralentissement de production dans une branche donnée sur toutes les autres. Les luttes entre le travail et le capital, luttes qui retardent et restreignent la production, surgissent d'une façon tellement inattendue qu'il est aussi difficile d'en calculer les résultats qu'il l'est de faire des calculs sur le degré auquel la température et les autres phénomènes naturels affectent la production. Il est certain que plus il existera d'industries consolidées sous une seule direction, plus l'effet de la cessation du travail causée par les grèves sera immédiatement apparent. La consolidation des intérêts miniers dans les charbonnages de l'antracite est une raison pour laquelle l'effet de la grève des mineurs de charbon s'est fait si rigoureusement sentir. C'était, en vérité, un cas extrême. Mais il y a, sans doute, d'autres larges combinaisons de production où le refus de travail par des armées d'ouvriers produirait des effets presque aussi désastreux sur l'existence ordinaire de tout un pays.

Le travail organisé trouve principalement sa force dans le pouvoir, qu'il doit à son organisation même, d'accumuler des fonds qui permettent aux ouvriers de rester oisifs pendant un temps indéfiniment long. Les organisations ouvrières forment ce qu'on pourrait appeler un trésor de guerre qui leur fournit le matériel pour une longue lutte.

Le ralentissement des énergies productrices d'une population peut, à la rigueur, ne pas être un mal sans mélange. L'idéal de l'économiste est atteint quand tous les ouvriers sont au travail et quand les différentes industries sont distribuées de telle façon que la production de chacune est suffisante pour satisfaire à la demande et quand il n'y a nulle surpro-

duction dans aucune branche de l'activité. C'est le rêve des socialistes de diriger vers ces résultats les forces des travailleurs. Il est probable qu'on en approche davantage sous le système moderne des combinaisons qu'on en approchait sous le régime de la concurrence libre entre les nombreux rivaux d'une même industrie. Sous cette libre concurrence, les grèves n'ont peut-être pas produit d'aussi grands effets qu'elles le font actuellement, mais la surproduction qui a été le résultat du système de concurrence a souvent été plus désastreux pour la prospérité générale que le ralentissement de l'industrie, alors que de grandes armées d'hommes employés dans une branche industrielle se mettent en grève.

L'histoire du passé prouve que la confiance en l'avenir, qui est une caractéristique des temps prospères, peut être surfaite. Cet excès de confiance dans la prospérité de chacune ou de toutes les entreprises conduit souvent aux désastres financiers. Le travail récalcitrant agit comme contrepoids naturel à une trop rapide exploitation des conditions prospères. La machine industrielle entière est forcée de s'arrêter ou de se reposer.

On peut conclure que, si à première vue les luttes entre le travail et le capital paraissent être absolument malheureuses pour le public en général, une telle vue est plus ou moins superficielle. Tous ceux qui emploient le travail sont forcés, alors qu'ils dressent leurs plans, de considérer la possibilité d'une désertion des travailleurs, et ainsi, ils deviennent plus prudents dans leurs entreprises. Naturellement, il reste à voir si les périodes de prospérité seront prolongées par les embarras que causent les difficultés du travail; mais s'il est vrai que les temps prospères tendent à prendre fin, avec le développement trop rapide de la production, alors tout obstacle à un trop grand accroissement de vitesse devra être plus ou moins bienfaisant.

Personnel

M. Henri Jonas, président de la Chambre de Commerce française de Montréal, est parti de New-York la semaine dernière par le steamer "La Savoie" pour l'Europe. Pendant son absence qui durera environ deux mois, M. Jonas visitera la France et l'Espagne dans les intérêts de son important commerce d'importation.

Il en arrive toujours

Une autre immense consignment de thés de Ceylan "Salada" [noirs et verts naturels] est arrivée lundi à l'agence de la compagnie "Salada", rue Saint-Paul, à Montréal. Ces thés sont tellement populaires aujourd'hui, tant la qualité en est supérieure, que la vente atteint maintenant d'énormes proportions.

LES "PENNY BANKS"

M. Fielding a présenté à la chambre un projet de loi pour la création de banques d'épargne dénommées "Penny banks". Ces banques seraient autorisées par lettres patentes et devraient avoir un capital de \$10,000, elles recevraient des dépôts du public et chaque compte de dépôt ne devra pas s'élever à plus de \$300. Les déposants recevront un intérêt de 3 pour cent; les "Penny Banks" ne garderont qu'une somme suffisante pour les retraits éventuels et devront verser au Trésor l'excédent; le gouvernement paiera 3 1-2 pour cent sur les sommes qui seront ainsi déposées dans ses coffres, c'est-à-dire qu'il accordera à ces banques d'épargne 1-2 pour cent pour ses frais de gestion, etc...

Nous ne comprenons pas très bien l'utilité de banques d'épargne ainsi constituées. Avec le capital de \$10,000 exigé, ces banques n'ouvriront que dans des centres d'une certaine importance, c'est-à-dire là où existent déjà des banques ou des succursales de banques incorporées en vertu de l'Acte des banques. Or le public sait que dans ces localités ils peuvent déposer leurs économies dans les mêmes conditions d'intérêt, c'est-à-dire 3 pour cent. Nous concédons bien que ces Penny banks accepteront les sommes très minimes que viendront verser les déposants, mais les banques incorporées acceptent elles-mêmes des sommes d'un dollar. Deux banques à notre connaissance, dont l'une est dans le sens réel du mot une banque d'épargne, font mieux, elles distribuent des tirelires dans lesquelles chacun peut verser depuis un sou jusqu'aux pièces de monnaie de la valeur la plus élevée et le titulaire porte sa tirelire à la banque quand elle contient la valeur d'un dollar au moins et il a droit à un intérêt de 3 pour cent sur les versements ainsi opérés.

Dans les campagnes, le gouvernement a ses caisses d'épargne postales qui remplissent le même objet que les "penny banks" que veut créer le ministre des finances. Il lui est facile d'abaisser, s'il le veut jusqu'à 5 centins, 1 centin même, le minimum des dépôts. Il pourrait même au besoin s'inspirer de ce qui se fait ailleurs et créer des timbres d'épargne qui développeraient réellement chez les enfants le goût de l'économie. C'est surtout une question d'éducation que ce goût et, si l'enfant est économe, il le restera quand il sera devenu homme.

Mais, ces réserves faites, admettons que ces "Penny Banks" répondent à un besoin réel. Pourquoi les obliger à verser les dépôts dans les caisses du gouvernement et ne pas leur laisser une certaine latitude dans le placement des fonds des déposants?

N'est-ce pas laisser soupçonner que le

NOS CHANCES SONT LES VÔTRES

NOS ACHATS DE LA SEMAINE, EN CANNED GOODS.

15044	—	Caisses	{ Légumes Fruits Viandes }	Assorties.....	Simcoe
500	—	Caisses	Framboises rouges.....	2 lb.,	Lakeport
300	—	Caisses	Fraises.....	2 lb.,	Lakeport
770	—	Caisses	Blé d'Inde.....	2 lb.,	Log Cabin
500	—	Caisses	Betteraves.....	3 lb.,	Red Cross

130	Caisses	—	1½ lb.	Roast Chicken, non désossé.....	@	\$2.37½	la doz.
34	Caisses	—	1½ lb.	Roast Turkey, non désossé.....	@	2.37½	—
98	Caisses	—	1 lb.	Boneless Duck.....	@	2.15	—
57	Caisses	—	1½ lb.	Roast Goose, non désossé.....	@	2.37½	—
335	Caisses	—	1½ lb.	Boneless Pigs Feet.....	@	1.50	—
146	Caisses	—	1½ lb.	Lunch Tongues.....	@	2.37½	—
5	Caisses	—	2½ lb.	Whole Ox Tongues.....	@	7.15	—
93	Caisses	—	2 lb.	Roast Chicken.....	@	2.85	—
96	Caissee	—	2 lb.	Roast Turkey.....	@	2.85	—
74	Caisses	—	2 lb.	Corned Beef.....	@	2.37½	—

CONDITIONS : Net 30 jours ou 1% 10 jours F. O. B., Montreal.

Hudon, Hebert & Cie.,

ÉPICERIES, VINS ET LIQUEURS EN GROS,
MONTREAL.

La Maison possédant la Direction la plus libérale au Canada.

gouvernement cherche avant tout à drainer à son profit les capitaux des petits déposants qui sont actuellement dans les banques incorporées. Cet argent qui entre dans les coffres du gouvernement est de l'argent retiré de la circulation, qui reste improductif car le gouvernement toujours emprunteur, ne prête jamais. Le pays se développe sans cesse et, plus il se développe, plus il a besoin de capitaux circulants, ce n'est pas le moment d'adopter des mesures qui tendraient à les restreindre. Ces dépôts que reçoivent les banques incorporées restent dans la circulation par le crédit qu'elles accordent aux commerçants, aux industriels, etc... tandis que les dépôts remis à l'Etat ne lui servent qu'à boucher les trous de son budget et à remplacer les emprunts qu'autrement il contracterait soit temporairement soit à long terme.

Voilà la différence.

L'ANGLETERRE ET L'ALLEMAGNE SUR MER

La France n'est-elle plus pour les Anglais "l'ennemi héréditaire"? On est tenté de le croire, quand on suit avec attention le mouvement de l'opinion publique anglaise depuis quelques années. Le développement considérable de la marine militaire allemande, les progrès rapides de la flotte commerciale de l'Empire, l'importance toujours grandissante des produits allemands, importés dans les pays d'outre-mer, ont causé de vives alarmes aux partisans de "la plus grande Angleterre". Et c'est vers l'Allemagne que se tournent les pensées et les préoccupations des chauvins de l'autre côté de la Manche.

Toute une série de conférences a été faite, par les hommes les plus qualifiés et les plus autorisés (entre autres l'amiral lord Charles Beresford, lord Selborne, premier lord de l'amirauté) pour réclamer de nouvelles mesures de défense nationale à prendre contre l'Allemagne.

L'Angleterre possédait jusqu'ici, pour la "défendre" dans les mers du nord de l'Europe, *the Channel Squadron*, l'escadre de la Manche, composée d'excellents navires. Mais à force de faire l'exercice de concentration, consistant à rechercher et à joindre l'escadre de la Méditerranée, le *Channel Squadron* avait fini par n'être plus considéré que comme la réserve de celle-ci.

Sa place dans les eaux anglaises, au foyer britannique (at home), était tenue, pendant ses longues absences, par la flotte de réserve, *Reserve Squadron*, formée de vieux cuirassés, répartis un peu dans tous les ports de la Grande-Bretagne. La *Reserve Squadron* manœuvrait tous les ans pendant un mois. Après Fachoda, il fut décidé que cette façon serait désor-

mais réunie non plus un mois par an, mais un mois par trimestre.

Enfin, à cette escadre de réserve, composée de cuirassés d'escadre démodés, s'ajoutait l'ancienne escadre d'instruction, composée de bâtiments de haute mer sans militaire. Celle-ci fut supprimée et remplacée par une *escadre de croiseurs*, formée de quatre croiseurs modernes.

Suivant une décision récente de l'Amirauté, les divers éléments de la réserve constituent, à partir du mois de mai prochain, sous le nom de *Home fleet*, une force navale autonome, formée de bons navires et commandée par un vice-amiral, avec deux contre-amiraux en sous-ordre. Mais cette transformation importante ne suffit pas encore aux impérialistes anglais.

Se sentant directement visés par les comparaisons guerrières et les tableaux synoptiques des flottes du monde présentés par Guillaume II, à la séance du Reichstag du lundi 2 février, ils ont nettement affirmé leur intention de répondre par un surcroît de puissance navale aux efforts faits sur mer par l'Allemagne. "Il faut être reconnaissants aux Germains, ont-ils dit dans une conférence, de la candeur avec laquelle ils nous désignent comme ennemis éventuels." Et lord Selborne d'ajouter: "C'est une folle de compter sur le *Home fleet* et sur le *Channel Squadron* pour la défense de nos eaux territoriales, de nos côtes est et ouest, car la marine allemande augmente chaque année de puissance. Il faut lui opposer une "flotte du Nord" composée de bâtiments cuirassés et de torpilleurs en nombre respectable".

En attendant que cette nouvelle escadre, dite du Nord, soit constituée, l'Amirauté s'est décidée à créer, dans le nord de l'Angleterre, un nouvel arsenal pouvant devenir une nouvelle base d'opérations navales.

L'Angleterre n'a de ports de guerre que sur la côte sud. Sheerness, Portsmouth, sur la côte sud. Sheerness, Portsmouth et Devonport, comme grands ports; Pembroke, Deptford et Queenstown (en Irlande), comme ports secondaires qui s'étagent le long ou à proximité des côtes des la Manche, ont suffi jusqu'à présent aux conceptions stratégiques des Anglais, parce que leur objectif unique était une guerre avec la France.

Mais depuis le jour où une grande puissance navale s'est élevée dans la mer du Nord; depuis que cette même puissance a, par le canal de l'empereur Guillaume, acquis la faculté de concentrer le plus aisément du monde sa flotte de Kiel avec sa flotte de Wilhenshaven, une inquiétude était née au cœur des Anglais prévoyants. Ils estimaient que la partie septentrionale des îles Britanniques était trop exposée, sans défenses sérieuses, aux coups d'une flotte allemande.

Une commission fut nommée à l'effet de rechercher l'endroit le plus favorable à la création d'une base d'opération. Elle se prononça pour un point de la rive nord du golfe de Forth, appelé Saint Margaret's Hope, où l'Amirauté s'empressa d'acquérir les terrains nécessaires.

Le futur arsenal sera construit à deux milles à l'ouest du grand pont monumental du Forth, sous lequel passent les plus grands navires. Il défendra directement Edimbourg, située juste en face de lui. Nul emplacement ne pouvait être mieux choisi comme arsenal maritime, défendu qu'il sera par les fortifications toutes modernes établies sur l'îlot Inch Keith, et par les travaux effectués dans le voisinage du pont. Il se trouvera assez enfoncé dans les terres pour être hors de danger de tout bombardement venant de la mer. Enfin il sera à proximité de riches territoires houilliers, et les fonds de la rade qui le précéderont pourront recevoir les escadres les plus importantes.

Au surplus, par sa situation septentrionale en face du Skager Rack, dont elle n'est éloignée que de 500 milles, la nouvelle base navale semble avoir été choisie également pour surveiller la sortie de la Baltique et les mouvements de la flotte russe.

Tous les journaux de Londres ont accueilli avec une satisfaction profonde la nouvelle que le premier ministre a donnée à la Chambre des communes, où elle avait d'ailleurs été saluée d'applaudissements enthousiastes. Un membre pourtant s'est élevé contre la décision de l'Amirauté, c'est M. Gibson Bowles, le promoteur des travaux d'agrandissement de Gibraltar; mais ce n'est point parce qu'il désapprouvait l'idée, bien au contraire; c'est tout simplement — signe des temps! — parce que la position de Saint Margaret's Hope n'est pas assez rapprochée des côtes allemandes.

Fabrication de sulfure de carbure au four électrique

Le "Moniteur scientifique Quesneville" rapporte qu'à Penn-Yan, N. Y., M. E. R. Taylor fabrique déjà depuis deux ans du sulfure de carbone au four électrique en marche continue, à raison de 50,000 kilogrammes par mois, au moyen d'électrodes placées l'une dans le soufre fondu par la chaleur dégagée, l'autre dans un lit de charbon qui sert de conducteur au courant.

Une annonce à lire

Si la question du thé vous intéresse — celle des prix de la maison E.D. Marceau vous induira à profiter des offres contenues dans son annonce que vous trouverez sur une autre page de ce numéro.

Mélasse Barbades nouvelle

Il y a avantage, pour le commerce, de demander les cotations de The Dominion Molasses Co. de Halifax, N.-E., qui enverra, sur demande, toute information. La marchandise est belle et les prix sont corrects.

IMPORTANT

Voici quelques marchandises que nous vous offrons à des prix excessivement bas,

C'EST DU BON STOCK !

2180 caisses Saumon.

LES MEILLEURES MARQUES CONNUES.

BLANC,

ROSE,

RED SPRING,

RED SOCKEY.

BOITES HAUTES ET PLATES.

2600 caisses Fraises et Framboises, boites 2 lbs.

Comprenant : BOWLBY,

L. CHIEF,

BELLEVILLE,

RED CROSS,

LOG CABIN & THISTLE.

3390 caisses de Blé-d'Inde.

BOULTER,

LITTLE CHIEF,

AYLMER,

LOG CABIN, BELLEVILLE.

N'hésitez pas à placer vos commandes chez nous, car vous aurez toujours satisfaction. Les prix seront certainement plus élevés. La température a été défavorable pour la nouvelle récolte.

Nos prix, comme toujours, sont les plus bas. Notre stock est considérable et varié.

EXPEDITIONS PROMPTEMENT.

L. Chaput, Fils & Cie.,

EPICIER EN GROS.

Importateurs en gros de Thés, Vins et Liqueurs.

Maison fondée en 1842.

MONTREAL.

Agents pour le célèbre Cognac "GONZALEZ" STAUB & CIE.

LES MAGASINS D'ALIMENTATION EN FRANCE

La nourriture moderne

La nourriture est la grosse dépense des petits budgets. Elle absorbe environ les trois cinquièmes des ressources dans les foyers où l'on a pour vivre moins de 2,500 francs par an, c'est-à-dire dans quatre familles françaises sur cinq.

Plus est faible le total des recettes du ménage ouvrier, comparées à ses charges, au nombre des estomacs à satisfaire chaque jour, plus on voit enfler la part proportionnelle du chapitre comestible. Ce chapitre, au contraire, à mesure que l'on s'élève parmi les couches aisées ou riches de la population, tient de moins en moins de place, quoique l'alimentation devienne alors de plus en plus variée ou luxueuse. Au lieu d'employer à se nourrir 60 pour 100 de son salaire ou de son revenu, comme la masse des travailleurs et des petits propriétaires, le bourgeois qui possède 10,000 livres de rente ne consacre à cet objet que 35 à 40 pour 100 de sa dépense. Quant à l'individu favorisé qui jouit de 20,000, de 50,000 ou de 100,000 francs de revenu, sa table, y compris celle de ses domestiques, représente à peine une somme égale à 25, 20 et même 15 pour 100 de l'ensemble des frais. "Manger sa fortune", suivant l'expression admise, n'est donc, pour cette dernière catégorie de particuliers, qu'un terme tout à fait métaphorique; pour eux la hausse ou la baisse des denrées sont de médiocre importance. Il n'en est pas de même de la grande majorité de la nation; le prix de la vie l'affecte profondément. Par suite les découvertes qui ont multiplié la production, les conceptions commerciales qui facilitent la circulation des aliments influent directement sur le bien-être du plus grand nombre d'entre nous.

Il est très vrai qu'on se blase sur les jouissances comme sur les privations; mais si le temps émousse l'acuité des unes et des autres, si l'habitude de mourir de faim peut devenir à la longue une seconde nature, il est à propos de reconnaître que le genre humain n'a nul goût pour cette extrémité, à en juger par le développement spontané de la consommation depuis un demi-siècle: de 1840 à 1895, la quantité de vin et de pommes de terre, annuellement absorbée par chacun de nos concitoyens, a augmenté de moitié; celle de la viande, de la bière et du cidre a doublé; celle de l'alcool a triplé, celle du sucre et du café a quadruplé.

Je laisse ici de côté l'extension du froment, qui mériterait une étude spéciale à elle seule, et je me borne à noter que, dans les derniers cinquante ans, la consommation du blé a passé de 2 à 3 hectolitres par tête. Ce n'est pas que la consommation du pain se soit élevée dans une mesure correspondante, mais les an-

ciens pains d'avoine, de sarrasin, de seigle même ont disparu. Personne désormais ne doit craindre, en "mangeant son pain blanc le premier", d'être réduit plus tard au "pain noir de l'adversité". Quelle que soit l'adversité qui frappe un Français de 1895, il lui serait impossible de trouver du pain noir dans sa patrie; on n'en fait plus. Nos indigents mangent le pur froment des princes de jadis. Aussi les figures du vieux langage, empruntées à cette céréale, perdent leur sens et disparaissent. Ce n'est plus signaler une qualité bien rare de dire de quelqu'un qu'il est "bon comme du bon pain".

Non seulement les aliments de première nécessité sont aujourd'hui consommés en plus grand nombre, mais la liste de ceux dont nos pères se contentaient s'est sigillièrement allongée. Un seigneur du XIVe siècle se fût-il estimé heureux de dîner comme un cocher de façade du XIXe? Je l'ignore. En tout cas la variété extrême des choses qu'un simple prolétaire urbain ingurgite, pour quelques francs, dans l'espace d'un seul jour, eût frappé d'admiration les "milsoudiers" — ces millionnaires d'il y a trois cents ans, — qui avaient mille sous à dépenser quotidiennement, mais qui n'auraient pu se procurer à prix d'or ce dont la civilisation présente fait jouir à bon marché nos contemporains.

Charles VI se régalaît avec des échaudés semblables à ceux qu'aujourd'hui les nourrices acceptent à peine. Les poissons, gibiers, légumes et fruits, desserts ou liqueurs, venus de partout, qui se rencontrent sur la table d'un modeste Parisien du temps actuel, ont été pour la plupart ou inconnus à nos prédécesseurs, ou d'un prix inabordable. L'hypocras, ce punch antique, analogue au saladier de vin chaud de nos cabarets, était à l'époque de Rabelais un luxe de richard; les figues et les dattes semblaient, aux yeux de Villon, une fine recherche de la gastronomie; les oranges coûtaient à Paris, au moyen âge, deux fois plus cher que ne coûtent présentement les ananas. C'était, sous François Ier, un cadeau délicat de la duchesse de Vandôme que d'envoyer à la reine d'Espagne, en Flandre, des melons et des artichauts; et, sous Louis XIV, Mme de Sévigné écrivait à sa fille: "Le chocolat vous remettrait, mais vous n'avez point de chocolatière. J'y ai pensé mille fois; comment ferez-vous?"

Presque tout le poisson que mangeait le vulgaire était sec ou salé, et constituait tel quel un aliment très coûteux. Cette douzaine d'huitres qu'un maçon se fait servir chez le traiteur voisin de son chantier, il n'eût été le plus souvent au pouvoir de personne de se la procurer jadis, et l'ensemble de la marée que l'on vendait alors aux halles parisiennes était légèrement avancé. Le dauphin Humbert de Viennois — celui-là même qui légua

ses Etats au roi de France — rédigeait d'avance ses menus en 1336 et portait, pour les jours maigres, des potages à l'oseille, des œufs et "du poisson, si l'on en trouve..."; ce qui montre que, même pour un souverain, il ne s'en trouvait pas toujours. La viande était, il est vrai, beaucoup moins chère qu'en notre siècle, mais aussi beaucoup moins bonne. Il n'existait guère de bêtes grasses; le système de la viande de pâture ne le permettait pas.

Le commerce des marchandises d'un usage courant et général n'était pas plus honnête que de nos jours. C'est une opinion très accréditée, mais assez fautive, de croire que la sophistication est d'origine moderne. Le public s'est fort scandalisé récemment d'apprendre que plusieurs poissons étaient maquillés par les vendeurs, que certains marchands, pour rendre aux œufs la couleur vermeille, indice de la fraîcheur des sujets, les coloraient artificiellement à l'aide de cochenille. MM. Girard et Dupré, chef et sous-chef du laboratoire municipal, ont fait paraître un volume des mieux documentés où ils signalent les adultérations nombreuses que des industriels sans scrupule font subir aux denrées: on teint les cafés verts, on les alourdit par un trempage; on fabrique aussi de faux grains de café. Au café moulu on mélange des racines, des rhizomes, des graines de divers fruits, voire du marc déjà épuisé. On ne respecte pas davantage le thé, ni la chicorée à son tour qui, employée pourtant à simuler le café, ne trouve pas grâce devant des sous-falsificateurs, habiles à l'aditionner de produits inférieurs encore.

Mais ces tromperies sur la qualité et la quantité ont été de tous les temps. Le nôtre à cet égard n'est ni meilleur ni pire. Il ne doit pas être justifié, il ne saurait non plus être accusé isolément. De ce que, notre police étant mieux faite, on découvre et l'on poursuit plus de crimes aujourd'hui qu'autrefois, il ne faut pas par cela seul conclure qu'il y en a davantage. Ne doutons pas que, s'il avait existé un laboratoire municipal il y a un siècle ou deux, ses chefs n'eussent eu de la besogne.

On verra, dans l'un des chapitres qui suivent, les pratiques fallacieuses dont les vins depuis une antiquité reculée, ont été victimes. Il serait aisé de signaler, pour la plupart des marchandises, des tricheries analogues, plus rudimentaires — telles que les comportait la grossièreté de l'époque — mais aussi blâmables. On fraudait les épices au XIVe siècle; on mêlait aux confitures, — denrée fort coûteuse — de l'amidon, de la farine et "diverses mauvaises matières". On baptisait le lait à Paris, sous Charles V; on l'écrémait par les mêmes procédés qu'à l'heure actuelle; le lait "non esbeurré" faisait déjà prime sur le marché. Il n'est pas

CONDOR
Thé Japonais
et Thé Noir. Poudre
à Pâte, Moutarde, Vinaigre.

NECTAR
Thé Noir
en Paquets de Plomb
et en Boîtes de Fantaisie

CAFE
DE MADAME HUOT,
La Perle des Cafés.

THÉS DU JAPON NOUVELLE RÉCOLTE

Ex-vapeur "Empress of Japan" maintenant à Vancouver
et dont la cargaison sera ici dans 15 jours au plus tard.

Dans ces "Condor" nouveaux, je vous offre ce qui peut s'importer de mieux; la feuille la plus choisie, la liqueur la plus fine, et quoique l'avance sur les prix de l'année dernière soit au moins, en moyenne, 5c par livre, je ne cote que 2½c de plus que l'an passé. JE DIVISE AVEC VOUS.

20 Boîtes — 40 lbs chacune.....	CONDOR I.....	@ 42½c
20 " — 40 lbs "	CONDOR II.....	@ 40c
10 Hf chests — 80 lbs ceacun	CONDOR III.....	@ 37½c
30 " — 80 lbs "	CONDOR IV.....	@ 34c

UNE LIGNE SPÉCIALE ET RARE

40 Mattes—8 boîtes de 5 lbs chacune—Thé Japonais, belle feuille nette, bonne liqueur, claire et forte, à..... 23½c

J'ai encore en mains un fort stock de Thé du Japon de toutes qualités, et mes cotations sont au plus bas.

THÉS VERTS DE CHINE

Le marché en est ouvert à Shangai à 20% ou 4 cts par livre plus élevé que la dernière récolte. Mon stock de ces thés est considérable et je n'ai pas encore changé mes prix. Profitez-en! Je cote de..... 15c à 40c

LIGNES SPÉCIALES

- 50 Hf chests—GUN POWDER "Pin Head", bonne liqueur, feuille roulée fine, à 25c.
- 350 Catties — GUN POWDER "Pea Leaf", tous de choix, de..... 22½c à 25c.
- 500 Catties — GUN POWDER "Impérial", bonne liqueur et bonne feuille, à..... 15c.

DEMANDEZ MES ECHANTILLONS : ÇA PAIE.

Spécialité de Marchandises de Choix en Thés, Cafés, Epices et Vinaigres,

EN GROS.

E. D. MARCEAU

281-285 RUE ST-PAUL

MONTREAL.

EMD
Vinaigre, Epices, Cafés
Poudre à Pâte, Moutarde

OLD CROW
Vinaigre, Epices, Cafés
Poudre à Pâte, Moutarde

rare, sous Louis XIII, de rencontrer des sentences du lieutenant civil contre les bouchers qui, " par une malice affectée, tuent des chats et, après les avoir écorchés, les déguisent et habillent en forme d'agneaux, et ainsi les exposent en vente". Quoiqu'ils soient condamnés à l'amende et à aller en cérémonie jeter ces chats dans la Seine, par-dessus le pont de bois du Châtelet, les bouchers ne se font pas faute de récidiver. Sous Louis XV, on empâtait le poivre pour augmenter le volume des grains; les épiciers surchargeaient d'une espèce de composition celui qu'ils faisaient venir de Hollande. Il se rencontrait des marchandes astucieuses qui vendaient pour du beurre de méchants fromages qu'elles avaient adroitement enduits de beurre sur toutes leurs faces. On mêlait au quinquina l'écorce d'un arbre quelconque qui en avait l'aspect, en prenait l'odeur, mais qui, bien que décoré du nom de "quinquina femelle", ne possédait aucune de ses propriétés. Les chasse-marée et vendeurs de poisson se livraient au "fourboudage", consistant à garnir le fond des paniers de mauvais poissons, très différents de ceux qui figuraient à la surface.

Mêmes supercheries dans les diverses branches du commerce, et je prie le lecteur de croire que je n'en ai fait aucune recherche spéciale. A peine ai-je noté quelques-unes de celles qui me sont passées sous les yeux, pour les opposer aux détracteurs trop déterminés du présent: la cire était couramment droguée, au XVe siècle, avec une mixture de résine et de poix de Bourgogne. Plus tard les fabricants de chandelles y introduisaient de mauvaises graisses, des suifs calcinés et noirs qu'ils recouvraient de bon suif. Il y a cent ans la livre de bougie, au lieu de 490 grammes, était venue à n'en plus représenter que 420, parce qu'on la pesait avec deux enveloppes superposées de papier épais et très lourd. "Une tromperie et malversation commune à présent, disait-on sous Louis XIV, entre les marchands papetiers, fait qu'il est presque impossible de trouver en leurs boutiques

des mains qui ne soient pas fourrées de papier coupé et de mauvaise pâte; outre que le nombre des feuilles ne se trouve jamais." Pour les laines, le commerce de gros s'arrangeait de manière à les vendre encore humides et "sans avoir été lavées à fond". Le chapelier faisait passer pour castor authentique des chapeaux — *demi-castor* — où il avait glissé de la laine de vigogne ou insinué du poil de lapin; et, quant à l'industrie des cuirs et peaux, Dindenaüt nous apprend, dans le marché qu'il traite avec Panurge, que la peau de ses moutons de Sologne se transforme habituellement "en beaux maroquins du Levant ou tout au moins d'Espagne!"

Entre les produits imités qui se vendent de nos jours au détail sous des pseudonymes, et que l'on classe avec quelque rigueur parmi les falsifications, il est nombre de denrées secondaires, établies à très bas prix par le fabricant, grâce aux matières premières plus modestes substituées à celles dont, théoriquement, ces denrées devraient se composer. Personne n'est dupe des *appellations conventionnelles* que ces marchandises conservent sur leurs étiquettes, puisqu'elles coûtent parfois la moitié ou le quart des produits garantis. Lorsque ce bon marché est obtenu sans danger pour l'hygiène ou la santé nationale, non seulement ces innovations ne méritent aucune critique, mais elles constituent un progrès véritable.

Par exemple, comme on ne parviendra pas de sitôt sans doute à enfanter chimiquement de l'huile d'olive ou du vieux cognac dans les laboratoires, et que la quantité restreinte de ces liquides les maintient à un taux inabordable pour les classes populaires, c'est un résultat très appréciable que d'avoir mis à la portée des petites bourses les huiles de coton ou des alcools de maïs qui, judicieusement préparés, rappellent plus ou moins la saveur de ceux qu'ils ont pour modèles. C'est par un procédé analogue que, dans les textiles, on est parvenu, d'abord en surchargeant les filés de soie à la teinture afin d'en accroître le volume, puis,

plus habilement, en employant le coton au tissage de la plupart des soieries, à démocratiser ces étoffes pour la plus grande satisfaction de beaucoup de gens qui, précédemment, n'y pouvaient aspirer. Il existe dans certaines fabriques spéciales ce que l'on nomme des "confitures de fantaisie" à base de lichen ou "colle du Japon", mélangée à une dissolution de glucose. Elles sont teintées de nuances différentes et aromatisées avec des essences artificielles ou des conserves de fruits, de façon à imiter les parfums de la groseille, de la prune ou de la fraise; le potiron y tient la place de l'abricot. On croira sans peine qu'il ne le vaut pas; mais aussi le prix est inférieur des deux tiers à celui des confitures exclusivement composées de sucre et de fruits frais. Ces dernières ne se vendent jamais moins de 1 fr. 20 le kilogramme; les autres sont cédées pour 0 fr. 40, et le débit en est si considérable que le raisiné artificiel se chiffre à lui seul par une expédition annuelle de 600,000 kilogrammes, dont la plus grosse part destinée à la Bretagne.

La clientèle de tous ces similaires inférieurs est en général trop peu à l'aise pour payer le prix au-dessous duquel ne sauraient descendre des denrées d'une qualité authentique. S'il lui plaît, à défaut de réalité, de se contenter d'une ombre, n'y aurait-il pas cruauté à la tirer de l'erreur qui lui est chère? Il entre, ne l'oublions pas, dans nos joies et dans nos douleurs, une grande part l'imagination.

Un moyen sûr et philanthropique d'améliorer les consommations généralement usitées consisterait à les rendre moins onéreuses en supprimant tout ou partie des impôts indirects dont elles sont accablées. On peut considérer qu'à Paris et dans les grands centres, où existent de gros octrois, les taxes combinées de l'Etat et de la ville représentant en moyenne le tiers de la valeur vénale des produits alimentaires. Sur une dépense de 100 francs faite par la population parisienne pour sa nourriture (à l'exception du pain et de la viande), il y a 30 francs à peu



Saumon "Clover Leaf"

QUALITE STRICTEMENT CHOISIE DE SOCKEYE
ROUGE DE LA RIVIERE FRASER

La plus haute qualité et le plus bel emballage sur la marché.

THE PACIFIC SELLING CO., 95 HUDSON ST.,
NEW YORK, N. Y.

AUX EPICIERS et MARCHANDS de THÉ

Le **FAIT** suivant mérite votre attention

C'est un fait bien connu dans Mincing Lane, Londres, Angleterre, le Marché du Thé du Monde, que nous, George Payne & Co., nous vendons plus de THÉS DE MARQUE aux Epiciers et Marchands de Thés dans tout le Royaume-Uni et les Colonies, qu'aucune autre Maison faisant exclusivement le Commerce de Gros dans toute l'étendue de l'Empire.

VOUS comprendrez, donc, **pourquoi** nous sommes en mesure de vous donner une meilleure valeur de Thé qu'aucune autre maison. En vérité, nous vous promettons que si bien que vous puissiez avoir acheté du Thé jusqu'à présent, nous pouvons, certainement, faire un peu mieux pour vous, et, probablement, beaucoup mieux.

Notre connaissance unique du Thé qui convienne dans tous les pays consommateurs de Thé du monde, nos facilités d'expédition directe au Canada de nos Entrepôts douaniers de Calcutta, Colombo et Londres, nos stocks superbes de Thés Verts torréfiés à la cassine, nos immenses approvisionnements de Thés des Indes et de Ceylan et nos Ateliers supérieurement outillés pour l'impression en Couleurs de paquets spéciaux et d'étiquettes—tous ces **faits** combinés nous placent dans une situation, qui n'atteint aucune autre maison, et qui nous permet de vous donner les meilleures valeurs possibles en Thés, pour les grosses comme pour les petites commandes.

Voulez-vous bien nous écrire ? Voulez-vous bien nous favoriser d'une

commande d'essai ?

George Payne & Co.,

Limited.

Preparateurs de Thés en Gros pour le Commerce.

MINORIES, LONDRES, E. C. ANGLETERRE.

près pour le fisc. Cette proportion est bien plus forte sur le sucre, le café, le chocolat, le vin et les spiritueux. Sur le sel elle est de 80 pour 100. Le kilogramme de sel gris se vend dans les salines du Midi ou de l'Ouest moins de 2 centimes; mais l'Etat le frappe d'un droit de 10 centimes et la ville de Paris d'un octroi de 6 centimes. Ajoutez 1 centime et demi pour le transport; le négociant de la capitale qui vend le sel quatre sous gagne un peu moins d'un demi-centime. "Ce qui sert et entretient, la vie, disait dans une adresse au Ministre des finances, un représentant notable du commerce alimentaire, se divise en deux catégories: la consommation interne (nourriture) et la consommation externe (vêtements). A la première, l'Etat demande jusqu'ici presque tous les revenus qui lui sont nécessaires, tandis que la seconde demeure indemne." L'une supporte à peu près tout, l'autre à peu près rien. Le pétitionnaire concluait à ce qu'il fût établi un droit modéré par 100 kilogrammes d'étoffe à l'entrée des villes ou à la sortie des fabriques comme il est perçu un droit d'accise par 100 litres de vin. Le principe par lui-même n'a rien d'injuste. Il est toutefois improbable que l'assiette des contributions soit remaniée en ce sens, ni que les impôts indirects sur la "consommation interne" soient de longtemps supprimés ou adoucis. Le commerce et l'in-

dustrie ne doivent donc compter que sur leurs propres forces pour obtenir un bon marché relatif, en économisant sur l'achat ou la manufacture des denrées, sur leur transport ou leur distribution, sur cette quantité de frais accessoires que l'on appelle avec raison des "faux frais"; frais parasites qui s'accrochent aux marchandises et les renchérissent sans les améliorer.

Les procédés mis en usage pour atteindre le but proposé, assez semblables à ceux que les magasins de nouveauté ont employés dans le vêtement et l'ameublement, et qui ont été décrits plus haut, en diffèrent sur un point notable: les novateurs, dans l'alimentation, fabriquent eux-mêmes la plupart des objets de leur négoce, et concentrent en une seule main, sous une direction unique, le rôle de producteur et celui de marchand.

VTE D'AVENEL.

EXPOSITION INTERNATIONALE A
BRUXELLES

On nous annonce de Bruxelles, pour décembre prochain, une grande exposition internationale d'alimentation avec section spéciale pour les produits de l'épicerie et des industries qui s'y rattachent; cette exposition est placée sous le haut patronage de M. le ministre de l'Industrie et du Travail.

L'huile de graine de thé

On retire de la graine de thé une huile limpide, légère et jaune, mais d'un goût aigre, impropre à la consommation par suite de la saponine qu'elle renferme. Pour la même raison, les tourteaux de graines de thé sont dangereux pour le bétail et, de plus, n'ont pas grande valeur comme engrais.

L'huile est bonne pour l'éclairage, et le chimiste de l'Indian Tea Association a proposé d'employer les tourteaux comme insecticide.

Le camphre en Chine

Une maison chinoise avait pris, il y a un an et demi, le monopole du camphre pour la province de Fukian. N'ayant pas réussi, le Gouvernement chinois a eu recours à un spécialiste japonais et a élaboré un règlement prohibant le raffinage du camphre dont la récolte est restée libre. Moyennant une taxe sur le camphre raffiné et la justification d'un fonds de roulement de 200,000 dollars, le spécialiste japonais a reconstitué, à son profit, le monopole du raffinage du camphre.

Lisez !

Lisez l'annonce de la maison E. D. Marceau. Elle traite d'une question de haute et pressante actualité: celle des thés.— Il y a profit à lire les offres contenues dans l'annonce de cette maison publiée dans ce numéro du Prix Courant.

PRIX DES EMPOIS

Si l'on vous offre de l'EMPOIS à des prix qui vous semblent attrayants, ne manquez pas de demander **QUELLE MARQUE ?**

Il y a **Empois** et **Empois**. Ne vous laissez pas persuader qu'un autre est **juste aussi bon**.

Demandez ceux d'**Edwardsburg** ou de **Benson**.

Et insistez pour les avoir.

VOYEZ NOTRE LISTE DE PRIX

EDWARDSBURG STARCH CO'Y, Limited,
Établie en 1858

164 Rue St-Jacques,

MONTREAL.

Manufacture

CARDINAL, Ont.

53 Front St. East,

TORONTO, Ont.



No 580

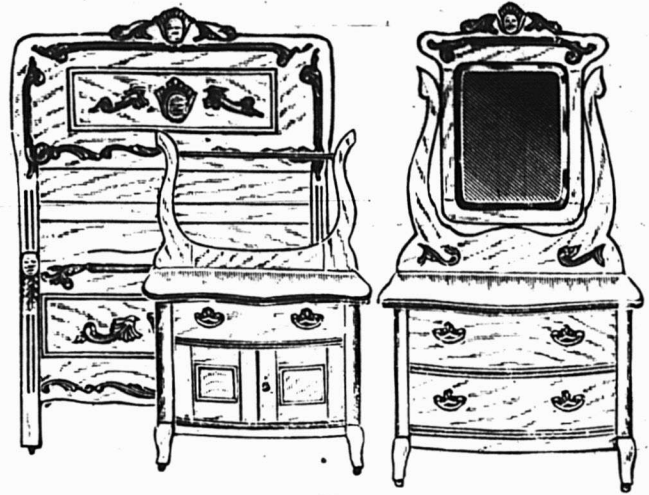

No 590

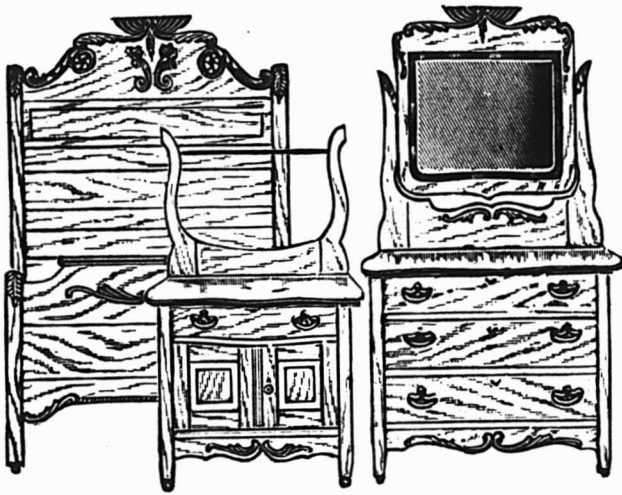

No 560

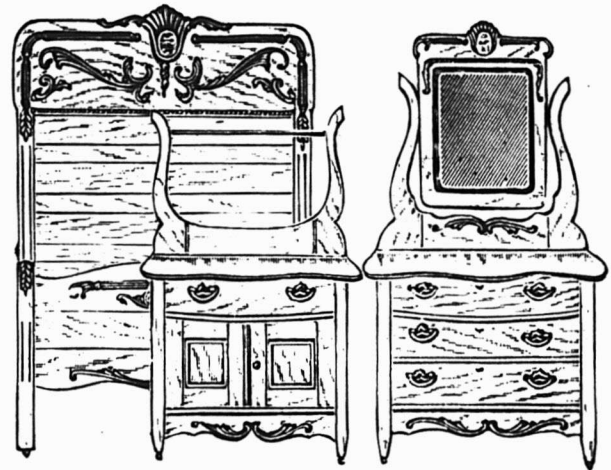

No 570

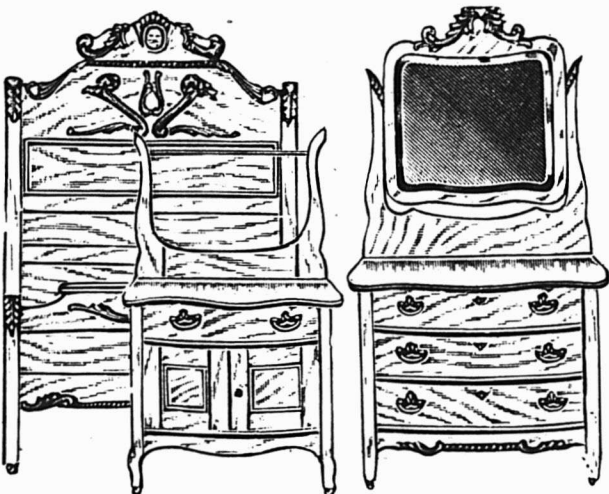

No 470

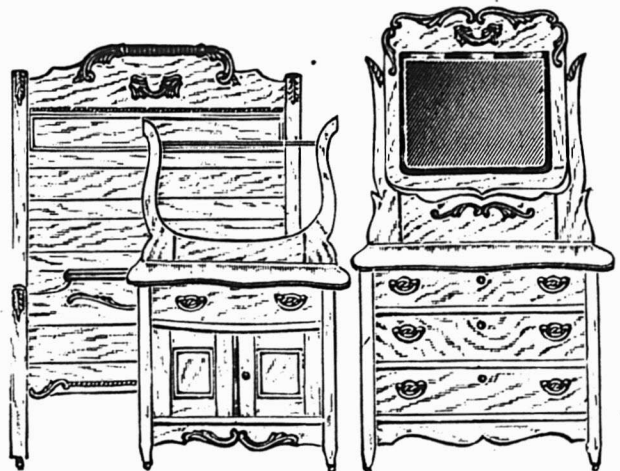

No 550

THE VICTORIAVILLE FURNITURE CO'Y
VICTORIAVILLE, P. Q.

Épiceries, Provisions, Vins et Liqueurs

LA "SOVEREIGN BANK"

Nous publions d'autre part le rapport de la Sovereign Bank. Bien que pour l'ensemble de ses bureaux et succursales, elle n'ait, à vrai dire, qu'une existence de 8 1-2 mois, elle n'en arrive pas moins au 30 avril avec des bénéfices nets s'élevant à \$44,881.19 que ses directeurs ont eu la sagesse d'affecter à des amortissements.

Les opérations de l'année en cours sont assez prospères pour faire entrevoir le paiement d'un premier dividende trimestriel après le 31 juillet prochain.

On ne peut débiter plus heureusement.

REVUE GÉNÉRALE

FINANCES

À la Bourse plus les séances se succèdent et plus la baisse des valeurs s'accroît.

On nous affirme en haut lieu qu'il n'y a sur notre place aucune clique qui pousse à la baisse, personne qui soit intéressé à l'effondrement du marché.

Quand nous demandons comment, dans ces conditions, les actions de rapport, les titres des compagnies les plus solides ont pu descendre si bas, nous n'obtenons aucune réponse satisfaisante; personne ne peut assigner une cause réelle, une raison évidente ou frappante à la chute aussi rapide que profonde de ces valeurs, chute qui accumule ruines sur ruines.

Cependant, comment expliquer certains faits si, sur notre place, il n'est personne qui ait intérêt à la baisse et à son maintien pour quelque temps au moins.

Si nous remontons à l'origine de la crise, nous constatons que la faiblesse de notre marché a débuté avec celle de New-York. Pour les valeurs qui se négocient et sur notre place et sur les marchés de New-York et de Boston, pour ces valeurs dites internationales, il est clair que, si elles sont en baisse ailleurs, elles ne peuvent être fermes ici. Que notre marché ait suivi pour le C. P. R., le Détroit, le Toledo et le Twin City l'action d'autres places, nous le concevons fort bien. Que le Dominion Steel dont la situation est embarrassée, que le Dominion Coal dont le sort est intimement lié au premier aient

été fortement attaqués après avoir été enflés outre mesure par une spéculation effrénée, nous le concevons encore.

Que la faillite d'une maison de banque et de courtage de Toronto engagée pour une dizaine de millions au moins ait créé une panique qui a fait baisser toute la liste, cela se comprend.

Mais depuis cette panique, les esprits ont eu le temps de revenir au calme, de mieux se rendre compte de la situation réelle. Or, c'est précisément depuis qu'un meilleur jugement aurait dû ramener confiance dans les esprits que les cours ont été le plus bas, que les chutes ont été le plus retentissantes. Les actions qui paraissent devoir le mieux résister ont été plus maltraitées que celles qui semblaient destinées à recevoir le coup de grâce en cas de nouveaux malheurs. Rien, cependant, n'est survenu de fâcheux à la suite de la faillite Ames et la débâcle continue et s'accroît.

Nous ne voyons pas que les courtiers aient pris aucune mesure pour conjurer le mal, qu'ils aient cherché à sauver (la situation, à soutenir le marché et à protéger les intérêts de leurs clients. Il y a peut-être quelques exceptions isolées, mais, comme corps, les courtiers n'ont pas cherché à réagir. On peut juger sévèrement leur attitude durant cette longue période de crise.

Comment se fait-il que des compagnies comme le Montreal Street, le Toronto St., le Richelleu et Ontario, le Montreal Power qui paient des dividendes et dont les cours ne dépendent ni des marchés de New-York et de Boston se soient effondrées alors que la crise survenue à la suite de la faillite Ames était passée?

Comment se fait-il que ces valeurs absolument canadiennes considérées jusqu'alors comme étant d'une bonne acquisition tombent ainsi en défaveur?

L'état général du pays est prospère; les craintes d'une mauvaise récolte ont été détournées par des pluies récentes; le travail est partout abondant; les grèves sont une chose du passé et la confiance en l'avenir est aussi forte que jamais dans le public. Voilà la situation vraie, réelle, indéniable.

Est-ce donc dans des conditions aussi heureuses à tous les points de vue qu'est

naturelle la crise qui étreint notre marché? On a créé sur cette place une baisse artificielle. Nous avons ici des manipulateurs qui provoquent tour à tour les hausses et les baisses, selon qu'ils ont intérêt à faire la hausse ou la baisse.

Actuellement ils sont à la baisse. Quand ils auront accaparé assez de marges et assez de titres, quand il n'y aura plus à leur connaissance de titres à accaparer en baisse, ils feront la hausse. Le public rachètera aux hauts prix ce qu'il aura donné pour un morceau de pain.

Nous supprimons aujourd'hui notre tableau habituel et donnons ci-dessous les cours des ventes à la séance de ce matin:

	Plus bas	Plus haut	Dernière vente
C. P. R.....	119½	120½	120½
Toronto Str.....	90	93	93
" " (nouveau).....	90	90	95
Montreal Street.....	220	231	230
Detroit.....	64½	67½	67½
Toledo.....	19½	22½	22½
Twin City.....	91½	94	92½
Montreal Power.....	71	75	74
Dom. Steel.....	12	14	13½
" (pref.).....	38	40	39
" (bons).....	61	63	61
Dom. Coal.....	77	79	79
N. S. Steel.....	75	79	78

Bien que la clôture à midi ne se soit pas faite au plus haut nous ferons observer que les cours étaient plus bas à l'ouverture.

COMMERCE

Les craintes d'une mauvaise récolte sont une chose du passé pour la province de Québec comme pour les autres provinces du pays. La sécheresse se fait sentir sur quelques points encore notamment dans le district de Montréal, mais il a plu partout ailleurs et les feux de forêts sont éteints.

On a remarqué à la louange des marchands en général que tant qu'ont subsisté les craintes d'une mauvaise récolte, ils ont acheté avec une extrême prudence. Maintenant que ces craintes sont évanouies ils achèteront sans aucun doute avec plus de confiance, tout en se tenant encore sur la défensive.

Les difficultés de transport subsistent toujours pour les expéditions de marchandises au grand mécontentement des fournisseurs et de leurs clients. La situation sous ce rapport, s'est cependant un peu améliorée.

Les Thés Verts Naturels de Ceylan



Tous les épiciers qui suivent le progrès sont fiers de vendre ces thés, parce que le consommateur s'est finalement rendu compte du fait qu'il n'y a aucun bien à attendre des thés colorés et drogués du Japon.

A ceux qui en douteraient, nous disons : demandez-nous une caisse échantillon à détailler à 25c, 30c ou 40c la livre.—“NOUS EN GARANTISSONS LA VENTE.”

Adressez: SALADA, rue St-Paul Montréal.

Liqueur d'Or

P. GRENIER, ENGHEN, FRANCE.

Il n'y a pas de meilleure, pas de plus belle
boisson connue.

B. O. BELAND

IMPORTATEUR

Champagnes, Cognacs, Gins de Russie
et de Hollande, Vins (français et espa-
gnols) en tous genres, Chocolat, Cacao,
Noix, etc., etc.

26, RUE LEMOINE

(Près de la rue McGill)

TELEPHONE MAIN 181

MONTREAL

ROYAL Salad Dressing



(Sauce Royale pour la Salade.)

La Meilleure
des Meilleures

Crème riche, œufs frais et
l'huile la plus pure

Combinés de telle façon
que la sauce **ne tourne
jamais.**

The Horton-Cato Mfg Co.

Detroit, Mich.

Windsor, Ont.

REVUE DES MARCHES

EPICERIES

La demande est très active mais il est toujours difficile de procéder à l'expédition des commandes par suite de l'encombrement des marchandises.

La demande principale est pour les conserves de toute nature.

Sucres

Les sucres sont sans changement. La demande est de premier ordre.

Mélasse

Les mélasse sont en demande modérée. Le prix de 38c le gallon est maintenu.

Thés

MM. Smith Baker & Co. adressent à leurs correspondants le rapport suivant: "Depuis l'ouverture du marché des thés du Japon qui a eu lieu il y a trois semaines, on constate une avance de 10 à 15 yens sur les prix de l'année dernière, au grand profit des planteurs de thé qui peuvent maintenant facilement échanger leur picul de thé pour huit piculs de riz, ce qui fait que chaque planteur de thé se pose maintenant en capitaliste.

"On s'attend à une très forte augmentation sur le chiffre d'exportation de l'année dernière, la récolte de 1902 ayant été très réduite par les gelées; jusqu'à présent il est arrivé à Yokohama et à Kobe, 42,000 piculs de thé de plus que l'an dernier; il est impossible de spécifier quelle sera la récolte totale, car il est difficile de se procurer des rapports de l'intérieur."

Vermicelle canadien

Il est très difficile de se procurer des vermicelles canadiens en boîtes de 5 lbs. Les manufacturiers ne veulent pas s'engager à en livrer avant le 1er juillet.

Homards en boîtes

Les homards en conserve, en boîtes hautes du paquetage 1903, portant la marque Windsor sont placés sur le marché depuis peu. Le prix payé a été de \$3.25 la doz soit 12 1-2c de plus que le prix précédent.

Le stock en est très limité et il faudra s'attendre à payer des prix plus élevés avant peu.

Pâtés de volailles

Il y a une grande rareté dans les pâtés de volailles en boîtes préparés dans l'Ouest. On nous dit que les conserves de canards et de dindes manquent presque entièrement. Les conserves de poulets sont avancées de \$2.40 la doz à \$2.60.

Tomates en conserves

Les tomates en conserves des marques de l'Ouest sont en hausse de 10c à \$1.60 la doz. Les stocks diminuent rapidement.

Fruits de conserve

Les fruits en boîtes, surtout les fraises, sont actuellement l'objet d'une de-

mande exceptionnellement forte pour cette époque de l'année.

Peanuts

La demande pour les peanuts est très active. On paie les prix suivants:

Bon Ton, 11c à 12c la lb.

Suns, 8 1-2c à 9 1-2c la lb.

"G", 7c à 8c la lb.

Coon, 6 3-4c à 7 1-2c la lb.

J. & L., 6 1-2c à 7 1-2c la lb.

Ecalées, 10c à 12c la lb.

Lima Beans

L'approvisionnement des Lima Beans, ou flageolets canadiens en conserve, est presque entièrement épuisé.

Pois à soupe

On nous dit que les pois à soupe de bonne qualité sont rares; on en demande \$1.05 le minot.

Rolled Oats

Les rolled Oats, ou farine d'avoine roulée, sont tenues à des prix plus fermes.

Houblon pressé

Le prix du houblon pressé est réduit de 5c par lb. On cote maintenant de 23c à 25c la lb.

Empois canadien

Dans le but de combattre la compétition, les membres du guild des épiciers de gros de Montréal ont décidé d'allouer un escompte de 7 1-2 pour cent sur tous les empois canadiens vendus dans l'île de Montréal.

Huile de pétrole

L'huile de pétrole est en baisse de 1-2c. On cote Silver Star, 18c le gallon. Imp. Acme, 19 1-2c le gallon. Standard Acme, 21 1-2c le gallon. Pratts Astral, 22 1-2c le gallon.

Huile de foie de morue

L'huile de foie de morue de Norvège a atteint des cours qu'il était impossible de prévoir. On en obtient difficilement en payant \$5.00 le gallon.

Lards canadiens

La demande est bonne pour les lards canadiens de la marque "Racette", on les cote de \$23.00 à \$23.50 le quart.

Lards américains

Les lards américains de la marque Swift sont plus faciles cette semaine; on les cote de \$23.00 à \$23.50 le quart.

Cheminées de lampes

Les cheminées de lampes de la marque Climax emballées chacune dans un carton séparé viennent d'être mises sur le marché. Les Nos 2 en caisses de 6 douzaines se vendent à raison de 60c la doz.

Les Nos 1 en caisses de 8 doz valent 45c la doz.

Cuves en bois

Les cuves en bois ont été augmentées de 50c la doz.

Ficelle de coton

La ficelle de coton, qualité Bed Cords, vient d'être augmentée de 5 pour cent par les manufacturiers.

Câble de coton

Le câble de coton est augmenté de 1c à 15 1-2c la lb.

Ficelle à attacher

La ficelle à attacher est augmentée de 1c par lb. On cote: ficelle à 3 brins, 17c à 18c la lb.; ficelle à 4 brins, 20c à 21c la lb.

GRAINS ET FARINES

Marchés étrangers

Les derniers avis télégraphiques cotent comme suit les marchés d'Europe:

Londres: —

Blé en transit: faible.

Maïs: terne.

Chargement blé Manitoba:

Standard No 1... 29 s 6 d

Blé de Walla Walla... 00 s 0 d

Maïs de la Plata... 20 s 0 d

Liverpool: —

Blé disponible: faible.

Maïs disponible: peu actif.

Blé de Californie:

Standard No 1... 6 s 8 d

Blé du printemps No 1... 6 s 6 d

Blé d'hiver rouge No 2... 6 s 5 d à 0 s 0 d

Futurs: blé soutenu.

Juillet... 6 s 3 7/8 d

Septembre... 6 s 2 1/8 d

Futurs Maïs tranquille.

Juin... 4 s 7 1/2 d

Juillet... 4 s 6 3/4 d

Anvers: —

Blé disponible: faible.

Blé roux d'hiver No 2... 16 1-2

Paris: —

Blé: tranquille.

Juin... 24.70

Sept-Décembre... 22.45

Marché de Chicago

Le marché a été assez fort sur les nouvelles d'une température défavorable, dès le commencement de la bourse. Le blé a fermé légèrement en hausse sur la clôture de la veille; le blé-d'inde a avancé de 1-8c à 3-8c mais l'avoine a fermé aux mêmes prix que la veille.

Le marché a fermé hier comme suit:

Blé... Juillet Septembre

Blé... 75 7-8 73 1-8

Blé d'Inde... 48 3-8 47 1-2

Avoine... 36 3-8 33 1-8

Marché de Montréal

L'avoine a fait une nouvelle avance, il en est peu offert, de sorte que les transactions manquent d'importance. Nous cotons en magasin, avoine No 2 de 38 1-2c à 38 3-4c; les autres grains sont sans changement à notre liste de prix d'autre part.

Les farines de blé sont en bonne demande et à prix soutenus; il s'est traité quelques affaires pour l'exportation en farines du Manitoba.

Les issues de blé sont très demandées et peu offertes, les prix sont en hausse: nous cotons: son du Manitoba \$20.00; d'Ontario de \$20.00 à \$20.50; gru du Manitoba \$22.00 et d'Ontario de \$22.00 à \$22.50 et moulée de \$20.00 à \$28.00 suivant qualité; le tout à la tonne, en sacs.

Les farines d'avoine roulée sont fermes mais sans changement dans les prix malgré l'avance sur l'avoine.

POMMES

Marché de Liverpool

MM. J. C. Houghton & Co. nous écrivent de Liverpool, le 28 mai 1903.

LE SEL DE TABLE WINDSOR

N'A PAS SON RIVAL

TOUS LES EPICIERIS.

Le SIROP D'ANIS GAUVIN

N'a pas d'égal pour toutes les maladies de l'enfance. Les marchands peuvent le recommander sans crainte à leurs clients. En vente chez tous les marchands de gros.

DEPOT GÉNÉRAL:

J. A. E. GAUVIN,

1286 rue Ste-Catherine, Montreal.

Pour la qualité et la pureté achetez l'EXTRA GRANULE et les autres Sucres raffinés de la vieille marque de confiance



Manufature par **THE CANADA SUGAR REFINING Co** Limitee
MONTREAL

N.-B.—Noes attirons l'attention spéciale sur notre nouveau sucre en morceaux **DOMINO**

de la grandeur fabriquée et employée à New-York et à Paris et empaqueté en boîtes de 50 et de 100 lbs

La Pureté et l'Excellence du

Cacao Hygiénique et Perfection de
Chocolat Queen's Dessert,
Royal Navy et Perfection de . . .
Glaçages de
Barres de Chocolat à la Creme,
Gingembre au Chocolat,
Wafers, etc., et
le fameux mélange de Café de . . .

**C
O
W
A
N**

En font les produits les plus populaires pour tous les épiciers.

THE COWAN CO., LIMITED, -- TORONTO

C'est une marchandise honnête et juste l'article pour créer ou étendre un courant d'affaires.

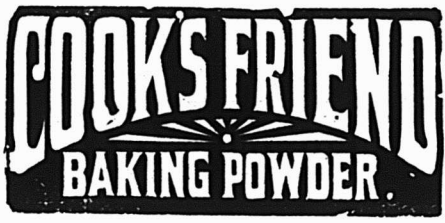

Voir les cotations dans nos prix courants.

Les meilleurs épiciers se font un devoir d'en tenir toujours en stock.



LE BUREAU DU JOUR

Toutes les combinaisons nécessaires pour rendre un bureau pratique, abrégant l'ouvrage et économique se trouvent dans ceux que nous manufacturons. Sous le rapport de la matière première, de la construction, du fini et de l'utilité, de la durée et du dessin, ils dépassent toutes les autres marques. Ils transforment tout bureau en un bureau plus confortable. Notre catalogue fournit tous les renseignements. **Canadian Office and School Furniture Co., "Limited,"** Freston, Ont., Can. Ameublements pour bureaux, Ecoles, Eglises et Loges.

BEURRE, FROMAGE, ŒUFS, PROVISIONS.

J'invite les marchands de la campagne à me consigner ou à me vendre ferme leurs **Provisions, Fromage, Beurre et Œufs.** Par mes relations dans le Commerce et mes contrats passés, je suis en mesure de leur obtenir **les plus hauts prix du marché** pour les différents grades de marchandises

Notez bien ma nouvelle adresse :

ARTHUR SAUCIER, 11 et 13 Place Jacques-Cartier, MONTREAL.

LOTS A BATIR

Dans la plus belle et la plus saine partie de la ville.

A. & H. LIONAIS

Propriétaires

25 RUE ST-GABRIEL
MONTREAL.

FOURRURES

LE STOCK LE PLUS CONSIDERABLE,
L'ASSORTIMENT LE PLUS VARIÉ,
LES PATRONS LES PLUS NOUVEAUX,
LES PLUS BAS PRIX DU MARCHÉ.

Attendez nos Voyageurs avant d'ordonner.

J. ARTHUR PAQUET - QUEBEC

La demande pour les pommes est bonne. Un lot de 1000 barils de pommes américaines s'est vendu à des prix satisfaisants.

Pommes	PRIX A L'ENCAIN					
	Vendredi 22 Mai		Lundi 25 Mai		Mercredi 27 Mai	
	s. d.	s. d.	s. d.	s. d.	s. d.	s. d.
American—						
Baldwin.....				21 0	26 0	
Greening.....						
Ben Davis.....	25 6					
N. Spies.....						
Russet.....	25			21 0	23 0	
Stark.....						
Mann.....						
Phoenix.....						
Canadian—						
Baldwins.....						
Greenings.....						
Ben Davis.....	22 0					
Stark.....						
Coopers Market..						
American Pippin						
Canada Red.....	22 0					
Russet.....	22 0					
Californian—						
Newtown Pippins						
Tasmanian.....				9 0	12 6	
Australian.....						

LEGUMES

On paie les pommes de terre au char \$1.00 à \$1.05 par 90 lbs et on les vend au détail, de \$1.20 à \$1.25. On cote:
Asperges, \$2.50 à \$3.00 la doz de paquets.
Betteraves nouvelles, \$1.00 la doz de paquets.
Betteraves, 20c à 25c le panier.
Carottes, \$2.00 le quart.
Concombres, 60c la doz.
Carottes nouvelles, 50c la doz de paquets.
Céleri de Floride, \$6.00 le crate.
Cresson, de 60c à 75c la doz. de paquets.
Choux nouveaux, \$2.25 à \$2.50 le crate.
Epinards, \$3.00 le quart.
Fèves vertes, \$4.50 le panier;
Fèves jaunes, \$4.00 le panier.
Navets, \$2.00 le sac.
Oignons d'Egypte, \$2.50 le sac.
Oignons de \$1.25 à \$2.00 le quart.
Persil, de 30c à 40c la doz de paquets.
Patates nouvelles, \$4.50 le quart.
Pois en cosses, \$3.00 le panier.
Radis, 20c la doz de paquets.
Ralfort, 12c à 15c la livre.
Rhubarbe, 20c à 30c la doz de paquets.
Salade de Waterloo, 40c la doz.
Tomates de Floride, \$2.50 la boîte.

FRUITS VERTS

Nous cotons:—
Ananas, de \$2.75 à \$3.00 la boîte de 2 douzaines.
Bananes, de \$1.25 à \$2.00 le régime.
Citrons de Messine, \$3.00 la boîte.
Cerises \$1.50 le panier.
Fraises, 8c le casseau.
Oranges de Sorrento, boîte 100, \$1.50
Oranges de Sorrento, boîte 150, \$2.00 à \$2.50.
Oranges de Sorrento, boîte 200, \$3.00.
Oranges de Sorrento, boîte 300, \$3.00.
Oranges Sanguines, \$3.00 à \$3.50 la boîte.
Oranges de Valence, boîte 714, \$5.25 à \$5.50.
Oranges de Valence, boîte 420, \$5.00.
Oranges de Messine, de \$1.50 à \$3.00.
Pommes, \$5.00 le quart.

FOIN, PRESSE ET FOURRAGES

MM. Hosmer, Robinson & Co., nous écrivent de Boston, le 4 juin 1903:
Les arrivages pour la semaine dernière ont été de 350 chars de foin et 27 chars de paille, 34 chars pour l'exportation. Pendant la semaine correspondante de

l'an dernier 245 chars de foin et 12 chars de paille, 159 chars pour l'exportation.

Les prix du foin et de la paille n'ont pas varié. Nous recevons de fortes quantités qui se vendent à plein prix. Nous conseillons des expéditions.

	Grosses balles	Petites balles
Foin choix.	\$19.00 à \$20.00	\$18.00 à \$19.00
— No 1.	17.00 à 18.50	17.00 à 17.50
— No 2.	14.00 à 16.00	14.00 à 16.00
— No 3.	11.00 à 12.00	11.00 à 12.00
mél. trèfle.	12.00 à 12.50	12.00 à 12.50
Trèfle.	11.00 à 11.50	10.00 à 11.00
Paille de seigle		
long.	18.00 à 20.00	
— mêlée.	10.00 à 11.00	10.00 à 11.00
— d'avoine.	9.00	9.00

Marché de Montréal

Le marché reste excité. Nous cotons à la tonne sur chars, Montréal: No 1 de \$12.00 à \$12.50; No 2 de \$10.50 à \$11.00 et mélangé de trèfle de \$9.00 à \$9.50.

PEAUX VERTES

Les prix sont sans changement et les affaires peu actives. On s'attend à recevoir très prochainement la décision du gouvernement concernant l'inspection obligatoire des peaux. Une délégation importante s'est rendue à Ottawa la semaine dernière dans le but d'obtenir des amendements au nouveau règlement.

Boeuf, No 1, 8c et No 2, 7c; taureaux, 6c; veaux, No 1, 11c et No 2, 9c la lb; peaux de moutons, 75c pièce; peaux d'agneaux tondu, 25c pièce; chevaux No 1, \$2.00; No 2, \$1.50 et No 3, \$1.00 la peau.

BEURRE

Marché anglais

MM. Marples, Jones & Co. nous écrivent de Liverpool, le 29 mai 1903:

Par suite de forts arrivages d'Irlande et du continent les prix ont baissé. La demande n'est que modérée.

	s. d.	s. d.
Nous cotons:		
Etats-Unis, laddles bon et sain	69 0	à 72 0
Sibérien crèmerie choix.	88 0	à 91 0
Canada crèmerie choix.	00 0	à 00 0
Ir'l'de crèmerie en b'tes.	93 0	à 95 0
Danemark, choix et sur-choix, crèmerie en brls	95 0	à 99 0
choix, crèmerie en brls	96 0	à 100 0
Argentine.....	00 0	à 00 0
Canada laiterie choix...	00 0	à 00 0
Nvile Zélande, crèmerie.	92 0	à 96 0

Marchés de Québec

Cowansville, 6 juin — Offert 1424 boîtes, vendu 839 à 18 1-2; 295 à 18 7-8 et 148 à 18 1-4; 142 boîtes non vendues.

St-Hyacinthe, 6 juin. — Offert 782 paquets; ventes 147 à 18 3-8 et 90 à 18 1-4.

Marché de Montréal

Le marché s'est raffermi avec une bonne demande pour l'exportation. On paie actuellement sur place de 18 1-4 à 18 1-2c pour les meilleures qualités de crèmerie.

Les exportations de la semaine dernière ont été de 2,746 paquets contre 14,646 en 1902 et 15,361 en 1901 pour la semaine correspondante.

Depuis le 1er mai, les exportations de notre port ont été jusqu'à date, en:

1903 —	6,771 paquets.
1902 —	38,452 paquets.
1901 —	34,599 paquets.

OEUFS

Marché anglais

MM. Marples, Jones & Co., nous écrivent de Liverpool, le 29 mai 1903:

Les recettes ont diminué sans que les prix aient changé.

	s. d.	s. d.
Nous cotons:		
Oeufs frais du Canada et des Etats-Unis.	0 0	à 0 0
— conservés du Canada.	0 0	à 0 0
— conservés à la chaux.	0 0	à 0 0
— frais d'Irlande.	6 0	à 6 6
— du continent.	5 6	à 5 10

Marché de Montréal

Les arrivages sont un peu moindres et les prix sont bien maintenus. Nous cotons à la caisse par doz. oeufs: choisis, de 16c à 17c; No 1, 14c et No 2 de 12c à 12 1-2c.

FROMAGE

Marché anglais

MM. Marples, Jones & Co. nous écrivent de Liverpool, le 29 mai 1903:

Par suite des jours de fêtes que nous venons d'avoir les transactions ont été très limitées.

	s. d.	s. d.
Nous cotons:		
Fromages supérieurs nouveaux blancs des Etats-Unis et du Canada.	56 0	à 56 6
Fromages supérieurs nouveaux colorés des Etats-Unis et du Canada.	57 0	à 58 0

Marchés d'Ontario

	Offert	Vendu	Prix
Juin 4 Brockville.	6500		10 1-4 10 5-16
" 4 Vankleck Hill.	972	413	10 1-8
" 4 Kingston.	1633	455	10 1-4
" 4 Lancaster.	478	478	10 1-8 10 1-2
" 4 Tweed.	850	580	10 1-4
" 4 Winchester.	1283	664	10 1-8 10 1-4
" 5 Perth.	1875	1875	10 1-4
" 5 Ottawa.	1015	1015	10 1-9 10 3-8
" 5 Kemptville.	1392		10 5-16
" 5 Iroquois.	1231	1231	10 1-4
" 5 South Finch.	2000		10 5-16 10 3-8
" 5 Napanee.	1663	1015	10 3-16
" 6 Belleville.	2915	1900	10 3-8 10 7-16
" 6 London.	2300		10 1-4 10 5-16
" 6 Cornwall.	2102	2102	10 7-16
" 8 Lindsay.	1016		10 3-8
" 9 Ingersoll.	120	120	10 1-4
" 9 Campbellford.	1425	1365	10 5-16
" 10 Woodstock.	3000		10 1-4 10 3-8
" 10 Picton.	1490	1305	10 7-16
" 10 Stirling.	1125	1125	10 3-8
" 10 M. doc.	841	841	10 3-16 10 3-8

Marchés de Québec

Sherbrooke, 4 juin. — Environ 100 boîtes vendues à 9 1-2c.

Farnham, 5 juin. — 1053 boîtes offertes, tout vendu à 10c, sauf 84 boîtes à 10 1-16c.

Cowansville, 6 juin. — 1995 boîtes offertes. Ventes 1437 à 10 5-16; 96 à 10%; 87 à 10 1-4 et 87 à 10 7-16c.

St-Hyacinthe, juin 6. — Offert 2962 boîtes; ventes 1397 à 10 1-8; 789 à 10 1-4; 88 à 10 3-16; 372 à 10 1-16, 205 à 10c et 6 colorés à 10 7-16c.

Marchés américains

Watertown, N. Y., juin 6. — 7000 blancs vendus à 10 3-16c et colorés de 10 1-4c à 10 1-2.

Marché de Montréal

Le marché qui hier encore était actif est aujourd'hui plus lent. Il y a eu une bonne demande pour l'exportation. Les marchés anglais étant peu approvisionnés, il y a eu un certain nombre de transactions assez importantes par le câble ce qui a permis de payer 10 3-8c sur place pour le fromage de la province de Québec. A la campagne on a généralement payé de 10 à 10 1-4c. Il a fallu ces achats du marché anglais pour maintenir les prix car personnellement les acheteurs de notre place ne semblent pas avoir grande confiance dans le maintien des

J. A. Vaillancourt

Marchand de BEURRE, FROMAGE, PROVISIONS

Achète aux plus hauts prix du marché, et vend à commission tous les produits de la ferme. Avances libérales sur consignations. Fournitures générales pour Beurreries et Fromageries. Spécialité de Tinettes pour Beurreries. Boîtes paraffinées, de 56 lbs, pour l'expédition du beurre. Sels Higgins, Ashton et Windsor, les meilleurs pour beurreries.

578, 580 et 582 RUE ST-PAUL, - MONTREAL

Tel. Bell Main 907.



COLD STORAGE

Circulation d'air froid et sec, Ventilation parfaite, Température appropriée à la nature des produits à conserver.

Conservation, d'après les méthodes scientifiques les plus approuvées, de

Beurre, Fromage, Œufs, Fruits.

Coin des rues des Sœurs Grises et William, Montréal.

O. M. GOULD, GÉRANT

J. W. HILL

Propriétaire d'entrepôts

Entrepot, Refrigerateur public pour effets périssables en douane ou libres

ENTREPOT No 73

Magasin: Coin William et Queen,

Bureau: 48 ru William, MONTREAL

St. Arnaud & Clement

10 PLACE D'YOUVILLE

Marchands de

Provisions,
Beurre,
Fromage,
Oeufs.

Beurre et Fromage, payés au plus haut prix du marché, sur réception.

Alex. W. Grant

Maison fondée en 1880.

No 33 à 37 rue WILLIAM, et 2 à 6 rue HARRISON,
Montreal, Canada. New York.

ENTREPOTS DE FROMAGE :

33 à 37 rue William et 90 rue des Sœurs Grises.

Glacières pour le beurre, No. 39 rue William.

Glacières pour le fromage, No. 33 à 37 rue William.

BANQUIERS : Molsons Bank Montreal.

Envoyez-moi votre fromage et votre beurre, et je vous en donnerai les meilleurs prix du marché suivant la qualité, en même temps que je vous en remettrai promptement l'argent.

Rappelez-vous que je ne vends pas à commission et que je vous retourne un prix net, soit à Montréal après déduction du fret, ou à l'endroit d'où l'expédition est faite, suivant les conditions intervenues.

TEL, BELL — Jour : M, 4619 ; Soir : Est, 2597.

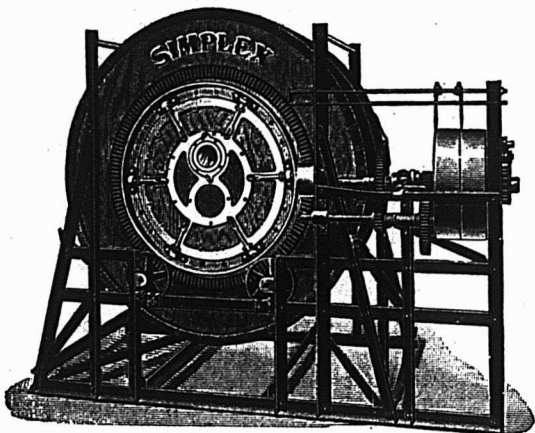

La Compagnie de Laiterie St-Laurent

10 PLACE D'YOUVILLE, MONTREAL.

Beurre, Fromage, Boîtes, Engins, Barattes, Malaxeurs,

Et toutes fournitures de Beurreries et Fromageries.

AGENCE GÉNÉRALE des Célèbres ÉCRÊMEUSES "U. S."

DEMANDEZ NOS PRIX ET NOS CATALOGUES.

N. B.— Nous sollicitons des CONSIGNATIONS de Beurre et de Fromage pour lesquelles nous garantissons *LES PLUS HAUTS PRIX DU MARCHÉ*. Comptes rendus clairs et précis. Remise immédiate de l'argent. Faites-en l'expérience.

prix par suite des forts arrivages continus. La meilleure preuve est qu'aujourd'hui ils attendent les résultats du marché de Brockville avant de se décider à fixer un prix aux détenteurs.

Les exportations de la semaine dernière ont été de 72,235 boîtes contre 78,173 en 1902 et 61,434 en 1901 pour la semaine correspondante.

Depuis le 1er mai les exportations ont été, jusqu'à date, en :

1903, 211,979 boîtes.

1902, 189,815 boîtes.

1901, 147,267 boîtes.

SARDINES FRANCAISES

La communication suivante a été adressée aux chambres de commerce de France et de l'étranger :

Monsieur le Directeur,

Vous avez bien voulu attirer l'attention de notre syndicat sur certaines assertions répandues par quelques journaux étrangers tendant à laisser supposer que la sardine aurait déserté définitivement les côtes de France. Nous ne saurions protester avec trop de vivacité contre des bruits aussi malveillants et aussi inexacts; car ce n'est pas la première fois que pareils faits se sont produits dans notre industrie. Il nous suffit, en effet, de citer les années 1870-1871 et 1880-1881, durant lesquelles la disette a été plus complète qu'en 1902, et qui ont été suivies d'années très florissantes. Du reste, des exemples analogues se sont toujours produits suivant les récoltes des divers pays, notamment celle des blés, où les productions plus ou moins abondantes n'ont pas porté atteinte à l'agriculture.

D'autre part, si la pêche a été moins fructueuse en 1902, il est certain que la sardine ne s'est pas écartée du littoral et les divers poissons signalés sur certaines côtes étrangères où la sardine n'a jamais paru, n'ont avec elles aucune analogie.

Agréez, etc.

Le Syndicat des Fabricants de
Conserves Français.

LE VIN DE POMMES DE TERRE

Dès 1793, on comptait en France 35000 hectares — l'hectare vaut 2 1/2 acres — plantés en pomme de terre; en 1815, l'étendue consacrée à cette plante s'élevait à 558,965 hectares; aujourd'hui, c'est sur plus de 2 millions d'hectares que la culture s'est propagée et, partant, l'utilisation du tubercule cher à Parmentier s'est vulgarisée à un tel point que la pomme de terre n'est pas seulement le "pain tout fait" des pauvres gens et le mets succulent des riches, c'est aussi un produit industriel d'une importance considérable, ainsi que l'attestent les multiples usages auxquels elle se prête. On l'introduit souvent dans le pain; sa fécule rivalise avec l'amidon des céréales; on

la convertit en gomme, en sucre, en esprit-de-vin et même en vin, produit qui, au point de vue technologique et alimentaire, est bien aussi intéressant que la bière de betterave que nous faisons déguster, ces temps derniers, un brasseur belge en mal de découvertes.

Le vin de pommes de terre n'est pas, à vrai dire, une invention de fraîche date, puisque le principe de cette utilisation du tubercule si populaire remonte déjà à 1893, époque à laquelle M. Mouline — de Vals-les-Bains — proposa, après des études intéressantes, un procédé permettant d'obtenir une boisson, un vin blanc assez agréable.

Ce procédé, pour lequel M. Mouline prit un brevet, comporte les manipulations suivantes :

Les pommes de terre sont lavées, puis râpées ou écrasées au moyen des appareils employés pour la fabrication du cidre. La pâte obtenue est comprimée dans des presses; l'eau qui s'en écoule est recueillie, afin de ne pas laisser perdre la fécule qu'elle pourrait entraîner avec elle. Ce liquide peut, d'ailleurs, être utilement employé en agriculture. Par cette première compression, on élimine l'albumine et les autres matières solubles qui risqueraient d'altérer la qualité du vin.

Après cette opération, la torréfaction de la pulpe est plus facile. On porte cette pulpe dans des fours chauffés à 140 et 150 degrés, après l'avoir préalablement désagrégée, on la retourne plusieurs fois, à de courts intervalles, jusqu'au moment où elle prend une teinte blonde; de cette façon, la fécule n'est pas complètement transformée en dextrine.

Sous l'influence de la torréfaction, les huiles essentielles contenues dans la pomme de terre, à raison de 0,2 à 0,3 p. 100 — d'après Boussingault, — et qui donneraient au vin un goût empyreumatique, sont évaporées. En outre, les scharomyces qui produiraient, pendant la fermentation, des alcools supérieurs, sont tués, et avec eux disparaît, notamment, le bacille de la pomme de terre — mésoentérique banal de Flugge — qui, d'après Loeffler, résiste à l'ébullition de l'eau. Enfin, la teinte jaune produite par la torréfaction donne en même temps au vin une coloration jaunâtre et une légère saveur de croûte de pain.

Après la torréfaction, on convertit l'amidon en glucose par le procédé connu de l'acide sulfurique dilué ou de la diastase. Il ne reste plus ensuite qu'à provoquer la fermentation à l'aide d'un levain. Pour mener à bien cette fermentation, il faut employer beaucoup de levure pressée, tout en maintenant la température à 30°. Pour que la boisson reste sucrée, il faut la clarifier avant que la fermentation lente soit achevée.

Ces diverses manipulations exigent quelques soins et un peu de combustible. Quoiqu'il en soit, le vin ainsi obtenu revient à un très bas prix, surtout dans les années où les pommes de terre sont vendues à bas prix.

M. Mouline pense avoir pleinement réussi la fabrication du vin de pommes de terre, en apportant à son procédé un perfectionnement qui consiste à surchauffer le moût en vase clos à une température de 140°, au lieu de torréfier les pommes de terre, procédé qui est d'une application générale dans la fabrication des boissons alcooliques, et qui a permis au même expérimentateur, d'obtenir un nouveau genre de vins de raisins pouvant être d'un bon emploi pour les apéritifs tels que le vermouth.

M. Mouline estime que 100 kilogrammes de tubercules et 5 kilogrammes de malt suffisent pour préparer un hectolitre de vin de pommes de terre.

En France, on n'a fait que de rares essais, et cela s'explique lorsqu'on considère l'importance de la culture de la vigne et de la production du vin de raisins dans ce pays. Les contrées déshéritées, privées de vignes, auraient peut-être quelque intérêt à cultiver la pomme de terre en vue de cette utilisation spéciale, qu'il faudrait encore étudier et améliorer.

Nettoyage des objets d'art en bronze

Il faut prendre grand soin de ne pas détériorer la patine qui recouvre les bronzes et qui, le plus souvent, n'est que du vernis à l'alcool appliqué simplement au pinceau.

Les bronzes doivent être brossés avec une brosse douce à longues soies et, quand la poussière est enlevée, les frotter rapidement et "légèrement" avec une brosse à meubles. Le peu d'encaustique qui adhère aux soies des brosses à meubles est suffisant pour donner aux bronzes le brillant nécessaire pour en faire valoir les lignes et les proportions.

Désirez-vous vernir en couleur d'or des objets de cuivre? Cela revient presque à les dorer, au moins tant que le vernis se maintient en bon état, et, comme il ne coûte pas cher, rien n'empêche d'en renouveler les applications au moment voulu. Achetez chez un marchand de couleurs 170 grammes de gomme-laque en écailles, 30 de sang-dragon, 5 de gomme-gutte et 2 de safran [je vous dis grammes, mais vous pourriez aussi bien acheter des hectogrammes, des kilogrammes ou des décigrammes, l'important seul étant les proportions.]. Vous dissolvez le tout dans de l'alcool, le vulgaire alcool à brûler de bonne qualité, et pour cela je ne vous indiquerai pas de volume ni de poids: il faut assez de liquide pour que le mélange ait l'apparence d'un bon vernis un peu sirupeux, et que, appliqué sur le métal, il y laisse un dépôt adhérent couleur d'or.

Les thés sont à la hausse

Mais les bons acheteurs trouveront dans l'annonce de la maison E. D. Marceau, qui paraît dans ce numéro, quelques indications précieuses dont ils profiteront certainement avec empressement.

TAPISSERIES-PAPIERS 1903

Ayan fait l'acquisition d'un stock de **Tapisseries**, dans les modèles même les plus nouveaux, provenant d'un fonds de banqueroute que nous désirons liquider au plus tôt; nous avons l'avantage de l'offrir au commerce des Villes et des Campagnes, à des prix de **Bon Marché** tout à fait exceptionnels. **Papiers de Couleurs pour Rideaux**, etc.

Papier de soie, de toutes nuances, pour décoration ou fabrication de fleurs, etc.

J.-B. ROLLAND & FILS, 6 à 14 rue Saint-Vincent, MONTREAL.

Lacaille, Gendreau & Cie.,

Successeurs de Chs Lacaille & Cie

EPICIERS EN GROS

Importateurs de



Mélasses, Sirops, Fruits Secs, Thés, Vins, Liqueurs, Sucres, Etc., Etc.

Spécialité de Vins de Messe de Sicile et de Tarragone.

329 Rue St-Paul et 14 Rue St-Dizier, - Montréal.

Je, soussigné, certifie avoir analysé l'Eau-de-vie appelée **PH. RICHARD COGNAC V.O.**

Gravité spécifique.... 92610 p. c.

Alcool en volumes.... 54.76 p. c.

Matières solides..... 1.33 p. c.

Cendres..... .04 p. c.

C'est une eau-de-vie pure, qui ne contient pas de dérivés de méthyle ni de composés amyliques additionnels.

C'est un des stimulants les plus énergiques et des plus recommandables.

Sa saveur et sa pureté en font un breuvage délicieux pour les estomacs les plus délicats.

16 juillet 1902

DR M. FISET, M.D.L.

Analyste public, Québec.

Bureau de l'Analyste, Québec.

Langlois & Paradis, Quebec

Seuls Agents pour QUEBEC et l'EST.

LEDUC & DAoust

MARCHANDS DE GRAINS et de PRODUITS Spécialité: Bourre, Fromage, Œufs et Patates.
EN GROS ET A COMMISSION
Avances libérales faites sur consignations. Correspondance sollicitée.
1217 et 1219 RUE ST-JACQUES, MONTREAL.



BLEU CARRÉ PARISIEN

Le "**Bleu Carré Parisien**" est exempt d'Indigo et ne tache pas le linge.

Il est plus fort et plus économique que n'importe quel autre bleu employé dans la buanderie

A obtenu une Médaille d'Or.

TELLIER, ROTHWELL & Cie,

Seuls fabricants. MONTREAL.

Melasses de 1er Choix

FAJARDO, célèbre mar L. M. CINTRON.

BARBADE, célèbre marque S. P. MUSSON, SON & Co.

Ces produits seront vendus au plus bas prix du marché par

NAZAIRE TURCOTTE & CIE,

NEGOCIANTS

54-56-58-60 Rue Dalhousie, Québec

LA FARINE PRÉPARÉE

(SELF-RAISING FLOUR)

DE BRODIE & HARVIE

est aujourd'hui la farine préférée des ménagères. Elle donne une excellente pâtisserie, légère, agréable et recherchée par les amateurs. Pour réussir la pâtisserie avec la farine préparée de Brodie & Harvie, il suffit de suivre les directions imprimées sur chaque paquet.

10 et 12 Rue Bleury, MONTREAL.

L'or fut découvert en Californie en 1848. On ne put malheureusement se procurer du thé Blue Ribbon qu'en 1895.

GLACIÈRES

INDISPENSABLES
A TOUS

40 MODELES DIFFERENTS

MEDAILLE D'ARGENT: Québec 1901.

DIPLOMES: Toronto, Ottawa et Montréal

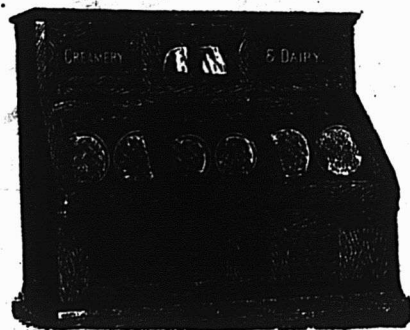

C. P. FABIEN

Marchand et Fabricant

3167 à 3171 Rue Notre-Dame,

MONTREAL, CAN

Ecrivez pour Catalogue illustré.

EMILE JOSEPH, L.L.B.

AVOCAT

NEW YORK LIFE BLDG. MONTREAL

Chambre 701.

Tel. Bell Main 1787

VENDEZ-VOUS VOTRE PART DE

Conserves de Viandes ?

Donnez à vos clients celles de CLARK, elles font que vos clients vous reviennent. Qualité et genre d'emballage: ce qu'il y a de mieux—chaque boîte garantie.

60 Variétés au Choix.

LA SOVEREIGN BANK

PREMIER RAPPORT ANNUEL

Le premier rapport annuel de la Sovereign Bank a été présenté aux actionnaires à une assemblée, tenue mercredi, le 9 juin, au bureau principal, 28 King St., W., Toronto. Parmi les actionnaires présents étaient: H. S. Holt, Jas Carruthers de Montréal, Hon. D. McMillan, d'Alexandria; Randolph Macdonald, John Pugsley, Arch Campbell, M.P., A.A. Allan, Geo. A. Begy, F. G. Allenby, R. S. Shell, A. Hutchinson et autres.

Il est proposé par M. Geo. A. Begy, secondé par M. F. G. Allenby, que M. H. S. Holt, soit nommé président, et que M. J. A. Ready, agisse comme secrétaire de cette assemblée. Adopté.

Proposé par M. Fk. Turner, secondé par M. Wm. Ths. Williamson, que MM. Edw. Cronyn et Jas. Hardy soient nommés scrutateurs pour cette assemblée. Adopté.

Le président pria M. D. M. Stewart, gérant général, de lire le rapport suivant:

RAPPORT DES DIRECTEURS

Les directeurs ont l'honneur de présenter aux actionnaires le premier rapport annuel, indiquant le résultat des affaires de la banque pour l'année finissant le 30 avril 1903.

Les profits nets pour l'année finissant le 30 avril 1903, après paiement de toutes charges d'intérêts, frais d'administration, annonces, etc., taxes du gouvernement provincial (\$2,610), et déduction des créances douteuses, se sont élevés à \$51,233.60, qui ont été appropriés comme suit:

Porté au fonds de réserve en remplacement du montant employé pour défrayer toutes dépenses d'administration.\$44,881.89

Amortissement sur bâties de la Banque 5,000.00 \$49,881.89
laissant une balance à reporter au crédit de profits et pertes. . \$1,351.71

Des succursales de la Banque ont été ouvertes dans les localités suivantes: Amherstburg, Clinton, Crediton, Exeter, Harrow, Havelock, Markham, Milverton, Montréal, Montreal West End, Mt. Albert, Newmarket, Ottawa, Perth, St Catharines, Stirling, Stouffville, Sutton, P. Q., Toronto, Unionville, Waterloo, P. Q.

Les affaires à tous ces points ont répondu à l'attente, et les apparences actuelles sont favorables pour chacune de ces succursales. Trois bureaux seulement, (Toronto, St Catharines et Stouffville) ont été établis durant une année complète au 30 avril, et à cette date l'existence moyenne de toutes les succursales n'était que de huit mois et demi.

Les profits de la banque, s'élevant à \$51,233.60, seront, sans aucun doute, entièrement satisfaisants pour les actionnaires s'ils se rappellent que les frais d'ouverture d'autant de succursales ont été nécessairement très élevés. En réalité, beaucoup de dépenses incidentes à une première année d'existence ne devront jamais se répéter.

Les dépenses d'organisation encourues avant l'ouverture de la banque ont couvert une période de 11 mois et se sont élevées à \$44,881.89, où légèrement moins de 23-4 p. c. du capital et du surplus, ce qui est une très petite charge; si on considère de quelle manière satisfaisante la banque a été organisée, et la répartition très étendue de son stock. Une large proportion de ces dépenses pourrait, d'une façon absolument légitime, être répartie sur une période d'années, mais vos directeurs ont considéré que la méthode la plus prudente et la plus conservatrice

était de les éliminer complètement au moyen des profits de la première année. Ils ont confiance qu'en appliquant les profits à affermir la situation de la banque dans cette voie, les actionnaires les approuveront absolument.

Les affaires de la Banque se sont accrues d'une façon soutenue, d'une manière saine et légitime, et vos directeurs s'attendent à ce que les profits soient tels qu'ils permettent la distribution d'un premier dividende trimestriel à la fin du mois prochain [31 juillet], et régulièrement à chaque trimestre suivant.

Le bureau principal et les succursales de la Banque ont été inspectés durant l'année dernière.

Les directeurs éprouvent beaucoup de satisfaction à dire qu'ils apprécient hautement le zèle et le travail profitable de tous les officiers de la Banque.

H. S. HOLT, Président,

Montréal, 3 juin 1903.

PASSIF

Billets de la Banque en circulation.....		\$859,375 00
Dépôts ne portant pas intérêt.....	\$ 391,072 21	
Dépôts portant intérêt (comprenant intérêts accrus à date).....	2,861,847 24	3,252,019 45
		<u>\$4,112,204 45</u>
Balance due à d'autres banques ou agences dans le Royaume-Uni.....		45,101 82
Capital-actions payé.....	\$1,293,876 26	
Fonds de réserve.....	323,008 74	
Balance de profits reportée.....	1,351 71	1,618,238 71
		<u>\$5,775,632 98</u>

ACTIF

Espaces, or et argent.....	\$48,962 94	
Billets du gouvernement fédéral.....	458,402 25	
		<u>\$507,365 19</u>
Dépôts requis par le gouvernement de la Puissance en garantie des billets en circulation.....		5,027 53
Billets et chèques sur d'autres banques.....		146,967 70
Balance due par d'autres banques au Canada.....		42,209 11
Balance due par d'autres banques à l'étranger.....		136,010 43
Bons de chemins de fer et autres.....		465,949 39
Prêts à demander à court terme, garantis par bons à actions.....		1,715,962 80
		<u>\$3,019,492 15</u>
Prêts courants et escompter au Canada.....		2,706,960 95
Billets échus (aucune perte à prévoir).....		2,682 08
Autre actif.....		5,801 60
Edifice de la Banque, coffres-forts, mobilier de bureaux, etc.....		45,636 90
		<u>\$5,775,632 98</u>

D. M. STEWART,
Gérant général.

Après l'adoption du rapport proposé par le Président, et les remarques du gérant général, ont eu lieu les propositions suivantes:

Proposé par R. S. Schell, secondé par W. B. Tindall, que des remerciements soient offerts au président, vice-présidents et autres directeurs pour les soins qu'ils ont donnés aux intérêts de la banque. Adopté.

Proposé par Jos. Cobbletick, secondé par A. Hutchison, que les remerciements de l'assemblée soient accordés au gérant général et aux autres officiers de la Banque pour la façon dont ils ont rempli leur devoir respectif durant l'année dernière. Adopté.

Proposé par Geo. N. Reynolds, secondé par Dr A. Sangster, que l'assemblée procède à l'élection des directeurs pour l'année à venir et que l'assemblée ne soit continuée que pour ce seul objet. Adopté.

Les scrutateurs rapportent que d'après le scrutin, les directeurs sont élus pour l'année suivante:—

H. S. Holt, A. A. Allan, Arch. Campbell, M. P., James Carruthers, Randolph Macdonald, Hon. Peter McLaren, Hon. D. McMillan, John Pugsley, Henry R. Wilson.

A une assemblée subséquente des directeurs, M. H. S. Holt a été réélu Président et MM. Randolph Macdonald et Jas. Carruthers, vice-présidents.

FONDE EN 1845



Canistres de 1 et 2 lbs.

CAFÉ

Le Café MOKA et JAVA S. H. & A. S. E., en boîtes de 1 et 2 lbs (comme la vignette), possède une saveur aromatique particulièrement riche. Il possède quelque chose de PLUS RICHE et de MEILLEUR que les autres, qu'il est difficile de définir, mais que l'on distingue facilement en l'essayant. PAS MEILLEUR MARCHÉ, MAIS MEILLEUR. Si vous avez ou si vous voulez conquérir une bonne classe de clients difficiles à satisfaire pour le café, donnez-leur celui de S. H. & A. S. EWING et surveillez les résultats. PURETÉ, QUALITÉ et UNIFORMITÉ garanties.

EPICES

Les EPICES DE HAUT GRADE de S. H. & A. S. EWING ont, pendant un demi siècle et plus, représenté le type de la qualité. Pourquoi vendre des produits inférieurs, lorsque vous pouvez obtenir pour le même prix les produits supérieurs de S. H. & A. S. EWING. LA QUALITÉ D'ABORD.

S. H. & A. S. EWING,

The Montreal Coffee and Spice
Steam Mills
55 RUE COTE, MONTREAL, P.Q.



Prescription Gratis pour
Guérir les Rhumatismes

Faites dissoudre 1/2 livre

De Soda à Pâte **DWIGHT**

(MARQUE DE LA VACHE)

dans de l'eau et ajoutez à votre bain. Après le bain les douleurs seront soulagées.

Le Soda à Pâte Dwight est un soda que vous pouvez recommander à vos pratiques sans crainte. Il est fort, pur et donne toujours satisfaction.

EN VENTE CHEZ TOUS les EPICIERS en GROS.

Sucre Granulé et
Jaune de Redpath

EN SACS.

De cent livres chacun

Prix: cinq cents de moins que les barils

THE **F. J. CASTLE CO.,**

EPICIERS EN GROS, LIMITED.
OTTAWA.

P. S.—Haddocks de la marque Thistle, nouvel emballage, actuellement en stock.



System or
Guess Work?

SYSTEME OU AVENTURE?—Notre ami l'épicier ci-dessus va à l'aventure. Sa balance contribue à l'engager dans cette voie. Honnête, il donne à chacun son dû et voit à ce que, à chaque pesée, la balance incline du côté du client, pour montrer qu'il donne plein poids. Aussi les gens achètent-ils volontiers pour 10c. d'un Thé de 60c. la lb., pour 25c. de fruits secs à 11c. pour 50c. de sucre à 5 1/2 la lb. Par ce moyen ils obtiennent plus de marchandise pour leur argent. Ils ne sont pas blâmer. Vous l'avez remarqué, n'est-ce pas? Vous avez donc autant que lui besoin d'une balance Moneyweight.

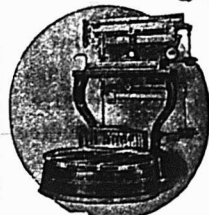

Save three Pennies

Demandez notre catalogue Dept. N et épargnez ces centins.
THE COMPUTING SCALE CO., Dayton, Ohio.
Fabricants.
THE MONEYWEIGHT SCALE CO., Chicago, Ill.,
Distributeurs.



Mercredi, 10 Juin 1903.

Plusieurs personnes bien renseignées sur ce qui se passe dans les manufactures de chaussures nous disent que l'ouvrage y est encore assez considérable. Il est vrai qu'un bon nombre de gens ont, comme d'habitude, quitté temporairement le métier pour se livrer à d'autres travaux, menuiserie, peinture, etc, mais il en reste encore une proportion importante. L'on nous rapporte aussi que nos fabricants éprouvent toujours de la difficulté à soutenir la concurrence du dehors pour les genres de haute fantaisie. Il n'en saurait être autrement, si l'on considère que les détailliers s'efforcent de choisir sur les marchés étrangers les modes les plus nouvelles et les qualités les plus perfectionnées. Naturellement l'industrie locale ne peut pas toujours atteindre à ce chic et à ce fini qui distinguent certaines créations de la mode manufacturées avec tout le soin de spécialistes experts; de là, assez souvent, entre deux modèles d'égale valeur, dont l'un est fabriqué à Québec et l'autre nous vient du dehors, une certaine propension à choisir. Ce n'est pas que l'acheteur se désintéresse du succès de nos industriels, mais il est fasciné par quelque chose de plus artistique, de plus élégant, de plus soigné jusque dans les menus détails, et c'est souvent la cause, bien explicable après tout, de sa préférence. Disons cependant qu'il arrive aussi que certaines formes Québécoises l'emportent sur les produits des autres centres industriels, et que, à prix égal, dans les qualités moyennes, la marchandise locale à la réputation d'offrir des garanties plus grandes de solidité et de résistance; cette réputation est très appréciée des connaisseurs, et c'est encore ce qui fait la vogue de nos chaussures dans tout le Canada.

Dans la plupart des campagnes de notre district, le fléau des marchands ambulants continue à faire une concurrence désastreuse au commerce des marchands à la tête d'établissements réguliers. Il est vrai que plusieurs municipalités ont adopté des règlements sévères contre eux mais elles ne savent pas ou ne veulent pas les mettre à exécution, et les Juifs des deux sexes étendent de plus en plus le cercle et l'importance de leur exploitation. Nous les voyons se multiplier, s'emparer de parties commerciales où ils dominent, et lancer des colporteurs en nombre vraiment inquiétant dans la ville et

dans les campagnes. Sans doute, nul ne leur conteste le droit de faire du commerce, d'établir des manufactures, de s'entraider en affaires; mais il est de notoriété publique que beaucoup s'en vont de porte en porte exploiter la crédulité et la convoitise, au détriment de ceux qui payent taxe, loyer, commis, etc., et c'est de cet abus que se plaignent nos marchands. Il existe à Québec des règlements prohibitifs qui semblent être lettre morte: les autorités feraient bien d'y voir.

COTATIONS, 10 JUIN 1903.

SUCRES:—Jaunes \$3.10 à \$3.35. Ex-ground, 5 1-2c, Powdered, 5 1-2c.

MELASSES:—Barbades, pures, tonne, 40c le gallon; Porto-Rico, 32c à 33c. Fajardos, 42c.

BEURRE:—Frais, 21 Marchand, 16 à 18c. Beurrerie, 18c à 19c.

FROMAGE:—13c.

CONSERVES EN BOITES:—Saumon, par douzaines, \$1.50; Clover leaf, \$1.50; Homard, \$2.25 à \$3.50; Pois, 85 cents; Blé d'Inde et Fèves, 90c.

FRUITS SECS:—Valence, 7c à 9c; Corinthe, 6c à 6c; 4 couronnes, 8c à 9c.

TABAC CANADIEN:—En feuilles, xxx 9c à 10c; xxx 50 lbs, 11 cents. Walker Wrappers, 17c à 18c; Kentucky, 14c à 15c; White Burleigh, 16c; Connecticut, 15c à 16 cents.

PLANCHES à LAVER:—Favorite, \$1.70; Waverly, \$2; Imp. Globe, \$2; Water Witch, \$1.50; King, \$2.00; Victor, \$2.10.

BALAI:—2 cordes, \$1.65 la doz.; 3 cordes, \$2.00 à \$2.35; 4 cordes, 3.00 à \$3.75.

FRUITS

ORANGES:—Valence, 714, \$6.00, 420, \$4.50. Californie, 150-216, \$4.25. Oranges Sorrento, 100 grosseur, \$2.00, 180, grosseur, \$2.00, 200 grosseur, \$3.00.

CITRONS:—de Messine, 300 de grosseur, \$3.00 à \$3.50 la boîte.

POMMES:—\$3.50 à \$4.50.

RAISIN:—Malaga, 25 lbs, \$3.00; 50 lbs, \$6.00; 75 lbs, \$7.50.

OIGNONS:—Rouges au quart, \$2.00 à \$2.50.

BANANES:—\$1.25 à \$1.75.

ANANAS:—\$9c à 13c pièce.

COCOS:—\$3.50 à \$3.75 le cent.

FRAISES:—20c le casseau.

Tomates:—\$4.25 le crate.

FARINES, GRAINS ET PROVISIONS

FARINES:—Forte à boulanger, \$2.00 à \$2.05; 2e, \$1.80 à \$1.90; Roller, \$1.75 à \$1.80; Pat. Ontario, \$1.80 à \$2.00. Manitoba, \$2.15 à \$2.25.

GRAINS:—Blé Manitoba, \$1.00 à \$1.05; Avoine, 40c à 42c; Orge, par 48 lbs, 65c à 75c; Orge à drèche, 70c; Blé d'Inde, 60c à 62c. Sarrasin, 70c; Pois, \$1.10. Riz, \$3.10 à \$4.75 le cent. Son, \$1.00.

LARD:—Short Cut, par 200 lbs, \$25.00 à \$25.50, Clear fat, \$23.00. Clear back, \$25.50 à \$23.00. Saindoux pur, le seau, \$2.30 à \$2.40. Composé, \$1.80 Chaudière, \$1.95. Jambon, 11 à 12c Bacon, 12c.

POISSONS:—Morue No 1, \$5.75. No 2, \$5.00 à \$5.25; Saumon, No 1, \$17.50 et No 2, \$15.50 à \$16.00.

HUILES:—Loup marin, 40c à 42 1-2c. Morue, 30c à 32 1-2c.

PRODUITS DE LA FERME

OEUF:—Frais de la semaine, 14c.

PATATES:—80 lbs, 90c.

Les dommages causés par les feux de forêts ont occasionné des pertes sérieuses à plusieurs de nos commerçants. C'est l'opinion commune que le bois de construction et le bois de chauffage seront plus rares sur le marché et cotés à des plus hauts prix. Déjà, par suite de la grande sécheresse, le flottage des billots n'avait pu se faire à beaucoup d'endroits. Tout cela contribue à créer la pénurie dans l'arrivage du bois destiné à l'exportation surtout. L'expédition sur les marchés étrangers par le port de Québec sera moindre que les années dernières, nous dit-on.

La semaine nous a procuré de la pluie en assez grande abondance, pas suffisante, cependant, au gré des cultivateurs. Tout de même la campagne a changé d'aspect, et il règne une meilleure confiance.

Le prix du foin qui avait augmenté dans ces dernières semaines est déjà un peu en baisse: il en est ainsi pour la plupart des grains.

Les travaux de superstructure du pont de Québec sont recommencés et vont se poursuivre avec la plus grande activité. La commission du havre fait agrandir ses quais, et le gouvernement fédéral poursuit la série des améliorations qui doivent faire de Québec l'un des ports les plus vastes et les mieux outillés du monde. L'élan est donné et ne s'arrêtera plus, dans l'intérêt du Canada tout entier. Il est dit qu'il y a du favoritisme dans les avantages accordés à Québec, et des grands journaux du dehors claquent à perte d'haleine que la ville de Québec ne saurait être le centre de réception et d'expédition pour le commerce maritime, puisqu'on n'y trouve ni éleveurs ni quais, ni armateurs, ni main-d'oeuvre, ni rien, en un mot de ce qui caractérise les grands ports de mer. Tout cela est admis pour le présent, et nous confessons que les adversaires de Québec ont beau jeu. Seulement, les nécessités du travail obligent des expéditeurs des deux côtés de l'océan à se servir de la ligne la plus courte, la plus rapide, la plus sûre et la moins dispendieuse, ceux qui sont favorables à Québec soutiennent qu'il faut bien outiller Québec dans l'intérêt du développement général du commerce du pays. Quant au capital et aux armateurs, il s'en trouvera toujours à l'heure propice et il n'y a pas de crainte à avoir là-dessus, nous disent les hommes d'affaires qui surveillent ce qui se passe aujourd'hui dans notre milieu.

L. D.

NOS PRIX COURANTS, PARTIE I

Nos prix courants sont revués chaque semaine. Ces prix nous sont fournis pour être publiés, par les meilleures maisons dans chaque ligne; ils sont pour les qualités et les quantités qui ont cours ordinaire dans les transactions entre le marchand de gros et le marchand de détail, aux termes et avec l'escompte ordinaire. Lorsqu'il y a un escompte spécial, il en est fait mention. On peut généralement acheter à meilleur marché en prenant de fortes quantités et au comptant.

PRIX COURANTS.—MONTREAL 11 JUIN 1903.

Articles divers.		
Bouchons communs.....gr.	0 18	0 30
Briques à couteaux.....dos.	0 25	0 30
Bribeurs pour lampes		
No. 1.....dos.	0 00	0 75
No. 2.....dos.	0 00	1 00
No. 3.....dos.	0 00	0 70
Cire vierge.....	0 25	0 28
Coton à attacher.....	0 15	0 21
Chandelles sulf.....lb.	0 00	0 08
" paraffine.....	0 08 ¹ / ₂	0 10 ¹ / ₂
" London Sperm.....	0 08 ¹ / ₂	0 10 ¹ / ₂
" Stéarine.....	0 13 ¹ / ₂	0 14 ¹ / ₂
Epingles à linge, bte. 5 gr.	0 00	0 65
" 3 fils.....	3 fils.	6 fils.
" 40.....	0 40	0 75
" 45.....	0 55	0 85
" 50.....	0 65	1 00
" 60.....	0 80	1 25
" 72.....	0 95	1 60
" 100.....	1 25	2 00
Graine d'oiseau.....lb.	0 04 ¹ / ₂	0 05
Lessiv. concentré, com.....ds.	0 00	0 87 ¹ / ₂
" pur.....	0 70	0 90
Mèches à lampes No. 1.....	0 11	0 13
" No. 2.....	0 14	0 16
" No. 3.....	0 09	0 11
Miel rouge coulé.....lb.	0 06	0 00
" blanc.....	0 06	0 00
" rouge en gateaux.....	0 00	0 07
" blanc.....	0 09	0 10
Sirup d'érable en qts.....lb.	0 05	0 05 ¹ / ₂
" en canistre.....	0 60	0 65
Sucré d'érable pains lb.....	0 07 ¹ / ₂	0 08 ¹ / ₂
" vieux.....	0 00	0 00
Conserves alimentaires		
Légumes.		
Asperges 4 lbs.....ds.	0 00	4 50
Baked Beans 3 lbs.....	1 00	1 10
Bis d'Inde.....2 lbs	0 95	1 00
Champignons.....bte.	0 15	0 24
Citronilles 3 lbs.....ds.	0 95	1 00
Haricots verts.....	0 77 ¹ / ₂	0 85
" ves, Pints.....	3 75	5 00
" 1/2 Pints.....	2 80	3 50
" en quart gallon.....	0 00	1 50
Petits pois français...bte.	0 09	0 11
" " mi fins.....	0 11 ¹ / ₂	0 12 ¹ / ₂
" " fins.....	0 13 ¹ / ₂	0 14
" " extra fins.....	0 15	0 16
" " surfins.....	0 00	0 00

Pois canadiens 2 lbs...ds.	0 90	1 00
Tomates.....	1 50	1 80
Truffes.....	4 80	5 00
Fruits.		
Ananas 2 et 2 1/2 lbs...ds.	0 00	2 90
" Bluets.....	1 20	1 25
" Corises.....	1 95	2 15
" Fraises.....	1 50	1 70
" 3.....	0 00	0 00
" Framb. juses.....	1 45	1 60
" Pêches.....	0 00	1 75
" 2.....	0 00	2 60
" 3.....	0 00	1 65
" Poires.....	1 95	2 10
" Pommes gal.....	2 95	3 00
" 3.....	0 00	1 00
" Prunes vertes.....	0 00	1 45
" bleues.....	1 25	1 35
Poissons.		
Anchois.....ds.	3 25	0 00
Anchois à l'huile.....	3 25	4 50
Clams 1 lb.....	1 25	1 35
Harengs marins.....	0 00	1 45
Harengs aux Tomates.....	1 40	1 50
Homards, boîte haute.....	0 00	3 25
" plate.....	3 65	3 75
Huitres, 1 lb.....ds.	1 30	1 40
" 2.....	2 25	2 50
Maquereau.....	0 95	1 00
Sardines Canadiennes, case.....	3 75	4 00
Sardines 1/4 françaises, bte.....	0 08	0 25
" 1/2.....	0 17	0 35
Saumon rouge (Sockeye) boîte		
" haute ds.....	1 45	1 60
" " plate.....	1 80	1 65
" " rose (Ochoes) ds.....	0 95	1 05
" " du printemps, bte.....	1 25	1 40
" " Smeits (Eperlans).....	0 00	0 00
Viandes en conserves.		
Corned Beef, bte 1 lb.....ds.	1 55	1 75
" " 2.....	2 75	3 25
" " 3.....	8 50	11 30
" " 4.....	18 00	25 30
Lang. de porc.....ds.	2 75	4 10
" " 1.....	5 50	7 85
" " 2.....	7 85	7 85
" " 3.....	7 50	9 00
" " 4.....	18 10	
English Brawn 1 lb.....	1 40	1 65
Beuf (chipped dried).....	2 75	
Dinde bte 1 lb.....	0 00	0 00
Pâtés de foie gras.....	3 00	8 00

Pieds de cochon, bte 1 lb.....	2 10	2 40
Poulets, " 1 lb.....	0 00	2 00
Drogues et Produits Chimiques		
Acide carbol. que.....lb.	0 30	0 40
" citrique.....	0 50	0 55
" oxalique.....	0 08	0 10
" tartrique.....	0 33	0 35
Alcôles du Cap.....	0 14	0 15
Alun.....	0 01 ¹ / ₂	0 03
Bicarbonate de Soude, bri.....	2 00	2 25
Bichrom. de potasse.....lb.	0 10	0 12
Bleu (carré).....	0 10	0 18
Borax raffiné.....	0 05	0 07
Bromure de potasse.....	0 55	0 60
Camphre américain.....	0 80	0 90
" anglais.....	0 85	0 95
Cendres de soude.....	0 01 ¹ / ₂	0 02
Chlorure de chaux.....	0 02 ¹ / ₂	0 04
" de potasse.....	0 23	0 25
Couperose.....100 lbs	0 70	1 00
Crème de tartre.....lb.	0 25	0 30
Extrait de Campeche.....	0 10	0 11
" en paquets.....	0 12	0 14
Gélatine en feuilles.....	0 35	0 50
Glucose.....	0 00	0 02 ¹ / ₂
Glycérine.....	0 17	0 20
Gomme arabique.....lb.	0 40	1 25
Gomme épinette.....	0 00	0 25
Gomme Shellac.....	0 18	0 25
Indigo Bengale.....	1 50	1 75
" Madras.....	0 60	0 80
Iodure de potasse.....	4 00	4 25
Opium.....	4 50	4 75
Phosphore.....	0 50	0 75
Pourpre de Paris.....	0 09	0 10
Résine.....(280 lbs)	3 15	3 25
Salpêtre.....lb.	0 05	0 07 ¹ / ₂
Sels d'Epsom.....100 lbs.	1 50	3 00
Soda caustique 80°.....lbs	0 00	2 50
" " 70°.....	0 00	2 75
" à laver.....	0 70	0 90
" à pâte.....bri.	2 00	2 50
Soufre poudre.....lb.	0 01 ¹ / ₂	0 02 ¹ / ₂
" bâtons.....	0 02	0 03
" rock, sacs.....100 lbs.	2 00	3 00
Strychnine.....os.	0 90	1 00
Sulfate de cuivre.....lb.	0 06	0 07
Sulfate de morphine.....	1 90	2 00
" de quinine.....os.	0 40	0 45
Sumac.....tonne.	50 00	60 00
Vert de Paris.....lb.	0 16 ¹ / ₂	0 18 ¹ / ₂

Epices pures.		
Allspice, moulu.....lb.	0 12	0 15
Cannelle moulu.....	0 15	0 25
" en nattes.....	0 12	0 14
Clous de girofle moulu.....	0 18	0 25
" ronds.....	0 12 ¹ / ₂	0 14
" racines.....	0 07	0 08
Gingembre moulu.....	0 15	0 25
" racines.....	0 12	0 20
Macis moulu.....	0 80	1 00
Mixed Spice moulu 1 os.....	0 00	0 45
Muscade blanche.....	0 40	0 70
" non blanchie.....	0 50	0 70
Piment (clous ronds).....	0 10	0 12
Poivre blanc, rond.....	0 00	0 28 ¹ / ₂
" moulu.....	0 25	0 28
" noir, rond.....	0 16	0 17
" moulu.....	0 16	0 18
" de Cayenne.....	0 22	0 30
Whole Pickle Spice.....lb.	0 15	0 20
Fruits Secs.		
Abrioot Oaif.....lb.	0 10 ¹ / ₂	0 11 ¹ / ₂
Amandes Tarragone.....	0 12 ¹ / ₂	0 13
" Valence écalées.....	0 29	0 30
Amand. amères écalées lb.....	0 00	0 45 ¹ / ₂
" écalées Jordan.....	0 40	0 42
Dattes en boîtes.....	0 04 ¹ / ₂	0 04 ¹ / ₂
Figues bèches en boîtes.....	1 10	0 15
" en mattes.....	0 00	0 25
Nectarines Californie.....	0 00	0 00
Avelines.....lb.	0 08 ¹ / ₂	0 09
Noix Marbot.....	0 00	0 00
" Couronne.....	0 00	0 00
" Grenoble 1902.....	0 13 ¹ / ₂	0 18
" écalées.....	0 25	0 26
Noix du Brésil.....	0 12 ¹ / ₂	0 13
Noix Pecanes poli.....	0 17	0 18
Peanuts rôtis.....	0 07 ¹ / ₂	0 12
Pêches Californie.....	0 09 ¹ / ₂	0 10
Potres.....	0 00	0 10
Pommes séchées.....	0 05	0 05 ¹ / ₂
Pommes évaporées.....	0 06	0 06 ¹ / ₂
Pruneaux Bordeaux.....	0 00	0 00
" Bosnie.....	0 00	0 00
" Californie.....	0 04 ¹ / ₂	0 08
Raisins Calif. 2 cour.....	0 00	0 00
" " paq. 1 lb.....	0 08	0 10
" " 4 cour.....	0 00	0 00
Corinthe Provinciales.....	0 00	0 04
" Filliras.....	0 00	0 04 ¹ / ₂
" Patras.....	0 00	0 05 ¹ / ₂
" Vostissas.....	0 00	0 05 ¹ / ₂

HUGH ALLAN

30 RUE WILLIAM et 120 RUE KING, Montréal.

EXPORTATEUR ET ACHETEUR DE
BEURRE ET FROMAGE

Si vous êtes disposés à vendre ou à mettre en consignment, nous sommes prêts à parler affaires et nous pouvons vous donner le bénéfice de notre expérience

Référence : Banque des Cantons de l'Est.

Altag. London Layers bte	0 00	1 75
" Connaisseur Cluster	0 00	2 35
" Extra Dessert	0 00	2 75
Royal Buckingham Cluster	0 00	0 00
Excelsior Windsor Cluster	0 00	4 50
Sultana	0 00	0 09
Valence off Stalk	0 00	0 00
" fine off Stalk	0 07 1/2	0 08 1/2
" Selected	0 08	0 08 1/2
" layers	0 08 1/2	0 08 1/2
Grains et Farines.		
GRAINS		
Blé-roux d'hiver Can. No 2	0 00	0 00
Blé blanc d'hiver Can. No 2	0 00	0 00
Blé du Manitoba No 1 dur.	0 85	0 00
" No 2	0 77	0 70
Blé du Nord No 1	0 81	0 83
Avoine blanche No 2	0 88 1/2	0 88 1/2
Ongé No 2	0 48	0 00
" à moulin	0 00	0 50
Pois No 2 ordinaire, 80 lbs.	0 78 1/2	0 78 1/2
Sarrasin	0 48	0 49
Seigle	0 00	0 59
Blé d'inde canadien	0 00	0 00
" américain	0 48	0 50
FARINES		
Patente d'hiver	4 05	4 10
Patente du printemps	4 10	4 20
Straight roller	3 60	3 70
Forté de boulanger	3 80	3 90
Forté du Manitoba, secondes	3 50	3 60
Farine de blé d'inde sac.	1 30	1 35
FARINES D'AVOINE		
Avoine roulée, baril	3 80	3 90
" sac	1 70	1 75
ISSUES DE BLE		
Son d'Ontario, au char, ton	20 00	20 50
" de Manitoba	0 00	20 00
Gru de Manitoba, char	0 00	22 00
" d'Ontario	22 00	22 50
moulée	20 00	28 00
Huiles et graisses.		
HUILES		
Huile de morue, T. N., gal.	0 37 1/2	0 42 1/2
" loup-marin raff.	0 65	0 65
" paille	0 40	0 50
Huile de lard, extra gal.	0 75	0 85
" No 1	0 65	0 75
" d'olive de table	2 00	2 25
" d'olive p. mach.	1 00	1 10
" à saladé	0 85	0 90
" d'olive à lampion	1 00	1 10
" despermaceti	1 30	1 50
" de marsouin	0 50	0 60
" Silver Star	0 00	0 18
Acné Imperial, gal.	0 00	0 19 1/2
Huile Américaine par quart:		
Acné Stal. dard	0 00	0 21 1/2

Pratt's Astral	0 00	0 22 1/2
Huile de foie de m. Nor. gal	3 00	3 50
" T. N.	2 25	2 50
" de castor "E. I." lb.	0 07 1/2	0 08 1/2
" franc. qrt. lb.	0 08	0 08 1/2
" " " " " " "	0 10	0 11
Liqueurs et spiritueux.		
Rhum.		
Jamaïque	4 45	6 35
Whisky Canadien au gallon, en lots d'un ou plusieurs barils de 40 gallons (pas de demi-barils) d'une sorte ou assortis.		
Gooderham & Worts 65 O. P.	4 50	
Hiram Walker & Sons	4 50	
J. P. Wiser & Son	4 49	
J. E. Seagram	4 49	
H. Corby	4 49	
Gooderham & Worts 50 O. P.	4 10	
Hiram Walker & Sons	4 10	
J. P. Wiser & Son	4 09	
J. E. Seagram	4 09	
H. Corby	4 09	
Eye Gooderham & Worts	2 20	
" Hiram Walker & Sons	2 20	
" J. P. Wiser & Son	2 19	
" J. E. Seagram	2 19	
" H. Corby	2 19	
Imperial Walker & Sons	2 90	
Canadian Club Walker & Sons	3 60	
Pour quantité moindre qu'un quart d'origine mais pas moins de 20 gallons:		
65 O. P.	4 55	
50 O. P.	4 15	
Eye	2 25	
Au-dessous de 20 gallons:		
65 O. P.	4 60	
50 O. P.	4 20	
Eye	2 30	
Pour quantité moindre qu'un baril ou un barillet d'origine:		
Imperial Whisky	3 10	
Canadian Club	3 80	
F. O. B. Montreal, 30 jours net ou 10 jours		
10 jours; fret payé pour quantité d'un quartet au dessus.		
Pour le Whisky à 50° O. P., 5c de moins par gallon, F. O. B. Montréal, pour l'île de Montréal.		
Rye Canadien à la caisse.		
Walker's Impérial	16 flasks	7 50
" " "	32 " "	8 00
" " "	32 " "	8 50
Walker's Canadian Club	quarts	9 00
" " "	16 flasks	9 50
" " "	32 " "	10 00
Gooderham & Worts 1891 1 & 4 c.		6 75

Seagram 1896 (Star brand) quarts	6 50
" No 93	8 75
Corby I. X. L.	7 00
Purley, qt.	6 50
" 32 flasks	7 50
Canadian, qt.	6 00
" 32 flasks	6 00
F. O. B. Montreal, 30 jours net ou 10 jours	0 10
Mélasses. Au gallon.	
Barbades tonne	0 38
" tierce et qt.	0 40 1/2
" demi quart.	0 41 1/2
" au char ton	0 00
" " " " " "	0 00
" " " " " "	0 00
" " " " " "	0 00
Porte Rico, choix, tonne	0 00
" tierce et quart.	0 00
" ordinaire, tonne	0 00
Pâtes et denrées alimentaires.	
Macaroni importé	0 08
Vermicelle	0 08
Lait concentré, ds	1 50
Pois à soupe, 60 lbs.	1 12 1/2
Blé d'inde à soupe, sac 98 lbs.	2 50
Fèves minot 60 lbs.	2 10
Sagou, lb.	0 04
Tapoca, lb.	0 02 1/2
Pot Barley sac 98 lbs.	2 15
quart 198 lbs.	4 50
Pearl Barley 1/2 qt 98 lbs	4 04 1/2
Farine d'avoine roulée qt.	4 60
" " " " " "	2 30
Poissons.	
Harengs Shore	0 00
" " " "	0 00
" Labrador	4 65
" " " "	2 45
" Cap Breton	0 00
" " " "	0 00
" famés, boîte	0 00
Mornesèche	6 00
" verte No 1, qt.	6 00
" No 1 large qt.	0 00
" No 1 draft	0 00
" déossée, paquet, lb	0 00
" pelée, caisse 100 lbs	0 00
Truite des lacs, bri 100 lbs	0 00
Poisson blanc	0 00
Saumon C. A.	0 00
Saumon Labrador	0 00
" " " "	0 00
Riz	
Sac. 1/2 Sac. Pch. 1/2 Pc	
B. 1 @ 9 sacs 3 15 3 15 3 25 3 25	
B. 10 et plus" 3 05 3 05 3 15 3 15	
Paquets de sacs 3.25 à 3.35 selon quantité	
C. C. 10c. de moins par sac que le B	
Patna Imp., 224 lbs. fl.	0 04 1/2 0 05

Ris Japon	0 00	0 05
Salaisons, Saïndoux, etc		
Lard Can. Sh't Out Messqt	00 00	23 00
" Jones déossé (30)		00 00
" Armour moyen, déossé (50/180)		00 00
" Armour déossé (30/140)		00 00
Jambons	0 00	00-15 1/2
Lard fumé	0 13	00 14
Saïndoux		
Pur de panne en saux	0 00	2 30
Canistres de 10 lbs	0 00	0 11 1/2
" " 5 " "	0 00	0 11 1/2
" " 3 " "	0 00	0 11 1/2
Composé, en saux	0 00	1 80
Canistres de 10 lbs	0 00	0 09
" " 5 " "	0 00	0 09 1/2
" " 3 " "	0 00	0 09 1/2
Sol.		
Sol fin, quart, 3 lbs.	0 00	2 65
" " 5 " "	2 60	2 70
" " 7 " "	2 50	2 60
" " sac 58	0 00	0 35
" " sac 2 cwts.	0 00	1 20
" " gros, à qual 10 sacs et plus		0 48
" " " 1 à 9 sacs		0 50
Sirops.		
Perfection	0 03	0 08 1/2
" " s. 25 lbs. saun.	0 00	1 10
" " saun 3 gall.	6 00	1 60
Sirop Redpath tins 2 lbs.	0 00	0 09
" " " 8 " "	0 00	0 35
Sucres.		
(Prix aux 100 lbs.)		
Jaunes bruts (Barbade)	\$3 50	3 75
Extra granulé, Sacs de 100 lbs net		4 00
" " barils		4 05
" " " " "		
Extra ground, barils		4 45
" " boîtes de 50 lbs.		4 65
" " " 25 lbs.		4 85
Powdered, barils		4 25
" " boîtes de 50 lbs.		4 45
Domino Lumps btes		4 50
" " " "		4 60
Paris Lumps, btes		4 60
" " " "		4 70
No 1 Yellow, barils		3 40
" " Sacs de 100 lbs net.		3 35
No 2 Yellow, sac de 100 lbs net.		3 50
No 3 Yellow		3 70
Cream		3 80
Vernis.		
Vernis à harnais	gal.	0 00 1 80
" " " " "	ds.	1 10 1 20
" " " " "	gal.	0 00 0 90

SEL SEL

Verret, Stewart & Co.

MONTREAL.

SEL SEL



Les Marchandises qui se vendent sont celles qui amènent de la clientèle

Les Confitures, Gelées et Marmelades de

:: Upton ::

sont celles qui se vendent.

ROSE & LAFLAMME

Agents de vente pour l'Est

400 Rue St-Paul, - - MONTREAL

Tanglefoot

Papier-Glu à Mouches Scellé



Les mouches répandent la contagion et le Tanglefoot prend la mouche et le germe qu'elle transporte. Il est fabriqué d'après des principes scientifiques. Le papier est imperméable. Il dure longtemps. Il est employé dans le monde presque entier.

L. Chaput, Fils & Cie Montréal		
<i>Articles divers.</i>	la doz	1 Gross
Lessive Greenbank, solide.	0 65	7 50
" Red Heart, poudre.	0 65	
" " plus 12 os	0 90	
Chlorure de Chaux Greenbank 1/2 s.	0 45	
Chlorure de Chaux Greenbank 1/2 s.	0 70	
Chlorure de Chaux Greenbank 1 lb.	1 30	
Prix spéciaux au gros.		
<i>Cafés moulus ou rôtis.</i>		
Owl No 10	0 32	La lb.
" " 20	0 31	
" " 30	0 29	
" " 40	0 27	
" " 50	0 21	
Café Elbow Maracabo	0 18	
Spécial.	0 15	
<i>Dandicolle & Gaudin Ltd.</i>		
Asperges françaises btes ferblanc	2 90	
Asperges françaises sous verre	4 80	
Champignons choix.	14 50	la case
" extra.	20 00	
" surchoix	18 00	
" extra S.C.	21 00	
" sous verre.	4 00	la doz
Pois moyens.	9 00	la case
" mi-fins	10 50	
" extra fins	14 50	
" sur extra fins	16 50	
" fins	12 00	
" extra fins, sous verre.	2 50	la doz
<i>P. M. Loubrie, Bordeaux.</i>		
Pois moyens.	9 00	
Pois mi-fins	10 00	
Pois fins	11 50	
Pois extra fins	14 00	
<i>Sardines Dandicolle & Gaudin Ltd.</i>		
Royan à la Bordelaise.	12 75	la case
" Vatel	13 00	
Cordons bleus 1/2 s.	12 75	
Réduites sans arêtes Am 1/2 s.	18 00	
" " 1/4 ord.	12 00	
Thon à la Bordelaise.	13 00	
<i>Sardine.</i>		
Marie Elisabeth	9 00	
5 O. P. S.	9 00	
L'Inimitable avec clefs.	8 00	
Allbert	7 00	

<i>Pâtés de foie gras Dandicolle & Gaudin Ltd.</i>		
1/2 la doz	6 00	
1/2 " "	8 00	
<i>Huile d'Olive La caisse</i>		
Dandicolle & Gaudin, Lion	5 25	qts
" " "	3 00	pts
" " "	1 85	1/4 pts
" " "	7 50	litre
" Canistre, 1 gall	2 40	
<i>Vercherin & Co., huile olive. Canistre</i>		
Surfine	2 40	1 1/4 gall.
" avec robinet	2 50	1 1/4 "
" sans robinet	1 55	3/4 "
Extra	1 70	3/4 "
" "	2 75	1 1/4 "
Vierge	1 85	3/4 "
<i>Brandies. La caisse.</i>		
Gonzales	8 75	qts
Gonzales "	11 00	"
" " "	13 50	"
" V. S. O.	16 00	"
" V. S. O. P.	18 50	"
Gonzales Sup. champ.	22 00	"
" 24 flaks.	10 00	"
" 48 "	10 90	"
Hulot	8 75	qts
" "	7 75	pts
" 24 flaks.	8 00	"
" 48 "	8 50	"
" 48 1/4 btles.	9 00	"
Boulestin "	11 50	qts
" "	12 00	pts
" 24 flaks.	11 50	"
" 48 "	12 75	"
" V. S. O. P.	20 00	qts
" V. S. O. P.	28 00	"
5 caisses assorties, 50c per case.		
Dervos	7 25	qts
Pluchon	6 00	"
Almg Riche	6 00	"
Derby & Co.	6 00	"
<i>Gin P. Hope. Schiedam</i>		
<i>" Night Cap." La caisse.</i>		
Caisses Vertes	5 50	
" Bleues	5 75	
" Rouges	10 75	
" Jaunes	10 90	
" Poney 1 doz	2 45	
" 48 1/4 btles.	7 25	
5 caisses assorties, 10c de moins.		
<i>Whiskey Ecossais. La caisse</i>		
O'Giltie Scotch 30c.	6 50	qts
" Imp. Round 30c.	10 00	"

" Ainslie" Highland Dew	8 75	
" " 24 fls.	7 75	
" Loch Venacher	8 25	
" Carte Jaune	9 00	
" Carte Blanche	9 75	
" Extra	10 50	
" Extra Special	12 50	
" Yellow Label, Imp.	13 50	qts
Clynelish, 8 years old	13 50	ord.
Champlen	7 50	qts
" "	8 50	pts
" Imp.	10 75	qts
Duo de Cambridge	12 00	qts
Big Ben	10 75	"
Ainslie 24 fls.	10 25	gallon
<i>Dubonnet. la caisse.</i>		
Prix spéciaux au gros.		
Fameux Apéritif	12 00	litres
" "	12 50	"
<i>Oporto en bouteilles. la caisse.</i>		
Commandador	15 00	
Sup. Old Port	11 50	
Old Port	10 00	
<i>Cognac Durand & Cie. 3 étoiles.</i>		
rts	5 50	
ts	6 50	
4 flaks.	6 00	
8 1/2 "	7 00	
<i>V. Pinot & Cie. 3 étoiles.</i>		
qts	0 60	
pts	0 70	
24 flaks.	6 75	
48 "	7 50	
V.O. qts	7 00	
V.O. Pts	8 00	
<i>Lagrime Christi, de Pasquale Scalal</i>		
le seul et vrai vin.		
Rouge	5 75	la caisse.
" "	6 50	pts
Blanc	8 50	qts
Blanc	9 25	pts
<i>Sherry en bouteilles. la caisse</i>		
Emperador	15 00	
Mansanilla	11 00	
Amonellado	14 00	
Vino de Pasto	9 00	
<i>Sauternes Dandicolle & Gaudin Ltd.</i>		
la caisse.		
Château du Roc	3 00	qts
" "	3 77	pts
Ordinaire	2 40	qts
" "	3 00	pts
Audinet & Buhau	3 75	qts
" "	4 75	pts

<i>Rhum, Dandicolle et Gaudin Ltd.</i>		
la caisse.		
Lion	7 50	qts
" "	8 50	pts
" "	10 50	1/4 pts
6 caisses, 25c de moins		
Tom, Topsy Rhum	7 00	qts
" "	8 00	1/4 bts
Saint-Marc	8 75	qts
Royal	10 25	qts
<i>Marinades Williams Bros & Charbonneau.</i>		
Imp. round qts.	3 35	(6our)
5 caisses, 10c de moins.		
Octagon sweet mixed Octagon	3 50	qts
" " Gherkins	3 50	
" " Sour mixed	3 35	
Octagon Sour Gherkins	3 35	
" Onions	3 50	
" Chow Chow	3 35	
mp. Oct. p.	2 30	
Hexagon 10 os.	1 37 1/2	
Pickles American 3 gall. Sour.	3 40	
" " Sweet	3 60	
Mixed Gherkins Citron Onions.		
<i>Clarets A. Lacoste fils.</i>		
St-Julien	2 50	qts
" "	3 00	pts
Medoc	2 75	qts
" "	2 25	pts
<i>L. Gaudin & Cie.</i>		
St. Estephe qts.	3 00	
" pts.	3 50	
Catsup Mad. Jones 1/2 pts.	1 10	
" " pts.	1 55	
" Waldorf ord. pts.	1 45	
" " impl pts.	1 75	
Montarde W. B. & C.	1 25	
<i>Thés du Japon</i>		
Extra choisi du mois de mai: La lb		
" No 2	30	
Owl	30	
Owl Chop. No 100	22 1/2	
Owl Chop No 4	28	
Moyen et ordinaire de mai et juin:		
Moulu (Dust)	5 à 6 1/2	
Siftings	6 1/2 à 8 1/2	
<i>Thés verts de Chine.—Caisse—la lb</i>		
Pea Leaf, ordinaire	18	
<i>Thés noirs de Chine. La lb.</i>		
Fermosa Oolong (Le Pin) bte 20 lbs.	35	
Pekoe Orange Parfumé	35	
Faklin Congou choix	25	
" " moyen	20	
" " ordinaire	10 1/2 à 11	
Pecco Congou.	20 à 25	
Panyong	14 à 18	

D. C. Brosseau C. Beauvais L. G. Jarret

Thés, Vins, Liqueurs, Cafés.

.. Epices, Poudres a Pate..

Marchandises de choix, dans toutes les lignes, a des prix supportant facilement la comparaison, a qualite egale.

L'agrandissement de nos magasins nous donne des facilites exceptionnelles pour l'execution rapide et satisfaisante de toutes les commandes.

D. C. BROSSEAU & CIE.,

Epiciers en Gros et Importateurs.

1430 à 1440 rue Notre-Dame,
MONTREAL.

Mélasses Barbades

NOUVELLE RECOLTE

Nous en avons en stock.

La qualité en est belle.

Les prix en sont corrects,

Nos Echantillons à votre disposition.

POUR PLUS AMPLES INFORMATIONS ECRIVEZ A

The Dominion Molasses Co

LIMITED

HALIFAX = = NOUVELLE-ECOSSE

PRIX COURANTS—MONTREAL, 11 Juin 1903

Saryumes.....	08 1/2	à	09
Ceylan Pekoe.....	13	à	18
Orange Pekoe.....	18	à	25
<i>Thés des Indes. La lb.</i>			
Pekoe Souchong.....	13	à	17
<i>Thés de Ceylan. La lb.</i>			
Ceylan Pekoe Souchong.....	12	à	14
" " " ".....	15		77
" Orange Pekoe.....	17		20
Ceylan Flowery Pekoe.....	20	à	30
" Golden Tipped.....	30		35
Blends "Fancytins" No 2, 10 lbs.....	32 1/2		35
" " " " No 2, 30 ".....	32 1/2		35
" " " " No 2, 60 ".....	20		20
" " " " No 1, 10 ".....	27		27
" " " " No 1, 30 ".....	24		24
" " " " No 1, 60 ".....	22		22
<i>Thés purs de Ceylan.</i>			
Hibon, marque "Owl Chop" boîtes 60 lbs	100	paquets 1/2 lb. et 10 paquet 1 lb. La lb.	
No 5 Etiquette Rouge (Flowery Pekoe)	20		
No 10 Etiquette Verte (Flowery Pekoe)	28		
No 15 Etiquette Argentée (Golden Tipped).....	35		
No 20 Etiquette Jaune (Choix Golden Tipped Pekoe).....	38		
No 30 Etiquette d'Or (Extra Choix Golden Tipped Pekoe).....	47		
<i>Thés Ceylan Vert.</i>			
No 1 Hochst.....	18 1/2		
No 2 " " " ".....	20		
<i>Thés de Ceylan, en paque 1/2 lbs. et 1 lb. boîtes assorties de 40 lbs (Marque l'Abellie)</i>			
Golden Tipped Pekoe, Etiquette Rouge.....	38		
No 8 Flowery Pekoe, Etiquette Verte	30		
<i>Thés des Indes</i>			
Indian Pekoe Souchong.....	13	à	14
" " " ".....	13 1/2		20
" Golden Tipped Pekoe.....	20		35
Indian Green.....	00		19
Hyson Tea.....	00		15
G. Powder cheap.....	00		15
<i>Wm Clark, Montréal</i>			
<i>Conserves.</i>			
Compressed Corned Beef 1s. la ds.	\$1 50		
" " " " 2s.	2 65		
" " " " 6s.	7 95		
" " " " 14s.	18 50		
Ready Lunch Beef.....	1s.		1 50
Ready Lunch Beef.....	2s.		2 65
Geneva Sausage.....	1s.		1 65
" " " ".....	2s.		3 00
Cambridge " ".....	1s.		1 43
" " " ".....	2s.		2 60
English Brawn.....	1s.		1 55
" " " ".....	2s.		2 75

Boneless Pigs Feet.....	1s.		1 55
" " " ".....	2s.		2 75
Sliced Smoked Beef.....	1s.		1 50
" " " ".....	1s.		2 65
Roast Beef.....	1s.		1 45
" " " ".....	2s.		2 55
Pork & Beans with sauce	1s.		0 50
" " " ".....	2s.		0 80
Pork & Beans with Sauce, 3s. la ds	1 00		
" " Plain.....	1s.		0 45
" " " ".....	2s.		0 75
" " " ".....	3s.		0 90
Wild Duck Patés.....	1s.		1 10
Partridge " ".....	1s.		1 10
Chicken Patés.....	1s. la doz		1 10
Veal & Ham " ".....	1s.		1 10
Ox Tongue (Whole).....	1 1/2s.		6 30
" " " ".....	2s.		7 15
" " " ".....	3 1/2s.		7 70
Lunch Tongue.....	1s.		2 85
Lunch Tongue.....	2s. la doz		5 75
Imperial plum pudding	1 00		
<i>Soupes concentrées.</i>			
Mulligatawny, Vegetable, Kidney, Ox Tail, Mock Turtle, Chicken, Pea, Julienne, Consomme, Tomato, (Bean Pure) \$1 00 dos.			
Pork & Beans with Chili	1s. la ds.		0 55
Sauce.....	3s.		1 05
<i>Potted Meats 1/2s.</i>			
Ham.....			
Game.....			
Hare.....			
Chicken.....			
Turkey.....			
Wild Duck.....			
Tongue.....			
Beef.....			
Chicken Ham & Tongue.....	1/2s. la doz		1 00
<i>Soupes.</i>			
Mulligatawny.....			
Chicken.....			
Ox Tail.....			
Kidney.....			
Tomato.....			
Vegetable.....			
Julienne.....			
Mock Turtle.....			
Consomme.....			
Pea.....			
<i>Mince Meat.</i>			
Tins fermées hermétiquement.			
1s.....			1 00
2s.....			1 92
3s.....			2 88
4s.....			3 85
5s.....			4 84
Mincéd Callops 2s.....			2 60
Jellied Hocks 2s.....			2 5

Cooked Tripe 1s.....	1 10
Lunch Ham 1s.....	1 98
" " " ".....	3 40
Tongue Lunch 1s.....	2 55
Sausage Meat 1s.....	1 55
" " " ".....	2 80
Smoked Geneva Sausage 1/2s.....	1 00
<i>F. Coursol, Montréal la doz</i>	
La Peptonine.....	2 40
<i>The Cowan Chocolate Co</i>	
TORONTO ET MONTREAL	
<i>Cacaos.</i>	
Hygiénique, 4 ds, tins 1/2 lb..... ds.	3 60
" " " ".....	2 00
" " " ".....	0 50
Perfection, 1/2 lb..... ds.	2 40
Essence cacao sucré, 1/2 lb..... ds.	1 80
Imperial Dutch 4 ds btes. 1/2 lb.....	0 80
Chocolate powder btes 10, 20, 30 lbs.....	0 25
Cacao Solable btes 10, 20, 30 lbs.....	0 20
Oocoa Nibs.....	0 35
Shells.....	0 05
<i>Chocolats.</i>	
Diamond. Bts 12 lbs 1/4 et 1/2 lb.....	0 25
" " " ".....	0 25
French Diamond Bts 12 lbs, 6s.....	0 22
Queen's dessert, 1/4 et 1/2 lb.....	0 40
" " " ".....	0 42
Parisien, moro. à 5c. Bts 12 lbs, lb.....	0 30
Royal Navy, 1/4 et 1/2 lb.....	0 30
Rock sucré.....	0 30
Batons à lc.....	1 00
Caracas pur, btes 12 lbs 1/4 et 1/2 lb.....	0 40
Perfection.....	0 30
<i>Confections Cowan.</i>	
Cream Bars, gds 6 à la bte. doz btes.....	2 25
" " " " pts 6.....	1 35
" " " " gds 60 " la bte.....	1 80
" " " " pts 60 " ".....	1 10
Chocolate Ginger btes 1 lb..... doz	4 00
Chocolate Ginger btes 1/2 lb..... doz	2 25
" " " " Crystalisé btes.....	
1 lb.....	4 00
Chocolate Ginger Crystalisé btes 1/2 lb.....	2 25
Chocolate Wafers btes 1/2 lb.....	2 25
" " " ".....	1 30
<i>Icings. La doz.</i>	
Chocolate Icing paquet 1 lb.....	1 75
" " " ".....	1 00
Pearl Pink Icing " ".....	1 75
" " " ".....	1 00
White Icing " ".....	1 75
" " " ".....	1 00
Lemon Glace " ".....	1 75
" " " ".....	1 00

John Dwight & Co
TORONTO ET MONTREAL



DWIGHT'S SODA

Soda à pâte.
"Cow Brand"

Caisse 60 paquets de 1 lb, la c.	3 00
" 120 " " " "	3 00
" 60 ppts d'1/2 et 30 de 1 lb, " "	3 00
" 96 " " " " à 5c.....	3 00
Edwardsburg Starch Co., Ltd.	
MONTREAL	
Empois de buanderie.....	par lb
No 1 Blanc ou Bleu 4-lb. cartons.....	0 08
No 1 " " " " 3-lb. " ".....	0 08
Canada Laundry.....	0 05
Silver Gloss, 6-lb. bts à coulisées.....	0 07 1/2
Silver Gloss, 8-lb. canistres.....	0 07 1/2
Edward's Silver Gloss, 1-lb. pkg.....	0 07 1/2
Silver Gloss, gros crystal au quart	0 06 1/2
Benson's Satin, 1-lb. cartons.....	0 07 1/2
No 1 Blanc, bbis et petit bard.....	0 05 1/2
Canada White Gloss.....	0 05 1/2
Benson's Enamel, par boîte.....	1 25
Empois de cuisine.....	
Corn Starch de Benson.....	0 06 3/4
Canada Pure Corn.....	0 05 1/2
Empois de riz.....	
Edwardsburg No 1 blanc, 1-lb. cart	0 10
Edwardsburg No 1 blanc ou bleu, 4-lb. morceaux.....	0 08 1/2
Sirop fin de table Edwardsburg.....	
Quart.....	la lb 0 02 3/4
1/2 Quart.....	" 0 02 3/4
" " " ".....	" 0 03
Seau 38 1/2.....	chaque 1 30
" 25 " " " ".....	0 90
Canistre 2 lbs 2 dos à la cse. cse 1 90	
" " " " 5 " " " ".....	2 35
" " " " 10 " " " ".....	2 25
" " " " 20 " " " ".....	2 10
Canistre émaillé, 2, doz. à la cse	2 40
E. W. Gillett Co. Ltd. Toronto Ont.	



Levain "Royal"

36 morceaux de 1 00
5c, 1 00
la bte.

Gillett's Cream Yeast le pag. 5 la cse 1 00



Les Marques de Lait Condensé et de Crème Evaporée de BORDEN — à Prix Canadiens.

Nous avons l'honneur d'annoncer que nous avons établi une succursale de notre manufacture à Ingersoll, Ont., et que nous sommes actuellement en mesure de remplir toutes les commandes du commerce canadien très rapidement et à des prix considérablement réduits, par suite de l'établissement de la succursale canadienne.

Notre lait condensé marque "EAGLE," notre lait condensé marque "GOLD SEAL," et notre crème évaporée marque "PEERLESS" non sucrés, peuvent être obtenus par l'entremise de nos représentants locaux.

BORDEN'S CONDENSED MILK CO.

Originateurs du "Lait Condensé." Etablis en 1857.

Représentants pour la vente au Canada :

F. W. HUDSON & CO., Toronto.
WM. H. DUNN, Montréal.
ERB & RANKIN, Halifax.
W. S. CLAWSON & CO., St. John, N. B.

Aussi **Shallerross, Macaulay & Co., Victoria, Vancouver, C. A.**

THE ST. LAWRENCE SUGAR REFINING CO.

LIMITED

MONTREAL

Sucres Raffinés

Fabricant des qualités les plus choisies de . . .

JAUNES EFFLORESCENTS,
(BLOOMY YELLOWS)

CAFE NOIR,
(BRIGHT COFFEE SUGARS)

PHENIX,
(Qualité suivant le granulé)

GRANULES

"EXTRA STANDARD"

Les meilleurs sur le marché

PRIX COURANTS—MONTREAL, 11 JUIN 1903



Lessive en poudre.

4 doz. à la caisse. 3 60
la cse; par 3 cses, 8 60;
par 5 caisses 14 40



Poudre à Pâte Magique

6 doz 50... 40
4 " 4 oz. 80
4 " 6 oz. 75
4 " 8 oz. 95
4 " 12 oz. 1 40
2 " 12 oz. 1 45
4 " 16 oz. 1 65
2 " 16 oz. 1 70
1 " 2 1/2 lb. 4 10
1 " 5 lb. 7 30

J. A. E. Gauvin Montréal
Spécialités.
Strop Mentholé..... la doz. 1 65
Strop d'Anis Gauvin..... 1 75
" par 3 doz. 1 60
Strop d'Anis Gauvin par 1 grosse. 17 00
" par 5 grosses. 18 00
William's Headache Wapers doz. 1 60
" 3 doz. 1 50
" la grosse. 18 00
5 p.c. d'escompte.

Hamilton Distillery C Ltd.,
HAMILTON, ONT.

Royal Rye	25 U.P.	Le gall.	\$2 25
Royal Malt	25 "	"	2 25
2 Star Malt	40 "	"	1 75
2 Star Malt	49 "	"	1 75
Rye 7 ans	25 "	"	2 50
" 4 "	25 "	"	2 50
" 5 "	25 "	"	2 40

WHISKY "MAPLE LEAF" DE 8 ANS
Imperial Qts, Cse 12 flasks..... 7 60
Amber " 12 bottles..... 5 50
Pints " 16 flasks..... 6 00
Half Pints " 32 flasks..... 6 50
Special Pocket 36 flasks..... 6 50
Quarter Pints 64 flasks..... 7 55

WHISKY "ROYAL CANADIAN" DE 8 ANS
Quarts 12 bottles..... 7 00 cse.
Pints 16 flasks..... 7 50 "
Half Pints 32 "..... 8 00 "
Quarts Pints 64 "..... 9 00 "

WHISKY BLANC
Quarts 12 bottles..... 5 00 "

Laporte, Martin & Cie

MONTREAL

Brandy.					
Richard, S. O.	12s bt. qts.	22 50			
" F. C.	12s " qts.	15 00			
" 1-15-180s.	12s " qts.	23 00			
" V. S. O. P.	12s " qts.	12 00			
" " "	74s 1/2 pta.	13 30			
" " "	48s 1/2 pta.	14 00			
" " "	180s 1-15 bt.	20 00			
" " "	12s " qts.	10 00			
" " "	180s 1-15.	18 00			
" " "	12s " qts.	8 50			
" " "	24 " pta.	9 50			
" " "	48s 1/2 pta.	10 50			
" " "	180s 1-15 pta.	14 00			
" " "	carafes 12 " qts.	10 50			
" " "	20s " pta.	13 00			
Couturier.....	24 " pta.	7 00			
" "	12s " qts.	8 00			
" "	48s 1/2 pta.	9 00			
" "	24s flasks	8 00			
" "	48s 1/2 "	9 00			
" "	180s 1-15	13 50			
Marion.....	12s " qts.	6 00			
" "	24 " pta.	7 00			
" "	48s 1/2 pta.	8 00			
" "	24s flasks	7 00			
" "	48s 1/2 "	8 50			
" "	180s 1-15	12 00			

Gals. Oct's. Oct's. Rbls. Hhds.
Couturier. \$4 00 \$3 95 \$3 85 \$3 80
Marion. 3 75 3 60 3 50 3 40
Ph. Richard
V.S.O.P. 5 50 5 35 5 25 5 00
Richard
V.O. proof. 4 25 4 10 4 00 3 90 3 80
Richard 5 up
proof V.O. 4 00 3 80 3 70 3 50 3 40
Richard Fine
champagne. 6 00 5 90
Gin. (net 30 jours) la caisse.
Pollen & Zoon Rouges..... 15 00
" Vertes..... 12s 5 00
" Violet..... 12s 2 50
Gin Pollen & Zoon, en fûts.
Gals. Oct's. Oct's. Bbls. Hhds
P. & Z. \$3 15 \$3 05 \$3 05 \$3 00 \$2 95
Irish Whiskey Mitchell. la caisse.
Cruskeen Lown (stone jars) 12s 12 50
Special (Old) Ordinary qts b. 12s 9 00
" Pint bottles..... 24s 11 75
Old Ordinary qrt flask..... 12s 5 50
" 1/2 pint..... 24s 8 00
" Imperial qrt flask..... 12s 11 25
" 10 oz flask..... 48s 12 00
Old : oz flasks..... 80s 9 00

(30 jours net) en fûts
Mitchell (Special Old)..... 4 10 4 50
(Old)..... 3 65 4 00
Compound (B)..... 3 25 3 50
(C)..... 2 75 3 00

Vin de Malaga—Blandy.
Pale Sweet—Blue label 12s..... 7 50
" White " 12s..... 10 00

Vin de Sherry.
Manzanilla..... 12s..... qts 1 50
Amorosa..... 12s..... qts 1 10

le gal. Oct.
Madère No 1..... 3 50 4 00
" No 2..... 4 60 4 00
Malaga pale Sweet..... 3 00 2 75

Scotch Mitchell. la caisse.
Heather Dew..... 12s..... qts 7 00
" (stone jars) imp. qts 12 50
" 12s flasks ov..... 11 25
" 48s " "..... 12 00
" 80s " "..... 9 00
Special Reserve..... 12s..... qts 9 00
" 24s " "..... 10 00
" 24s ov..... pta 11 75
Extra Special Liqueur. 12s flac's 9 50
" 12s qts 9 50
Mullmore..... 12s..... qts 6 50
" 12s ov..... imp. qts 10 00
" 24s flasks..... pta 7 75
" 24s fl. imp. pta 10 50
" 48s " flasks 9 00

En quantités de 5 caisses, 25 p.c. de moins.

Gals. Oct's. Oct's. Rbls. Hhds.
Special Reserve. \$4 50 \$4 25 \$4 15 \$3 90
Heather Dew "A" 4 00 3 85 3 75 3 65
Extra Special Li-
queur..... 5 00 4 90 4 80 4 75
Old Scotch..... 3 75 3 70 3 65 3 50

Champagne.
Vve Amiot Carte d'or..... 12s..... qts. 16 00
" " "..... 24s..... pta. 17 00
" " d'argent..... 12s..... qts. 10 50
" " "..... 24s..... pta. 11 50
Duc de Pierland..... 12s..... qts. 14 00
" " "..... 24s..... pta. 15 00
Cardinal..... 12s..... qts. 12 50
" " "..... 24s..... pta. 13 50

Vin de Madère—Blandy. la caisse.
Very Superior..... 12s..... qts 8 50
Special selected..... 12s..... qts 10 00
London Particular..... 12s..... qts 13 00

Thés Lipton. la lb.
No 1..... cs 50 lbs, 50 ppts, 1/2 lb... 0 35
" 25 ppts, 1 lb... 0 34
" 10 tins, 5 lbs... 0 35

No 2.... " 50 ppts 1/2 lb... 0 29
" 25 ppts, 1 lb... 0 28
" 10 tins, 5 lbs... 0 29
No 3.... " 50 ppts, 1 lb... 0 23
" 25 ppts, 1 lb... 0 22
" 10 tins, 5 lbs... 0 23
Ceylan vert No 1..... 50 ppts, 1/2 lb 0 35
" 25 ppts, 1 lb 0 34
" No 2..... 50 ppts, 1/2 lb 0 28
" 25 ppts, 1 lb 0 28

Thés.
Japon, Victoria..... 60 lbs 25c
" Princesse Louise..... 80 lbs 19c
Noir, Victoria..... 25 lbs 30c
" Princesse Louise..... 25 lbs 25c
" Lipton No 1..... En 1 lb 34c
" " No 1..... Tin 5 lbs 35c
" " No 2..... En 1 lb 28c
" " No 2..... Tin 5 lbs 29c
" " No 3..... En 1 lb 28c
" " No 3..... Tin 5 lbs 23c
Noir, Princesse Louise..... En 1/2 lb 30c
" " "..... En 1/2 lb 27c
" Victoria..... En 1 lb 32c

Poudre à pâte.
Princesse..... tins 5 lbs, 6s chacun 0 50
" carré " 1 lb, 24s la doz. 1 75
" rond " 1 lb, 24s " 1 40
" " lb, 48s " 0 85

E. D. Marceau
MONTREAL

Cafés
Rio No 1..... la lb. 0 12 1/2
Rio choux..... 0 14
Jamaïque No 1..... 0 15
Ceylan pur..... 0 15
" tos No 1..... 0 15
" choux..... 0 17 1/2
" extra..... 0 19
Maracaibo No 1..... 0 15
" choux..... 0 17 1/2
" extra..... 0 19
Plantation privée..... 0 15
Java M&J berry..... 0 23
" Old Crow..... 0 25
" fin..... 0 27 1/2
" Concor..... 0 30
" Old Gov..... 0 31
" Extra de 10 ans..... 0 35
Old Gov. Java & Mocha..... 0 30
Mocha Old Crow..... 0 25
" de l'Arable..... 0 27 1/2
" Concor..... 0 30
Mocha choisi..... 0 31
Java Mandheling & Mocha choi-
si à la main..... 0 50
Mélange spécial..... 0 20
" X X X X..... 0 27 1/2

UNE VITRINE D'ETALAGE A DEVANT OVALE

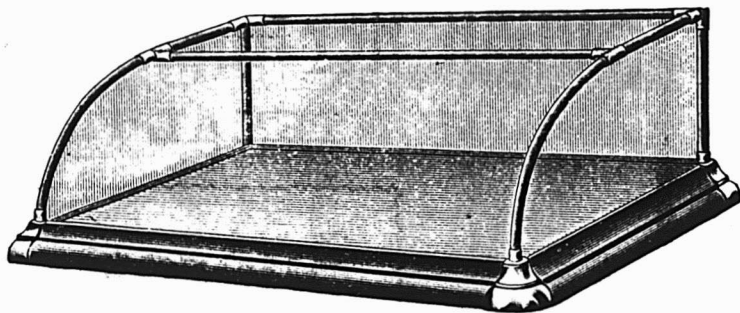

En bois dur et d'un beau poli; trois pieds de long SANS joints en nickel, portemiroirs à glissières et verre diamant de qualité extra dans toutes les parties. Cette magnifique vitrine avec l'assortiment suivant de savons de toilette de vente rapide,

\$25.00

pour . . .

GETTE OFFRE REPRESENTE 58 p.c. DE PROFITS POUR VOUS.

NOTRE NOUVEL ASSORTIMENT :

3 doz. Infant's Delight.....	Détail à 10	\$3 60	1 doz. Fine Oatmeal.....	Détail à 10c	\$1 20	1 doz. Violettes de Parme. Détail à 3 p.	10c 20
" Crushed Violets.....	"	10c 60	1 " Valley Violet.....	"	10c 1 20	" Bouquet de Paris.....	3 " 10c 20
" Calla Lillies.....	"	10c 60	1 " Italian Pink.....	"	10c 1 20	" Crab Apple Blossom.....	3 " 10c 20
" White Hyacinthe.....	"	10c 60	1 " Sweet Violets.....	"	5c 60	" Carnation Pink.....	3 " 10c 20
" Rose Leaves.....	"	10c 60	1 " White Carnations.....	"	5c 60	" Jasmin.....	" 5c 60
" Orange Blossoms.....	"	10c 60	1 " June Roses.....	"	5c 60		
" Daffodils.....	"	10c 60	1 " Turkish Bath.....	"	5c 60		
" Heliotrope.....	"	10c 1 20	6 " King Castle.....	"	5c 3 60	33 Produits de la vente des savons de toil.	\$27 60
" Club Cologne Glycerine.....	"	10c 1 20	2 " King Oatmeal.....	"	5c 1 20	Valeur de la vitrine.....	12 00
" Carbolic.....	"	10c 1 20	2 " Refined Tar.....	"	5c 1 20		39 60
" Unsented Glycerine.....	"	10c 1 20	1 " P. W. Shaving.....	"	5c 60	Notre prix net pour le savon et la vit.	25 00
" Jockey Club.....	"	10c 60	1 " Rose Superbe.....	" 3 p.	10c 20	Votre profit net.....	\$14 60
" Tar and Glycerine.....	"	10c 60	1 " Hyacinthe Superbe.....	"	10c 20		

Par suite de l'augmentation des taux de fret, le prix de l'assortiment de la vitrine, pour tous les points à l'ouest de Rat Portage, sera de \$27.00 net.

JOHN TAYLOR & CO., TORONTO.

SUCCURSALE DE MONTREAL : 414 RUE ST-PAUL.

Ferronneries, Peintures,

Construction et Immeubles

UN BAROMETRE DE LA SITUATION COMMERCIALE

Le Prix du Fer

On consulte le baromètre pour juger de l'état de l'atmosphère. N'y a-t-il pas, au point de vue des affaires, un instrument d'après lequel on peut mesurer le point d'altitude de la situation commerciale? Nous lisons dans le *Bankers' Magazine*:

Bien que le prix du fer en lingots soit encore élevé, il y a eu une baisse de prix dans le dernier mois. Pour beaucoup de financiers, le prix du fer est considéré comme une sorte de baromètre de la situation du commerce, et la croyance que la hausse ou la baisse du prix de ce métal fondamental à une époque où tout dépend de la machinerie indique une prospérité plus ou moins grande est une croyance bien fondée. De tous les métaux, le fer est celui qui est de beaucoup le plus employé. Différent en cela des métaux précieux, il est sujet à se détériorer et, une fois produit, son stock n'est pas permanent. Il faut remplacer constamment ce qui se détériore; en outre, les usages auxquels s'adapte ce métal s'élargissent continuellement et exigent de nouveaux approvisionnements. Partout sur terre des wagons, et sur les océans, les lacs et les rivières des steamers sont chargés de fer, soit en minerai, soit en produits ouvrés; un très léger changement dans le prix du fer en lingots, qui sert de base à tous les autres produits du fer, affecte plus l'industrie que le changement de prix de toute autre matière première. Même quand la baisse de prix est légère, il existe quelque sentiment d'appréhension que c'est le commencement d'une baisse générale dans les prix et du déclin de la prospérité du pays.

Mais néanmoins, on attache à ce symptôme plus d'importance qu'il n'en mérite. La grande demande pour le fer durant les quelques années dernières a, sans aucun doute, stimulé l'approvisionnement, mais le prix actuel est encore assez haut pour enlever toute crainte de surproduction. Une chute considérable des cotations actuelles pourrait encore exister et serait, sans aucun doute, au bénéfice de beaucoup d'entreprises qui em-

ploient de larges quantités de fer. Le prix a été tellement élevé que des améliorations qui avaient été décidées sur certaines lignes de chemins de fer ont dû être retardées. Un grand nombre de nouvelles fonderies ont été construites pour fournir à la demande que les opérations de 1902 avaient rendu nécessaires. Il n'est pas étonnant qu'on ait un peu forcé la production.



FERRONNERIES

Les affaires sont très actives; la demande porte sur l'assortiment général. Il est toujours difficile de faire des livraisons par suite de l'encombrement des compagnies de transports.

Il n'y a pas de changements importants à noter dans les prix, si ce n'est une modification dans la liste des carvelles.

Broche unie

Les commandes ne sont pas très nombreuses, le manque de pluie faisant craindre pour la récolte des foins; on cote \$2.50 les 100 lbs.

Broche barbelée.

La demande est bonne à nos prix de liste.

Clous coupés

La demande continue à être très satisfaisante au prix de base de \$2.45.

Clous de broche

Les clous de broche partagent l'activité des clous coupés. On les cote, comme par le passé, à \$2.40 par lots de char et à \$2.45 pour quantités moindres.

Carvelles

Le 4 juin les prix suivants des carvelles ont été mis en vigueur:

1-4 pouce épais., 4, 4 1-2 long., \$4.75 les 100 lbs.

5-16 pouce épais., 5, 6 long., \$4.50 les 100 lbs.

3-8 pouce épais., 6, 7, 8 long., \$4.25 les 100 lbs.

7-16 pouce épais., 7, 8 long., \$4.10 les 100 lbs.

1-2 pouce épais., 9, 10, 12 long., \$3.90 les 100 lbs.

Escompte, 20 pour cent.

Autres dimensions 25c extra.

METAUX

Les métaux sont passablement actifs. Plusieurs très fortes commandes de rails ont été placées par des compagnies de chemin de fer, et à des prix plus faciles que par le passé, nous dit-on.

Cuivre en lingots

Le cuivre en lingots est plus facile sur les marchés étrangers; le marché de Montréal n'est pas affecté par la faiblesse au dehors et cote encore les prix de notre liste.

Etain en lingots

Les marchés étrangers sont plus faciles. A Montréal l'on cote de 33 à 33 1-4c la lb.

HUILES ET PEINTURES

Ce commerce est toujours actif. La demande porte principalement sur les huiles de lin, ainsi que sur les blancs de plomb.

Huile de lin

L'huile de lin se vend à des prix plus faciles. On cote actuellement 58c au gallon pour l'huile crue et 60c pour l'huile bouillie.

Essence de térébenthine

L'essence de térébenthine est de nouveau plus facile. Le prix actuel est de 74 à 76c le gallon, suivant quantités.

Blanc de plomb

Il y a actuellement une bonne demande pour le blanc de plomb. Les prix de liste sont maintenus, bien que les marchés étrangers soient plus faciles.

Vert de Paris

Contrairement à ce qui se passe chaque saison à cette époque de l'année, il n'y a que peu de demandes pour le vert de Paris. Par suite du manque de pluie dans notre province peu de commandes ont été prises.

FERRAILLES

L'activité a quelque peu diminué dans le commerce des ferrailles. Les prix sont sans changement:

Cuivre fort, 10c la lb; Cuivre mince ou fonds en cuivre, 8 1-2c à 9c la lb; Laiton rouge fort, 10c la lb; Laiton jaune fort, 8 1-2c la lb; Laiton mince, 5c à 5 1-2c la lb; Plomb et Zinc, 2c à 2 1-2c la lb; Fer

forgé No 1, \$13.00 à \$16.00 la tonne; Fer forgé, No 2 et tuyaux de fer, \$8.00 à \$9.00 la tonne; Fer fondu et débris de machines, \$14.00 la tonne; Plaques de poêles, \$10.00 la tonne; Fontes et aciers, malléables, \$5.00 la tonne; Chiffons à la campagne, 45c à 55c les 100 lbs; vieilles claques, de 6c à 61-2c la lb.

W. S. Fallis

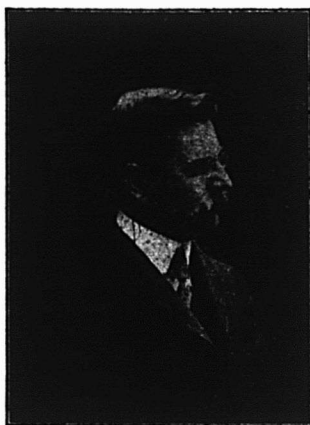

M. W. S. Fallis, autrefois représentant voyageur de la Cie Sherwin-Williams dans les Provinces Maritimes et à Terre-Neuve, a été nommé gérant de la Succursale Européenne de la Compagnie, avec quartiers généraux à Londres, Angleterre.

M. Fallis est un des nombreux canadiens qui se distinguent dans le monde commercial. C'est un jeune homme d'une habileté plus qu'ordinaire qui est arrivé aux premiers rangs au prix d'un labeur dur et persévérant et qui, grâce à l'habileté indiscutable dont il a fait preuve en amenant des affaires à la Compagnie Sherwin-Williams, est arrivé en un peu plus de deux années, de simple voyageur, à conquérir le poste de gérant de sa plus importante succursale.

Avant d'entrer à la Compagnie Sherwin-Williams, M. Fallis voyageait pour la plus grande compagnie de bicyclettes du Canada, à l'époque des grandes roues. De fait, il fut le premier des voyageurs au Canada, dans cette ligne.

Le 1er novembre 1900 il entra au service de la Cie Sherwin-Williams pour la représenter dans l'ouest d'Ontario, territoire qu'il conserva pendant un an. En 1901, on le chargea des Provinces Maritimes et de Terre-Neuve. Il y remporta beaucoup de succès. Plus tard, il établit le commerce des peintures aux Indes Occidentales dans les intérêts de sa compagnie. Le choix de M. Fallis comme titulaire du poste important auquel il vient d'être nommé est un tribut payé non seulement à ses éminentes qualités commerciales, mais aussi à l'esprit de persévérance et d'initiative qui caractérisent la race canadienne.

La création d'un département Européen par la Compagnie Sherwin-Williams marque une nouvelle étape en vue l'extension croissante de ses affaires. Ses affaires à l'étranger, notamment dans les Iles Britanniques et dans l'Europe Continentale ont augmenté de la manière la plus encourageante et en créant une succursale à Londres, la Compagnie ne fait que maintenir la merveilleuse organisation qu'elle a perfectionnée pour corroborer la déclaration que "les Peintures Sherwin-Williams couvrent la terre."

Travaillant de Concert

Après la haute qualité reconnue

LES PEINTURES SHERWIN-WILLIAMS

ET

LES VERNIS SHERWIN-WILLIAMS

La principale raison pour laquelle les agents qui vendent les peintures Sherwin-Williams réussissent mieux que les autres marchands de peintures, réside dans notre mode de collaboration avec eux.

Obtenir un bon agent ne représente que la moitié de notre ambition, l'autre partie consiste à l'aider à établir son commerce de peintures.

Nous travaillons de concert avec tous nos agents à partir du moment même où ils placent nos produits sur leurs tablettes. Nous estimons que, c'est une partie essentielle de nos obligations d'aider à ce que nos produits quittent les tablettes de nos agents. C'est en mettant en pratique cette manière de voir, que nous avons pu établir la plus grande industrie de peinture et de vernis du monde entier.

Notre livret "B 13" décrit complètement notre mode de travailler de concert avec vous si vous voulez prendre l'agence de nos produits.

Ecrivez et demandez-en une copie aujourd'hui même.



THE SHERWIN-WILLIAMS CO.
FABRICANTS DE PEINTURE ET VERNIS

CLEVELAND, NEWARK, SAN FRANCISCO, MONTREAL,
CHICAGO, BOSTON, LOS ANGELES, TORONTO,
NEW YORK, KANSAS CITY, MINNEAPOLIS, WINNIPEG.



LES CONSTRUCTIONS NAVALES EN 1902

Après quatre années de croissante activité, de 1898 à 1902, on supposait généralement que l'industrie des constructions navales éprouverait, l'an dernier, une certaine accalmie. Il en a été ainsi en ce qui concerne l'ensemble de la production anglaise qui, en 1902, n'a pas égalé celle des deux années précédentes; mais, dans les chantiers de la Clyde, le tonnage mis à flot a dépassé encore cette fois les résultats antérieurs. D'après la statistique locale, ces chantiers ont lancé 312 navires et 518,270 tonneaux et les résultats des cinq dernières années, comme jauge, ont été les suivants:

1898, 466,832 tonneaux; 1899, 491,074 tonneaux; 1900, 486,337 tonneaux; 1901, 511,990 tonneaux; 1902, 518,270 tonneaux.

D'autre part, la statistique du Lloyd, qui est moins élevée que la précédente parce qu'elle exclut les bâtiments de moins de 100 tonnes, attribue, pour 1902, aux centres de Glasgow et de Greenock, c'est-à-dire au district de la Clyde, une production pour la marine de commerce de 485,486 tonneaux. C'est plus du tiers de tout le tonnage mercantile produit dans les Iles Britanniques, lequel a été de 694 navires et 1,427,558 tonneaux. Voici d'ailleurs, d'après le Lloyd, l'ensemble

des résultats pour les cinq dernières années:

1898, 1,367,570 tonneaux; 1899, 1,416,791 tonneaux; 1900, 1,442,471 tonneaux; 1901, 1,524,739 tonneaux; 1902, 1,427,558 tonneaux.

On voit que la production totale en 1902 a diminué de 97,000 tonnes et n'occupe que le troisième rang, bien que le mouvement ascendant ait persisté dans le district de la Clyde. On connaît l'importance des chantiers au nombre de 50, situés sur le bord de cette rivière. D'après la statistique locale, 18 chantiers ont dépassé 10,000 tonnes.

Il convient de remarquer que la jauge moyenne des bâtiments de mer et le nombre des vapeurs à grand tonnage continuent à s'accroître. Ainsi, d'après le Lloyd, il n'avait été lancé dans les quatre années 1892-1895 que trois vapeurs de plus de 10,000 tonnes tandis que, dans les trois années 1900-1902, il en a été mis à l'eau 23.

Les quatre plus grands vapeurs de 1902 en Angleterre, proviennent du chantier Harland et Wolff, de Belfast, qui figure en tête de la production du royaume avec 79,497 tonneaux. Ce sont le Cedric, 21,000, l'Arabic, 15,860, l'Ionic et le Corinthie, chacun 12,232. Ces quatre vapeurs appartiennent à la White Star Line qui fait partie du Trust de l'Atlantique.

Il n'a été lancé en Angleterre que 4 voi-

liers de plus de 3,000 tonneaux et la proportion des bâtiments à voiles dans l'ensemble du tonnage pris à flot a été de moins de 3 1-2 p. c. Néanmoins, et bien que l'Angleterre ait continué à réduire son propre tonnage à voile par des ventes à l'étranger, cette faible production a été double de celle de l'année précédente et la diminution habituelle du tonnage à voile dans le monde a marqué un temps d'arrêt en 1902.

On sait que le tonnage sous le pavillon du Royaume-Uni augmente tous les ans. En 1902, la part qui lui est revenue dans les constructions neuves de l'Angleterre, abstraction faite des destinataires tant coloniaux qu'étrangers, a été de 1,156,765 tonneaux, soit 81 pour cent du total, et il faut ajouter 72,000 tonnes de navires anciens achetés au dehors. Par contre, il y a lieu de retrancher 310,000 tonnes de navires anciens vendus au dehors et 275,000 perdues par naufrage ou innavigabilité. Le résultat est une augmentation nette de 643,000 tonneaux, la plus forte qui se soit encore produite en un an pour la marine marchande de l'Angleterre.

D'autre part, la clientèle étrangère et coloniale des chantiers anglais a diminué en 1902. Le ralentissement des commandes étrangères coïncide d'ailleurs avec le progrès croissant des constructions navales à l'étranger, notamment aux Etats-Unis et en Allemagne. Le Lloyd, qui le constate, calcule que la production mercantile des chantiers étrangers en 1902 a été de 956 navires et de 1,075,197 tonneaux.

Les Etats-Unis ont produit 379,174 tonneaux; l'Allemagne, 213,961; la France, 192,196; la Hollande, 69,101; la Suède-Norvège, 46,908; l'Italie, 46,270.

Les principaux navires lancés en 1902 aux Etats-Unis ont été 2 vapeurs de 12,760 tonnes et une goélette à 7 mâts de 5,218 tonnes, qui est le plus grand voilier construit jusqu'à ce jour. L'Allemagne a lancé 4 vapeurs, de plus de 8,000 tonnes, dont le Kaiser Wilhelm II qui en jauge 20,000 et 3 voiliers de plus de 3,000 tonnes, dont 1 cinq-mâts de 5,081. En France, il a été lancé 54 voiliers de 2,000 tonnes et au-dessus, dont 8 d'environ 3,200 tonnes. La production des vapeurs y a été plus faible; mais, par suite de la nouvelle loi sur la marine marchande, le tonnage en construction à la fin de l'année se composerait de 77,000 tonnes de vapeurs et 8,214 seulement de voiliers.

Si l'on réunit les constructions des pays étrangers et du Royaume-Uni en 1902, ont obtient, pour la marine marchande seulement, une production mondiale de 2,503,000 tonnes. En évaluant les pertes générales de l'année à 740,000 tonnes, on trouve, avec le Lloyd que l'augmentation nette du tonnage mercantile universel est d'environ 1,763,000 tonnes. Sur cet ensemble, la part de

l'Angleterre est de 36 pour cent et s'élève à 53 pour cent si l'on ne considère que le tonnage neuf à vapeur. Celle des Etats-Unis est de 46 pour cent dans le total et de 40 pour cent dans le nouveau tonnage à vapeur; mais il y a lieu de remarquer que, pour le pavillon américain, ces propositions comprennent la navigation intérieure sur les grands lacs situés entre les Etats-Unis et le Canada, laquelle ne prend point de part à la concurrence des transports maritimes.

L'accroissement incessant des moyens de transport par mer tend naturellement à abaisser le taux des frets qui n'ont pas été rémunérateurs en 1902 et continuent de soulever les plaintes des armateurs. Pour se défendre contre une concurrence toujours plus forte, des compagnies rivales sont amenées à associer leurs intérêts et à former, sous le nom de trusts ou de conférences, ces combinaisons dont il a été question récemment et auxquelles on paraît s'accoutumer.

Les primes accordées dans certains pays à la navigation sont une autre cause qui contribue aussi à l'abaissement des frets. Il en a été question à la réunion annuelle de l'Association des armateurs de navires à voiles de Glasgow. Le président a fait observer que, d'après l'index du Lloyd, à la date du 22 janvier, 23 voiliers français étaient en route pour les ports nord-américains du Pacifique et 41 autres en étaient partis, dont 30 pour l'Europe et 11 pour l'Australie, la Nouvelle-Calédonie, etc., soit, en tout, 64 voiliers français actuellement en provenance ou à destination de la région de San-Francisco et Portland. Il a ajouté que cette concurrence protégée était très difficile à combattre. Sans s'arrêter à l'idée qui a été émise d'établir des droits compensateurs sur les navires à primes, il a demandé la révision des exigences coûteuses que le "Merchant Shipping Act" impose à la marine anglaise, ainsi que l'application de cette loi aux navires étrangers qui fréquentent les ports britanniques.

Les constructions en cours, à la fin de 1902, dans le Royaume-Uni, représentent 1,024,067 tonneaux. C'est une diminution de 335,000 tonnes ou 24 pour cent sur l'état des travaux au 1er janvier précédent. Il faut donc s'attendre à une accalmie plus marquée du travail des chantiers maritimes et à une certaine baisse dans le prix des navires.

Une bonne industrie

Une industrie qui ne connaît pas la morte saison, c'est l'industrie du blanchissage, à condition que l'outillage soit économique et, par conséquent, "up-to-date". C'est ce que vous obtiendrez en vous adressant à la Troy Laundry Machinery Co., de Troy, N. Y., qui vous enverra gratuitement un guide du blanchissage ainsi que des prix courants.

LE NETTOYAGE DES METAUX PAR LE JET DE SABLE

Le sable projeté par un courant d'air sous pression a reçu de nombreuses applications, comme la gravure sur verre, l'usure des corps durs, etc. L'action érosive du jet de sable est très puissante et depuis quelques années, aux Etats-Unis d'Amérique, on emploie ce moyen pour nettoyer les métaux rouillés ou que l'on veut débarrasser de vieilles peintures pour les repeindre à neuf. Le jet de sable enlève rapidement toute la rouille, la peinture, il pénètre dans tous les angles et les endroits inaccessibles aux brosses et aux grattoirs.

Au début, on se servait d'une pression d'air trop basse, ainsi, en 1897, on a nettoyé par ce procédé le viaduc métallique qui se trouve à New-York, 155^e rue. Les tôles étaient très rouillées, malgré quatre couches de vieille peinture dont elles étaient recouvertes. La pression employée pour l'air ne dépasse pas 1 kg, 4 par centimètre carré; le prix du nettoyage s'éleva à 8 francs (\$1.60) le mètre carré. Avec une pression de 2 kg, 5 au moins, ce prix se serait abaissé à 2 francs (40c).

En effet, à Colombus, le nettoyage au sable des colonnes et des poutres supportant les voûtes en briques crues de la gare High St Viaduct, salées par la fumée mêlée à la vapeur des locomotives, revient à environ 1 franc 60 (32c) le mètre.

Dans la même ville, on a nettoyé par le même moyen, cinq viaducs métalliques sous lesquels circulent les locomotives. La pression de l'air, de 3 kg, 5 au compresseur, était réduite au jet à 2 kg, 5; on nettoyait par heure et par jet environ 5 mètres carrés; les ajustages de 50 millimètres de diamètre duraient environ cinq heures.

Le maniement du jet de sable demande des ouvriers expérimentés; il est nécessaire de préserver leurs yeux par des lunettes, dont les verres sont à changer souvent, car le sable les dépoli rapidement. Il fallait aussi les préserver de la poussière et de la suie enlevées par le jet de sable; on y arriva en adaptant aux appareils un petit souffleur à air comprimé qui balayait la poussière sur une longueur de plusieurs mètres.

La peinture est appliquée de suite; il suffit de préserver les ouvriers peintres du sable et des poussières par des toiles.

Tous les ouvrages métalliques peuvent ainsi être nettoyés très bien et à un prix de revient relativement bas; quel que soit l'état dans lequel le métal se trouve, le sable enlève tout. C'est ainsi que les portes des écluses, les coques des navires, les tubes de condenseurs, etc., sont débarrassés de leurs souillures de cette façon.

Les machines employées pour produire des jets de sable sont très simples; elles sont construites sur le même principe que

les pulvérisateurs à liquide; au lieu de liquide, le courant d'air entraîne le sable et le projette avec force sur l'objet à nettoyer.

L'air comprimé nécessaire est produit sur le chantier par un compresseur; une tuyauterie flexible métallique le conduit aux éjecteurs à sable.

On peut aussi se servir de cet air comprimé pour peindre; il suffit de prendre un appareil semblable à un vaporisateur dont le tube d'aspiration plonge dans la peinture. La couche produite est très égale et l'on arrive à peindre en très peu de temps des surfaces considérables.

La marine marchande

Le "Journal des Transports" vient de publier la statistique suivante:

En dix ans, la marine japonaise a augmenté son tonnage de vapeurs de 231 p. 100.

La marine norvégienne de 191 p. 100.

La marine grecque de 158 p. 100.

La marine portugaise, de 110 p. 100.

La marine allemande de 107 p. 100.

La marine danoise de 76 p. 100.

La marine italienne de 68 p. 100.

La marine russe de 65 p. 100.

La marine suédoise de 64 p. 100.

La marine autrichienne de 60 p. 100.

La marine hollandaise de 57 p. 100.

La marine anglaise de 53 p. 100.

La marine espagnole de 30 p. 100.

La marine roumaine de 7 p. 100.

Dans le même temps, le tonnage des vapeurs de la marine française a diminué de 10 p. 100.

Les lanternes des grands steamers

On sait que les vaisseaux allument chaque soir, sur leurs flancs, deux lanternes, l'une à feu vert, à tribord, l'autre à feu rouge, à bâbord; ces lanternes, ainsi que les feux des mâts, permettent aux capitaines de connaître la direction suivie par les navires rencontrés dans la nuit. Or, maintenant, les cabines des grands paquebots sont éclairées à l'électricité, et une vive lumière blanche, venant des sabords, est projetée de chaque côté du navire; cette lumière empêche à peu près complètement de distinguer les feux rouges et verts des lanternes-signaux.

Le capitaine B.-C. Combe, de la "Dacia", remarquant les dangers qui peuvent résulter de cette obstruction des signaux nocturnes, vient de demander aux Master and Elder Brethren of the Trinity House d'imposer aux navigateurs la règle suivante: du coucher au lever du soleil, les fenêtres des hublots seront voilées d'un rideau vert pour celles de tribord et rouge pour celles de bâbord. Ainsi, de part et d'autre du navire se trouvera une traînée de lumière verte ou rouge, renforçant la lumière des lanternes au lieu de la rendre invisible, et un risque de collision se trouvera supprimé.

Ces bonnes toasts

Vous les préparerez en employant l'appareil à toasts de la Fairgrieve Mfg Co., 295 College St., Toronto. Ce gril fonctionne admirablement sur le gaz, la gazoline et les poêles à flamme bleue sans communiquer de mauvaise odeur aux toasts. En en vendant, vous être sûrs de vous attirer la reconnaissance de vos clientes.

Croiseur anglais

Les Anglais font les plus grands efforts pour maintenir la supériorité de leur flotte, et ils lancent à chaque instant de magnifiques bateaux qui, espérons-le, n'auront pas l'occasion de servir, mais n'en coûtent pas moins des millions.

Un des derniers venus de cette flotte est le croiseur cuirassé "Leviathan", le bien nommé. Il a des machines d'une puissance de plus de 30,000 chevaux; sa longueur est de 152 mètres [ce qu'on trouve peu sans doute par rapport aux transatlantiques modernes]; mais il est large de près de 22 mètres et il pèse, ou déplace comme on dit aussi, car c'est la même chose, 14,100 tonnes. Il ne possède pas moins de 18 grosses pièces, puis une cuirasse de 3m,50 de haut et dont l'épaisseur est au minimum de 102 millimètres; cela ne l'empêche point d'avoir marché à plus de 23 noeuds pendant ses essais.

LA BANQUE D'EPARGNE DE LA CITÉ ET DU DISTRICT DE MONTRÉAL

Avis est par le présent donné qu'un dividende de huit dollars et un bonus de deux dollars par action, sur le capital de cette institution, ont été déclarés et seront payables à son bureau-chef, à Montréal, le et après jeudi, le 2 juillet prochain. Les livres de transfert seront fermés du 15 au 20 juin prochain, ces deux jours compris.

Par ordre du conseil de Direction,

A. P. L'ESPERANCE, Gérant.

Montréal, 30 mai 1903.

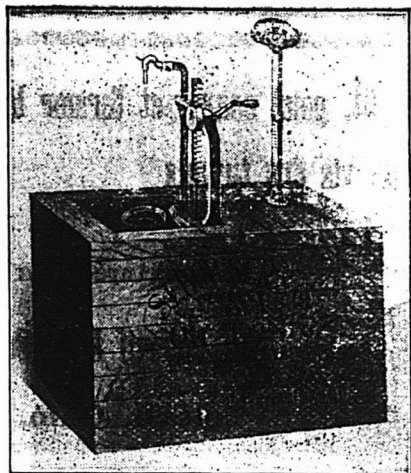

VENEZ ET RAISONNONS ENSEMBLE!

Supposons que vous découvriez dans votre

TIROIR A ARGENT UNE OUVERTURE

par laquelle vous perdez des sous journallement. Mettriez-vous des semaines et des mois à débattre dans votre esprit la question de le réparer ou non? Difficilement. Tout dans la place serait arrêté au besoin, jusqu'à ce que le coulage ait été enrayé. Pourquoi? Parce que cela représente une

PERTE D'ARGENT.

Ce cas se présentant, n'est-il pas un peu étrange, connaissant comme vous DEVEZ le connaître, qu'en vendant de l'huile suivant la vieille méthode, tirant de l'huile à même des barils qui coulent, ou pompant dans des mesures "qui gouttent", vous perdez chaque jour, à toute heure, de l'argent aussi sûrement que s'il y avait une fissure dans votre tiroir à argent, que vous remettiez toujours et que vous débattiez dans votre esprit "si cela paiera" de faire cesser le coulage? Cela vous PAIERA, et vous pouvez réaliser la chose en installant dans votre magasin un

RESERVOIR A HUILE BOWSER A 3 MESURES AUTOMATIQUES DE

GALLONS, DEMI-GALLONS ET PINTES A CHAQUE COUP.

Pas de gaspillage, pas de pertes, pas de gachis, pas de saleté, pas de mesures, pas d'entonnoirs. Vous gaspillez de l'huile: n'est-ce pas le temps d'enrayer?

Permettez-nous de vous coter des Prix aujourd'hui.
Demandez notre Catalogue "C C"

S. F. BOWSER & Co., Fort Wayne, Indiana.

NAP. ROSCONI, représentant pour la Prov. de Québec, 622 Ave Hotel-de-Ville, Montréal

Papier de saule

La papeterie "La Argentina" à Zarate, a réussi, après de longs essais, à fabriquer de la pâte à papier avec le saule et le peuplier.

L'usine peut employer, ajoute le journal la *Presse*, de Buenos-Ayres, environ 3,000 arbres par jour. La matière première abonde dans la contrée; on y compte près de 50 millions de peupliers, aussi, la fabrique de Zarate, pour s'assurer l'alimentation continue de ses machines, et en prévoyance d'une extension probable, ne fait d'achats de saules et de peupliers qu'aux producteurs s'engageant à replanter des arbres en nombre égal à ceux qu'ils ont abattus.

LE RAPPORT

du gouvernement qui vient d'être publié établit que les affaires nouvelles payées de la

CANADA LIFE

au Canada pour 1902, sont plus considérables que celles de n'importe quelle autre Compagnie du pays.

La Western Assurance Co.

Compagnie d'Assurance contre le Feu et sur la Marine
INCORPORÉE EN 1851

CAPITAL - - - - - \$2,000,000
ACTIF, au-delà de - - - - - 3,383,718
REVENU ANNUEL, au-delà de - - - - - 3,536,035

BUREAU PRINCIPAL: TORONTO, Ont

Hon. GEO. A. COX, Président.

J. J. KENNY Vice-Prés. et Directeur-Gérant.

C. C. FOSTER, Secrétaire.

Succursale de Montréal:

189 rue Saint-Jacques.

ROBT. BICHERDIKE Gérant.

ROUTH & CHARLTON, Agents de la Ville.

* ✝ COUTELLERIE — DE — "RODGERS"

Il n'y en a pas de véritable sans cette

Marque Exacte.

JAMES HUTTON & CO., Montreal.

Seuls Agents pour le Canada.

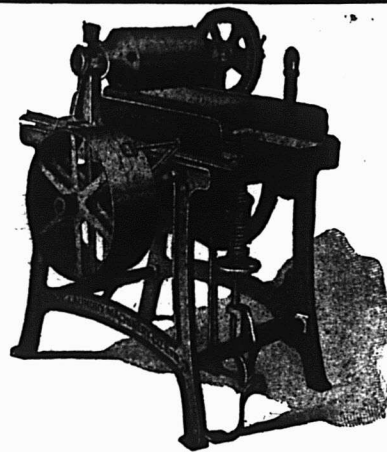

Une Industrie

Payante

est celle du blanchissage—avec la machinerie perfectionnée pour buanderie—rapide, facilitant le travail, économique.

Cette machinerie, nous la possédons, nous en répondons.

ENVOI GRATIS du Catalogue et Guide du Blanchissage.

TROY LAUNDRY MACHINERY Co. Ltd
TROY - NEW-YORK - CHICAGO - SAN FRANCISCO.

THE Brantford Stoneware Mfg. Co., LIMITED.

Manufacture des Spécialités pour
chaque saison.



Vases pour Parterres. Corbeilles à Fleurs. Pots à Fleurs.

Grandes Variétés et toutes Grandeurs.

Ecrivez-nous pour ce dont vous avez besoin et nous vous coterons des prix absolument corrects.

Machines de Merrill, pour couper et former le pas de vis des tuyaux

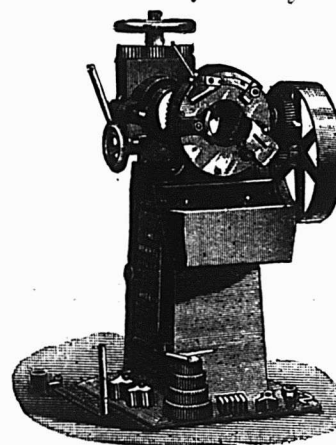

Fonctionnant à la main
ou par motemr.

Manufacturées par
The Merrill Mfg. Co.
Toledo, Ohio.

**THE FAIRBANKS
COMPANY**

747 Rue CRAIG,
MONTREAL.

**SEULS AGENTS
POUR LE CANADA.**

Un fort stock de ces machines en magasin.
Demandez Catalogues et Listes de Prix.

The Good Roads Machinery Company, Limited, Hamilton, Canada.

Brise-Pierres, Elévateurs, Cribles rotatifs, Machines à enlever la boue, Machines à dresser les routes, Rouleaux, Wagons à étendre le Macadam, Charrues pour les chemins, Engins Automobiles et Stationnaires, Grattes à Roues et Dragues.

Seuls détenteurs du droit de manufacturer et de vendre au Canada les Machines "CHAMPION" pour faire les chemins.

**GOOD ROADS
MACHINERY CO**
HAMILTON CANADA.



JOHN CHALLEN, *Président et Gérant général.* LES MACHINES "CHAMPION" SONT ACTUELLEMENT EN USAGE DANS TOUTES LES PROVINCES DU DOMINION
THE GOOD ROADS MACHINERY COMPANY, Limited, HAMILTON, CANADA.
 T. A. MORRISON & CO., 204 St-Jacques, Montréal, Agents pour la Province de Québec.

VERNIS et JAPANS
SUPERIEURS . . .



McCASKILL,
DOUGALL
& CO.,

Fabricants

Vernis Standard pour Voitures
 " " " Bateaux

BUREAUX :

161 SUMMER STREET, 30 RUE ST-JEAN,
 Boston, Mass., U.S.A. Montréal, P.Q.

Canada Linseed Oil Mills

MONTREAL. LIMITED

Manufacturiers d'=====

HUILE DE LIN



"Garantie Pure"

Crue et Cuite

N. B.—Nous rachetons les bons barils de chêne sain d'huile de Lin, Térébenthine, Vernis et Huile à Machines.

Gisements d'opales en Australie

Dans le Queensland, on exploite les gisements de trois districts situés sur la côte du Pacifique à environ 800 kilomètres l'un de l'autre. Les mines se trouvent dans des contrées dépourvues d'eau; aussi l'exploitation est irrégulière et n'offre d'activité, que si les pluies sont assez abondantes pour donner l'eau indispensable à la vie des aventuriers qui recherchent cette pierre précieuse, si à la mode en ce moment, et dont la valeur a baissé dans de très grandes proportions.

La production du Queensland a atteint environ trois millions de francs en onze ans [1890-1901]; l'opale de cette provenance est très belle, dure et peut rivaliser avec les opales de Hongrie.

Les sièges d'exploitation, très peu outillés, sont installés à ciel ouvert et les sondages ne peuvent atteindre de grandes profondeurs, ne disposant guère que de treuils et de poches en cuir pour monter la gangue à la surface.

EXTRA

Renseignements commerciaux

PROVINCE DE QUEBEC
Cessions

Granby — Granby Enamelware Works.
Montréal — McGlade John, express.
Sainte-Thècle — Vallée Trefflé, mfrs de portes et de chassis.
Sorel — Dallaire Joseph, plombier.

Concordats

St-Hyacinthe — Bourgeois S. & Cie, quincaillerie, etc., en gros et en détail.

Curateurs

St-Adolphe — Gagnon & Caron à J. B. J. Préfontaine, mag. gén.

Décès

Montréal — Peck [The] Rolling Mills, Ltd.; James H. Peck.

Dissolutions de Sociétés

Montréal — Côté Frères, constructeurs.

Fonds à Vendre

Montréal — Dufort Nazaire, boucher.

Nouveaux Etablissements

Montréal — Côté Frères & Burritt, constructeurs.

Lambert M. G., négociant.

Riopel W. D., épicière.

St-Hélène — Lussier & Sicard, li-queurs.

St-Liboire — Demrs L. O. & Cie ferblan-tiers.

LE TISSU A VOLAILLE "ACME" DE PAGE

Remarquez
les
Mailles
Serrées
au bas.

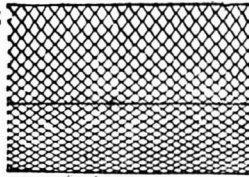

Un oiseau peut se glisser au travers d'un petit trou, mais au travers duquel il ne pourrait s'envoler, ainsi le tissu à Volaille de Page a de petites mailles au bas et des grandes au haut. Du fil métallique, jauge No. 12, au haut et au bas—ne cède pas. Procurez-vous les clôtures et les barrières de Page—elles sont les meilleures.

La Page Wire Fence Co., Limitée / 7a
Walkerville, Ont., Montréal, Qué., St. John, N.B.

Fournitures de Bureaux

Cabinets Classeurs,
Systèmes d'Index

à Cartes,
Systèmes de Ledger

Cabinets en Métal
à l'épreuve du feu,

Pupitres Hauts,
Cabinets-Bibliothèques,
en Sections

The OFFICE SPECIALTY MFG Co., Limited

Succursale: 1744 RUE NOTRE-DAME, MONTREAL.

Bureau Principal: 77 BAY ST., TORONTO

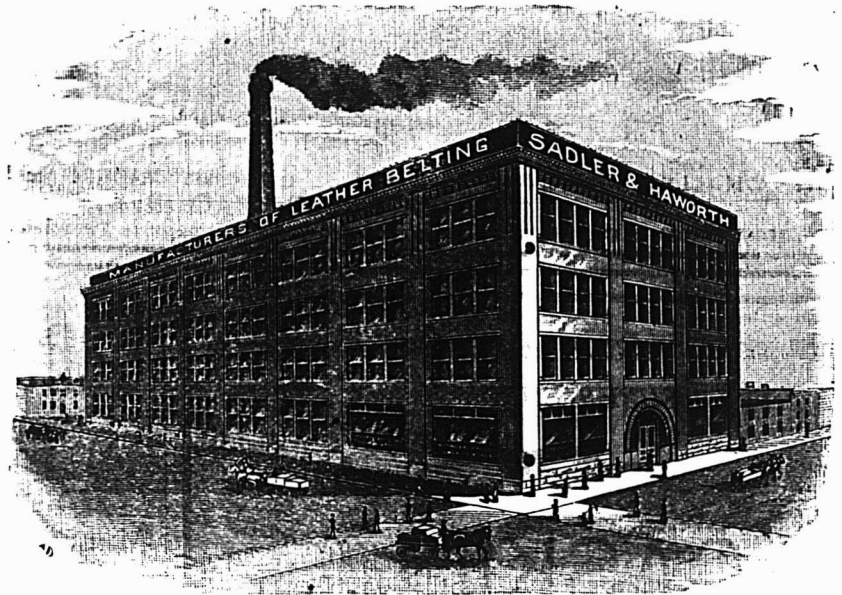

**SADLER & HAWORTH, Manufacturiers de COURROIES EN CUIR
TANNÉ AU CHÊNE.**

Marchands de Courroies en Caoutchouc et de Fournitures de toutes sortes pour Manufactures.

P. S.—Si votre fournisseur ne vend pas nos Courroies, adressez-vous directement à nous.

TORONTO: 9 Jordan St.

Coln William et Seigneurs, MONTREAL.

J. H. HANSON

REPRÉSENTANT DES MANUFACTURES DE

USTENSILES en GRANITE FRANÇAIS, FOURNITURES de CABINETS pour
PLOMBIERS, PELLES à NEIGE en ACIER, GLACIÈRES, POÈLES et FOUR-
NAISES, TOILE MÉTALLIQUE ET BROCHE GALVANISÉE ET BROCHE À
CLOTURES, TOILE MÉTALLIQUE POUR MOUSTIQUAIRES, CABLE DE
FER, FERBLANTERIE, EMAIL ET SPÉCIALITÉS EN TOUS GENRES.

422 et 424, RUE SAINT-PAUL, MONTREAL

L'article qui convient le mieux à vos clients est celui
qui favorise le plus votre commerce

Le poele de cuisine

Imperial Oxford

est le résultat de plus de soixante années dans la construction de poêles de cuisine. Pendant cette période, nous avons appris certains faits au sujet des appareils de cuisine que d'autres manufacturiers ne connaissent pas. Ces connaissances apparaissent dans les améliorations du Poêle de Cuisine Imperial Oxford. Ces perfectionnements en font un poêle de cuisine facile à vendre, avec satisfaction pour l'acquéreur, la vente faite.

THE GURNEY FOUNDRY CO.,
LIMITED.
TORONTO, WINNIPEG, VANCOUVER.
THE GURNEY-MASSEY CO., LTD., MONTREAL.

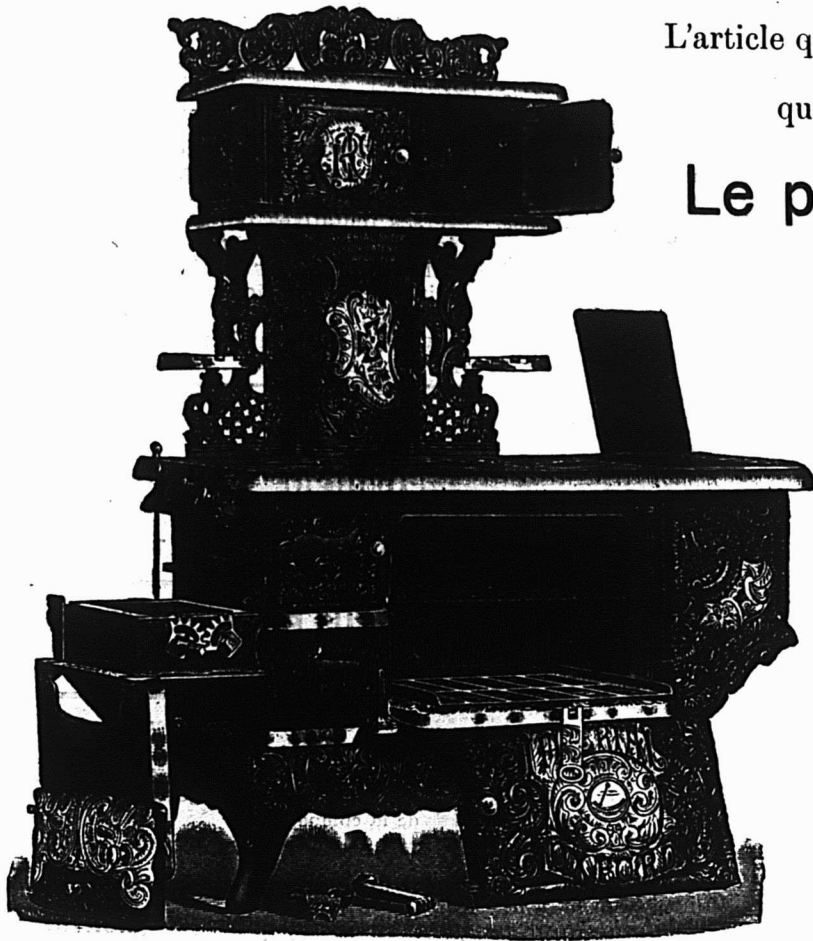

Pourquoi pas ?

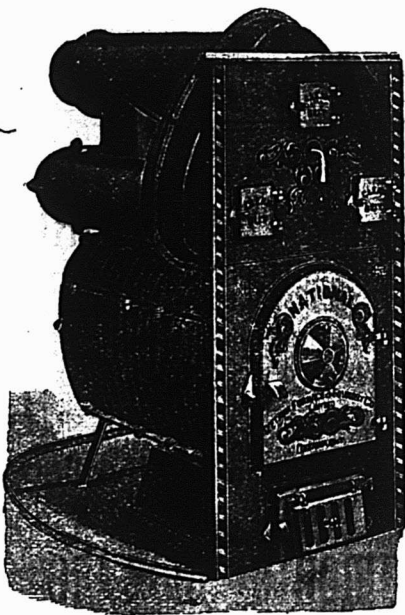

POURQUOI ne pas
examiner les mérites des
Fournaises à Air Chaud "National"
pour le chauffage de la maison, soit
au bois, soit au charbon ?

C'est une question intéressante

Nous vous dirons comment vous assurer la Santé et le
Confort à la maison, et cela, avec la plus grande économie
et le moins de trouble.

ÉCRIVEZ-NOUS DONC AUJOURD'HUI MEME.

Fabricants des Poeles de Cuisine et Fournaises "Standard".

OTTAWA FURNACE & FOUNDRY COMPANY, Ltd.
OTTAWA, ONT.

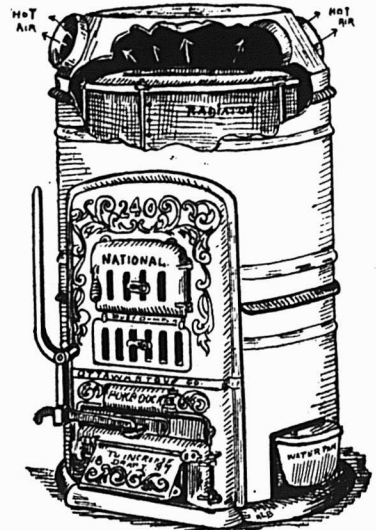



Du 16 au 23 juin 1903.

District de Montréal

Jos. Ethier vs. Dame Hyacinthe Barrette et al.

Outremont. Le lot 32-1-113 situé rue Hutchison, avec bâtisses.

Vente le 19 juin, à 10 heures a. m. au bureau du shérif.

Ferdinand Bayard vs. Octave Drouin, Montréal — Les parties des lots 1725-16, 18 du quartier St-Antoine situé sur le chemin de la Côte des Neiges.

Vente le 18 juin, à 10 heures a. m. au bureau du shérif.

Désiré Turcot vs. Dame J. B. Sénécal. Saint-Henri — Les parties des lots 956 et 957 situés rue Rose de Lima, avec bâtisses.

Vente le 18 juin, à 11 heures a. m. au bureau du shérif à Montréal.

District de Beauce

Mlle Aimée Poulin vs. Joseph Veilleux fils.

Saint-Honoré de Shenley — Le lot 11b du 4e rang.

Vente le 17 juin, à 10 heures a. m. à la porte de l'église paroissiale.

District d'Ottawa

Alex Morin vs. Dame vve Patrick Kearney sr.

Canton de Hull — Le lot 6a du 11e rang, avec bâtisses.

Vente le 16 juin, à 10 heures a. m. au bureau d'enregistrement à Hull.

District de Québec

Joseph Archer vs. Charles Martel.

Saint-Raymond — Les lots 355a et 25. Vente le 19 juin, à 11 heures a. m. à la porte de l'église paroissiale.

In re Raoul Shehyn et al faillis.

St-Ambroise de la Jeune Lorette — Les lots 1027a, pt 698, 29 et 30, avec bâtisses, etc.

Vente le 19 juin, 10 heures a. m. à la porte de l'église paroissiale.

District de Richelieu

J. Aimé Lanole vs. Simon Cournoyer.

St-Robert — La moitié indivise des lots 311 et 312, avec bâtisses.

Vente le 17 juin, à 10 heures a. m. à la porte de l'église paroissiale.

District de Rimouski.

Robert Watson et al. vs. J. A. Vaillancourt.

Cedar Hall — La partie du lot 66, avec bâtisses.

Vente le 17 juin, à 10 heures a. m. à la porte de l'église paroissiale.

La Banque Nationale vs. Emile Plourde.

Rimouski — La partie N. E. du lot 258 et pt N. O. 258, avec bâtisses.

Vente le 16 juin, à 10 heures a. m. au bureau du shérif.

District de St-Francois

John O'Leary vs. J.B. V. D'Etchegoyen.

Stanstead Plain — Le lot 3 avec bâtisses.

Vente le 16 juin, à 10 heures a. m. à la porte de l'église paroissiale.

District de Terrebonne

Horm. St-Louis vs. Léon Marier.

Ste-Agathe des Monts — La partie du lot 53, avec bâtisses.

Vente le 18 juin, à 1 heure p. m. à la porte de l'église paroissiale.

Domestication de l'éléphant africain

Le Gouvernement allemand a chargé le lieutenant von Lottner d'essayer de domestiquer l'éléphant africain; les diverses tentatives faites jusqu'ici avaient échoué. Ayant capturé de très jeunes animaux, l'officier a réussi dans ces essais. Cette question est de la plus haute importance, car l'éléphant est, dans les pays chauds, le meilleur manœuvre pour les lourdes charges.

LA

Provident Savings Life

ASSURANCE SOCIETY OF N. Y.

LA MEILLEURE COMPAGNIE

POUR LES ASSURÉS ET LES AGENTS

Les agents habiles et les personnes recherchant une position rémunératrice peuvent s'adresser au bureau principal ou à aucun des agents généraux de la compagnie.

Bureau Principal pour la Province de Québec:

185, rue St-Jacques, - - MONTREAL.

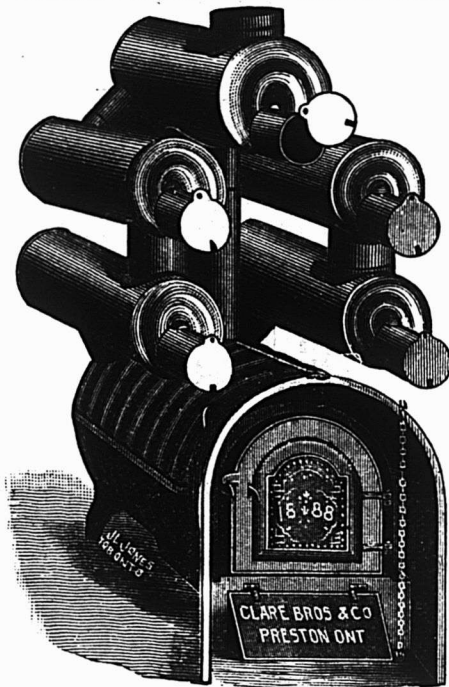

Nous manufacturons toutes sortes de

**Fournaises à Air Chaud
Bouilloires à Eau Chaude,
Fournaises, Poèles de Cuisine,
Ustensiles de Cuisine en fonte.**

CLARE BROS. & CO., PRESTON, ONT.

Agent de Montreal : F. P. DRAPER, 46 rue Waverly.

**Nous reprenons
les Affaires**

AVEC UN STOCK NOUVEAU ET SOIGNÉ DE

**Cuirs, Garnitures de Harnais, Fournitures
pour Cordonniers et Selliers**

NOUS FAISONS UNE SPÉCIALITÉ

EMPEIGNES DE CHAUSSURES

Ce département est sous la direction de M. TÉLESPHORE AUGER, dont le nom constitue la garantie d'une bonne fabrication.

Ouvrage Soigné et prompt livraison

Hector Lamontagne & Cie

292, rue St-Paul et 133, rue des Commissaires,

MONTREAL

Le poêle à l'huile "Standard"

SANS MÈCHE

EST RECONNU COMME ETANT LE MEILLEUR
SUR LE MARCHÉ

FLAMME BLEUE SEMBLABLE A CELLE DU GAZ.



Pas de fumée
Pas d'odeur
Pas de mèche

Bruite la gasoline ou l'huile avec un égal succès.

Pour la variété des grandeurs, style, le fini et la durabilité, ils n'ont pas d'égaux.

The

Thos. Davidson Mfg. Co.

MONTREAL.

Ltd.

L'ASSURANCE LA MOINS CHÈRE DU MONDE

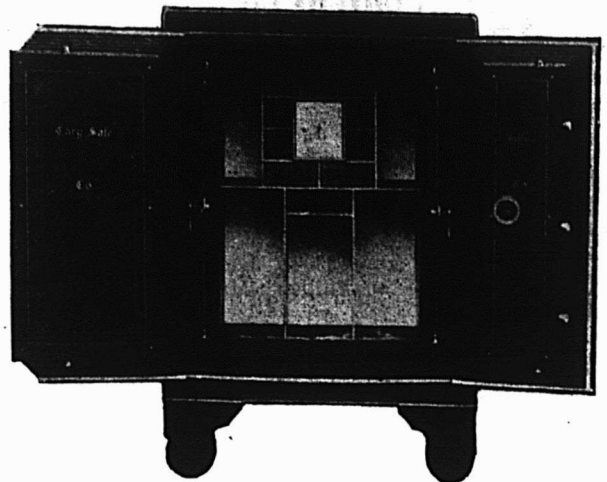

Vous est-il jamais venu à l'idée qu'un coffre-fort "Cary" est la forme d'assurance la moins chère. Vos livres, vos documents, vos mémoires sont un actif de très haute valeur en cas d'incendie. Ils vous fournissent un inventaire; votre règlement avec les compagnies d'assurance est basé en très grande partie sur les rapports qu'ils contiennent. Sachant ces faits, il vous convient d'acheter le meilleur coffre-fort que vous puissiez trouver. Une petite économie dans le prix d'achat d'un coffre-fort peut risquer des centaines et peut-être des milliers de dollars, parce que vous n'aurez pas acheté un coffre-fort à l'épreuve du feu. Employez toujours un coffre-fort "Cary". Notre porte à sept bourrelets avec garniture en asbestos est le plus nouveau genre dans les coffres-forts.

Insistez pour avoir un coffre-fort "Cary" et, pour l'acheter à des prix et à des conditions corrects, écrivez à

FORD & FEATHERSTONE,

10 JOHN ST., NORTH, - - HAMILTON, ONTARIO

VERNIS A

Chaussures Whittemore

Le "STANDARD" du Monde

Les plus anciens et les plus grands Manufacturiers de Vernis
à Chaussures du Monde.



"Gilt Edge"

Le seul Vernis pour Chaussures de Dames qui réellement contienne de l'huile. Assouplit et conserve. Donne un magnifique poli. Une fois essayé toujours employé. La plus grande quantité. La plus belle qualité. Vernit sans brosser, économisant ainsi temps, travail et brosses.

En vente chez tous les Epiciers en Gros.

Maison Fondée
en 1869

Médaille d'Or à l'Exposition
de Paris 1900

Sellerie Moderne !!

La plus grande Manufacture
du genre au Canada

A. Lamontagne & Co. Limitée
1902 RUE NOTRE DAME

Fabricants et Importateurs

des meilleurs produits américains et étrangers. Toujours en mains l'assortiment le mieux varié de

HARNAIS, SELLES ET ATTELAGES DIVERSES

Aussi toutes espèces d'accessoires pour chevaux: Couvertes, Fouets, Licoux, Brosses, Etrilles, Etc., Etc.

Edifice Balmoral,

1902 RUE NOTRE-DAME,

MONTREAL.



Pendant la semaine terminée le 6 juin 1908.

MONTREAL-EST

Quartier Lafontaine

Rues De Montigny, Nos 125 et 127 et Beaudry, no. 360. Lot 1043, avec maison en bois et brique, terrain 38.3 x 86.3 d'un côté et 86.6 de l'autre, supr 3309. Jean Levesque à Téléphore et Phyllis Mathieu; \$4200 [57963].

Quartier Papineau

Rue Plessis, Nos 341 à 345. Lot 903, avec maison en brique, terrain 40 x 113 supr 4520. Zéphirin Joubert à Elise Marsan dit Lapierre, épouse de Fabien Dulong; \$2000 [57945].

Rue Dorchester, No 17. Lot pt S. O. 466, avec maison en brique, terrain 25.6 x 116. Elizabeth Richards A. Irwing et uxur à Bridget Logan; \$1250 [57976].

Quartier St-Jacques

Rue des Commissaires, No 101. Lot 53, terrain irrg supr 52416. The Harbour Commissioners of Montreal à The Canadian Pacific Ry Co'y; \$77775 [57965].

Quartier St-Laurent

Rue Craig, Nos 615 à 617 1-2. Lots 769a, 771, avec maison en pierre et brique, terrain 48.9 x 94 d'un côté 93.3 de l'autre, supr 4564. La substitution M. Sophie J. A. Sancer, épouse de J.-E. Robidoux et al à Michael Hayes; \$26,000 [57926].

Rue Anderson, No 46. Lot 533-7, avec maison en brique, terrain 19 x irrg, supr 1265. Johanna O Connor, vve de Ths. Reeves et al. à Frederick Wm Eldred; \$2100 [57929].

Rue Chenneville, Nos 6 et 8. Lot 768, avec maison en pierre et brique, terrain 48.6 x 48.7, supr 2365. La succession Geneviève Desautels vve de Chs Alex Terroux à Jos. M. Adol Lacasse Rousseau; \$3500 [57954].

Rue Bleury, Nos 211 à 215 et St-Timothée nos. 165 à 171. Lot 251, quartier St-Jacques, lot 1-2 570, avec maison en brique, terrain 31.5 x 83.4, supr 2615; 1 do 28 x 83.4, supr 2332; 1 do 87 x 75, supr 6525. The Minister's Widows & Orphans Fund of the Synod of the Presbyterian Church à John Burrell; \$14000 [57968].

Quartier St-Louis

Rue Ste-Elizabeth, Nos 89 à 91d. Lots 378-5, 6 pt 376-4, avec maison en brique, terrain 58.4 x 102.2 d'un côté et 102.5 de l'autre, supr 5969. Chs Alfred Sylvestre à Victoria Gougeon, épouse de Olier Jutras; \$14500 [57927].

Rue Lagauchetière, No 512. Lots 90 et 91, avec maison en bois, terrain 42.6 x irrg, supr 6705; 1 do 50.6 x irrg, supr 10914. Damase Parizeau à Jos. Arthur Lamarche; \$16000 [57974].

MONTREAL-OUEST

Quartier St-André

Rue Dorchester, No 949. Lots 1536-16 pt S. O. 1536-15, avec maison en pierre et brique, terrain 23.3x120, 1 do 11.7 1-2x120. Dame Sarah A. Waldron, épouse de Alfred Eaves à Francis McLennan; \$15000 [137831].

E. DOUVILLE, Plombier
137B rue St-Urbain, Montréal.

HORMISDAS CONTANT, Entrepreneur Plâtrier, 290 rue Beaudry. Phone Bell E. 1177.

L. R. MONTBRIAND,
Architecte et Mesureur,
No 280 rue St-André,
Montréal.

J. EMILE VANIER,
Ingénieur Civil et Architecte.
Ancien élève de l'École Polytechnique. Constructions Civiles et Religieuses, Aqueducs, Egouts, Pavages. -- 20 années de pratique.
107 rue St Jacques, Montréal

O. M. L AVOIE,
Peintre-Décorateur,
Peintre d'Enseignes
et de Maisons. -- --
Tapissier et Blanchisseur,
No 482 rue St-Hubert,
Telephone East 1412. Montréal.

Tel. Bell up 971

The Crescent Electric Co.

L. ROUSSEAU, Gérant. 2503 Ste-Catherine
Installation de lumière électrique et d'horloges de contrôle électrique, téléphones pour entrepôts, cloches électriques, etc. Seuls agents pour la
STANDARD ELECTRIC TIME CO. de Waterbury, Conn.



HAMILTON STAMP & STENCIL WORKS,
HAMILTON, ONT. H. BARNARD, PROP.

O. H LeTourneux, prés. C. LeTourneux, vice-prés.
J. LeTourneux, sec.-trés.

LeTourneux, Fils & Cie, Limitée

Marchands-Ferronniers

259, 261, 263 et 265 RUE ST-PAUL
MONTREAL.

PRODUITS DE LA ONEIDA COMMUNITY

LICOUS, CHAINES À VACHES,
Mains-de-Guide (Snaps), etc., etc.

Toutes les grandeurs, tous les genres. Peuvent être obtenus de tous les Jobbers du Canada.

Fabrique: - NIAGARA FALLS, Ont.

Ontario Silver Co., Limited

NIAGARA FALLS, Canada.

Manufacturiers de **Cuillers, Fourchettes, Coutellerie et Articles en plaqué.**

Demandez notre catalogue et nos cotations.

La Peptonine

Le véritable aliment des enfants, pur, stérilisé, approuvé par les analystes officiels, recommandé par les autorités médicales.

Se détaille à 25 cts la grande boîte.

Pour les cotations, consultez les prix courants de ce journal.

F. COURSOL, Seul Propriétaire,
382 Avenue de l'Hôtel de Ville, - MONTREAL.

Avenue des Pins. Lot 1723, terrain 36 x 250 vacant. Dame Sarah J. Day épouse du Rév. M. S. Baldwin à Dame Annie McNeil épouse de John Hy Birks; \$5000 [137840].

Rue Fort, No 16. Lot pt 1653, avec maison en brique, terrain 24 x 107 d'un côté et 109.3 de l'autre [mesure française]. Edw Black Greenshields à Wm D. Greenshields. [137851].

Quartier Ste-Anne

Rue Bassin, No 102 et Richmond No 86. Lots 1187, 1188, 1190, avec maison en bois et brique, terrain 66 x 89.8, supr 5963; 1 do 35.8 x 89.8, supr 3198; 1 do irrg, supr 13375. The Royal Institution for the Advancement of Learning à The Oglvie Flour Mills Co. Ltd.; \$20000 [137847].

Quartier St-Georges

Rue Drummond, arrière, No 320. Lot pt 1756, terrain, supr 150 vacant. Mlle Amy C. Lindsay et Dame Edith Lindsay, épouse de Edw H. Carter à Frederick Edmund Meredith; \$225 [137829].

Avenue Ontario, No 7. Lots pt N. O. 1749 et 1750, avec maison en pierre et brique, terrain 24 x 106.8. Thomas Tait à James Hamet Dunn; \$20000 [137849].

Rue Victoria, No 20. Lot 1339-5, avec maison en pierre et brique, terrain 23.6 x 96. Dame Gertrude Kluxen, vve de Louis Feldmann à Dame Sarah Ann Birket vve de Geo. F. Reiniger; \$5500 [137853].

Quartier St-Joseph

Rues St-Jacques, Nos 657 à 659 et St-Félix Nos 79 et 81. Lot pt 699, avec maison en brique et maison en bois, terrain 40 x 115. Le Protonotaire de Montréal à Napoléon Brazeau; \$2100 [137824].

Rue St-Jacques, Nos 653 et 655. Lot 700, avec maison en bois, terrain 40.6 x 122, supr 4941. Le Protonotaire de la Cour Supérieure à Alexandre Decarie; \$2700 [137830].

Rue St-Jacques, Nos 663 à 667 et St-Félix No 80. Lot 678, avec maison en bois et brique, terrain irrg, supr 2400; 1 do irrg, supr 900. Le Protonotaire de la Cour Supérieure à Dame Philomène A. Décarie épouse de F. X. Dubuc; \$2500 [137842].

Rue Saint-Antoine, Nos 188 1-2 et 190 et rue Saint-Félix, No 118. Lot 686, avec maison en bois et brique, terrain 23.5 x irrg, supr 1476; 1 do, supr 1891. Le Protonotaire de la Cour Supérieure à Wilbrod Décarie; \$2100 [137844].

HOHELAGA ET JACQUES-CARTIER

Quartier Duvernay

Rue Seaton, No 173. Lot 1-342, terrain 25 x 118, supr 2950 vacant. Joseph Simard à Benjamin Biron; \$700 [101149].

Rue Dufferin, Nos 17 et 19. Lots 7-158, 159 et 160, avec maison en bois, terrain 76 x 80 supr 6080. La succession Robert Elliot à Godfroy Granger; \$2500 [101176].

Rue Parc Lafontaine, Nos 588 à 592. Lot 6-4, avec maison en pierre et brique, terrain 26 x 100. James Marshall à Philomène Fiset, épouse de Olivier H. Masicotte; \$5400 [101255].

Rue Mentana. Lot 11-26, avec maison en pierre et brique, terrain 20 x 94, supr 1880. J. B. Péloquin à Alphonse Bourassa. \$1800 [101299].

Quartier Hochelaga

Rue De Montigny, Nos 152 à 158. Lots 166-624, 625 et quartier Ste-Marie lots 1598-56, 57, avec maison en brique, terrain 45 x 80, supr 3600. Charles Eid à Jean Pierre Roux; \$5400 [101150].

Rue Frontenac, Nos 39 à 49. Lots pt S. O. 166-5, 6 et 7, avec maison en brique, terrain 75 x 75, supr 5625. Le Shérif de Montréal à Hormisdas Meunier et D. A. Lafortune; \$8280 [101178].

Quartier St-Denis

Rues St-Denis, No 1262 et Carrières, Nos 73 et 75. Lots 165-2, 3, 4, 162a-4, 5 et 6, avec maison en bois et brique, terrain irrég, supr 5720. Michaud Frère & Cie à Joseph Frédéric Goyer; \$5000 [101162].

Quartier St-Gabriel

Rue Rushbrook, No 129. Lot 3296, avec maison en bois, terrain 25 x 96.6 d'un côté et 95.3 de l'autre, supr 2400. Charles Roux à John Rowland; \$800 [101287].

Quartier St Jean-Baptiste

Rue Rivard, Nos 302 à 314. Lots 1-2 indivise 15-390, 391, 392, avec maison en brique, terrain 60 x 70, supr 4200. René T. Leclerc à Pierre Ed. Beaudry; \$1 et les hypothèques [101155].

Ste-Cunégonde

Rue Souvenir, Lot 386-199b quartier St-André, lots 1639-38a, 39b, 40, 39a, avec maison en pierre et brique [neuve], terrain 33.9 x 40; 1 do 33.3 x 40. Adolphe Duperrault à Mary Palmer, épouse de Milo L. Stearns; \$13000 [101269].

St-Louis, Mile-End.

Rue St-Laurent. Lot pt 47-7, terrain 120 x 20.11 d'un côté et 21.4 de l'autre, supr 2535. Robert Stanley Clark Bagg et al. à la Ville St-Louis; \$8593.75 [101137].

Rue Casgrain. Lot 10-78, terrain 42.6 x 86, supr 3655 vacant. L'Institution Catholique des Sourds-Muets à Anthime Desjardins; \$1200 [101142].

Rue St-George. Lot 1-2 N. O. 11-896, 1-2 N. O. 11-909, terrain 25 x 66.5, 1 do 25 x 74. Ludger Larose à Victorine Leroux épouse de Ths Frs Larseneur; \$700 [101151].

Avenue Outremont. Lot pt 13-11-1, pt S. E. 13-10-1, avec maison en pierre et brique, terrain 24.3 x 75. Mary Elise Watson, épouse de F. Chs D. Bristowe à Maria Robson, épouse de Julien Kruse; \$4000 [101166].

Rue St-George. Lot 11-977, terrain 50 x 122 d'un côté et 122.6 de l'autre vacant. Joseph Dépatie à Onésime Dépatie; \$600 [à réméré] [101179].

Rue Mance. Lot 1-2 N. 12-10-30, terrain 25 x 100 vacant. John A. Parsons à John Ritchie jr; \$605 [101283].

Avenue Atlantic. Lot 12-25-172 St-Laurent lot 641-2-9, terrain 25 x 80 vacant. The Montreal Investment & Freehold Co. à J. B. Séguin; \$61.35 [101286].

Rue Mance. Lot 1-2 S. E. 12-16-30, terrain 25 x 100 vacant. Robert Clark à Francis E. Clark; \$500 [101293].

Westmount

Avenue Wood. Lot pt N. O. 375-114, avec maison en brique, terrain 23.4 1-2 x 108 vacant. Wilhelmine Squire Douglas vve du Rév. John Irwin à The Montreal Loan and Mortgage Co.; \$1000 [101147].

Avenue Columbia, No 70. Lot pt S. E. 941-312 pt N. O. 941-313, avec maison en pierre et brique, terrain 20 x 92. Anne Buchanan Campbell, épouse de Ths Gilday à William James Thompson; \$4000 [101177].

Avenue Lansdowne. Lot pt N. O. 220-66, terrain 21 x 140 vacant. Wm John Horsman à Archibald L. Robertson; \$1000 [101234].

Avenue Lansdowne. Lot 1-2 S. E. 220-67, terrain 20 x 140 vacant. John Horsman à Archibald L. Robertson; \$1500 [101235].

PAIN POUR OISEAUX Est le "Cottam Seed," fabriqué d'après six brevets. Marchandise de confiance; rien ne peut l'approcher comme valeur et comme popularité. Chez tous les fournisseurs de gros.



BERNARD CAIRNS

Ce qu'il y a de mieux

ETAMPES EN CAOUTCHOUC

Sceaux, Vignettes à jour (Stencils), etc.

10 RUE KING OUEST, TORONTO

Diplôme à l'Exposition de Toronto en 1901.

*Windsor Paint Co. Limited,
Windsor, Ont.
Fabricants de Vernis, Japans,
Peintures, Couleurs et Emails de
Haute Qualité.*

LUDGER GRAVEL, Agent,
26 et 28 Place Jacques-Cartier, Montréal.

CUIR A LACETS

Adressez-vous directement à nous pour la célèbre marque de **CUIR A LACETS "NIAGARA,"** la meilleure fabriquée au pays. Jaune et blanc dans les côtés ou lacets coupés. Prix et échantillons sur demande.

WOOD BROS.

Tanneurs de Cuirs de haut grade,
STE-CATHERINES, ONT.

La Viatorine

EMULSION SUPERIEURE D'HUILE DE FOIE DE MORUE

GUERIT *Toux, Bronchite, Asthme, Rhume, Scrofule, Pituite, Dyspepsie, Débilité Générale.* 25c., 50c., \$1.00 la bouteille. En vente partout.

DEPOT PRINCIPAL

Institution des Sourds-Muets, St-Louis du Mile End.

Thomas Ligget

Tapis, Prelarts, Rideaux,
Draperies, Rugs, Etc.

EMPIRE BUILDING

2474 & 2476 rue Ste-Catherine,
MONTREAL.

McArthur, Corneille & Cie

Importateurs et Fabricants de

Peintures, Huiles, Vernis, Vitres,
Produits Chimiques et Matières
colorantes de tous genres.

Spécialités de Colles-fortes
et d'Huiles à Machinerie.

DEMANDEZ NOS PRIX

310, 312, 314, 316 RUE ST-PAUL

MONTREAL.

Avenue Lansdowne. Lot 1-2 N. O. 220-67, terrain 20 x 140 vacant. John Horsman à Geo. Archibald Robertson; \$1500 [101236].

Avenue Bellevue. Lots 282-179, 180, 282-202-8, terrain supr 50628 vacant. Horace W. Reyner à Mary B. Badenach; \$3750 [101237].

Rue Ste-Catherine. Lot 275-1, terrain 60 x irrég vacant. Chs Albert Duclos à The Town of Westmount; \$1 et autres bonnes et valables considérations [101240].

Avenue Roslyn. Lot 219-64, terrain 50 x 111 vacant. The Westmount Land Co. à James McGregor; \$1665 [101247].

Avenue Kensington. Lot pt 271, terrain irrég, supr 5940 vacant. Alex C. Hutchison à The Town of Westmount; \$1 et autres considérations [101258].

Rue Ste-Catherine. Lot 379-22 pt S. O. 379-21, avec maison en pierre et brique, terrain 34.6 x 110. Ellen Tisdale épouse de Geo. Alex Kittson à The Royal Bank of Canada; \$27000 [101271].

Avenue Bellevue. Lot 282-225, avec maison en pierre et brique, terrain irrég, supr 18653. Mathew Hutchison à Edward Sandreuter; \$7500 [101289].

Avenue Western. Lot 255-1, avec maison en pierre et brique, terrain 25.4 de front 29.9 en arrière x 106 d'un côté et 105 de l'autre, supr 2886. Catherine Ricketts vve de Geo. Maybank à Bannell Sawyer; \$6000 [101302].

St Henri

Rue St-Alphonse. No 49. Lot pt 1585, avec maison en bois, terrain 50 x 76. Scholastique Cardinal vve de Pierre L. St-Germain à Emery Cardinal; \$500 [à réméré] [101211].

DeLorimier

Lot pt 2 et 7, terrain 60 x irrég. Salem Dufresne à C. Messier. [Promesse de vente]; \$1000 [101140].

Outremont

Avenue Dunlop. Lot pt 44, terrain 50 x 148 vacant. Frances Elizabeth Dunlop, épouse de James Robson à Robert Lumsden Grace; \$500 [101160].

Avenue Dunlop. Lot pt 44, terrain 50 x 148 vacant. Frances Eliz. Dunlop, épouse de James Robson à Wm Thos Nicholls; \$420 [101167].

Oôte St-Paul

Avenue Davidson. Lots 3912-20 et 21, avec maison en bois, terrain 50 x 82. La Cie des Terrains de la Banlieu de Montréal à Edouard Bourgeois; \$550 [101170].

Rue Hadley. Lots 4669-29 et 30, terrain 27 x 80; 1 do 26 x 80 chacun vacants. La Cie des Terrains Suburbains de Montréal à John Elzéar Rock; \$600 [101261].

Lots 3917 à 3926 pt 3913, 3914, 3915, 3916, 3927, 3928, 3928b, terrains vacants. La succession Sir Alex T. Galt à The Montreal Trust and Deposit Co.; \$6928.25 [101285].

Coin des rues Molson et Angers. Lot 3477, avec maison en bois et brique, terrain 45 x 90 [mesure française]. Valérie Harnois épouse de V. Poirier à Joshua C. Rose; \$1450 [101290].

Verdun

Rue Willington. Lots 3405-150 et 151, avec maison en brique, terrain 55 x 112.6. Léon Bissonnette à Dame Eglantine St-Julien épouse de J. Louis Bourdon; \$1800 [101274].

Montréal-Junction

Avenue Percival. Lot 138-68, terrain 60 x 120.4 d'un côté et 120.8 de l'autre vacant. James W. Withell à Antoine Almé Charlebois; \$350 [101266].

Avenue Percival. Lot 138-68, terrain 60 x 120.4 d'un côté et 120.8 de l'autre vacant. Antoine Aimé Charlebois à Florestine Valois; \$300 [101268].

Côte-des-Neiges

Lot 57, terrain sup 3 arpents 51 perches et 300 pieds. The Sun Life Assurance Co. à Alfred Joyce; \$5200 [101279].

St-Laurent

Lot 2629-184. Joseph Duval à J. O. Eusèbe Chapat; \$75 [101246].

Lots 1-2 O 135 pt E 136 et mobilier. Thos Gohler dit Belisle fils à Léon Gohier dit Belisle; \$1825 [101262].

Longue-Pointe

Lots pt N. O. 326 et 327. Albert Cleary à Thomas J. Quirk; \$10350 [101303].

Pointe-Claire

Lot pt 162. Emery Daoust à Ulric Pilon; \$147 [101190].

Lot 175. Josephat Allard à Joseph Laniel; \$700 [à réméré] [101203].

Lot 112 Ste-Geneviève lots pt 114 et pt 247. Ludger Legault à Hyacinthe Legault. \$3000 [101212].

Lot pt 114. Ludger Legault à Henri Legault; \$1000 [101227].

Lot pt 27. Olymphe Pilon vve d'Alf. Dagenais à R. A. Mainwaring; \$600 [101230].

Lots 23, pt 24. John S. Hall à Hon. Geo. Alex Drummond; \$6000 [101242].

Lot 1-14 indivis 23. Ludger Lanthier à Louis Legros dit Lecompte; \$25 [101243].

Ste-Anne de Bellevue

Lot pt 7. Joseph Brunet à Adélarde Cardinal; \$850 [101199].

Ste Geneviève

Lot pt 270. Joseph Paiement à Aldéric Legault; \$100 [101181].

Lot 1-2 indivise 210. Godfroy Brunet à Bruno Brunet; \$100 [101183].

Lot 124-6. Michel Laniel à Théodore Méloche; [101184].

Lot 197. Marcellin Cousineau à Elzéar Cousineau; \$7375 [101186].

Droits de succession dans le lot 104. Urgèle Théoret et al. à Aurélie Legault vve de Dame Legault; \$250 [101193].

Lots 94, 1-2 E 97. Joseph A. Brunet à Odilon Beaulieu; \$800 [101194].

Lot pt 36. Gilbert Bertrand sr à Amédée Bertrand; \$300 [101218].

Lot 135 et le mobilier. Sophie Tassé, vve de Nap. Amesse à Alphonse Amesse; \$1400 [101221].

Lot 104. Aurélie Legault vve de Damase Legault à Pierre Payment; \$475 [101224].

Lot pt 270. Joseph Payment à Aldéric Legault; [101232].

Ile Bizard

Lots 17 pt 15. Maxime Brayer dit St-Pierre à Félix Paquin; \$250 [101189].

Lot pt 2. Clément Proulx dit Clément à Césaire Proulx dit Clément; \$860 [101208].

Lot pt 7. Cyprien Montpellier dit Beauheu à Joseph Lanthier; \$300 [à réméré] [101229].

Voici les totaux des prix de ventes par quartiers:

Lafontaine..	4200.00
Papineau..	3250.00
St-Jacques..	7775.00
St-Laurent..	45600.00
St-Louis..	30500.00
St-André..	20000.00
Ste Anne..	20000.00
St-George..	25725.00
St-Joseph..	9400.00

Tel. Bell Main 3951 Tel. Marchands 1381

T. PREFONTAINE & CIE

LIMITÉ

Bois de Sciage et de Charpente

GROS ET DETAIL

Bureau: coin des rues NAPOLEON ET TRACY
STE-CUNEGONDE

Clos à bois, le long du Canal Lachine, des deux côtés. Téléphone Bell 8141, Montréal.

Spécialité: Bois préparés de toutes façons, assortis par longueurs et largeurs en grande quantité.

Duvernay..	10400.00
Hochelaga..	1360.00
St-Denis..	5000.00
St-Gabriel..	800.00
Ste-Cunégonde..	5000.00
St-Louis, Mile-End..	16260.10
Westmount..	54915.00
St-Henri..	500.00
DeLorimier..	1000.00
Outremont..	920.00
Côte St Paul..	9528.25
Verdun..	1800.00
Montréal Junction..	650.00
Côte des Neiges..	5200.00

\$362,103.35

Les lots à bâtir ont rapporté les prix suivants

Rue des Commissaires, quartier St-Jacques, \$1.48 le pied.

Rue Drummond, quartier St-George, \$1.50 le pied.

Rue Seaton, quartier Duvernay, 23 2-9c le pied.

Rue Casgrain, St-Louis, Mile End, 32 5-6 le pied.

Rue St-George, St-Louis Mile End, 20c le pied.

Rue Mance, St-Louis, Mile End, 24c le pied.

Avenue Lansdowne, Westmount, 34c et 53 1-2c le pied.

Avenue Bellevue, Westmount, 7 2-5c le pied.

Avenue Roslyn, Westmount, 30c le pied.

Prêts et Obligations Hypothécaires

Pendant la semaine terminée le 6 juin 1903, le montant total des prêts et obligations hypothécaires a été de \$203,666 divisés comme suit, suivant catégories de prêteurs:

Particuliers..	138,816
Successions..	10,750
Cies de prêt..	34,600
Assurances..	19,500

\$203,666

Les prêts et obligations ont été consentis aux taux de:

4 pour cent pour \$10000.
5 pour cent pour \$1100; \$2500; \$3000;
2 sommes de \$3500; \$4000; \$4666; \$4700;
\$5000; \$6000; 2 sommes de \$7000; \$7500;
\$10000; \$12000; \$12500 et \$21000.

5 1-2 pour cent pour \$1500; \$1750; 2 sommes de \$2000; \$5000 et \$6250.

Les autres prêts et obligations portent 6 pour cent d'intérêt à l'exception de \$2500 à 8 pour cent d'intérêt.

G. ELIE AMYOT
IMPORTATEUR D'ARTICLES DE
Modes et Hautes Fantaisies
EUROPÉENNES ET AMÉRICAINES
Téléphone 887 En gros seulement
59, rue Dalhousie, B. V., Québec

FOURRURES! FOURRURES!



Importateur et exportateur en gros de fourrures brutes et préparées. Manufacturier de fourrures pour Messieurs, Dames et Enfants, telles que Pardessus, Jaquettes, Collets, etc., aussi Mitaines et Gants de Chamoux.

On paie le plus haut prix du marché sur consignation de fourrures non-préparées, Peaux, Cdre d'Abelle et Racines de Ginseng.

HIRAM JOHNSON, 494 Rue St-Paul.

FAUCHER & Fils

Importateurs et Marchands-Feronniers

Bois et Garnitures de Voitures

Fournitures pour Carrossiers et Forgeons, telles que Fer en barres, Acier, Charbon de forge, Peintures, Vernis, etc.

Nos. 796 à 802, Rue Craig,

MONTREAL.

Téléphone Main 576

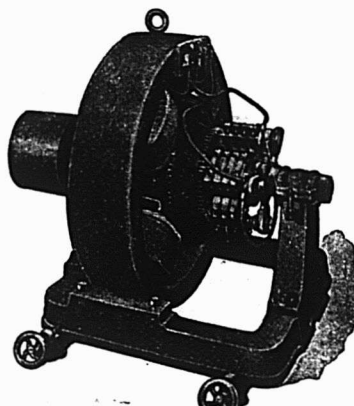

BARTON & CO., Manufacturiers de DYNAMOS ET MOTEURS

N'IMPORTE QUEL VOLTAGE—TOUTES LES DIMENSIONS
Les personnes désirant obtenir des machines de première classe consulteront leurs meilleurs intérêts en nous écrivant pour avoir nos prix. Réparations, une spécialité.

Bureau et ateliers 362 RUE WELLINGTON LONDON ONT.



CONTRATS DONNES

Chez Huot et Payette, architectes, rue Saint-Jacques, No 260; modifications à une bâtisse, rue Saint-Paul, No 311, à 4 étages, formant magasin. Maçonnerie. Boucher et Huberdeau; Charpente et menuiserie, J. Lambert et fils; Couverture, à donner; Plombage, D. Ouimet; Chauffage, D. Ouimet; Brique, Boucher et Huberdeau; Peinture et vitrage Z.E. Martin; Elévateur, Otis Elevator Co, Propriétaire, Succession J. Masson.

NOTES

Dans notre édition du 5 courant nous aurions du dire Huot et Payette, architectes, au lieu de Gamelin et Huot, car il n'existe pas de société de ce nom. Ce sont MM. Huot et Payette, architectes, qui demandent des soumissions pour un cottaqe que M. Eugène Payette fera ériger sur la 5e avenue à Viauville.

M. C. Dufort, architecte, prépare les plans et devis pour une maison formant 3 logements, que M. E. Charbonneau fera ériger rue Souvenir, à Montréal.

M. C. Dufort, architecte a préparé les plans et devis pour une extension que Mme C. Richot fera ajouter à une maison rue Saint-Antoine.

M. C. Dufort, architecte a préparé les plans et devis pour une extension que M. Victor Dufort fera ajouter à une maison située rue St-Antoine.

M. G. A. Monette, architecte, demande des soumissions pour une maison formant 2 magasins et 2 logements que M. A. Vinet fera ériger rue Ontario.

M. J. O. Turgeon, architecte, demande des soumissions pour l'église de Farnham.

M. J. O. Turgeon, architecte, demande des soumissions pour une manufacture qui sera érigée rue Chenneville.

Permis de Construire à Montréal

Rue Montcalm No 352, une maison formant 5 logements, 40 x 35, à 3 étages, en pierre et brique, couverture en gravois; coût probable \$4000. Propriétaire O. Archambault [425].

Rue Saint Jacques, Nos 663 et 665, modifications à une maison, coût probable \$1000. Propriétaire Dame F. X. Dubuc. [426].

Rue Drolet No 152, modifications à une maison; coût probable \$200. Propriétaire Eleonor Grace; entrepreneur E. H. Mahoney [427].

Rue Chamody No 22, une allonge formant une cuisine, 13 x 24, à 2 étages, en brique, coût probable \$1500. Propriétaire E. W. Mudge, entrepreneur A. Renaud. [428].

Rue Panet No 131, 2 maisons formant 6 logements, 50 x 50, à 3 étages en brique, couverture en papier goudronné; coût probable \$6500. Propriétaire J. H. Lefebvre; entrepreneur, L. Langevin. [429, 430].

Rue Chambord, No 186, une écurie, 21 x 14, en bois et brique, à un étage; couverture en gravois; coût probable \$145. Propriétaire, Jos. Marien. [431].

Rue Chambord, No 186, une maison formant un logement, 25 x 30, à un étage, en bois et brique, couverture en gravois; coût probable \$700. Propriétaire, Jos. Marien. [432].

Rue Roy, une remise, 20 x 14, à un étage, en bois, couverture en gravois, coût probable, \$200. Propriétaire, John Simpson. [433].

Rue Notre-Dame, No 266, modifications à une maison; coût probable \$200. Propriétaire Frs Foisy. [434].

Rue de Montigny, No 1157, modifications à une maison; coût probable \$30. Propriétaire la succession E. J. Lafrenière. [435].

Rue Beaudry, No 514, une maison formant 5 logements, 40.7 x 35, à 3 étages en bois, pierre et brique; couverture en gravois; coût probable \$3000. Propriétaire, Jos. Marion; entrepreneurs G. Bail & Cie. [436].

Rue Sainte-Catherine, No 757a, une maison formant un magasin et 2 logements, 29 de front, 22 en arrière x 56, à

Laurence & Robitaille

MARCHANDS DE

Bois de Sciage et de Charpente

BUREAU ET CLOS

Coin des rues Craig et St-Denis

Bell Tél., Main 1488. MONTREAL
Tél. des Marchands, 804.

CLOS AU CANAL

Coin des rues William et Richmond

Bell Tél., Main 3844

ETAMPES EN CAOUTCHOUC

POUR TOUS LES USAGES

THE C. G. YOUNG CO.

W. E. IRONS, Prop.

1 Adelaide St. E., - - TORONTO.

LA LAMPE A GAZ AUER.

"Fait rayonner le jour ou régnait la nuit"

MODELES NOUVEAUX. PLUS BAS PRIX.

Nous vous offrons la meilleure lampe en vente aujourd'hui. Elle est fabriquée d'après des données scientifiques.

Nous vous offrons une lampe qui produira une économie de 50% sur le coût du pétrole.

Nous vous offrons une lampe moins dangereuse, plus sûre, que les lampes à pétrole.

Nous vous offrons une lampe que vous pouvez vendre avec profit.

ALORS, ECRIVEZ-NOUS ET DEMANDEZ NOS CATALOGUES ET NOS TAUX D'ESCOMPTE.

Toutes nos Lampes sont Garanties.

AUER LIGHT CO., 1682 RUE NOTRE-DAME, MONTREAL.



The Canada Accident Assurance Co.

Siège principal: MONTREAL

Une Compagnie Canadienne pour les affaires Canadiennes

ACCIDENTS---GRANDES GLACES

Surplus de 50 p.c. du capital payé, en plus de toutes obligations et du capital actions.

T. H. HUDSON, R. WILSON SMITH,

Gérant. Président.

Sucreries et Biscuits

MAISON FONDÉE EN 1886.

Vingt-sept années d'expérience dans la fabrication des SUCRERIES et des BISCUITS me permettent d'offrir au commerce des produits irréprochables sous le rapport de la fabrication, de la belle apparence des différentes qualités.

Mes prix peuvent, tout comme mes marchandises, être comparés à ceux de n'importe quelle autre maison dans mes lignes.

Je me ferai un plaisir de soumettre des cotations qui commanderont votre attention.

L. Z. MAGNAN,

Confiseur et Manufacturier de Biscuits,
JOLIETTE, P. Q.

3 étages, en bois, pierre et brique, couverture en gravois; coût probable \$3350. Propriétaire Mme Frs Lavigneur; entrepreneurs G. Bail & Cie [437].

Rue Souvenir, près de la rue Pacifique, une maison formant 3 logements, 24 de front, à 3 étages, en pierre et brique; coût probable \$4500. Propriétaire E. Charbonneau; architecte, C. Dufort [438].

Coin des rues St-Gabriel et Saint-Jacques, un édifice formant des bureaux, 133 x 65, à 5 étages, en pierre; coût probable \$146,000. Propriétaire, le Gouvernement Provincial; architecte, R. A. Brassard; entrepreneurs, Prenoveau & Martineau [439].

Rue Dufferin, No 150, une écurie, 25 x 24; en bois et brique, couverture en gravois; coût probable \$350. Propriétaire, J. B. Corbeil [440].

Rue Rachel No 299, un hangar 6 x 6, à un étage, en bois; coût probable \$30. Propriétaire, Mme Brouillet; entrepreneur, F. X. Desjardins [441].

Rue Craig, No 706, reconstruction d'une maison; coût probable \$14000. Propriétaire J. R. Wilson, architectes Hutchison & Wood; entrepreneur, J. H. Hutchison [442].

Rue DeMontigny, Nos 1249 et 1251, modifications à une maison; coût probable \$70. Propriétaire la succession Cloutier; entrepreneur Eugène Desormeau [443].

Rue St-Charles, No 40, modifications à une maison, coût probable \$50. Propriétaire, David Bourgeois [444].

Rue Ste-Elizabeth, Nos 205 et 207, modifications à une maison; coût probable \$450. Propriétaire, Angéline Arpin; entrepreneurs, P. Dionne & Cie [445].

Avenue Hôtel de Ville, No 392, un hangar, 20 x 21, à 2 étages, en bois et brique; couverture en tôle; coût probable \$300. Propriétaire, F. Coursol [446].

RENSEIGNEMENTS COMMERCIAUX



PROVINCE DE QUEBEC

Assemblées de Créanciers

Sorel — Dallaire, Jos., plombier, le 15 juin.

Cessions

Grondines — Audet, Onés., mag. gén.
Knowlton — Arthur Bros., mag. gén.
Lauzon — Godbout, A., nouveautés.
Montréal — McGlade, John, expresses.
St-Louis — Ouimet, Dr Mag., pharmacie.
Sainte-Thècle — Vallée, Trefflé, fab. portes et chassis.

Curateurs

Grondines, — V. E. Paradis à O. Audet.
Knowlton — E. Fleury & M. P. Knowlton à Arthur Bros.
Lauzon — V. E. Paradis à A. Godbout.
St-Louis — F. X. Bilodeau à Dr Mag.
Ouimet.
St-Thècle — Gagnon & Caron à Trefflé Vallée.

Décès

Montréal — Ménard, J. E., Hôtel.
St-Lambert [Co. Lévis] — Gagné, Alexis, mag. gén.

En Difficultés

Montréal—British Canadian Wheat Raising Co. Ltée.

Dissolutions de Sociétés

Montréal — Bass, E. & J., bijoutiers ;
Lonn, H. & Balacan, nouveautés;

Carrière, Magloire & Cie, négociants;
Dagenais, L. & Cie., nouveautés;
St-George, Guilbeault, Ouellette & Des-
jardins, plombiers;
Samuel, Thomas & Son, agents coms;
Vallière & Senécal, nouveautés;

Fonds à Vendre

Montréal — Lefebvre, Alex, Saloon.
Ste-Cunégonde — Savage & Cie, saloon.

Fonds Vendus

Montréal — Tanguay & Renn, ferronne-
rie, etc.

Incendies

Montréal — Quinn, Joseph & Co., glace,
partie du roulant, assuré.
Ste-Emélie de l'Energie — Jobinville, Is-
raël, moulin à scie, assuré en partie.

Nouveaux Etablissements

Action — La Cie Lemay, tanneurs, etc.
D'Israël — La Cie Champoux, bois.
Farnham — Fontaine, Galipeau, embou-
telleurs.

Grand'Mère — Morin et St-Cyr, contrac-
teurs.

Matane — Duplex Gold & Copper Mining
Company.

Montréal — Assally, T. J. & Cie, nou-
veautés;

Averer & Herschorn, restaurant;
Charbonneau & Leblanc, tailleurs;
Gross & Feldman, fab. de fourrures;
Landry, A., négociant;
Rosenkerd Piano Mfg. Co.;
Semi-Ready Clothing Co. Ltd.;
Straussberg Novelty Co.;
Turcot, Delphis & Cie, bouchers;
Bigaouette, O. Aurelin, épiciers;
Blackburn, George & Son, agents;
Dellsle, Anna, commerçant;
Guilbeault, Ouellette et Desjardins,
plombiers;

Jeppawey et Frère, articles de fantaisie,
etc.

Kearney, J. & W., thés et cafés;
McGlade's City Express Co.;
Machinery Exchange;
Paquette et Lagarde, chaussures;
Queen's [The] Hotel, Limited;
Lachance et Fillion, bicycles;
Progressive Importing & Jobbing
House;

Vallières, A. I. & Cie, nouveautés.
Plaisance—Vallée, Nap., Hotel, succède
à Zot. Lamothe.

Pointe-Claire — Lebeau, Armand, hôtel.
Ste-Anne de Bellevue — Larivière & Pi-
lon, bouchers;

Gélinas & Desaulniers, beurre et fro-
mage.

St-François de Sales — Labelle, Louis
& Cie, contracteurs.

St-Hyacinthe — Blondin, A. & Cie, plom-
biers, [Adrien Bloudin];

St-Louis — Ménard, P. & Fils, épicerie
et vins.

Trois-Rivières — Marchand & Nobert,
agents;

Rocheleau, C. W. & Cie, agents;
Three Rivers Plaining Mills.

PROVINCE D'ONTARIO

Cessations de Commerce

Brockville — Cunningham, H. épiciers; Ar-
mour & Cunningham, succèdent.

Caledonia Springs — Finlan, A. J. hôtel;
Dame H. Thérien, succède.

Niagara Falls — Kerby C. L. hôtel; J.
Martin, succède.

Ottawa — Deslauriers, H. restaurant.

Toronto — Dominion Motor & Machine
Co., Ltd; Power Accessories Ltd, suc-
cède.

Finn H. liqueurs; Jas H. King, suc-
cède.



A. RACINE & CIE

IMPORTATEURS ET

— EN —

Marchandises Sèches

Générales

DE TOUTES SORTES.

340 et 342 Rue St-Paul

— ET —

170 et 181 rue des Commissaires

MONTREAL.

CLOTURES DE BROCHE TISSÉE

Manufacturées au Canada.

Celle qui se vend le mieux parce qu'elle donne le
plus de satisfaction.

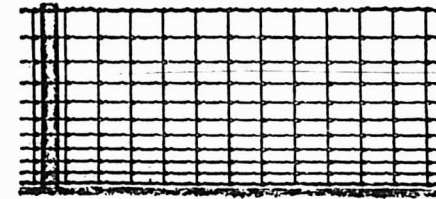

Clôtures américaines de campagne pour Chevaux
Bétail, Moutons et Porcs. Tous les genres et
hauteurs. Hauteur de 20 à 53 pouces avec supports
à chaque 12 ou 16 pouces.

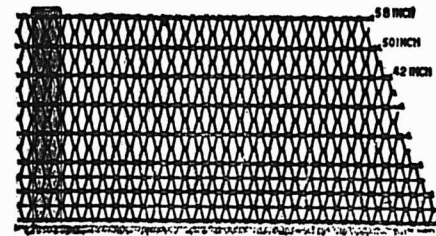

Clôtures Ellwood pour campagne, ferme et pe-
louses. Six variétés : hauteurs de 46 à 58 pouces.
Si vous ne pouvez pas obtenir les célèbres clô-
tures "American" et "Ellwood" de votre four-
nisseur, écrivez-nous et nous vous aiderons.

THE CANADIAN STEEL & WIRE CO., LIMITED
HAMILTON, Canada.



THE

Bennett Manufacturing Co.

(SUCCESSEURS DE J. S. BENNETT)

**Boîtes d'Étagères et Cabinets
Patentés de Bennett, pour**

**Ferronnerie,
Groceries, et
Marchands
de Graines
et Drognistes**

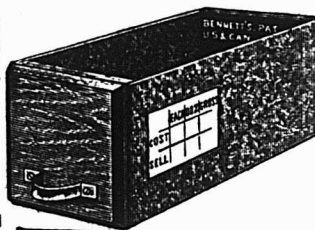

556 DUNDAS St.,

TORONTO.

DEMANDEZ NOS LISTES DE PRIX

Cessions

Arnprior — Gormley T. J. marchand.
Clarence — Leduc, Jos. marchand, ass. 18
juin.

Coldwater — Elplett Lillian C, modes.
Parry Sound — Stevenson, Neil, peintre.
Rockland — Leduc, Jos. mag. gén., ass 18
juin.

Shelburne — Shepherd, F. tailleur et mer-
ceries.

Toronto — Knapp, A. & Co., mfrs de ciga-
res.

Peterson, M. H. & Co., exportateurs de
pommes.

Décès

Ottawa — Major, S. J. épiciers et liqueurs en
gros.

Dissolutions de Sociétés

Brockville — Stratton & Young, forgeron;
R. Stratton, continue.

Chatham — McCoig & Sheldon, hôtel; J.
M. McCoig, continue.

Fort William — Snelgrove Bros, épiciers, etc.

En Difficultés

Toronto — Ames, A. E. & Co. banquiers,
etc.

Fonds à vendre

Stouffville — Pakenham (The) Pork Pack-
ing Co. Ltd.

Fonds Vendus

Clinton — Stewart Geo. épiciers à H. Cante-
lon.

Hamilton — Dawson, A. R. épiciers à J. M.
Everett.

Harrow — Rotz Hy, mag. gén., à H. A.
Barber.

London — Morrison James, nouv. à 62c
dans la piastre à B. Morrison.

St Thomas — Dake L. hôtel, à Alf Calver.
Toronto — McClelland, Robt, épiciers à J.
Ward.

Incendies

Lobo — Dean Geo. F. mag. gén., ass.
Ottawa — McDougall & Cuzner, quincaill-
erie, ass.

Davidson & Thackray, bois de sciage
et mfr de portes et de chassiss.

McEwan, John, sellier.

Toronto — Reid & Brown, fonderie.
Wilson, C. & Son, Ltd, mfr de balances.

Tilsonburg — Buckborough, Herbert, for-
geron.

Darrow, John, A. fonderie.
Fero, T. Poêles et ferblanterie.

Hobbs, Wm R. quincaillerie.
McIntyre, J. nouveautés.

Wilkins, Wm J. mag. gén.

Nouveaux Etablissements

Brockville — Tompkins & Co., épiciers.
London — Colonial Oil Co., Ltd, a obtenu
charte.

NOUVEAU-BRUNSWICK

Dissolutions de Sociétés

St Jean — Flood, C. & Sons, article de
fantaisie, etc; en gros et en détail;
Geo. H. Flood se retire.

Incendies

Musquash — Dean W. J. h'tel, poisson, etc
Dunn, F. B. empaqueteur de porc.

Hargrove, John, forgeron.

Briggs Corner — Sayre & Holly Lumber
Co., Ltd, mag. gén., etc. ass.

Bonney River — Bonney River Lumber
Co., ass.

St Jean — Consumers (The) Cordage Co.,
Ltd.

Nouveaux Etablissements

St Jean — Flood C. & Sons, article de fan-
tasia, etc., en gros et en détail; Edw
H. S.; T. J. et Carson Flood.

MANITOBA ET TERRITOIRES DU NORD-OUEST

Cessations de Commerce
 Winnipeg — Body & Noakes, mfrs d'huile de lin; James A. Body & Co., succédent.
 Saskatoon — Dulmage, R. W. mag. gén; Dulmage Bros, succédent.
Dissolutions de Sociétés
 Langenburg — Schneider Bros, mag. gén; F. Schneider, continue.
En difficultés
 Manor — Callin, Hy. mag. gén.
Fonds à Vendre
 Miami — Bundy, B. C. harnais.
 Morningside — Mathias & Walker, mag. gén.
 Reston — McDougall, W. H. forgeron.
Fonds Vendus
 Big Fork — Holmes Bros, mag. gén.
 Halbrite — Anderson, C. J. épïc., etc., à A. E. Sebbald.
 Swift Current — Langford, R. P. mag. gén, à Argue & Cooper.

COLOMBIE-ANGLAISE

Cessations de Commerce
 Fernie — Joyce Bros, mag. gén; The Trites Wood Co., Ltd, succède.
 Greenwood — Greenwood Trading Co. Ltd, mag. gén; Smith & McEwan, succédent.
Fonds à Vendre
 New Westminster — Automatic Canning Co., empaqueteur de saumon.
Nouveaux Etablissements
 Chilliwack — Royal Bank of Canada, a ouvert une succursale.

PROVINCE DE QUEBEC

COUR SUPERIEURE

ACTIONS

Défendeurs. Demandeurs. Montants.

Beloell

Huot L. D. Oulmet 1999
 London, Ont.
 Irwin H. J. Joseph 325
 Montréal

Austin H. et al. . . . D. R. Brown 740
 Bergevin A. et al. . . . G. Gagné 463
 Cité de Montréal De A. M. Smith 144
 Cité de Montréal. W. D. Gordon 18860
 Canadian Pacific Ry Co. Z. St-Pierre 1999
 Comté de Laprairie. L. H. Bois-seau ès-qual. 826
 Cie Ass. contre le feu Equitable. A. McIntyre 260
 Cité de Montréal. . . C. Mongeau [Dom] 10000
 Canadian Pacific Ry. . . De L. Odiscot 6912
 Croyhan M. . . . De M. Gourley et vir. 150
 Desmarteau E. B. . . . E. Tougas. 368
 Daly J. P. et al. . . . P. A. Elliott 127
 Deslauriers G. . . . O. Laurence 817
 Dion J. . . . De Léa L. Gougeon 1000
 Gravel D. C. Thouin 930
 Grand Trunk Ry Co. W. Furlong 199
 Gow, Hum, Sing. . Hum How Foo 204
 Hefferman J. P. . . L. P. Demers et al 311
 Kennedy P. . . . E. C. P. Guy et al 450
 Laberge Aurore. J. Trudeau fils 2e cl
 Millette G. E. Desmarteau 988
 McEachran C. . . . J. Trépanier 126
 Montreal Terminal Ry et al. C. E. Forest et al. 2e cl

(ETABLIE 1853)

The Phenix Insurance Company OF BROOKLYN

TOTAL DE L'ACTIF \$7,112,413.30

Robert Hampson & Son, Agents,
 39 rue St-Sacrement, Montréal.

FERRONNERIES, HUILE, PEINTURES, POULIES en BOIS "FORSTER", ETC., ETC.



Manufacturiers et Importateurs, Montréal.

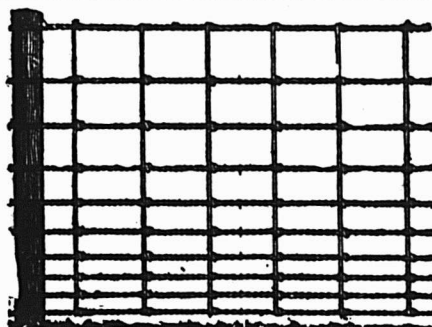

Clotures en cable "Peerless"

TOUTES LES HAUTEURS

Aussi les Toiles Métalliques les plus perfectionnées pour poulaillers.

Barrières unies, Ornementales et Automatiques.
 Demandez Catalogues et Prix.

OSHAWA WIRE FENCE CO. Limited.

P. O. Box 240. Oshawa, Ont.

AUTOMNE 1902



AUTOMNE 1902

N'oubliez pas lorsque vous placez vos commandes de haches que les **HACHES DUNDAS** augmenteront vos ventes. D'autres ont fait cette expérience, pourquoi n'arriveriez-vous pas au même résultat?

On peut se les procurer dans toutes les principales maisons de gros.

Fabriquée par

DUNDAS AXE WORKS

Dundas, Ont.

Mathieu De E. . . De D. Gallpeau et vir. [Dom] 500
 McBean A. G. . . . D. Mahaffy 2e cl
 Quinn M. A. M. Foster 1e cl
 Quinlan J. P. Lapointe 300
 Rolland O. . . . F. X. St-Charles 116
 Ramsay F. et al. M. Facteau [Dom] 5000
 Ramsay F. et al. A. Leonard [Dom] 5000
 Racine Aug. L. Oulmet 166
 Rolland O. . . . De P. Beaudry 166
 Rochon T. et al. N. Gingras et al. 3e cl
 Sparrow J. B. . . C. Archer et al. 1830
 Short C. S. J. . . A. Guenette 149
 Stephenson S. . . The Fensom Elevator Co. 750
 Stevenson J. F. Brown 141
 Notre-Dame des Neiges
 Crevier A. . . H. Meunier Lagassé [Dom] 500
 Ottawa
 Reeves A. D. et al. S. Beaudin et al. 270
 Québec
 Dechène A. M. J. M. Richard et al. 185
 Ste Cunégonde
 Prudhomme D. . L. Villeneuve et al 521
 St-Elphège
 Carpentier A. . . . E. Tougas 125
 St-Henri
 Blanche De M. L. J. Grenier 300
 David P. A. . . . L. Couillard 265
 St-Lambert
 Powell W. B. . . . J. G. Watson 475
 St-Louis, Mile-End
 Labry J. Dlle A. Massey 500
 St-Télesphore
 Brisebois F. A. Brunet 2000
 St-Vincent de Paul
 Fafard J. . . . L. Villeneuve et al. 199
 Toronto, Ont.
 Nordheimer Alb. et al. J. Guillbault et al. 225
 Verchère
 Handfield R. E. J. A. E. Delfosse et al. 4e cl
 Westmount
 St-Cyr G. O. A. . . R. O. d'Ivry 225
 Mathy W. A. Cité de Westmount 3e cl
 Heney W. F. Cité de Westmount 4e cl

COUR SUPERIEURE

JUGEMENTS RENDUS

Défendeurs. Demandeurs. Montants.

Absents

Stewart A. C. Huckle 135
 Beauharnois
 Marleau N. . . De M. L. Lemieux 500
 Farnham
 Mullin J. E. W. E. Cheese et al, ès-qual. 110

Halifax

Pierce C. Sun Life Ass. Co. of Canada 1442

Maisonneuve

Lépine M. G. Deserres 102
 Montréal
 Alpha Paving Co. J. A. P. Bulman 134
 Bastien O. A. J. Chaput 105
 Charland A. Sincennes McNaughton Line Co. 117
 Clairmond G. . . De A. Gouge 60
 Desjardins L. M., et al. P. Dubois 202

BANQUE DE MONTREAL

FONDEE EN 1817

CONSTITUEE PAR ACTE DU PARLEMENT

Capital payé (tout payé)..... \$12,000,000.00
Fond de Réserve..... 8,400,000.00
Profits non divisés..... 35,698.00

BUREAU PRINCIPAL MONTREAL

BUREAU DES DIRECTEURS

LE TRÈS HON. LORD STRATHCONA AND MOUNT ROYAL, G.O.M.G., Président.
HON. G. A. DRUMMOND, Vice-Président
A. T. Paterson, Ecr., A. F. Gault, Ecr.,
R. B. Angus, Ecr., R. G. Reid, Ecr.,
Edward B. Greenhalgh, Ecr., Sir W. O. McDonald
James Ross, Ecr.,
E. S. CLOUSTON, Gérant-Général
A. Macnider, Inspecteur chef et Surint. des Succursales

SUCCURSALES EN CANADA

MONTREAL—H. V. Meredith, Gérant.
Province d'Ontario :
Almonte, Ficton, Amherst, N. E.
Belleville, Sarnia, Glace Bay, N. E.
Brantford, Stratford, Halifax, N. E.
Brookville, St. Mary's, Sydney, N. E.
Oshawa, Toronto, Manitoba et T. N. O.
Collingwood, do, rue Yonge, Winnipeg, Man.
Cornwall, Wallaceburg, Calgary, Alberta
Deseronto, Prov. Québec: Lethbridge "
Ft. William, Montréal, Raymond "
Goderich, do Ouest, Regina, Assa.
Guelph, do rue Selgneurs, Colombie Ang.
Hamilton, do Pte St-Charles, Greenwood, N. B.
Kingston, Québec, Nelson,
Lindsay, Pro. Maritimes: New Denver,
London, Chatham, N. B., New Westminster
Ottawa, Fredericton, N. B., Rossland,
Paris, Moncton, N. B., Vancouver
Perth, St-Jean, N. B., Vernon,
Peterboro, Victoria

ILE DE TERRENEUVE

St. Johns—Berchy(Cove, Bay of Island.

DANS LA GRANDE-BRETAGNE

Londres.—Banque de Montréal, 22 Abchurch Lan E. C
ALEXANDER LANG, Gérant.

AUX ETATS-UNIS

New-York—R. Y. Hedden et J. M. Greata, agents, 59 Wall St
Chicago—Banque de Montréal. J. W. de C. O'Grady, Gérant

BANQUIERS DANS LA GRANDE-BRETAGNE

Londres—Banque d'Angleterre. The Union Bank of London
The London and Westminster Bank. The National
Provincial Bank of England.
Liverpool—The Bank of Liverpool, Ltd.
Ecosse—The British Linen Company Bank et succursales

BANQUIERS AUX ETATS-UNIS

New-York—The National City Bank.
The Bank of New-York, N. B. A.
The National Bank of Commerce à N. Y.
Boston—The Merchant's National Bank.
J. B. Moors & Co.
Buffalo—The Marine Bank
San Francisco—The First National Bank.
The Anglo-Californian Bank.

Arthur W. Wilks J. Wilfrid Michaud

WILKS & MICHAUD,

Comptables, Auditeurs, Commissaires pour toutes les provinces.

Règlement d'affaires de Faillites.

211 et 212 Batisse Banque des Marchands

Téléphone Main 4125. MONTREAL.

LS. DESCHENES

ENGANTEUR DE COMMERCE

lobber en Chaussures

No 60 RUE ST-JEAN

QUEBEC

N. B.—Messieurs les marchands de la campagne épargneront de l'argent en venant me faire visite avant d'acheter ailleurs. J'ai constamment et en mains toutes sortes de lobb pour leur commerce

LOTS A BATIR

Dans la plus belle et la plus saine partie de la ville.

A. & H. LIONAIS, Props.

Frances E. A. Schachter 4e cl
Guilbault E. E. H. J. Agnew 92
Jeffrey Alex. C. Deschamps 800
Mallickson N. European Im-
porting Co. 1e cl
Mowat R. T. R. Ridgway 150
Montfort & Gatineau Colonisation
Co. et al. H. Lawlor 100
Moisan R et al. J. Kyle et al. 213
Riendeau De A. De D. Riendeau 113
Sheridan J. A. Schachter 25
Sigouin A. Li Villeneuve et al. 182
The Tetrault. Shoe Co. T. Thérien 500
Victoria Montreal Fire Ins. Co.
Home Ins. Co. 3727
Warrington J.C. et al. Molson Bank 37068
Walker De J. S. C. H. Colson 350
Whelan J. P. W. Kearney 113

Oswego, N. Y.
Dunham De E. E. H. Dunham 2100
Ste-Ounégonde
Ethier De A. De M. A. Houle et vir. 200
St-Jean Port Joli
Robichaud J. Massey Harris Co. 120
St-Lambert
Penton A. et J. B. Brouillet 245
St Paul
Garon J. D. C. Lemay 109
Ste-Rose
Bastien T. J. Desormeau 100
Westmount
O'Gilvie De I. F. Craig 190
Binns T. W. C. The J. & J. Ellsworth 187

COUR DE CIRCUIT

JUGEMENTS RENDUS

Défendeurs.	Demandeurs.	Montants.
<i>Absents</i>		
Smith R. W. jr.	E. Giroux jr	12
<i>Baconsfield</i>		
Beaton M.	W. Cooper	15
<i>Blue Bonnets</i>		
Richer X.	R. St-Pierre	13
<i>Boulevard St-Paul</i>		
Arcand L.	S. Gohier	7
<i>Chesterville</i>		
McGee De J. J. et vir.	A. Racine	39
<i>Lachine</i>		
Amesse A.	P. Donnelly	7
Daoust H.	C. Binette	41
<i>L'Assomption</i>		
Bédard N.	La Cie d'Ass. Mutuelle du Canada	5
<i>Longueuil</i>		
Beaudry A.	Z. Renaud	94
<i>Maisonneuve</i>		
Moussette N.	R. Blais	
<i>Montréal</i>		
Abram T.	A. Lajeunesse	16
Black D.	B. Bélanger	3
Brown J.	S. St-Denis	19
Bériault N.	J. B. Desève	14
Brisebois W.	H. A. Caillé	3
Bouthillier T.	C. A. Gervais	33
Bastien De C. et vir.	J. Robillard	59
Blais A.	P. R. Goyet	12
Baril A.	De C. Archambault	90
Bonin J. Z.	La Cité de Montréal	10
Cantin W. M.	Raphaelvitch et al.	24
Cloutier H.	W. Dubreuil	31
Charlebois De E. et vir.	E. Pelissier et al.	21
Cyr J. A.	A. S. Archambault	50
Cloutier A.	P. O. Rougier	30

BANQUE D'HOCHELAGA

Avis de Dividende

Avis est par les présentes donné qu'un dividende de trois et demie pour cent (3½ %) pour le semestre courant, égal au taux de sept pour cent (7 %) par année, sur le capital payé de cette institution, a été déclaré et sera payable au Bureau Chef de la Banque et à ses succursales, le et après lundi le premier jour de juin prochain (1903).

Les livres de transferts seront fermés du 17 au 31 mai, ces deux jours inclus.

L'assemblée générale annuelle des actionnaires aura lieu au Bureau Chef de la Banque, à Montréal, mercredi, le 17 juin 1903, à midi.

Par ordre du Bureau de Direction.

M. J. A. PRENDERGAST,

Gérant Général.

LA BANQUE NATIONALE

BUREAU CHEF: QUEBEC

CAPITAL AUTORISE, - - \$2,000,000.00

CAPITAL SOUSCRIT, - - 1,500,000.00

CAPITAL PAYÉ..... \$1,500,000.00

FONDS DE RÉSERVE..... 400,000.00

PROFITS INDIVIS..... 69,704.27

DIRECTEURS:

R. AUDETTE, Ecr., Président,
A. B. DUPUIS Ecr., Vice-Président.

L'HON. JUGE CHAU- V. CHATEAUVERT,
VRAU, Ecr.,
N. RIOUX Ecr. NAZ. FORTIER, Ecr.,

J. B. LALIBERTE, Ecr.

P. LAFRANCE, Gérant.

N. LAVOIE, Inspecteur.

SUCCURSALES

QUÉBEC: Rue St-Jean, do St-Roch.	Ste-Marie, Beauce, Chlooutiml. Roberval
Montréal	Ottawa, Ont.
Sherbrooke	St-Jean, P. Q.
St-Hyacinthe.	Montmagny, Qué.
Joliette.	Fraserville, Qué.
Rimouski, Qué.	Coaticook, Qué.
Murray Bay, Qué.	Basé St-Paul, Qué.
Nicolet, Qué.	Plessisville, Qué.
Saint-Casimir Qué.	Lévis, Qué.
St-François, Beauce.	Marieville, Qué.

AGENTS:

Angleterre: The National Bk of Scotland, Londres.
France: Crédit Lyonnais et succursales, Paris.
Etats-Unis: The First National Bank, New-York;
The National Bank of Redemption, Boston, Mass.
Attention particulière donnée aux collections.
Nous sollicitons la correspondance.

Agence Mercantile de Sprague

DE MONTREAL

Président: Hon. ROBT. MACKAY

Capital: - \$100,000

Nous avons les méthodes les plus approuvées et les plus modernes pour retrouver les débiteurs et collecter les comptes.
Si vous désirez convertir en argent comptant vos vieux comptes arriérés, écrivez-nous.
Références et témoignages fournis sur demande.

BUREAU:
Merchants Bank Chambers, - - - MONTREAL

<i>Roberval</i>		
Latour F. D. D. S. Perrin	76	
<i>Smith Falls</i>		
International Drug & Agency Co. A. Dupont	7	
<i>Ste-Anne de Bellevue</i>		
St-Denis N. E. Crevier	13	
Palement W. A. Leclaire	68	
Allard J. C. St-Denis	69	
<i>Ste-Cunégonde</i>		
The Home Guarantee Administration Co. A. Bienvenu	20	
Demers L. H. St-Denis	6	
Rosen M. et al. O. Martin	6	
Picotte L. N. et al. Laporte, Martin & Cie	56	
Deschamps P. M. Trottier	28	
Fisette O. M. Trottier	6	
<i>Ste-Geneviève</i>		
Richer A. R. St-Pierre	17	
<i>St-Henri</i>		
Deschamps P. E. Legault	11	
Brown J. A. Mallette	36	
Brown J. E. Fortier	4	
Robert G. W. Young et al.	5	
Gadoua G. O. S. Craig et al.	12	
Marlon L. F. X. Desève	21	
Granger D. A. Gravel	10	
Cayer F. E. S. Gohier	3	
Cayer F. E. S. Gohier	52	
<i>St-Louis, Mile-End</i>		
Hicks J. M. Sagan	6	
Doré E. H. Barrette	55	
Doré E. C. Colpron	36	
<i>Villierat</i>		
Dagenais P. L. G. L. Lauzon	42	
<i>Westmount</i>		
De Werthemer G. De A. F. Apple- ton et vir.	27	

TOUR DU MONDE — Journal des voyages et des voyageurs. — Sommaire du 30 mai 1903. 1. A pied et en traîneau: Vers le Pôle Nord. 2. A travers le monde: Les grands travaux de l'Acropole d'Athènes. 3. Dans le monde du travail: Un milliardaire américain. — M. Pierpont Morgan, fondateur du Trust de l'Océan. — L'inventaire de la houille blanche en France. 4. Livres et Cartes. 5. Bilan des explorations en cours: Afrique: Bury, Chevalier [Aug.], Dupuis [la mission], Gallois, Lemaire [commandant belge], Mac Millan, Mathuisieulx, Norman Killan et Guessin, Pères blancs d'Alger, Puttkamer [gouverneur du Cameroun allemand], Rubin [Dr suédois], Superville [administrateur de la Kotto]. — Asie: Courtellemont [Gervais], Hourst [commandant], Kaynakoff [explorateur russe]. — Amérique: Bordat [Gaston], Créqui-Montfort et Sénéchal de la Grange, Rabuchon [Eugène]. — Pôle Sud: Charcot [Dr], Drygalski [Dr Erich von], Nordenskjöld [Dr Otto].

Abonnements: Union Postale: Un an, \$5.60. Six mois, \$3.00. — Hachette & Cie, 79, boulevard Saint-Germain, Paris.

JOURNAL DE LA JEUNESSE. — Sommaire du 30 mai 1903. — La Fée des Iles, — Galerie d'aventuriers, le faux Smerdis, — Notre année. — Les Timbres-poste. Abonnements: Union Postale: Un an, \$4.40. Six mois, \$2.20. — Hachette & Cie, 79, boulevard Saint-Germain, Paris.

LES CARREAUX DE VITRE AU JAPON

Le carreau de papier va disparaître du Japon, les vitres vont le remplacer. L'importation du verre à vitre a été, en 1889, de 3,250,000 francs provenant en grande partie de Belgique. La Station Industrielle d'Essais estime que cette fabrication pourrait se faire au Japon avec un prix de revient de 40 p. 100 inférieur au prix de la caisse de verre importée; aussi, elle présente un projet de verrerie-école qui sera soumis à la Diète laquelle votera probablement les fonds nécessaires à cette école.

Le Tordeur Moderne

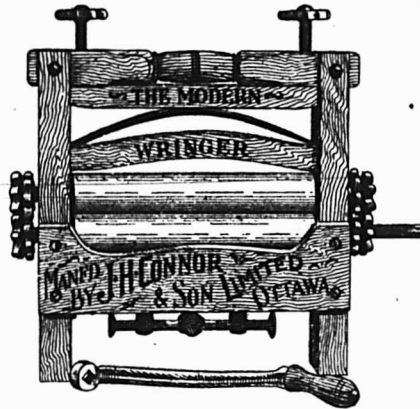

Rouleaux de haute qualité spéciale. Chaque rouleau porte estampé le mot "Spécial" et est garanti pour 3 ans. Ce sont des tordeurs de longue durée, faciles à manœuvrer.

Fabriqués par
J. H. CONNOR & SON, Ltd.
OTTAWA

Agents commerciaux:
DELORME FRERES.
15, rue DeBresoles, Montréal.



APPAREIL A TOASTS A GAZ DE FAIRGRIEVE

Se détaillant à 25 c. Le seul appareil à Toast fonctionnant au gaz, à la gazoline, ou sur les poêles à huile à flamme bleue, sans donner de goût, ni de senteur.

THE FAIRGRIEVE MAN'FG. CO.,
295 COLLEGE ST., TORONTO.
Branche des E.U.: 289 Jefferson Ave., DETROIT.

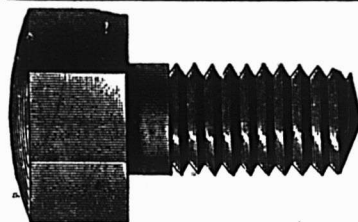

THE JOHN MORROW MACHINE SCREW CO.

Manufacturiers de Limited
Vis à grosses têtes, Vis à demeure, Vis spéciales fraisées, Tenons pour engins, etc Ecoures découpé à froid dans toutes les variétés de finition.

INGERSOLL, Ont.

MANCHONS a GAZ INCANDESCENT

Fabriqués au Canada.

Brûleurs, Verres de Lampes, Abat-jour, etc.

J. H. THOMPSON, 124 Adelaide St. W., Toronto.

J. T. WING & CO.,
Windsor, Ont.

MANUFACTURIERS DE
Métal au Graphite
pour Grandes Vitesses
de J. T WING.

Il n'y entre rien d'inutile. Aucun ingrédient utile n'est laissé en dehors. Si votre marchand ne peut pas vous le fournir, envoyez-nous l'ordre directement. **Fabriqués au Canada.**

Prix: 16 cts la livre.

MESS. J. T. WING & Co.,
Windsor, Ont.

Amherst, N.E., 6 jan. '03
MESSIEURS.—En réponse à votre estimée du 2 courant, nous avons essayé l'échantillon de métal, reçu de vous, avec de bons résultats. Veuillez trouver inclus notre commande pour une tonne et la première expédition est requise immédiatement, vus que nous attendons son arrivée. Vos dévoués,

RHODES, CARR & Co., LTD.,
par Geo. T. Douglas.

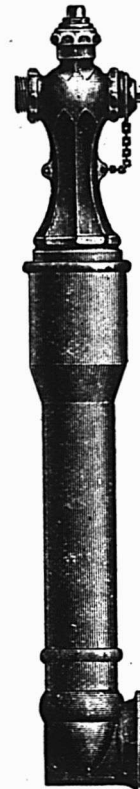

LES BORNES-FONTAINES A INCENDIE

DE
KERR

ET
ROBINETS DE VANNES

Sont
Les Meilleurs

Ecrivez-nous pour les prix

The Kepp Engine Co, Ltd
(2) WALKERVILLE, ONT.

PRIX COURANTS.—MONTREAL, 11 JUIN 1903.

Antimoine Là lb..... 0 10
Articles en broche 2 1/2 p.c. de la liste.
Balances Warrens Standard, 40 p.c. Champion, 50 p.c. Fairbanks Standard, 35 p.c. Dominion, 55 p.c. Richelieu, 55 p.c.
Barattes Revolving, monture en acier, No 0, 8.03 No 1, \$8.50; No 2, \$9.00; No 3, \$10.00; No 4, \$12.00; No 5, \$18.00 pour monture en bois, 20c de moins sur la liste ci-haut. Livraison de la manufacture 53 p.c. en magasin à Montréal, 51 p.c. Termes 4 mois ou 3 p.c. 30 jours.
Collets d'essieu, 65 p.c. de la liste.
Blanc de Plomb Pur..... 100 lbs 5 25 No 1..... 4 87 1/2 No 2..... 4 50 No 3..... 4 12 1/2 No 4..... 3 75 Decorators Special (pour usage extérieur) en paquets de 12 1/2 lbs, extra..... 1 1/2 " 7 @ 10 "..... 1 c " 3 @ 5 "..... 2 c " 1 et 2 "..... 2 1/2 c Escompte: par quantité d'une tonne en une seule livraison 10 p. c. et pour quantités moindres 5 p. c.
Boulons et Noix Boulons à voiture Norway, (\$3.10) 55 p.c. " carrés, (2.40) 55 p.c. " ordinaires, 50 p.c. " machine, 50 et 5 p.c. Tire-fonds, 70 p.c. Boulons à lisse, 65 et 5 p.c. Blanc de boulons, 50 et 5 p.c. Bolt Ends, 50 et 5 p.c. Boulons à charnu, 50 et 5 p.c. Noix, carrées, moins 3 1/2 c de la liste. Noix, hexagones, moins 3 1/2 c de la liste. Boulons à bandage, 66 1/2 p.c. Boulons à poêle, 67 1/2 p.c. Noix, en lots de 50 lb, 1/4c par lb extra; pour moins de 50 lb, 1/2c extra.
Briques réfractaires Ecosaises..... le mille 17 00 22 00 Anglaises..... " 18 00 23 00

Broche Acier fin pour embouteillage, matelas, balais, sonnettes, etc., 17 1/2 p.c. sur la liste. Cuirre jaune..... 60 p.c. Copper (cuirre rouge)..... 60 " Broche galvanisée. No 5..... le 100 lbs 3 70 " 6 à 8..... " 3 15 " 9..... " 2 50 " 10..... " 3 20 " 11..... " 3 25 " 12..... " 2 85 " 13..... " 2 75 " 14..... " 3 75 " 15..... " 4 25 " 16..... " 4 50 " 17..... " 4 95 " 18..... " 5 20
Poil, Brûlé et Huilé. No 0 à 9, 100 lbs 2 50 " 10..... " 2 55 " 11..... " 2 65 " 12..... " 2 70 " 13..... " 2 80 " 14..... " 3 90 " 15..... " 3 05 " 16..... " 3 20 Brûlé; p. tuyau... 100 lbs 5 55 7 00 moins 10 p.c. A foin, en acier, Nos 13, 13 1/2 et 14, coupés de longueurs, esc. 20 p. c. sur la liste.
Broche barbelée Galvanisée..... le 100 lbs 2 80 Plain twist..... " 2 80 " f.o.b. Cleveland, \$2.67 1/2 les 100 lbs pour moins d'un char et \$2.45 pour lot d'un char.
Brochettes, clous, etc. Brochettes pour boîte à fromage, bleues 85 et 12 1/2 p.c. " valise, noires et étamées 85 p.c à tapis, bleues, 90 et 15 p.c. " " étamées, 80 et 20 p.c. en brl. 40 p.c. " coupées, bleues, en dos. 80 p.c. loose. 60 p.c. " Suèdes bleues et étamées, loose 80 et 10 p.c.

Brochettes en dou ne, 75 p.c. de dou , 85, 12 1/2 et 12 1/2 p.c. " à qua e farine, esc. 35 p.c. sur liste. Clous de tonnelier 40 p.c. sur la liste.
Cable, etc. Best Manila..... Base lb. 0 14 1/2 British Manila..... " 0 12 Sisal..... " 0 11 1/2 L'atharn simple..... " C 10 1/2 L'atharn double..... " 0 11 Jute..... " 0 08 Coton..... lb. 0 14 1/2 à 0 15 1/2
Canistres à Lait 40 p.c. de la nouvelle liste.
Carvelles F.o.b. Montréal, Toronto, Hamilton, London, St-Jean et Halifax. Pressées 1/4 p. Esc. 20 p.c. 4 75 0 00 " 5-18 " 4 50 0 00 " 7-18 " 4 25 0 00 " " " 0 00 4 10 " " " 0 00 3 90
Chaines 3-18 No 6.....:100 lbs 11 50 3-18 exact 5..... " 10 00 3-18 Pull 4..... " 9 50 1/2 exact 3..... " 9 00 1/2..... " 7 50 5-18..... " 5 00 "..... " 4 30 7-18..... " 4 10 "..... " 4 00 9-18..... " 3 85 "..... " 3 70 "..... " 3 60 "..... " 3 55 1..... " 3 50
Chaudières galvanisées En lot de char 100 de moins. Chaines à vache..... esc. 40 p.c. " fermant en dehors..... " 65 p.c. Ferremens de chaîne à vache..... " 35 p.c. Chaines à traits..... " 45 p.c. Jack Chain en acier, simple et double..... ex. 40 p.c. Jack Chain en cuivre, simple et double..... ex. 50 p.c.
Patron Dufferin, la ds. 2 20 2 49 2 80 Cuvettes galvanisée.. 0 00 0 00 0 00

Ciment Américain..... baril 2 20 2 40 Canadien Portland..... 1 90 2 25 Anglais..... " 2 15 2 25 Belge..... " 1 70 1 95 Allemand..... " 2 25 2 40 Hydraulique Canadien... 1 35 1 60
Ciseaux B. & W. nickelés esc. 60 p.c. Seymour's, esc. 50 et 10 p.c.
Ciseaux de Charpentier Socket, Framing & Firmer Warnock, 70 p.c. P. S. & W., extra, 60, 10 et 5 p.c.
Clous à Cheval "C" No 9 à 14..... par lb 0 30 " 8..... " 0 22 " 7..... " 0 24 " 6..... " 0 28 " 5..... " 0 32 " 4..... " 0 48 Escompte 40, 10 et 7 1/2 p. c. Boîtes 25 lbs chaque.
Clous Clous à cheval. No 7..... 100 lbs. 24 00 No 8..... " 22 00 No 9 et 10..... " 25 00 Escompte 55 p. c. le qual. " 57 1/2 p. c. 2e qual. Boîtes de 1 lb., 1/2c. net extra.
Clous coupés à chaud. F.o.b. Montréal, Toronto, Hamilton, London, Halifax et St-Jean, N.E. Prix de base \$2.40 par lot de char \$2.45 pour moins d'un char. De 4 1/2 à 6 pos..... 100 lbs. 2 45 3 1/2 à 4 "..... " 2 50 3 à 3 1/2 "..... " 2 55 2 1/2 à 2 3/4 "..... " 2 60 2 à 2 1/2 "..... " 2 75 1 1/2 à 1 1/4 "..... " 2 85 1 1/4 "..... " 2 10 1 "..... " 2 45

Tole Galvanisée

"QUEEN'S HEAD", la meilleure et la plus durable.
"FLEUR DE LYS", ne le cede qu'à la "Queen's Head."

Chaque feuille des deux marques, parfaitement garantie.

EN VENTE CHEZ TOUS LES MARCHANDS DE GROS.

CANIFS COUTEAUX

H. BOKER & C^{IE}

PERFECTIONNEE



MARQUE DE L'ARBRE

DEPOSEE

COUTELLERIE CISEAUX

En vente dans les principales maisons de Ferronneries en gros.

Les systèmes de Commerce modernisés

exigent des méthodes modernes. Le livret de Coupons Allison constitue une accommodation moderne et une sauvegarde contre les erreurs et les pertes d'argent qui en sont la conséquence. Il vaut mieux que n'importe quel système de livret d'achat, de perforateur ou de chèque qui ait jamais été inventé, et son exactitude absolue en fait le système le meilleur marché sur toute la terre, à l'exception, naturellement, du système au comptant. Voyez :
Si un client désire faire des achats à crédit pour un montant de \$10.00, donnez-lui un livret à coupons de Allison de \$10.00, chargez-lui ce montant et tout est dit. Plus de trouble. S'il achète un paquet de tabac de 10 cents, détachez de son livre un coupon de 10 cents, c'est tout, et ainsi de suite pour tous ses achats, jusqu'à ce que son livret soit épuisé. Nous tenons des échantillons à votre disposition et nous vous les enverrons gratuitement. Mettez le système en opération sans tarder.



- Plus de livres de fournisseur,
- Plus d'entrées à faire,
- Plus de temps perdu,
- Plus de différends,
- Plus d'erreurs.

FABRIQUE PAR **ALLISON COUPON COMPANY**
INDIANAPOLIS, IND.

En vente chez... **C. O. Beauchemin & Fils**

Seuls Agents pour la Province de Québec

MONTREAL

PRIX COURANTS.—MONTREAL, 11 JUIN 1903.

Clous à finir.	
1 pouce.....100 lbs.	3 95
1 1/2 ".....100 lb.	3 65
1 3/4 ".....100 lbs.	3 40
2 ".....100 "	3 15
2 1/2 ".....100 "	3 10
3 ".....100 "	3 05
Clous à quarts.	
1 pouce.....100 lbs.	3 70
1 1/2 ".....100 "	3 20
Clous à river.	
1 pouce.....100 lbs.	3 95
1 1/2 ".....100 "	3 65
1 3/4 ".....100 "	3 40
2 ".....100 "	3 15
2 1/2 ".....100 "	3 10
3 ".....100 "	3 05
Clous d'acier, 10c. en sus.	
galvanisés p. toitures 100 lbs	6 80
à ardoise, 1 pouce...	3 65
Clous de broche.	
F.O.B. Montréal, Gananoque, Toronto, Hamilton, London, Brandford et St-Jean, N.B. F.O.B. Halifax, en lots de chars.	
Prix de base au char \$2.40 et pour moins d'un char \$2.45.	
1 pouce, No 16, prix net, 100 lbs	3 70
1 " No 15 " " "	3 45
1 1/2 " No 14 " " "	3 10
1 3/4 " No 13 " " "	2 85
2 " No 12 " " "	2 85
2 1/2 " No 11 " " "	2 75
3 " No 10 1/2 " " "	2 60
3 1/2 " No 10 " " "	2 60
3 pouces, " " "	2 55
3 1/2 et 4 " " "	2 50
5 et 6 pouces " " "	2 45
En cuivre 50 p.c. sur la liste.	
Colle	
Commune.....lb 0 08 1/2	0 09
French Medal.....0 11	0 12
Bianche extra.....0 18	0 20
Gelatine.....0 22	0 30
Coopers.....0 19	0 20
Corde à Chassis	
25 cts la lb.	
Coudes	
Bonds pour tuyaux polis.....dos	1 50
ordinaires....."	1 35
Complets	
nivre, net sur la liste.	
Fonte S. P., 60 p.c.	
Acier, 65, 10 et 2 1/2 p.c.	
Berlin Brzed, 70 et 5 p.c.	

Couplings	
Ex. 60p.c. sur la liste. F.O.B. Montréal.	
Courroies	
Extra, 60, 10 et 5 p.c.	
Standard, 70 p.c.	
No 1, 70 et 10 p.c.	
Couteaux à Foin	
60, et 10 p.c. de la liste.	
Crampes	
Galvanisées.....100 lbs	3 00
Unies....."	2 80
Crampes pour net à clôture 40 p.c.	
Crampes de Jalousies	
Toutes grandes.....0 00	0 00
Cuivre	
En lingot.....lb. 15 1/2	0 15 1/2
En barre et en feuille, 14 à 30 G.	10 p.c.
Feuilles dures 2 x 4.....lb 0 22	0 23
Tube Base.....lb 0 23	
Enclumes	
Wright's 80 lbs et plus.....lb 0 11	
Hay Budden 80 lbs et plus.....lb 0 09 1/2	
Brook's 80 lbs et plus.....lb 0 09	0 10
Equerres	
Fer No 493.....la dos	2 45
" 494....."	3 25
Acier 60, 10 et 5 p.c.	
Etain	
Straits.....lb. 0 33	0 33 1/2
Lambard Flag.....	
Lingots 56 et 28 lbs. par lb 0 00	0 00
En barre 1c extra.....	
Etope	
Navy.....le 100 lbs	5 50
U. S. Navy....."	6 00
Plumbers....."	3 25
Eviens	
Acier et galvanisé, 45 p.c.	
Extension	
Clark, 40 p.c.	
Fanaux	
Cold Blast No 2.....dos	7 00
Wright No 3....."	8 50
Ordinaires....."	4 00
Dashboard C.B....."	9 00
No 0....."	5 75
Peinturés 50c extra par dos.	
Fanilles	
50, 10 et 5 p.c. de la liste.	

Faux	
Guaranteed.....la dos.	\$10 00
Sliver Steel Grain Scythes....."	9 50
Cast Steel Grain Scythes....."	8 50
Excelsior Concave....."	7 50
Fine India Steel....."	7 25
Clipper Scythes....."	6 50
Bush Scythes....."	6 50
Cast Steel....."	5 50
Ferblanc	
Au Charbon — Allways ou égal	
IC, 14 x 20, base.....4 50	4 75
X. Extra par X et par cie.	0 75
(Caisse de 112 feuilles, 108 lbs, net).	
Au Coke — Lydbrook ou égal	
IC, 14 x 20, base.....4 25	4 50
(Caisse de 112 feuilles, 108 lbs, net).	
Au Charbon — Terne-Dean ou égal	
IC, 20 x 28.....7 50	7 75
(Caisse de 112 feuilles, 216 lbs, net).	
Feuilles Farblanc pour bouillottes.	
(Caisse de 560 lbs).	la lb
XX, 1 1/2 x 60, gauge 26 0 06	0 06 1/2
Feuilles étamées	
72 x 30 gauge 24.....0 07	0 07 1/2
" " 26.....0 07 1/2	0 08
" " 28.....0 08	0 08 1/2
Fer et Acier	
Fer marchand, barre 100 lbs.	0 00
Fer fini " " "	0 00
Fer pour fers à cheval " " "	0 00
Feuillard mince 1 1/2 à 3 pos Base..	2 85
Acier à lisse Base.....2 10	2 25
" bandage.....2 20	2 30
" machine.....3 00	
" pince.....2 60	2 90
" ressort.....3 00	
la lb	
" outil T. Firth & Co.	0 12 1/2 0 13
" " Jemop.....0 00	0 13
" Black Diamond et	
" B. C.....0 08	0 11
" Sanderson.....0 08	0 12
Fers à Cheval	
F.O.B. Montréal	
No 2	
et plus.	
Léger et pesant.....le qrt	3 65
	3 90

Fers à neige....."	3 90	4 15
New Light Pattern....."	3 80	4 05
Featherweight Nos 0 à 4.....	5 35	
Fers "Toe weight" Nos 0 à 4.....	5 80	
Fers assortis de plus d'une grandeur au baril, 10c extra par baril.		
F. O. B. Mont-real		
Neverall en fer, le 100 lbs.....	12 20	
en acier....."	15 00	
Fers à repasser		
Mrs Poits No 55.....le set	0 70	
" No 50 N. W. F....."	0 72	
Fers à souder		
1, 1 1/2 lb.....la lb	0 25	
2 lbs et plus....."	0 27	
Fontes		
Carron.....tonne..	21 50	22 00
Calder....."	23 50	24 00
Carnbroe....."	00 00	00 00
Glengarnock....."	00 00	00 00
Summerlee....."	21 50	22 00
Midland No 1....."	09 00	00 00
" No 2....."	00 00	00 00
Fourches		
A foin, fumier, etc., 60 p.c.		
Garnitures de Canistres à lait		
25 p.c. de la liste.		
Graisse à Roues		
Ordinaire.....la grs	5 75	6 00
1ère qualité....."	13 00	15 00
Grates		
Jardin, mortier, etc., 60 p.c.		
Hachettes		
Canadienne, 40 à 42 p.c.		
Herminettes		
20 p.c. d'escompte.		
Huiles et divers		
Huile de Castor, East Indian.....lb	0 10 1/2	
" " Commerciale....."	0 09	
le gallon		
Huile Balmoral.....0 00	0 40	
Huile de Morue.....0 50	0 55	
Huile Olive pure.....0 00	1 20	
Huile de pieds de bœuf.....0 00	0 90	
Huile de loup marin raff...0 50	0 55	
" " paille.....0 40	0 50	

Cordages, Ficelle à Lier, Ficelle d'Emballage
 DE TOUTES DESCRIPTIONS
 Manufacturées par
CONSUMERS CORDAGE CO.,
 MONTREAL LIMITED
MANILLE
 Cable,
 Corde à noix,
 Corde à ballots,
 Corde à foin,
 Corde à peaux,
 Corde goudronnée,
 Cordes à lignes dormantes, Etc.
RUSSE
 Ratline goudronné
 Spunarn goudronné,
 Lignes dormantes goudronnées,
 Cordes à voiles,
 Cordes de jardiniers. Etc.
JUTE
 Corde à matelas,
 Corde à écorces,
 Corde goudronnée,
 Corde à cloches,
 Corde à ficous, Etc.
EMPAQUETAGE
 RUSSE — ITALIENNE — JUTE
 Cordes à lattes, marque "Lion."
 Cable de transmission, "Red Thread."
 Ficelle d'emballage et Corde à Matelas,
 Corde de Chanvre Anglaise garantie pur manille,
 Toutes les marques favorites de Fil à liens.

Lorsque vous desirez avoir
 LES MEILLEURES
Courroies de Transmission
 Obtenez nos prix pour nos
 Courroies de Transmission en véritable Cuir
 tanné au Chêne
 La ST. LAWRENCE SUGAR REFINING Co. vient
 justement d'acquérir de nous une courroie de
 36 pcs, 3 plis, la courroie la plus massive au
 Canada.
D. K. McLAREN,
 751, rue Craig, - - - MONTREAL

PRIX COURANTS—MONTREAL, 11 JUIN 1903.

Huile de lin crue, net cash) 0 0 0 0 58	
Huile de lin bouillie..... 0 0 0 0 80	
Ess. de Térébenthine..... 0 74 0 78	
Goudron raffiné..... brl 0 0 0 4 50	
Coaltar..... 0 0 0 4 00	
Pitch..... 0 0 0 1 00	
Instruments aratoires	
60 p. c. de la liste.	
Licons	
Cable 3/4..... la doz 0 0 0 1 15	
" 1/2..... " 0 0 0 0 00	
" 3/8 @ 1/4..... " 0 0 0 0 00	
Cuir, 1 pce..... " 0 0 0 3 90	
" 1 1/4 pce..... " 0 0 0 4 50	
Javelle..... " 0 0 0 2 40	
Limes et Râpes	
Globe, 75 p. c.	
Black Diamond, 60, 10 et 5 p. c.	
Great Western 70 et 10 p. c.	
American, 75 p. c.	
G. Barton Smith, 75 p. c.	
Diston, 70, 10 et 10 p. c.	
Arcade, 75 p. c.	
Kearney et Font, 75 p. c.	
Mc Clellan, 70 et 5 p. c.	
Heller, 60, 10 et 10 p. c.	
Manches de Faulx	
4 ap. c. de la liste.	
Mastic	
Mo-ciaux en brl..... 100 lbs 1 80	
" moins d'un brl..... " 1 95	
Vessie en brl..... " 2 10	
" qrt de 100 ou 200 lbs " 2 25	
Canistres de 25 lbs..... " 2 20	
" 12 1/2 lbs..... " 2 50	
" moins de 100 lbs..... " 2 75	
Mèches de tarières	
Gilmour 60 et 5 p. c.	
Rockford, 50 et 10 p. c.	
Jenning's Gen., net sur la liste.	
Mèches de Lampe	
60 p. c. de la liste.	
Mèches de Vrilles	
Clark..... 0 85 0 90	
Diamond..... 1 00 1 50	
Métal Anti-Friction	
andem A..... la lb 0 27	
" B..... " 0 21	
" C..... " 0 11 1/2	
Magnolia..... " 0 25	
Frictionless Métal..... " 0 22	
Syracuse Smelting Works	
Aluminium, genuine..... 0 45	
Dynamo..... 0 29	
Spécial..... 0 25	
Aluminium 99 p. c. pur Syracuse..... 0 50	

Meules	
2 pouces, 40 à 200 lbs... la tonne 20 00	
1 1/2 et 1 3/4 pouces 40 à 200 lbs la tonne..... 24 00	
Moulin à Viande	
Americains..... pièce 1 25 5 00	
Allemands..... " 1 25 30	
Munitions	
Caps B B Dom. le mille, net, \$1.45.	
Cartouches, Amer R. F. le mille, net, \$1.75	
" Dominion R. F. 50 et 5 p. c.	
" " C. F. 30 p. c.	
" " Sporting 15 p. c.	
" Amer..... " " "	
C. F. Sporting, ajout r 5 p. c. à la liste.	
Caps B. B. Amer, 40 p. c.	
Cartouches blanches Trap 25 p. c.	
" chargées Trap 30 p. c.	
" ouvre 55 p. c.	
Cartouches chargées canadiennes:	
" Poudre noire 12 gauge, le mille \$15 00	
" " 10 " " 16 00	
" " 12 " " 20 50	
" " 10 " " 22 50	
Caps à cartouches Dom. 30 p. c.	
Nipples	
Ex. 70 p. c. sur la liste.	
Outils en bois	
Etablis, 50 p. c. de la liste.	
Ménaisier, 40 p. c. de la liste.	
Papier à Bâtisse	
Jaune ordinaire..... le rouleau 0 40	
Noir..... " 0 45	
Goudronné..... le 100 lbs 1 85	
Papier à tapis..... la tonne 45 00	
" A covr. roul. 2 plis 0 00 0 90	
" " 3 plis 0 00 1 15	
Papier Sablé et Emeri	
Dominion flint, 47 1/2 p. c.	
Sablé B et A., 40 et 5 p. c.	
Emeri, 40 p. c.	
Peintures préparées	
Pures..... le gallon 1 25	
Seconde qualité..... " 1 10	
Peintures en huile	
Canistres de 25 lbs la lb	
Rouge Vénitien..... 0 00 0 00	
Ja ne chrome..... 0 00 0 00	
Golden Ochre..... 0 00 0 08	
Vert Impérial français..... 0 14 0 16	
COULEURS 100 lbs	
Bianco de plomb sec..... 6 00 7 50	

Rouge de Paris, Red Lead. 5 00 5 50	
Venise, anglais... 1 50 2 00	
Ocre jaune..... 1 50 2 00	
" rouge..... 1 50 1 00	
Bianco de Caruse..... 0 50 0 55	
Pentures	
Ja'ouste Parker, 50 et 10 p. c.	
Pesantes en T et strap, 4 pos, la lb 0 06	
" " 5 " " 0 05 1/2	
" " 8 " " 0 05 1/2	
" " 10 et plus lb 0 05	
Légères en T et strap, 35, 10 et 2 1/2 p. c.	
Pentures à gonds	
6 à 10 pouces..... le 100 lbs 4 50	
12 pouces et plus..... " 3 50	
Pierres	
Washita..... la lb 0 00 0 00	
Hindustan..... " 0 00 5 00	
Lairador..... " 0 00 0 00	
Plaines	
Voltaire, 50 et 10 p. c.	
Charpentier, 70 p. c.	
Piaques d'acier pour Bouilloires	
4 pce..... 2 50 2 80	
3-16 " " 2 80 2 70	
3/8 " " et plus..... 2 50 2 80	
Plomb	
Saumons..... 100 lbs 3 50 3 75	
Barres..... " 0 05 0 04	
Feuilles..... " 0 04 1/2 0 04 1/2	
Tuyau, esc 30 p. c. sur la liste.	
Plomb de chasse	
Orinaire..... 100 lbs 6 50	
Chilled..... " 7 00	
Buck seal..... " 7 50	
Ball..... " 8 00	
Moins 15 p. c. F. o. b. Toronto, Hamilton, Montréal, London, St-Jean et Halifax.	
Poids de Chassis	
Sectional..... le 100 lbs 2 05	
Ordinaire..... " 1 50	
Poignées de Godendard	
S. & D. No 3..... la paire 0 00	
" No 5..... " 0 00	
" No 6..... " 0 00	
Boynon..... " 0 20	
Poudre	
S. S. Sans fumée Shot Gun 100 lbs	
ou moins..... la lbs 0 85	
1000 lbs ou plus..... " 0 80	
net 30 jours	
Réseaux	
Acier et fer malléable 60 p. c.	
Bois 25 p. c.	

Rivets et Palatres	
Rivets en fer, noirs et étamés 60 et 10 p. c.	
Palatres cuivre, 30 et 10 p. c.	
Extra lc. par lb sur rivets en fer pour boîtes carton 1/2 lb.	
Rivets en cuivre 45 p. c. et en boîtes de carton lc. extra par lb.	
Roulettes de porte de grange	
Acier..... la doz 'a paire 0 00 0 00	
Stearns, 4 pos..... 0 00 0 00	
" 5 pos..... 0 00 0 00	
Lane—	
No 11, 5 pds..... 0 00 0 00	
No 11 1/2, 10 pds..... 0 00 0 00	
No 12, 10 pds..... 0 00 0 00	
No 14, 15 pds..... 0 00 0 00	
Rail Lane..... le pied 0 00 0 00	
Scies	
Egoles Diston, 12 1/2 p. c.	
S. et D., 40 p. c.	
Godendard Diston le pied 0 35 0 55	
" S. et D., 35 p. c.	
Serrures	
Canadiennes 40 et 10 p. c. de la liste.	
Eagle, 30 p. c.	
Soudure	
Barre 1/2 et 1/2 garantie..... lb 0 20	
" commerciale..... lb 0 18	
Finle..... " 0 18	
Soupières étamées	
40 p. c. de la liste.	
Tarières	
Esc. 60 et 5 p. c. sur la liste.	
Tôle d'acier	
Nos 10 à 20..... 100 lbs 2 25 2 75	
Tôle galvanisée du Canada	
Dominion Crown, 52 feuilles, \$4 50 à 4 75.	
" 60 " 4 75 à 5 00	
Tôle galvanisée	
100 lbs Queen's Head	
Comet Amer 3 85	
16 G à 20..... 0 00 3 75 3 85	
22 à 24..... 3 75 4 00 4 00	
26 G..... 4 00 4 25 4 25	
28 G..... 4 25 4 50 4 50	
28 G américain équivalent à 28 G anglais	
Fleur de Lys	
16 G..... 3 60	
22 à 24..... 3 75	
26..... 4 00	
28..... 4 25	
Tôle noire	
18 à 22 gauge..... Cte 0 00 2 40	
24 "..... 0 00 2 45	
26 "..... 0 00 2 50	
28 "..... 0 00 2 55	

L. H. HEBERT ALF. JEANNOTTE

FERS,
 Ferronneries et Métaux,
 Outils de toute description,
 Serrures,
 Coutellerie de Table et de Poche,
 Brosses en tous genres,
 Jouets,
 Articles de Sport.

L. H. HEBERT

Ferronneries et Quincailleries en gros,

297 et 299, rue St-Paul, Montreal

Bière

BROCHE DE CUIVRE pour Lignes de Télégraphe, Téléphone, Trolleys, et Transmissions, Ronde, Carrée, et Rectangulaire pour Machines électriques.

BROCHE DE LAITON en tous genres et pour tous les usages.

BROCHE UNIE Recuite, Recuite et Huilée, Etamée, Cuivrée, Clous de Broche, Articles en broche polie, Vis à bois, Petites chaînes, Crochets porte-chapeaux et habits, Clôture de Poulaillers, Crampes pour barils, Stores, Lits.

Broche Galvanisée Broche barbelée, Crampes unies galvanisées pour clôtures.

MANUFACTUREES PAR
Dominion Wire Manf'g Co., Ltd.
 MONTREAL et TORONTO
 Bureau Principal : Bâtisse nouvelle Coristine, MONTREAL
 Téléphone à grande distance dans tous les départements.

PRIX COURANTS—MONTREAL, 11 JUIN 1903

Tôle noire du Canada		
52 feuilles demi pied	2 70	2 80
60 feuilles	2 80	2 90
75	2 95	3 05
Tourne-à-Gauche		
Lincoln et Whiting	6 25	
Tuyaux à Bouilloire		
1 1/2 p. e.	le pied	0 12 1/2
2	"	0 13
2 1/2	"	0 15
3	"	0 16
3 1/2	"	0 20
4	"	0 25
Tuyaux de poêle		
4 et 6 pouces	100 feuilles	7 00
5	"	7 50
Tuyaux en Fer		
Tuyau noir	100 pieds	3 00
1/2	"	2 50
3/4	"	2 75
1	"	3 00
1 1/4	"	3 25
1 1/2	"	3 50
1 3/4	"	4 00
2	"	4 25
2 1/4	"	4 50
2 1/2	"	5 00
2 3/4	"	5 25
3	"	5 50
3 1/4	"	6 00
3 1/2	"	6 25
3 3/4	"	6 50
4	"	7 00
4 1/4	"	7 25
4 1/2	"	7 50
4 3/4	"	8 00
5	"	8 25
5 1/4	"	8 50
5 1/2	"	9 00
5 3/4	"	9 25
6	"	9 50
6 1/4	"	10 00
6 1/2	"	10 25
6 3/4	"	10 50
7	"	11 00
7 1/4	"	11 25
7 1/2	"	11 50
7 3/4	"	12 00
8	"	12 25
8 1/4	"	12 50
8 1/2	"	13 00
8 3/4	"	13 25
9	"	13 50
9 1/4	"	14 00
9 1/2	"	14 25
9 3/4	"	14 50
10	"	15 00
10 1/4	"	15 25
10 1/2	"	15 50
10 3/4	"	16 00
11	"	16 25
11 1/4	"	16 50
11 1/2	"	17 00
11 3/4	"	17 25
12	"	17 50
12 1/4	"	18 00
12 1/2	"	18 25
12 3/4	"	18 50
13	"	19 00
13 1/4	"	19 25
13 1/2	"	19 50
13 3/4	"	20 00
14	"	20 25
14 1/4	"	20 50
14 1/2	"	21 00
14 3/4	"	21 25
15	"	21 50
15 1/4	"	22 00
15 1/2	"	22 25
15 3/4	"	22 50
16	"	23 00
16 1/4	"	23 25
16 1/2	"	23 50
16 3/4	"	24 00
17	"	24 25
17 1/4	"	24 50
17 1/2	"	25 00
17 3/4	"	25 25
18	"	25 50
18 1/4	"	26 00
18 1/2	"	26 25
18 3/4	"	26 50
19	"	27 00
19 1/4	"	27 25
19 1/2	"	27 50
19 3/4	"	28 00
20	"	28 25
20 1/4	"	28 50
20 1/2	"	29 00
20 3/4	"	29 25
21	"	29 50
21 1/4	"	30 00
21 1/2	"	30 25
21 3/4	"	30 50
22	"	31 00
22 1/4	"	31 25
22 1/2	"	31 50
22 3/4	"	32 00
23	"	32 25
23 1/4	"	32 50
23 1/2	"	33 00
23 3/4	"	33 25
24	"	33 50
24 1/4	"	34 00
24 1/2	"	34 25
24 3/4	"	34 50
25	"	35 00
25 1/4	"	35 25
25 1/2	"	35 50
25 3/4	"	36 00
26	"	36 25
26 1/4	"	36 50
26 1/2	"	37 00
26 3/4	"	37 25
27	"	37 50
27 1/4	"	38 00
27 1/2	"	38 25
27 3/4	"	38 50
28	"	39 00
28 1/4	"	39 25
28 1/2	"	39 50
28 3/4	"	40 00
29	"	40 25
29 1/4	"	40 50
29 1/2	"	41 00
29 3/4	"	41 25
30	"	41 50
30 1/4	"	42 00
30 1/2	"	42 25
30 3/4	"	42 50
31	"	43 00
31 1/4	"	43 25
31 1/2	"	43 50
31 3/4	"	44 00
32	"	44 25
32 1/4	"	44 50
32 1/2	"	45 00
32 3/4	"	45 25
33	"	45 50
33 1/4	"	46 00
33 1/2	"	46 25
33 3/4	"	46 50
34	"	47 00
34 1/4	"	47 25
34 1/2	"	47 50
34 3/4	"	48 00
35	"	48 25
35 1/4	"	48 50
35 1/2	"	49 00
35 3/4	"	49 25
36	"	49 50
36 1/4	"	50 00
36 1/2	"	50 25
36 3/4	"	50 50
37	"	51 00
37 1/4	"	51 25
37 1/2	"	51 50
37 3/4	"	52 00
38	"	52 25
38 1/4	"	52 50
38 1/2	"	53 00
38 3/4	"	53 25
39	"	53 50
39 1/4	"	54 00
39 1/2	"	54 25
39 3/4	"	54 50
40	"	55 00
40 1/4	"	55 25
40 1/2	"	55 50
40 3/4	"	56 00
41	"	56 25
41 1/4	"	56 50
41 1/2	"	57 00
41 3/4	"	57 25
42	"	57 50
42 1/4	"	58 00
42 1/2	"	58 25
42 3/4	"	58 50
43	"	59 00
43 1/4	"	59 25
43 1/2	"	59 50
43 3/4	"	60 00
44	"	60 25
44 1/4	"	60 50
44 1/2	"	61 00
44 3/4	"	61 25
45	"	61 50
45 1/4	"	62 00
45 1/2	"	62 25
45 3/4	"	62 50
46	"	63 00
46 1/4	"	63 25
46 1/2	"	63 50
46 3/4	"	64 00
47	"	64 25
47 1/4	"	64 50
47 1/2	"	65 00
47 3/4	"	65 25
48	"	65 50
48 1/4	"	66 00
48 1/2	"	66 25
48 3/4	"	66 50
49	"	67 00
49 1/4	"	67 25
49 1/2	"	67 50
49 3/4	"	68 00
50	"	68 25
50 1/4	"	68 50
50 1/2	"	69 00
50 3/4	"	69 25
51	"	69 50
51 1/4	"	70 00
51 1/2	"	70 25
51 3/4	"	70 50
52	"	71 00
52 1/4	"	71 25
52 1/2	"	71 50
52 3/4	"	72 00
53	"	72 25
53 1/4	"	72 50
53 1/2	"	73 00
53 3/4	"	73 25
54	"	73 50
54 1/4	"	74 00
54 1/2	"	74 25
54 3/4	"	74 50
55	"	75 00
55 1/4	"	75 25
55 1/2	"	75 50
55 3/4	"	76 00
56	"	76 25
56 1/4	"	76 50
56 1/2	"	77 00
56 3/4	"	77 25
57	"	77 50
57 1/4	"	78 00
57 1/2	"	78 25
57 3/4	"	78 50
58	"	79 00
58 1/4	"	79 25
58 1/2	"	79 50
58 3/4	"	80 00
59	"	80 25
59 1/4	"	80 50
59 1/2	"	81 00
59 3/4	"	81 25
60	"	81 50
60 1/4	"	82 00
60 1/2	"	82 25
60 3/4	"	82 50
61	"	83 00
61 1/4	"	83 25
61 1/2	"	83 50
61 3/4	"	84 00
62	"	84 25
62 1/4	"	84 50
62 1/2	"	85 00
62 3/4	"	85 25
63	"	85 50
63 1/4	"	86 00
63 1/2	"	86 25
63 3/4	"	86 50
64	"	87 00
64 1/4	"	87 25
64 1/2	"	87 50
64 3/4	"	88 00
65	"	88 25
65 1/4	"	88 50
65 1/2	"	89 00
65 3/4	"	89 25
66	"	89 50
66 1/4	"	90 00
66 1/2	"	90 25
66 3/4	"	90 50
67	"	91 00
67 1/4	"	91 25
67 1/2	"	91 50
67 3/4	"	92 00
68	"	92 25
68 1/4	"	92 50
68 1/2	"	93 00
68 3/4	"	93 25
69	"	93 50
69 1/4	"	94 00
69 1/2	"	94 25
69 3/4	"	94 50
70	"	95 00
70 1/4	"	95 25
70 1/2	"	95 50
70 3/4	"	96 00
71	"	96 25
71 1/4	"	96 50
71 1/2	"	97 00
71 3/4	"	97 25
72	"	97 50
72 1/4	"	98 00
72 1/2	"	98 25
72 3/4	"	98 50
73	"	99 00
73 1/4	"	99 25
73 1/2	"	99 50
73 3/4	"	100 00
74	"	100 25
74 1/4	"	100 50
74 1/2	"	101 00
74 3/4	"	101 25
75	"	101 50
75 1/4	"	102 00
75 1/2	"	102 25
75 3/4	"	102 50
76	"	103 00
76 1/4	"	103 25
76 1/2	"	103 50
76 3/4	"	104 00
77	"	104 25
77 1/4	"	104 50
77 1/2	"	105 00
77 3/4	"	105 25
78	"	105 50
78 1/4	"	106 00
78 1/2	"	106 25
78 3/4	"	106 50
79	"	107 00
79 1/4	"	107 25
79 1/2	"	107 50
79 3/4	"	108 00
80	"	108 25
80 1/4	"	108 50
80 1/2	"	109 00
80 3/4	"	109 25
81	"	109 50
81 1/4	"	110 00
81 1/2	"	110 25
81 3/4	"	110 50
82	"	111 00
82 1/4	"	111 25
82 1/2	"	111 50
82 3/4	"	112 00
83	"	112 25
83 1/4	"	112 50
83 1/2	"	113 00
83 3/4	"	113 25