זון אויפגאנג — 5.48.
זון אונטערגאנג — 7.13.

די איינציקע אידישע צייטונג
אין מערב קאנאדע
עטאבלירט אין 1910
דערשיינט
יעדן טאג

דאס אידישע וואָרט
THE ISRAELITE PRESS

THE GATEWAY OF THE WEST

וועטער:
אממייסטן קלאר און מילד

The Only Jewish Newspaper in Western Canada Established 1910. Published DAILY

Vol. 20, No. 72. Winnipeg, Thur. April 10, 1930. Published daily except Saturday and Sunday. דערשיינט יעדן טאג חוץ שבת און זונטאג דאנערשטאג יב׳ ניסן, תר״ץ.

THE NEW YORK PUBLIC LIBRARY
APR 21 1930

יוגנט פון אידישע קאָלאָניעס אין סאָוועט רוסלאנד לויפט אין מאסן אין די שטעט

רומענישע סטודענטן אויפנעהעצט פון אנטי-סעמיטישן פּראָפעסאָר

(ספּעציעל פאר "דאס אידישע וואָרט")

בוקארעסט, אפר. 10 (איטא). — פאַ־ליציי און זשאנדארמען האבן צעטריבן גרופּפּן פון אנטיסעמיטישע סטודענטן, וואס האבן זוך אנגעהויבן צוזוויפקליבן אין די נאסן צו עפענען אנטי־אידישע פּארזאמלונגען.

די סטודענטן זיינען ארויס אין גאס נאכדעם ווי זיי זיינען אויפגעהעצט געווארן פון אן אנטיסעמיטישער רעדע פון׳ם אוניווערסיטעט פּראָפעסאָר קאטונאנו.

—(::)—

טורניר פאר שאך טשעמפּיאָנשיפּ פון ווייניפּעג, היינט אָוונט

היינט אָוונט פאנגט זיך אן דער טורניר פאר דער טשעמפּיאָנשיפּ פון ווייניפּעג און פאר׳ן באזיץ פון דער "איטאַ׳ס טראפי". דער טורניר וועט עגשפּילט ווערן אין די צימערן פון אידישן שאך־קלוב, 952 מיין סטריט און וועט פארטעזעצט ווערן יעדן דאנערשטאג.

א וועכנטלאכער באריכט פון דעם גאנג פון דעם טורניר וועט פארעפנטלאכט ווערן אין "דאס אידישע וואָרט".

פּוילישע רבנים פאר־באָטן אויפצוקויפן ספּרים פון רוסלאנד

(ספּעצ. טעלעג. צו ד. א. וו. דורך "איטא")

וואַרשע אפר. 10 (איטא).— דער "מאַ־מענט" באריכטעט, אז דער סאָוועטישער אויסלענדישער האנדל דעפּארטמענט "ווניעשטארג" האט אריבערגעשיקט קיין וואַרשע א גרופּפּן טראנספּארט פון רעליי־גיעזע ספּרים, ספּר־תורה׳ס און א. וו., צו פּארקויפן זיי דארטן.

לויט׳ן "מאַמענט" האט דער ראבינאט ארויסגענומען אן איסור אויף אויפצוקויפן די דאזיקע ספּרים, וועלכע זיינען אויף פארשיידענע אופנים קאנפיסקירט געווארן ביי די סאָוועטישע אידן.

אידישע אגענטור וועט שאפן בעסערע פארשטענדעניש פאר אידישע פּראָב־לעמען פון גאר דער וועלט

אזוי דערקלערט דר. סירוס אדלער, צוריקקומענדיק פון לאָנ־דאָן. — לואיס ליפּסקי זאָגט, אז אידן וועלן זיך מער ניט צו־פרידן שטעלן מיט גוטע הבטחות

ניו־יאָרק, אפר. 9 (איטא).— דר. סיי־רוס אדלער, וועלכער האט זיך היינט צו־ריקגעקערט אויף דער שיף "ברעמען" פון לאָנדאָן, וואו ער האט זיך באטייליקט אין דער זיצונג פון דער־אידישער אגענטור האט פאר דעם "איטאַ" קאָעספּאָנדענט דערקלערט:

"בעת דער צוועק פון מיין רייזע קיין לאָנדאָן איז הויפּטזאכלאך געווען צו באַ־זוכן די זיצונג פון דער אדמיניסטראַ־ווער קאמיסיע פון דער אידישער אגענטור פאר ארץ־ישראל, איז אבער פאר מיר קלאר געווען נאך א וויכטיקער רעזולטאט פון דער אויסגעבייטערער אידישער אגענטור. עס איז נעמלאך געווארן קלאר פאר מיר, אז די אידישע פּראָבלעמען פון דער גאנצער וועלט וועלן איצט קאָנען באַ־טראכט ווערן ווי א גאנצעס, און ניט אפּ־ערזיס, לויט די באזונדערע געאָגראפיש־ע סעקציעס.

"איך האב געהאט די גוטע געלעגנהייט אין לאָנדאָן דורכצושמועס מיט דאָרטן מיט די אידישע פּארשטייער פון פּוילן, פון רומעניע און פון די גרעניץ־שטאטן וועגן דער עקאָנאָמישער לאגע פון די אידן אין יענע לענדער".

ליפּסקי קאָמענטירט איבער מאקדאָנאלד׳ס רעדע

"די אידן פון דער וועלט זיינען מער ניט צופרידן מיט גוטע הבטחות פון גרויס בריטאניע, אז זי וועט האלטן איר ווארט געמאכט אין דער באלפור דעקלאַראַציע וועגן דעם אויפבוי פון א אידישער נאַצי־אנאלער היים". — איז געווען די דערקלע־רונג געמאכט פון לואיס ליפּסקי, פּרעזי־דענט פון דער אמעריקאנער ציוניסטישער ארגאניזאציע, וועלכער איז נעכטן אויך געקומען מיט דער שיף "ברעמען" פון לאָנדאָן, וואו ער האט זיך באטייליקט אין דער זיצונג פון דער אדמיניסטראַטיווער קאמיסיע פון דער אידישער אגענטור.

ליפּסקיס דערקלערונג האט זיך באַצויי־גען אויף די באמערקונגען געמאכט פון פּרעמיער מאקדאָנאלד אין דעפּוטאטן הויז לעצטע וואָך, וועגן דער באריכט פון דער פּאלעסטינער קאמיסיע אין פארעפנטלאכט געווארן, אין וועלכע דער פּרעמיער האט באשטעטיקט ווידער, אז די בריטישע רע־גירונג איז אנטשלאָסן צו דערפילן די פאר־שפּרעכונגען פון דער באלפור דעקלאַראַציע צו ביידע צדדים.

באטש ליפּסקי האט בכלל געלויבט דעם פּעמיערס שטעלונג, האט ער אבער צוגע־געבן: "שלון צו אָפט אין דער פארגאנ־גענהייט האט מען אונז געקארמעט מיט גוטע אבזיכטן, אנשטאט ווירקזאמער מיטארבעטערשאפט אינ׳ם ווידעראויפבוי פון ארץ־ישראל."

וואָלט געוואונשן פרידן מיט בראנדייס גרופּפּע

אויף דער פראגע וועגן זיין מיינונג אי־בער די אנזמלדיקע פרידנס פארהאנד־לונגען צווישן דער ציוניסטישער אָרגאַ־ניזאציע און דער בראנדייס גרופּפּע, האט לואיס ליפּסקי געזאגט:

"זיכער וואָלטן מיר געוואָלט מאכן א סוף צו אט דעם לאנג פארצויגענעם קאמף און איינשטעלן פרידן אין די רייען פון דעם אמעריקאנער ציוניזם. איך וויים ניט, וועלכע רעזולטאטן די לעצטע פארהאנד־לונגען אין וואשינגטאן האבן דערגרייכט, אבער איך האף, אז זיי וועלן פארגעזעצט ווערן ביז זיי וועלן דערגרייכן דעם גע־וואונשענעם ציל."

פּוילישע רעגירונג פאר־ווענדט זיך אויף אידישע אינטערעסן

אידישע קאָמוניסטישע פּרעסע אלארמירט איבער דער לאגע, וואָס ווערט א געפאר פאר דער אידישער קאָלאָניזאציע. — קאָלאָניעס בעטן עלטערן צו ברייגנען צוריק זייערע קינ־דער פון די שטעט. — סאָוועט רעגירונג העלפט אידן ארויס־פאָרן פון שטעטלאך.

(ספּעציעלע טעלעגראמעס צו "דאס אידישע וואָרט" פון "איטאַ")

מאָסקווע, אפר. 10 (איטאַ).— די אי־דישע קאָמוניסטישע פּרעסע אין אלאר־מירט פון דער וואקסנדיקער צאָל פון אי־דישע יונגלייט וואָס פארלאָזן די קאָלאָ־ניעס און לויפן אין די שטעט צו ווערן אינדוסטריעלע ארבעטער.

אונטער׳ן קעפּל "פארהאלט דאָס יוגנט אין די קאָלאָניעס" פארעפנטלאכט היינט דער "עמעס" א לאנגן ארטיקל, וואו עס ווערט דערציילט, ווי הער געלויף פון׳ם אידישן יוגנט פון די קאָלאָניעס נעמט אָן א מאסן באראקטער, וואָס שטעלט אין געפאר די גאנצע קאָלאָניזאציע, ווייל די עלטערע מענשן קאָנען ניט ווי געהעריק אכטונג געבן אויפ׳ן באַדן. א צאָל אידי־שע קאָלאָניעס פון׳ם דזושאנקאי געגנט, אין קרים, האבן אָנגענומען רעזאָלוציעס אויפפאָדערנדיק די קאָלאָניסטן צוריק צו רופן זייערע קינדער פון שטאָט.

דער קאמף צווישן דאָרף און שטאָט פאר׳ן אידישן יוגנט קאָן ווערן אן ערנ־סטע פּראָבלעם, מיט בעסערע שאנסן פאר דער שטאָט, זינט דאָס אידישע יוגנט ווערט איצט פריי ארויסגענומען אין די אינדוסטריעס נאָבדעם ווי די באַגרעניצונ־גען פאר די קינדער פון די דעקלאַסירטע זיינען אָפּגעשאפן געווארן.

מאָסקווע, אפר. 10 (איטאַ).— די סאָ־וועט רעגירונג האט אסיגנירט פיר הונ׳ דערט טויזנט רובל צו העלפן די אידן וואָס לויפן פון די שטעטלאך איבערצוצו־ען זיך אין זייערע נייע וואוין־ערטער. דער קאָמזעט וועט האבן דעם אויפזיכט אויף דעם געלט.

מאָסקווע, אפר. 10 (איטאַ).— אידישע קאָלאָניסטן פון׳ם קריוואָראָגער קרייז האָ־בען מיט גוואלד צוגענומען צוריק פון די קאָלעקטיוון ניט נאר זייערע קי, נאר אויף זייערע פערד, וואָס אין אומגעזעצלאך, ווייל די פערד מוזן פארבלייבן קאָלעקטי־וויזירט אפילו לויט סטאלין׳ס ארטיקל. אן אויספאָרשונג וועגן דעם ענין ווערט געמאכט.

—(::)—

ארבעטער פּאראורטיילט צו אכצן יאָר קאטאָרגע פאר מאָרד

ירושלים, אפר. 10 (איטאַ). — קאמיל סאלים, וועלכער איז געפונען געווארן שולדיק אין באטייליקן זיך אינ׳ם מארד פון א גרוויניישער אידישער פאמיליע אין דער צייט פון די ראיאָטן אין ירושלים, איז פאראורטיילט געווארן צו אכצן יאָר טורמע מיט שווערע ארבעט. ער דארף אויף באַצאָלן 250 פונט שאדענרעזאַץ צו דער לעבן־פארבליבענע מיטגלידער פון דער אויסגעמארדעטער פאמיליע.

רעגירונג ניט באפעלן ווענן פּסח ביים כותל־מערבי

ירושלים, אפר. 10 (איטאַ).— די רעגי־רונג האט ארויסגעגעבן ספּעציעלע אינ־סטרוקציעס וועגן דעם, ווי מען זאָל זיך באגיין ביים כותל מערבי דעם ערשטן טאָג פסח.

צוויי אראבער פון חיפה, אָנגעקלאָגט אינ׳ם מארד פון דעם קצב משה ראט־מאן אין דער צייט פון די ראיאָטן, זיינען פריינגעשפּראָכן געווארן, ווייל דער געריכט האט געצוויפלט אין דער ראיעליטעט פון די עדות פון דער אָנקלאגע.

—(::)—

אידישער ארבעטער דעפּוטאט רעזיגנירט

לאָנדאָן, אפר. 10 (איטאַ).— דר. ספּע־ראָ, אידישער ארבעטער דעפּוטאט, האט רעזיגנירט פון׳ם דעפּוטאטן הויז.

די אורזאך פון זיין רעזיגנאציע איז זיין שוואכער געזונט.

פּראנקרייך׳ס פאדערונג מאכט זיכער דורכפאל פון פּלאטן קאנפערענץ

לאָנדאָן, מארט 10. — פראנקרייך האָט צום סוף קלאָר געמאכט איר שטע־לונג צו איטאַליעס פאָדערונג פון פּלאָטן־פּאריטעט מיט איר, און די דערקלערונג מאכט עס פּאקטיש פאר זיכער, אז ווייר־טער ווי א דריי־מאכטן אָפּמאך וועט שוין די קאָנפערענץ ניט גיין.

דזשאק דומעסניל, פראנצויזישער פּלאָ־טען מיניסטער, ווי עס ווערט באריכטעט פון ראיעלע קוואָלן, האָט דערקלערט צו א. וו. אלעקסאנדער, ערשטער לאָרד פון דער בריטישער אדמיראַליטעט, אז פראנק־רייך וועט קיינמאָל ניט איינגיין אויף פּלאָטן פּאריטעט מיט איטאַליע, און אז זי וועט ניט איינגיין אויף וויינינקער ווי אויף 240 טויזנט טאָן מער פון איר שכנה.

אזוי ווי איטאַליע פאַרלאנגט עקשנות׳־דיק פּאריטעט מיט פראנקרייך, און ווייל בשום אופן ניט איינגיין אויף קיין הנחות אין דער הינזיכט, פּאַרשווינדן דערמיט וועלכע ס׳איז האָפענונג פאר א פינף־מאַכ־טען אָפּמאך.

—(::)—

קאָמוניסטן פּלאנעווען מאי דע־מאָנסטראַציע

באַפאַלאָ, אָפּריל 10. — די הינע קאָ־מוניסטישע פּארטיי פּלאנט ארויסצורופן א איין־טאָגיקן סטרייק דעם ערשטן מאי ווי א פּראָטעסט קעגן ארבעטסלאָזיקייט.

צוויי געטויט, פיר פאַרוואונדעט און שטאל מיט פערד און בחמות פאר־ברענט ארום מעלוויל

מעלוויל, סאסק., אפריל 10. — מייק ביילארסקי אין מרם. דזשאן גראוווסקי זיי־נען טויט, און נאך פיר זיינען אָפּגעפירט געווארן פאַרוואונדעטע אין שפּיטאל, ווי א רעזולטאט פון א שיסעריי ארום ברויער, אין דעם געגנט, דעם דינסטאג, ארום 2 פאַרטאָג.

אויסער דעם איז די גרויסע שטאל אויף דער פארם פון דזשאן גראוווסקי, וואו די טראגעדיע האָט זיך אָפּגעשפּילט, אוועק מיט׳ן רויך, און צוואַטען מיט׳ן שטאל זיינען פאַרברענט געווארן 11 פערד, 10 קי, 20 חזיריס און 200 עופות.

ווי די פּאָליציי האָט ביז איצט אויס־געפונען, האָט די טראגעדיע פאסירט אן ערך אויף אזא אופן:

ביילארסקי, וועלכער איז ארום פופציק יאָר אלט, האָט צוויי יאָר צייט געלעבט מיט גראוווסקיס טאָכטער, וועלכע איז ארום 25 יאָר אלט. דער פאָטער אבער האָט דאָס ניט געוואָלט ליידן, און האָט אנומלט צוגענומען זיין טאָכטער אהיים.

ארום צוויי פאַרטאָג דעם דינסטאָג איז ביילארסקי געקומען אויף גראוווסקיס פארם.

די ביילעריי פון די הינט האָט אויפגע־וועקט מרס. גראוווסקי, און זי האָט גע־עפנט די טיר זעען ווער דאָס איז. ביי־לארסקי זאָל דאן האבן אויסגעשאָסן אויף איר, און זי איז געפאלן (שפּעטער איז זי געשטאָרבן אין שפּיטאָל). דאן זאָל ער האבן אונטערגעצונדן די שטאל.

גראוווסקיס צוויי זין, ווילהאם און טשאַרלס, און זייערער אן ארבעטער, סטעגלי סטאָקאָווסקי, זיינען דאן ארויס־געלאָפן אין דרויסן, אבער באלד זיינען זיי אלע דריי געפאלן פאַרוואונדעטע פון ביילארסקיס קויגל. ביילארסקי האָט זיך דאן א לאָז געטן צום הויז, וואו עס האָט זיך נאך געפונען דער אלטער דזשאן גראוווסקי מיט זיין טאָכטער. ער איז דורכ־געקראָכן דורכ׳ן פענסטער און האָט דער־זעען קעגן זיך דזשאן גראוווסקי, אויף א באאוופנטן. ביידע האבן גלייך אויסגע־שאָסן. ביילארסקי איז געפאלן א טויטער, און דזשאן גראוווסקי — אן ערנסט פאר־וואונדעטער, מיט זיין האנט כמעט אָפּגע־ריסן.

דזשאן גראוווסקי מיט זיינע צוויי זין און זייער ארבעטער זיינען די פיר פאר־וואונדעטע, וואָס ליגן איצט אין שפּי־טאָל. די טאָכטער איז די איינציקע אין דער פאמיליע וואָס איז ארויס אומבאַ־שעדיקט.

טויזנטער אין ניו־יארק שטייען אין רייען ווארטנדיק אויף "מעות־חטים"

ניו־יאָרק, אפריל 9 (איטאַ). — נעכטן בייטאָג איז דאָ שיר ניט פאָרגעקומען א ראָאָם אויף דער איסט סייד, ווען א גרוי־סער עולם פון ארימע אידן, וואָס ווערט אָפּגעשאַצט צו זיין צווישן פיר און פינף טויזנט נפשות, וועלכע האבן געווארט אין דער רייע זינט פאַרטאָג פאר פרייע מצות, זיינען געווארן מיד און אומגערולדיק צו ווארטן, און זיי האבן געמאכט א פאַרזוך אריינצורייסן זיך אין דעם קעלער פון דער שול וואו פעקלאך מצות זיינען פאר־טיילט געווארן.

מצות און אנדערע שפּייזן אויף פּסח און עטלאכע דאָלאר מזומן אין פאר די לעצטע ניין יאָר פאַרטיילט געווארן צו ארימע אידן פון דער איסט סייד, אבער דאָס יאָר צוליב דער גרויסער ארבעטסלאָ־זיקייט איז די צאָל ארימעלייט א סך גרו־סער ווי געוויינלאך.

אין אנדערע טיילן פון גרויס־ניו־יאָרק, וואו מצות ווערן פאַרטיילט צו ארימע־לייט, אין ברוקלין און בראנקס, שטייען גרויסע רייען פון מענער, פרויען און קינדער.

סאָוועט רעגירונג גייט אויף ווייטער־דיקע הנחות אין קאָלעקטיוויזאציע

מאָסקווע, אפר. 10. — א נייער דע־קרעט אין ארויסגעגעבן געווארן פון דער סאָוועט רעגירונג, וואָס פאָדערט אויף די פּויערס, אז דער געזעץ דערלויבט אינ׳ד־ווידועלע לאנדווירטשאפטן, און אז יע־דער פויער האָט דאָס רעכט צוריקצוציען זיך פון די קאָלעקטיוון, אָן מורא פאר קאָנפיסקאציע פון זיין אלטער באַלעבא־טישקייט. זיי פאַרלירן בלויז דאָס מזומן געלט וואָס זיי האבן אריינגעלייגט אין די קאָלעקטיוון, און ווען זיי קריגן צוריק זיי־ער חלק לאנד, מוז מען זעען, אז דאָס זאָל ניט צעשטערן די קאָלעקטיווע ווירט־שאפטן.

פּרייוואטע פּויערס וועלן איצט אויך קאָנען אויף א געזעצלאכן אופן באַזאָרגט ווערן מיט פאַרם־מאשינען.

די סאָוועט רעגירונג האָט אויך באַ־שלאָסן צו צעשפּאלטן די "רייזיקע קאָלעק־טיוון" נאך וועלכע מען האָט זיך אזוי גע־יאגט ערשט א קורצע צייט־צוריק. זיי ווייר־זען זיך ארויס צו זיין צו גרויס פאר גע־הערשער פאַרוואלטונג, און זיי ווערן צע־שפּאלטן אויף קלענערע קאָלעקטיוון.

די רעגירונג פאָדערט אויך, מען זאָל שיינקען מער אויפמערקזאמקייט צו "אר־טעל", אין וועלכע די פּויערס ארבעטן צוזאמען, אבער האבן פּריוואט אייגנטום, — אנשטאט די קאָמוניזירטע ווירטשאפ־טען.

—(::)—

ווייניפּעג איז נעכטן גע־ווען ווארימסטער פּלאץ אין קאנאדע

ווייניפּעג האָט זיך נעכטן אויסגעצייכנט מיט איר טעמפּעראטור פון 72 גראד אי־בער נול, זייענדיק דאָס ווארימסטע פּלאץ אין קאנאדע. בראנדאָן האָט שיר אויך ניט דערגרייכט דעם רעקאָרד, מיט 70 איבער נול.

מזרח קאנאדע האָט ניט אזוי גוט אויס־געמאכט נעכטן. מאָנטרעאָל האָט קוים דערגרייכט 42 גראד איבער נול, און טאָ־ראנטאָ און קינגסטאָן, מיט 48 איבער נול, זיינען געווען די ווארימסטע פּונקטן אין אָנטאַריאָ. פּאָרט־ארטור, אנט., האָט גע־האט 46 גראד.

—(::)—

פארמערס פון אנטעריאָ באַזאָרגט צוליב פאר־שפּעטיקטן פרילינג

טאָראָנטאָ, אפריל 10. — די פארמערס פון אָנטאַריאָ זיינען באַזאָרגט צוליב דעם פארשפּעטיקטן פרילינג. די שניינען וואָס זיינען דאָ לעצטנס ארויסגעפאלן און דער קאלטער וועטער האָט צוריק געהאל־טען די פארמערס פון טאָן זייער ערד ארבעט אויף צוויי וואָכן צייט.

דער באָדן אין דער גרעסטער טייל אין דער פּראָווינץ איז דערווייל פארפראָרן און אויב עס וועט ניט קומען באלד קיין ווארימער רעגן און זונשיין וועלן די פאר־מערס זיין האָפענונגסלאָז הינטערשטעלן.

אין מערב אנטעריאָ איז דער הארבסט זוויין געווארן ברוין, און נאָך ווארימע רע־גענס קאָן פארבעסערן די לאגע. אין אן ענלאכן צושטאנד געפינען זיך די פרוכט דיסטריקטן.

ווייניפּעג איז נעכטן גע־ווען ווארימסטער פּלאץ אין קאנאדע

גענפאר פון פארפלייצונג צווישן ווינ־ניפּעג און פארטעדזש־לא־פּריירי

די פאַרזוכן וואָס זיינען נעכטן געמאכט געווארן אויפצורייסן מיט דינאמיט די איין־בלאָקאדע אויפ׳ן אסיניבאין טייך, 4 מייל פון פּאָפּלאר־פּאינט, איז ניט געלונ־גען. אויב דאָס וואסער וועט ניט דורכ־שפּארן היינט די רייזיקע איין־דאמבע, וועט לען גרויסע שטחים אין דעם געגנט הייגט פארפלייצט ווערן.

דער רייזיקער איין־באריער האָט געהאל־טען אין אין וואקסן, ביז ער ציט זיך איצט צען מייל אין דער לייגנ, און איינינקע פּלעצער איז ער 15 פוס הויך. דאָס וואָ־סער ביים באריער האָט זיך לעצטע נאכט געהאלטן אין איין הויבן, און האָט שוין געהאלטן ביי ארויסשפּארן פון די בראנגן.

איין בלאָקאדעס ווערן באריכטעט אויך פון אנדערע פונקטן אסיניבאין טייך, אבער ניט פון אזא ערנסטן באַראָקטער. עס איז דאָ א געפאר פון פארפלייצונג צווישן פּארטעדזש־לא־פּריירי און ווינ־ניפּעג.

דער רעד־ריווער האָט זיך אויפגעהויבן נעכטן אויף דריי פוס הויך אין ווינ־ניפּעג. די איין גייט אָבער פריי, און קיין פאר־פלייצונג געפאר אין דער לייגנ פון׳ם רעד־ריווער איז דערווייל ניטאָ.

—(::)—

קווינס טעאטער עפנט זיך פאר פּסח מיט נייע קרעפטן

די ניי־געקומענע געסט אין קווינס טע־אטער, בעני אדלער, עלים ראָזענטאל, מיכל ראָזענבערג און קלאָרא מאַרגאָלין, צוזאמען מיט די פריערדיקע פארבליבע־נע מיטגלידער, פירן אויף מאָנטאג אָוונט, דעם צווייטן טאָג פּסח "ערלאכע מייד־לאך", מעלאָדראמע אין פיר אקטן, אויפ־געפירט פון בעני אדלער, וועלכער איז גוט באקאנט צו די קווינס טעאטער פּאט־ראָנזירער פון זיינע פריערדיקע באזוכן דאָ אין שטאָט.

די קווינס טעאטער פּאטראָניזירער וועל־כע האָבן זיך אביסל "אויסגעהונגערט" נאָך אידישע טעאטער, צוליב דעם וואָס דער טעאטער איז געווען פארמאכט פאר די לעצטע פּאָר וואָכן, וועלן אין פאר־לויף פון דער פּסח־וואָך האָבן דאָס פאר־גענינג צו זעען שיינע פּיעסן געשפּילט פון א גוטער טרופּע אקטיאָרן און אקטריסעס.

פּלימעניק פון דערמארדעטן ווינ־ניפּעג־גער אידן אנגעקלאגט אינ׳ם מארד

טאָראָנטאָ, אפריל 10. — אייבראהאם סטיינבערג וועט אָנגעקלאָגט ווערן אין הי־גן געריכט אויף דער קלאגע אז ער האָט דערמארדעט סעמועל גאָלדבערג, זיין אנ־קעל, וועמעס קערפּער עס איז געפונען געווארן מיט א קויל וואונד אין קאָפּ, אין דעם ברענענדיקן אפּס פון די "גאָלד־בערג מאָנומענט וואָרקס". דעם 5טן מארט

אן אונטערזוכונג האָט באוויזן אז גאָלדבערגס קליידער זיינען געווען ארומ־געגאָסן מיט קערָאָסין. וועגן די פייערלע־שער זיינען אָנגעקומען צו דער ברענענ־דיקער געביידע וואו דעם דערמארדעטנס אפּס האָט זיך געפונען, האָבן זיי אים געפונען ליינענדיק היינטער זיין שרייב־טיש א דערשאָסענעם. גאָלדבערג איז א גע־וועזענער ווינ־ניפּעגער תושב.

—(::)—

היינט ספּעציעלע פּאראזאם פון "לייבאָר ליג"

א ספּעציעלע פּאראזאם פון "לייבאָר ליג" ווערט פּאַררופן אויף היינט (דאָנער־שטאָג) 8.30 אָוונט, אין פּריהיינט טעמ־פּעל. ה׳ גערשמאן וועט אדרעסירן די פּאראזאמלונג.

כערנסאָן נעערט פון פּראָנצויזישער רענירונג

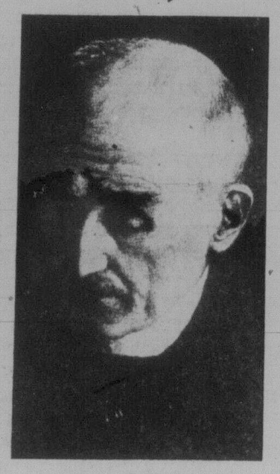

הענרי בערנסאָן

פּאריז, אפר. 10 (איטאַ).— הענרי בערנסאָן, באַרימטער פּראָנצויזיש־אידי־שער פילאָזאָף, איז געערט געווארן פון דער פּראָנצויזישער רעגירונג מיט׳ן אר־דען פון ערן־לעגיאָן.

אויף אן עגלאכן אופן איז אויך געערט געווארן דער באַוואוסטער אידישער פּר־לאָנטראָפּ, דוד וויעל.

רענירונג ניט באַפעלן ווענן פּסח ביים כותל־מערבי

ירושלים, אפר. 10 (איטאַ).— די רענ־רונג האָט ארויסגעגעבן ספּעציעלע אינ־סטרוקציעס וועגן דעם, ווי מען זאָל זיך באגיין ביים כותל מערבי דעם ערשטן טאָג פּסח.

צוויי אראבער פון חיפה, אָנגעקלאָגט אינ׳ם מארד פון דעם קצב משה ראט־מאן אין דער צייט פון די ראיאָטן, זיינען פריינגעשפּראָכן געווארן, ווייל דער געריכט האָט געצוויפלט אין דער ראיעליטעט פון די עדות פון דער אָנקלאגע.

—(::)—

אידישער ארבעטער דעפּוטאט רעזיגנירט

לאָנדאָן, אפר. 10 (איטאַ).— דר. ספּע־ראָ, אידישער ארבעטער דעפּוטאט, האָט רעזיגנירט פון׳ם דעפּוטאטן הויז.

די אורזאך פון זיין רעזיגנאציע איז זיין שוואכער געזונט.

פּראָנצויזישע פּרעסע אין אמעריקע

אמעריקע פון אידישע אינטערעסן

אין סאָוועט רוסלאנד איז דערהויבן גע־ווארן די חשיבות פון דער אידישער שפּראך און דער אידישער קולטור, צוזאַ־מען מיט די שפּראכן און קולטורן פון אלע אנדערע פעלקער פון סאָוועטן־רוס־לאנד.

אידיש האט דארטן אלע מלוכה־רעכט ווי רוסיש אדער אוקראיניש. איר קאָנט זיך דאָרט באנוצן מיט אידיש אין די געריכטן און אין אלע מלוכה אנשטאלטן. אידן קאָנען האבן זייערע איינענע מלוכה שולן, געריכטן, העכערע לער־אנשטאלטן און א. וו. אין דער אידישער שפּראך און אויפ׳ן חשבון פון דער מלוכה.

די מלוכה שטיצט פּארשיידענע וויסנ־שאפטלאכע אויספאָרשונגען פון אידיש, אסיגנירנדיק באדייטנדיקע סומען פאר דעם.

און אזוי ווייטער און ווייטער.

* * *

און אויף דעם געביט ווערט טאקע זייער פיל געטאָן: אידישע וויסנשאפטלא־כע ארבעטן, אידישע שפּראך וויסנשאפט, אידישע ביבליאָטעקן און אידישע שולן וואקסן ווי אויף הייוון.

אין די סאָוועטישע אידישע שולן (ווי עס איז געמאלדן געווארן אין ד. א. וו. לעצטע וואָך) לערנען 120 טויזנט אידי־שע קינדער, — דאָס איז זייער א חשוב׳ע צאָל, ווען אפילו דאָס שטעלט מיט זיך פאר ניט מער ווי א פינפטל ביז א פער־טעל פון אלע אידישע קינדער פון שול עלטער אין סאָוועטן פארבאנד.

און נאָך דעם אלעמען:

"פון 28 טויזנט אידישע ארבעטער אין אוקראיניע האבן בלויז 8 טויזנט אָנגענעבן אידיש ווי זייער מוטער־שפּראך. די צאָל אידן וואָס זאָגן זיך אָפּ צו אנערקענען אי־דיש פאר זייער מוטער־שפּראך האָט זיך פאר די לעצטע דריי יאָר פארגרעסערט אויף 16 פּראָצענט" (ד. א. וו., אפר. 18).

* * *

זאָגט מען, אז דאָס איז א בורזשואַ־זע איבערבלייבענעניש פון די אלטע צייטן, וועגן אידיש איז באטראכט געווארן פאר א מינדערווערטיקער שפּראך און רוסיש — פאר א חשוב׳ער שפּראך. וואָס ווייטער וועט טיפער איינגעפלאנצט ווערן דער סאָוועטישער באנריף פון גלייכער חשי־בות פון אלע נאציאָנאלע קולטורן און זייערע שפּראכן.

האָט דאָך אבער געדארפט זייט די טענ־דענץ צו פארגרעסערן די צאָל פון די, וואָס אנערקענען אידיש פאר זייער שפּראך, — באזונדערס ביי די ארבעטער, אויף וועמען די נאנצע האָפענונג ווערט דאָ געלייגט.

לייענט זשע דאָס דערמאנטע שטיקל נייעס אביסל ווייטער:

"די אויספאָרשונג דערקלערט, אז די טענדענץ צו פארבייטן אידיש אויף רו־סיש וואקסט זייער שטארק צווישן די אידישע ארבעטער אין אוקראינע". . .

* * *

די געשיכטע איז, וואָס אין סאָוועט רוסלאנד בויט מען מיט איין האנט, בעת מען בראָעכט מיט דער צווייטער.

ברעכן איז בכלל א לייכטערע ארבעט, ווי בויען, און באזונדערע בריות אויף ברעכן זיינען די אידישע קאָמוניסטן.

בעת מען דערמוטיקט, פון איין זייט, דעם געברויך פון אידישער שפּראך, אנט־מוטיקט מען אויף אלע אופנים יעדע גע־זונטע, נאציאָנאלע באציאונג צו דער שפּראך.

בעת מען מאכט אידישע וויסנשאפט־לאכע פּאדערונגען און מען בויט אידישע שולן, באמיט מען זיך אויסצולידיקן זיי פון וועלכן ס׳איז אידישן אינהאלט.

אידיש ווערט אזוי ניט מער ווי א צו־פעליקע שפּראך פון א גרופּע מענשן, — רוסן, וועלן מיר זאָגן, — און ווער איז עס מחוייב צו האלטן זיך מיט צופעלי־קייטן?

* * *

ווען יעקב לעווין איז דאָ געווען מיט אייניקע יאָרן צוריק, באלד נאָך זיין צו־ריקקער פון סאָוועט רוסלאנד, איז ער נאָך געווען א גוטער, כשר׳ער "חבר", און ניט קיין קאָנטר־רעוואָלוציאָנער. וואָס האָט געמאכט יד־אחת מיט מאָרגאנען צו פאר־ניכטן דעם סאָוועטן פארבאנד.

אבער זיין גרום פון די אידישע שולן פון סאָוועטן־לאנד איז ניט געווען זייער קיין פרייליכער. די אויסלייזונג פון אי־דישן אינהאלט איז געווען צופיל אפילו פאר אים, וואָס באנוגנט זיך מיט זייער ווייניק פון דעם.

און זאָגט מיר, איך בעט אייך, וואָס פאר א נאציאָנאלע באדייטונג קאָן האבן דערצוינג אין פערטקייט אין איינשאפט צו אלע אידן פון דער וועלט, אויסער די עטלאכע טויזנט אידישע קאָמוניסטן; וואו קינדער ווערן דערווייטערט פון אי־דישער לעשיכטע און אידישע פּראָבלע־מען פון היינטיקן טאָג, און וואו אפילו צו רייזענען, לייווק׳ן און מנחמ׳ען ווערט ביי זיי איינגעפלאנצט א שנאה?

וואָס, מען לערנט געאָגראפיע און מאַרקסיזם אין אידיש?

— ווי "פּאָליאָקן משה׳ס גלויבן", — אידיש רוידנדיקע — וואָס?

* * *

אין אמעריקע האלט עס נאָך דערווייל מיט אידיש א סך ערגער, — דאָ מוז מען ברעכן וועגן, רייסן זיך קעגן שטראָם.

אבער די טענדענץ אין דאָ דוקא צו גונסטן פון אידיש, מיר האָבן דאָ אנ־מעלט אָנגעציינט שוין אויף פרייליכע דערשיינונגען און דאָס פּלאץ איז דאָ צו באשרייבונגען און ווייזן אויף נייע פרייליכע סימפּטאָמען.

אפשר ליגט אונזער אידישער כח אין ווידערשטאנד, אין ניין קעגן שטראָם.

נייט דער שטראָם אוועק, אין אונזער ריכטונג, טראָגט ער אונז אוועק און — צעמאלט אונז.

פרייער האָט עמאנציפּאציע מיט זיך גע־בראכט א גוואלדיקן שטראָם פון אסימי־לאציע, חיינט ברייגנדיק די אנערקענונג פון אונזערע נאציאָנאלע רעכט צו די זעלבע רעזולטאטן . . .

אנב - אורחא

פון מארק

מיט׳ן און קעגן שטראָם

אין סאָוועט רוסלאנד איז דערהויבן גע־ווארן די חשיבות פון דער אידישער שפּראך און דער אידישער קולטור, צוזאַ־מען מיט די שפּראכן און קולטורן פון אלע אנדערע פעלקער פון סאָוועטן־רוס־לאנד.

אידיש האט דארטן אלע מלוכה־רעכט ווי רוסיש אדער אוקראיניש. איר קאָנט זיך דאָרט באנוצן מיט אידיש אין די געריכטן און אין אלע מלוכה אנשטאלטן, אידן קאָנען האבן זייערע איינענע מלוכה שולן, געריכטן, העכערע לער־אנשטאלטן און א. וו. אין דער אידישער שפּראך און אויפ׳ן חשבון פון דער מלוכה.

די מלוכה שטיצט פּארשיידענע וויסנ־שאפטלאכע אויספאָרשונגען פון אידיש, אסיגנירנדיק באדייטנדיקע סומען פאר דעם.

און אזוי ווייטער און ווייטער.

* * *

און אויף דעם געביט ווערט טאקע זייער פיל געטאָן: אידישע וויסנשאפטלא־כע ארבעטן, אידישע שפּראך וויסנשאפט, אידישע ביבליאָטעקן און אידישע שולן וואקסן ווי אויף הייוון.

אין די סאָוועטישע אידישע שולן (ווי עס איז געמאלדן געווארן אין ד. א. וו. לעצטע וואָך) לערנען 120 טויזנט אידי־שע קינדער, — דאָס איז זייער א חשוב׳ע צאָל, ווען אפילו דאָס שטעלט מיט זיך פאר ניט מער ווי א פינפטל ביז א פער־טעל פון אלע אידישע קינדער פון שול עלטער אין סאָוועטן פארבאנד.

און נאָך דעם אלעמען:

"פון 28 טויזנט אידישע ארבעטער אין אוקראיניע האבן בלויז 8 טויזנט אָנגענעבן אידיש ווי זייער מו

THE ISRAELITE PRESS
The only Jewish Newspaper in Western Canada.
דאָס אידישע וואָרט
Office and Place of Business: New Israelite Press Bldg., 165 Selkirk Ave. East
Published daily except Saturday and Sunday
ENTERED AS SECOND-CLASS MAIL MATTER AT OTTAWA
Subscription: $6.00 per year
Est. 1910 Phones: 55 409—52 213
Winnipeg — Manitoba

דער באַריכט פון די קאַנאַדער נאַציאָנאַלע אייזנבאַנען

די קאַנאַדער נאַציאָנאַלע אייזנבאַנען, לויט'ן באַריכט וואָס איז נאָר־וואָס פאַרעפנטלאַכט געוואָרן אין הייז, האָבן אין 1929 ניט געהאַט אַזאַ גוט יאָר, ווי אין 1928. דאָס איז אָבער געווען צו דערוואַרטן: בעת אין 1928 האָט קאַנאַדע געהאַט די גרעסטע גערעטעניש אין איר געשיכטע, האָט זי דאָס יאָר געהאַט בלויז האַלב פונ'ם שניט פון לעצטן יאָר, און דאָס ביסל תבואה איז נאָך ביז איצט אויסגעשאָטן איבער די עלעוואַטאָרן פון לאַנד, אַזוי אַז די איינזבאַנען האָבן אין האַרבסט 1929 כמעט אינגאַנצן ניט גע־האַט קיין תבואה פראַכט. אין זייערע מוזיזנטער לייַדיקע פראַכט־וואַגאָנען שטייען נוצלאָז, אויף די רעלסן איבער אַלע סטאַנציעס.

אונטער די דאָזיקע אומשטענדן האָט מען גיכער געדאַרפט דער־וואַרטן אַן אויסערגעוויינלאַך שלעכטן יאָר פאַר די אייזנבאַנען, דאָס האָט אָבער ניט פּאַסירט. נאָך דעם שווערן האַרבסט וואָס זיי האָבן דורכגע־מאַכט, האָבן נאָך די קאַנאַדער נאַציאָנאַלע אייזנבאַנען דערוויזן צו דער־גרייכן דעם צווייטן בעסטן יאָר אין זייער געשיכטע. נאָך דעם יאָר 1928, וואָס איז געווען דאָס בעסטע יאָר.

מיט איבער א צענדליק יאָר צוריק, ווען די קאַנאַדער רעגירונג איז געווען געצוואונגען איבערצונעמען די אייזנבאַנען וואָס גייען איצט אַריין אינ'ם קאַנאַדער נאַציאָנאַלן אייזנבאַן סיסטעם, כדי ניט דערלאָזן צו אַ גרויסן קראַך, — איז דאָס אייזנבאַן פּראָבלעם געווען איינס פון די שווערסטע פראָב־לעמען פון קאַנאַדע. עס האָט דאַן אויסגעזען, אַז די אייזנבאַנען וועלן פי־רען דאָס לאַנד צום אָפּגרונט פון פינאַנציעלן באַנקראָט.

די ערשטע יאָרן זיינען די קאַנאַדער נאַציאָנאַלע אייזנבאַנען טאַקע געווען אַן אומגעהייער שווערע לאַסט אויף די פינאַנציעלע רעזורסן פון דער מלוכה. אָבער ביסלאַכווייז, אונטער דער פעאיקער פאַרוואַלטונג פונ'ם פרע־זידענט, סער הענרי טאַרנטאָן, זיינען די ליניעס געבראַכט געוואָרן אין בע־סערער אָרדענונג און עס זיינען געוואָקסן זייערע הכנסות. די דעפיציטן זיי־נען געפאַלן מיט יעדן יאָר. ביז אין 1928 האָבן שוין די ריינע פּראָפיטן ניט נאָר געדעקט אַלע צאַלבאַרע צינזן אויפ'ן אינוועסטירטן פונ'ם פּובליקום קאַפּיטאַל, נאָר ס'איז נאָך געבליבן אַן עודף (סורפלוס) פון זיבן מיליאָן דאָ־לאַר, וואָס איז אָפּגעלייגט געוואָרן אַן אַ זייט ווי אַ רעזערוו פאַנד פאַר אַ שלעכטן טאָג.

דאָס יאָר, אַ דאַנק דעם אָפּשטעל פונ'ם תבואה פאַרקער, זיינען די ריינע פּראָפיטן ניט געגאַנג אויף צו דעקן די צינזן צו די אינוועסטאָרן. עס וועט אויספעלן אַן ערך פון ניין מיליאָן דאָלאַר. זיבן מיליאָן דאָלאַר פון דעם דאָזיקן דעפיציט וועלן וואַרשיינלאַך געדעקט ווערן מיט'ן רעזערוו פאָנד, און די מלוכה־קאַסע וועט דאַרפן בייטראָגן די איבעריקע צוויי מיליאָן דאָלאַר. דאָס איז נאָך אַזאַ דער קלענסטער דעפיציט אין דער געשיכטע פון די אייזנבאַנען, אויסער דעם יאָר 1928.

ווען מיר ריידן דאָ וועגן צינזן אויף אינוועסטירטן קאַפּיטאַל, מוז צוליב קלאָרקייט באַמערקט ווערן, אַז דאָ רעדט זיך בלויז וועגן די קאַ־פּיטאַלן אינוועסטירט פון די אקציאָנערן, — "פונ'ם פּובליקום", ווי מען רופט עס: די אקציעס פון די אייזנבאַנען זיינען און פּריוואַטע הענט. די רעגי־רונג האָט אָבער יאָר־איין, יאָר־אויס, סובסידירט די אייזנבאַנען. דעקנדיק זייערע דעפיציטן, — און די סומען ווערן פון די אייזנבאַנען דערוויזן צו דער־גרייכן דעם צווייטן בעסטן יאָר אין זייער געשיכטע. נאָך דעם יאָר 1928, וואָס איז געווען דאָס בעסטע יאָר.

מיט איבער א צענדליק יאָר צוריק, ווען די קאַנאַדער רעגירונג איז געווען געצוואונגען איבערצונעמען די אייזנבאַנען וואָס גייען איצט אַריין אינ'ם קאַנאַדער נאַציאָנאַלן אייזנבאַן סיסטעם, כדי ניט דערלאָזן צו אַ גרויסן קראַך, — איז דאָס אייזנבאַן פּראָבלעם געווען איינס פון די שווערסטע פּראָב־לעמען פון קאַנאַדע. עס האָט דאַן אויסגעזען, אַז די אייזנבאַנען וועלן פי־רען דאָס לאַנד צום אָפּגרונט פון פינאַנציעלן באַנקראָט.

די ערשטע יאָרן זיינען די קאַנאַדער נאַציאָנאַלע אייזנבאַנען טאַקע געווען אַן אומגעהייער שווערע לאַסט אויף די פינאַנציעלע רעזורסן פון דער מלוכה. אָבער ביסלאַכווייז, אונטער דער פעאיקער פאַרוואַלטונג פונ'ם פרע־זידענט, סער הענרי טאַרנטאָן, זיינען די ליניעס געבראַכט געוואָרן אין בע־סערער אָרדענונג און עס זיינען געוואָקסן געוואָרן אין בע־סערער אָרדענונג אין

לייכטע ווי פעדערן קייקס און פלייקי
פאי קראַסט געמאַכט לייכטער מיט

Robin Hood FLOUR

ראָבין הוד מעל

פאַזיטיוו
„געלט צוריק"
גאַראַנטיע
אין יעדן זאַק

אין שטראָם פון לעבן

שפּאַנענדער ראָמאַן פון דעם אידישן לעבן אין אַמעריקע
פון דר. ל. בון

(פאָרטזעצונג)

— ווירקלאַך. מיר איז אומעטיק אַן ענין׳ן . . . סיידן איך זאָל ווידער פאָרן אין ניו־יאָרק. ווען קומט זי, מומע ?

— מסתמא ערשט צו סאָפער — האָט אסתר געענטפערט.

עלענאָר האָט אַרויסגעפליסטערט צו רוטי׳ן :

— ווי ער איז פאַרליבט !

— איך וועט ! — האָט זי שטיל געענטפערט און צוגעלייגט — עלענאָר, דו ווילסטו אפשר גיין אין פאַרק ? מיר וועלן אים מיטנעמען און מיר וועלן דאָרט באַל שפּילן.

— פון מיינעטוועגן. וועט ער אָבער וועלן גיין מיט אונז ?

רוטי האָט זיך דאַן א קער געטאָן צו ראָבינס׳ן :

— הער נאָר, קאַזין, דו קאָנסט ווארפן א באַל ?

— ווארום פרעגסטו ?

— אויב דו קאָנסט, וועלן מיר גיין אין פאַרק און איך וועל דיר העלפן דעם אור־מעט פאַרטרייבן מיט דעם באַל. וועל, קאַזין, גייט עס ?

ער האָט איר אָנגעקוקט מיט א פאַר־טראַכטן שמייכל. דאַן האָט ער זיך א קער געטאָן צו אסתר׳ן :

— וואָס זאָגט איר, טאַנטע ? רוטי איז דאַכט זיך גערעכט.

— געוויס. וואָס וועסטו דאָ טאָן ? — ביז עני וועט קומען, וועסטו זיין צוריק.

רוטי האָט זיך א כאַפּ געטאָן :

— איך גיי געמען מיין באַל. קום, עלענאָר.

ווען רוטי איז דערנאָך מיט עלענאָר׳ן אין איר צימער אריין, האָט רוטי זיך אָנגערופן :

— דו ווייסט, עלענאָר, וואָס מיר פאַלט איין ?

— וואָס ?

— דו געדיינקסט די פּיעסע „קוואָ־וואַדיס", וואָס מיר האָבן פאַר צוויי יאָרן געזעען ?

— איך געדיינק.

— געדיינקסטו אין וועמען מיר האָבן זיך דאַן פאַרליבט ?

— אין פעטראָניוס.

— ריכטיק. איז דזשאָ ניט שטאַרק ענלאַך צו פעטראָניוס ?

עלענאָר האָט פאַרטראַכט א קוק געטאָן אויף איר מיט אירע בלויע אויגן. דער־נאָך האָט זי מיטאַמאָל א פאַטש געטאָן מיט די הענט.

— ווירקלאַך, רוטי ! — האָט זי אויס־געשריען מיט התפעלות — ווען ער זאָל זיין אָנגעטאָן ווי יענער . . . פעטראָניוס׳ עס וואוקס אין די אויגן . . . .

— און דאָס שמייכל — האָט רוטי אונטערגעגאַפּט — און די אָרלער־נאָז, און די געלאַסענע, אריסטאָקראַטישע האַלטונג . . . אַן אמת׳ער גריק, א פאַט־ריצער . . . ווען איך וועל אַמאָל מאָלן א שיינעם גריק, וועט ער מוזן זיין מיין מאָדל. איך וועל דאָס אין פאַרין טאָן . . . ביי מיר אין סטודיאָ . . . עטלאַכע טוי־זענט דאָלאַר וועל ער מיר אויף א סטודיאָ געבן . . . און ער וועט דערנאָך קומען צו מיר מיט עני׳ן . . .

— דו פאַנטאַזירסט ניט, רוטי ?

— איך פאַנטאַזיר ? ער איז דאָך א מי־ליאָנער . . .

— איך מיין ניט דאָס. איך מיין, אויב מען וועט דיר לאָזן פאָרן.

— מען וועט מיך שוין־לאָזן ! — האָט רוטי געענטפערט, און אירע אויגן האָבן זיך אָנגעצונדן — מען וועט מיך מוזן לאָזן פאָרן. זיי זיכער, נאָך פאַר צייטיאַר וועל איך דאָרט זיין.

— איך ווייס דיר גליק רוטי.

דערווייל האָט רוטי ניט געקאָנט גע־פינען איר פּילקע.

— וואו איז דער באַל ? — זי האָט אים געווכט אין די שופלאַדן און ניט גע־פונען — טאַנטע שאָסקע האָט אים זיי־כער ערגעץ באַהאַלטן.

דאַן האָט זי זיך א כאַפּ געטאָן :

— אַ, זאָל דזשאָ קויפן א נייעם באַל! קום עלענאָר !

און באַלד איז זי מיט עלענאָר׳ן געווען אונטן; איז ניט אריין אין הויז, נאָר פון דעם קאָרידאָר געשריען :

— קאַזין, קום, מיר גייען !

ראָבינס איז פונ׳ם הויז אַרויסגעגאַנ־גען.

— אַ, ווייל ארום זיינען זיי געגאַנגען איבער׳ן בולוואַר צום פראָספּעקט פּארק צו. רוטי האָט זיך געשפּילט מיט דער נייער פּילקע, וואָס זיי האָבן, פאַרבייגייענ־דיק, אויף ברעדפאָרד עוועניו אין א סטאָר געקויפט. זי האָט געשיקט געוואָרפן די ווייסע, האַרטע פּילקע פון איין האַנט אין דער אַנדערער, און דערביי האָבן די חנ־גריבאַך אויף איר באַוועגלאַכן פּנים אונ־טערגעטאַנצט.

די בלאָנדע עלענאָר האָט די גאַנצע צייט געוואָלט אַרויסכאַפּן די פּילקע פון אירע הענט און זי האָט ניט געקאָנט. יע־דעס מאָל, ווען זי האָט זיך מיט א היל־כעריקן געלעכטער א וואָרף געטאָן איר פריינדינס האַנט, וועלכע האָט די פּילקע געהאַלטן, איז די פּילקע אין דער הויך געפלויגן, און תמיד האָט רוטי׳ס האַנט זי אונטערגעכאַפּט.

און אַזוי שטיפנדיק זיינען זיי שנעל גע־גאַנגען און צייטנווייז געלאָפן איבער די אַשפעלט־אַלעען צווישן די טונקעלע, און שאַטנדיקע בוימער פונ׳ם בולוואַר.

ראָבינס איז תמיד אויסגעקומען הינ־טער זיי. זיינע אויגן האָבן נאָכגעפאָלגט יעדע באַוועגונג פון רוטי׳ן און אין זיי האָט אָפּגעשטראַלט יענע הנאה, וואָס מען פילט, בעת מען קוקט אויף עטוואָס, פון וואָס דאָס האַרץ קוועלט אָן.

צייטנווייז האָט זי זיך אומגעקוקט אויף אים מיט א צעפלאַמטן פּנים און שטיפע־ריש א וואונק געטאָן צו אים מיט א פלאַ־מענדיק אויג, האָט זיך אים דאַן אויסגע־וויזן אַז זי שפּרינגט אויף אים מיט פיי־ערדיקע פונקן . . .

ער האָט ניט געפילט דעם שוויס, וואָס האָט אים אויפ׳ן שטערן אַרויסגעשלאָגן, פון שנעלן גאַנג, און יעדן מאָל ווען זיי האָבן זיך געלאָזט לויפן מיט זייערע פליי־קע און יונגע פיס, האָט ער אויך חשק געהאַט צו לויפן מיט זיי, ער האָט זיך אָבער עפּעס געשעמט, און זיי דערנאָך אָנ־געיאָגט מיט זיין שנעלן גאַנג.

זיי זיינען אריין אין דעם טויער פון פּארק.

און באַלד זיינען זיי געגאַנגען צווי־שען געריכטע בוימער איבער א שמאָלן און ווייסן וועג, אויסגעשאָטן מיט קליי־ניטשקע ראָזעווע שטיינלאַך. א בונקעלע גרינקייט, דורך וועלכע עס האָט זי גע־בראַכן א גאָלדענער, ווארימער אָפּגלאַנץ פון דער זון, האָט מיט פרישקייט גע־הויכט.

ראָבינס האָט ארונטערגענומען די הענט און טיף אין זיך אריינגעאָטעמט די פרי־שע לופט.

— ווי גו ט! — האָט ער ארויסגעמור־מעלט.

אויף איין באַנק איז געזעסן אַן עלטער־רער מאַן, און געלעזן א צייטונג. אויף אַן אַנדערער — א פרוי און לעבן איר איז געשטאַנען א קינדערש וועגעלע.

דערנאָך זיינען זיי אַרויס אויף דעם הויפט וועג, איבער וועלכן אַוטאָמאָביל־לן האָבן זיך געטראָגן. זיי האָבן זיך פאַר־נומען לינקס — האָט געפירט — און זיי זיינען צום סוף, ארויס אויף א גרינער לאָנקע, וואָס האָט זיך געצויגן ווייט־ווייט, ווי א גרינער, גלאַנציקער טע־פּיך, פון זון פאַרגאָסן, ביז, פון איין זייט, ארויף צו א גרינעם בערגל׳ אויף וועלכן א קופּקע בוימער זיינען געשטאַ־נען, און פון דער אַנדערער זייט, בין צו א העכערן באַרג, פון וועלכן א גרויסער פעלז, מיט א געשפּאָלטענעם האַרצן האָט ארונטערגעקוקט.

און אַזוי ווי דאָס איז געווען אין מיטן וואָכעדיקן טאָג, האָט מען דאָרט קיינעם איצט ניט געזען, אויסער וואָס א פּאַ־ליסמאַן איז דאָרט דורכגעגאַנגען און האָט א בלישטשע געטאָן אויף א רגע מיט זיין הוט און קנעפּלאַך און איז דערנאָך ער־געץ פאַרשוואונדן.

און באַלד זיינען זיי אַלע דריי גע־שטאַנען אויסגעשטעלט צום שפּילן. רו־טי, אַן א הוט, מיט די אַרבל הויך פאַר־קאַטשעט אויף די רונדע אָרמס איז גע־שטאַנען אויף איין זייט. עלענאָר איז גע־שטאַנען אין מיטן, און אויף דער אַנדע־רער זייט איז געשטאַנען ראָבינס.

ראָבינס איז געווען א גוטער באַל שפּי־לער, ווייל די לעצטע פאָר יאָר האָט ער יעדן אינדערפרי געשפּילט באַל מיט איי־איינעם פון זיינע נעגערס צוליב מאַכן באַ־וועגונגען.

דאַן האָבן זיי גענומען שפּילן. רוטי איז הינטערוויילאַכץ אָפּגעטראָטן אויף צוריק, האָט א וויץ געטאָן דעם אָרם מיט דער פּילקע. עלענאָר, ביידע הענט אויס־געשטעלט און מיט די בלויע אויגן צו דער פליעגדיקער פּילקע, האָט זי זיך א לאָז געטאָן קעגן איר אין אַזא פּאָזע, אַז עס האָט זיך געראַכט, אַז אָט, אָט הויבט זי זיך אליין אויף פון דער ערד און פליט אין דער לופטן אוועק קעגן דער פּילקע. מיט א געשיקטער באַוועגונג האָט זי די פּילקע צווישן ביידע הענט אונטערגע־כאַפּט און זיך דאַן אומגעדרייט מיט׳ן פּנים צו ראָבינס׳ן און זי צו אים אוועק־געשיקט.

ער האָט רואיק געוואַרט אויף איר, אויסגערעכנט ווי זי וועט אָנקומען, א טראָט געטאָן איר אַנטקעגן און געלאָזן, אַן אָנשטרייענונג, איר אונטערגעכאַפּט. דערנאָך האָט ער אַזוי געלאָזן א וואָרף געטאָן די פּילקע, און דוקא אַזוי הויך, דאָס ביידע מיידלאַך האָבן אין פאַראויס זיך א לאָז געטאָן מיט די הענט אויסגע־שטעלט, ניט וויסנדיק, וואו זי וועט פאַ־לען.

דערנאָך האָבן זיי זיך ערשט ריכטיק צעשפּילט. רוטי איז געלאָפן, געשפּרונגען, אונטערגעכאַפּט די פּילקע מיט א פאַטש־ען אין די הענט און מיט א הילכעדיקן געשריי. די אויגן אירע האָבן אויף׳ם האַט זיך געדאַכט, הייס געליאַרמט און אירע באַקן זיינען שטיקער פייער געווען.

ביי עלענאָר האָבן זיך די האָר צע־שאָטן איבער די אָקסלען, ווי גאָלדענע כוואַליעס, און ווען זי האָט זיי געגומען פאַרריכטן, האָט זי דאַן מיטאַמאָל דער־פילט, ווי מיד זי איז, און זי האָט זיך ארונטערגעלאָזט אויפ׳ן גראָז.

— שפּילט א ווײַלע אָן מיר — האָט זי געזאָגט.

— ווארף ! — האָט רוטי הילביק און הינגעריסן דאַן א געשריי געטאָן צו ראָ־בינס׳ן.

און ער האָט א וואָרף געטאָן די פּילקע און זיך אליין א לאָז געטאָן נאָך איר, געוואָלט איבעריאָגן רוטי׳ן און איר אי־בערגעיאָגט, און די פּילקע כמעט פון אונ־טער אירע הענט ארויסגעכאַפּט.

זי האָט גענומען רייסן די פּילקע פון זיינע הענט.

— בער באַ, אחער ! — האָט זי גע־שריען פאַרסאַפּעט, און מיט איר קליינע הענטלאַך זיך איינגעקליאַמערט אין זייר נער.

ער האָט זיך געוווערט, ניט ארויסגע־לאָזט פון זיין האַנט, ווייל אים איז אָנגעגעגען געווען צו פילן רוטי׳ן אַזוי נאָ־ענט לעבן זיך. צו פילן די ווארימע באַ־רירונג פון אירע נאַקעטע אָרעמס; ער האָט געטאָמט טיף, אַזוי ווי ער וואָלט איר אָטעם אינאיינעם מיט איר ווארימ־קייט געוואָלט אין זיך איינזויגן, און גע־קוקט אויף איר באַייסטערט.

צום סוף, האָט ער די פּילקע פון זיין האַנט ארויסגעלאָזט, און רוטי האָט א קאַמאַדעווע געטאָן :

— פאַרגעס דיין פּלאַץ קאַזין !

און דאַן האָט זי א וויץ געטאָן איר אָרעם, א הויב געטאָן אים און א וואָרף געטאָן די פּילקע מיט די ווערטער :

— לויף ! כאַפּ !

ער האָט זיך א לאָז געטאָן מיט אַן אינגלישן אימפּעט, אַזוי פריש און אַזוי לעבעדיק, איבער דער גרינער לאָנקע; אָבער די פּילקע איז געפלויגן שנעלער פון אים און איז ערגעץ ארונטערגעפאַלן און זי האָט זיך פאַרקייקלט צווישן גראָז.

— פאַרלאָרן ! — האָט ער א געשריי געטאָן צו רוטי׳ן אַזוי יונג־הילכיק. דאָס ער האָט אליין במעט זיין קול ניט דער־קאַנט — קום, העלף זוכן.

זי איז צוגעלאָפן צו אים א פאַררוי־טעלטע, מיט ברענענדיקע אויגן, מיט 2 פאַמעט־שוואַרצע לאָקנס האָר, קרויזנדיק זיך ארום איר רעכטן צעפלאַמטן אויערע. האָט א קוק געטאָן אויפ׳ן גראָז דאָ און דאָרט, און פּלוצלונג האָט זי א שמייכל געטאָן און זי האָט אויסגערופן :

— א סימן, אַז עס איז געגנען . . . מיר גייען באַלד אהיים.

ער האָט זיך אָנגערופן :

— דו ביזט דען מיד ?

— איך מיד ? ניין. איך ווער ניט מיד אַזוי גיך.

(ווייטערעס קומט)

די עלטסטע סטימשיפּ ליניע צו קאַנאַדע
1840—1930

איצט איז די צייט צו מאַכן אַראַנזשמענטס צו ברינגען אַנגעהעריגע פאַמיליעס און קרובים אין קאַנאַדע.

שרייבט צו דער קונאַרד ליין אין אייער מוטער שפּראַך און איר וועט באַקומען פ ר י י פולע איינצעלהייטן און הילף צו פאַרפולקאָמען די נויטיקע דאָקומענטן.

אויב איר באַשליסט צו שיקן געלט צו אייערע פאַמיליעס אין יוראָפּ, וועט די קו־נאַרד ליין טראַנספערירן דאָס געלט פאַר׳ן ביליקסטן קאָסט.

די קונאַרד ליין האָט אָפיסעס אין אַלע איי־ראָפּייאישע לענדער און די דאָזיקע אָפּי־סעס וועלן געבן יעדע הילף צו אייערע פאַ־מיליעס און פריינט.

10053 Jasper Ave. EDMONTON
100 Pinder Block SASKATOON
401 Lancaster Bldg. CALGARY
270 Main St. WINNIPEG, Man.
36 Wellington St. W. TORONTO, Ont.
227 St. Sacrament St. MONTREAL, Que.

Cunard LINE

פון דער פראָווינץ

קאַלגאַרי

די איינוואוינער פון עלבאַו פּארק און סאוט מאונט ראיאל דיסטריקטן וועלן דארפן וואַרטן נאָך א יאָר פאַר א "באַס" סערוויס" סיידן די איינגאַמע פון דער סטריט ריילוועי וועט זיין פיל גרעסער, ווי מען עדרוואַרטעט אין פאַרלויף פון היינטיקן יאָר, — לויט דער דערקלערונג פון מעיאָר ענדי דעווידסאָן.

קאַלגאַרים "פערמיטס" פאַר נייע געביי־דעס, פאַר די ערשטע דריי מאָנאַטן פון 1930, זיינען מיט 150 טויזנט דאָלאַר אונטער די ציפערן פאַר דער זעלבער צייט פון לעצטן יאָר. קוריאָז איז אָבער דער פאַקט, אַז די פערמיטס פאַר דער זעלבער צאָל וואוינונגען זיינען ארויסגענומען גע־וואָרן פאַר דער זעלבער צייט, אין ביידע יאָרן : 82 אין 1929 און 82 אין 1930.

קאַלגאַרים נייער האָטעל, דער האָטעל נויי־יאָרק, אויף קאָרנער סענטער און סעוענטע איז אָפיציעל דערעפנט געוואָרן לעצטן מיטוואָך.

דער קאַלגאַריער קול באַרד האָט דריי קלאַסן הערערע שולן : "אַקאַדעמיק", מיט רייזנדיק וועגן די פאַרווירפע וואָס א. שאַפיראָ, דער "פאָטער" פון דעם ווייץ־פּול, האָט געמאַכט אין זיין רעפע־ראַט פאַר דעם קאַליפאָרניער אינוואַרס־טעט, קען די קאַנאַדער ווייץ־פּולס, — אַז זיי האָבן זיך דערלויבט צו "שפּעקר לירן" — האָט מר. ה. וו. וואוד, טשערמאַן פון "אַלבערטאַ וואַהיט פּול" דערקלערט, אַז שאַפיראָ האָט געמאַכט בלויז איין קליי־נעם טעות : ער האָט ניט געוויזן קיין וועג צו פאַרקויפן דעם ווייץ, דאַן וועגן עס זיין ניטאָ קיין קונים.

די דאָקטוירים פון סאַסקאַטשעוואַן זיי־נען איינשטימיק אויף דעם, אַז א ספּעצי־עלע קאָנסער קאָמיסיע זאָל באַשטימט ווערן, וועלכע זאָל האַנדלען מיט דעם ראַ־דיאָס טרימענט פאַר דער נאַנצער פּראָ־וינץ. אונטער דעם דאָזיקן פּלאַן וועט די רעגירונג קויפן א קוואַנטיטעט ראַדיאָס און צושטעלן צום דיינסט פון דער דאָזי־קער קאָמיסיע, וועלכע וועט באַהאַנדלען אַלע קאַנסער (ראַק) פּאַציענטן. א זייער קליינע מאָס ראַדיאָס, ווייניקער פון א לעפעלע, קאָסט הונדערט טויזנט דאָלאַרס, און מען דאַרף עס באַשטעלן מיט פיר מאָנאַטן פאַראויס, אין בעלגיע, —אָבער עס קאָן גענוצט ווערן פאַר יאָרן לאַנג.

א אינגעלע דריי און א האַלב יאָר אַלט, ריטשאַרד האַמאַנד, פון 3315 וויקטאָריא עווע., איז שווער פאַרוואונדעט געוואָרן, ווען ער איז געלאָפן קעגן אַן אוטאָמאָביל און אומגעפאַלן — פאַר די אויגן פון זיין מוטער. דאָס אינגעלע ליגט אין דזשענע־ראַל האָספּיטאַל — מיט א צעבראָכענעם פוס. די מוטער אליין האָט דעם טרייבער באַפרייט פון שולד.

רעדזשיינע

דער "ביל" צו באַשטעטיקן דעם אָפּמאַך צווישן דער סאַסקאַטשעוואַנער און דער פעדעראַלער רעגירונג אין באַצוג צו דער איבערנעמונג פון די נאַטירלאַכע ריכטי־מער פון דער פּראָווינץ, איז איינשטימיק אָנגענומען געוואָרן פון דער פּראָווינציע־לער לעגיסלאַטור, לעצטן פרייטאָג. א גרויס סע באַגייסטערונג האָט געהערשט. פּרע־מיער אַנדערסאָן האָט אין זיין רעדע הויך געלויבט פּרעמיער מעקענזי קינג, פאַר זיין גרויסהאַרציקער און סימפּאַטישער האַנד־לונג אין דער פראַגע.

דאָנערשטאָג, 3טן אַפּריל, האָט א פייער אויסגעבראָכן אין דעם עמאַן בלאָק, טענט עווענוי און בראָד סטריט און האָט פאַר־אורזאַכט $1.000 שאָדן צו קאַפּיטאַל קלאָ־טינג קאָמפּאַני, פון וועלכער מאַרעס קאָ־באָנסקי איז דער פאַרוואַלטער.

רעדזשיינע

JOLLY'S CASH DRUG STORE
דיספּענסינג כעמיסטן
טעלעפאָנס 23 833 — 23 666
Cor. Rose St. & 11th Ave., Regina
הערקומערס פאַר
טראָסעס, אַבדאָמינאַל סופּאָרטס, עלאַסטיק ענקלעטס, ני קעפּס, זאָקן פולע ליין פון־ראַבער גודס, אויך סערומס און וואַקסינגס.
300.000 פּרעסקריפּשאָנס זיינען אויס־געפילט געוואָרן ביי אונז. פאַרוואָס ניט האָבן צוטרוי צו אונז מיט אייערע ?
דעוועלאָפּינג און פּרינטינג
24־שטונדן באַדינונג

וועגן איר זייט אין
קאַלגאַרי
עסט גוטע היימישע מאָלצייטן אין
MALKIN'S KOSHER RESTAURANT
216-8TH AVE., EAST

בריוסטערס טעקסי
פאַליסער האָטעל
פּעקאַרדס סעדאַנס
ספּעציעלע קאַרס פאַר התונות
טעלעפאָנירט באַם סערוויס פון קאַלגאַרי צו בענף, אַנפאַנענדיק דעם 15טן מאַי.
טעלעפאָנירט באַם סערוויס, פון קאַלגאַרי צו וואַטערטאָן לעיק, אַנפאַנענדיק דעם 15טן יוני.
טעלעפאָנס
M 9988 and M 9888
Brewster Transport Co.
LIMITED

The Bennett Glass Co.
LIMITED
גלאַז געשליפן און געזילבערט
ווינד־שילדס, אוטאָ גלאַז און ווינדאָ גלאַז פון יעדער באַשרייבונג
שאָר־קייסעס פאַרריכט און שפּיגלעז איבערגעזילבערט.
אַוטאָמאָביל גלאַז
228-7TH AVE. E. PHONE M1778
CALGARY, ALTA.

SMITH BATTERIES
בעטעריס געטשאַרדזשד און פאַרריכט
מיר קומען נאָך דעם און מיר דעליווערן עס פריי
Phone M6238
407 Centre St. Calgary

OUR OWN BRAND
(אאור אָון ברענד)
פּוטער
ריכטיקע צופרידנהייט מיט יעדן פונט
CENTRAL CREAMERIES LTD.
CALGARY

לאָזט אונז צושטעלן
בלומען
פאַר אייערע התונות
און אַלע אַנדערע פאַסירונגען
—THE—
QUEEN CITY FLORIST
AL. GILLESPIE
טאָג טעלעפאָן — 8707
נאַכט טעלעפאָן — 23 756
1830 Scarth St. REGINA, SASK.

איר וועט זיין צופרידן מיט די שניי ווייסע געוואַשענע וועש וואָס מיר מאַכן. פּליז רופן אונז אָפּ.
INDEPENDENT LAUNDRY LTD.
2075 Broad St., Regina
E. L. SLADE, Mgr.
Phones 7055 & 4482.

פּרץ הירשביין אין קאַלגאַרי
מאָנטאָג דעם 14טן אַפּריל, 8 אַזייגער אָוונט
אין פּרץ זאַל
וועט געגעבן ווערן א קבלת־פּנים
פאַר אונזער חשוב׳ן גאַסט
פּרץ הירשביין
וועלכער קערט זיך איצט צוריק פון זיין 5־יאָריקער רייזע איבער דער נאַנצער וועלט, וואו עס לעבן נאָר אידן.
א שיינע מוזיקאַלישע פּראָגראַם איז צוגעגרייט. באַגריסונגען וועלן געהאַלטן ווערן פון פאַרטרעטער פון פאַרשידענע אידישע אָרגאַניזאַציעס.
פּרץ הירשביין גופא וועט רעדן אויף דער טעמע:
"דאָס לעבן פון די אידן איבער גאָר דער וועלט"
דער קבלת־פּנים איז אָראַנזשירט פון א געמיינשאַפטלאַכן קאָמיטעט פון פאַלגנדע אָרגאַניזאַציעס: פּרץ שול געזעלשאַפט, מוטער פאַראיין און־אידישע קולטור געזעלשאַפט
קומט און ברייגנט אייערע פריינט
איינטריט 75 סענט דער קאָמיטעט
מיר בעטן דעם עולם צו קומען אין צייט. מיר פאַנגען אָן פונקט 8 אַזייגער.

פּוירנישער מאַווינג און סטאָרעדזש
פול קאַר דיסטריבוטאָרן
קאַרטעדזש איידזשענסיס, סי. פּי. און סי. אָן. אייזנבאַנען
קוילן הענדלער
טעלעפאָן 93 041
REGINA CARTAGE & STORAGE LIMITED

אַן אויסערגעוויינלאַכער באַרגען
מיר זיינען געצוואונגען צו אויספאַרקויפן
2 נייע טשעסטערפילד סעטס
באַשטעלט פאַר קאָסטאָמערס וועלכע קאָנען זיי ניט אַרויסנעמען.
איין סעט, פּראַכטפול שיין, "קירנעי" סטייל, שוואַרצער פיינער מאָהעיר מיט נאָלדענע קנעפּ און טרימינגס — פאַרקויפט פאַר $425.00. איר קאָנט אים איצט קריגן פאַר $250
א צווייטער וואונדערבאַרער סעט — א גאַנץ אָריגינעלער דעזיין — דער ערשטער אין קאַנאַדע, רויטער מאָ־הער "ראַדנאָר" — געמאַכט צו פאַר קויפן פאַר $375.00. פאַר באַלדיקן פאַרקויף $200
אַנדערע סעטס פון $100.00 און העכער
אַלע סאָרטן אָפּהאַלסטערינג איבערגע־מאַכט און פאַרריכט
צו שטוינענד ביליקע פּרייזן.
טעעלפאָנירט פאַר ווייטערדיקער אינפאָרמאַציע
FORT ROUGE UPHOLSTERING CO.
PHONE 44 839
187 OSBORNE STREET

פון די עלטסטע סטאַקס פון בראַנפן אין קאַנאַדע
דער רעגירונגס סטריפּ דערציילט די געשיכטע

אידישע העלדן

שפּאַנענדער ראָמאַן פון'ם אידישן לעבן
אין דער צייט פון דער גרויסער מלחמה

פון י. נ.

(פאָרטזעצונג)

— שענבערג! דו האָסט געזעען שענ־בערג'ן? — האָט ראָפאל ניימאַן אַ שפּרונג געטאָן. — מענש, פאַרוואָס האָסטו דאָס ביז איצט ניט געזאָגט? הייסט עס, אַז דער גרויסער שוויינער לעבט און ער האָט זיך איינגעקויפט אַן כוואַסטונאַוו'ן פריינטשאַפט! איצט בין איך זיכער, אַז ער האָט געראַטעוועט דעם אַלטן ר' שמ־שון'ען פון דער תליה. איך האָב אַלזאָ ניט געמאַכט קיין פעלער, ווען איך האָב געשיקט דעם גרויסן שוויינער אין דעם רוסישן לאַנד. האָסטו מיט אים גע־רעדט?

— מיט אַ גרויסן שוויינער לאָזט זיך איבערהויפּט ניט רעדן, — האָט מאַיר מאַרגאָלים זיך פאַרגונען צו מאַכן אַ וויץ, ער האָט מיר געגעבן אַ וואונק אַז איך זאָל שווייגן. ער האָט ניט געוואָלט, אַז כוואַסטונאַוו זאָל באַמערקן אונזער פון איך האָב געמוזט שווי־גען. מער האָב איך אים ניט געזען.

— אַ שאָדן, — האָט ניימאַן געמורר־מעלט, — איך וואָלט איצט גערן גע־וואָלט, אַז שענבערג זאָל זיין לעבן אונז. מאַיר מאַרגאָלים האָט נאָר פאַר קנייטשט מיט די פלייצעס.

— אַ ווײַלע זיינען זיי אַלע שטיל גע־בליבן. עס האָט געהערשט אין דער קליי־נער געזעלשאַפט אַ געדריקטע שטימונג.

— עס איז פאַר מיר זייער וויכטיק צו וויסן אַז שענבערג האָט אויסגעהאַלטן די פּראָבע, און אַז עס איז אים געלונגען צו געווינען כוואַסטונאַוו'ן אויף זיין זייט, — האָט ראָפאל ניימאַן באַמערקט, — איך בין זיכער, אַז אונזער שוויינער וועט אויפ טאָן גרויסע זאַכן, אָבער דו האָסט באַ־גאַנען אַן עולה, מאַיר, וואָס דו האָסט ניט געוווּסט די געלענגהייט מיט אים זיך צוזאַמענקומען. ער וואָלט דיר פיליייכט געגעבן אויסקינדפּטע וואָס עס איז גע־וואָרן מיט אונזערע אַנדערע חברים פון דער קאַלישער שלאַכט. דו וואָלסט אויך אים געקאָנט זיין צו הילף אין דעם רו־סישן לאַנד.

— דאָן בלייבט אונז איבער נאָר צו גיין קיין מיסליץ, ברייגען צו דער קבו־רה אונזער אונגליקלאַכן פריינט, פאַר־זאָרגן אונזערע כלות, און אַליין צוריקקערן זיך אין דער מלחמה, — האָט ראָפאל נייר־מאַן געזאָגט מיט אַ פעסטער שטימע, — וואָרום אַזוי לאַנג ווי אונזערע חברים זיינען אויף דער שלאַכט לינינע, און אַזוי לאַנג ווי מיר ווייסן ניט זייער שיקזאַל קאָנען מיר ניט דיינקען וועגן אונזער אייג־נענעם גליק.

די ביידע מיידלאַך האָבן צוגעשאָקלט מיט די קעפּ. זיי האָבן שטיל באַוואונ־דערט די גרויסמוטיקייט פון דעם יונגן ראָפאל ניימאַן.

— אָבער איר זייט נאָך ביידע אין רוסישע מונדירן, און ניט אין די קליי־דער פון אַ רוסישן סאָלדאַט, האָט מאַיר מאַרגאָלים באַמערקט. מיר וועלן האָבן גרויסע שטערונגען פון דער עסטרייכי־שער מיליטער.

דערצו וועט זיך שוין געפינען אַן עצה, — האָט ראָפאל ניימאַן געענטפערט קורץ, — קום מאַיר, לאָמיר נעמען אונזער טויטן.

אַלס אַ שוועסטער פון דעם רויטן קרייץ, איז לידיאַ געווען גוט באַקאַנט מיט די הילף אַרבעט אויף די שלאַכטפעלדער. אויף איר עצה האָט ראָפאל ניימאַן פון זיך אַראָפּגענומען זיין רוסישן מאַנטל, פון וואָס זיי האָבן געמאַכט אַ טראָג־בעטל, אויף וועלכער מען האָט אַרויס־געלייגט נייפעלד'ס טויטן קערפּער.

און שטיל האָט זיך געגעבן דער טרויר־ער־צוג דורך דער בלאַסער לבנה־נאַכט איבער דעם גרויסן שלאַכטפעלד אויף דער רוסישער גרעניץ.

קאַפּיטל 35

פאַנעניקאַ יאַרווינאַ איז געווען ניט גוט געשטימט, זייט זי האָט באַמערקט אין דעם לאַזאַרעט די ליבע צווישן דער רוסישער אַריסטאָקראַטישער טאָכטער לי־דיאַ סאַכאַראָוואַ און דעם קרינג־געפאַנ־גענעם מאַיר מאַרגאָלים. איז די שיינע פאַליאַטשקע פאַרצערט געוואָרן פון אַ שרעקלאַכער אייפערזוכט.

זי האָט געקאָנט מאַיר מאַרגאָליסן פון זיין פריערדיקער יוגנט. זי האָט אים גע־ליבט זייט דעם ערשטן מאָל ווען ער איז געקומען מיט זיין פאָטער אין איר מיס־ליצער הויף וועגן געשעפט, און זי האָט געבעטלט ביי אים ליבע. מיט איר קער־פּער און מיט איר נשמה האָט זי זיך גע־וואָלט צו אים איבערגעבן. זי, די שטאָל־צע פּויליש אַריסטאָקראַטקע האָט גע־שמאַכטעט נאָך דער ליבע פון אַ קליין שטעטלדיקן נאַליציאַנער אידן!

אָבער ער האָט איר ליבע צוריקגעוויזן, מיט קאַלטער פאַראַכטונג. האָט ער גע־ענטפערט אויף אירע הייסע ליבעס דער־קלערונגען און האָט איר איצט אויסגע־ביטן אויף דער דאָזיקער רוסישער מיי־דעל פון דעם רויטן קרייץ.

איז דאָס ניט פאַר איר, די פאַנעניקאַ קאַנוויצקי, אַ שווערע באַליידיקונג? האָט דער אידישער יונגערמאַן ניט־צעטראָטן אונטער זיינע פיס איר שטאָלץ, דעם שטאָלץ פון אַ פּויליש אַריסטאָקראַט־קע?!

פאַנעניקאַ יאַרווינאַ האָט געברענט פון צאָרן. דאָס איז געווען ניט די אייפער־זוכט אַליין, זאָנדאַרן אויך די ברויזנדע ליידנשאַפט וואָס האָט ווידער דערוואַכט אין איר האַרצן צו דעם אידישן יונגער־מאַן.

און די פאַרדאַרבענע פאַליאַטשקע איז געווען אַנטשלאָסן, עס מעג זיין וואָס עס וויל, זי מוז שטערן די ליבע פון מאַיר מאַרגאָלים מיט לידיאַ סאַכאַרא־וואַ.

אָבער אויף דער דאָזיקער געראַנק האָט איר ניט געטרייסט. זי האָט זיך געפילט באַליידיקט וואָס דער אידישער יונגער־מאַן ליבט אַן אַנדערע און ניט איר, און זי איז אַרומגעגאַנגען אין כעס און צע־רייצט.

אין דעם דאָזיקן צושטאַנד האָט זי זיך געפונען ווען קאַפּיטאַן כוואַסטונאַוו האָט איר באַזוכט אין אַ געוויסער נאַכט.

די שיינע פאַליאַטשקע האָט אים ניט געענטפערט אויף זיין באַגריסונג און זי האָט אים אָפּגעשטויסן פון זיך אַלס ער האָט איר געוואָלט אומאַרמען.

— דו דערצייל מיר בעסער אויב דו ביסט געווען ביים אַרעל פאַרשטייער קאָנ־סטאַנטין יעפימאָוויץ סאַכאַראָוו? האָסט זו אים איבערגעגעבן אַז זיין טאָכטער איז פאַרליבט אין אַ זשיד?

די אויפגאַמע וואָס זיין מעטרעסע האָט אים געגעבן, האָט אויף כוואַסטונאַוו'ן געמאַכט זייער אַ שלעכטן איינדרוק. ער האָט געפילט ווי דער צאָרן פלאַקערט אין אים אויף, אָבער ער האָט זיך צוריקגע־האַלטן און געענטפערט גערייצט:

— געוויס בין איך געווען, איך האָב אים אַלעם דערציילט. אין אָנפאַנגס האָט ער גאָרניט געוואָלט גלויבן זיינע אייגע־נע אויערן. זיין איינציקע טאָכטער, די טאָכטער פון דעם וואַקנער פּרעדוואָרי־טעל זאָל באַגיין אַזאַ סקאַנדאַל! פאַר־ליבן זיך אין אַ זשיד, און נאָך אין אַ נאַליציאַנער זשיד! דאָן האָט ער מיר אָבער פאַרזיכערט, אַז ער וועט די זאַך אונטערזוכן און ער וועט געמען לידיאַ'ן אויף אַ שטרייפנדן פאַרהער.

לויט ווי איך האָב שפּעטער דערפאָ־רען האָט סאַכאַראָוו טאַקע געגומען זיין טאָכטער אויפ'ן פאַרהער און צווישן פאָ־טער און טאָכטער האָט אויסגעבראָכן אַ שרעקלאַכער שטורם. לידיאַ האָט אָפּן און אומדערשראָקן דערקלערט איר פאָטער, אַז זי ליבט טאַקע דעם אידן, און אַז זי זעט אין דעם קיין פאַרברעכן ניט, עס איז אין אמת'ן דאָך קיין אונטערשייד וואו אַ מאַן גייט, צי אין אַ קלויסטער אָדער אין אַ שול, אויב ער באַזוצט נאָר די מעלות וואָס אַ מיידל זוכט אין אַ מאַן.

— אָט אַזוי האָט לידיאַ סאַכאַראָוואַ גע'טענה'ט צו איר פאָטער.

— און ער? — האָט פאַנעניקאַ יאַר־וויינאַ געפרעגט מיט אַן איינגעהאַלטע־נעם אָטעם, — וואָס האָט ער געזאָגט?

— ער האָט איר געסטראַשעט אַוועק־צישיקן אין אַ מאָנאַסטיר — האָט קאַ־פּיטאַן כוואַסטונאַוו אָפּגעגעבן זיין באַ־ריכט, — ער האָט געשריען, געליאַרמט און עס איז געווען אַ גרויסער סקאַנ־דאַל.

— נו? — האָט פאַנעניקאַ יאַרווינאַ ווייטער געפרעגט — האָט זי זיך אָפּגע־טרייסלט פון איר זשיד? אָדער האָט איר דער פאָטער טאַקע אַוועקגעשיקט אין אַ מאָנאַסטיר?

כוואַסטונאַוו, וועלכער איז אַליין גע־ווען אויפגערעגט פון זיין געליבטער'ס אויפגאַמע, האָט שטאַרק געצויגן דעם רויך פון זיין ברענענדיקן סיגאַר און האָט געקוקט אויף זיין מעטרעסע מיט אַ גיפטיקן שמייכל.

— איך ווייס ניט — האָט ער באַ־מערקט מיט שפּאָט, — וואָס אינטערע־סירט דיר אַזוי שטאַרק די טאָכטער פון דעם וואַקנער רוסישן אַריסטאָקראַט און דער נאַליציאַנער זשיד? וואָס גייט דיר אָן אויב זי ליבט אים, אָדער ער ליבט איר? אָדער אין ביי דיר אַזוי טייער די ערע פון לידיאַ סאַכאַראָוואַ?

און כוואַסטונאַוו האָט זיך גראָב פאַ־נאַנדערגעלאַכט.

פאַנעניקאַ יאַרווינאַ איז רויט געוואָרן און זי האָט אויסגערופן מיט צאָרן:

— זייט וועגן האָסטו זיך גענומען דאָס רעכט מיך צו נעמען אויף אַ פאַרהער? איך גלויב ניט אַז דו ביזט אַהער גע־קומען מיך צו עקזאַמענירן. דו ענט־פער מיר וואָס איך פרעג דיר: וואָס איז געוואָרן מיט לידיאַ'ן?

כוואַסטונאַוו האָט עפּעס געברומט, האָט אַ קריץ געטאָן מיט די ציין און געזאָגט:

— צום טייוול! — ווער ביזטו דען מען זאָל דיר ניט טאָרן אויפרעגן? דו ביסט אַ פּראָסטיטוטקע, וועלכע יעדער מאַן קאָן האָבן. אַלע פאַליאַטשקעס וועלן זיך איבערגעבן דעם ערשטן מאַן וואָס זיי באַגעגענען.

די פאַליאַטשקע האָט מער ניט געקאָנט אויסהאַלטן די באַליידיקונג, אַז זי איז אַ פּאַרסטיטוטקע, און זי האָט אויסגע־שריען:

— און־דאָס רעדסטו? דו, וועלכער האָט זיך אַריינגערעדט אין אונזער הויז און צעשטערט אונזער גליק?! דו, וועל־כער האָט אין גאַליציע געפייערט אַלע ווייסטע הוליאַנקעס?! דו, רוסישער הונט!

אין דעם נעקסטן אויגנבליק האָט זי אַרויסגעשטויסן אַ שרעקלאַכן געשריי פון שמערץ און אַ שווערער קענגשטאַנג איז מיט אַ שווערן קראַך געפאַלן צו דער ערד.

דאָס איז געווען אַ קליינע בראָנזענע סטאַטוע וואָס איז געשטאַנען אויפ'ן טיש און וואָס קאַפּיטאַן כוואַסטונאַוו האָט אַ שליידער געטאָן זיין מעטרעסע מיט אַ קאָפּ אין זיין ווילדן כעס איבער איר באַ־ליידיקונג.

די סאַטוע וואָס ער האָט געוואָרפן האָט צו גוט געטראָפן. זי איז מיט גרויס סישן לאַנגער.

— אָבער בלייבן לייגנער אין דעם רוסישן לאַגער איז פאַר מיר געווען אומ־מעגלאַך, — האָט מאַיר מאַרגאָלים זיך פאַרטיידיקט, — ווען כוואַסטונאַוו האָט בע צומיר, אין דער שטלעצער אַריסטאָ־קראַט פון וואַקנאַ, געוואָרן אַזוי בייז, דאָס ער האָט איר געוואָלט פאַרשיקן אין אַ מאָנאַסטיר. מיר האָבן קוים געהאַט צייט צו אַנטלויפן. אַלעס איז נאָך געווען צו פאַרדאַנקען שוועסטער פון דעם רויטן קרייץ, וואָס האָט לידיאַ'ן געגעבן אַ פרייען גאַנג דורך די רוסישע ליניעס. מיר האָבן לייגנער זיך ניט געקאָנט אָפּשטע־לען אין דעם רוסישן לאַגער. עס איז געווען צו געפערלאַך.

— דאָן בלייבט אונז איבער נאָר צו גיין קיין מיסליץ, ברייגען צו דער קבו־רה אונזער אונגליקלאַכן פריינט, פאַר־זאָרגן אונזערע כלות, און אַליין צוריקקערן זיך אין דער מלחמה, — האָט ראָפאל ניי־מאַן געזאָגט מיט אַ פעסטער שטימע,

— וואָרום אַזוי לאַנג ווי אונזערע חברים זיינען אויף דער שלאַכט לינינע, און אַזוי לאַנג ווי מיר ווייסן ניט זייער שיקזאַל קאָנען מיר ניט דיינקען וועגן אונזער אייג־נענעם גליק.

די ביידע מיידלאַך האָבן צוגעשאָקלט מיט די קעפּ. זיי האָבן שטיל באַוואונ־דערט די גרויסמוטיקייט פון דעם יונגן ראָפאל ניימאַן.

— אָבער איר זייט נאָך ביידע אין רוסישע מונדירן, און ניט אין די קליי־דער פון אַ רוסישן סאָלדאַט, האָט מאַיר מאַרגאָלים באַמערקט. מיר וועלן האָבן גרויסע שטערונגען פון דער עסטרייכי־שער מיליטער.

דערצו וועט זיך שוין געפינען אַן עצה,

— האָט ראָפאל ניימאַן געענטפערט קורץ,

— קום מאַיר, לאָמיר נעמען אונזער טויטן.

אַלס אַ שוועסטער פון דעם רויטן קרייץ, איז לידיאַ געווען גוט באַקאַנט מיט די הילף אַרבעט אויף די שלאַכטפעלדער. אויף איר עצה האָט ראָפאל ניימאַן פון זיך אַראָפּגענומען זיין רוסישן מאַנטל, פון וואָס זיי האָבן געמאַכט אַ טראָג־בעטל, אויף וועלכער מען האָט אַרויס־געלייגט נייפעלד'ס טויטן קערפּער.

און שטיל האָט זיך געגעבן דער טרויר־ער־צוג דורך דער בלאַסער לבנה־נאַכט איבער דעם גרויסן שלאַכטפעלד אויף דער רוסישער גרעניץ.

קאַפּיטל 35

פאַנעניקאַ יאַרווינאַ איז געווען ניט גוט געשטימט, זייט זי האָט באַמערקט אין דעם לאַזאַרעט די ליבע צווישן דער רוסישער אַריסטאָקראַטישער טאָכטער לי־דיאַ סאַכאַראָוואַ און דעם קרינג־געפאַנ־גענעם מאַיר מאַרגאָלים. איז די שיינע פאַליאַטשקע פאַרצערט געוואָרן פון אַ שרעקלאַכער אייפערזוכט.

זי האָט געקאָנט מאַיר מאַרגאָליסן פון זיין פריערדיקער יוגנט. זי האָט אים גע־ליבט זייט דעם ערשטן מאָל ווען ער איז געקומען מיט זיין פאָטער אין איר מיס־ליצער הויף וועגן געשעפט, און זי האָט געבעטלט ביי אים ליבע. מיט איר קער־פּער און מיט איר נשמה האָט זי זיך גע־וואָלט צו אים איבערגעבן. זי, די שטאָל־צע פּויליש אַריסטאָקראַטקע האָט גע־שמאַכטעט נאָך דער ליבע פון אַ קליין שטעטלדיקן נאַליציאַנער אידן!

אָבער ער האָט איר ליבע צוריקגעוויזן, מיט קאַלטער פאַראַכטונג. האָט ער גע־ענטפערט אויף אירע הייסע ליבעס דער־קלערונגען און האָט איר איצט אויסגע־ביטן אויף דער דאָזיקער רוסישער מיי־דעל פון דעם רויטן קרייץ.

איז דאָס ניט פאַר איר, די פאַנעניקאַ קאַנוויצקי, אַ שווערע באַליידיקונג? האָט דער אידישער יונגערמאַן ניט־צעטראָטן אונטער זיינע פיס איר שטאָלץ, דעם שטאָלץ פון אַ פּויליש אַריסטאָקראַט־קע?!

פאַנעניקאַ יאַרווינאַ האָט געברענט פון צאָרן. דאָס איז געווען ניט די אייפער־זוכט אַליין, זאָנדאַרן אויך די ברויזנדע ליידנשאַפט וואָס האָט ווידער דערוואַכט אין איר האַרצן צו דעם אידישן יונגער־מאַן.

און די פאַרדאַרבענע פאַליאַטשקע איז געווען אַנטשלאָסן, עס מעג זיין וואָס עס וויל, זי מוז שטערן די ליבע פון מאַיר מאַרגאָלים מיט לידיאַ סאַכאַרא־וואַ.

אָבער אויף דער דאָזיקער געראַנק האָט איר ניט געטרייסט. זי האָט זיך געפילט באַליידיקט וואָס דער אידישער יונגער־מאַן ליבט אַן אַנדערע און ניט איר, און

קויפט ביי גוטקינען און שפּאַרט געלט

פרויען!

איצט איז די צייט צו קויפן אייערע קליידער פאַרן ספּרינג

איבער 800 קאָוטס, דרעסעס און סוטס

זיינען גרייט פאַר אייער אויסוואַל

הונדערטער סטיילס, קאָלירן און וואַרעס

אַלעס פון דער גאָר לעצטער מאָדע גרייט פאַר אייך צום אויסקלייבן

דרעסעס — קאָוטס און סוטס

$5.95 ביז $18.50 — $9.50 ביז $35.00

טויזנטער פרויען זיינען אונזערע צופרידענע קאַסטאָמערס—פאַרוואָס זאָלט איר ניט זיין איינע פון זיי?

קומט און זעט אונזער סטאָק, מיר פאַרזיכערן אייך אַז איר וועט שפּאָרן געלט

Gutkin's Ladies Ready-to-Wear

950 MAIN ST. (Cor. Flora Ave) PHONE 55 523

נאָך אַ שווערן טאָג אַרבעטן

אַ פרייליכע אויפגאַמע און אַ קאַפּע פון

קאַפּע ווי עס דאַרף צו זיין

היינט אויף דער ראַדיאָ

CKY
ווינניפּעג
4.15—לעקציע פון פראָפ. פ. וו. מאַפּיט. CNRW 780
ווינניפּעג
9.00—סי. ען. אר. טראַנקאַנטינענטאַל נעטוואָרק. CJRW 499.7
פלעמינג
5.40—מוזיק.
6.00—אַנקל פּיטער.
8.00—בריידזש גיים.
8.30—מעלראָז טריאָ.
9.00—סאַ־אַ־טאָן פּראָגראַם. CJGX 650
יאָרקטאָן
7.15—פאַרמערס פריירי ראַדיאָ שטונדע. WLW 700
5.30—סינסינאַטי. קאָנצערט מוזיק. WTAM 1070
7.00—קליוולאַנד. זונשיין אַרטיסטן שעה WLW 700
8.00—סינסינאַטי. קלאַסיקס. KMOX 1090
9.00—סט. לואיס. מוזיקאַל. פּראָגראַם. WCCO 810
9.30—מינעאַפּאָלים, סט. פּאָול. טעאַטער קלאַסיקס. N.B.C.—WTAM 1070
10.00—קליוולאַנד. אָפּערא "האַלאָ". WGN 720
10.30—שיקאַגאָ. אָרקעסטער. דרים שיפּ. KMOX 1090
10.30—סט. לואיס. אָרקעסטער. WENR 870
11.00—שיקאַגאָ. וואַדעוויל. WTAM 1070
11.00—קליוולאַנד. פּיטשור, טעניס. WMAQ 670
11.00—שיקאַגאָ. טאַנץ מוזיק.

NEW PALACE THEATRE

היינט, מאָרגן און שבת

"ליטל דזשאַני דזשאָנס"

ריידנדיק, זינגענדיק, אויך ריידנדע קאָמעדיע, סעריאַל, פּיטשורעס

אימפּעט געפאַלן אויף יאַרווינאַ'ס קאָפּ און איר שיר צעשמעטערט דעם שאַרבן. עס האָט איר נעמאַכט אַ טיפע לאָך אין קאָפּ און זי איז אָפּגעגאַנגען געוואָרן מיט בלוט.

זי האָט אַרויסגעשטויסן אַ ווילדן גע־שריי און איז געפאַלן צו דער ערד, דאָן אָבער איז זי ווידער אויפגעשטאַנען און האָט זיך געלאָזט לויפן צו דער טיר.

— צו בעזומאָוו'ן! — האָט זי גע־קרעכצט. — צום קאָמאַנדיר! — ער זאָל אַלעס וויסן, אַלעס הערן!

— דו וועסט ניט גיין! — האָט כוואַסטונאַוו אויסגעברומט ווי אַ ווילדע חיה און ער האָט זיך אַ וואָרף געטאָן צו איר.

ווילד האָט ער איר אַ ריס געטאָן צו־ריק פון דער טיר.

זיינע אויגן האָבן געבליצט, זיינע ציין זיינען געווען צוזאַמענגעררייקט, און זיינע פויסטן צוזאַמענגעקראַמפּט. ער האָט אויסגעזען אין דעם דאָזיקן אויגנבליק ווי אַ ווילדע חיה, וואָס האָט דערשמעקט פריש בלוט.

— דו וועסט ניט גיין! — האָט ער געברומט. — דו זאָלסט ניט לויפן מיט קיינע געשיכטעס צום קאָמאַנדיר! איך וועל דיר שוין פאַרשטאָפּן דאָס מויל!

יאַרווינאַ האָט זיך אָנגעהויבן רייסן פון אים מיט אַלע כחות און אין דער זעלבער צייט האָט זי געשריען און גע־רופן נאָך הילף.

כוואַסטונאַוו האָט געוואָלט אַרויפלייגן זיין האַנט אויף איר מויל, אום צו פאַר־שטיקן איר געשריי.

עס האָט זיך אָנגעפאַנגען אַ שרעקלאַ־כער קאַמף. אַ קאַמף, אויף לעבן און טויט.

יאַרווינאַ, אָבוואָל אַ פרוי, איז זי אָבער געווען פעסט געבויט און שטאַרק. דערצו נאָך, האָבן די שמערצן, דער האַס און דער אימפּעט איר צוגעגעבן מער קרעפט, און דער קאַמף צווישן זיי ביידע איז אַרומגעגאַנגען אין כעס און צע־רייצט.

אין דעם דאָזיקן צושטאַנד האָט זי זיך געפונען ווען קאַפּיטאַן כוואַסטונאַוו האָט איר באַזוכט אין אַ געוויסער נאַכט.

די שיינע פאַליאַטשקע האָט אים ניט געענטפערט אויף זיין באַגריסונג און זי האָט אים אָפּגעשטויסן פון זיך אַלס ער האָט איר געוואָלט אומאַרמען.

— דו דערציילט מיר בעסער אויב דו ביסט געווען ביים אַרעל פאַרשטייער קאָנ־סטאַנטין יעפימאָוויץ סאַכאַראָוו? האָסט זו אים איבערגעגעבן אַז זיין טאָכטער איז פאַרליבט אין אַ זשיד?

די אויפגאַמע וואָס זיין מעטרעסע האָט אים געגעבן, האָט אויף כוואַסטונאַוו'ן געמאַכט זייער אַ שלעכטן איינדרוק. ער האָט געפילט ווי דער צאָרן פלאַקערט אין אים אויף, אָבער ער האָט זיך צוריקגע־האַלטן און געענטפערט גערייצט:

— געוויס בין איך געווען, איך האָב אים אַלעם דערציילט. אין אָנפאַנגס האָט ער גאָרניט געוואָלט גלויבן זיינע אייגע־נע אויערן. זיין איינציקע טאָכטער, די טאָכטער פון דעם וואַקנער פּרעדוואָרי־טעל זאָל באַגיין אַזאַ סקאַנדאַל! פאַר־ליבן זיך אין אַ זשיד, און נאָך אין אַ נאַליציאַנער זשיד! דאָן האָט ער מיר אָבער פאַרזיכערט, אַז ער וועט די זאַך אונטערזוכן און ער וועט געמען לידיאַ'ן אויף אַ שטרייפנדן פאַרהער.

לויט ווי איך האָב שפּעטער דערפאָ־רען האָט סאַכאַראָוו טאַקע געגומען זיין טאָכטער אויפ'ן פאַרהער און צווישן פאָ־טער און טאָכטער האָט אויסגעבראָכן אַ שרעקלאַכער שטורם. לידיאַ האָט אָפּן און אומדערשראָקן דערקלערט איר פאָטער, אַז זי ליבט טאַקע דעם אידן, און אַז זי זעט אין דעם קיין פאַרברעכן ניט, עס איז אין אמת'ן דאָך קיין אונטערשייד וואו אַ מאַן גייט, צי אין אַ קלויסטער אָדער אין אַ שול, אויב ער באַזוצט נאָר די מעלות וואָס אַ מיידל זוכט אין אַ מאַן.

— אָט אַזוי האָט לידיאַ סאַכאַראָוואַ גע'טענה'ט צו איר פאָטער.

— און ער? — האָט פאַנעניקאַ יאַר־וויינאַ געפרעגט מיט אַן איינגעהאַלטע־נעם אָטעם, — וואָס האָט ער געזאָגט?

— ער האָט איר געסטראַשעט אַוועק־צישיקן אין אַ מאָנאַסטיר — האָט קאַ־פּיטאַן כוואַסטונאַוו אָפּגעגעבן זיין באַ־ריכט, — ער האָט געשריען, געליאַרמט און עס איז געווען אַ גרויסער סקאַנ־דאַל.

— נו? — האָט פאַנעניקאַ יאַרווינאַ ווייטער געפרעגט — האָט זי זיך אָפּגע־טרייסלט פון איר זשיד? אָדער האָט איר דער פאָטער טאַקע אַוועקגעשיקט אין אַ מאָנאַסטיר?

כוואַסטונאַוו, וועלכער איז אַליין גע־ווען אויפגערעגט פון זיין געליבטער'ס אויפגאַמע, האָט שטאַרק געצויגן דעם רויך פון זיין ברענענדיקן סיגאַר און האָט געקוקט אויף זיין מעטרעסע מיט אַ גיפטיקן שמייכל.

— איך ווייס ניט — האָט ער באַ־מערקט מיט שפּאָט, — וואָס אינטערע־סירט דיר אַזוי שטאַרק די טאָכטער פון דעם וואַקנער רוסישן אַריסטאָקראַט און דער נאַליציאַנער זשיד? וואָס גייט דיר אָן אויב זי ליבט אים, אָדער ער ליבט איר? אָדער אין ביי דיר אַזוי טייער די ערע פון לידיאַ סאַכאַראָוואַ?

און כוואַסטונאַוו האָט זיך גראָב פאַ־נאַנדערגעלאַכט.

פאַנעניקאַ יאַרווינאַ איז רויט געוואָרן און זי האָט אויסגערופן מיט צאָרן:

— זייט וועגן האָסטו זיך גענומען דאָס רעכט מיך צו נעמען אויף אַ פאַרהער? איך גלויב ניט אַז דו ביזט אַהער גע־קומען מיך צו עקזאַמענירן. דו ענט־פער מיר וואָס איך פרעג דיר: וואָס איז געוואָרן מיט לידיאַ'ן?

כוואַסטונאַוו האָט עפּעס געברומט, האָט אַ קריץ געטאָן מיט די ציין און געזאָגט:

— צום טייוול! — ווער ביזטו דען מען זאָל דיר ניט טאָרן אויפרעגן? דו ביסט אַ פּראָסטיטוטקע, וועלכע יעדער מאַן קאָן האָבן. אַלע פאַליאַטשקעס וועלן זיך איבערגעבן דעם ערשטן מאַן וואָס זיי באַגעגענען.

די פאַליאַטשקע האָט מער ניט געקאָנט אויסהאַלטן די באַליידיקונג, אַז זי איז אַ פּאַרסטיטוטקע, און זי האָט אויסגע־שריען:

— און־דאָס רעדסטו? דו, וועלכער האָט זיך אַריינגערעדט אין אונזער הויז און צעשטערט אונזער גליק?! דו, וועל־כער האָט אין גאַליציע געפייערט אַלע ווייסטע הוליאַנקעס?! דו, רוסישער הונט!

אין דעם נעקסטן אויגנבליק האָט זי אַרויסגעשטויסן אַ שרעקלאַכן געשריי פון שמערץ און אַ שווערער קענגשטאַנג איז מיט אַ שווערן קראַך געפאַלן צו דער ערד.

דאָס איז געווען אַ קליינע בראָנזענע סטאַטוע וואָס איז געשטאַנען אויפ'ן טיש און וואָס קאַפּיטאַן כוואַסטונאַוו האָט אַ שליידער געטאָן זיין מעטרעסע מיט אַ קאָפּ אין זיין ווילדן כעס איבער איר באַ־ליידיקונג.

די סאַטוע וואָס ער האָט געוואָרפן האָט צו גוט געטראָפן. זי איז מיט גרויס

:: צו פאַרקויפן ::
FOR SALE

$1.000 קעש און $1.500 אין סטאַק אין פיקסטשורס אין אַ קאָנפעקשאָנערי און רעסטאָראַן ביזנעס צו פאַרקויפן פאַר אַ קאַטערדזש אָדער קליינער פאַר אַ קאַטערדזש אויף דער נאָרט ענד. דאָס איז אייער געלעגענהייט צו באַזיצן אַ גוטע ביזנעס און באַקומען $1.000 קעש.

דזשענעראַל סטאָק, $5.000, ריין פון שולדן, מיט בילדינג און פיקסטשורס, צו פאַרקויפן פאַר ווייניפּעגער פּראָפּערטי.

אייגנטימער פון שלאַכט־הויז איז אַ גרויסער שטאַט אין דער וועסט, זוכט אַן עקספּיריענסד מאַן מיט אַמווייניקסטנס $5.000 קעש, אַלס אַן אינסייד, אַקטיוון מענעדזשער און פאַרטנער. דאָס איז אַ גלענצענדער געשעפט פאַר'ן פאַסיקן מאַן.

סטאָר מיט באַקוועמער וואוינונג פון 4 צימערן, מיט אַ גרויסן סטייבל פאַר 4 פערד, אין גוטן נאָרט ענד דיסטריקט, מוז גלייך פאַרקויפט ווערן פאַר בלויז $1.800 $300 קעש נויטיק. דאָס איז אַ גרויסע מציאה.

אַ גוטע שעווראָלעט 1928 סעדאַן, אַזוי גוט ווי ניי צו פאַרקויפן פאַר אַ קאַטערדזש אין דער נאָרט ענד.

סוויטס צו פאַרענטן אין פאַרשיידענע אַפּאַרטמענטס אין דער נאָרט ענד.

אינשורענס פאַר אַלערליי צוועקן. געלט צו לייען אויף 6½ פּראָצענט.

Sheps Agencies Ltd.
804 מיין סטריט
טעלעפאָנס 761 55 און 807 53

צו פאַרקויפן אַ קלאַרינעט און דזשעלרי סטאָר אין 198 היגינס עוועניו. די ערשטע קלאַרינעט סטאָר פון מיין סטריט.

פּפּעשל געגריידעד פרישע איינס האַלפּייל און ריטייל. בעסטע צופרידנשטעלונג פריינין. שוואַרץ, 278 באַראָוס עוועניו. טעלעפאָן 54 900.

מאָדערנער קאַטערדזש אויף אַבערדין, ניי דעקערירט, 5 רומס, נייע פוירנעס, גאַ־ראַדזש, פריי $2.800.

באַנגאַלאָ, בעסטער לאָקיישאָן איסט פון מיין סטריט, נייע, העכסט מאָדערנע, 5 רומס, מיט סאַן רום. מאָדערנדזש אויף 6½ פּראָצענט. פריי בלויז $5.500.

9 רום פּולי מאָדערן הויז, אין אויסגע־צייכנטן לאָקיישאָן, צוויי בלאָק פון מיין סטריט, אַ גרויסער באַרגען פאַר שנעלן האַנדל. פריי $3.500.

אויב איר ווילט אַ הויז, זעט

ח. פערלמאַן, י. יאַ. נ. זעלטשען
MUTUAL AGENCIES
796 Main Street Phone 51 000

צו פאַרקויפן אַ קליינעס בלאָק אויף מאָנ־טעג עוועניו, 2 סוויטס פאַרענטן. פריי $12.000. צו פאַרבייטן אויף אַ סטאָר אין דער קאַנטרי. וועגן צו מר. שטיינוואַסער.

W. J. SCHADEK & CO. LTD.
311 McIntyre Blk. Phone 22 782

אָפּן אָוונטן ביז 8 אויינער

:: פערזענלאַכעס ::
PERSONAL

PROF. SCOTT 88 106
290 פּאַרטעדזש עוו. איבער לייסאָוס סטאָער נייסטע בעסטע פּאַקס, טראַס און וואָלץ סטעפּס קלאַסאָ און סטריקסלי פּרעוואַטע לעסאָנס. פולער קורס פון לעסאָנס $5.00

SIMPSON & COMPANY
ביילינפס
לייסענסד און באַנדער
ד. סימפּסאָן, מענעדזשער
404 McINTYRE BLOCK PH. 88 008

שיקט פאַר באַרגען פריי ליסט
פון גאַראַנטירטע איבערגעבויטע ראָיאַלס, אַנדערוואוד, רעמינגטאָנס, פּאָרטייבל און אַ. וו. לייכטע טערמינען. פריער בוך וועגן אַלע מאַרקן פאַרקויפן. מיט יעדער מאַשין.
ROYAL TYPEWRITER AGENCY, DEPT J
288 Fort St., Winnipeg, Man.

אייער אַלטע מעבל געמאַכט ניי
און טאַקע ביי אייך אין דער היים בעסטע אַרבעט פאַר בילליקסטע פריין. רופט מיך אָפּ
23 269

זינגער ניי מאַשינען אויף זייער לייכטע טערמס. גוטע באַרגענס אין גענוצטע מאַ־שינען, גרויסע קרעדיטן פאַר אייער אַל־טער מאַשין. זינגער סטאָר, 300 נאָרט־דיים עוועניו, קאַר. פּרינצעס. דזשאַזעף שייפער, מענעדזשער. טעלעפאָן 86 171.

געלט!
פאַר אייערע באַלדיקע נויטן
$50 ביז $500
צוועלף מאָנאַטן צו באַצאָלן עס צוריק. ריזאָנאַבלע ריינטס. פינקטלאַכע באַדינונג.