

PAGES
MANQUANTES

LE PRIX COURANT

REVUE HEBDOMADAIRE

Publié par LA COMPAGNIE DE PUBLICATIONS COMMERCIALES (The Trades Publishing Co.), au No 25 rue St-Gabriel, Montréal.

Téléphone Bell - Main 2547
Boîte de Poste - - - 917

PRIX DE L'ABONNEMENT :

Montréal et Banlieue :- \$2.00
Canada et Etats-Unis - 1.50
Union Postale - - frs. 15.00

Il n'est pas accepté d'abonnement pour moins qu'une année complète.

L'abonnement est considéré comme renouvelé si le souscripteur ne nous donne pas avis contraire au moins quinze jours avant l'expiration, et cet avis ne peut être donné que par écrit directement à nos bureaux, nos agents n'étant pas autorisés à recevoir tels avis.

Une année commencée est dûe **en entier**, et il ne sera pas donné suite à un ordre de discontinuer tant que les arrérages ne sont pas payés.

Nous n'accepterons de chèques en paiement d'abonnement, qu'en autant que le montant est fait payable **au pair** à Montréal.

Tous chèques, mandats, bons de poste, doivent être faits payables à l'ordre de "LE PRIX COURANT."

Nous nous ferons un plaisir de répondre à toutes demandes de renseignements.

Adresser toutes communications simplement comme suit :

Le Prix Courant, Montréal.

LES FONDS DES BANQUES CANADIENNES A L'ETRANGER

Un député à la Chambre des Communes s'opposait ces jours derniers à l'octroi d'une charte demandée par deux banques nouvelles. Il donnait pour raison de son opposition ce singulier motif : "plus il y a de banques et plus l'argent canadien s'en va à l'étranger".

Il y a longtemps qu'on rabâche sur tous les tons que nos banques ont un faible pour placer l'argent des dépôts qui leur sont confiés à l'étranger et qu'on les accuse de sacrifier ainsi les intérêts canadiens au profit des intérêts américains entre autres.

Un peu de bon sens suffit pour faire justice d'une pareille accusation. Il n'y a d'ailleurs qu'à prendre les rapports des banques publiés mensuellement par le gouvernement pour saisir l'exagération des faits reprochés à nos institutions financières.

Pour ne pas remonter aux calendes grecques, prenons la situation du mois dernier, le mois de juin, nous y voyons :

| | |
|--|---------------------|
| Prêts à demande remboursables ailleurs qu'au Canada... | \$30,509,716 |
| Prêts courants ailleurs qu'en Canada... | \$21,943,598 |
| Total... | \$52,453,314 |

C'est un gros chiffre, nous en convenons, mais on nous concédera également qu'il n'arrive pas à la somme totale du capital versé des banques qui, au 30 juin également était de \$76,660,301. Or, on ne peut contester aux directeurs des banques, c'est-à-dire aux actionnaires, car ils le sont eux-mêmes et représentent tous les autres actionnaires, de disposer au mieux de leurs intérêts du capital qu'ils ont payé de leurs propres deniers.

Mais ceci n'est qu'un point et, bien qu'il soit suffisant à lui seul pour répondre à ceux qui critiquent les placements de fonds des banques au dehors, nous allons tout de suite démontrer que les \$62,820,525 ci-dessus sont trop élevés de \$36,235,655. Ce dernier montant représente, en effet, les dépôts reçus à l'étranger par les banques canadiennes. En réalité, les placements vraiment canadiens au dehors

ne s'élèvent qu'à \$16,217,659; nous voici donc loin du premier chiffre.

Venons maintenant à l'accusation directe que ce sont les dépôts du public qui vont à l'étranger.

Toujours d'après la situation des banques au 30 juin, nous trouvons d'une part :

| | |
|--|----------------------|
| Dépôts du public à demande... | \$111,298,423 |
| Dépôts du public à demande remboursables après avis... | \$267,639,035 |
| Total des dépôts. | \$378,937,458 |

et, d'autre part :

| | |
|---|----------------------|
| Prêts à demande remboursables au Canada | \$ 40,876,987 |
| Prêts courants en Canada... | 363,329,721 |
| Créances en souffrance. | 1,978,025 |
| Total... | \$406,184,733 |

N'est-il pas évident qu'une somme bien supérieure à celle des dépôts canadiens alimente le crédit accordé aux affaires canadiennes. Donc, l'accusation que les banques canadiennes se servent des dépôts canadiens aux dépens des intérêts canadiens et au profit de l'étranger est aussi fausse qu'absurde.

Pour ceux qui ne voient et n'examinent les choses que superficiellement les banques canadiennes devraient employer les fonds qu'elles reçoivent ou possèdent, qu'elle qu'en soit la source, au Canada uniquement. Pour eux tout ce qui est placé au dehors est une perte pour le Canada. Ces gens-là ignorent qu'on peut parfaitement servir les intérêts canadiens en plaçant des fonds à l'étranger. Le Canada est un pays riche en ressources et en possibilités de toute sorte, mais s'il a pour lui l'étendue il n'a pas malheureusement la population qui convient à ses dimensions. Ce n'est que lentement relativement, qu'il se peuple et il n'emploie pas, ne peut pas encore employer tous les capitaux que les banques pourraient mettre à la disposition de l'agriculture, du commerce et de l'industrie. Prises toutes ensemble les banques incorporées n'avaient en circulation que pour cinquante-huit millions de leurs propres billets alors qu'elles pourraient en émettre pour 76 millions et malgré cela elles ont

un actif en mains, c'est-à-dire réalisé ou immédiatement réalisable de 226 millions, alors que logiquement la réserve de 25 pour cent reconnue suffisante par l'expérience ne devrait être que d'environ 127 millions.

En supposant même que toutes les sommes dont peuvent disposer les banques soient absorbées par les besoins canadiens, ces banques n'en devraient pas moins avoir cette réserve de 127 millions absolument nécessaire pour parer aux éventualités. Or, ces 127 millions, moins les sommes qui doivent constituer l'encaisse et les 40 pour cent de la réserve en billets fédéraux, doivent avoir un emploi et un emploi productif, il faut donc les placer quelque part et là d'où il est facile de les retirer en cas de nécessité pour les faire rentrer immédiatement.

Nous avons malheureusement connu les courses sur les banques: il s'en est produit à plusieurs reprises et l'avenir en verra sans doute d'autres encore dans notre pays. Ce sont des éventualités contre lesquelles les banques doivent toujours être gardées. C'est peut-être un peu aussi par une précaution en certains cas exagérée que la proportion de la réserve est aussi élevée que celle que nous avons vue plus haut. Cependant, il vaut mieux un excès en ce sens qu'un défaut en sens contraire.

Mais à cause de ces éventualités n'est-ce pas la sagesse même qui commande aux banques d'avoir en dehors du pays même des réserves toujours prêtes pour parer aux crises qui peuvent surgir.

Si toutes les réserves se trouvaient placées dans le pays même au moment où il serait nécessaire de les rappeler, la crise déjà existante tournerait infailliblement en catastrophe.

Voilà ce que ne voient pas, ce que ne comprennent pas ceux qui s'aventurent à critiquer sans étudier les questions dont ils parlent à tort et à travers.

Avant de critiquer les banques, avant de les accuser de nuire aux intérêts du pays pour favoriser les industries étrangères, les députés du calibre de celui qui trouve que plus il y a de banques plus les fonds canadiens prennent le chemin de l'étranger, devraient se donner la peine de se renseigner.

La maison L. Chaput, Fils et Cie a en nouvelle recolte.

La qualité en est belle — les prix commencent toujours — sont très bas. MM. L. Chaput, Fils et Cie, se feront un plaisir d'envoyer des échantillons sur demande.

La Salada Tea Co. rapporte une augmentation prodigieuse dans la demande de ses thés verts naturels qu'elle a placés sur le marché en concurrence avec les Japans. Ces thés verts Salada sont si bons qu'ils ne peuvent pas manquer de se vendre et de plaire.

LE GRAND-TRONC-PACIFIQUE

Au moment où le présent numéro sortira des presses, le gouvernement aura fait connaître sa politique relative aux chemins de fer.

Depuis des semaines, depuis des mois l'attention du public a été attirée dans les colonnes des journaux quotidiens sur le projet du chemin de fer Grand-Tronc-Pacifique.

La raison de cette débauche d'écrits est que plusieurs compagnies avaient formé le projet de construire un chemin de fer allant de l'Atlantique au Pacifique. Il y avait sur le tapis le projet Mackensie et Mann, le projet Trans-Canada et enfin le projet Grand-Tronc-Pacifique. Chacun des intéressés avait ses partisans et faisait naturellement mousser sa propre affaire. Quand le Grand-Tronc-Pacifique resta seul sur les rangs, tout fut mis en oeuvre pour faire avorter le dernier projet d'établir une voie plus ou moins parallèle à celle de la Compagnie du Pacifique Canadien.

On saura bientôt dans quelles conditions cette ligne devra être construite, en attendant il est un fait réel, c'est que, pour peupler les régions de l'ouest situées plus au nord que la ligne du C. P. R., régions fertiles s'il en est au monde, il faut que les rails les traversent dans toute l'étendue. Il ne reste plus devant les Chambres que le projet du Grand-Tronc-Pacifique, il est donc à espérer que le Parlement en décidera la construction pour le plus grand bien du pays entier.

LES FILS SOUS TERRE

Le Conseil Municipal de Montréal a fait venir un expert américain, M. Phelps, pour avoir son opinion sur le coût probable d'une canalisation souterraine où passeraient les innombrables fils télégraphiques et téléphoniques aujourd'hui suspendus au-dessus de nos têtes pour lesquelles ils sont une menace perpétuelle et qui défigurent si malencontreusement l'aspect de nos plus belles rues commerciales de la cité entière.

Il en coûterait deux millions de piastres, d'après M. Phelps, pour mettre les fils sous terre et faire disparaître les toiles d'araignée métalliques et les encombrants poteaux qui les supportent.

Nous espérons bien qu'il n'y aura pas d'hésitation chez les échevins et que tous seront unanimes à reconnaître l'utilité d'une pareille dépense qui d'ailleurs serait, d'après l'expert, remboursée en 25 ans par la location des conduites aux diverses compagnies utilisant les fils télégraphiques, téléphoniques et autres.

Après l'amortissement de l'emprunt nécessaire pour la canalisation, qui, nous le répétons, demandera vingt-cinq années, la location des conduites aux différentes

compagnies sera une source de revenus pour la cité.

Donc, il ne manque pas de bonnes raisons pour qu'on nous débarrasse de ces affreux et dangereux fils et qu'on les enterre.

LE SYSTEME METRIQUE

Le système métrique fait son chemin à travers le monde et bientôt sans doute on pourra dire que tout l'univers civilisé aura adopté un même système de poids et mesures.

L'Association des Manufacturiers canadiens vient de recevoir de la "Decimal Association" de Londres la dépêche suivante:

"Depuis que les premiers ministres coloniaux lors de la conférence, ayant eu lieu aux fêtes du couronnement, ont adopté une résolution tendant à faire adopter le système métrique des poids et mesures dans l'Empire britannique, un intérêt plus marqué s'est porté vers le but que poursuit l'Association Décimale. Le nombre des memores a plus que doublé depuis l'an dernier et parmi eux se trouvent les hommes les plus distingués qui se sont lancés dans le mouvement. Plus encore, la plupart des établissements industriels ont donné leur concours à l'association. Le 8 du mois courant, le conseil de l'Institut des Arithméticiens enrégistrés a adopté la résolution suivante:

"Que dans l'opinion de ce conseil, l'acceptation du système métrique des poids et mesures, et du système décimal de la monnaie, par tout l'Empire britannique contribuerait largement à la promotion et à l'extension des intérêts éducationnels, scientifiques, manufacturiers et commerciaux du pays anglo-saxon."

A la réunion des Chambres de Commerce de l'Empire Britannique qui aura lieu le mois prochain à Montréal plusieurs propositions seront faites en vue de l'adoption du système métrique dans le Royaume-Uni et les colonies anglaises.

Le mouvement est lancé et ne s'arrêtera que quand le système métrique des poids et mesures sera partout obligatoire dans l'Empire.

Nous espérons que les professeurs et les instituteurs canadiens ne seront pas les derniers à étudier et à faire apprendre à leurs élèves le système métrique si simple et si pratique à la fois.

En voulez-vous du thé?

Ne vous bercez pas d'illusions — et ne vous en laissez pas Imposer par les gens qui vous conseillent d'attendre pour faire vos achats de thés: c'est maintenant le moment d'acheter vos thés.

Si vous tardez, c'est vous qui en souffrirez — les conseillers ne sont pas les payeurs, rappelez-vous ce dicton populaire. Si vous hésitez: lisez l'annonce de la maison E. D. Marceau — elle vous décidera à agir au mieux de vos intérêts.

Un Avantage Exceptionnel

Nous offrons au commerce les **FRUITS** suivants conservés en hangars frigorifiques, à des prix très bas, considérant leurs qualités :

RAISINS VALENCE

| | |
|------------------------------------|----|
| FERCHEN, F. O. S..... | 5½ |
| ARGUIMBAU, F. O. S..... | 6 |
| TRENOR, AIGLE BLEU, F. O. S..... | 6 |
| ARGUIMBAU, Selected..... | 6½ |
| TRENOR, AIGLE BLEU, Selected..... | 6½ |
| TRENOR, AIGLE BLEU, 4 Couronnes. . | 7 |

| | | |
|----------------------------------|-----------|-----|
| FIGUES en mattes, "COMADRE"..... | la matte. | 75c |
| FIGUES DE TABLE de choix, | la botte. | 75c |
| en boîte de 10½ lbs.. | | |



Si votre approvisionnement n'est pas au complet, ne manquez pas l'occasion. Ordonnez immédiatement.

Nous sommes vendeurs de
FRUITS ET LÉGUMES EN CONSERVE, Nouvelle Récolte.

Voyez nos prix, ils sont avantageux, comme toujours.

Vous n'avez aucun risque à placer vos ordres chez nous.

L. Chaput Fils, & Cie,

ÉPICIERIS EN GROS.

Importateurs : Thés, Vins et Liqueurs,

Maison fondée en 1842.

MONTREAL.

ASSOCIATION EN PERSPECTIVE

Les voyageurs de commerce en chaussures

Les voyageurs de commerce en chaussures ont pris le parti de se former en association à Montréal. Dans ce but, ils auront une assemblée vendredi 31 juillet courant à 8 heures p. m. chez MM. Girard et Olivier, 1131 rue Saint-Laurent. A cette assemblée, les voyageurs prendront leurs dispositions pour prendre part au pique-nique des marchands de chaussures qui aura lieu lundi, le 3 août.

UN EXCELLENT OUVRAGE

L'édition de 1903 de l' "Annual Financial Review" de M. W. R. Houston vient de paraître, les souscripteurs l'ont maintenant entre les mains. L'édition de 1903 surpasse les éditions précédentes, qui, cependant étaient considérées comme ce qui pouvait être fait de mieux dans ce genre d'ouvrage. Ce livre est actuellement considéré comme indispensable à tous ceux qu'intéressent les affaires des compagnies à fonds social; banquiers, courtiers, vendeurs de titre, spéculateurs et capitalistes ne peuvent s'en passer. Les rapports des compagnies à actions, les rapports des banques sont tenus à date dans cet ouvrage où figurent également les cours des bourses de Montréal et de Toronto pour toutes les valeurs qui se négocient dans ces deux places; les chiffres ont été soigneusement contrôlés de façon à garantir leur exactitude. Tous ceux qui portent quelque intérêt aux valeurs canadiennes trouveront dans l'Annual Financial Review des renseignements indispensables. Les demandes pour cet ouvrage doivent être adressées 22, rue Saint-Jean; le prix de souscription est de \$3.00 par an.

Nous regrettons qu'il n'existe pas d'ouvrage similaire en français, car, bien que la plupart des Canadiens d'origine française sachent l'anglais, ils préfèrent pour la plupart lire dans leur propre langue surtout les ouvrages d'une nature technique.

Ubero

La maison L. Chaput, Fils et Cie a été nommée distributrice pour les fameux cafés d' "Ubero".

La renommée de ces cafés est appréciée par tous les connaisseurs. MM. L. Chaput, Fils et Cie en attendent un char assorti d'un jour à l'autre.

Echantillons fournis gratis.

Si vous voulez boire le meilleur café, demandez l' "Ubero".

Les cafés sont en baisse

La maison E. D. Marceau a changé les prix de sa liste de cafés. Nous attirons l'attention des acheteurs sur ces changements de prix que l'on trouvera dans les prix courants, et qui intéresseront tout le commerce de l'Épicerie. Les prix sont très bas.

L'ÉPICIER ALSACIEN-LORRAIN

Ne me demandez pas ce qui domine à Metz! Sur 60,000 habitants que compte Metz, il y a environ 25,000 hommes de troupe, c'est tout dire. Quant à l'opinion des 35,000 autres, elle est assez facile à deviner; on a pour cela qu'à se reporter aux récentes élections législatives, pour être fixé. Ici même, dans cet ancien chef-lieu de la Moselle, les indigènes ont préféré voter pour le socialiste allemand Beckmann, plutôt que pour leur compatriote Max Jaumej, rallié à l'Empire, qu'ils qualifiaient de renégat.

Moyennant 400,000 francs et l'appoint des campagnes, Max Jaumej fut tout de même élu! Ce chiffre me laisse pensif! Il démontre que, dans les grandes nations civilisées, il faut dépenser beaucoup d'argent pour en gagner très peu et accomplir trop souvent une sale besogne.

Une chose reconforte en parcourant les rues de Metz: c'est la grande quantité de noms sonnante bien le français qu'on voit aux enseignes des magasins; une chose me flatte aussi: c'est de constater que nos confrères les épiciers messins sont, avec les aubergistes, en première ligne dans le commerce local. Un tiers de siècle! Trente-deux ans de domination allemande n'ont pu effacer des devantures de nos confrères ces noms exempts de tout alliage teuton: Adam, Gabriel, Tonnelier, Bailly, André, Maujean, Lelorrain, Léger, Moussard et Jousot, Jacquet, Henrion, etc... Oui, tous épiciers en détail, et combien d'autres!

Entrons donc chez l'un d'eux, point n'est besoin d'un interprète, croyez-moi, et, au double titre de compatriote quand même et de confrères, vous serez reçus à bras ouverts.

C'est devant un excellent vin gris de Lorraine que nous entamons la conversation:

Les épiciers en détail sont-ils nombreux comparativement aux bouchers, boulangers, etc? — Approximativement, leur nombre est le même que celui des bouchers et boulangers.

L'épicier suit-il le mouvement actuel qui le pousse à vendre des primeurs, des légumes, de la volaille, etc.? — Non, l'épicier continue l'ancien système, et ne vend en général point ou très peu de primeurs.

Quels sont les principaux articles qu'il gâche? — Le principal article gâché... — Vous dites? — Je dis que le principal article gâché ici, c'est le sucre! Comme à Paris, n'est-ce pas? — Hélas, oui! Je crois même que dans une paire de mois nous l'offrirons en "holocauste" à nos clients! — Eh bien, nous sommes en retard sur vous. Ici, à Metz, depuis que nous nous sommes formés en Syndicat nous avons réussi à enrayer cette gâche effrénée; aujourd'hui, nous gagnons peu avec le

sucré, mais nous ne perdons pas d'argent. Seulement nous ne pouvons en dire autant du pétrole; avec cette camelotte-là ce n'est plus de l'amour, c'est de la rage! La rage de la gâche!

Etes-vous satisfait du personnel? — Nous en avons en suffisance, et en général nous n'avons pas lieu de nous plaindre, tant au point de vue de la conduite que du travail.

Quel temps et quelles conditions exigez-vous pour l'apprentissage? — Deux ans moyennant un versement de 200 à 300 marks d'apprentissage que nous ne réclamons pas si l'apprenti a bien rempli son devoir. Il est nourri et couché à la maison.

Quel salaire approximatif donnez-vous aux employés? — Au sortir d'apprentissage nous donnons 25 francs par mois; puis graduellement l'employé est augmenté et peut arriver à gagner 75 et même 100 frs par mois. Presque toujours nourri et couché.

Quelles sont les heures d'ouverture et de fermeture de vos magasins? Fermet-on le dimanche? — Ouverture en été à 6 heures, en hiver à 7 heures, fermeture obligatoire à 9 heures. Le dimanche comptez 5 heures de travail.

Les étalages des épiciers sont-ils soignés? Exposent-ils leurs produits en dehors du magasin? — Oui, pour les maisons de premier ordre; pas tout à fait pour les autres. Aucun produit n'est exposé au dehors.

Quels sont les produits que vous vendez le plus? — Les cafés, sucres, conserves, vins, liqueurs, etc...

Existe-t-il beaucoup d'Associations d'épiciers en Alsace-Lorraine? — Non.

Quels impôts supportez-vous? — Ceux similaires aux autres commerces.

Etes-vous beaucoup gênés par les Sociétés coopératives et les grands magasins? — Non, pour les premières; quant aux grands magasins faisant une concurrence effrénée aux épiciers, il n'en existe pas. Ils vendent plus cher que l'épicier, qui, le plus souvent, gaspille ses produits et gâte le métier.

L'épicerie s'est-elle engagée dans la mauvaise voie de donner des primes ou des timbres de commerce? — Non, pas du tout, on a assez de défauts sans celui-là.

Pris en bloc, les épiciers sont-ils unis? — A ce point de vue, on peut dire que dans l'ensemble ils sont tous bons camarades.

Comment se procurent-ils des commis? — Principalement par une demande mutuelle ou par les journaux; jamais par les bureaux de placement.

Le commis-épicier peut-il espérer devenir patron? Faut-il de gros capitaux pour s'établir? — Avec du travail et de la conduite, ils le peuvent facilement. Quant au

CONDORThé Japonais
et Thé Noir. Poudre
à Pâte, Moutarde, Vinaigre.**Le Café de Madame Huot**

LA PERLE DES CAFÉS

OLD CROW
Poudre à Pâte,
Vinaigre, Epices, Carés

N'ESPEREZ PAS !

des prix plus bas pour les thés du Japon et les Verts de Chine. Vous ne les aurez pas.

Les thés Japonais de première et de deuxième récoltes ont été achetés à des prix plus élevés que l'an dernier. Les thés verts de Chine de bonne qualité sont plus chers de 10 à 15% et ces bas prix des nouveaux (dont vous parlent ceux qui n'en ont pas à offrir à présent) ne sont que pour des qualités très inférieures dans la tasse. J'ai d'excellentes valeurs à vous offrir dans toutes les lignes. Le fait est que je donne des **PRIX COUPÉE** pour encourager vos achats.

N'attendez pas. Il n'y a rien à y gagner.

- J'OFFRE** des Thés Verts Gun Powder "Pea leaf" de choix,
@ 23½c, 25 et 26½c.
- J'OFFRE** une ligne de 150 boîtes, 80 lbs, Thé Japonais, récolte
1902/3 — inapprochable..... @ 19 c
- J'OFFRE** une ligne de 125 boîtes, 80 lbs, Thé Japonais, récolte
1902/3 — excellera n'importe lequel..... @ 22½c
- J'OFFRE** en thés verts Indiens ou de Ceylan, couleur naturelle, @ 15, 16½, 18½c
Feuille colorée, imitation des Japonais..... @ 16½, 18½ et 20 c

THÉS NOUVEAUX, venant d'arriver :

- 25 Boîtes, 80 lbs. — Thé Japonais de choix, Condor XXXX..... @ 25 c
- 10 Chests. 112 lbs. net (tout ce qu'il y avait du lot) — Thé de Ceylan
noir, "Broken Orange Pekoe," extra-choix en feuille et en
liqueur..... @ 35 c

Spécialité de Marchandises de choix en Thés, Cafés, Epices et Vinaigres. En Gros.

E. D. MARCEAU

281-285 RUE ST-PAUL

MONTREAL.**END**
Poudre à Pâte,
Vinaigre, Epices, Carés**NECTAR**
Thé Noir
en Paquets de Plomb
et en Boîtes de Rantaisie

capital, il est variable; c'est suivant l'importance de la maison.

En somme, êtes-vous satisfaits? — Oui, l'épicerie en Alsace-Lorraine, n'est pas un mauvais commerce; il est et a toujours été un commerce rémunérateur.

Et pour Strasbourg? — Ah! Strasbourg est beaucoup plus important, il y a là 151,000 habitants, et nos frères ne se trouvent pas dans une situation d'avant-garde comme nous; mais ce que je viens de vous dire s'applique également à Strasbourg, en plus grand voilà tout.

Et je me dirige vers la gare, heureux tout de même de constater la forte empreinte que nous avons laissée dans ces provinces toujours françaises de coeur.

Nul ne peut prévoir ce que sera demain; mais ce que l'on peut affirmer, c'est que l'on parlera français pendant de longues années encore en Alsace-Lorraine, peut-être pas chez èS. E. le Kreis-director, mais dans le peuple.

Et vous savez, tant qu'une belle fille des pays annexés vous répondra: "Oui" et non pas: "Ya", il y aura beaucoup d'espoir!

E. LAIGNEAU.

[L'Épicerie Française].

De la mélasse!

Oui, de la mélasse fine de la Barbade, nouvelle récolte, à des prix qui commandent l'attention des acheteurs difficiles quant à la qualité et particuliers sur la question des prix, The Dominion Molasses Co. de Halifax, N. E. a une proposition avantageuse à soumettre au commerce. Il n'en coûtera que la peine de lui écrire.

Mocha authentique

A 14 1-2c vert ou 18c rôti — chaque grain garanti: voilà ce que vous offre The New-York Coffee Co. Limited, de London, Ont.

Elle offre également du Java, Plantation Privée, à 19c vert et 23c rôti.

Ou encore, du Maracaïbo à 10 3-4c vert et 13 1-2c rôti.

Une commande d'essai justifiera la prétention de cette firme, de ne vendre que des cafés authentiques — à des prix corrects. Avis aux jobbers.

L'INDUSTRIE DU PRUNEAU

La prune est un fruit savoureux et nourrissant que le défaut de cellulose rend en même temps laxatif; aussi ne doit-on pas en abuser. La Faculté réserve, au contraire, ses louanges pour les pruneaux à la robe noire vernissée.

Dans certaines contrées, cette transformation de la prune par séchage a pris le développement d'une véritable industrie. Qui ne connaît les pruneaux de Tours, d'Agen, les pistoles de Brignoles?

Toutes les variétés peuvent se transformer en pruneaux; toutefois, les plus recherchées sont la quetsche, la sainte-catherine, la perdrigon.

A Tours et dans les environs on opère de la façon suivante: les prunes sont cueillies lorsqu'elles sont parfaitement mûres et bien saines; on les étend sur des claies d'osier, en ayant soin de ne pas les presser les unes contre les autres et on les expose au soleil pendant un ou deux jours; ce temps suffit généralement pour que les prunes deviennent molles. On termine alors la dessiccation dans un four à cuire le pain. Celui-ci est chauffé à 50° environ, et la porte est laissée entrouverte après l'introduction des prunes; celles-ci y restent vingt-quatre heures. Ce temps révolu, elles sont retirées. On chauffe à nouveau le four à une température qui, cette fois, peut s'élever à 60° et l'on y replace les claies sans y avoir fait aucun changement; le lendemain, on les sort et on les tourne en agitant légèrement la claie. Après cette nouvelle opération, le four est chauffé à 75° environ et les fruits y sont remis. Vingt-quatre heures après, on les retire et on les laisse refroidir.

Les prunes sont alors parvenues à moitié de leur dessiccation; elles subissent une manipulation particulière qui consiste à les arrondir, à tourner le noyau de travers et à donner au fruit une forme carrée qui s'obtient en le pressant entre l'index et le pouce. Ceci fait, on remet les claies au four après l'avoir chauffé à 100° et bouché cette fois l'orifice avec le

plus grand soin en le lutant avec de la terre glaise. Une heure après, on les retire et l'on referme le four pendant deux heures après y avoir placé un vase rempli d'eau; on les y remet une dernière fois et on les y laisse vingt-quatre heures. C'est alors que les pruneaux prennent le blanc, c'est-à-dire qu'ils se couvrent d'une poussière blanche comme de la farine. Cette matière n'est autre qu'un mélange de résine et de sucre ayant cristallisé à la surface après avoir transpiré à travers la peau dans l'atmosphère humide du foyer. Lorsque les pruneaux sont suffisamment refroidis, on les emballe dans des paniers spéciaux ou dans des boîtes, aussi serrés que possible; c'est une condition nécessaire pour leur bonne conservation.

Le procédé opératoire utilisé à Agen diffère peu. Les prunes, cueillies avec beaucoup de soins dans des draps, sont disposées sur des claies de lattes minces ou de toiles métalliques, puis passées au four. Trois passages à des intervalles de vingt-quatre heures sont nécessaires; les températures auxquelles sont soumises les prunes sont de 45° pour la première opération, 65° pour la seconde et 90° pour la dernière; celle-ci dure seule vingt-quatre heures, six heures suffisent pour les premières. Le fruit est alors devenu noir brillant; sa peau est gaufrée et le sucre qui en a exsudé s'est légèrement caramélisé à la surface; la fine poussière qui le recouvrait s'est transformée en un vernis chatoyant; la chair s'est chargée de sucre et d'arôme; c'est le vrai pruneau que l'on ne cherche pas à blanchir par l'introduction d'humidité dans le four.

Les pistoles de Brignoles fournissent une qualité extra; ces pruneaux, qui proviennent des prunes perdrigon, se dessèchent sans l'intervention d'aucune chaleur artificielle. Les fruits bien mûrs se récoltent en plein midi, afin qu'ils ne soient point humides de rosée; on les conserve dans des paniers jusqu'au lendemain matin. On les pèle alors un à un avec l'ongle du pouce, sans jamais em-



Saumon "Clover Leaf"

QUALITÉ STRICTEMENT CHOISIE DE SOCKEYE
ROUGE DE LA RIVIERE FRASER

La plus haute qualité et le plus bel emballage sur la marché.

THE PACIFIC SELLING CO., 95 HUDSON ST.,
NEW YORK, N. Y.

L. O. DEMERS

JAMES FLETCHER

L. R. BOURBEAU

UNE LISTE DE NOS AGENCES.

| | |
|--------------------------------------|-------------------------------------|
| A. BARCELO E HIJOS, MALAGA, | Vins d'Espagne. |
| C. CHARTON FILS, BEAUNE, | Vins de Bourgogne. |
| I. DAVER, BORDEAUX, | Parfumeries. |
| DUPOUY ET MAYAUDON, JONZAC, | Cognacs et Eaux-de-Vie |
| BIET FILS AINÉ ET BARRAL, SALON, | Huiles d'Olive. |
| J. D. BELLON, MARSEILLES, | Savons de Castille. |
| B. FOUGA. BORDEAUX, TALENCE, | Conserves Alimentaires. |
| MAISON PERPEZAT, BORDEAUX, | Vinaigres. |
| J. LÉON BIZAC, SOUILLAC, | Truffes et Foies Gras. |
| MONIOTTI DESALLE, VILLEFRANCHE, | Vins de Beaujolais. |
| S. VAN DIJK AZN, AMSTERDAM, | Gins de Hollande. |
| A. J. LECLUSE, SAUMUR, | Vins Mousseux de Saumur. |
| LAROCHE & MARC, PARIS, | Royal Muscat, Vin Medicinal. |
| PETER McDONALD & CO., GLASGOW, | Whiskies Ecossais. |
| L. JUSSSELIN, ST-PIERRE, MARTINIQUE, | Rhums. |
| MIRAND & COURTINE, MAISONS ALFORT, | Pates Alimentaires. |
| GUSTAVE PICOU, ST-DENIS, | Liqueurs Fines. |
| VVE J. M. RIMAILHO & FILS, PARIS, | Veilleuses. |
| ALBERT VALET, MAREUIL-SUR-AY, | Champagnes. |
| R. ROBERT-CHATEAU ROBERT-VICHY, | Eaux de Vichy. |

Demers, Fletcher & Cie

EPICIERS EN GROS,

350 rue St-Paul, 181-183 rue des Commissaires,

Montreal.

ployer d'outil en fer, et on les met dans un plat. Lorsqu'on a ainsi pelé une certaine quantité de prunes, on les enfle sur des baguettes d'osier grosses comme un tuyau de plume, longues de 30 à 40 centimètres et pointues aux deux bouts. Les fruits doivent être disposés de manière qu'ils ne se touchent point.

Les baguettes sont ensuite fichées dans des faisceaux de paille ficelés, suspendus verticalement à des traverses. On laisse les prunes ainsi exposées au soleil pendant quatre ou cinq jours, en ayant soin de les rentrer chaque soir un peu avant la nuit dans un endroit sec et à l'abri de l'air humide. Au bout de ce temps, on détache les prunes des baguettes et l'on fait sortir le noyau par la base en les pressant entre les doigts. On les arrange ensuite sur des claies très propres qu'on expose au soleil pendant une huitaine de jours, en les renfermant tous les soirs, pour les ressortir le lendemain. On les arrondit, on les tape, c'est-à-dire qu'on les aplatit entre les doigts. Elles sont assez sèches lorsqu'elles se détachent facilement de la claie et ne poissent plus aux doigts. Les prunes sont alors placées dans des caisses garnies de papier blanc et livrées au commerce.

La dessiccation au soleil donne des produits supérieurs; malheureusement, elle ne peut se faire sous tous les climats et il faut avoir recours au four. Toutefois, à moins d'en avoir l'expérience ou d'habiter des contrées où se pratique cette industrie, il est fort rare qu'on arrive à dessécher les prunes d'une manière satisfaisante. Presque toujours on dessèche trop les fruits, tandis qu'on doit se borner à leur enlever leur excès d'eau de végétation, afin de pouvoir les conserver, non à l'état sec, mais à l'état mou, ce qui est bien différent. Le point essentiel, c'est de les sortir du four à moitié cuits pour les transporter à l'air, les y laisser se ramollir et lâcher leur eau; au bout de quelques heures, on reporte les claies au four et les pruneaux s'achèvent.

H. L. ALPH. BLANCHON.

LE THE DU TONKIN

A la dernière séance de la Société nationale d'agriculture française, M. Bocher a présenté des échantillons de thé provenant du Tonkin; le commerce de ce thé en France se chiffre par plus de \$2,400,000, dont profitent les étrangers.

Les thés du Tonkin et de l'Annam ne le cèdent en rien comme qualité aux thés de la Chine et de Ceylan et ont les mêmes proportions de théine.

Ce n'est pas la Chine qui fournit, comme il y a quarante ans, son thé à l'Angleterre; cette importation est devenue presque insignifiante, tandis que les importations de l'Inde ne cessent de s'accroître; cela tient à ce que les colons

anglais ont fait une grande association, un syndicat, qui au moyen de réclames et de gros sacrifices d'argent, fait tout le possible pour écouler ses produits à l'étranger. C'est là une organisation commerciale tout à fait digne d'être étudiée.

Lorsqu'on a parlé de la culture du thé au Tonkin, on a d'abord pensé qu'elle ne devait pas être conseillée. On a dit avec raison que la culture du riz devait rester la principale culture, d'autant plus que, parfaitement acclimaté au sol et au climat, le riz a un débouché assuré sur le marché voisin de la Chine et du Japon; cela est incontestable pour le delta du Tonkin, et vouloir y cultiver le thé plus qu'il ne convient serait une erreur; mais il y a des terrains impropres au riz qui conviennent au contraire aux plantations du thé. Le colon a toujours intérêt, en outre, à varier ses cultures.

M. Watel disait: la production du riz sera pour le colon du Tonkin le noyau de sa fortune. Pour donner une occupation plus régulière à son personnel, il pourra lui offrir une rémunération déterminée par surface complantée en thé; les travailleurs feront cela à temps perdu, presque pour rien.

En Annam existent des plantations de thé. A l'exposition d'Hanoï, on avait réuni de très beaux échantillons de thé des colonies françaises d'Extrême-Orient. Il faut souhaiter que ces produits soient plus connus en France, car alors ils seraient appréciés à leur juste valeur et pourraient trouver des débouchés.

Royal Muskoka — Hautes Régions d'Ontario

Le site romantique merveilleux du nouvel hôtel "Royal Muskoka" en plein coeur de cette splendide station estivale de l'Amérique, donne un avant-goût de plaisirs des plus attrayants. Tout le confort, tout le luxe créés par la civilisation moderne se trouvent réunis dans ce grand hôtel qui peut accommoder 350 personnes. Bains publics et privés à chaque étage. Tous les appartements ont vue à l'extérieur, chambres simples ou suite d'appartements; eau chaude et eau froide dans chaque chambre; lumière et sonneries électriques; cheminées à feux ouverts, etc. Installations sanitaires des plus modernes. Cuisine excellente au suprême degré. Au nombre des amusements, il y a une baie superbe pour la natation et les bains, des jeux de tennis, golf, jeux de quilles, croquet, salles de billards et de récréation et un grand nombre d'excursions sur l'eau. Service télégraphique direct à l'hôtel. Environ 6 heures de voyage de Toronto. Excellent service de transport.

Littérature descriptive donnant toutes informations relatives aux routes, tarifs, etc., sera envoyée sur demande à J. Quinlan, D. P. A., Grand Trunk R. R. System, Montréal, Canada.

Les annonceurs désignent avec une pointe d'orgueil la publication dont le chiffre de la circulation est hors de doute et incontesté.

LE PRIX DE LA NOURRITURE AUJOURD'HUI ET IL Y A CENT ANS

Tout renchérit, dit-on sans cesse. Est-ce bien vrai? Et dans quelle mesure?

Ne serait-il pas plus exact de dire que ce qui a surtout changé, ce sont les conditions de notre vie matérielle, par suite des découvertes de la science? ce qui a augmenté, n'est-ce pas surtout la fortune privée, les salaires, les gages, les appointements, les revenus provenant du capital mobilier ou foncier, qui permettent à chacun de nous de dépenser beaucoup plus que ses pères, avant lui, ne dépensaient dans des situations identiques?

Prenons pour exemple une famille composée de cinq personnes et dont le budget s'élève à \$1600. par an; demandons-nous ce qu'elle peut consacrer aujourd'hui à ses frais de table, et comment se répartissait sa dépense il ya cent ans?

L'importance de la nourriture dans le budget d'une famille varie singulièrement suivant les situations sociales.

La nourriture est la grosse dépense des petites gens. Elle absorbe par exemple les trois cinquièmes — 60 pour 100 — des ressources dans les foyers où l'on a pour vivre moins de \$500 par an. Au contraire elle ne représente qu'une faible part du budget chez les riches.

Eloignée de ces deux extrêmes, la famille qui dispose de \$1,600 de revenu appliquera à sa nourriture 34 pour 100 de son budget, soit \$544, ou \$45.20 par mois, et, là-dessus, le pain ne représentera sans doute pas plus de \$5. par mois, c'est-à-dire 3,50 pour 100 de son revenu environ.

D'ailleurs elle affectera à l'achat de son pain à peu près la somme qu'elle eût fait autrefois. Quoique le blé valût, à la fin de l'ancien régime, \$1.05 le minot, c'est-à-dire presque le même prix qu'à l'heure actuelle, cependant le pain valait beaucoup moins cher: 0.7c, la livre en moyenne. C'est que ce pain n'était en rien semblable à celui des boulangers de nos jours.

Ces mots "bon pain", "pain blanc", "pain noir" qui traînaient dans le langage de nos pères dans les proverbes et les expressions familières, trahissent des soucis inconnus aux générations nouvelles. Est-ce aujourd'hui une qualité bien rare que d'être "bon comme du bon pain"? Nul ne se préoccupe de ne pas "manger son pain blanc le premier", ni ne redoute d'en être réduit au "pain noir de l'adversité", simples métaphores désormais, comme le "pain amer de l'exil". Quelle que soit l'adversité qui frappe un Français de 1903, il lui serait bien difficile de trouver du pain noir dans sa patrie. Nos indigènes mangent le pain de pur froment des princes de jadis.

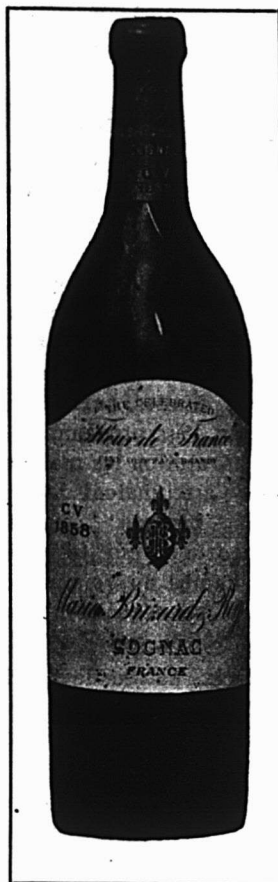

Cognacs Marie Brizard & Roger

Maison fondée en 1755

La haute réputation dont jouit dans le monde entier la maison MARIE BRIZARD & ROGER est la garantie de la qualité irréprochable des cognacs qu'elle offre à la consommation, en caisses ou en barils, sous les différentes marques de

Cognacs "Fleur de France"

Caisses : 1 Fleur de Lys ; 2 Fleurs de Lys ; 3 Fleurs de Lys ; S. O. P., C. V. 1858.

Marie Brizard & Roger Cognac.

PROPRIETAIRES DES VIGNOBLES :
DOMAINE DE MONTBRIZARD
RICHEMONT.



Representants au Canada : D. Masson & Cie, Montreal.

Conserves Alimentaires,

Porc en Barils,
Bœuf en Barils,
Viandes Fumées,
Jambons, Bacon, Saindoux,
Etc.

Nous sommes prêts à fournir au commerce, les produits manufacturés du Bœuf et du Porc.

Emballage très soigné.

Nous faisons également le commerce de **beurre, œufs, fromage** et de tous les **produits** de la ferme.

Nos Jambons et Bacon "Beech Nut" sont délicieux.

DEMANDEZ NOS LISTES DE PRIX

Adresse Télégraphique :
" Domino "
Charlottetown.

Codes employés :
A. B. C.
Lieber's Private

THE DOMINION PACKING CO'Y, LTD.
CHARLOTTETOWN, I. P. E. CANADA.

Succursales : Halifax, Sydney et St. John, Terre-Neuve.

Il y avait de tout, jusqu'à du son, dans ces pâtes antiques, et ce n'était pas par fantaisie que les pauvres d'alors mangeaient des pains aussi "complets". A côté du pain blanc ou "de chapitre", qui valait à peu près autant que de nos jours, figurent des pains "bourgeois" ou "moyennement blancs", des pains "gris", "roussets" ou "bruns", des pains "de pauvres", "de prisonniers" ou "de munition", cotés à moitié ou au tiers du pain de froment.

Le chapitre du pain n'entraîne donc aucune modification sensible dans le budget de notre famille bourgeoise: elle paie son pain, à qualité égale, le même chiffre qu'il ya cent ans. Au contraire, elle est fort touchée par l'augmentation de la viande. Le bœuf, qui valait 6c en 1789, est monté à 14 1-2c, et il a moins augmenté que le mouton qui, de 5.8c. le kilo à la fin du règne de Louis XVI, s'est élevé de nos jours à 15.3c, comme le veau. La viande de porc, au contraire, qui se vendait, il y a un siècle, plus cher que celle des animaux de boucherie, — 6.4c. — ne se vend aujourd'hui que 13.6c. soit moins cher que toutes les autres.

Le lard revenait à un prix beaucoup plus élevé relativement que la viande maigre; il en allait de même pour le saindoux et le suif.

Cela tenait au système communiste de la vaine pâture. Beaucoup de bestiaux, n'ayant que la peau sur les os et traînant, à travers les landes, une existence dépourvue de tout engraissement, ces pauvres quadrupèdes avaient de quoi subsister tout juste. Aussi le cuir était-il abondant, tandis que le suif était rare, et, pendant que les souliers coûtaient cinq fois moins que de nos jours, la chandelle se vendait 20 pour 100 plus cher qu'aujourd'hui.

Avec \$16.00 de viande par mois notre famille devra n'aborder que rarement les morceaux de choix qui, dans les quartiers riches de la capitale, oscillent de 32c à 36c la lb.: faux-filet, noix de veau ou côtelettes; elles se contentera de viande à 18c la lb. du gîte ou de l'épaule, si elle veut que chacun puisse en manger à sa faim. Souvent elle recourra à la charcuterie que le bon marché rend plus abordable.

Le lait, le beurre et le fromage ont beaucoup moins enchéri que la viande; c'est un résultat des progrès de l'agriculture. Autrefois le litre de lait se vendait trois fois plus cher du 1er novembre au 1er mai que dans le reste de l'année. C'est que les vaches nourries dans les bois, les prés fauchés ou champs moissonnés ne produisaient presque rien durant l'hiver, et souvent on s'abstenait de les traire pendant la moitié de l'année. Le lait, qui valait 5c la pinte à Paris au moment de la Révolution, n'a enchéri que

de 50 pour 100, et le beurre a tout, au plus doublé.

Aussi bien, on baptisait le lait à Paris sous Charles V, à plus forte raison sous Louis XVI; on l'écraimait par les mêmes procédés qu'à l'heure actuelle; le lait "non ébeurré" faisait déjà prime sur le marché. Il se rencontrait des marchandes audacieuses qui vendaient pour du beurre de méchants fromages qu'elles avaient adroitement enduits de beurre sur toutes leurs faces...

Quant au poisson frais, il a beaucoup diminué de prix par suite de la rapidité des communications. Jadis, faute d'un étang ou d'un fleuve à proximité de leur résidence, des personnages très délicats se contentaient de poisson salé. Si tous les émules de Vatel avaient été piqués d'un amour-propre égal au sien, la race glorieuse des "écuyers de cuisine" n'eût pas tardé à disparaître, victime de son désespoir, parce que les arrivages de mer ne pouvaient être ni très bons ni très sûrs. Un écart considérable existait entre le prix des poissons frais et salés: un saumon de 2 1-2 pieds de long se vendait \$5.60 à Paris à l'état frais et seulement \$1.60 à l'état salé. Les huîtres vertes de Rennnes, recherchées par les gourmets, revenaient à \$3.40 le cent dans la capitale.

La livre de sole ou de turbot valait, au siècle dernier, 6.3c. à Brest; elle coûtait 45c. à Paris où, de nos jours, son prix moyen ressort à 22 1-2c.

L'alimentation a, par suite, changé de nature; la vente du hareng et de la morue, seuls poissons abondants au XVIIIe siècle à l'intérieur des terres, n'a cessé de décroître dans la capitale: de 4 millions qu'elle atteignait il y a un siècle,

elle est tombée à moins de 900,000 malgré l'accroissement de la population.

Ce qui était, comme on dit, "pour rien" au temps jadis, c'était la volaille et le gibier.

Les poules et les poulets coûtaient, il y a cent ans, quatre fois moins cher que de nos jours, depuis le chapon ou la poularde la meilleure qui valait jusqu'à 60c. — et qui maintenant en vaudrait \$2.40, — jusqu'au poussin non encore adulte que l'on vendait 8c et qui dans nos marchés ruraux se paie 32c au printemps. Les canards, qui vont de 40c à \$1.20, variaient de 10c à 30c; de même les pigeons se vendent, aux Halles parisiennes, de 10c à 25c suivant leur provenance, et au moment de la Révolution les meilleurs pigeons "pattus" atteignaient 14c, tandis que les pigeons "fuyards", ceux des colombiers seigneuriaux qui trouvaient à vivre sur les champs du voisinage, comme ils pouvaient, se négociaient pour 5c et même, dans le Midi, pour 3c.

Pour la Perdrix, passée de 20c à 60c, pour le lapin de garenne, le lièvre ou autres gibiers, la différence est couramment du simple au triple.

Elle est beaucoup plus grande encore pour les œufs: de nos jours les œufs varient d'une saison à l'autre, de 14c à 32c la douzaine et davantage.

A suivre

L'intelligence des affaires commence et finit à la connaissance de l'opportunité d'annoncer, des marchandises à annoncer et du meilleur médium à employer.

A cause de leur mérite.

Le Ginger Ale, le Soda, le Ginger Beer, la Limonade, la Ciderine, etc., de TIMMONS, ont reçu leur légitime récompense— l'approbation des gens les plus difficiles du Canada.

La preuve de leur qualité supérieure a été fréquemment mise en évidence par l'octroi de Médailles, Premier Prix et Diplomes. Nous sommes convaincus que les marchands ne pourraient pas se procurer une ligne de vente plus facile et plus profitable que celle-ci. Nous sollicitons une part de vos commandes. Nous garantissons que nos produits sont

ABSOLUMENT LES MEILLEURS.

M. TIMMONS & SON
QUEBEC, P. Q.

NOUS OFFRONS

Saumon Rouge,
très bonne qualité en
boîtes plates à..... **\$1.00**

Pruneaux 90/100 Première
qualité à..... **4½c**
Quelques boîtes de 50 lbs. chacune

Melasse "Muscavado"
Belle et bonne qualité
à..... **33c**

THÉS un grand assortiment de
toutes sortes et de tous prix.

Brandy Sorin : notre approvision-
nement est complet

Pour Prix et Echantillons : Ecrivez, Téléphonnez ou
Télégraphiez à

A. ROBITAILLE & CIE,
EPICIERS EN GROS 354 ET 356 RUE ST-PAUL,
ET 197 RUE DES COMMISSAIRES,
MONTREAL.

LARUE & FRERES

MARCHANDS-TAILLEURS

Autrefois J. B. LARUE & FILS.

sont installés depuis le 1er mai
dernier dans leur nouvel établisse-
ment au

No 260 rue St-Laurent,

où ils ont un assortiment complet
de marchandises les plus nouvelles
pour habillements de messieurs.

Coupe parfaite. Satisfaction garantie.

LE PREMIER

SIROP DE TABLE

EN CANISTRES.

MARQUE "CROWN" D'EDWARDSBURG.

| | | | | | | |
|--------------|----------------|-----------------|----------------|---------------|------------|----------|
| CANISTRES de | 2-lbs, | 24 à la caisse, | \$1.90, | à détailler à | 10c | chacune. |
| CANISTRES de | 5-lbs, | 12 à la caisse, | 2.35, | " | 25c | " |
| CANISTRES de | 10-lbs, | 6 à la caisse, | 2.25, | " | 45c | " |
| CANISTRES de | 20-lbs, | 3 à la caisse, | 2.10, | " | 85c | " |

FRET PAYE SUR LOTS DE 5 CAISSES

à toute station à l'est de North Bay. Aussi en barils, demi-barils, kegs et chaudières.

Manufacturé et absolument garanti par

THE EDWARDSBURG STARCH CO'Y, Limited,
Etablie en 1858

53 Front St. East,
TORONTO, Ont.

Manufacture
CARDINAL, Ont.

164 Rue St-Jacques,
MONTREAL.

Epicerie, Provisions, Vins et Liqueurs.

REVUE GÉNÉRALE

COMMERCE

On verra dans les revues spéciales du commerce d'épicerie et marchandises annexes et de la ferronnerie que les affaires sont absolument satisfaisantes pour la saison et que les paiements du détail au commerce de gros se font d'une façon très régulière.

À la campagne on se plaint de la pluie qui empêche la récolte du foin et la compromet en même temps qu'elle retarde les grains dans leur maturation. Il faudrait quelques bonnes journées de soleil pour satisfaire les cultivateurs; le ciel, espérons-le, va s'éclaircir pour que nous puissions compter sur une prolongation de la prospérité régnante.

La nécessité de pousser activement et vigoureusement les travaux de dragage et d'amélioration du chenal dans notre port est apparente par l'accident arrivé hier au "Pomeranian" de la ligne Allan et par l'échouement, aujourd'hui même, du Lake Manitoba de la Canadian Pacific Atlantic.

Tous deux ont touché le fond. Le Pomeranian a son gouvernail assez fortement endommagé, on pense pouvoir le réparer sans décharger le navire. Quant au Lake Manitoba qui est parti ce matin par la brume, il est allé s'échouer en dehors du chenal en face du grand quai de Longueuil et il faudra le décharger au moins en grande partie pour le tirer de sa mauvaise position.

Voilà deux accidents qui, nous le craignons, bien, vont encore donner au dehors une bien mauvaise impression de notre port.

Il faut donc, pour éviter de pareilles mésaventures, mettre notre port en l'état où il devrait être comme point terminus de la navigation.

Les gouvernements qui se sont succédés n'ont jamais hésité à dépenser des centaines de millions pour la construction de chemins de fer qui sont la propriété de compagnies privées et ils lésinent tous pour demander aux Chambres quelques millions pour parachever l'œuvre de la nature dans le port national, dans le fleuve qui est la propriété de la nation canadienne.

Il est vrai que l'argent dépensé dans le fleuve ne contribue en rien au fonds d'élection, c'est pourquoi, sans doute, les gouvernements se montrent si parcimonieux quand il s'agit de la route du St-Laurent et du port de Montréal.

FINANCES

Quatre faillites de courtiers, dont une peu importante ont jeté quelque désarroi sur la place de New-York, et provoqué de nouvelles liquidations. Puis on s'est dit que l'atmosphère étant maintenant plus pure, il n'y avait plus d'orage à craindre pour le moment. Le ton de la bourse s'est, en conséquence amélioré, non pas qu'on remarque une bien grande demande de titres, mais les baissiers ont dû se couvrir et paraissent abandonner peu à peu le terrain.

La Bourse de Montréal, qui suit toujours dans une certaine mesure l'impulsion de celle de New-York revient elle aussi à de meilleurs sentiments, les cours s'affermissent bien que les transactions soient encore d'un caractère très restreint.

L'action C. P. R. est celle qui a le mieux supporté le choc pendant toute la période de dépression, malgré tous les assauts dirigés contre elle; elle a gagné 1 point cette semaine à 122 7-8; nous ne saurions trop la recommander comme valeur de placement.

L'action de la Montreal Street Ry. a perdu 3 points à 230. L'action Toronto Ry perd 15-8; Montreal Light, Heat and Power 11-4 et Richelieu et Ontario 2 points.

Les directeurs de la Montreal Street Ry Co. ont décidé d'augmenter de \$1,000,000 le capital de la Compagnie, au moyen d'actions émises au pair; les actionnaires actuels auraient la priorité pour souscrire au nouveau capital. La raison de cette augmentation serait que la compagnie veut faire à son entreprise de nombreuses améliorations d'un caractère permanent.

Une assemblée convoquée pour mercredi dernier afin de protester contre les agissements de la dite compagnie n'a amené que quelques curieux à l'endroit indiqué pour la réunion; en conséquence, il n'y a pas eu d'assemblée.

Mercredi les tramways de Détroit ont été retardés pendant plus de deux heures par suite de la grève inopinée de 35 ingénieurs de l'usine productrice de la force motrice de la Detroit United Ry.

Les Directeurs de la Dominion Iron & Steel ont eu plusieurs assemblées, une autre doit avoir lieu aujourd'hui, on attend un rapport à bref délai.

Il paraîtrait, d'après les rumeurs ayant cours dans le monde de la bourse que

deux parties sont en présence dont l'un voudrait l'abandon de la location des entreprises de la Dominion Coal et l'autre voudrait le maintien des choses existantes.

Les actions de la Dominion Iron & Steel ont eu un nouveau record en baisse cette semaine; elles ont descendu à 11 et se sont relevées à 13.

Le Président de la Consolidated Lake Superior fait un appel aux actionnaires de la Compagnie et déclare qu'à moins d'obtenir \$12,500,000 de nouveau capital, la propriété entière de la Compagnie devra être remise aux créanciers.

Les travaux à la Mine No 1 de la Dominion Coal ont été repris. Le feu s'y était déclaré le 19 mars, pour éteindre l'incendie il a fallu l'inonder et pour reprendre le travail il a fallu pomper l'eau. La production de cette mine est d'environ 40,000 tonnes par mois.

Les actions des Compagnies de Coton se ressentent de la crise cotonnière et enregistrent des cours plus bas.

Chemins de fer

| | |
|----------------------------------|------|
| Can. Pacific Ry..... | 122½ |
| Duluth S. S. & A. Ry (com.)..... | .. |
| “ “ “ (pref.)..... | .. |

Tramways

| | |
|------------------------------------|-----|
| Detroit United Ry..... | 70½ |
| Halifax Electric Tr. | 96 |
| Havana Electric (com.)..... | .. |
| “ “ “ (pref.)..... | .. |
| London Str. Ry..... | .. |
| Montreal Str. Ry..... | 230 |
| St. John Ry..... | .. |
| São Paulo Tr..... | .. |
| Toledo Rys | 22 |
| Toronto Ry..... | 99½ |
| Twin City Rap. Transit (com.)..... | 96 |
| “ “ “ (pref.)..... | .. |
| West India Electric..... | .. |
| Winnipeg El. Str. Ry..... | .. |

Télégraphes, etc.

| | |
|---------------------------|------|
| Bell Telephone..... | 158 |
| “ “ (nouv.)..... | 156 |
| Commercial Cable..... | 153 |
| Marconi Wireless Tel..... | .. |
| Montreal Telegraph..... | 158½ |

Divers

| | |
|----------------------------------|-----|
| Can. North West Land (com.)..... | .. |
| “ “ “ (pref.)..... | .. |
| Montreal Loan & Mortgage..... | 135 |
| Montreal L. H. & Power..... | 77½ |
| Richelieu & Ontario Nav..... | 91 |
| Windsor Hotel..... | .. |

Valeurs industrielles

| | |
|----------------------------|----|
| Br. Col. Packers' Ass..... | .. |
| Can. Colored Cotton..... | .. |
| Can. General Electric..... | .. |
| Can. Rubber..... | .. |
| Cons. Lake Superior..... | 5½ |

“Record de Ventes.”

La semaine dernière nous a valu un plus grand nombre de répétitions de commandes de **Thés verts naturels de Ceylan “SALADA,”** que n'importe quelle semaine correspondante dans notre histoire.

Le volume total de nos ventes de thés verts et noirs a dépassé de 30 pour cent celui de n'importe quelle semaine antérieure depuis que nous sommes dans les affaires.

C'est la “qualité” et la “valeur” qui provoquent la demande.

Echantillons et conditions sur demande.

Adressez : “SALADA” Montreal.

PURS GINS

Russe et Hollandais

E. Flourent Loos

H. Jansen Schiedam

B. O. BELAND, IMPORTATEUR

Champagnes, Cognacs, Liqueurs
d'OR, Vins de Bordeaux, Bour-
gogne, Sherries, Ports, Madère,
Malaga, Etc.

CHOCOLAT DE L'UNIVERS, CACAO Soluble,
QUINA EXCELSIOR. Pâtes Alimentaires
et Produits Pharmaceutiques, Etc.

26, RUE LEMOINE

(Près de la rue McGill)

TELEPHONE MAIN 181

MONTREAL

ROYAL Salad Dressing

(Sauce Royale pour la Salade.)

**La Meilleure
des Meilleures**

Crème riche, œufs frais et
l'huile la plus pure

Combinés de telle façon
que la sauce **ne tourne
jamais.**



The Horton-Cato Mfg Co.

Detroit, Mich.

Windsor, Ont.

| | |
|-----------------------------------|------|
| Diamond Glass..... | .. |
| Dominion Coal (com.)..... | 94½ |
| “ “ (pref.)..... | 115 |
| Dominion Cotton..... | 39 |
| Dominion Iron & Steel (com.)..... | 13 |
| “ “ (pref.)..... | 42 |
| Intercolonial Coal (com.)..... | .. |
| “ “ (pref.)..... | .. |
| Lake of the Woods..... | 185 |
| Laurentide Pulp..... | 85 |
| Merchants Cotton..... | 45 |
| Montreal Cotton..... | 116½ |
| Montreal Steel Works (com.)..... | 62½ |
| “ “ (pref.)..... | 97½ |
| Nova Scotia Steel (com.)..... | 90 |
| “ “ (pref.)..... | 133 |
| Ogilvie Flour Mills (com.)..... | .. |
| “ “ (pref.)..... | 125 |

Bons et obligations

| | |
|-----------------------------|------|
| Bell Telephone..... | 106½ |
| Can. Colored Cotton..... | .. |
| Commercial Cable..... | .. |
| Dominion Coal..... | .. |
| Dominion Iron & Steel..... | 66 |
| Halifax Electric Ry..... | .. |
| Intercolonial Coal..... | .. |
| Laurentide Pulp..... | 100 |
| Montreal L. H. & Power..... | 99½ |
| Montreal Str. Ry..... | 103½ |
| Nova Scotia Steel..... | 108 |
| Ogilvie Flour Mills..... | .. |

REVUE DES MARCHES**EPICERIES**

La demande quoique toujours bonne, est en diminution sur celle des semaines précédentes. Les sucres, ainsi que les conserves de légumes, de fruits et de viandes sont toujours les articles de grande vente.

La situation financière de la branche du commerce d'Épicerie doit être bonne, car les remises se font sans difficulté aucune.

Sucres

La demande continue à être excellente malgré l'avance de prix.

Le marché est apparemment très ferme.

Mélasses de Barbades

Les renseignements suivants que nous fournit une maison des mieux renseignées confirment notre rapport du 24 Juillet au sujet des mélasses de Barbades :

“Par suite des stocks très restreints de mélasses Barbades actuellement détenus par le commerce de gros de Montréal, stocks qui d'ailleurs s'épuisent très rapidement, il est plus que probable que le prix actuel de 38 cts à la tonne sera très prochainement porté à 40 cts. Le prix actuel d'importation ne justifie certainement pas un prix de vente de 38 cts.”

Sucreries

Les fabricants de sucreries ont augmenté leurs prix de ½ ct par lb. en raison de l'augmentation du prix des sucres.

Peanuts

Les peanuts viennent d'être augmentés de ½ c. par lb. sur le marché de Montréal, à la suite de l'avance qui s'est produite sur les marchés primaires. On les cote comme suit au sac de 90 lbs.

I. X. L. 7cts la lb.

Coon, 7½ cts.

“G”, 7½ cts.

Suns, 9½ cts.

Bon Ton, 11cts.

Pour une quantité, moindre les prix ci-dessus sont avancés de ½ ct. par lb.

Raisins de Corinthe

La plupart des maisons de gros ont augmenté d'une fraction le prix de leurs raisins de Corinthe.

Cette augmentation est motivée par la grande fermeté du marché primaire et aussi par une diminution sensible des stocks à Montréal; la demande locale ayant été très forte depuis quelque temps.

Nous appelons l'attention des lecteurs du “Prix Courant” sur un rapport que nous avons publié dans notre numéro du 10 juillet et qui explique la situation du marché primaire.

Conserves de légumes et de fruits

Depuis la consolidation des différents empaqueteurs de légumes et de fruits de l'ouest sous le nom de “Canadian Cannery Consolidated Companies Limited” un changement radical a été introduit dans la façon de coter les prix pour les conserves de légumes. Ces prix, contrairement à ce qui se passait précédemment ne seront établis qu'après l'empaquetage des différentes conserves.

Les articles les plus importants cotés jusqu'à présent sont les fraises, les framboises, les cerises, les asperges et les pois.

L'on s'attend à recevoir prochainement la publication des prix des fèves ou string-beans, viendra ensuite le blé-d'inde et finalement les tomates dont le prix ne sera guère connu avant la fin de septembre.

Le dernier rapport de la Canadian Cannery Consolidated Companies Limited, constate que toutes les récoltes qui restent encore à faire ont bonne apparence, sauf le blé-d'inde et les pommes.

Asperges en conserves

Les asperges en conserves: “Asparagus tips” de 1903 se vendent à raison de \$2.50 la douzaine de boîtes de 2 lbs. La production entière est placée.

Blé-d'Inde

Relativement à la situation actuelle des conserves de Blé-d'Inde nous apprenons d'excellente source qu'une de nos principales maisons de gros a fait une vente d'un lot de char à une maison de l'ouest; le prix équivalant à 85 cts. à Montréal.

Blé-d'Inde Aylmer

Nous apprenons que les stocks de blé-d'inde en conserves de la marque Aylmer sont épuisés.

Pois en conserves

Les pois en conserves de la nouvelle production sont cotés comme suit, suivant qualité: 87½ cts; 90 cts; 95 cts: \$1.40 la doz.

La production n'a pas été forte, elle est d'environ 20 p. c. moindre que les quantités

prévues. A l'heure actuelle il a été placé 80 p. c. de la production.

La qualité de ces conserves est bonne.

Cerises en conserves

Les cerises en conserves du nouveau paquetage sont cotées à raison de \$2.20 la doz. de boîtes de 2 lbs. La production a été faible.

Fraises en conserves

Le prix des conserves de fraises, production 1903 a été fixé comme suit :

| | |
|----------------------------|----------------|
| Fraises en Sirop..... | \$1.40 la doz. |
| Fraises en Confitures..... | \$1.00 la doz. |

Framboises en conserves

Les prix des conserves de framboises sont les mêmes que ceux des fraises.

Pois verts en sacs

Il est très difficile de se procurer des pois verts en sacs.

Saumons en conserves

Nous sommes en mesure d'annoncer que, par suite du mauvais résultat de la pêche du saumon, plusieurs maisons de la côte ont retiré leurs prix pour les saumons Sockeye. La maison Todd, de Victoria, B. C., a retiré ses cotations pour les saumons de la marque Horseshoe; il en est de même pour les saumons O-wee-kay, no, ainsi que pour la grande majorité des autres saumons rouges.

Graisse pure

Les graisses pures ont une tendance à la baisse; une réduction dans les prix paraît probable.

Lards

Les prix des lards américains et canadiens sont plus faibles que la semaine dernière; on parvient à obtenir des concessions sur les prix que nous cotions la semaine dernière.

Morue verte

On nous annonce l'arrivée d'une certaine quantité de Morue Verte de la nouvelle pêche que l'on offre à raison de 2½ cts. la lb.

Blé-d'Inde à balai

Le blé d'inde à balai a une forte tendance à la hausse.

Woodenware

Les cuves et autres ustensiles en bois sont à prix plus élevés; l'escompte qui variait de 5 à 10 p. c. suivant quantité vient d'être retiré.

CUVES

| | |
|-----------|-----------------|
| O..... | \$10.00 la doz. |
| No 1..... | \$8.00 la doz. |
| No 2..... | \$7.00 la doz. |
| No 3..... | \$6.00 la doz. |

Keelers

| | |
|-----------|----------------|
| No 4..... | \$4.75 la doz. |
| No 5..... | \$4.00 la doz. |
| No 6..... | \$3.30 la doz. |
| No 7..... | \$2.50 la doz. |
| No 8..... | \$1.80 la doz. |

Ces prix sont nets à 30 jours.

J. A. Vaillancourt

Marchand de BEURRE, FROMAGE, PROVISIONS

Achète aux plus hauts prix du marché, et vend à commission tous les produits de la ferme. Avances libérales sur consignations. Fournitures générales pour Beurreries et Fromageries. Spécialité de Tinettes pour Beurreries. Boîtes paraffinées, de 50 lbs, pour l'expédition du beurre. Sels Higgins, Ashton et Windsor, les meilleurs pour beurreries.

578, 580 et 582 RUE ST-PAUL, - MONTREAL

Tel. Bell Main 907.



COLD STORAGE

Circulation d'air froid et sec, Ventilation parfaite, Température appropriée à la nature des produits à conserver.

Conservation, d'après les méthodes scientifiques les plus approuvées, de

Beurre, Fromage, Œufs, Fruits.

Coin des rues des Sœurs Grises et William, Montréal.

O. M. GOULD, GÉRANT

Alex. W. Grant

Maison fondée en 1880.

No 33 à 37 rue WILLIAM, et 2 à 6 rue HARRISON,
Montreal, Canada. New York.

ENTREPOTS DE FROMAGE :

33 à 37 rue William et 90 rue des Sœurs Grises.

Glacières pour le beurre, No. 39 rue William.

Glacières pour le fromage, No. 33 à 37 rue William,

BANQUIERS : Molsons Bank Montreal.

Envoyez-moi votre fromage et votre beurre, et je vous en donnerai les meilleurs prix du marché suivant la qualité, en même temps que je vous en remettrai promptement l'argent.

Rappelez-vous que je ne vends pas à commission et que je vous retourne un prix net, soit à Montréal après déduction du fret, ou à l'endroit d'où l'expédition est faite, suivant les conditions intervenues.

St. Arnaud & Clement

10 PLACE D'YOUVILLE

Marchands de

Provisions,
Beurre,
Fromage,
Oeufs.

Beurre et Fromage, payés au plus haut prix du marché, sur réception.

LOTS A BATIR

Dans la plus belle et la plus saine partie de la ville.

A. & H. LIONAIS

Propriétaires

25 RUE ST-GABRIEL

MONTREAL

TEL, BELL — Jour : M, 4619 ; Soir : Est, 2597.

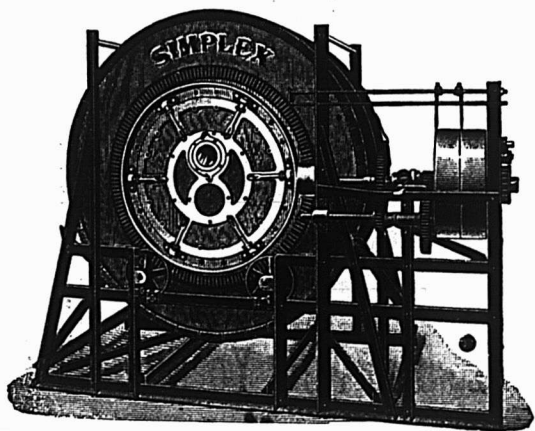

La Compagnie de Laiterie St-Laurent

10 PLACE D'YOUVILLE, MONTREAL.

Beurre, Fromage, Boîtes, Engins, Barattes, Malaxeurs,

Et toutes fournitures de Beurreries et Fromageries.

AGENCE GÉNÉRALE des Célèbres ÉCRÊMEUSES "U. S."

DEMANDEZ NOS PRIX ET NOS CATALOGUES.

N. B.— Nous sollicitons des CONSIGNATIONS de Beurre et de Fromage pour lesquelles nous garantissons **LES PLUS HAUTS PRIX DU MARCHÉ** Comptes rendus clairs et précis. Remise immédiate de l'argent. Faites-en l'expérience.

Huile de foie de morue

Il est arrivé à Montréal une certaine quantité d'huile de foie de morue de Terre-Neuve, pour laquelle on demande \$4.00 le gallon.

Scotch "Doctor's Special"

Le whisky écossais connu sous le nom de "Doctors' Special" est augmenté de 25c par caisse.

Gins "London Dry"

Les gins London Dry de la marque Burnett sont augmentés de 15c par caisse.

GRAINS ET FARINES

Marchés étrangers

Liverpool a fermé plus facile hier, septembre étant en baisse de 3-8 d. à 6s 3-8 d, et décembre de 1-8 d. à 6 s. 3 d. Le blé disponible sans changement de 6 s 6 1-2 d. à 6 s. 7. d. pour No 1 de Californie 6 s 5 d. pour Walla Walla, 6 s. 3-1-2 d. pour No 2 rouge d'hiver et 6s 6 1-2 d à 6 s. 7 d. pour blé de printemps No 1 du Nord. Anvers a été soutenu, le blé rouge d'hiver No 2 fermant à 16 1-2. Paris a fermé à 10 centimes de hausse sur juillet à fr 25.55, novembre et février ont baissé de 15 centimes à fr. 22.55.

Marché de Chicago

Le marché de Chicago est à la hausse pour tous les grains; la spéculation est très active, le public qui opérait sur les stocks semble avoir porté son attention sur les grains. Les livraisons de blé nouveau sont très restreintes et la meunerie achète de fortes quantités. Une estimation nouvelle de la récolte du blé d'Inde indiquerait une diminution de 600 millions de minots sur la première évaluation.

Le marché a fermé hier comme suit:

| | Juillet | Sept. |
|-------------------|---------|--------|
| Blé.. .. . | 78 7-8 | 79 1-8 |
| Blé d'Inde.. .. . | 53 3-8 | 52 3-4 |
| Avoine.. .. . | 42 1-2 | 33 3-4 |

Marché de Montréal

L'avoine en magasin pour le local est faible à 38 à 38½c. ; on la cote à flot pour l'exportation de 36 à 36½c.

Pour le blé de la nouvelle récolte du Manitoba, livraison septembre, on a offert à Fort William cet après-midi 79½c. La récolte est en retard et hier soir à Winnipeg le thermomètre est descendu à 34 degrés, aussi les prix sont-ils tenus fermes.

L'orge vaut en magasin de 52 à 53c., le sarrasin, le seigle et les pois n'ont que des cotes nominales.

Les farines de blé sont à prix très fermes et sans changement avec une bonne demande.

Les issues de blé sont plus faciles, nous cotons aujourd'hui le son du Manitoba à \$18.00 et le gru de \$21.00 à \$22.00.

Les farines d'avoine roulée restent stationnaires à nos cotes, avec demande très limitée.

FROMAGE

Marché anglais

MM. Marples, Jones & Co. nous écrivent de Liverpool, le 17 juillet 1903:

A la fin de cette semaine les prix sont en réduction de 1/6 à 1/0 par cwt. Les acheteurs opèrent avec prudence et tant que les marchés extérieurs ne seront pas plus forts, la situation de notre marché ne s'améliorera pas.

Nous cotons:

| | s. d. | s. d. |
|---|-------|--------|
| Fromages supérieurs nouveaux blancs des Etats-Unis et du Canada. . . . | 47 0 | à 48 0 |
| Fromages supérieurs nouveaux colorés des Etats-Unis et du Canada. . . . | 48 0 | à 49 0 |

Marchés de Québec

Farnham, 24 juillet.—Offert 65 coloré et 986 blanc payé 8 13-16c et coloré 8 7-8c.

Cowansville, 25 juillet.—Offert 2290 boîtes. Ventes, 502 à 9c ; 494 à 9 1-16c et 1202 à 9 1-8c ; 92 boîtes non vendues.

Marchés américains

Utica, N. Y., 27 Juillet.—84 lots formant 6,941 boîtes vendues à 9½c. pour grands fromages et 9½c. pour petits.

Marchés d'Ontario

| | Offert | Vendu | Prix |
|------------------------------|--------|-------|---------------|
| Juil. 23 Brockville. | 6900 | | 9 5-16 9 3-8 |
| " 23 Tweed. | 780 | 780 | 9 1-4 |
| " 23 Vankleck Hill. 1274 | 1238 | | 9 1-4 9 3-8 |
| " 23 Kingston. | 1380 | 600 | 9 3-8 |
| " 23 Winchester. | 1227 | 526 | 9 7-16 |
| " 23 Lancaster. | 507 | 567 | 9 3-16 9 5-16 |
| " 24 Iroquois. | 1171 | 1171 | 9 1-4 |
| " 24 Perth. | 2770 | 2770 | 9 1-4 9 3-8 |
| " 22 Madoc. | 975 | 975 | 9 1-4 |
| " 24 Ottawa. | 2056 | 2056 | 9 1-4 9 3-8 |
| " 24 Napane. | 1980 | | 9 1-8 9 1-4 |
| " 25 Cornwall. | 2412 | 2412 | 9 1-4 9 3-8 |
| " 25 London. | 2500 | | 9 1-4 |
| " 25 Alexandria. | 1115 | 1115 | 9 1-4 9 5-16 |
| " 27 Lindsay. | 2100 | 2100 | 9 3-16 |
| " 28 Campbellford. 1595 | 1595 | | 9 c. |
| " 28 Ingersoll. | 1240 | | pas de vente |
| " 29 Woodstock. | 3600 | 3600 | 9 3-16 9 3-8 |
| " 29 Picton. | 1330 | 1330 | 9 3 16 |
| " 29 Stirling. | 1130 | 1130 | c. |

Marché de Montréal

On paie aujourd'hui le fromage de la province de Québec de 8½ à 8¾c., on obtient encore parfois mais difficilement 9c. à Montréal. La tendance est à la baisse : nous savons qu'une maison d'exportation de notre place a donné à son acheteur 9c. comme dernière limite pour les achats à faire sur le marché de Brockville d'aujourd'hui et qu'il compte obtenir les quantités voulues à son prix.

Les exportations de la semaine dernière ont été de 102,048 boîtes, comparativement à 138,896 en 1902 et 90,701 en 1901 pour la semaine correspondante.

Depuis le 1er mai jusqu'à date les exportations de notre port ont été en :

| | |
|---------------|-----------------|
| 1903. | 950,909 boîtes. |
| 1902. | 780,178 " |
| 1901. | 603,287 " |

BEURRE

Marché anglais

MM. Marples, Jones & Co. nous écrivent de Liverpool, le 17 juillet 1903:

Tout porte à croire que le marché a atteint la limite de la baisse sur les beurres danois et suédois et que la hausse de 2 s. par cwt qui vient de se produire sera maintenue. Les beurres du Canada ont également avancé mais dans des proportions moindres.

Nous cotons:

| | s. d. | s. d. |
|--|---------|--------|
| Etats-Unis, laddles bon et sain. | nominal | |
| Sibérien crèmerie choix. | 84 0 | à 88 0 |
| Canada crèmerie choix. | 90 0 | à 92 0 |

Irlande crèmerie en boîtes. 88 0 à 92 0

Danemark, choix et surchoix, crèmerie en barils. 98 0 à 102 0

Argentine. 00 0 à 00 0

Canada laiterie choix. 00 0 à 00 0

Nvile Zélande, crèmerie. 00 0 0 00 0

Marchés de Québec

Farnham, 24 juillet.—Offert 50 boîtes beurre vendues à 18½c.

St-Hyacinthe, 25 juillet.—Offert 638 paquets, 428 vendus comme suit : 400 à 18½c et 38 à 18¾c.

Cowansville, 25 juillet.—Offert 1493 boîtes. Ventes : 710 boîtes à 19c ; 635 à 18¾c ; 22 à 18½c ; et 35 à 18½c ; 91 boîtes non vendues.

Marchés Américains

Utica (N.Y.), 27 juillet.—Le beurre de crèmerie s'est vendu de 20 à 21c.

Marché de Montréal

Le beurre qui, au début de la semaine était assez actif est maintenant tranquille. Dès qu'on aborde le prix de 19c les acheteurs se retirent. Un beau lot de beurre choix, frais n'a pu obtenir ce prix. Dans les prix de 18½ à 18¾c, il y a acheteurs ; les marchés anglais s'améliorant, peut-être les exportateurs seront-ils plus enclins à payer de meilleurs prix.

Les exportations de la semaine dernière ont été de 17,870 paquets comparativement à 28,117 en 1902 et 23,381 en 1901 pour la semaine correspondante.

Depuis le 1er mai jusqu'à date les exportations de beurre ont été en :

| | |
|---------------|----------------|
| 1903. | 89,771 paquets |
| 1902. | 177,420 " |
| 1901. | 140,210 " |

CAFÉS

UN LOT de

MOCHA AUTHENTIQUE

de la meilleure qualité

Chaque grain garanti tel que représenté, à 14½c Vert ou 18c Roti, Frêt payé à votre station.

UN LOT de

JAVA, Plantation Privée

A 19c vert, 23c Roti, livré.

UN LOT de

MARACAIBO

A 10½c Vert, 13½c Roti. Sommes prêts à livrer n'importe quelle quantité, frêt payé.

Pas de fausses représentations chez nous. Si vous commandez du Mocha du Java ou du Maracaibo, vous obtenez exactement ce que vous commandez.

Envoyez-nous une commande d'essai, et nous sommes convaincus que vous deviendrez un de nos nombreux clients.

The New York Coffee Co., LIMITED.
LONDON, ONT.

AUX EPICIERS et MARCHANDS de THÉ

Le **FAIT** suivant mérite votre attention

C'est un fait bien connu dans Mincing Lane, Londres, Angleterre, le Marché du Thé du Monde, que nous, George Payne & Co., nous vendons plus de THÉS DE MARQUE aux Epiciers et Marchands de Thés dans tout le Royaume-Uni et les Colonies, qu'aucune autre Maison faisant exclusivement le Commerce de Gros dans toute l'étendue de l'Empire.

VOUS comprendrez, donc, **pourquoi** nous sommes en mesure de vous donner une meilleure valeur de Thé qu'aucune autre maison. En vérité, nous vous promettons que si bien que vous puissiez avoir acheté du Thé jusqu'à présent, nous pouvons, certainement, faire un peu mieux pour vous, et, probablement, beaucoup mieux.

Notre connaissance unique du Thé qui convienne dans tous les pays consommateurs de Thé du monde, nos facilités d'expédition directe au Canada de nos Entrepôts douaniers de Calcutta, Colombo et Londres, nos stocks superbes de Thés Verts torréfiés à la cassine, nos immenses approvisionnements de Thés des Indes et de Ceylan et nos Ateliers supérieurement outillés pour l'impression en Couleurs de paquets spéciaux et d'étiquettes—tous ces **faits** combinés nous placent dans une situation, qui n'atteint aucune autre maison, et qui nous permet de vous donner les meilleures valeurs possibles en Thés, pour les grosses comme pour les petites commandes.

Voulez-vous bien nous écrire ? Voulez-vous bien nous favoriser d'une

commande d'essai ?

George Payne & Co.,
Limited.

Preparateurs de Thés en Gros pour le Commerce.

MINORIES, LONDRES, E. C. ANGLETERRE.

OEUFS

Marché anglais

MM. Marples, Jones & Co., nous écrivent de Liverpool, le 17 juillet 1903.

Le marché est sans changement, les prix sont fermes.

Oeufs frais du Canada et

| | | | | | |
|----------------------------------|---|---|---|---|---|
| des Etats-Unis. | 0 | 0 | à | 0 | 0 |
| — conservés du Canada. | 0 | 0 | à | 0 | 0 |
| — conservés à la chaux | 0 | 0 | à | 0 | 0 |
| — frais d'Irlande. | 6 | 9 | à | 8 | 0 |
| — du continent. | 5 | 0 | à | 7 | 6 |

Marché de Montréal

Le marché est un peu plus aisé ; il y a moins de demande pour les œufs. Nous cotons par douzaine à la caisse en lots de détail : œufs choisis de 17½ à 18c. et No 1 de 14½ à 15c.

POMMES

Marché de Liverpool

MM. J. C. Houghton & Co. nous écrivent de Liverpool, le 16 juillet 1903 :

Le prix des pommes de Lisbonne baisse d'encan en encan en raison des fortes quantités expédiées qui sont presque le double de celles envoyées sur notre marché l'année dernière.

| | | | | |
|--------|-------------------------------|----------------------------|----------------------------|---------------------------------|
| Pommes | PRIX A L'ENCAN | | | |
| | Vendredi 10 Juil. s. d. | Lundi 13 Juil. s. d. | Mardi 14 Juil. s. d. | Mercredi 15 Juillet s. d. |

| | | | | | |
|----------------|----|-----|----|----|-------|
| American— | | | | | |
| Baldwin..... | | | | | |
| Russet..... | | | | | |
| Tasmanian..... | | | | | |
| Lisbon..... | 80 | 109 | 70 | 86 | 73 93 |
| Port..... | | | | | |
| “ ¼ case..... | 40 | | | | |

FRUITS VERTS

Nous cotons :

| |
|---|
| Ananas \$3.50 la boîte de 2 douzaines. |
| Bananes, de \$1.00 à \$1.50 le régime. |
| Citrons de Messine, \$3.00 la boîte. |
| Cerises, 75c à \$1.25 le panier. |
| Grosettes, 25c le gallon. |
| Melons d'eau, 25c. |
| Oranges de Sorrento, boîte 100, \$1.50 |
| Oranges de Sorrento, boîte 150, \$2.00 |
| à \$2.50. |
| Oranges de Sorrento, boîte 200, \$3.00. |
| Oranges de Sorrento, boîte 300, \$3.00. |
| Oranges Jamaïque \$5.50 le quart. |
| Oranges Sanguines, \$3.00 à \$3.50 la |
| boîte. |
| Oranges de Valence, boîte 714, \$5.25. |
| Oranges de Valence, boîte 420, \$5.00. |
| Oranges de Messine, de \$1.50 à \$3.00. |
| Pommes, \$2.50 à \$3.50 le quart. |
| Pêches, \$1.75 la boîte. |
| Pommes nouvelles 30c à 40c le panier. |
| Prunes, \$1.75 à \$2.00 le crate. |
| Gadelles noires, 30c le gallon. |
| Poires, \$1.15 le panier. |
| Gadelles, 50c le seau. |
| Framboises, 10c le casseau. |
| Mures, 9c le casseau. |
| Gadelles noires, 30c le gallon. |
| Bleuets, \$1.75 à \$2.00. |
| Pêches, 50c le panier. |
| Poires, \$2.50 la boîte. |
| Poires, \$1.50 la 1-2 boîte. |

LEGUMES

On paie les pommes de terre nouvelles \$1.50 le quart et on les vend au détail, \$1.75. On cote :

| |
|---|
| Betteraves nouvelles, 25c à \$1.00 la doz |
| de paquets suivant grosseur. |
| Concombres, 15c à 20c la doz. |
| Choufleurs, \$1.00 à \$2.00 la doz. |
| Carottes nouvelles, 15c à 20c la doz |
| de paquets. |

Céleri de Montréal, 15c à 35c la doz de paquets.

Choux nouveaux, 40c à 60c la doz.

Epinards, 50c à 75c le panier.

Fèves vertes, 75c le sac.

Fèves jaunes, 75c le sac.

Navets, 20c la doz de paquets.

Oignons d'Egypte, \$2.25 à \$2.50 le sac.

Persil, 10c la doz de paquets.

Pois en cosses, 60c le sac.

Radis, 5c à 20c la doz de paquets.

Rhubarbe, 15c la doz de paquets.

Tomates du Mississipi, 80c le crate.

Tomates de serre, 10c la lb.

FOIN PRESSE ET FOURRAGES

MM. Hosmer, Robinson & Co., nous écrivent de Boston, le 23 juillet 1903 :

Les arrivages pour la semaine dernière ont été de 325 chars de foin et 17 chars de paille, 6 chars pour l'exportation.

Pendant la semaine correspondante de l'an dernier 473 chars de foin et 13 chars de paille, 242 chars pour l'exportation.

Il y a ici sur chars une forte quantité de foin et comme la demande est tranquille les prix sont plus faibles.

| | | |
|--------------|-------------------|-------------------|
| | Grosses balles | Petites balles |
| Foin choix | \$20.00 à \$00.00 | \$19.00 à \$00.00 |
| — No 1.. | 18.00 à 19.00 | 17.00 à 18.00 |
| — No 2.. | 15.00 à 16.00 | 15.00 à 16.00 |
| — No 3.. | 13.00 à 14.00 | 13.00 à 14.00 |
| mélg. trèfle | 13.00 à 14.00 | 13.00 à 14.00 |
| Trèfle..... | 12.00 à 13.00 | 12.00 à 13.00 |

Paille de seigle

| | | |
|-----------|---------------|---------------|
| long..... | 18.00 à 00.00 | |
| —mêlée.. | 13.00 à 14.00 | 13.00 à 14.00 |
| —d'avone | 9.00 à 10.00 | 9.00 à 10.00 |

Marché de Montréal

Le marché est faible, les approvisionnements sont suffisants pour la consommation. L'ensemble de la récolte pour la province a l'aspect d'une bonne moyenne. Quand les pluies sont survenues il n'y avait guère que 10 p. c. de la récolte coupée et une partie de ce foin était déjà rentrée, de sorte que jusqu'à présent le dommage causé par les pluies de ces jours derniers est assez léger.

Nous cotons sur rails à Montréal à la tonne, par char : foin No 1, de \$11.00 à \$12.00 ; foin No 2, de \$9.50 à \$10.50 et foin mélangé de trèfle de \$8.00 à \$8.50

PEAUX VERTES

Nous cotons :

Boeuf, No 1, 9c et No 2, 8c ; taureaux, 7c ; veaux, No 1, 11c et No 2, 9c la lb ; peaux de moutons, en laine 90c pièce ;

peaux de moutons tondus, 45c pièce ; peaux d'agneaux, 45c pièce ; chevaux No 1, \$2.00 ; No 2, \$1.50 et No 3, \$1 la peau.

Vente de Fonds de Banqueroutes par les Curateurs.

Par Lamarche et Benoit, le stock de nouveautés de J. B. Trahan, à 65c dans la piastre à D. Gagnon et Cie et les détes de livres à 25c dans la piastre à Proulx et Damien.

L'HUILE DE COTON

D'après le relevé des douanes américaines l'exportation de l'huile de coton des Etats-Unis s'est élevée, pendant les dix derniers mois de l'année fiscale, à 32,250,000 gallons, contre 28,500,000 durant la période correspondante de l'année précédente, soit une augmentation de 3,750,000. Il y a eu accroissement pour les pays suivants : Grande-Bretagne, 600,000 gallons ; Hollande, 1,370,000 ; Italie, 1,100,000 ; Afrique, 200,000 ; et décroissement : pour la Belgique, 500,000 ; l'Allemagne, 740,000 ; le Mexique, 300,000, et la France, 500,000. Les exportations d'avril ont été de 22,000 gallons moindres que l'année dernière.

La France est, pour les Etats-Unis, un débouché important pour les huiles de coton. Qu'on en juge par le relevé suivant de ses importations pendant les trois dernières années :

| | | | |
|-------------|---------|---------|---------|
| Provenances | 1902 | 1901 | 1900 |
| Etats-Unis. | 264,263 | 404,562 | 450,519 |
| Autres. | 19,112 | 21,446 | 43,698 |
| | 283,375 | 426,008 | 494,217 |

Valr en fr. 13,035,000 19,596,000 19,119,000

Pour les cinq premiers mois de cette année, les importations d'huile de coton se sont élevées à 6,868,000 francs, contre 7,511,000 francs pendant la même période de 1901 et 10,686,000 pendant celle de 1900. Malgré cette diminution, on sait que la Chambre est saisie d'une proposition de loi tendant à arriver, par une taxe douanière, à enrayer les importations d'huile de coton, et particulièrement celles d'Amérique, en France.

MARCHANDS.



Employez-vous des balances ? Pourquoi les employez-vous ? Ne dépendez-vous pas de vous balances pour le profit que vous réalisez entre la prix d'achat et le prix de vente ?

Les balances dites Toledo Automatic Spring Scales augmenteront vos profits, vu qu'elles suppriment absolument la nécessité de donner un excédent de Poids, et qu'elles constituent absolument la seule balance absolument légale, qui fera correspondre le poids de vos marchandises en vrac (in bulk) avec le poids de la vente au détail.

Fabriquées au Canada.

Envoyez une carte postale pour demander le catalogue à Dean & McLeod, agents canadiens. The Toledo Computing Scale Co., Hamilton, Ont. ; ou à l'agence de Toronto, 156 Bay St., ou à l'agence de Montréal, 1782 Rue Notre-Dame, et dites que vous avez vu l'annonce dans le PRIX COURANT.

LE SEL DE TABLE WINDSOR N'A PAS SON RIVAL TOUS LES EPICIERIS.

Pour la qualité et la pureté achetez l'EXTRA GRANULÉ et les autres Sucres raffinés de la vieille marque de confiance

Redpath

Manufacture par THE CANADA SUGAR REFINING Co Limited
MONTREAL

SEUL VERITABLE

Le Sirop d'Anis Gauvin porte sur son enveloppe la signature de J. A. E. Gauvin. Tous les autres sirops d'anis ne sont que des imitations.

J. A. E. GAUVIN,
1288 rue Ste-Catherine, Montreal.

La Pureté et l'Excellence du

Cacao Hygiénique et Perfection de
Chocolat Queen's Dessert,
Royal Navy et Perfection de . . .
Glaçages de
Barres de Chocolat à la Creme,
Gingembre au Chocolat,
Wafers, etc., et
Le fameux mélange de Café de . .

C
O
W
A
N

En font les produits les plus populaires pour tous les épiciers.

THE COWAN CO., LIMITED, -- TORONTO

C'est une marchandise honnête et juste l'article pour créer ou étendre un courant d'affaires.



Voir les cotations dans nos prix courants.

Les meilleurs épiciers se font un devoir d'en tenir toujours en stock.

BEURRE, FROMAGE, ŒUFS, PROVISIONS.

J'invite les marchands de la campagne à me consigner ou à me vendre ferme leurs

Provisions, Fromage, Beurre et Œufs.

Par mes relations dans le Commerce et mes contrats passés, je suis en mesure de leur obtenir les plus hauts prix du marché pour les différents grades de marchandises

Notez bien ma nouvelle adresse :

ARTHUR SAUCIER, 11 et 13 Place Jacques-Cartier,
MONTREAL.

FOURRURES

LE STOCK LE PLUS CONSIDERABLE,
L'ASSORTIMENT LE PLUS VARIÉ,
LES PATRONS LES PLUS NOUVEAUX,
LES PLUS BAS PRIX DU MARCHÉ.

Attendez nos Voyageurs avant d'ordonner.

J. ARTHUR PAQUET - QUEBEC

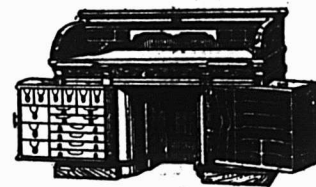

LE BUREAU DU JOUR

Toutes les combinaisons nécessaires pour rendre un bureau pratique, abrégeant l'ouvrage et économique se trouvent dans ceux que nous manufacturons. Sous le rapport de la matière première, de la construction, du fini et de l'utilité, de la durée et du dessin, ils devançant toutes les autres marques.

Ils transforment tout bureau en un bureau plus confortable. Notre catalogue fournit tous les renseignements. Canadian Office and School Furniture Co., "Limited," Preston, Ont., Can. Ameublements pour Bureaux, Ecoles, Eglises et Loges.

Tel. Bell up 971

The Crescent Electric Co.
L. ROUSSEAU, Gérant. 2503 Ste-Catherine
Installation de lumière électrique et d'horloges de contrôle électrique, téléphones pour entrepôts, cloches électriques, etc. Seuls agents pour la STANDARD ELECTRIC TIME CO. de Waterbury, Conn.

LOTS A BATIR

Dans la plus belle et la plus saine partie de la ville . . .

A. & H. LIONAIS, Props
25 rue Saint-Gabriel.
MONTREAL

FABRICATION DU FROMAGE "FACON HOLLANDE"

Tout le monde connaît le fromage de Hollande, vulgairement appelé "Tête de Maure" ou "Tête de Mort". On en exporte, chaque année, des quantités considérables dans toutes les régions du monde, et, notamment, sur notre propre marché.

Si nous en croyons un savant praticien, qui se cache sous le pseudonyme de L. Marchand, la fabrication du hollande n'offre pas de grandes difficultés.

Voici d'ailleurs la meilleure manière de procéder à cette fabrication qui, généralement, ne se pratique que sur au moins 20 litres de lait, lesquels donnent environ 1 k. 500 de fromage.

Le lait provenant d'une traite, quelle que soit son importance, est immédiatement transporté dans la laiterie et versé, non sans avoir été passé au tamis, dans une cuve proportionnée à l'importance de la fabrication, et mis en présure avant qu'il n'ait eu le temps de se refroidir au-dessous de $+ 30^{\circ}\text{C}$.

La température la plus convenable pour ce travail est même de 32 à 34° en été et de 34 à 36° en hiver, réchauffant ou refroidissant le lait, suivant le cas, en l'approchant du feu ou en surélevant la température de la laiterie, ou bien en y ajoutant — ce qui n'arrive guère que pendant les grandes chaleurs — 2 à 4 pour cent d'eau de fontaine très froide et très pure.

La présure dont on se sert, en Hollande se prépare avec des caillottes de veau et s'emploie généralement à la dose de 7 à 12 centilitres par hectolitre de lait, variant la quantité suivant les circonstances: âge ou richesse du lait, saison, état de la température, etc., choses que l'expérience a bientôt apprises. Ce qu'il faut, avant tout, c'est que la coagulation se fasse dans un intervalle de cinq à douze minutes. [Si l'on emploie la présure de commerce représentée par 10,000, il en faut 23 centimètres cubes pour emprésurer 100 litres de lait.]

Pour donner à la pâte cette couleur jaune doré, si recherchée, on ajoute aux doses de présure indiquées ci-dessus, avant de l'employer, une petite cuillerée à café d'une teinture très énergique dérivée du roucou, qu'on désigne sous le nom d'"annato".

Parfois — comme cela arrive depuis la mi-août jusqu'à la fin de la saison, — lorsque le lait est trop riche en matière grasse, — ce qui ferait affaiblir le fromage sur lui-même et le rendrait impropre à l'usage auquel il est destiné, — il faut l'écramer en partie; alors, on diminue de 2 à 10 centilitres la dose de présure.

Cet écrémage, qui porte d'abord sur un tiers, puis sur la moitié du lait traité, peut s'opérer par le mélange du lait du

matin avec celui de la veille au soir, 6- crémé dans la proportion voulue, ou — ce qui est préférable, surtout pendant les temps orageux — en mélangeant du lait pur avec une certaine partie de la traite écrémée à la centrifuge.

Aussitôt que le caillé est réuni en une seule masse homogène, on procède au rompage, au moyen d'une grille en cuivre que l'on promène avec précaution dans tous les sens de la cuve, jusqu'à ce qu'on ait obtenu une très grande division, ce qui prend environ quatre à six minutes.

Quoique paraissant fort simple, cette opération demande à être conduite avec beaucoup de prudence, car, si l'on agissait brusquement, on ferait passer la plus grande partie du beurre dans le petit lait, occasionnant ainsi une perte de fromage pouvant atteindre jusqu'à 2 kil. 500 par hectolitre de lait, soit environ un tiers, ce qui est énorme. Néanmoins, si, pour une cause quelconque, on ne pouvait écramer une partie du lait de la mi-août à la fin de la saison, comme nous l'avons dit, il faudrait alors opérer brusquement, de manière à séparer le plus possible les matières grasses de la caséine.

Quand toute la masse est divisée convenablement, on cesse de remuer pendant deux ou trois minutes couvrant même la cuve si la température de l'air ambiant est au-dessous de $+ 15^{\circ}$, puis on rassemble au moyen d'une sébille de bois, tout le caséum en une seule boule qu'on presse le plus possible pour en expurger le petit lait qu'on fait couler sur un tamis en inclinant la cuve, ou qu'on aspire au moyen d'un siphon, ce qui est encore mieux.

On continue alors à faire subir à la masse de caillé de nouvelles pressions, au moyen de la sébille, qu'on charge de plus en plus lourdement, commençant par un poids de 5 kilogrammes pour arriver successivement à 20 kilogrammes, de manière à la priver de tout liquide.

Quand cette opération est bien conduite, le caséum après quatre ou cinq pressions ayant demandé ensemble quinze à vingt minutes au plus, est réuni en une seule matière compacte, élastique et presque sèche; il est dur et croquant sous la dent et doit marquer $+ 27^{\circ}\text{C}$ en hiver et 32°C en été.

Aussitôt que la caséine a été ainsi séparée du sérum, on procède à la mise en forme. On prend d'abord deux poignées de caséine que l'on broie dans les mains; puis, lorsqu'elles sont réduites en pâte douce, fine et onctueuse, on les pétrit avec force dans le fond du moule, et on continue ainsi jusqu'à ce que celui-ci soit plein, ce qui a lieu après cinq ou six opérations semblables. Alors, quand la forme est comble, on presse le fromage avec la main pendant quatre à cinq minutes, en ayant soin de le retourner trois ou quatre fois et de déboucher les trous

qui doivent donner issue au petit-lait.

Pendant les grandes chaleurs, et chaque fois qu'on peut craindre, comme par les temps orageux, une fermentation anormale, il est bon d'incorporer à la caséine, pendant qu'on la pétrit, 7 ou 8 centilitres d'une dissolution faible de sel marin, ou, dans chaque fromage, une petite cuillerée à café de sel pur.

La mise en forme devant se faire très rapidement pour éviter un refroidissement toujours préjudiciable à une bonne fabrication, il est bon de se mettre à plusieurs pour la faire.

Dès qu'il est suffisamment pressé avec les mains, le fromage est plongé dans un bain de petit-lait frais porté à -55°C si c'est en hiver, et à -52°C si c'est en été. Après une ou deux minutes de séjour dans ce bain, il est pressé de nouveau dans sa forme pendant deux minutes; puis on le roule avec précaution dans un linge assez clair pour que les rares gouttelettes de sérum encore retenues dans son intérieur puissent s'échapper, et on le réintroduit dans son moule qu'on recouvre d'un couvercle rentrant.

Quand tous les fromages provenant d'une même fabrication ont été amenés à ce point, on les introduit sous une presse [la plus simple est la meilleure, la pression de 1 kg. 500 à 3 kilogrammes suffisant généralement] où ils doivent séjourner de deux à douze heures suivant l'époque de l'année; deux à trois heures en novembre-décembre, six à sept heures en mars-avril et douze heures le reste de l'année.

Le pressurage ayant une influence très grande sur la conservation de ces produits, il est bon de faire subir à ceux destinés à l'exportation une pression égale à huit fois leur poids; quant aux autres, une double de leur poids ou quadruple suffit.

Au sortir de la presse, les fromages sont retirés de leurs moules, débarrassés de leurs linges et mis dans des formes à saler que l'on classe, par ordre de date, dans des espèces de coffres rectangulaires, fermés par un couvercle, pouvant contenir chacun quatre douzaines de fromages et qu'on place autour de la laiterie sur deux tréteaux d'inégale hauteur, ce qui les maintient inclinés d'arrière en avant, afin que le liquide provenant de la salaison s'écoule par des rainures pratiquées à cet effet dans le fond de ces coffres.

La salaison dure de neuf à dix jours, sauf lorsque les vaches commencent à prendre l'herbe de la montagne, ce qui la prolonge de un ou deux jours.

Le premier jour, dès que les fromages sont enfermés dans la forme, on dépose une poignée de sel sur leur sommet et on les abandonne jusqu'au lendemain; le deuxième jour on les retire de leur forme

TAPISSERIES-PAPIERS 1903

Ayan fait l'acquisition d'un stock de **Tapisseries**, dans les modèles même les plus nouveaux, provenant d'un fonds de banqueroute que nous désirons liquider au plus tôt; nous avons l'avantage de l'offrir au commerce des Villes et des Campagnes, à des prix de **Bon Marché** tout à fait exceptionnels. **Papiers de Couleurs pour Rideaux**, etc.

Papier de soie, de toutes nuances, pour décoration ou fabrication de fleurs, etc.

J.-B. ROLLAND & FILS, 6 à 14 rue Saint-Vincent, MONTREAL.

Lacaille, Gendreau & Cie.,

Successors de Chs Lacaille & Cie

EPICIERS EN GROS

Importateurs de



Mélasses, Sirops, Fruits Secs, Thés,
Vins, Liqueurs, Sucres, Etc., Etc.

Spécialité de Vins de Messe de Sicile et de Tarragone.

329 Rue St-Paul et 14 Rue St-Dizier, - Montréal.

Je, soussigné, certifie avoir analysé l'Eau-de-vie appelée **PH. RICHARD COGNAC V.O.**

| | | | |
|-------------------------|-------------|-----------------------|------------|
| Gravité spécifique..... | 92610 p. c. | Matières solides..... | 1.33 p. c. |
| Alcool en volumes..... | 54.76 p. c. | Cendres..... | .04 p. c. |

C'est une eau-de-vie pure, qui ne contient pas de dérivés de méthyle ni de composés amyliques additionnels.

C'est un des stimulants les plus énergiques et des plus recommandables.

Sa saveur et sa pureté en font un breuvage délicieux pour les estomacs les plus délicats,
16 juillet 1902

DR M. FISET, M.D.L.,
Analyste public, Québec.

Bureau de l'Analyste, Québec.

Langlois & Paradis, Quebec

Seuls Agents pour QUEBEC et l'EST.

LEDUC & DAoust

MARCHANDS DE GRAINS et de PRODUITS Spécialité: **Beurre, Fromage, Œufs et Patates.**
EN GROS ET A COMMISSION
Avances libérales faites sur consignations. Correspondance sollicitée.
1217 et 1219 RUE ST-JACQUES, MONTREAL.



BLEU CARRÉ PARISIEN

Le "Bleu Carré Parisien" est exempt d'Indigo et ne tache pas le linge.

Il est plus fort et plus économique que n'importe quel autre bleu employé dans la blanderie

A obtenu une Médaille d'Or.

TELLIER, ROTHWELL & Cie,
Séuls fabricants. MONTREAL.

Melasses de 1er Choix

FAJARDO, célèbre mar L. M. CINTRON.

BARBADE, célèbre marque S. P. MUSSON, SON & Co.

Ces produits seront vendus au plus bas prix du marché par

NAZAIRE TURCOTTE & CIE,
NEGOCIANTS

54-56-58-60 Rue Dalhousie, Québec

LA FARINE PRÉPARÉE

(SELF-RAISING FLOUR)

DE BRODIE & HARVIE

est aujourd'hui la farine préférée des ménagères. Elle donne une excellente pâtisserie, légère, agréable et recherchée par les amateurs. Pour réussir la pâtisserie avec la farine préparée de Brodie & Harvie, il suffit de suivre les directions imprimées sur chaque paquet.

10 et 12 Rue Bleury, MONTREAL.

Le comble de l'égoïsme consiste à boire tous les jours du thé
Blue Ribbon
sans en dire un mot aux amis et connaissances.

VENDEZ-VOUS VOTRE PART DE

Conserves de Viandes ?

Donnez à vos clients celles de CLARK, elles font que vos clients vous reviennent. Qualité et genre d'emballage: ce qu'il y a de mieux—chaque boîte garantie.

60 Variétés au Choix.

GLACIÈRES

INDISPENSABLES
A TOUS

40 MODELES DIFFERENTS

MEDAILLE D'ARGENT: Québec 1901.

DIPLOME: Toronto, Ottawa et Montréal

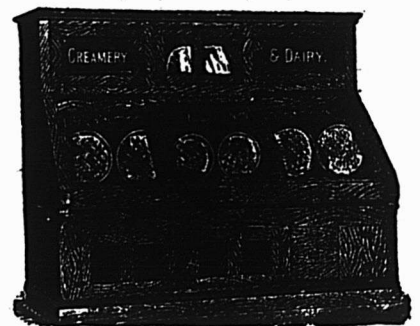

C. P. FABIEN

Marchand et Fabricant

3167 à 3171 Rue Notre-Dame,

MONTREAL, CAN.

Ecrivez pour Catalogue illustré.

EMILE JOSEPH, L.L.B.

AVOCAT

NEW YORK LIFE BLDG. MONTREAL

Chambre 701.

Tel. Bell Main 1787

et on les roule dans une sébille remplie de sel humide; puis on les remet en place en les changeant de bout et en observant qu'une notable quantité de sel adhère sur la surface exposée à l'air.

On continue ainsi jusqu'à ce que la pâte, de molle et élastique qu'elle était, soit devenue extrêmement résistante, ce qui nécessite à 5 à 6 pour cent de son poids de sel; mais un point important, c'est de maintenir, pendant cette opération, la température des coffres à +20°C., ce qu'on obtient facilement en y introduisant des bouillottes d'eau bouillante.

En sortant des coffres à saler, on baigne les fromages pendant quelques heures dans la saumure qui s'est écoulée des dits, puis on les lave dans de l'eau tiède [30 à 35°C], on les fait sécher autant que possible à l'air, et on les transporte dans le magasin en les classant, comme dans les coffres, suivant leur âge.

Le choix du magasin est des plus importants, car c'est là qu'ils se façonnent, s'affinent. On devra donner la préférence à un local très sec, très sain et bien éclairé, que l'on tiendra dans le plus grand état de propreté et qu'on garnira dans toute son étendue à 1 mètre de distance les unes des autres, de doubles rangées de rayons disposés comme dans un fruitier.

Pour que ce magasin soit parfait, il faut veiller à ce que la température soit main-

tenue constamment à +15°C., ou au moins qu'elle ne s'élève jamais à plus de 22° ou descende au-dessous de +6°, ce à quoi on arrive facilement en y entretenant un chauffage doux et régulier en hiver, et en y établissant, en été, des courants d'air. Toutefois, il faut bien se garder d'établir ces derniers de manière à ce que les rayons soient frappés par les vents du Nord, d'entre Nord et Est et de l'Est, qui, comme on n'en ignore, sont pernicieux à toute les espèces de fromages. Il faut aussi éviter les vents humides, lesquels engendrent des cryptogames fort envahissants et dangereux pour les produits emmagasinés.

Les fromages ainsi rangés sont retournés une fois par jour pendant les premières semaines et même deux fois pendant l'été; le mois suivant, ils ne le sont que tous les deux jours et, lorsqu'ils sont plus âgés, trois fois seulement par semaine, excepté lorsque le temps est très orageux, auquel cas il faut les retourner "tous indistinctement" une fois par jour.

Entre temps, lorsqu'ils ont atteint vingt-cinq à trente jours, on les fait tremper, pendant environ une heure dans de l'eau à +25°C., et on les lave soigneusement avec une brosse douce ou un linge, puis on les fait sécher à l'air [où on les expose pendant vingt à quarante minutes au soleil], avant de les remettre sur les rayons. Quinze jours plus tard, on re-

nouvelle cette opération, et, lorsqu'ils sont secs, on les graisse avec de l'huile de lin.

(A suivre)

Ne vous cassez pas la tête à chercher midi à quatorze heures: dans vos annonces, notez les faits et ne les noyez pas dans un flot de verbiage.

The Identification and Protective Company of Canada, Limited.

Bureau Principal: Rez-de-chaussee, Temple Building, MONTREAL.

IDENTIFICATION ET SOINS EN CAS DE

PERTE de CONNAISSANCE ou d'OR,
Comme résultat direct d'un Accident
ou d'une Maladie Subite.

POUR \$1.00 à \$25.00 PAR ANNÉE.

HENRY MORTON, Président.
S. J. CARTER, Vice-Président.
F. E. NELSON, Second Vice-Président.
G. I. GODDARD, Directeur-Gérant.

Agents demandés dans tous les Districts non représentés du Canada.



LE TABAC

“ Croix *
* Rouge ”

Est un tabac haché, naturel, doux à fumer.

EN VENTE PAR TOUTES LES MAISONS DE GROS.

Manufacturé par **LA CIE B. HOUDE**, Limitée,
Les plus grands Manufacturiers de Tabacs Coupés au Canada.

FONDE EN 1845

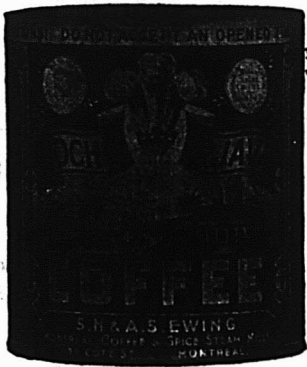

Canistres de 1 et 2 lbs.

CAFÉ Le Café MOKA et JAVA S. H. & A. S. E., en boîtes de 1 et 2 lbs (comme la vignette), possède une saveur aromatique particulièrement riche. Il possède quelque chose de PLUS RICHE et de MEILLEUR que les autres, qu'il est difficile de définir, mais que l'on distingue facilement en l'essayant. PAS MEILLEUR MARCHÉ, MAIS MEILLEUR. Si vous avez ou si vous voulez conquérir une bonne classe de clients difficiles à satisfaire pour le café, donnez-leur celui de S. H. & A. S. EWING et surveillez les résultats. PURETÉ, QUALITÉ et UNIFORMITÉ garanties.

EPICES Les EPICES DE HAUT GRADE de S. H. & A. S. EWING ont, pendant un demi siècle et plus, représenté le type de la qualité. Pourquoi vendre des produits inférieurs, lorsque vous pouvez obtenir pour le même prix les produits supérieurs de S. H. & A. S. EWING. LA QUALITÉ D'ABORD.

S. H. & A. S. EWING, The Montreal Coffee and Spice
Steam Mills
55 RUE COTE, MONTREAL, P.Q.

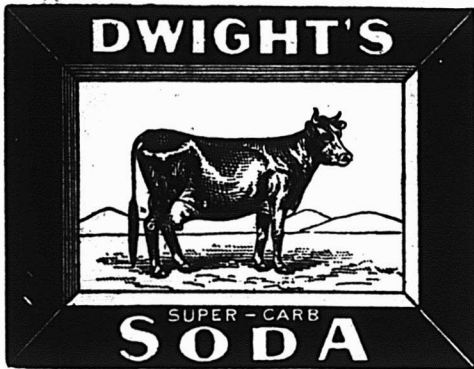

(1)

L'Épicier se Rehausse

dans l'estime de ses clients en ne leur vendant que ce qu'il y a de mieux dans chaque ligne. En fait de Soda à Pâte le meilleur est bien reconnu, c'est le Soda

Dwight's Cow Brand

(MARQUE DE LA VACHE)

Les épiciers y trouvent leur avantage sous tous les rapports.

TOMATES...

- Tomates Extra de Boyer
- Tomates de la Hickory Packing Co.
- Tomates de Lakeport
- Asperges Lynn Valley
de la Nouvelle Récolte.
- Pois Canadiens
de la Nouvelle Récolte, (trois marques)

THE
F. J. CASTLE CO.,
EPICIER EN GROS LIMITED.
OTTAWA, CANADA



System or Guess Work?

SYSTÈME OU AVENTURE?—Notre ami l'épicier ci-dessus va à l'aventure. Sa balance contribue à l'engager dans cette voie. Honnête, il donne à chacun son dû et voit à ce que, à chaque pesée, la balance incline du côté du client, pour montrer qu'il donne plein poids. Aussi les gens achètent-ils volontiers pour 10c. d'un Thé de 60c. la lb., pour 25c. de fruits secs à 11c. pour 50c. de sucre à 5½ la lb. Par ce moyen ils obtiennent plus de marchandise pour leur argent. Ils ne sont pas à blâmer. Vous l'avez remarqué, n'est-ce pas? Vous avez donc autant que lui besoin d'une balance Moneyweight.



Save three Pennies

Demandez notre catalogue Dept. N et épargnez ces centins
THE COMPUTING SCALE CO., Dayton, Ohio.
Fabricants.
THE MONEYWEIGHT SCALE CO., Chicago, Ill.,
Distributeurs.



Mercredi, 29 juillet 1903.

Cette dernière semaine de juillet a été froide comme une fin de septembre. Même de jour, les gens ont grelotté, et, le soir, un paletot était nécessaire pour conserver au corps une température normale. La remarque d'un marchand de nouveautés avait sa parfaite application : "Nous comptons, disait-il, sur quelques jours de chaleurs pour écouler encore un peu de nos étoffes légères: le commerce est désappointé". Il y a lieu de reprise toutefois, mais, comme dit le proverbe, le temps perdu ne revient pas. Nous remarquons, par contre, que les marchands de fourrures exhibent dans leurs vitrines, les échantillons les plus nouveaux et les plus attrayants de leurs ateliers; les étrangers des climats plus tempérés, surpris par l'abaissement du thermomètre et désagréablement impressionnés par la sensation du froid ne trouvent rien de mieux, à faire que d'acheter de la pelletterie, ce qui ne contrarie pas du tout les fournisseurs. L'on nous affirme même que, dans ce genre d'affaires, les transactions sont excellentes, tant il est vrai de dire que le malheur des uns fait le plus souvent le bonheur des autres.

* * *

Bien que la production du sucre d'érable ait été exceptionnellement forte le printemps dernier, il est curieux de remarquer que nos campagnes n'en sont presque plus approvisionnées. La raison en est que des levées considérables ont été faites partout pour le compte de quelques grandes maisons de commerce, qui monopolisent actuellement le marché. C'est ce qu'il y a de plus pratique, au fond. Le producteur a moins de tracasseries et plus de profit en réalisant d'un coup le prix de vente de sa marchandise qui n'est pas ainsi sujette à détérioration et aux fluctuations constantes du marché, comme il arrive trop souvent quand il la détaille lui-même. De son côté, le marchand de gros, s'il en a le contrôle peut aisément la fournir au marchand détaillier, en bon état et à des prix réguliers. Cette manière de faire n'a pas été généralement suivie chez nous jusqu'à ces dernières années. Un trop grand nombre de nos anciens cultivateurs sont restés avec l'illusion de croire qu'il y a avantage pour eux à voiturier eux-mêmes leurs produits jusqu'à la ville, et à en opérer peu à peu la vente sur les marchés publics. Le coût du transport, les longs déplacements incommodes, les pertes de temps, la variabilité des prix de vente selon que la température est plus ou moins belle,

le marché plus ou moins rare, tout cela est considéré pour rien par ces cultivateurs-marchands, accoutumés, de longue date à bernier les gens de la ville et que nous voyons, par suite d'une routine devenue pour eux une seconde nature, apparaître invariablement deux fois la semaine sur nos marchés avec quelque minots de patates, des légumes, etc. Tout en admettant que ce genre de commerce est nécessaire et pour le producteur et pour l'acheteur, il ne peut être nié qu'il y a abus de côté et d'autre, et absence d'un calcul judicieux. Si le producteur vend un peu plus cher parfois, ses bénéfices ne compensent pas la perte qu'il fait d'un temps infiniment plus précieux sur sa ferme. Quant à ceux qui ont la manie de courir les marchés sous prétexte d'économie, ils sont généralement bien connus pour être la providence de leurs pourvoyeurs habituels qui, sous le couvert de la bonne amitié, les surchargent outrageusement. Nul n'a la prétention de supprimer cet état de choses, mais il nous semble qu'il y aurait lieu, pour nos marchands-épiciers, par exemple, de contrôler plus qu'ils ne le font ce commerce de légumes et de primeurs de tous genres. Le système est inauguré depuis longtemps et a même pris un développement remarquable, surtout dans la partie haute de la ville, mais il pourrait être généralisé davantage dans l'intérêt de tout le monde, d'après l'expérience faite dans la plupart des grandes villes.

* * *

COTATIONS, 29 JUILLET

SUCRES:—Jaunes \$3.10 à \$3.35. Ex-ground, 5 1-2c. Powdered, 5 1-2c.

MELASSES:—Barbades, pures, tonne, 40c le gallon; Porto-Rico, 32c à 33c. Fajardos, 25c.

CONSERVES EN BOITES:—Saumon, par douzaine, \$1.50; Clover leaf, \$1.47½; Homard, \$2.25 à \$3.50; Pois, 95 cents; Blé d'Inde et Fèves, 90c.

TABAC CANADIEN:—En feuilles, xxx 9c à 10c; xxxx 50 lbs, 12 cents. Walker Wrappers, 17c à 18c; Kentucky, 14c à 15c; White Burleigh, 16c; Connecticut, 14c à 15c.

PLANCHES à LAVER:—Favorite, \$1.70; Waverly, \$2; Imp. Globe, \$2; Water Witch, \$1.50; King, \$2.00; Victor, \$2.10.

BALAIS:—2 cordes, \$1.65 la doz; 3 cordes, \$2.00 à \$2.35; 4 cordes, \$3.00 à \$3.75.

FRUITS

ORANGES:—Valence, 714, \$6.00, 420, \$6.00. Californie, 150-216, \$4.25. Oranges Sorrento, 100 grosseur, \$1.75; 180, grosseur, \$2.25; 200 grosseur, \$3.50; 300 de grosseur, \$3.75.

CITRONS:—de Messine, 300 de grosseur, \$3.50 à \$4.00 la boîte.

POMMES:—\$3.50 à \$4.50.

RAISIN:—Malaga, 25 lbs, \$3.00; 50 lbs, \$6.00; 75 lbs, \$7.50.

OIGNONS:—Rouges au quart, \$2.00 à \$2.50.

BANANES:—\$1.25 à \$1.75.

ANANAS:—\$9c à 13c pièce.

COCOS:—\$3.50 à \$3.75 le cent.

FRAMBOISES:—6c à 8c le casseau.

TOMATES:—\$1.00 le crate.

FRUITS SECS:—Valence 6c à 7 1-2c. Corinthe, 4 1-2c à 4 3-4c. 4 Couronnes, 8c à 9c.

FARINES, GRAINS ET PROVISIONS

FARINES:—Forte à boulanger, \$2.00 à \$2.10; 2e, \$1.75 à \$1.90; Roller, \$1.75 à \$1.80; Pat. Ontario, \$1.80. Manitoba, \$2.15 à \$2.25.

GRAINS:—Blé Manitoba, \$1.00 à \$1.05; Avoine, 42c à 43c; Orge, par 48 lbs, 65c à 75c; Orge à drèche, 70c; Blé d'Inde, 60c à 65c. Sarrasin, 70c; Pois, \$1.10. Riz, \$3.10 à \$4.75 le cent. Son, \$1.00.

LARD:—Short Cut, par 200 lbs, \$21.50 à \$22.00. Clear fat, \$23.00. Clear back, \$25.50 à \$23.00. Saindoux pur, le seau, \$2.15 à \$2.25. Composé, \$1.80; Chaudière, \$1.95. Jambon, 12 1-2 à 13 1-2c. Bacon, 13c à 14c.

POISSONS:—Morue No 1, \$4.75, No 2, \$4.00; Saumon, No 1, \$17.50 et No 2, \$15.50 à \$16.00.

HUILES:—Loup marin, 40c à 42 1-2c. Morue, 30c à 32 1-2c.

PRODUITS DE LA FERME

OEUFs:—Frais de la semaine, 13c.

PATATES:—80 lbs, 90c.

SUCRE D'ÉRABLE, 7 1-2c à 8 1-2c.

SIROP D'ÉRABLE, 70c.

BEURRE—Frais, 20c. Marchand, 17c à 18c. Beurrerie, 18c à 19 1-2c.

FROMAGE, 12c la lb.

* * *

Il est encore rumeur que des difficultés seraient sur le point de surgir entre patrons et ouvriers dans nos fabriques de chaussures. Nous avons essayé, sans résultat, de savoir au juste ce qui en était. Une chose certaine, toutefois, c'est que les patrons ne paraissent point disposés à un accord pour fermer tous leurs établissements à la fois. L'expérience qui a été faite n'est pas de nature à favoriser une répétition du même état de choses. De leur côté, les ouvriers ne semblent point non plus prêts à se solidariser et à abandonner tous ensemble, et dans toutes les boutiques à la fois une besogne dont ils vivent bien pour la plupart. Quant aux mécontentements ou aux malentendus particuliers qui peuvent exister, il est difficile pour ne pas dire impossible qu'il en soit autrement. L'opinion générale, toutefois, est qu'il n'y a pas danger immédiat de grève. Seulement, il est toujours bon de compter avec l'imprévu, et c'est pourquoi nous avons cru devoir mentionner le fait afin que les intéressés y voient et soient sur leurs gardes.

* * *

La récolte du foin se fait péniblement dans notre district à cause de la pluie constante. Comme la saison avance, la qualité de ce foin sera certainement inférieure. C'est autant de perdu pour le commerce.

L. D.

NOS PRIX COURANTS, PARTIE I

Nos prix courants sont revus chaque semaine. Ces prix nous sont fournis pour être publiés, par les meilleures maisons dans chaque ligne; ils sont pour les qualités et les quantités qui ont cours ordinaire dans les transactions entre le marchand de gros et le marchand de détail, aux termes et avec l'escompte ordinaire. Lorsqu'il y a un escompte spécial, il en est fait mention. On peut généralement acheter à meilleur marché en prenant de fortes quantités et au comptant.

PRIX COURANTS.—MONTREAL 30 JUILLET 1903.

| Articles divers. | | |
|------------------------------|----------|----------|
| Bouillons communs... gr. | 0 18 | 0 30 |
| Briques à couteaux... dos. | 0 25 | 0 30 |
| Brûleurs pour lampes | | |
| No. 1..... dos. | 0 00 | 0 75 |
| No. 2..... " " | 0 00 | 1 00 |
| No. 3..... " " | 0 00 | 0 70 |
| Cire vierge..... " | 0 25 | 0 28 |
| Coton à attacher..... " | 0 17 | 0 21 |
| Chandeliers sulf. lb. | 0 00 | 0 09 |
| paraffine..... " | 0 09 1/2 | 0 10 1/2 |
| London Sperm..... " | 0 09 1/2 | 0 10 1/2 |
| stéarine..... " | 0 13 1/2 | 0 14 1/2 |
| Epingles à tricots. 5 gr. | 0 00 | 0 65 |
| 3 fils. | 0 40 | 0 75 |
| 4 " " | 0 55 | 0 90 |
| 48 " " | 0 65 | 1 00 |
| 80 " " | 0 80 | 1 35 |
| 72 " " | 0 95 | 1 60 |
| 100 " " | 1 25 | 2 00 |
| Graine d'oiseau..... lb. | 0 04 1/2 | 0 05 |
| Lessiv. concentré. com. ds. | 0 60 | 0 87 1/2 |
| pur..... " | 0 65 | 0 90 |
| Mèches à lampes No. 1..... | 0 11 | 0 13 |
| No. 2..... " | 0 14 | 0 18 |
| No. 0..... " | 0 09 | 0 11 |
| Miel rouge coulé..... lb. | 0 00 | 0 00 |
| " blanc..... " | 0 60 | 0 00 |
| " rouge en gâteau..... " | 0 00 | 0 00 |
| " blanc..... " | 0 30 | 0 00 |
| Sirop d'érable en qrs. lb. | 0 00 | 0 00 |
| " en canistre..... " | 0 00 | 0 00 |
| Sucro d'érables pains lb. | 0 00 | 0 00 |
| " vieux..... " | 0 00 | 0 00 |
| Conserves alimentaires | | |
| Légumes. | | |
| Asperges 4 lbs..... ds. | 0 00 | 4 50 |
| Baked Beans 3 lbs..... " | 1 00 | 1 10 |
| Blé d'Inde..... 2 lbs | 0 85 | 1 90 |
| Champignons..... bte. | 0 15 | 0 24 |
| Citrouilles 3 lbs..... ds. | 0 95 | 1 60 |
| Haricots verts..... " | 0 77 1/2 | 0 85 |
| ves, Pints..... " | 3 75 | 5 00 |
| " 1/2 Pints..... " | 2 90 | 3 60 |
| en quart, gallon..... " | 0 00 | 1 50 |
| Petits pots français... bte. | 0 09 | 0 11 |
| " mi fins..... " | 0 11 1/2 | 0 12 1/2 |
| " fins..... " | 0 13 1/2 | 0 14 |
| " extra fins..... " | 0 15 | 0 18 |
| " surfins..... " | 0 00 | 0 00 |

| | | |
|--------------------------------|-------|------|
| Pois canadiens 2 lbs. ds. | 0 00 | 0 00 |
| Tomates..... " | 0 00 | 1 60 |
| Truffes..... " | 4 80 | 5 00 |
| Fruits. | | |
| Ananas 2 et 2 1/2 lbs. ds. | 0 00 | 2 20 |
| Bluets 2 " " " | 1 10 | 1 15 |
| Cerises 2 " " " | 1 95 | 2 15 |
| Fraises 2 " " " | 1 50 | 1 70 |
| " 3 " " " | 0 00 | 0 00 |
| Framboises 2 " " " | 1 45 | 1 60 |
| Pêches 2 " " " | 0 00 | 1 75 |
| " 3 " " " | 0 00 | 2 60 |
| Poires 2 " " " | 0 00 | 1 65 |
| " 3 " " " | 1 95 | 2 10 |
| Pommes gal..... " | 2 00 | 2 00 |
| " 3 lbs..... " | 0 00 | 1 00 |
| Prunes vertes 2 " " " | 0 00 | 1 45 |
| " bleues 2 " " " | 1 25 | 1 35 |
| Poissons. | | |
| Anchois..... ds. | 3 25 | 0 00 |
| Anchois à l'huile..... " | 3 25 | 4 50 |
| Clams 1 lb..... " | 1 25 | 1 35 |
| Harengs marinés..... " | 0 00 | 1 45 |
| Harengs aux Tomates..... " | 1 40 | 1 50 |
| Homards, boîte haute..... " | 3 65 | 3 75 |
| " plate..... " | 3 65 | 3 75 |
| Huitres, 1 lb..... ds. | 1 30 | 1 40 |
| " 2 " " " | 2 25 | 2 50 |
| Maquereau..... " | 0 95 | 1 00 |
| Sardines Canadiennes, case | 3 75 | 4 00 |
| Sardines 1/4 françaises. bte. | 0 08 | 0 25 |
| " 1/2 " " " | 0 17 | 0 35 |
| Saumon rouge (Sockeye) boîte | | |
| " haute ds. 1 1/2 lb. | 1 45 | 1 50 |
| " plate " 1 lb. | 1 60 | 1 65 |
| " rose (Ochoa) ds. 1 lb. | 0 95 | 1 05 |
| " du printemps, " 1 lb. | 1 25 | 1 40 |
| Smelts (Eperlans)..... " | 0 00 | 0 00 |
| Viandes en conserves. | | |
| Corned Beef, bte 1 lb..... ds. | 1 50 | 1 60 |
| " " 2 " " " | 2 65 | 3 00 |
| " " 6 " " " | 0 00 | 0 00 |
| " " 14 " " " | 18 00 | 0 00 |
| Lang. de porc. " 1 lb..... ds. | 2 75 | 4 10 |
| " " 2 " " " | 5 50 | 8 00 |
| " boeuf " 1 1/2 lb..... " | 8 75 | 8 75 |
| " " 2 " " " | 7 50 | 8 10 |
| " " 3 " " " | 0 00 | 0 00 |
| English Brawn 1 lb..... " | 1 40 | 1 65 |
| Beuf (chipped dried)..... " | 2 75 | 2 75 |
| Dinde, bte 1 lb..... " | 0 00 | 0 00 |
| Pâtés de foie gras..... " | 0 00 | 0 00 |

| | | |
|--------------------------------|----------|----------|
| Pieds de cochon, bte 1 1/2 lb. | 2 10 | 2 40 |
| Poulets, " 1 lb. | 0 00 | 2 80 |
| Drogues et Produits Chimiques | | |
| Acide carb. que..... lb. | 0 30 | 0 40 |
| " citrique..... " | 0 50 | 0 55 |
| " oxalique..... " | 0 08 | 0 10 |
| " tartrique..... " | 0 33 | 0 35 |
| Aloès du Cap..... " | 0 14 | 0 15 |
| Alun..... " | 0 01 1/2 | 0 03 |
| Bicarbonate de Soude, brl. | 2 00 | 2 25 |
| Bichrom. de potasse..... lb. | 0 10 | 0 12 |
| Bleu (carré)..... " | 0 10 | 0 18 |
| Borax raffiné..... " | 0 05 | 0 07 |
| Bromure de potasse..... " | 0 55 | 0 60 |
| Campbre américain..... " | 0 80 | 0 90 |
| " anglais..... " | 0 85 | 0 95 |
| Cendres de soude..... " | 0 01 1/2 | 0 02 |
| Chlorure de chaux..... " | 0 02 1/2 | 0 04 |
| " de potasse..... " | 0 23 | 0 25 |
| Couperose..... 100 lbs | 0 70 | 1 00 |
| Crème de tartre..... lb | 0 25 | 0 30 |
| Extrait de Campêche..... " | 0 10 | 0 11 |
| " en paquets..... " | 0 12 | 0 14 |
| Gélatine en feuilles..... " | 0 35 | 0 50 |
| Glycose..... " | 0 00 | 0 02 1/2 |
| Glycérine..... " | 0 17 | 0 20 |
| Gomme arabique..... lb | 0 40 | 1 25 |
| Gomme épinette..... " | 0 00 | 0 25 |
| Gomme Shellac..... " | 0 30 | 0 00 |
| Indigo Bengale..... " | 1 50 | 1 75 |
| " Madras..... " | 0 80 | 0 80 |
| Iodure de potasse..... " | 4 00 | 4 25 |
| Opium..... " | 4 50 | 4 75 |
| Phosphore..... " | 0 50 | 0 75 |
| Poudre de Paris..... " | 0 09 | 0 10 |
| Résine..... (280 lbs) | 3 15 | 3 25 |
| Salpêtre..... lb | 0 05 | 0 07 1/2 |
| Sels d'Epsom..... 100 lbs | 1 50 | 3 00 |
| Soda caustique 80 " lbs | 0 00 | 2 50 |
| " 70 " " " | 0 00 | 2 75 |
| " à laver..... " | 0 70 | 0 90 |
| " à pâte..... brl. | 2 00 | 2 50 |
| Soufre poudre..... lb. | 0 01 1/2 | 0 02 1/2 |
| " bâtons..... " | 0 01 1/2 | 0 02 1/2 |
| " rock, sac. 100 lbs. | 2 00 | 3 00 |
| Strychnine..... os. | 0 90 | 1 00 |
| Sulfate de cuivre..... lb. | 0 08 | 0 07 |
| Sulfate de morphine..... " | 1 90 | 2 00 |
| " de quinine..... os. | 0 40 | 0 45 |
| Sumac..... tonne. | 50 00 | 60 00 |
| Vert de Paris..... lb. | 0 18 1/2 | 0 18 1/2 |

| Epices pures. | | |
|--------------------------------|----------|----------|
| Allspice, moulu..... lb. | 0 12 | 0 15 |
| Cannelle moulu..... " | 0 15 | 0 25 |
| " en nattes..... " | 0 12 | 0 14 |
| Clous de girofle moulu..... " | 0 18 | 0 25 |
| " ronds..... " | 0 12 1/2 | 0 14 |
| Anis..... " | 0 07 | 0 08 |
| Gingembre moulu..... " | 0 15 | 0 25 |
| " racines..... " | 0 12 | 0 25 |
| Macis moulu..... " | 0 90 | 1 00 |
| Mixed Spices moulu 1 os. | 0 00 | 0 45 |
| Muscade blanche..... " | 0 40 | 0 70 |
| " non blanchie..... " | 0 50 | 0 70 |
| Piment (clous ronds)..... " | 0 10 | 0 12 |
| Poudre blanc, rond..... " | 0 00 | 0 28 1/2 |
| " moulu..... " | 0 25 | 0 28 |
| " noir, rond..... " | 0 18 | 0 17 |
| " moulu..... " | 0 16 | 0 18 |
| " de Cayenne..... " | 0 22 | 0 30 |
| Whole Pickle Spice..... lb. | 0 15 | 0 20 |
| Fruits Secs. | | |
| Abricot Calif..... lb. | 0 10 1/2 | 0 11 1/2 |
| Amandes Tarragone..... " | 0 12 1/2 | 0 13 |
| " Valence écalées..... " | 0 29 | 0 30 |
| Amand. amères écalées lb | 0 00 | 0 45 1/2 |
| " écalées Jordan..... " | 0 40 | 0 42 |
| Dattes en boîtes..... " | 0 04 1/2 | 0 04 1/2 |
| Figues sèches en boîtes..... " | 1 10 | 0 15 |
| " en mottes..... " | 0 00 | 0 25 |
| Nectarines Californie..... " | 0 00 | 0 00 |
| Avellanes..... lb. | 0 08 1/2 | 0 09 |
| Noix Marbot..... " | 0 00 | 0 00 |
| " Couronne..... " | 0 00 | 0 00 |
| " Grenoble 1902..... " | 0 13 1/2 | 0 13 |
| " écalées..... " | 0 25 | 0 28 |
| Noix du Bréuil..... " | 0 12 1/2 | 0 13 |
| Noix Pecanes poil..... " | 0 17 | 0 18 |
| Peanuts rôtis..... " | 0 07 1/2 | 0 12 |
| Pêches Californie..... " | 0 09 1/2 | 0 10 |
| Poires..... " | 0 00 | 0 10 |
| Pommes séchées..... " | 0 05 | 0 05 1/2 |
| Pommes évaporées..... " | 0 08 | 0 08 1/2 |
| Pruneaux Bordeaux..... " | 0 00 | 0 00 |
| " Boonie..... " | 0 00 | 0 00 |
| " Californie..... " | 0 04 1/2 | 0 08 |
| Raisins Calif. 2 cour..... " | 0 00 | 0 00 |
| " paq. 1 lb..... " | 0 08 | 0 10 |
| " 4 cour..... " | 0 00 | 0 00 |
| Corinthes Provinciales..... " | 0 00 | 0 04 1/2 |
| " Filistras..... " | 0 04 1/2 | 0 05 |
| " Patras..... " | 0 00 | 0 05 1/2 |
| " Vostissas..... " | 0 00 | 0 05 1/2 |

HUGH ALLAN

30 RUE WILLIAM et 120 RUE KING, Montréal.

EXPORTATEUR ET ACHETEUR DE BEURRE ET FROMAGE

Si vous êtes disposés à vendre ou à mettre en consignment, nous sommes prêts à parler affaires et nous pouvons vous donner le bénéfice de notre expérience

Référence : Banque des Cantons de l'Est.

PRIX COURANT—MONTREAL, 30 JUILLET 1903

Table of various products including Malag. London Layers, Cluster, Extra Dessert, Royal Buckingham, Excelsior Windsor Cluster, Sultana, Valencia of Stalk, etc.

Grains et Farine

GRAINS

Table of grains including Blé du Manitoba No 1 dur, No 2, Blé du Nord No 1, Avoine blanche No 2, Orge à moulée, etc.

FARINES

Table of flours including Patente d'hiver, Patente du printemps, Straight roller, etc.

FARINES D'AVOINE

Table of oat flours including Avoine roulée baril, sac.

ISSUES DE BLÉ

Table of wheat issues including Son d'Ontario, de Manitoba, Gru de Manitoba, etc.

Huiles et graisses

HUILES

Table of oils and fats including Huile de morne, loup-marin, paille, etc.

Table of spirits including Pratt's Astral, Huile de foie de m. Nor., de caastor, etc.

Liqueurs et spiritueux

Table of liquors including Rhum, Jamaïque, Whisky Canadien au gallon, etc.

Table of various products including Gooderham & Worts 65 O. P., Hiram Walker & Sons, J. P. Wisler & Son, etc.

Table of products including 65 O. P., Au-dessous de 20 gallons, Eye, etc.

Table of products including 65° O. P., 50° O. P., Eye, etc.

Table of products including Pour quantité moindre qu'un quart d'origine, Imperial Whisky, Canadian Club, etc.

Table of products including F. O. B. Montreal, 30 jours net, etc.

Table of products including Pour le Whisky à 50° O. P., 5c de motas par gallon, etc.

Table of products including Ryé Canadien à la caisse, Walker's Impérial, etc.

Table of products including Seagram 1896 (Star brand), No 83, Corby L. X. L., Purity, 32 flasks, Canadian, etc.

Table of products including F. O. B. Montreal, 30 jours net, Mélasse, etc.

Table of products including Barbades tonne, tiere et qt., demi quart, au char ton, tiere, etc.

Table of products including Porte Rico, cheix, tonne, tiere et quart, ordinaire, tonne, etc.

Table of products including Pâtes et denrées alimentaires, Macaroni importé, Vermicelle, Lait concentré, etc.

Table of products including Pois à soupe, 50 lbs, Blé d'inde à soupe, sac 95 lbs, etc.

Table of products including Sagou, lb, Tapioca, lb, Pet Barley sac 95 lbs, etc.

Table of products including Pearl Barley 3/4 qt 95 lbs, Farine d'avoine roulée qt, sac, etc.

Table of products including Harangs Shore, Labrador, Cap Breton, etc.

Table of products including Mornes sèche, verte No 1, qt, No 1 large qt, etc.

Table of products including No 1 draft, désosée paquet, lb, pelée, caisse 100 lbs, etc.

Table of products including Troupe des lacs, bri 100 lbs, Poisson blanc, Saumon C. A., etc.

Table of products including Saumon Labrador, Élix, etc.

Table of products including B. 1 @ 9 sacs 3 15 3 15 3 25 3 25, B. 10 et plus, etc.

Table of products including Ris Jpen, Salaisons, Saindoux, etc., Lard Can. Sh't Cut Messqt, etc.

Table of products including Pur de panne en saux, Canistres de 10 lbs, etc.

Table of products including Composé, en saux, Canistres de 10 lbs, etc.

Table of products including Sel, Sel fin, quart, 3 lbs, etc.

Table of products including Perfection, a 25 lbs seau, seau 3 gall, etc.

Table of products including Sirop Redpath tins 2 lbs, Sucres, etc.

Table of products including (Prix aux 100 lbs.) Jaunes bruts (Barbade), Extra granulé, etc.

Table of products including Extra granulé, sacs de 100 lbs net, etc.

Table of products including Extra ground, barils, boîtes de 50 lbs, etc.

Table of products including Powdered, barils, boîtes de 50 lbs, etc.

Table of products including Dominos Lumps btes, Paris Lumps, btes, etc.

Table of products including No 1 Yellow, barils, sacs de 100 lbs net, etc.

Table of products including No 2 Yellow, sac de 100 lbs net, No 3 Yellow, etc.

Table of products including Cream, Vernis, Vernis à harnais, etc.

Large advertisement for Verret, Stewart & Co. MONTREAL, featuring 'SEL' and 'MONTREAL' text.

Advertisement for Upton's Orange Marmalade, featuring an image of the product and text: 'Les Marchandises qui se vendent sont celles qui amènent de la clientèle'.

Advertisement for The Lake Huron & Manitoba Milling Co. Ltd., featuring text: 'Manufacturiers de Farine de Blé dur de haute qualité. Emploi exclusif de Blé du Manitoba'.

NOS PRIX COURANTS, PARTIE II

Lan^e cette seconde partie sont comprises uniquement les marques spéciales de marchandises dont les maisons, indiquées en caractères noirs, ont l'agence ou la représentation directe au Canada, ou que ces maisons manufacturent elles-mêmes.

Des prix indiqués le sont d'après les derniers renseignements fournis par les agents, représentants ou manufacturiers.

PRIX COURANTS—MONTREAL 30 JUILLET 1903

American Tobacco Co of Canada
MONTREAL

| | |
|-----------------------------|---------|
| <i>Cigarettes</i> | 1e 1000 |
| Richmond Straight Cut..... | \$12 00 |
| Sweet Caporal..... | 8 50 |
| Athlete..... | 8 50 |
| Old Judge..... | 8 50 |
| New Light (tout tabac)..... | 8 50 |
| Derby..... | 6 55 |
| Old Gold..... | 6 30 |
| Prince..... | 5 75 |
| Sweet Sixteen..... | 5 75 |
| Dardanelles (Turques)..... | 12 50 |
| Yildis (Turques)..... | 15 00 |

| | |
|----------------------------|----------|
| <i>Tabacs à cigarettes</i> | la livre |
| Puritan, 1-12s..... | \$1 00 |
| B C No 1, 1-12s..... | 1 00 |
| Sweet Caporal, 1-13s..... | 1 18 |

| | |
|-------------------------------------|------|
| <i>Tabacs coupés</i> | |
| Old Cham, 10s..... | 85 |
| Puritan, 1-11s..... | 85 |
| "Meerschaum" 10s..... | 0 82 |
| Lord Stanley, bte 1-2..... | 1 05 |
| Athlete Mixture, bte 1-2, 1-4..... | 1 35 |
| Old Gold 12's..... | 95 |
| Seal of North Carolina 12's..... | 95 |
| Duke's Mixture..... | 82 |
| Virginity..... | 1 25 |
| Old Virginia, bte 1 lb. et 1/2..... | 72 |

Succursale L. Larue, Jr.
MONTREAL

| | |
|--|----|
| <i>Tabacs à fumer, coupé</i> | |
| Comfort..... | 28 |
| Trappeur..... | 28 |
| Zouave..... | 30 |
| Horseshoe Cut Solesos, (cut plug) | |
| 1 lb avec pipe..... | 48 |
| Horseshoe Cut Solesos, 1-10..... | 48 |
| Brown Shag, 1-8..... | 32 |
| Le Petit Bleu, 1-12..... | 50 |
| Gold Block Cut, sacs 1-12..... | 50 |
| Mon Ami..... | 60 |
| Red Cross, Rouge et Quessel, 1-10..... | 40 |
| O. K..... bte 6s | 50 |
| <i>Tabacs à chiquer</i> | |
| Spin Roll..... | 60 |
| Chocolate Fine Cut..... | 60 |

Empire Tobacco Co
MONTREAL

| | |
|-------------------------|----------|
| <i>Tabacs à chiquer</i> | la livre |
| Bobs..... | \$0 39 |
| Currency..... | 42 |
| Old Fox..... | 42 |
| Pay Roll..... | 47 |

| | |
|-----------------------|----|
| <i>Tabacs à fumer</i> | |
| Empire..... | 39 |
| Rosebud..... | 44 |
| Amber, 8s..... | 60 |

Joliette Tobacco Co

| | |
|-------------------------|----------|
| <i>Tabacs à chiquer</i> | la livre |
| Club..... | \$0 40 |
| Atlas..... | 42 |
| Universal..... | 42 |
| Anchor..... | 42 |
| Favorite Twist..... | 34 |
| <i>Tabacs à fumer</i> | |
| Sirdar..... | 46 |
| Welcome..... | 36 |

S. H. & A. S. Ewing, Montréal
Vienna Baking Powder.

| | |
|---------------------------------------|------|
| Containe 1 lb, la case & dos.... dos. | 2 25 |
| " " " " " " " " " " " " | 1 25 |
| " " " " " " " " " " " " | 0 75 |
| Paquet 5 os " " " " " " " " | 0 70 |
| " " 3 " " " " " " " " | 0 35 |

Cuir à Empeigne

| | |
|--------------------------------|-----------|
| Veau Français, 16 kos. par lb | 1 25 |
| " " " " " " " " " " " " | 1 2 |
| " " " " " " " " " " " " | 1 20 |
| " " " " " " " " " " " " | 1 15 |
| " " " " " " " " " " " " | 1 15 |
| " " " " " " " " " " " " | 1 10 |
| Taure française 30 " " " " " " | 1 00 |
| " " " " " " " " " " " " | 1 00 |
| " " " " " " " " " " " " | 0 95 |
| " " " " " " " " " " " " | 0 95 |
| " " " " " " " " " " " " | 0 90 |
| Veau citée forte " " " " " " | 0 38 0 40 |
| " " " " " " " " " " " " | 0 40 0 42 |
| " " " " " " " " " " " " | 0 40 0 45 |
| " " " " " " " " " " " " | 0 15 0 16 |
| " " " " " " " " " " " " | 0 15 0 17 |
| " " " " " " " " " " " " | 0 14 5 15 |

| | | |
|-----------------------------|------|------|
| Taure, marque "Lion" lb. | 0 70 | 0 75 |
| " " " " " " " " | 0 70 | 0 75 |
| " " " " " " " " | 0 50 | 0 60 |
| " " " " " " " " | 0 75 | 0 85 |
| " " " " " " " " | 0 75 | 0 80 |
| Vache fondue forte " " | 0 22 | 0 25 |
| " " " " " " " " | 0 22 | 0 26 |
| " " " " " " " " | 0 22 | 0 27 |
| " " " " " " " " | 0 20 | 0 23 |
| " " " " " " " " | 0 14 | 0 15 |
| Com. kid ou glove grain | 0 13 | 0 15 |
| Veau, imitation français lb | 0 80 | 0 90 |

Cuir fins.

| | |
|------------------------------------|-----------|
| Vache vernie unie (Patent) par Pd. | |
| " " " " " " " " | 0 17 0 18 |
| " " " " " " " " | 0 16 0 17 |
| Dongola Glacé No 1 " " | 0 25 0 30 |
| " " " " " " " " | 0 20 0 2 |
| " " " " " " " " | 0 25 30 |
| " " " " " " " " | 0 20 0 25 |
| Veau Noir Chrome " " | 0 25 0 30 |
| " " " " " " " " | 0 45 |
| " " " " " " " " | 0 25 0 3 |
| Mouton glacé " " | 0 08 0 10 |
| " " " " " " " " | 0 45 0 50 |
| Kangaroo " Pd. | 0 40 0 50 |
| Marsouin " Lb. | 1 25 1 50 |
| Cordovan " Pd. | 0 18 0 20 |

Cuir à Harnais

| | | |
|-----------------------------|------|------|
| Cuir No 1 Peau steer par lb | 0 32 | 0 33 |
| " " 1 Rejet " " | 0 31 | 0 32 |
| " " 2 " " | 0 30 | 0 31 |
| Rhum. | | |
| Black Joe qts 7 50..... | pts | 8 50 |

Brodie & Harvie
MONTREAL

Farines préparées

| | |
|-------------------------|------------------------|
| Farine préparée, Brodie | |
| " " " " " " " " | Red, 6 lbs..... 2 40 |
| " " " " " " " " | " " " " " " " " |
| " " " " " " " " | superb 6 " " " " " " |
| " " " " " " " " | " " " " " " " " |
| " " " " " " " " | Crescent 6 " " " " " " |
| " " " " " " " " | " " " " " " " " |

Cuir à Semelle

| | | |
|----------------------------|--------------------|----------|
| Globe " " " " | 0 28 | 0 29 |
| Penetang Par lb " " | 0 27 | 0 28 |
| Etoile ou Star " " " " | 0 26 1/2 | 0 27 1/2 |
| Aigle " Eagle " " " " | 0 27 | 0 28 |
| Boston " " " " " " | 0 26 | 0 27 |
| Spanish " " " " " " | 0 26 | 0 28 |
| Muskoka " " " " " " | 0 27 | 0 28 |
| Zansibar " " " " " " | 0 26 | 0 27 |
| Huntsville " " " " " " | 0 27 | 0 28 |
| Slaughter fort " " " " " " | 0 29 | 0 30 |
| " " " " " " " " | medium " " " " " " | |
| " " " " " " " " | mince " " " " " " | |
| Tannéau Chêne (Best) " " | 0 30 | 0 31 |
| " " " " " " " " | " " " " " " " " | |
| " " " " " " " " | " " " " " " " " | |



Borden's Condensed Milk Co.
NEW-YORK

| | |
|--|------|
| Gall Borden, Eagle Brand, 4 dos à la caisse..... | 6 50 |
| per dos..... | 1 65 |
| Gold Seal 4 dos à la caisse..... | 5 10 |
| per dos..... | 1 30 |
| Borden's Peerless Brand Evaporated Cream. | |
| per case..... | 4 75 |
| Family size, per dos..... | 1 20 |
| Toutes les marques ci-dessus garantie | |



"La Boisson qui Réjouit"

LIME JUICE

LIME JUICE CORDIAL

et

VINAIGRE de FRAMBOISES

Voilà quelques-unes des boissons les plus rafraichissantes qui existent. Les Epiciers devraient toujours avoir un bon stock de ces boissons.

The **T. A. LYTLE COMPANY, Limited**
124-128 rue Richmond Ouest, - TORONTO

Le SODA



MAGIQUE

OU SALERETUS EST LE MEILLEUR

E. W. GILLETT COMPANY LIMITED
LONDON, ENG. TORONTO, ONT. CHICAGO, ILL.

| | | |
|--|---------------|------|
| L. Chaput, Fils & Cie | | |
| Montréal | | |
| Articles divers. la doz 1 Gross | | |
| Lessive Greenbank, solide. | 0 65 | 7 50 |
| Red Heart, poudre. | 0 65 | |
| " " plus 12 os | 0 90 | |
| Chlorure de Chaux Greenbank 1/2 gal. | 0 45 | |
| Chlorure de Chaux Greenbank 3/4 gal. | 0 70 | |
| Chlorure de Chaux Greenbank 1 lb. | 1 30 | |
| Prix spéciaux au gros. | | |
| Cafés moulus ou rôtis. La lb. | | |
| Owl No 10 | 0 32 | |
| " " 20 | 0 31 | |
| " " 30 | 0 29 | |
| " " 40 | 0 27 | |
| " " 50 | 0 21 | |
| Café Hibou Maracaibo | 0 18 | |
| Spécial | 0 15 | |
| Dandicolle & Gaudin Ltd. | | |
| Asperges françaises btes ferblanc | 2 90 | |
| Asperges françaises sous verre | 4 80 | |
| Champignons choix | la case 14 50 | |
| " extra | 20 00 | |
| " surchoix | 18 00 | |
| " extra S.O. | 21 00 | |
| " sous verre | la doz 4 00 | |
| Pois moyens | la case 9 00 | |
| " mi-fins | 10 50 | |
| " extra fins | 14 50 | |
| " sur extra fins | 16 50 | |
| " fins | 12 00 | |
| " extra fins, sous verre | la doz 2 50 | |
| P. M. Loubrie, Bordeaux: | | |
| Pois moyens | 9 00 | |
| Pois mi-fins | 10 00 | |
| Pois fins | 11 50 | |
| Pois extra fins | 14 00 | |
| Sardines Dandicolle & Gaudin Ltd. | | |
| Boyan à la Bordelaise | la case 12 75 | |
| " Vatel | 13 00 | |
| Cordons bleus 1/2 gal. | 12 75 | |
| Rédouites sans arêtes Am 1/2 gal. | 18 00 | |
| " 1/4 ord. | 12 00 | |
| Thon à la Bordelaise | 13 00 | |
| Sardine. | | |
| Marie Elisabeth | 9 00 | |
| 5 O P. S. | 9 00 | |
| L'Inimitable avec clefs | 8 00 | |
| Allbert | 7 00 | |

| | |
|--|------------------|
| Pâtés de foie gras Dandicolle & Gaudin Ltd. | |
| 1/2 doz | 8 00 |
| 1 doz | 8 00 |
| Huile d'Olive La caisse | |
| Dandicolle & Gaudin, Lion | 5 25 |
| " " " pts | 3 00 |
| " " " 1/4 pts | 1 65 |
| " " " litre | 7 00 |
| " " Canistre, 1 gall | 2 40 |
| Vercherin & Co., huile olive. Canistre | |
| Surfine | 1 1/4 gall. 2 40 |
| " avec robinet | 2 50 |
| " sans robinet | 1 55 |
| Extra | 1 70 |
| " " " 1 1/4 " | 2 75 |
| Vierge | 1 85 |
| Brandies. La caisse. | |
| Gonzales | 8 75 |
| " " " pts | 11 00 |
| " " " " | 13 50 |
| " " " " | 18 00 |
| " " " " | 18 50 |
| Gonzales Sup. champ. | 22 00 |
| " " 24 flasks | 10 00 |
| " " 48 " | 10 90 |
| Hulot | 8 75 |
| " " 24 flasks | 8 00 |
| " " 48 " | 8 50 |
| " " 48 1/2 btles. | 9 00 |
| Boulestin | 11 50 |
| " " 24 flasks | 12 00 |
| " " 48 " | 11 50 |
| " " 48 " | 12 75 |
| " " V. S. O. P. | 20 00 |
| " " V. V. S. O. P. | 28 00 |
| 5 caisses assorties, 50c per case. | |
| Dervos | 7 25 |
| Pinchon | 6 00 |
| Almg Roche | 6 00 |
| Derby & Co. | 6 00 |
| Gin P. Hope. Schiedam | |
| "Night Cap." La caisse. | |
| Caisnes Vertes | 5 50 |
| " Blenes | 5 75 |
| " Rouges | 10 75 |
| " Jaunes | 10 90 |
| " Poney 1 doz | 2 45 |
| " 48 1/2 btles. | 7 25 |
| 5 caisses assorties, 10c de moins. | |
| Whiskey Ecosais. La caisse | |
| O'Gillvie Scotch 30c | 8 50 |
| Imp Round 30c | 10 00 |

| | |
|---|--------------|
| " Ainslie" Highland Dew | 6 75 |
| " " 24 fls. | 7 75 |
| " Loch Venacher | 8 25 |
| " Carte Jaune | 9 00 |
| " Carte Blanche | 9 75 |
| " Extra | 10 50 |
| " Extra Special | 12 50 |
| " Yellow Label, Imp. qts | 13 50 |
| Clynelish, 8 years old ord. | 13 50 |
| Champion | 7 50 |
| " " Imp. qts | 8 50 |
| " " Imp. qts | 10 75 |
| Duc de Cambridge | 12 00 |
| Rg Ben | 10 75 |
| Ainslie 24 fls. | 10 25 |
| Dubonnet. la caisse. | |
| Prix spéciaux au gros. | |
| Fameux Apéritif | litres 12 00 |
| " " " | 12 50 |
| Oporto en bouteilles. la caisse. | |
| Commendador | 15 00 |
| Sup. Old Port | 11 50 |
| Old Port | 10 00 |
| Cognac Durand & Cie. 3 étoiles. | |
| rts | 5 50 |
| ts | 6 50 |
| 4 flasks | 6 00 |
| 8 1/2 | 7 00 |
| V. Pinot & Cie. 3 étoiles. | |
| qts | 0 60 |
| pts | 0 70 |
| 24 flasks | 6 75 |
| 48 | 7 50 |
| V.O. qts | 7 00 |
| V.O. pts | 8 00 |
| Lagrime Christi, de Pasquale Scalal | |
| le seul et vrai vin. la caisse. | |
| Rouge | qts 5 75 |
| " " | pts 6 50 |
| Bianc | qts 8 50 |
| Bianc | pts 9 25 |
| Sherry en bouteilles. la caisse | |
| Emperador | 15 00 |
| Mansanilla | 11 00 |
| Amontillado | 14 00 |
| Vino de Pasto | 9 00 |
| Sauternes Dandicolle & Gaudin Ltd. | |
| la caisse. | |
| Château du Roc | qts 3 00 |
| " " | pts 3 77 |
| Ordinaire | qts 2 40 |
| " " | pts 3 00 |
| Audinet & Buhan | qts 3 75 |
| " " | pts 4 75 |

| | |
|--|---------------|
| Rhum, Dandicolle et Gaudin Ltd. | |
| la caisse. | |
| Lion | qts 7 50 |
| " " | pts 9 50 |
| " " | 1/4 pts 10 50 |
| 6 caisses, 25c de moins | |
| Tom, Topsy Rhum | qts 7 00 |
| " " | 1/4 pts 8 00 |
| Saint-Marco | qts 8 75 |
| Royal | qts 10 25 |
| Marinades Williams Bros & Charbonneau | |
| Imp. round qts | (Sour) 3 35 |
| 5 caisses, 10c de moins. | |
| Octogon sweet mixed Octagon qts | 3 50 |
| " " Gherkins | 3 35 |
| " " Sour mixed | 3 35 |
| Octogon Sour Gherkins | 3 50 |
| " " Onions | 3 25 |
| " " Chow Chow | 3 35 |
| mp. Oct. p. | 2 30 |
| Hexagon 10 os | 1 37 1/2 |
| Pickles American 3 gall. Sour | 3 40 |
| " " Sweet | 3 50 |
| Mixed Gherkins Clifton Onions. | |
| Clarets A. Lacoste fils. | |
| St-Julien | qts 2 50 |
| " " | pts 3 00 |
| Medoc | qts 2 75 |
| " " | pts 2 25 |
| L. Gaudin & Cie. | |
| St. Estephe qts | 3 00 |
| " " pts | 3 50 |
| Catsup Mad. Jones 1/2 pts | 1 10 |
| " " " pts | 1 55 |
| " " Waldorf ord. pts | 1 45 |
| " " Imp. pts | 1 75 |
| Montarde W. B. & C. | 1 25 |
| Thés du Japon | |
| Extra choisis du mois de mai: La lb | |
| " No 2 | 30 |
| Owl | 30 |
| Owl Chop. No 100 | 22 1/2 |
| Owl Chop No 4 | 28 |
| Moyen et ordinaire de mai et juin: | |
| Moulu (Dust) | 5 à 8 1/2 |
| Siftings | 8 1/2 à 8 5/8 |
| Thés verts de Chine.—Caisse—la lb | |
| Fea Leaf, ordinaire | 16 |
| Thés noirs de Chine. La lb. | |
| Formosa Oolong (Le Pin) bte 20 lbs. | 35 |
| Pekoe Orange Parfumé | 35 |
| Paklin Congou choix | 25 |
| " " moyen | 20 |
| " " ordinaire | 10 1/2 à 11 |
| Pecoo Congou | 20 à 25 |
| Panyong | 14 à 18 |

GELATINE en POUDRE INSTANTANÉE de COX.

Se dissout instantanément dans l'eau chaude et peut-être employée à la préparation des plus délicieuses gelées, crèmes, blanc-manger, etc.

Chaque paquet contient une feuille d'excellentes recettes.

Agents pour le Canada :

MM. C. E. Colson & Son, Montreal.

" **D. Masson & Cie,** "

" **A. P. Tippet & Cie,** "

MANUFACTURIERS

J. & G. COX, Ltd, Gorgie Mills, EDIMBOURG, ECOSSE.

Mélasses Barbades

NOUVELLE RECOLTE

Nous en avons en stock.
La qualité en est belle.
Les prix en sont corrects,
Nos Echantillons à votre disposition.

POUR PLUS AMPLES INFORMATIONS ECRIVEZ A

The Dominion Molasses Co LIMITED
HALIFAX - - NOUVELLE-ECOSSE

PRIX COURANTS—MONTREAL, 30 JUILLET 1903

| | |
|---|---------------------------------------|
| Saryumes..... | 08 1/2 à 09 |
| Ceylan Pekoe..... | 13 à 18 |
| " Orange Pekoe..... | 18 à 25 |
| <i>Thés des Indes.</i> | <i>La lb.</i> |
| Pekoe Souchong..... | 13 à 17 |
| <i>Thés de Ceylan.</i> | <i>La lb.</i> |
| Ceylan Pekoe Souchong..... | 12 à 14 |
| " " " "..... | 15 77 |
| " Orange Pekoe..... | 17 20 |
| Ceylan Flowery Pekoe..... | 20 à 30 |
| " Golden Tipped..... | 30 35 |
| Blends "Fancytins" No 2, 10 lbs..... | 35 |
| " " " " No 2, 30..... | 32 1/2 |
| " " " " No 2, 60..... | 20 |
| " " " " No 1, 10..... | 27 |
| " " " " No 1, 30..... | 24 |
| " " " " No 1, 60..... | 22 |
| <i>Thés purs de Ceylan.</i> | |
| Hibou, marque "Owl Chop" boîtes 60 lb | 100 paquets 1/2 lb. et 10 paquet 1 lb |
| No 5 Etiquette Rouge (Flowery Pekoe) | 20 |
| No 10 Etiquette Verte (Flowery Pekoe) | 28 |
| No 15 Etiquette Argentée (Golden Tipped.....) | 35 |
| No 20 Etiquette Jaune (Choix Golden Tipped Pekoe.....) | 38 |
| No 30 Etiquette d'Or (Extra Choix Golden Tipped Pekoe.....) | 47 |
| <i>Thés Ceylon Vert.</i> | |
| No 1 Hechst..... | 18 1/2 |
| No 2..... | 20 |
| <i>Thés de Ceylan, en paque 1/2 lbs.</i> | |
| et 1 lb. boîtes assorties de 40 lbs | |
| (Marque l'Abellie) | |
| Golden Tipped Pekoe, Etiquette Rouge..... | 38 |
| No 8 Flowery Pekoe, Etiquette Verte | 30 |
| <i>Thés des Indes</i> | |
| Indian Pekoe Souchong..... | 13 à 14 |
| " " " "..... | 20 |
| " Golden Tipped Pekoe..... | 30 35 |
| Indian Green..... | 00 19 |
| Hyson Tea..... | 00 16 |
| G. Powder cheap..... | 00 16 |
| Wm Clark, Montréal | |
| <i>Conserves.</i> | |
| Compressed Corned Beef 1s. la ds. \$1 50 | |
| " " " 2s. " 2 85 | |
| " " " 6s. " 7 95 | |
| " " " 14s. " 18 50 | |
| Ready Lunch Beef..... | 1 50 |
| Ready Lunch Beef..... | 2 85 |
| Geneva Sausage..... | 1 65 |
| " " " "..... | 3 00 |
| Cambridge " "..... | 1 43 |
| " " " "..... | 2 60 |
| English Brawn..... | 1 55 |
| " " " "..... | 2 75 |

| | |
|---|---------------------|
| Boneless Pigs Feet..... | 1s. " 1 55 |
| " " " "..... | 2s. " 2 75 |
| Sliced Smoked Beef..... | 1s. " 1 50 |
| " " " "..... | 2s. " 2 85 |
| Roast Beef..... | 1s. " 1 45 |
| " " " "..... | 2s. " 2 55 |
| Pork & Beans with sauce | 1s. " 0 50 |
| " " " "..... | 2s. " 0 80 |
| Pork & Beans with Sauce, 3s. la ds | 1 00 |
| " " Plain..... | 1s. " 0 45 |
| " " " "..... | 2s. " 0 75 |
| " " " "..... | 3s. " 0 90 |
| Wild Duck Patés..... | 1s. " 1 10 |
| Partridge "..... | 1s. " 1 10 |
| Chicken Patés..... | 1/2 la ds 1 10 |
| Veal & Ham "..... | 1s. " 1 10 |
| Ox Tongue (Whole)..... | 1 1/2 la ds 6 30 |
| " " " "..... | 2s. " 7 15 |
| " " " "..... | 2 1/2 la ds 7 70 |
| Lunch Tongue..... | 1s. " 2 85 |
| Lunch Tongue..... | 2s. la ds 5 75 |
| Imperial plum pudding | " " 1 00 |
| <i>Soupes concentrées.</i> | |
| Mulligatawny, Vegetable, Kidney, Ox Tail, | |
| Mock Turtle, Chicken, Pea, Julienne, Con- | |
| somme, Tomato, (Bean Pure) \$1 00 dos. | |
| Pork & Beans with Chili | |
| Beef..... | 1s. la ds. 0 55 |
| " " " "..... | 3s. " 1 05 |
| <i>Potted Meats 1/2s.</i> | |
| Ham..... | 1 |
| Game..... | 1 |
| Hare..... | 1 |
| Chicken..... | a ds. 50 |
| Turkey..... | 1 |
| Wild Duck..... | 1 |
| Tongue..... | 1 |
| Beef..... | 1 |
| Chicken Ham & Tongue..... | 1/2s. la ds. 1 00 |
| <i>Soupes.</i> | |
| Mulligatawny..... | 1 |
| Chicken..... | 1 |
| Ox Tail..... | Pints. la ds. 1 00 |
| Kidney..... | 1 |
| Tomato..... | 1 |
| Vegetable..... | 1 |
| Julienne..... | 1 |
| Mock Turtle..... | Quarts. la ds. 2 20 |
| Consomme..... | 1 |
| Pea..... | 1 |
| <i>Mince Meat.</i> | |
| Tins fermées hermétiquement. | |
| 1s..... | 1 00 |
| 2s..... | 1 92 |
| 3s..... | 2 86 |
| 4s..... | 3 85 |
| 5s..... | 4 84 |
| Mincod Callops 2s..... | 2 60 |
| Jellied Hocks 2s..... | 2 65 |

| | |
|--|---------------|
| Cooked Tripe 1s..... | 1 10 |
| Lunch Ham 1s..... | 1 93 |
| " " " "..... | 3 40 |
| Tongue Lunch 1s..... | 2 55 |
| Sausage Meat 1s..... | 1 55 |
| " Geneva Sausage "..... | 2 80 |
| Smoked Gena Sausage "..... | 1 00 |
| F. Coursol, Montréal | <i>la ds</i> |
| La Peptonine..... | 2 40 |
| The Cowan Chocolate Co | |
| TORONTO ET MONTREAL | |
| <i>Cacaos.</i> | |
| Hygèniqne, 4 ds, tins 1/2 lb.....ds. | 3 80 |
| " " " "..... | 2 00 |
| " " " "..... | 0 50 |
| Perfection, "..... | 2 40 |
| Essence cacao sucré..... | 1 80 |
| Imperial Dutch 4 dos bts..... | 0 80 |
| Chocolate powder btes 10, 20, | |
| 30 lbs..... | 0 25 |
| Cacao Soluble btes 10, 20, 30 | |
| lbs..... | 0 20 |
| Cocoa Nibs..... | 0 35 |
| " Shells..... | 0 05 |
| <i>Chocolats.</i> | |
| Diamond. Bts 12 lbs 1/4 et 1/2.....lb | 0 25 |
| " " " "..... | 0 28 |
| French Diamond Bts 12 lbs, 6s..... | 0 22 |
| Queen's dessert, "..... | 0 40 |
| " " " "..... | 0 42 |
| Parisien, marc. à 5c. Bts 12 lbs, lb. | 0 80 |
| Royal Navy, "..... | 0 80 |
| Rock sucré..... | 0 30 |
| Batons à lc..... | 1 00 |
| Caracas pur, btes 12 lbs 1/4 et 1/2 lb | 0 40 |
| Perfection "..... | 0 30 |
| <i>Confections Cowan.</i> | |
| Cream Bars, gds 6 à la bte. dos btes | 2 25 |
| " " " "..... | 1 35 |
| " " " "..... | 1 80 |
| " " " "..... | 1 10 |
| Chocolate Ginger btes 1 lb.....dos | 4 00 |
| Chocolate Ginger btes 1/2 lb.....dos | 2 25 |
| " " " "..... | 4 00 |
| 1 lb..... | 4 00 |
| Chocolate Ginger Crystallise | |
| btes 1/2 lb..... | 2 25 |
| Chocolate Wafers btes 1/2 lb..... | 2 25 |
| " " " "..... | 1 30 |
| <i>Icings.</i> | <i>La ds.</i> |
| Chocolate Icing paquet 1 lb..... | 1 75 |
| " " " "..... | 1 00 |
| Pearl Pink Icing "..... | 1 75 |
| " " " "..... | 1 00 |
| White Icing "..... | 1 75 |
| " " " "..... | 1 09 |
| Lemon Icing "..... | 1 75 |
| " " " "..... | 1 00 |

John Dwight & Co
TORONTO ET MONTREAL

Soda à pâte
"Cow Brand"

Calso 60 paquets de 1 lb, la c. 3 00
 " 120 " " 3 00
 " 60 pqs d'1/2 et 30 de 1 lb, " 3 00
 " 96 " à 5c..... " 3 00

Edwardsburg Starch Co., Ltd
MONTREAL

Empois de buanderie par lb
 No 1 Blanc ou Bleu 4-lb. cartons. 0 06
 No 1 " " 3-lb. " 0 08
 Canada Laundry " " 0 05
 Silver Gloss, 6-lb. bts à coulisses.. 0 07 1/2
 Silver Gloss, 6-lb. canistres..... 0 07 1/2
 Edward's Silver Gloss, 1-lb. pkg., 0 07 1/2
 Silver Gloss, gros crystal au quart 0 08 1/2
 Benson's Satin, 1-lb. cartons..... 0 07 1/2
 No 1 Blanc, bbs et petit baril..... 0 05 1/2
 Canada White Gloss..... 0 05 1/2
 Benson's Enamel, par boîte.. 1 25 2 50
 Empois de cuisine.....
 Corn Starch de Benson..... 0 06 1/2
 Canada Pure Corn..... 0 05 1/2
 Empois de ris.....
 Edwardsburg No 1 blanc ou bleu,
 4-lb. morceaux..... 0 08 1/2
 Sirop fin de table Edwardsburg.
 Quart..... la lb 0 02 1/2
 1/2 Quart..... " " 0 02 1/2
 " " " "..... " " 0 03
 Seau 38"..... chaque 1 30
 " 25 "..... " " 0 80
 Canistre 2 lbs 2 doz à la cas. cse 1 00
 " 5 " " " " " 2 35
 " 10 " " " " " 2 25
 " 20 " " " " " 2 10
 Canistre émaille, 2, doz. à la casse 2 40

E. W. Gillett Co. Ltd. Toronto Ont.
Levain
'Royal'
38 mor-
ceaux de
5c, à \$1
la boîte
Gillett's Cream Yeast pag. de 6c la cas 1 00

Les Marques de Lait Condensé et de Crème Evaporée de BORDEN — à Prix Canadiens.

Nous avons l'honneur d'annoncer que nous avons établi une succursale de notre manufacture à Ingersoll, Ont., et que nous sommes actuellement en mesure de remplir toutes les commandes du commerce canadien très rapidement et à des prix considérablement réduits, par suite de l'établissement de la succursale canadienne.

Notre lait condensé marque "EAGLE," notre lait condensé marque "GOLD SEAL," et notre crème évaporée marque "PEERLESS" non sucrés, peuvent être obtenus par l'entremise de nos représentants locaux.

BORDEN'S CONDENSED MILK CO.
Originateurs du "Lait Condensé." Etablis en 1857.

Représentants pour la vente au Canada :
F. W. HUDSON & CO., Toronto.
WM. H. DUNN, Montréal.
ERB & RANKIN, Halifax.
W. S. CLAWSON & CO., St. John, N. B.

Aussi **Shallcross, Macaulay & Co., Victoria, Vancouver, C. A.**

THE ST. LAWRENCE SUGAR REFINING CO. LIMITED
MONTREAL

Fabricant des qualités les plus choisies de....

Sucrs Raffinés

JAUNES EFFLORESCENTS, CAFE NOIR,
(BLOOMY YELLOWS) (BRIGHT COFFEE SUGARS)

PHENIX, GRANULES
(Qualité suivant le granulé) "EXTRA STANDARD"

Les meilleurs sur le marché

PRIX COURANTS—MONTREAL, 30 JUILLET 1903



Lessive en poudre.
4 dos. à la caisse, \$3.60 la case; par 3 cas, \$3.50; par 5 cas \$3.40.



Poudre à Pate Magique
6 dos 5c ... 40
4 " 4 os. 60
4 " 6 os. 75
4 " 8 os. 95
4 " 12 os. 1 40
2 " 12 os. 1 45
4 " 16 os. 1 65
2 " 16 os. 1 70
1 " 2 1/2 lb. 4 10
1 " 5 lb. 7 30

Soda Magic
No 1, case de 60 paq. de 1 lb. ... \$2 75
2, " " 120 " 1/2 lb. ... 2 75
3, " " 180 " 1 lb. ... 2 75
5, " " 100 " 10 oz. ... 2 75
1 case \$2.85; 5 cas. ... 2 75

J. A. E. Gauvin Montréal
Sirop Menthol. la dose. 1 65
Sirop d'Anis Gauvin. " " 1 75
" " par 3 dos. 1 60
Sirop d'Anis Gauvin par 1 grosse. 17 00
" " par 5 grosses. 16 00
William's Headache Wafers dos. 1 60
" " 3 dos. 1 50
" " la grosse. 16 00
5 p.c. d'escompte.

Hamilton Distillery Co., Ltd., HAMILTON, ONT.
Royal Rye 55 U.P. Le gall. \$2 25
Royal Malt 25 " " 2 25
2 Star Rye 40 " " 1 75
2 Star Malt 40 " " 1 75
Rye 7 ans 25 " " 2 75
" 4 " 25 " " 2 50
" 4 " 25 " " 2 40

WHISKEY "MAPLE LEAF" DE 8 ANS
Imperial Qts, Case 12 flasks. 7 80
Amber " 12 flasks. 5 50
Pints " 16 flasks. 8 00
Half Pints " 32 flasks. 8 50
Special Pocket 36 flasks. 6 50
Quarter Pints 64 flasks. 7 53

WHISKEY "ROYAL CANADIAN" DE 6 ANS
Quarts 12 bottles. 7 00 case.
Pints 16 flasks. 7 50 "
Half Pints 32 " 8 00 "
Quarts Pints 64 " 9 00 "
WHISKEY BLANO
Quarts 12 bottles. 5 00 "

Laporte, Martin & Cie MONTREAL
Brandy. la caisse
Richard, S. O. 12s bt. qts. 22 50
" F. O. 12s " qts. 15 00
" 1-15-180s. 23 00
" V. S. O. P. 12s. qts. 12 00
" 24s 1/2 pta. 13 30
" 48s 1/2 pta. 14 00
" 180s 1-15 bt. 20 00
" V. S. O. 12s. 10 00
" 180s 1-15. 18 00
" V. O. 12s. qts. 8 50
" 24 " pta. 9 50
" 48s 1/2 pta. 10 50
" 180s 1-15 pta. 14 00
" carafes 12. qts. 10 50
" 20s. pta. 13 00
Couturier. 12s. qts. 7 00
" 24 " pta. 8 00
" 48s 1/2 pta. 9 00
" 24s flasks. 8 00
" 48s 1/2 " 9 00
" 180s 1-15. 13 50
Marion. 12s. qts. 6 00
" 24 " pta. 7 00
" 48s 1/2 pta. 8 00
" 24s flasks. 7 00
" 48s 1/2 " 8 00
" 180s 1-15. 12 50

Gals. Oct's. Oct's. Rbls. Hhds.
Couturier. \$4 00 \$3 95 \$3 85 \$3 80
Marion. 3 75 3 60 3 50 3 40
Ph. Richard
V.S.O.P. 5 50 5 35 5 25 5 00
Richard
V.O. proof. 4 25 4 10 4 00 3 90 3 80
Richard 5 up
proof. V.O. 4 00 3 80 3 70 3 50 3 40
Richard Fine
champagne. 6 00 5 90
Gin. (net 30 jours) la caisse.
Pollen & Zoon Bouges. 15s 10 00
" Vertes. 12s 5 00
" Violet. 12s 2 50
Gin Pollen & Zoon, en fûts.

Gals. Oct's. Oct's. Rbls. Hhds.
P. & Z. \$3 15 \$3 05 \$3 05 \$3 00 \$2 95
Irish Whiskey Mitchell. la caisse.
Cruskeen Lawn (stone jars) 12s 12 50

Special (Old) Ordinary qts b. 12s 9 00
" Pint flasks. 24s 11 75
Old Ordinary qrt bottle. 12s 8 50
" 1/2 pint. 24s 8 00
" Imperial qrt flask. 12s 11 25
" 10 os flask. 48s 12 00
Old t os flasks. 60s 9 00
(30 jours net) en fûts
Mitchell (Special Old). 4 10 4 50
(Old). 3 65 4 00
Compound (B). 3 25 3 50
(O). 2 75 3 00

Vin de Malaga—Blandy.
Pale Sweet—Blue label 12s. qts 7 50
" White " 12s. qts 10 00

Vin de Sherry.
Mansanilla. 12s. qts 1 50
Amorosa. 12s. qts 1 00

le gal. Oct.
Madre No 1. 3 50 3 00
" No 2. 4 50 4 00
Malaga pale Sweet. 3 00 2 75

Scotch Mitchell. la caisse.
Heather Dew. 12s. qts 7 00
" (stone jars) Imp. qts 12 50
" 12s flasks ov. 11 25
" 48s 1/2 " 12 00
" 60s 1/2 " 9 00
Special Reserve. 12s. qts 9 00
" 24s. ov. pta 10 00
" 24s ov. pta 11 75
Extra Special Liqueur. 12s flac's 9 50
" 12s qts 9 50
Mullmore. 12s. qts 6 50
" 12s ov. Imp. qts 10 00
" 24s flasks. 7 75
" 24s fl. Imp. pta 10 50
" 48s. flasks 9 00
En quantités de 5 caisses, 25 p.c. de moins.

Gals. Oct's. Oct's. Rbls.
9 gl. 17 gl. 40 gl.
Special Reserve. \$4 50 \$4 25 \$4 15 \$3 90
Heather Dew "A" 4 00 3 85 3 75 3 65
Extra Spe. A-1 L-queur 5 00 4 90 4 80 4 75
Old Scot h 3 75 3 70 3 65 3 50

Champagne.
Vve Amiot Carte d'or. 12s. qts. 16 00
" 24s. pta. 17 00
" d'argent. 12s. qts. 10 50
" 24s. pta. 11 50
Duo de Pierland. 12s. qts. 14 00
" 24s. pta. 15 00
Cardinal. 12s. qts. 12 50
" 24s. pta. 13 50

Vin de Madère—Blandy. la caisse.
Very Superior. 12s. qts 8 50
Special selected. 12s. qts 10 00

London Particular. 12s. qts 13 00
Thés Lipton. la lb.
No 1. cas 50 lbs, 50 ppts, 1/2 lb. 0 35
" 25 ppts, 1 lb. 0 34
" 10 tins, 5 lbs. 0 35
No 2. 50 ppts 1/2 lb. 0 29
" 25 ppts, 1 lb. 0 28
" 10 tins, 5 lbs. 0 29
No 3. 50 ppts, 1/2 lb. 0 23
" 25 ppts, 1 lb. 0 22
" 10 tins, 5 lbs. 0 23
Ceylan vert No 1. 50 ppts, 1/2 lb 0 35
" 25 ppts, 1 lb 0 34
" No 2. 50 ppts, 1 lb 0 29
" 25 ppts, 1 lb 0 28

Thés.
Japon, Victoria. 90 lbs 25c
" Princesse Louise. 80 lbs 19c
Noir, Victoria. 25 lbs 30c
" Princesse Louise. 25 lbs 25c
" Lipton No 1. En 1 lb 34c
" No 1. Tin 5 lbs 35c
" No 2. En 1 lb 28c
" No 2. Tin 5 lbs 29c
" No 3. En 1 lb 23c
" No 3. Tin 5 lbs 23c
Noir, Princesse Louise. En 1/2 lb 30c
" " En 1 lb 27 1/2
" Victoria. En 1 lb 32c

Poudre à pâte.
Princesse. tins 5 lbs, 6s chaque 0 50
" carré 1 lb, 24s la dose. 1 75
" rond 1 lb, 24s " 1 40
" lb, 48s " 0 50

E. D. Marceau MONTREAL
Cafés la lb.
Rio No 1. 0 10
Rio Choix. 0 12 1/2
Jamaïque No 1. 0 15
Ceylan pur. 0 15
Santos No 1. 0 14 1/2
" choix. 0 16
" extra. 0 17 1/2
Maracaibo No 1. 0 13 1/2
" choix. 0 18
" extra. 0 17 1/2
Plantation privée. 0 25
Java Mal, berry. 0 22 1/2
" Old Crow. 0 22 1/2
" An. 0 25
" Condor. 0 27 1/2
" Oli Gov. 0 30
" Extra de 10 ans. 0 35
Old Gov. Java & Mocha. 0 39
Mocha Old Crow. 0 22 1/2
" de l'Arabie. 0 25
" Condor. 0 27 1/2
Mocha choisi. 0 30

UNE VITRINE D'ETALAGE A DEVANT OVALE

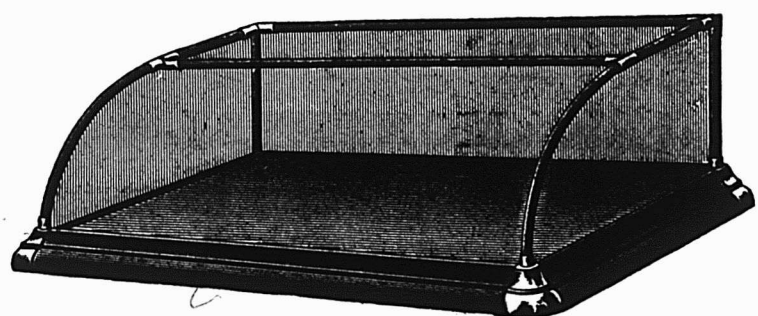

En bois dur et d'un beau poli; trois pieds de long SANS joints en nickel, portemiroirs à glissières et verre diamant de qualité extra dans toutes les parties. Cette magnifique vitrine avec l'assortiment suivant de savons de toilette de vente rapide,
\$25.00
pour
CETTE OFFRE REPRESENTÉ 58 p.c. DE PROFITS POUR VOUS.

NOTRE NOUVEL ASSORTIMENT :

| | | | | | | | | |
|-------------------------------|-------------|----------|---------------------------|--------------|----------|---|---------------|---------|
| 3 doz. Infant's Delight. | Détail à 10 | \$3 60 | 1 doz. Fine Oatmeal. | Détail à 10c | \$1 20 | 1 doz. Violettes de Parme. | Détail à 3 p. | 10c 20 |
| " Crushed Violets. | " | 10c 60 | " Valley Violet. | " | 10c 1 20 | " Bouquet de Paris. | " 3 " | 10c 20 |
| " Calla Lillies. | " | 10c 60 | " Italian Pink. | " | 10c 1 20 | " Crab Apple Blossom. | " 3 " | 10c 20 |
| " White Hyacinthe. | " | 10c 60 | " Sweet Violets. | " | 5c 60 | " Carnation Pink. | " 3 " | 10c 20 |
| " Rose Leaves. | " | 10c 60 | " White Carnations. | " | 5c 60 | " Jasmin. | " 3 " | 5c 60 |
| " Orange Blossoms. | " | 10c 60 | " June Roses. | " | 5c 60 | | | |
| " Daffodils. | " | 10c 60 | " Turkish Bath. | " | 5c 60 | | | |
| " Heliotrope. | " | 10c 1 20 | " King Castle. | " | 5c 3 60 | 33 Produits de la vente des savons de toil. | | \$27-60 |
| " Club Cologne Glycerine | " | 10c 1 20 | " King Oatmeal. | " | 5c 1 20 | Valeur de la vitrine. | | 12 00 |
| " Carbolic. | " | 10c 1 20 | " Refined Tar. | " | 5c 1 20 | | | 39 60 |
| " Unscented Glycerine. | " | 10c 1 20 | " P. W. Shaving. | " | 5c 60 | Notre prix net pour le savon et la vit. | | 25 00 |
| " Jockey Club. | " | 10c 60 | " Rose Superbe. | " 3 p. | 10c 20 | | | |
| " Tar and Glycerine. | " | 10c 60 | " Hyacinthe Superbe. | " | 10c 20 | | | |

Par suite de l'augmentation des taux de fret, le prix de l'assortiment et de la vitrine, pour tous les points à l'ouest de Rat Portage, sera de \$27.00 net.

Ecrivez à notre Bureau de Montréal pour recevoir une circulaire spéciale, etc.

JOHN TAYLOR & CO., TORONTO.

SUCCESSALE DE MONTREAL : 414 RUE ST-PAUL.

PRIX COURANTS—MONTREAL, 30 JUILLET 190

| | |
|--|-------|
| Java Mandheling & Mocha choi-si à la main..... | 0 50 |
| Mélange spécial..... | 0 20 |
| "XXXK..... | 0 27½ |
| Mélange de cafés purs en boites de fantaisie de 1 lb., 48 à la caisse..... | 0 20 |
| Café de Madame Huot..... | 0 31 |
| Café de Madame Huot tins 7 lbs 15 à la caisse..... | 0 30 |
| Thé noir de Ceylan "Condor", se vend 25c étiquette verte ¼s et 1s Caisnes de 60 lbs..... | 0 20 |
| se vend 30c étiquette grise ¼s et 1s Caisnes de 60 lbs..... | 0 23 |
| se vend 35c étiquette jaune ¼s et 1s Caisnes de 60 lbs..... | 0 26 |
| se vend 40c étiquette bleue ¼s et 1s Caisnes de 60 lbs..... | 0 30 |
| se vend 50c étiquette rouge ¼s et 1s Caisnes de 60 lbs..... | 0 34 |
| se vend 60c étiquette blanche ¼c et 1s Caisnes de 60 lbs..... | 0 40 |
| Thés Japonais. | |
| Condor I 40 lbs..... | 0 42½ |
| Condor II 40 lbs..... | 0 40 |
| Condor III 80 lbs..... | 0 37½ |
| Condor IV 80 lbs..... | 0 34 |
| "V..... 80 lbs..... | 0 30 |
| "XXXX..... 80 lbs..... | 0 26 |
| "XXXX..... 80 lbs..... | 0 27½ |
| "XXX..... 80 lbs..... | 0 24½ |
| "XXX..... 80 lbs..... | 0 23½ |
| "XX..... 80 lbs..... | 0 20 |
| "XX..... 80 lbs..... | 0 21 |
| "LX..... 80 lbs par caisse 25 x 1 lb, 70 x ½ lb, se détalie 40c..... | 0 30 |
| NECTAR—Mélange des thés noirs. Caisse de 50 lbs assorties, ¼s, ½s, 1s, aussi caisses de 50 lbs, en 1 lb et ½ lb. | |
| Vert..... (se détalie 26c) | 0 20 |
| Chocolat..... (35c) | 0 25 |
| Bleu..... (50c) | 0 36 |
| Marron..... (60c) | 0 45 |
| NECTAR THE NOIR—Boites de fantaisie de 1 lb 50 à la caisse. | |
| Chocolat..... | 0 32½ |
| Bleu..... | 0 42½ |
| Marron..... | 0 50 |
| NECTAR THE NOIR—Boites de fantaisie de trois livres. | |
| Marron..... la botte | 1 50 |
| OLD CROW—Mélange des thés noirs. Btes de 10, 25, 50 et 80 lbs. | |
| No 1..... | 0 35 |
| No 2..... | 0 30 |
| No 3..... | 0 25 |

| | |
|--|-------|
| No 4..... | 0 30 |
| No 5..... | 0 17½ |
| Moutarde "Condor" pure la lb. | |
| Boites de 1 lb..... | 0 32½ |
| " ¼ lb..... | 0 33 |
| " ½ lb..... | 0 35 |
| Moutarde "Old Crow" mélangée. | |
| Boites de 1 lb..... | 0 22½ |
| " ¼ lb..... | 0 23 |
| " ½ lb..... | 0 25 |
| Moutarde Condor, jarres 4 lbs..... | 1 20 |
| " " " " 1 lb..... | 0 35 |
| " " " " 4 lbs..... | 0 70 |
| " " " " 1 lb..... | 0 25 |
| Poudres à pâte | |
| E M D de crème de tartre pure | |
| Caisnes de 2 ds..... 1 lb | 3 25 |
| " " " " ¼ lb | 1 75 |
| " " " " ¼ lb | 1 20 |
| Condor de grand choix | |
| Caisnes de 2 ds..... 1 lb | 2 25 |
| " " " " ¼ lb | 1 35 |
| " " " " ¼ lb | 0 80 |
| Old Crow de haute qualité | |
| Caisnes de 2 ds..... 1 lb | 1 25 |
| " " " " ¼ lb | 0 70 |
| " " " " ¼ lb | 0 45 |
| Vinaigre. Le gallon. | |
| Vinaigre GMD, la plus haute qua-lité, distillé pur..... | 0 30 |
| Condor, distillé pur..... | 0 25 |
| Old Crow, distillé pur..... | 0 20 |
| Prix spéciaux aux acheteurs en quantité | |
| McLaren, Montréal | |
| Poudre à pâte, Cook's Friend. | |
| No 1, en boites de 4 et 2 ds..... la ds | 2 40 |
| " 2, " " 6 et 3 " " " " " " | 0 80 |
| " 3, " " 4 " " " " " " " " | 0 45 |
| " 10 " " 4 et 2 " " " " " " | 2 10 |
| " 12 " " 6 et 3 " " " " " " | 0 70 |
| The National Licorice Co Brooklyn N. Y. | |
| Y. et S. Boites de 5 lbs, bois, par lb.. | 0 40 |
| Y. et S. Boites de fantaisie, 36 bâtons 12s ou 50 bâtons 18s la bte, par bte | 1 25 |
| "Ringed" boites de 5 lbs, par lb..... | 0 40 |
| "Acme" Pellets, boites de fantaisie, 5 lbs, par botte..... | 2 00 |
| "Acme" Pellets, boites de fantaisie, (40 boites de 5c à la bte), par botte | 1 50 |
| Wafers goudron, Reglise et Tolu, boites de 5 lbs par botte..... | 2 00 |
| Losenges de reglise, verres de 5 lbs 1 75 | |
| " " " " boites de 5 lbs 1 50 | |
| Reglise e' Parity " 200 bâtons..... | 1 45 |
| " " " " 150 bâtons..... | 0 73 |
| "Dulce" gds bâtons de 1c, bte 100 | 0 60 |

| | |
|--|-------------|
| A. Robitaille & Cie, Montréal | |
| Brandies. (droits payés) La caisse | |
| Sorin.—Carte bleu..... | \$ 8 50 |
| Carte rouge..... | 9 50 |
| Carte d'or..... | 11 00 |
| 24 Flaaks avec verre..... | 9 00 |
| 48 ½ Flaaks avec verre..... | 10 50 |
| Gallon..... | 4 25 |
| J. Mourier & Cie la caisse | |
| Quarts..... | 7 00 |
| 24 ½ bouteilles..... | 8 00 |
| 48 ½ "..... | 9 00 |
| 24 flaaks..... | 8 00 |
| 48 ½ flaaks..... | 9 00 |
| 24 " avec verres..... | 8 50 |
| 48 ½ "..... | 9 60 |
| Mont-St-Louis, quarts..... | 6 00 |
| " " 24 flaaks..... | 7 00 |
| " " 48 ½ flaaks..... | 8 00 |
| Champagne Bellon & Cie qts pts | |
| Carte Blanche..... | 12 00 13 00 |
| Poudre à pâte Prince Arthur | dos. |
| Bte 1 lb, 2 ds à la cse..... | 1 50 |
| Bte ½ lb, 4 ds à la cse..... | 0 85 |
| Bte ¼ lb..... | 0 50 |
| Scotch Whisky Craigdhu Blend. Caisse | |
| Quarts ord..... | 6 50 |
| " " impérial..... | 9 50 |
| 24 flaaks..... | 7 50 |
| 48 ½ flaaks..... | 8 50 |
| Tellier, Rothwell & Co. MONTREAL | |
| Mines à poêle. La grosse. | |
| Royal Black lead..... | 1 75 |
| Magic Stove paste, grands..... | 9 00 |
| Bleu à laver. La lb | |
| Parisian..... | 0 12½ |
| Victoria..... | 0 10 |
| Challenge..... | 0 10 |
| Arthur P. Tippet & Co Montréal Savon. | |
| A. P. TIPPET & CO AGENTS. | |
| Felatures May-pole Soap, cou-leurs, par grosse | \$10.20. |
| Teintures May pole Soap noirs par grs.. | \$15.70 |
| Maison Stovers. | |
| Lime Juice Cordial p. 2 ds | 0 00 4 00 |
| " " " q. 1 " " " | 0 00 3 50 |
| Double Ref. Lime J'oe l ds | 0 00 3 50 |
| Lemon syrup bout. 1 " " " | 0 00 4 00 |

| | |
|---|-------|
| T. Upton & Co. Hamilton, On | |
| Jams pures de fruits. | |
| Framboises, Mûres, Fraises, Pêches, Pru-nes, Abricots, Gadelles Rouges, Gadel-les Noires, Grosselles, Figues. | |
| Verres 1 lb, cse. 2 ds. la ds..... | 0 95 |
| Canistres 2 ½ lbs 8 " la lb..... | 0 06½ |
| " " 5 " 8 " " "..... | 0 08 |
| " " 7 " 9 " " "..... | 0 08 |
| Seaux 7 " " 6 " " "..... | 0 08 |
| " " 14 et 30 lbs. la lb..... | 0 06 |
| Gelées de fruit pures. | |
| Framboises, Fraises, Gadelles Noires | |
| Gadelles rouges, Ananas. | |
| Verres 1 lb, cse 2 ds la ds..... | 0 95 |
| Seaux 7 " " 6 " " "..... | 0 08 |
| " " 14 et 30 lbs. la lb..... | 0 06 |
| Home made jams | |
| Framboises, Fraises, Pêches, Prunes, Ga-delles Rouges, Gadelles Noires, Abri-cots, Grosselles. | |
| Verres 1 lb, cse 2 ds. la ds..... | 1 50 |
| Canistres 5 lbs cse 8 " la lb..... | 0 09 |
| " " 7 " " 9 " " "..... | 0 09 |
| Seaux 7 " " 6 " " "..... | 0 09 |
| " " 14 et 30 lbs..... | 0 09 |
| Marmelade d'Oranges. | |
| Verres 1 lb 2 ds. à la cse..... la ds. | 0 95 |
| "Home Made" verres 1 lb cse | |
| 2 ds la ds..... | 1 50 |
| Seaux 7 lbs cse 6 la lb..... | 0 08 |
| Canistres 5 lbs cse 12 la lb..... | 0 08 |
| " " 7 " " 12 " " "..... | 0 08 |
| Miel blanc clarifié. | |
| Verres 1 lb, cse 2 ds, la dos. 1 70 | |
| Emballage assorti si désiré. | |
|  | |
| The O. & W. Thum Co. GRAND RAPIDS, MICH. WALKERVILLE ONT. Papier à mouches "Tanglefoot" | |
| 25 feuilles, double..... la bte | 0 40 |
| 10 boites..... la cse | 3 75 |

D. C. Brosseau C. Beauvais L. G. Jarret

Thés, Vins, Liqueurs, Cafés, Epices, Poudres à Pâte..

Marchandises de choix, dans toutes les lignes, a des prix supportant facilement la comparaison, a qualité égale.

L'agrandissement de nos magasins nous donne des facilités exceptionnelles pour l'exécution rapide et satisfaisante de toutes les commandes.

D. C. BROUSSEAU & CIE.,

Epiciers en Gros et Importateurs.

1430 à 1440 rue Notre-Dame,
MONTREAL.

Le Macaroni de Codou

"Le meilleur"
parce qu'il n'y en a pas d'autre aussi bon. Blanc, tendre, délicat. Fabriqué seulement de blé de Russie, dans une des manufactures de macaroni les plus parfaitement équipées dans le monde entier.

ARTHUR P. TIPPET & CO, Agents

8, Place Royale, Montréal.

Ferronneries, Peintures, Constructions et Immeubles

REVUE DES MARCHÉS

FERRONNERIES

La demande pour les ferronneries diverses est toujours des plus soutenue; cette demande porte plus particulièrement à l'heure actuelle sur les faulx, et le vert de Paris.

Il n'y a rien de spécial à noter au point de vue de la liste des prix, qui reste très ferme.

Boulons à noix

La demande pour noix et boulons est excellente pour cette époque de l'année. Les stocks sur place sont loin d'être importants.

Broche barbelée.

La broche barbelée qui avait été tant soit peu négligée depuis quelque temps vient de reprendre une certaine activité.

Le prix de base demeure toujours à \$2.80 les 100 livres f.o.b. Montréal et \$2.55 f.o.b. Cleveland; par lots de char de 15 tonnes f.o.b. Cleveland, ces prix sont de \$2.45 les 100 lbs.

Faulx

La rareté des faulx, que nous avons signalée dans notre dernière revue, va sans cesse en s'accroissant, ce qui rend la situation très embarrassante, car la demande est présentement des plus forte.

On cote:

Faulx Cast Steel \$5.50 la doz.

Faulx Clipper, \$6.50 la doz.

Faulx Excelsior, \$7.50 la doz.

Faulx Guarantee Double Beaded, \$10.00 la doz.

Ces prix sont nets.

Pierres à faulx

Les pierres à faulx sont activement recherchées.

Nous cotons:

Brown Grit, \$2.25 la grosse.

No 2 Red End, \$3.25 la grosse.

Canada Red End, \$3.25 la grosse.

Ragg, \$3.50 la grosse.

Green Mountain, \$5.00 la grosse.

Whetstone, \$5.25 la grosse.

Quinebog, \$5.50 la grosse.

No 2 Black Diamond, \$6.00 la grosse.

Lamoille, \$7.50 la grosse.

Ces prix sont nets sans escompte.

METAUX

Le marché local des métaux est relativement calme. On prend quelques commandes pour les fers et aciers en barres. Depuis notre dernier rapport le ton du marché américain s'est un peu amélioré.

Cuivre en barres

Le cuivre en lingots est peu actif aux prix de notre liste.

Le marché de New-York est plus ferme et l'on semble croire que le prix du cuivre est appelé à augmenter sous peu.

Étain en lingots

On continue à enregistrer de bonnes commandes pour l'étain en lingots que l'on cote de 33c à 33 1-4c la lb.

Huile de lin

La situation actuelle du marché de l'huile de lin est loin de donner satisfaction aux intéressés; les prix cotés actuellement ne laissent qu'un maigre profit, si toutefois il y a. Le commerce de détail semble profiter de la concurrence qui occasionne ces bas prix pour placer des commandes assez importantes. Nous cotons toujours de 56c à 58c pour l'huile bouillie avec la réduction accoutumée de 3c par gallon pour l'huile crue.

HUILES ET PEINTURES

Le marché des huiles et peintures commence à entrer dans une période de calme; il y a néanmoins encore de bonnes commandes pour les blancs de plomb, ainsi que pour l'essence de térébenthine.

Vert de Paris

On constate une forte demande pour le vert de Paris par suite de l'apparition des mouches à patates.

On cote les prix suivants:

Drums de 100 et 50 lbs, 15c la lb.

Drums de 25 lbs, 15 1-2c la lb.

Quantités moindres, 17c la lb.

Papiers de construction

La demande pour les papiers de construction n'a pas faibli. On nous dit que les commandes sont plus importantes que l'année dernière à même date.

Briques réfractaires

La demande pour les briques réfractaires est satisfaisante. On les cote aux anciens prix, c'est-à-dire:

Briques Écossaises, \$17 à \$22 le 1000.

Briques Anglaises, \$16 à \$22 le 1000.

FERRAILLES

Le marché des métaux est très calme. Le fer forgé No 1 est plus faible, on le cote maintenant de \$12 à \$15 la tonne selon quantité et qualité.

Cuivre fort, 10c la lb; Cuivre mince ou fonds en cuivre, 8 1-2c à 9c la lb; Laiton rouge fort, 10c la lb; Laiton jaune fort, 8 1-2c la lb; Laiton mince, 5c à 5 1-2c la lb; Plomb et Zinc, 2c à 2 1-2c la lb; Fer forgé No 1, \$12.00 à \$15.00 la tonne; Fer forgé, No 2 et tuyaux de fer, \$8.00 à \$9.00 la tonne; Fer fondu et débris de machines, \$14.00 la tonne; Plaques de poêles, \$10.00 la tonne; Fontes et aciers, malléables, \$5.00 la tonne; Chiffons à la campagne, 45c à 55c les 100 lbs; vieilles plaques, de 6c à 6 1-2c la lb.

MARCHÉS ÉTRANGERS

BELGIQUE

On n'est pas extrêmement satisfait de la marche des affaires, mais on continue à espérer une reprise pour l'automne prochain. Les prix des fontes d'affinage se maintiennent à 48 fr Longwy, 50 fr Athus et 57 fr Charleroi, ce qui correspond à un prix moyen de 58 fr rendu aux laminoirs.

Les demi-produits de fer et d'acier se traitent à 95 fr les blooms, 88 fr les ébauchés et 100 fr les billettes.

Les fers marchands sont discutés à 130 fr et à liv. st. 5.0.0 franco-bord exportation.

Les cornières et autres profilés sont extrêmement calmes; il n'y a guère qu'en poutrelles et en rails que les carnets sont sérieusement chargés.

En pointerie et en ferronnerie il y a toujours suffisamment de besogne.

FRANCE

La première huitaine de juillet a présenté pour le marché à la consommation sur la place de Paris une allure assez favorable. La cote officielle renseigne pour les fers et aciers les cours ci-après: fers marchands ou coke première classe 16,50 fr, fers à I pour planchers 1ère catégorie 17,50 fr, tôles No 2 base 20 fr.

Il est assez difficile d'émettre une opinion bien précise sur les tendances actuelles du marché sidérurgique dans les Ardennes. La cause en est au peu de stabilité que l'on rencontre dans les dispositions nouvelles qui se succèdent sans amener le fait nouveau que l'on attend,

et qui seul serait susceptible d'imprimer une orientation durable à la situation des affaires industrielles.

Dans la Haute-Marne, le marché des produits finis continue sa bonne allure. Les maîtres de forges parviennent à tenir leurs carnets au courant, ce qui fait espérer pour l'avenir. En fonderie, la reprise se dessine. En machines agricoles, tous les fabricants sont unanimes à se déclarer satisfaits de la bonne marche des affaires.

Dans le centre, la situation laisse toujours à désirer. Sauf quelques commandes des compagnies de chemins de fer, l'activité des établissements métallurgiques de la région est très réduite. Il y a des chômages partiels dans presque toutes les usines et on a dû même fermer certains ateliers faute de travail.

Les prix du fer et de l'acier sont immobiles dans la région du Nord. Beaucoup d'usines sont en inventaire, bien peu ont pu réussir à forcer les expéditions, en vue de réduire le stock sur parc qui produit toujours mauvaise impression à la lecture des bilans.

ANGLETERRE

On nous signale de Middlesbrough un marché de fonte calme. La fonte Cleveland No 3 cote 46/6 et la fonte hématite numéros mélangés 56/6. En ce qui concerne le fer, le mois s'est ouvert favorablement pour le fer Cleveland. Les fabricants n'ont pas de stocks et les acheteurs sont anxieux de placer des ordres pour expédition. Les producteurs ne sont guère disposés à accepter les ordres à livrer de suite, car ils pensent que les cotations vont bientôt monter. Les expéditeurs et les consommateurs éprouvent des difficultés pour prendre livraison du fer acheté et quelques navires ont dû attendre pour compléter leur chargement.

Voici les cours moyens cotés dans le district de Cleveland pour l'acier et le fer:

| Acier | 1. s. d. |
|---|-----------------|
| Rails lourds.. | 5.12.6 |
| Plaques de navires.. | 6..0.0 |
| Plaques de chaudières.. | 7.10.0 |
| Cornières de navires.. | 5.15.. |
| Feuilles simples.. | 8.12.6 |
| Feuilles doubles.. | 9..2.6 |
| Hoops.. | 7..0.0 |
| Fer | 1. s. d. |
| Barres communes | 6.12.6 |
| Barres meilleures | 7. 2.6 |
| Barres meilleures 1er qualité | 7.12.6 |
| Cornières de navires | 6.12.6 |
| Feuilles simples.. | 8. 2.6 |
| Feuilles doubles.. | 8.12.6 |
| Plaques de navires | 6.17.6 |
| Traverses.. | 7.17.6 |
| Plaques de chaudières.. | 8..2.6 |
| Rails légers | 6. 7.6 |

A Manchester, les affaires ne sont pas actives, les prix cependant sont un peu plus fermes pour la fonte. On achète au jour le jour. On croit que les fabricants

LE PROFIT

sur la peinture est gouverné en grande partie par la quantité que vous en vendez. Si vous tenez la meilleure peinture vous en vendrez plus que votre concurrent.

La "Peinture liquide Anchor"

a été sur le marché pendant 30 ans. Le meilleur blanc de plomb dans le monde entier — le véritable B. B. de "Brandram" — est employé à sa fabrication : cela combiné avec nos années d'expérience, des manufactures modernes et des ouvriers experts contribue à la production d'une peinture qui est sans rivale.



HENDERSON & POTTS

Etablis en 1874.

Montréal et Halifax.



de fonte du Lincolnshire, à leur dernière assemblée, ont haussé les prix de leur liste d'au moins 6/" par tonne.

A Barrow in Furness, le marché de l'hématite est assez soutenu. Tout le fer produit est immédiatement consommé.

En Ecosse, les affaires en fonte ont été très actives et fermes. Le prix du fer en magasin a été de 52/6 au comptant. Cleveland a atteint 46/11 bien qu'il n'y ait eu que peu de transactions.

ALLEMAGNE

La bonne allure que nous constatons depuis un certain temps déjà pour l'industrie sidérurgique allemande se maintient. La demande est très active pour l'intérieur du pays et elle a un peu repris pour les Etats-Unis.

Une adjudication d'accessoires vient d'avoir lieu à Essen. Pour 8029 tonnes d'éclisses, les prix ont été de 114 à 192 M contre 112 à 175 M lors de l'adjudication précédente qui date du 7 janvier dernier. Pour 426 tonnes de crampons le prix maximum demandé a été de 239 M contre 223,80.

Pendant les cinq derniers mois de l'année en cours, la production des fontes en Allemagne s'est élevée à 4,942,730 tonnes contre 3,318,703 pendant la même période de 1902.

Le Succès suit le sillon tracé par une publicité judicieuse.

Auges et Abreuvoirs en acier

M. Wilber S. Gordon, de Tweed, Ont., a réussi à obtenir un brevet pour son auge en acier pour porcherie, ainsi que pour son abreuvoir en acier. Ce sont de très beaux articles, quelque chose dont chaque fermier a besoin. Il y a longtemps qu'existe cette demande en faveur d'une auge pour l'élevage du porc, mais qui soit pratiquement indestructible et ne puisse pas être rongée. M. Gordon a réussi à fabriquer une auge qui répond entièrement à ce besoin, en employant à sa fabrication d'épaisses tôles à bouilloires roulées en demi-cercles avec les bords solidement terminés avec du tuyau fendu 3-8 et martelé. Cela donne à l'appareil une finition arrondie, laquelle les porcs sont impuissants à détruire. Des barres transversales de 12 en 12 pouces empêchent les porcs de se masser et de gaspiller de la nourriture. Il fabrique également un abreuvoir du même modèle en trois grandeurs, de la contenance de 10 gallons, 12 gallons et 15 gallons au pied. C'est un article très demandé et de bonne vente. Les réservoirs et auges sont garantis à l'épreuve de la gelée et étanches, à l'épreuve du petit lait. Ils sont pratiquement indestructibles, et, avec du soin, ils dureront la vie entière. Ces réservoirs et auges sont de première classe sous tous les rapports, sont peints avec soin, noirs à l'extérieur et bleu foncé à l'intérieur. Ce sont des articles de bonne vente et les marchands feront bien de s'assurer une agence.

M. Gordon cherche un agent général pour la province de Québec. Voyez son annonce dans ce numéro.

LES GISEMENTS HOUILLERS DU GLOBE

Suite.

2. Pour le Pays de Galles, les bassins du nord du Pays de Galles [Flintshire, Denbighshire et Anglesea], et le bassin du sud du Pays de Galles.

3. Pour l'Ecosse, les six bassins principaux de Fifeshire, Clackmannan, Clide, Lothians et Haddington, Ayrshire et Linlithgow, auxquels il faudrait ajouter divers petits bassins;

4. Et pour l'Irlande, assez peu favorisée, dans le nord les terrains houillers de Leitrim, de Tyrone et d'Antrim, et dans le sud ceux de Munster, Leinster, etc.

Des divergences se sont produites sur l'importance des richesses houillères du Royaume-Uni. Sans entrer dans les détails du sujet, traité largement ailleurs, on peut adopter les évaluations paraissant prévaloir, pour les houilles situées à moins de 1,200 mètres de profondeur, elles monteraient, d'après les meilleures autorités, à 80 milliards de tonnes.

Ces ressources, leurs emplacements avantageux, et, pour une partie, leurs qualités, permettent à la Grande-Bretagne de soutenir encore, pendant quelque temps, la concurrence que ne peuvent manquer de leur faire les produits similaires étrangers, notamment les houilles américaines et allemandes et aussi celles des propres colonies du royaume, en attendant l'intervention des houilles chinoises et autres en voie de développement.

Mais, avant que le tonnage respectable plus haut chiffré des houilles britanniques soit épuisé, diverses causes, notamment l'approfondissement des exploitations, le gaspillage des gisements, exploités plus dans le sens d'une production abondante, durant les délais d'une concession temporaire que dans la pensée de ménager l'avenir, et d'autres causes semblent devoir accroître le prix de revient du charbon britannique et placer le Royaume dans une situation d'infériorité vis-à-vis de ses plus jeunes concurrents. Nous avons appelé cet état de dépression "l'épuisement commercial" des houilles britanniques.

Ces appréhensions ne sont pas sorties tout d'une pièce du cerveau d'un auteur plus ou moins compétent. Elles étirent, depuis longtemps, l'élite du royaume, et elles se sont propagées dans la population, parce que le charbon est à la base même de la prospérité de la Grande-Bretagne.

Lorsque, en 1863, sir W. Armstrong eut agité devant la British association à Newcastle, la question des richesses houillères de la Grande-Bretagne, dont dépendait, d'après lui, la grandeur du Royaume, son discours retentit dans tous le pays, y apportant les plus vives craintes qui se transformèrent en une véritable panique,

lors de la publication, en 1866, de l'ouvrage de Jevons: "The Coal Question". L'optimisme de MM. Hull et autres, la commission royale nommée dès 1866, sous la présidence du duc d'Argyll, puis celles de 1877 et de 1889 ne parvinrent pas à dissiper ces alarmes. Jevons se trouvait avoir assigné au mal une échéance trop rapprochée, mais si on fait abstraction des dates, ses craintes sont justifiées. L'ouvrage de M. Lozé cité plus haut l'a démontré en 1900.

Une nouvelle Commission royale fonctionne, depuis, 1902, sous la présidence de M. Jackson, ses travaux ne sont pas terminés. L'oeuvre entreprise est délicate et sa portée économique considérable. Elle a, en effet, pour but la recherche de l'extension des ressources houillères du Royaume-Uni et de leur importance; l'évolution à laquelle on peut s'attendre dans les prix du charbon, en tenant compte de l'économie à réaliser dans la consommation par l'emploi d'autres combustibles ou l'adoption de nouveaux procédés pour obtenir l'énergie; l'effet des exportations du charbon sur la richesse houillère de la Grande-Bretagne et la durée de ces richesses, en particulier des meilleures qualités de charbon, nécessaires aux consommateurs britanniques et à la marine royale, à un prix ne prenant pas sur le bien-être général; la possibilité d'une réduction dans le prix du charbon, par des tarifs de transport moins élevés ou par la suppression du gaspillage dans l'exploitation, grâce à l'adoption de meilleures méthodes ou d'appareils perfectionnés; enfin l'examen de la possibilité, pour l'industrie minière du royaume, de soutenir avec avantage la concurrence des pays étrangers.

Ce but de la Commission Royale de 1902 correspond bien aux préoccupations, sur la prospérité économique du Royaume-Uni, dans un avenir qui peut ne pas être éloigné. Rectifiant les chiffres de Jevons, grâce à d'excellentes statistiques dont le savant auteur ne pouvait disposer, nous l'avons reporté à la seconde moitié de ce siècle, et jusqu'à ce jour, les événements semblent plus en faveur du rapprochement de cette échéance fatale que de son éloignement.

Nous avons vu quelle est l'importance des richesses, en charbon, des deux Etats qui tiennent la tête de la production dans le monde: les Etats-Unis d'Amérique puis, venant après eux, avec une différence déjà de plus de 40 millions de tonnes, le Royaume-Uni de Grande-Bretagne et d'Irlande. A leur suite se présente l'Allemagne qu'on peut aussi classer au nombre des Etats grands producteurs de houille.

Allemagne. — Les gisements houillers de l'Allemagne méritent une mention spéciale, en raison de leur étendue et de leurs ressources.

Les principaux bassins de formation carbonifère contiennent, en général, du charbon bitumeux. Ce sont ceux de la Haute-Silésie, de la Ruhr et de la Saar, auxquels il convient d'ajouter quelques autres de moindre importance, notamment dans la Basse-Silésie et la Saxe.

Le très remarquable bassin de la Haute-Silésie qui, débordant de la Prusse (Oppeln), s'étend en Moravie (Ostrau), en Galicie (Jaworzho) et en Pologne russe (Dombrowa), mesure une superficie totale de 5,600 kilomètres carrés, dont 3,000 en territoire prussien. D'après M. le professeur Frech de Breslau, dont les appréciations, établies sur les lieux mêmes, doivent inspirer confiance, le bassin présenterait une épaisseur de 5,000 mètres. Il contient un groupe de couches Sattelotze (couches en selle), mesurant presque toujours, plus de 5 à 6 mètres de charbon en moyenne de 10 à 12 mètres et quelquefois de 16 à 18 mètres. On peut se faire une idée de l'importance de certaines régions de ce bassin, par les indications de quelques forages. Dans le voisinage de Paruschowitz, un forage poussé jusqu'à 2,000 mètres (c'est un des plus profonds, sinon le plus profond du monde) a traversé entre 210 et 1,180 mètres, 26 couches de plus d'un mètre d'épaisseur, représentant ensemble 63 mètres de charbon. Un forage près Knurov a révélé, de 318 à 1,171 mètres de profondeur, l'existence de 63 couches de charbon, dont 32 mesurent plus d'un mètre d'épaisseur, l'ensemble représente 69m. 30 de houille. Près Zabrze, entre 252 et 675 mètres, 35 couches, dont 16 de plus d'un mètre d'épaisseur, furent rencontrées. Ces dernières couches donnent une épaisseur de 44 m. 80 de charbon.

Des évaluations officielles, faites en 1890, admettaient comme épaisseur moyenne de charbon, dans la Haute-Silésie, environ 19 mètres et dans les parties contenant des couches Sattelotze environ 33 m. 50. Ces évaluations concluaient à une richesse de 43 milliards 155 millions de tonnes métriques de charbon, jusqu'à une profondeur de 1,000 mètres chiffre qui, dit M. Frech, pourrait être porté à 45 milliards, s'il existe au-dessous de cette profondeur, des couches Sattelotze.

Se référant à des sondages et découvertes plus récents, M. Frech tient les évaluations ci-dessus pour inférieures à la réalité et estime qu'il conviendrait de les doubler. En sorte que, d'après lui, la Haute-Silésie, à elle seule contiendrait plus de charbon que la quantité assez généralement admise pour le Royaume-Uni de la Grande-Bretagne et d'Irlande, et il tient l'évaluation de 90 milliards de tonnes pour une évaluation minima, en ce qui concerne la Haute-Silésie.

On éprouve de la satisfaction

à vendre un bon article

Chaque article que vous vendrez devrait faire œuvre de missionnaire parmi les amis de l'acheteur. Il faut que l'article soit BON pour accomplir cette mission. Lorsque vous vendez un

Poêle de cuisine

IMPERIAL OXFORD

vous ne vous faites pas seulement un ami pour votre établissement, mais encore un voyageur enthousiaste. Les acheteurs de POÊLES DE CUISINE IMPERIAL OXFORD ne sont jamais fatigués de parler à leurs amis de leurs bonnes qualités—c'est là le genre de poêles que c'est. Chaque poêle vendu amène son contingent d'acheteurs—c'est ainsi que se fait la bonne propagande.

L'Imperial Oxford n'est pas seulement le poêle le plus facile à vendre—mais, une fois vendu, il donne constante satisfaction à l'acheteur. Vous n'avez jamais à vous confondre en excuses à son sujet.

Ecrivez-nous à ce propos.

THE GURNEY-MASSEY CO., LTD., MONTREAL.

THE GURNEY FOUNDRY CO.,

LIMITED

TORONTO, WINNIPEG, VANCOUVER

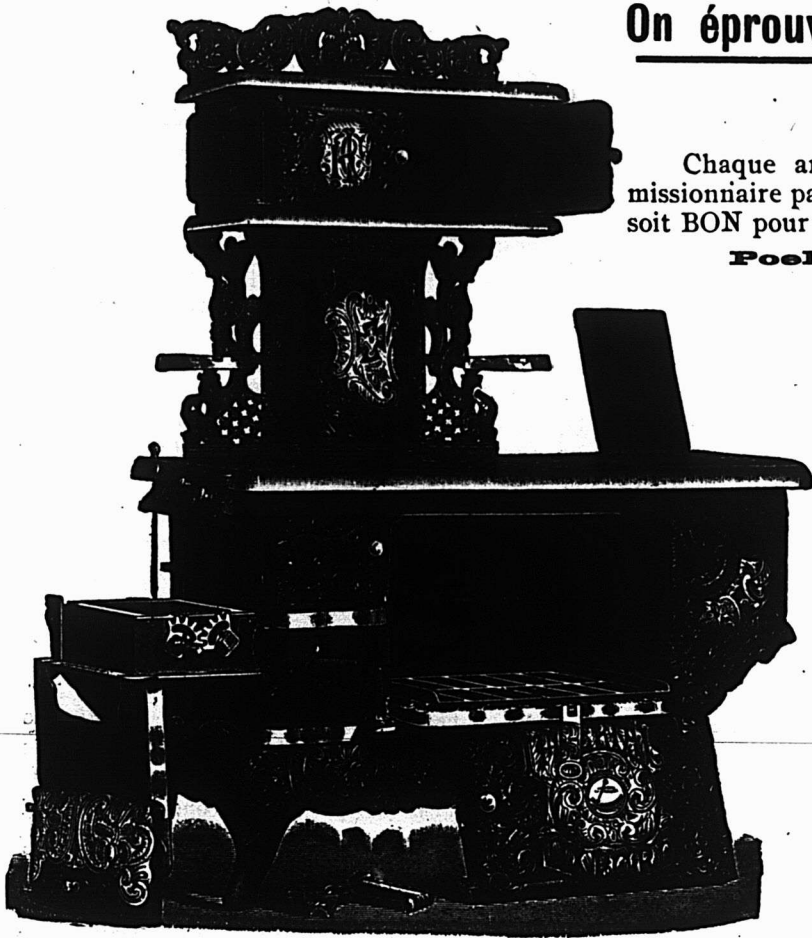

Pourquoi pas ?

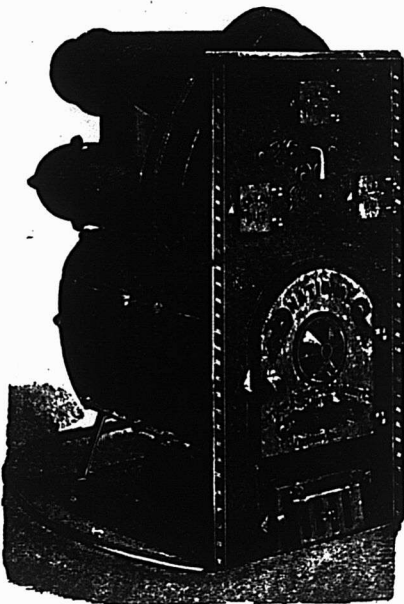

 POURQUOI ne pas examiner les mérites des Fournaises à Air Chaud "National" pour le chauffage de la maison, soit au bois, soit au charbon ?

C'est une question intéressante

Nous vous dirons comment vous assurer la **Santé** et le **Confort** à la maison, et cela, avec la plus grande **economie** et le **moins de trouble**.

ECRIVEZ-NOUS DONC AUJOURD'HUI MEME.

Fabricants des Poêles de Cuisine et Fournaises "Standard".

OTTAWA FURNACE & FOUNDRY COMPANY, Ltd.

OTTAWA, ONT.

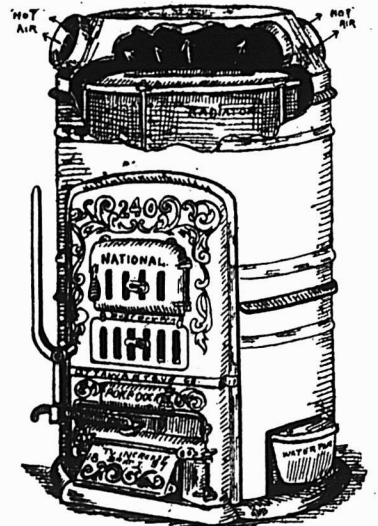

Au huitième congrès général des mineurs allemands à Dortmund, en 1901, il a été rendu compte des résultats de recherches plus récentes encore. De ces recherches on a cru pouvoir conclure que le bassin silésien contient, jusqu'à la profondeur de 1,000 mètres, près de 62 milliards et demi de tonnes de houille, jusqu'à 1,500 mètres 101 milliards et jusqu'à 2,000 mètres 140 milliards.

Le bassin de la Ruhr, actuellement le plus productif de l'Allemagne, s'étend dans les Provinces rhénanes et la Westphalie, il est le prolongement du bassin du Pas-de-Calais et du nord de la France, de la Belgique et du Limbourg hollandais. Sa superficie n'est pas entièrement déterminée. Elle peut, quant à présent, être évaluée à plus de 2,000 kilomètres carrés. Souvent, elle est décomposée en gisements d'Aix-la-Chapelle, de la Ruhr, etc. Sa richesse fut portée, par M. Frech, en 1890, à 31 milliards de tonnes de houille, jusqu'à 1,000 mètres de profondeur.

Depuis, de nouvelles évaluations ont été faites et concluent à l'existence, dans les couches exploitables, jusqu'à 700 mètres de profondeur, de 11 milliards de tonnes; de 700 à 1,000 mètres, de 18 milliards et de 1,000 à 1,500 mètres, de 25 milliards, soit ensemble, jusqu'à 1,500 mètres, à plus de 54 milliards de tonnes. Ce chiffre devrait être porté à 75 mil-

liards, si on y comprenait les richesses se trouvant à de plus grandes profondeurs.

Le bassin de la Saar, d'une superficie moindre et ses extensions, constatées ou présumées, vers le Rhin et au-delà, contiendraient plus de 15 milliards de tonnes de charbon.

Le bassin de la Basse-Silésie, moins riche, aurait pour un milliard de tonnes, et le bassin de la Saxe, également d'une moindre importance, pourrait en contenir 400 millions. Il faudrait encore ajouter quelques gisements relativement peu importants, tels que les bassins de Hanovre, de la Franconie, etc.

Ces évaluations allemandes, si on s'arrête à 1,500 mètres, montent à plus de 170 milliards de tonnes. Elles peuvent paraître empreintes d'un certain optimisme. En admettant qu'il y ait lieu de leur faire subir des réductions, analogues à celles qui ont été pratiquées pour les richesses houillères britanniques, on arriverait bien probablement, encore, en s'inspirant des considérations qui dictèrent ces réductions, à un total excédant 100 milliards de tonnes, pour les veines ou amas se trouvant à moins de 1,200 mètres de profondeur. L'Allemagne serait donc mieux pourvue que la Grande-Bretagne.

Ces formations lignitifères semblent atteindre une superficie totale d'environ

10,000 kilomètres carrés. Elles sont, cette remarque est à peu près générale, moins épaisses que les formations houillères anciennes.

En admettant, pour les autres régions lignitifères de l'Allemagne, une situation analogue à celle étudiée dans la région Saxe et Brandebourg, on serait porté à évaluer les richesses en lignites, pour l'Allemagne entière, à 6 milliards de tonnes.

Les trois Etats qui précèdent (Etats-Unis, Royaume-Uni et Allemagne) peuvent être compris, avons-nous dit, sous la dénomination d'Etats grands producteurs de houille. Il faut citer, comme producteurs de moindre importance, énumérés dans l'ordre de cette importance, l'Autriche-Hongrie, la France, la Belgique, la Russie et le Japon. Toutefois, l'Autriche-Hongrie n'occupe le rang qui vient de lui être assigné que si on comprend dans la production le brown coal ou lignite.

Autriche-Hongrie. — Il n'existe pas à notre connaissance des constatations bien précises des ressources houillères de l'Autriche-Hongrie. Cependant, il n'est pas permis de considérer l'Empire austro-Hongrois comme pays riche en houille bitumeuse et en anthracite.

Les couches de Waldenburg (Basse-Silésie) et le Bassin de la Haute-Silésie se poursuivent sur le territoire autri-

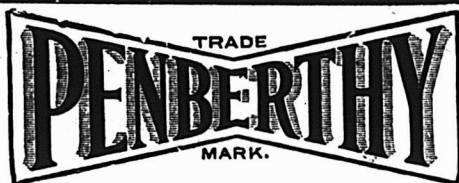

FABRIQUE AU CANADA

Injecteur Automatique

GOSETS A HUILE ET A GRAISSE, "GAGE" A EAU.

Penberthy Injector Co. Limited
WINDSOR, ONT.



Tanglefoot

Papier-Glu à Mouches
Scellé

Les mouches répandent la contagion et le **Tanglefoot** prend la mouche et le germe qu'elle transporte. Il est fabriqué d'après des principes scientifiques. Le papier est imperméable. Il dure longtemps. Il est employé dans le monde presque entier.

Garnitures de Harnais, Cuir en tous genres
pour Harnais,

Outils de Selliers

GUIRS FINS et GUIRS DOMESTIQUES

Fournitures pour
Cordonniers.

Empeignes, Guêtres,
Jambières, etc.

Ce département est sous
la direction de M. OVILA
POIRIER un expert reconnu
dans sa ligne.

Ce département est sous
la direction d'un expert re-
nommé : M. TELSPHORE
AUGER.

Voyez nos marchandises, comparez nos prix
et consultez votre intérêt.

HECTOR LAMONTAGNE & CIE

292, rue St-Paul et 133, rue des Commissaires,

MONTREAL.

chien (Bohême, Moravie et Galicie). En outre, le centre et l'ouest de la Bohême possèdent quelques bassins houillers, comparables aux petits bassins du centre de l'Allemagne et du royaume de Saxe.

Les gisements ou portions de gisements houillers se poursuivant de l'Allemagne en Autriche ne sont pas comparables comme richesse, à ceux de l'Allemagne.

Les ressources de l'Autriche-Hongrie, en brown coal ou lignite sont, au contraire, assez importantes et leur exploitation s'est développée en diverses parties de l'Empire. Les couches existant dans la région de l'ouest de Vienne s'étendent en diverses directions: vers le Sud, à travers la Styrie, la Carinthie, la Carniole, jusque sur les côtes de l'Adriatique en Istrie, vers le Sud-Est en Dalmatie et vers le Nord-Est en Galicie.

Des couches de formation tertiaire existent aussi en Bohême, depuis la frontière de la Bavière et de la Bohême, le long du nord-sud-est de l'Erz Gebirge, jusqu'à l'Elbe, dans le voisinage de Benzen, soit sur une longueur maxima de 25 à 30 kilomètres. L'ensemble comprend quatre superficies reconnues: un petit bassin sur les deux rives de l'Elbe dans le Mittelgebirge, un plus grand vers le Sud-Ouest à Aussig, Teplitz et Saager, le bassin de Falkenau, Elbogeh et Karlsbad et le bassin Egers.

Dans la Hongrie, les formations tertiaires Eocène et Oligocène, Miocène et Pliocène, contiennent aussi de grandes superficies produisant le brown coal.

Cet aperçu montre que l'Empire austro-hongrois, bien pourvu de lignites, contient, si on le compare à l'Allemagne, relativement peu de charbons bitumeux, et anthraciteux.

Russie.— L'Empire russe n'arrive, dans l'ordre d'importance de la production houillère du monde, qu'après la Belgique. Sa production atteint seulement la moitié de celle de la France et les trois cinquièmes de celle de la Belgique. Ses vastes territoires paraissent, cependant, contenir des gisements considérables, encore fort peu connus, principalement dans la Sibérie.

La partie européenne de ce vaste empire comprend cinq principaux bassins: Donetz, Pologne ou Dombrowa, Oural, Centre-Moscovite et Caucase.

Le bassin du Donetz est situé au nord de la mer d'Azof, en grande partie sur la rive droite du Donetz. Il s'étend du Gouvernement de Poltava jusqu'aux pays des Cosaques du Don et mesure de l'Est à l'Ouest environ 320 verstes (345 kil.) et du Nord au Sud, en moyenne, 80 verstes (86 kil). La formation est très puissante et sa partie productive, d'une épaisseur de 1,000 mètres, comprend de 25 à 40 couches trop minces. Les couches les

plus épaisses ne dépassent pas 2 mètres, celles supérieures à 1 m. 50 sont rares. La puissance moyenne est de 67 à 75 centimètres et la puissance totale des couches exploitables de 21 à 38 mètres. Généralement, d'épaisses formations les séparent. Les ressources du bassin ont été évaluées à plus de 15 milliards de tonnes métriques, de qualités bitumineuses diverses au Nord et à l'Ouest et anthraciteuses au Centre, au Sud et à l'Est. Les sièges les plus remarquables sont ceux de la Nouvelle Russie, de Routhen-koff, de Korsoun et de Couchpanoff.

Le bassin de Pologne ou Dombrowa est le prolongement vers l'Est du bassin de la Haute-Silésie dont il a été question aux ressources houillères de l'Allemagne. La couche Roden atteint jusqu'à 20 mètres d'épaisseur. Bien qu'il s'agisse de formations de la période carbonifère, les produits ne semblent pas jusqu'à présent, avoir été très appréciés.

Les deux bassins ci-dessus sont, de beaucoup les plus productifs de la Russie.

L'Oural présente, sur ses deux versants, du bitumineux et de l'anthracite. Les parties exploitées sont situées sur le versant occidental, entre la Yaiva, affluent de la Kawa et l'Ousswa, affluent de la Tchoussovaya, et, sur le versant oriental, dans les districts d'Irbit et de Kamichlon du gouvernement de Perm.

VERNIS et JAPANS
SUPERIEURS . . .



McCASKILL,

DOUGALL

& CO.,

Fabricants

Vernis Standard pour Voitures

“ “ “ Bateaux

BUREAUX :

161 SUMMER STREET, 30 RUE ST-JEAN,
Boston, Mass., U.S.A. Montréal, P.Q.

Dites donc, Ami!

Votre ambition devrait être de travailler pour votre propre compte.

Pourquoi travailler

du matin jusqu'au soir pour quelqu'autre personne au lieu d'entreprendre une affaire pour votre propre compte, et, ainsi, récolter le plein profit de votre labeur ?

Nous Voulons

favoriser les débuts d'hommes habiles et de bonne réputation dans chaque comté du Dominion.

Pour informations, écrivez à

**THE EMPIRE MACHINE and
METAL STAMPING CO., Ltd.**

1012 YONGE STREET,
TORONTO, Canada.

Le bassin de la région de Moscou, peu développé, est compris dans le Carbonifère Inférieur. Jusqu'à ce jour ses produits sont, comme ceux de la Pologne russe, peu appréciés.

Le Caucase, qui possède des couches de houille puissantes et de bonnes qualités, se trouve encore dans de mauvaises conditions économiques, pour intervenir efficacement dans l'approvisionnement du monde.

La Russie d'Europe a, en outre, des gisements de lignites exploités dans le Gouvernement de Petrokoy et il en existe un grand nombre au Sud-Ouest, dans les Gouvernements de Kieff, de Kherson et de Volhynie.

La qualité d'une toast

dépend de sa cuisson, et, par conséquent, du gril employé.

Les grils de Fairgrieve jouissent, à bon droit, d'une réputation méritée. Ils fonctionnent au gaz, à la gazoline ou aux réchauds à flamme bleue sans communiquer aux rôties ou toasts aucune odeur déplaisante.

Ecrivez à The Fairgrieve Mfg Co., 295 College St., Toronto, pour toute information désirable.

Les injecteurs automatiques Penberthy sont le dernier mot du progrès industriel. Pour toute information, adressez-vous à la Penberthy Injector Co. Limited, Windsor, Ont.

NOUVELLES EXPERIENCES DE TRACTION ELECTRIQUES EN ALLEMAGNE

D'après l'*Elektrotechnischer Anzeiger*, de nouvelles expériences de traction électrique doivent incessamment commencer sur le chemin de fer Johannisthal-Spindlersfeld, de la banlieue de Berlin. A cet effet, le ministère des chemins de fer met à la disposition de la Compagnie "Union Elektricitaets", qui a offert d'exécuter ces expériences, deux wagons à six essieux, pourvus de freins à air comprimé, et que le Compagnie ci-dessus doit transformer.

En outre, on doit prêter à la même compagnie trois wagons de voyageurs qui serviront de voitures d'attelage. Les essais se feront d'abord avec une seule voiture automotrice, ensuite avec des trains complets. La canalisation électrique sera aérienne; l'usine électrique d'Oberspreese s'est engagée à fournir, en quantité suffisante, du courant alternatif simple sous 6000 V. Comme, sur la ligne Johannisthal-Spindlersfeld, il ne circule chaque jour que 23 trains dans chaque sens, les expériences pourront avoir lieu sans que le service régulier ait à en souffrir. Ces expériences se poursuivront probablement durant deux années. L'administration met, à Spindlersfeld, un garage de 80 m de longueur, avec l'aiguil-

lage nécessaire, à la disposition de la Compagnie "Union Elektricitaets". De son côté, cette dernière prend à sa charge l'équipement électrique de la voie, le rattachement à l'usine centrale, l'installation d'un atelier de réparation dans la gare de Spindlersfeld, etc. Les wagons prêts recevront une installation d'éclairage électrique; en outre, des expériences de chauffage électrique, d'après le système adopté par le chemin de fer aérien de Berlin, auront lieu sur une des voitures automotrices. Des agents de l'Etat doivent suivre et contrôler les expériences. Si l'installation donne, dans la pratique, les résultats espérés, l'Etat se réserve le droit d'en faire l'acquisition.

Les affaires prospèrent

The Gurney Foundry Co. Limited de Toronto rapporte un accroissement constant du volume des affaires. Malgré les facilités exceptionnelles dont elle dispose, la compagnie a eu de la difficulté à faire face aux commandes. Le poêle de cuisine Chancellor a vu une demande spéciale, bien que le poêle de cuisine Imperial Oxford conserve ses positions en tête du marché. L'addition récente de machinerie nouvelle du tout dernier type, qui fonctionnera prochainement mettra la compagnie en mesure de faire face aux commandes.

Personnel

M. E. N. Côté, de la Canada Hardware Co. Ltd., part à la fin de cette semaine pour Québec où il prendra un repos d'une dizaine de jours.

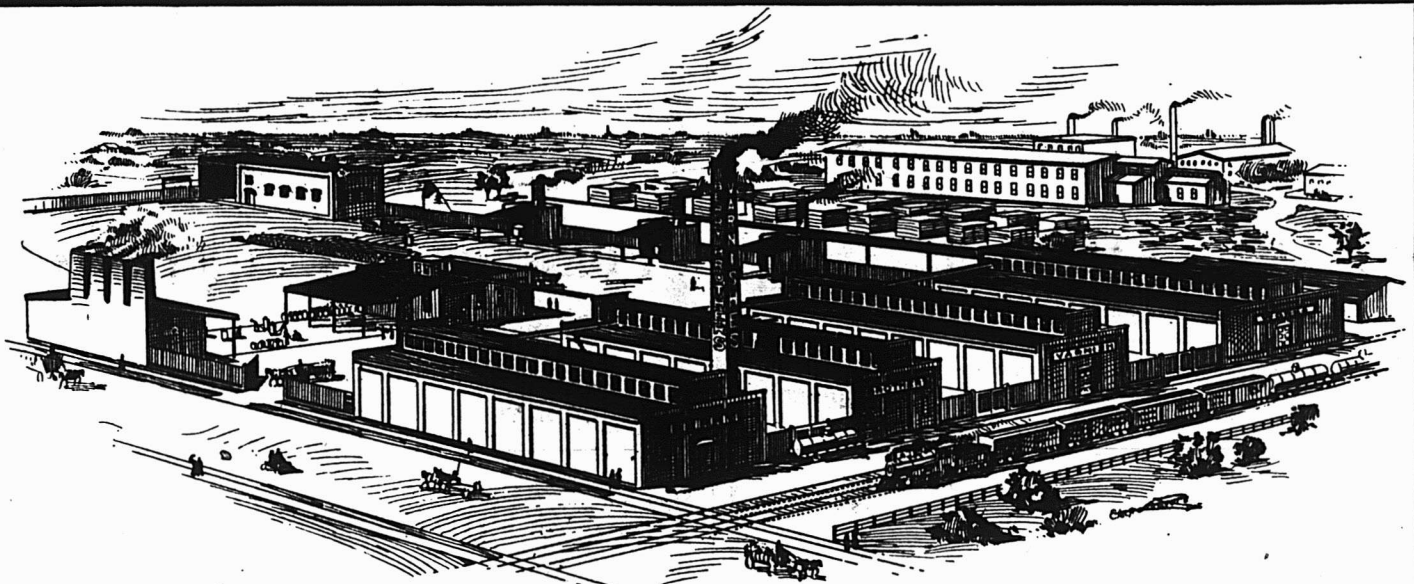

Il y a près d'un Demi Siècle

que nous avons commencé à fabriquer du vernis. Durant cette période, nous avons acquis la connaissance non seulement de la fabrication du vernis, mais encore des besoins variés des consommateurs de vernis, connaissances que seul le temps peut donner; nous avons appris également comment répondre avec succès à tous les besoins de vernis.

Notre expérience appartient à ceux qui emploient et vendent les vernis **Berry Brothers**. Les produits les plus faciles à vendre, les produits les plus sûrs et les plus dignes de confiance à employer. Ecrivez pour le catalogue.

BERRY BROTHERS, Limited
WALKERVILLE, ONT.

Manufacturiers de tous les grades de **VERNIS** pour tous les usages connus.

Nous
Prêtons absolu-
ment
sans intérêt.

ACHÉTEZ OU VOUS VOUDREZ

Une Propriété, Maison ou Ferme, et PAYÉ COMPTANT. Nous vous fournissons pour cela
tout l'argent nécessaire,

Remboursable
dans 20 ans ou
moins.

ABSOLUMENT SANS INTERET

Profitez de notre offre également pour éteindre vos Hypothèques. Nous faisons déjà des affaires dans
tout le Canada. Notre système a pour bases les meilleures garanties du calcul et de la finance. Notre mode
d'opération est simple et honnête. Pour en obtenir des renseignements exacts écrivez ou demandez notre
carnet ; adressé gratuitement sur demande.

Capital :
\$250,000
Payé.

Verret & Drolet, Agents,
104 rue St-Jean, Québec.

LA CIE DE PRET ET D'EPARGNE,

Tel. Bell Main 3394. A Responsabilité Limitée.

20 RUE ST-ALEXIS, MONTREAL, CANADA.

A. MILLETTE,
Sec.-Tré. et Gérant.

Pouvoir d'émettre
\$1,000,000
d'Actions.

GODENDARDS DE HAUTE QUALITE DE ATKINS SONT SUPERIEURS A TOUS LES AUTRES COMME ACIER, TREMPE, FABRICATION, FINI ET COUPE.

NOS SCIES GODENDARDS VICTOR A DENT TUTTLE ET A COUPE SEGMENTAIRE SONT LES FAVORITES DANS LES CAMPS.



E. C. ATKINS & CO.,

Leaders dans la fabrication de GODENDARDS, Scies à Main, Scies à Rubans,
Scies circulaires, Scies à Couper le Fer, Scies à Rasoir, Scies à bois et petites
Scies en tous genres.

Bureau principal et manufactures : INDIANAPOLIS, IND., U.S.A.

Ecrivez et demandez Catalogue et Prix

H. P. HUBBARD, Agent de vente pour le Canada. Bureau de Toronto : 30 Front St. East. Tel. Main 1896.

EMPLOI d'Eclairage demandé

Le soussigné est prêt à recevoir des commandes d'ouvrage de toutes les Eglises, Ecoles, Magasins, Loges, Manufactures, Hôtels, Familles privées, Clubs ou Municipalités. Toujours brillante et accommodante. Ne manque jamais une veillée. Pas de mauvaises ou dangereuses habitudes. N'a jamais fumé, ni fait défaut.

Références de première classe fournies par des Canadiens en vue, qui, chaque jour, recourent aux services de notre grande et rapidement croissante famille.

Les conditions et autres informations requises seront fournies promptement sur demande aux quartiers généraux Canadiens de l'Est de la famille Siche.

GEO. H. MAURER, Bureaux et Salles d'Echantillons : 141b Rue BLEURY, MONTREAL
PHONE MAIN 4021.

ENCORE UN TANNAGE RAPIDE

La dernière idée, aux Etats-Unis, en fait de tannage rapide, consiste à tanner et à teindre les cuirs et peaux au moyen d'une solution d'acide picrique dilué avec d'autres ingrédients, dont la composition est protégée par un brevet d'invention.

L'inventeur affirme que le cuir fabriqué par ce procédé est meilleur en qualité, et que l'on économise beaucoup de temps et de matière tannante.

Quelques-uns des plus importants fabricants de mouton ont mis ce procédé à l'essai.

Les hautes régions de l'Ontario pour vos vacances

Avec la connaissance de toutes les ressources offertes par l'Amérique aux touristes et aux voyageurs en quête de repos et de santé, les milliers de touristes qui passent leurs vacances d'été dans les Hautes Régions de l'Ontario, déclarent que la région des Lacs Muskoka représente l'idéal d'une station estivale parfaitement satisfaisante. Cet idéal combine deux éléments, la nature primitive dans toute la beauté de ses paysages sauvages et les facilités d'accès, de transport et de confort modernes qu'on y rencontre. En plus de cela, la température égale, la haute altitude [1000 pieds au-dessus du niveau de la mer], l'ozone dégagée par le pin, le sapin et le Hemlock ou sapin du Canada, les eaux de ses innombrables lacs remplis de poissons à tenter les amateurs de pêche à la ligne, que peut désirer de plus un homme fatigué ou énervé ou un admirateur de la belle nature?

Belles publications illustrées envoyées sur demande adressée à J. Quinlan, Grand Trunk R.R. System, Montréal, Canada.

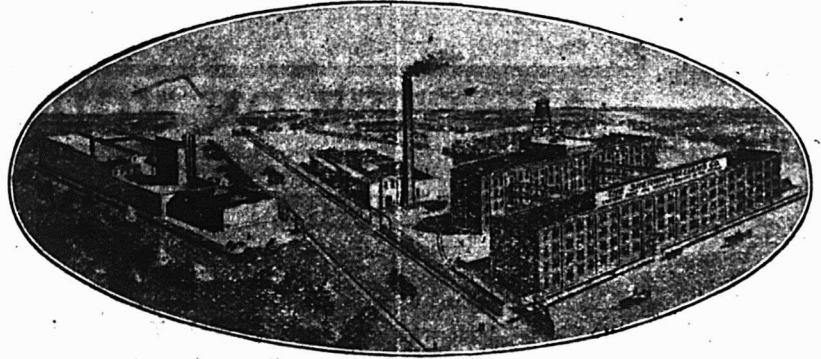

Nouvelle manufacture de Peintures et de Vernis de la Sherwin-Williams Co., Montréal. Croquis fait d'après les dessins des architectes. Une fois terminée, cette manufacture sera de beaucoup, la plus considérable en son genre au Canada.

Le croquis ci-dessus, fait d'après les plans des architectes, de la nouvelle manufacture de la Sherwin-Williams Co., les grands fabricants de peintures et de vernis, à Montréal, donne une idée bien claire de ce que sera l'établissement une fois terminé. Les travaux de construction commencés au mois de mai avancent rapidement. Une attention spéciale est apportée à l'apparence, au confort et

à l'installation convenable des différents départements.

Le style d'architecture est du type adopté par la compagnie et qui a été suivi pour la construction des manufactures de Cleveland, Chicago et Newark. Une fois terminé, l'établissement en voie de construction sera le plus vaste en son genre au Canada.

Les généralités sont aussi déplacées dans une annonce que dans un étal de boucher: c'est de la viande qu'on s'attend à y trouver — des faits substantiels dans l'annonce.

Avant que d'écrire vous vérifiez si votre crayon a une pointe qui marque.

Lorsque vous préparez une annonce, veillez à ce qu'elle ait, elle aussi, une pointe qui crée une impression.

Plus vous annoncez vos affaires et plus grand sera le volume d'affaires que vous aurez à annoncer.

Pour prévenir toute interprétation erronée de vos annonces, dites exactement ce que vous voulez dire.

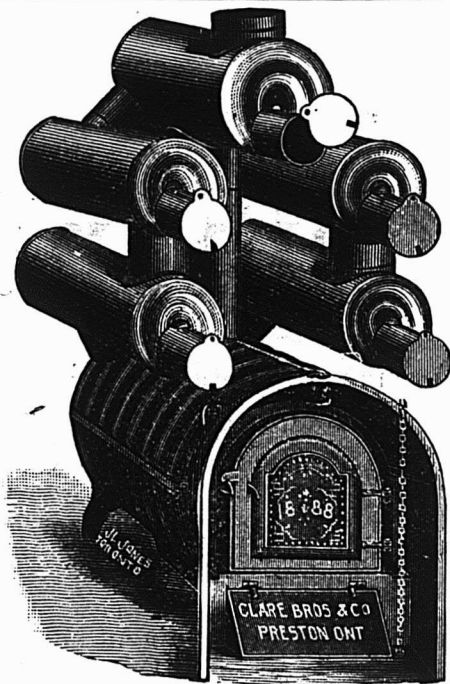

Nous manufacturons toutes sortes de

**Fournaises à Air Chaud
Bouilloires à Eau Chaude,
Fournaises, Poêles de Cuisine,
Ustensiles de Cuisine en fonte.**

CLARE BROS. & CO., PRESTON, ONT.

Agent de Montreal : F. P. DRAPER, 46 rue Waverly.

QUELQUES FAITS AU SUJET DES TORDEURS

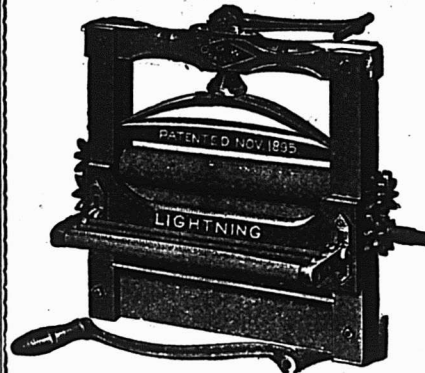

Un tordeur n'est pas un jouet: Il est construit pour accomplir un travail, et il doit être construit en conséquence. Le linge mouillé met à une rude épreuve le tordeur, de même que les rouleaux s'usent à cet usage.

Et le caoutchouc de pauvre qualité et mal soudé à la monture du rouleau est sans utilité.

Nos rouleaux sont vulcanisés directement après la monture du rouleau et nous n'employons que la meilleure qualité de caoutchouc.

Nous ne pouvons pas nous exposer à fabriquer un tordeur inférieur.

MM. LES MARCHANDS DE FER: essayez une commande d'essai chez nous.

**CANADIAN WRINGER & SPECIALTY CO.
LIMITED**

105 à 111 Adelaide West, TORONTO.

L'EXPOSITION DE ST-LOUIS

L'Administration Building—Coût \$1,200,000— Topographie de cette imposante construction —
Le confort qu'on y trouve

Bureau de la presse, Saint-Louis, 25.— Le groupe des édifices de l'exposition, où sont situés les quartiers généraux de cette importante entreprise, est indubitablement le plus splendide et le plus durable qui ait été construit jusqu'à ce jour pour des fins d'exposition. Ces édifices, au nombre de sept, sont évalués à plus de \$1,200,000.

L'édifice particulier de l'administration [Administration Building] est formé par les trois grandes constructions sises du côté Est de l'emplacement, sur une colline d'où l'on obtient une vue entière de tout le terrain de l'exposition. Le Palais de l'Agriculture est aussi construit sur une élévation de terrain, à quelques centaines de pieds plus au sud. La partie inférieure qui sépare ces deux grands édifices contient les pavillons particuliers de la Grande-Bretagne, de la France, de la Chine, de la Perse, du Mexique et des Iles Philippines.

A l'Est, on aperçoit les dômes, les tourelles, les façades supérieures des palais des machines, transports, électricité, in-

dustries variées, arts libéraux, etc. Vers le nord-est, est situé le "Pike".

Les multiples attractions de ce nouveau "Midway Plaisance", son architecture bizarre et disparate, ses créations scéniques, dioramiques et panoramiques, son aspect féerique et éblouissant peuvent être observés en entier. Un coup d'oeil vers le sud-est nous fait apercevoir le palais des machines, le dôme grandiose du palais des fêtes et la couronne ouvragée du restaurant installé du côté ouest du péristyle formé par les colonnades des états, [colonades of states].

L'édifice de l'administration et les constructions qui l'entourent sont la propriété de l'Université de Washington qui en prendra possession lorsque l'exposition de 1904 sera terminée. L'architecture du corps principal du groupe précité est du genre tudor-gothique, la pierre employée est celle connue des constructeurs sous le nom de "Bedford sand stone", des carrières de l'Indiana. Le granit rose du Missouri aide aussi à l'embellissement de ce magnifique édifice. Il est entièrement à l'épreuve du feu. Ses dimensions sont de 325 de front par 118 pieds de profondeur. Le centre est orné d'une tour massive de 77 pieds de hauteur elle-même surmontée de quatre tourelles s'élevant à 90 pieds de terre.

C'est actuellement ici que se donnent les fêtes, les réceptions et les banquets

offerts aux personnages et commissaires étrangers, aux délégués, aux journalistes, etc. Trois spacieuses salles à manger y ont été installées; la première, pour le président de l'exposition, M. D. R. Francis; la deuxième, pour les membres du bureau de direction; la troisième, la plus spacieuse de toutes, sert pour les fins de banquets, réceptions, etc.

L'édifice dont je viens de donner succinctement la description vaut la peine d'être visité. C'est ici que se fait la manipulation des \$50,000,000 qui sont à se dépenser pour l'exposition. Des bureaux de poste, de télégraphe, de téléphones, de banque, de voitures de louage y sont déjà établis.

Les Américains aiment le confort, je n'en veux pour preuve que ce que j'ai constamment sous les yeux ici, dans l'édifice de l'administration.

LOUIS LARIVEE.

Il y a des gens qui attendent des résultats extraordinaires d'une première annonce. Ces mêmes personnes, par contre, n'attendraient pas d'un voyageur faisant son premier voyage dans une région non visitée jusqu'alors, un volume de ventes considérables. C'est ce qui explique qu'un grand nombre de personnes refusent d'annoncer une seconde fois dans une publication qui, du premier coup, ne leur a pas amené de clients.

VERNIS A
Chaussures Whittemore

Le "STANDARD" du Monde

Les plus anciens et les plus grands Manufacturiers de Vernis à Chaussures du Monde.



"Gilt Edge"

Le seul Vernis pour Chaussures de Dames qui réellement contienne de l'huile. Assouplit et conserve. Donne un magnifique poli. Une fois essayé toujours employé. La plus grande quantité. La plus belle qualité. Vernit sans brosser, économisant ainsi temps, travail et brosses.

En vente chez tous les Epiciers en Gros.

Maison Fondée en 1869

Médaille d'Or à l'Exposition de Paris 1900

Sellerie Moderne !!

La plus grande Manufacture du genre au Canada

A. Lamontagne & Co. Limitée
1902 RUE NOTRE DAME

Fabricants et Importateurs

des meilleurs produits américains et étrangers. Toujours en mains l'assortiment le mieux varié de

HARNAIS, SELLES ET ATTELAGES DIVERSES

Aussi toutes espèces d'accessoires pour chevaux : Couvertes, Fouets, Licoux, Brosses, Etrilles, Etc., Etc.

Edifice Balmoral,

1902 RUE NOTRE-DAME,

MONTREAL.

L'ART DE DECOUVRIR LES SOURCES

L'art de découvrir les sources et les endroits favorables au creusage des puits fut longtemps considéré par les populations des campagnes comme l'apanage des sorciers habiles à manier la baguette divinatoire.

L'histoire rapporte que cette baguette divinatoire [en coudrier], qui doit tourner entre les mains de l'individu lorsque ce dernier passe au-dessus du point où se trouve la source, fut exploitée en 1693, à Paris et aux environs, par un nommé Jacques Aymar-Vernay, paysan du Dauphiné.

Depuis ces temps reculés, la naïveté et l'ignorance ont fait place à l'observation des lois naturelles et à la science. L'abbé Paramelle, qui écrivit, en 1856, un traité sur l'art de découvrir les sources, jeta les premières bases de cet art et il se défendit énergiquement de posséder le pouvoir surnaturel que voulaient lui attribuer les populations rurales. Son succès tenait à sa logique et surtout à l'habileté avec laquelle il déterminait, à vue d'oeil, le niveau d'un terrain. La science géologique, l'hydrologie ont d'ailleurs contribué à élucider le problème de la découverte et de la captation des nappes d'eau souterraines qui se trouvent à un faible niveau et parallèlement à la surface du sol.

Il existe certains procédés qui, bien que paraissant empiriques au premier abord, n'en sont pas moins très pratiques, et sur lesquels, du reste, il est assez facile de trouver une explication scientifique.

M. Victor Thiébaud a signalé dernièrement, dans le "Journal d'Agriculture pratique", les observations qu'il a faites à ce sujet dans les Balkans, sur le Danube, en Crimée et au Caucase, notamment parmi les populations mahométanes, tartares, persanes ou indigènes. Il a constaté, dans ces pays, la présence de nombreux puits et sources, non seulement dans les lieux habités, mais en pleine campagne, au bord des chemins ou sentiers même les moins fréquentés, et souvent au milieu de plaines ou de plateaux arides où le voyageur ne s'attend pas à trouver de l'eau fraîche et pure tant désirée dans les pays chauds.

Dans la partie orientale du Caucase, les Tartares et les Persans sont aussi très habiles à creuser des "kigrises" pour irriguer les grandes plaines incultes de cette contrée. Ces kigrises, établis à l'aide de galeries filtrantes, sont généralement creusés sous des mamelonnements de terrains d'alluvions insensiblement plus élevés que le niveau des ravins desséchés environnants, mais qui paraissent tenir en réserve les eaux provenant de la fonte des neiges des montagnes voisines et qui s'y sont infiltrées.

Sans attribuer à ces populations la connaissance des lois qui régissent l'écoulement des eaux souterraines, il est certain

que, chez les Tartares et les Persans, l'idée dominante est qu'il faut chercher l'eau dans le fond des vallées ou à proximité des ravins ou des cours d'eau, car les recherches sont moins longues à faire et les puits moins longs à creuser.

Pour obtenir l'eau dans des terrains secs et arides, ces populations emploient différents procédés très curieux, qui doivent leur permettre de désigner l'endroit où ils peuvent rechercher la source ou creuser le puits.

M. Thiébaud cite le procédé suivant qu'il a vu employer avec succès par des paysans moldaves:

"On enlève d'abord le gazon ou tout autre détritus ou végétation de l'endroit sur lequel on veut faire l'expérience, puis on le couvre d'une peau de mouton, la laine en haut. Vers le milieu de cette peau, on place un oeuf de poule bien frais qu'on recouvre d'un vase nouvellement émaillé. L'expérience doit se faire le soir d'une journée sèche et sans vent, et lorsque la terre est bien sèche.

"Le matin, presque aussitôt après le lever du soleil, on enlève le vase. Si l'oeuf ainsi que la laine sont recouverts de rosée, c'est qu'il y a une couche d'eau à cette place et à très peu de profondeur. Si l'oeuf est sec et que la laine seule soit humectée de rosée, la couche d'eau est située plus profondément, et enfin, si l'oeuf et la laine sont également secs, on chercherait vainement de l'eau à proximité."

Vitruve avait déjà indiqué l'emploi de la laine, d'un vase en terre non cuite ou d'un vase en métal frotté d'huile, posés au soleil couchant et devant se retrouver humides le lendemain s'il y a de l'eau à proximité, mais il spécifiait que ces objets doivent être placés au fond d'une fosse de cinq pieds de profondeur, puis re-

couverts de branches, de feuilles et de terre.

Le procédé usité chez les paysans moldaves est moins compliqué et donne des indications plus précises.

Le "Bulletin de la Société agricole du Caucase" mentionne un autre procédé qui paraît être aussi un perfectionnement de celui indiqué par Vitruve, procédé employé couramment en Russie.

Voici en quoi il consiste:

"On pulvérise, puis on mélange convenablement 60 grammes de chaux non éteinte avec la même quantité de vert-de-gris et de soufre. On met ce mélange dans un vase neuf émaillé et on le couvre avec 20 grammes de laine de mouton non lavée. Le vase est fermé hermétiquement au moyen d'un couvercle également émaillé. Il faut ensuite peser le vase et son contenu bien exactement et, par un temps bien sec, l'enfouir dans le sol de façon qu'il soit recouvert d'environ 30 centimètre de terre. Vingt-quatre heures après, on le retire et, après l'avoir essuyé convenablement, on le pèse de nouveau.

"Si le vase est aussi léger que lors du premier pesage, on peut conclure qu'il n'y a pas de source ou de couche d'eau à proximité; si, au contraire, il est plus lourd, c'est qu'il y a de l'eau à proximité, et elle est d'autant plus proche que la différence du poids est plus considérable."

Ces procédés, dont il est facile de vérifier l'efficacité, peuvent rendre de grands services aux populations rurales qui ne peuvent recourir, et pour cause, aux méthodes purement scientifiques.

Nous avons nous-même remarqué que, en Algérie, beaucoup d'oasis ne disposent que des eaux filtrant sous les graviers des rivières ou "oueds", dont une partie est retenue et ramenée au jour au moyen de barrages enterrés, que les indigènes établissent en enfouissant dans la tranchée des troncs de palmiers réunis par des clayonnages en alfa, entre lesquels ils pilonnent du sable argileux [teïn ou tin].

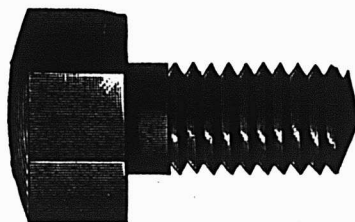

THE JOHN MORROW MACHINE SCREW CO.

Manufacturers de Limited

Vis à grosses têtes, Vis à demeure, Vis spéciales fraisées, Tenons pour engins, etc Ecrus découpé à froid dans toutes les variétés de finition.

INGERSOLL, Ont.

Auges en Acier Patenté, pour les Porcs

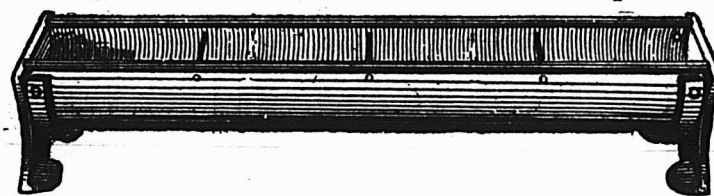

Pat. 21 Avril 1903.

Je place sur le marché cette Auge en Acier pour les Porcs, fabriquée en tôle d'acier à Bouilloires No 14 une auge impossible à ronger ou à détruire par les porcs. Les bords recouverts avec du tuyau de fer de 1/2 pouce et martelé à même. Barres transversales pour empêcher les porcs de se masser ou de se coucher dans l'auge.

Tout éleveur de porcs réclame ces auges et se les procurera le jour où il saura où les trouver. Un article de grande vente, vu qu'il est pratiquement indestructible. Nous fabriquons sur le même modèle un grand abreuvoir en tôle d'acier.

WILBER S. GORDON,

TWEED, ONT.

Quelque chose de nouveau, quelque chose que l'on réclame depuis longtemps.

Une belle ligne pour le commerce de la ferronnerie.

Ecrivez pour prix et agence.

PRIX COURANTS.—MONTREAL, 30 JUILLET 1903.

Antimoine
La lb. 0 10

Articles en broche
2½ p.c. de la liste.

Balances
Warrons Standard, 40 p.c.
" Champion, 50 p.c.
Fairbanks Standard, 35 p.c.
" Dominion, 55 p.c.
" Richelieu, 55 p.c.

Barattes
Revolving, monture en acier, No 0, 8.03
No 1, \$8.50; No 2, \$9.00; No 3, \$10.00; No 4, \$12.00; No 5, \$16.00
pour monture en bois, 20c de moins sur la liste ci-haut. Livraison de la manufacture 55 p.c., en magasin à Montréal, 51 p.c. Termes 4 mois ou 3 p.c. 30 jours.

Coillets d'essieu, 65 p.c. de la liste.

Blanc de Plomb
Pur.....100 lbs 5 25
No 1....." 4 87½
No 2....." 4 50
No 3....." 4 12½
No 4....." 3 75
Decorators Special (pour usage extérieur)
en paquets de 12½ lbs, extra..... 20
" 7 @ 10 " " " 10
" 3 @ 5 " " " 20
" 1 et 2 " " " 2½

Eseompte: par quantité d'une tonne en une seule livraison 10 p.c. et pour quantités moindres 5 p.c.

Boulons et Noix
Boulons à voiture Norway, (\$3.00) 55 p.c.
" carrés, (2.40) 55 p.c.
" ordinaires, 50 p.c.
" machine, 50 et 5 p.c.
Tire-fonds, 70 p.c.
Boulons à lisse, 65 et 5 p.c.
Blancs de boulons, 50 et 5 p.c.
Bolt Ends, 50 et 5 p.c.
Boulons à charure, 50 et 5 p.c.
Noix, carrées, moins 3¼ de la liste.
Noix, hexagones, moins 3¼ de la liste.
Boulons à bandage, 66½ p.c.
Boulons à poêle, 67½ p.c.
Noix, en lots de 50 lb, ¼c par lb extra; pour moins de 50 lb, ¼c extra.

Briques réfractaires
Espagnoles.....le mille 17 00 22 00
Anglaises....." 16 00 22 00

Broche
Acier fin pour embouteillage, matelas, balais, sonnettes, etc., 17½ p.c. sur la liste.
Cuirre jaune..... 60 p.c.
Copper (cuiure rouge)..... 60 "
Broche galvanisée.

No 5.....le 100 lbs 3 70
" 6 à 8....." 3 15
" 9....." 2 50
" 10....." 2 30
" 11....." 2 25
" 12....." 2 65
" 13....." 2 75
" 14....." 3 75
" 15....." 4 25
" 16....." 4 50
" 17....." 4 95
" 18....." 5 30

Poll, Brûlé et Hullé.
No 0 à 9,100 lbs 2 50
" 10....." 2 56
" 11....." 2 63
" 12....." 2 70
" 13....." 2 80
" 14....." 3 90
" 15....." 3 05
" 16....." 3 20
Brûlé; p. tuyau...100 lbs 5 55 7 00
moins 10 p.c.

A foin, en acier, Nos 13, 13½ et 14, coupés de longueur, esc. 20 p.c. sur la liste.

Broche barbelée
Galvanisée.....le 100 lbs 2 80
" Plain twist....." 2 80
" f.o.b. Cleveland, \$2.87½ les 100 lbs pour moins d'un char et \$2.45 pour lot d'un char.

Brochettes, clous, etc.
Brochettes pour boîte à fromage, bleues
" 85 et 12½ p.c.
" valise, noires et étamées 85 p.c.
" à tapis, bleues, 90 et 15 p.c.
" étamées, 80 et 20 p.c.
" en bri, 40 p.c.
" coupées, bleues, en dos. 80 p.c.
" loose, 60 p.c.
" Suédes bleues et étamées, loose 80 et 10 p.c.

Brochettes en dou sine, 75 p.c.
" de dou sine, 85, 12½ et 13½ p.c.
" à qua s ce farine, esc. 35 p.c. sur la liste.
Clous de tonnelier, 40 p.c. sur la liste.

Cable, etc.
Best Manila.....Base lb. 0 14½
British Manila....." 0 12
Sisal....." 0 11½
L'athyarn simple....." C 11
L'athyarn double....." 0 11½
Jute....." 0 08
Coten.....lb. 0 14½ à 0 15½

Canistres à Lait
40 p.c. de la nouvelle liste.

Carvelles
F.o.b. Montréal, Toronto, Hamilton, London, St-Jean et Halifax.
Pressées ¼ p. Esc. 20 p.c. 4 75 0 00
" 5-16 " " 4 50 0 00
" 7-16 " " 4 25 0 00
" 7-16 " " 0 00 4 10
" ½ " " 0 00 3 90

Chaines
3-16 No 6.....100 lbs 11 50
3-16 exact 5....." 10 00
3-16 Full 4....." 9 50
¼ exact 3....." 9 00
5-16....." 7 50
" " " 5 00
7-16....." 4 30
" " " 4 10
" " " 4 00
9-16....." 3 85
" " " 3 70
" " " 3 60
" " " 3 55
1....." 3 50

En lot de char 10c de moins.
Chaines à vache.....esc. 40 p.c.
" fermant en dehors....." 65 p.c.
Ferremens de chaîne à vache....." 85 p.c.
Chaines à traits....." 45 p.c.
Jack Chain en acier, simple et double.....ex. 40 p.c.
Jack Chain en cuivre, simple et double.....ex. 50 p.c.

Chaudières galvanisées
Patron Dufferin, la ds. 2 20 2 49 2 80
uvettes galvanisée.. 0 00 0 00 0 00

Ciment
Américain.....baril 2 20 2 40
Canadien Portland....." 1 90 2 25
Anglais....." 2 15 2 25
Belge....." 1 70 1 95
Allemand....." 2 25 2 40
Hydraulique Canadien... 1 35 1 60

Ciseaux
B. & W. nickelés esc. 60 p.c.
Seymour's, esc. 50 et 10 p.c.

Ciseaux de Charpentier
Socket, Framing & Firmer
Warnock, 70 p.c.
F. S. & W., extra, 60, 10 et 5 p.c.

Clous à Cheval "C"
No 9 à 14.....par lb 0 20
" 8....." " 0 22
" 7....." " 0 24
" 6....." " 0 28
" 5....." " 0 32
" 4....." " 0 48
Eseompte 40, 10 et 7½ p.c.
Boîtes 25 lbs chaque.

Clous
Clous à cheval.
No 7.....100 lbs 24 00
No 8....." 23 00
No 9 et 10....." 22 00
Eseompte 55 p.c. le qual.
" 57½ p.c. 2e qual.
Boîtes de 1 lb., ¼c. net extra.

Clous coupés à chaud.
F.o.b. Montréal, Toronto, Hamilton, London, Halifax et St-Jean, N.E.
Prix de base \$2.40 par lot de char; \$2.45 pour moins d'un char.
De 4½ à 6 p.c.....100 lbs. 2 45
3½ à 4 " " " 2 50
3 à 3½ " " " 2 55
2½ à 3¼ " " " 2 60
2 à 2¾ " " " 2 75
1½ à 1¾ " " " 2 85
1¼ " " " 3 10
" " " 3 45

Toile Galvanisée

"QUEEN'S HEAD", la meilleure et la plus durable.
"FLEUR DE LYS", ne le cede qu'a la "Queen's Head."

Chaque feuille des deux marques, parfaitement garantie.

EN VENTE CHEZ TOUS LES MARCHANDS DE GROS.

CANIFS
H. BOKER & CIE
COUTEAUX
PERFECTIONNEE
MARQUE DE L'ARBRE
RASONNABLES
DEPOSEE
COUTELLERIE
CISEAUX
En vente dans les principales maisons de Ferronneries en gros.

* ✝ "RODGERS"

Il n'y en a pas de véritable sans cette

Marque Exacte.

JAMES HUTTON & CO., Montreal.

Seuls Agents pour le Canada.

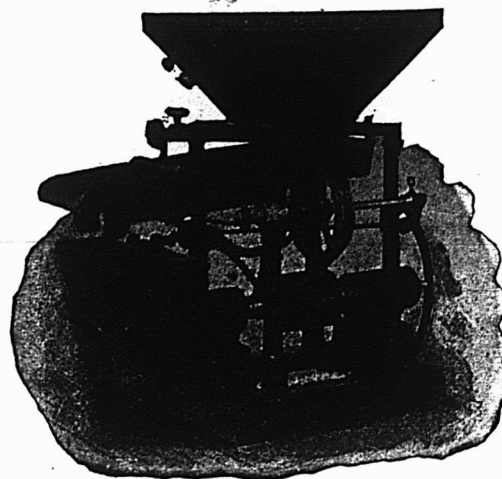

Nous invitons les propriétaires de moulins à farine, de moulins à scie et autres de nous faire parvenir leur adresse et nous leur enverrons par a maille, le catalogue et un échantillon de grain moulu par la moulange Champion, modèle 1902. Aucune autre moulange n'égale la "CHAMPION" pour moudre à perfection et le plus économiquement possible, toute espèce de grain.

S. Vessot & Cie.,
Seuls manufacturiers,
JOLIETTE, P.Q.

Clous à finir.

| | |
|-----------------------------|------|
| 1 pouce.....100 lbs. | 3 95 |
| 1 1/2 ".....100 lb. | 3 85 |
| 1 3/4 " et 1 1/2 " pcs..... | 3 40 |
| 2 et 2 1/4 "..... | 3 15 |
| 2 1/2 " à 2 3/4 "..... | 3 10 |
| 3 et 3 1/2 "..... | 3 05 |

Clous à quarts.

| | |
|------------------------|------|
| 1/2 pouce.....100 lbs. | 3 70 |
| 1 1/4 "..... | 3 20 |

Clous à river.

| | |
|------------------------|------|
| 1 pouce.....100 lbs. | 3 95 |
| 1 1/4 "..... | 3 85 |
| 1 3/4 " à 1 1/2 "..... | 3 40 |
| 2 " à 2 1/4 "..... | 3 15 |
| 2 1/2 " à 2 3/4 "..... | 3 10 |
| 3 et 3 1/2 "..... | 3 05 |

Clous d'acier, 10 c. en sus.

| | |
|--------------------------------|------|
| galvanisés p. toitures 100 lbs | 3 80 |
| " à ardoise, 1 pouce..... | 3 65 |

Clous de broche.

F.o.b. Montréal, Gananoque, Toronto, Hamilton, London, Bradford et St-Jean, N.B. F.o.b. Halifax, en lots de chars.

Frix de base au char \$3.40 et pour moins d'un char \$2.45.

| | |
|-----------------------------------|------|
| 1 pouce, No 16, prix net, 100 lbs | 3 70 |
| " " No 15 " " " " | 3 45 |
| " " No 14 " " " " | 3 10 |
| " " No 13 " " " " | 2 85 |
| " " No 12 " " " " | 2 85 |
| " " No 11 " " " " | 2 75 |
| " " No 10 1/2 " " " " | 2 60 |
| " " No 10 " " " " | 2 60 |
| 3 pouces, " " " " | 2 55 |
| 3 1/2 et 4 " " " " | 2 60 |
| 5 et 8 pouces " " " " | 2 45 |

En cuivre 50 p.c. sur la liste.

Colle

| | |
|-------------------------|------|
| Commune.....lb 0 08 1/2 | 0 09 |
| French Medal..... | 0 11 |
| Bianche extra..... | 0 18 |
| Gelatine..... | 0 22 |
| Coopers..... | 0 19 |

Corde à Chassis

25 cts la lb.

Coudes

| | |
|---------------------------------|------|
| Bonds pour tuyaux polls.....dos | 1 50 |
| " ordinaires..... | 1 35 |

Complets

livre, net sur la liste.

Fonte S. P., 60 p.c.

Acier, 65, 10 et 2 1/2 p.c.

Berlin Brzed, 70 et 5 p.c.

Couplings

Ex. 60 p.c. sur la liste. F.o.b. Montréal.

Courroies

Extra, 60, 10 et 5 p.c.

Standard, 70 p.c.

No 1, 70 et 10 p.c.

Couteaux à Foin

60, et 10 p.c. de la liste.

Crampes

| | |
|--------------------------|------|
| Galvanisées..... 100 lbs | 3 00 |
| Unies..... | 2 80 |

Crampes pour net à clôture 40 p.c.

Crampes de Jalousies

| | | |
|-----------------------|------|------|
| Toutes grandeurs..... | 0 00 | 0 00 |
|-----------------------|------|------|

Cuivre

| | | |
|--|----------|------|
| En lingot.....lb. 15 1/2 | 0 15 1/2 | |
| En barre et en feuille, 14 à 30 G..... | 10 p.c. | |
| Feuilles dures 2 x 4.....lb | 0 22 | 0 23 |
| Tube Base.....lb | 0 23 | |

Enclumes

| | | |
|----------------------------------|----------|------|
| Wright's 80 lbs et plus.....lb | 0 11 | |
| Hay Budden 80 lbs et plus.....lb | 0 09 1/2 | |
| Brook's 80 lbs et plus.....lb | 0 09 | 0 10 |

Equerres

| | |
|-----------------------|------|
| Fer No 493.....la dos | 2 45 |
| " 494..... | 3 25 |

Acier 60, 10 et 5 p.c.

Etain

| | |
|----------------------|----------|
| Straits.....lb. 0 33 | 0 33 1/2 |
|----------------------|----------|

Lamb and Flag—

Lingots 56 et 28 lbs. par lb 0 00 0 00

En barre 1c extra.

Etope

| | |
|---------------------|------|
| Navy.....le 100 lbs | 5 50 |
| U. S. Navy..... | 6 00 |
| Plumbers..... | 3 25 |

Evers

Acier et galvanisé, 45 p.c.

Extension

Clark, 40 p.c.

Fanaux

| | |
|-------------------------|------|
| Cold Blast No 2.....dos | 7 00 |
| Wright No 3..... | 8 50 |
| Ordinaires..... | 4 00 |
| Dashboard C.B..... | 9 00 |
| No 0..... | 5 75 |

Peinturés 50c extra par dos.

Faucilles

50, 10 et 5 p.c. de la liste.

Faulx

| | |
|---------------------------------|---------|
| Guaranteed.....la dos. | \$10 00 |
| Silver Steel Grain Scythes..... | 9 50 |
| Cast Steel Grain Scythes..... | 8 50 |
| Excelator Concave..... | 7 50 |
| Fine India Steel..... | 7 25 |
| Clipper Scythes..... | 6 50 |
| Bush Scythes..... | 6 50 |
| Cast Steel..... | 5 50 |

Ferblanc

An Charbon — Allaways ou égal

| | | |
|----------------------------|------|------|
| Bte | | |
| IC, 14 x 20, base..... | 4 50 | 4 75 |
| X. Extra par X et par ote. | 0 75 | |

(Caisse de 112 feuilles, 108 lbs, net).

Au Coke — Lydbrook ou égal

| | | |
|------------------------|------|------|
| IC, 14 x 20, base..... | 4 25 | 4 50 |
|------------------------|------|------|

(Caisse de 112 feuilles, 108 lbs, net).

Au Charbon—Terne-Dean ou égal

| | | |
|------------------|------|------|
| IC, 20 x 28..... | 7 50 | 7 75 |
|------------------|------|------|

(Caisse de 112 feuilles, 216 lbs, net).

Feuilles Ferblanc pour bouilloires.

| | | |
|-----------------------|------|----------|
| (Caisse de 560 lbs). | 1 lb | |
| XX, 14 x 60, gauge 26 | 0 06 | 0 08 1/2 |

Feuilles étamées

| | | |
|-----------------------|----------|----------|
| 72 x 30 gauge 24..... | 0 07 | 0 07 1/2 |
| " " " " 28..... | 0 07 1/2 | 0 08 |
| " " " " 28..... | 0 08 | 0 08 1/2 |

Fer et Acier

| | | |
|--|------|------|
| Fer marchand, barre 100 lbs. | 0 00 | 2 00 |
| Fer fini..... | 0 00 | 2 25 |
| Fer pour fers à cheval..... | 0 00 | 2 25 |
| Feuilleard mince 1 1/2 à 3 pcs Base..... | 2 85 | |
| Acier à lisse Base..... | 2 10 | 2 25 |
| " bandage..... | 2 20 | 2 30 |
| " machine..... | 3 00 | |
| " pince..... | 2 60 | 2 80 |
| " ressort..... | 3 00 | |

la lb

| | | |
|-----------------------|----------|------|
| " outil T Firth & Co. | 0 12 1/2 | 0 13 |
| " " Jessop..... | 0 00 | 0 13 |
| " Black Diamond et | | |
| " B. C..... | 0 08 | 0 11 |
| " Sanderson..... | 0 08 | 0 12 |

Fers à Cheval

F.O.B. Montréal

| | | |
|----------------------------|------|------|
| No 2 | | |
| et plus. | | |
| Léger et pesant.....le qrt | 3 65 | 3 90 |

Fers à neige.....

| | | |
|----------------------------------|------|------|
| " " " " " " | 3 90 | 4 15 |
| New Light Pattern..... | 3 80 | 4 05 |
| Featherweight Nos 0 à 4..... | 5 35 | |
| Fers "Toe weight" Nos 0 à 4..... | 5 80 | |

Fers assortis de plus d'une grandeur au baril, 10c extra par baril.

F. O. B. Montréal

Neveralip en fer, le 100 lbs..... 12 20

" en acier "..... 15 00

Fers à repasser

| | |
|----------------------------|------|
| Mrs Potts No 55.....le set | 0 70 |
| " " No 50 N. W. P..... | 0 72 |

Fers à souder

| | |
|-----------------------|------|
| 1, 1 1/2 lb.....la lb | 0 29 |
| 2 lbs et plus..... | 0 27 |

Fontes

| | | |
|--------------------|-------|-------|
| Carron.....tonne.. | 21 00 | 22 00 |
| Calder..... | 10 00 | 00 00 |
| Carnbroe..... | 00 00 | 00 00 |
| Glengarnock..... | 00 00 | 00 00 |
| Summerlee..... | 00 00 | 00 00 |
| Midland No 1..... | 00 00 | 00 00 |
| " No 2..... | 00 00 | 00 00 |

Fourches

A foin, fumier, etc., 60 p.c.

Garnitures de Canistres à lait

25 p.c. de la liste.

Graisse à Roues

| | | |
|----------------------|-------|-------|
| Ordinaire.....la grs | 5 75 | 6 00 |
| 1ère qualité..... | 13 00 | 15 00 |

Grates

Jardin, mortier, etc., 60 p.c.

Hachettes

Canadienne, 40 à 42 p.c.

Herminettes

20 p.c. d'escompte.

Huiles et divers

| | | |
|---------------------------------|---------|---------|
| Huile de Castor, East Indian lb | 0 7 1/2 | 0 8 1/2 |
| " Commerciale " " " | 0 0 | 0 9 |

le gallon

| | | |
|-------------------------------|------|------|
| Huile Balmoral..... | 0 00 | 0 40 |
| Huile de Morue..... | 0 85 | 0 40 |
| Huile Olive pure..... | 0 00 | 1 20 |
| Huile de pieds de bouef..... | 0 00 | 0 80 |
| Huile de loup marin raff..... | 0 70 | 0 75 |
| " " " " " " " " | 0 45 | 0 50 |

Cordages, Ficelle à Lier, Ficelle d'Emballage

DE TOUTES DESCRIPTIONS

Manufacturées par

CONSUMERS CORDAGE CO.,

MONTREAL LIMITED **SISA!**

MANILLE

Cable,
Corde à noix,
Corde à ballots,
Corde à foin,
Corde à peaux,
Corde goudronnée,
Cordes à lignes dormantes, Etc.

RUSSE

Ratine goudronné
Spun yarn goudronné,
Lignes dormantes goudronnées,
Cordes à voiles,
Cordes de jardiniers. Etc.

JUTE

Cable,
Corde à ballots,
Corde à foin,
Corde à peaux,
Corde fabriquée à la main,
Corde à pulpe,
Corde à papier, Etc.

JUTE

Corde à matelas,
Corde à écorces,
Corde goudronnée
Corde à cloches,
Corde à lious, Etc.

EMPAQUETAGE

RUSSE — ITALIENNE — JUTE

Cordes à lattes, marque "Lion."
Cable de transmission, "Red Thread."
Ficelle d'emballage et Corde à Matelas,
Corde de Chanvre Anglaise garantie pur manille,
Toutes les marques favorites de Fil à liens.

Lorsque vous desirez avoir
LES MEILLEURES

Courroies de Transmission

Obtenez nos prix pour nos

Courroies de Transmission en véritable Cuir tanné au Chêne

La ST. LAWRENCE SUGAR REFINING Co. vient justement d'acquérir de nous une courroie de 36 pcs, 3 plis, la courroie la plus massive au Canada.

D. K. McLAREN,
751, rue Craig, - - - MONTREAL

PRIX COURANTS—MONTREAL, 30 JUILLET 1903.

| | | |
|------------------------------|------|------|
| Huile de lin crue (net cash) | 0 00 | 0 53 |
| Huile de lin bouillie | 0 58 | 0 58 |
| Ees. de Térébenth ne | 0 74 | 0 76 |
| Goudron raffiné | 0 00 | 4 50 |
| Coaltar | 0 00 | 4 00 |
| Pitch | 0 00 | 1 00 |

Instruments aratoires

60 p. c. de la liste.

Lécons

| | | |
|--------------|------|------|
| Cable 3/4 | 0 00 | 1 15 |
| " 1/2 | 0 00 | 0 00 |
| " 3/8 @ 1/4 | 0 00 | 0 00 |
| Cuir, 1 pce. | 0 00 | 3 90 |
| " 1/4 pce. | 0 00 | 4 50 |
| Javelle | 0 00 | 2 40 |

Limes et Râpes

| | | |
|----------------------------------|--|--|
| Globe, 75 p. c. | | |
| Black Diamond, 80, 10 et 5 p. c. | | |
| Great Western 70 et 10 p. c. | | |
| American, 75 p. c. | | |
| G. Barton Smith, 75 p. c. | | |
| Diston, 70, 10 et 10 p. c. | | |
| Aroadé, 75 p. c. | | |
| Kearney et Foot, 75 p. c. | | |
| McClellan, 70 et 5 p. c. | | |
| Heller, 60, 10 et 10 p. c. | | |

Manches de Faulx

40 p. c. de la liste.

Mastic

| | | |
|-------------------------|---------|------|
| Mo ceaux en brl. | 100 lbs | 1 80 |
| " moins d'un brl. | | 1 95 |
| Vessie en brl. | | 2 10 |
| " qrt de 100 ou 200 lbs | | 2 25 |
| Canistres de 25 lbs. | | 2 20 |
| " 12 1/2 lbs. | | 2 50 |
| " moins de 100 lbs. | | 2 75 |

Mèches de tarières

| | | |
|-----------------------------------|--|--|
| Gilmour 80 et 5 p. c. | | |
| Rockford, 50 et 10 p. c. | | |
| Jenning's Gen., net sur la liste. | | |

Mèches de Lampe

60 p. c. de la liste.

Mèches de Vrill's

| | | |
|---------|------|------|
| Clark | 0 85 | 0 90 |
| Diamond | 1 00 | 1 50 |

Métal Anti-Friction

| | | |
|--------------------|----------|--|
| andem A. | 0 27 | |
| " B. | 0 21 | |
| " C. | 0 11 1/2 | |
| Magnolia | 0 25 | |
| Frictionless Metal | 0 22 | |

Syracuse Smelting Works

| | | |
|--------------------------------|------|--|
| Aluminium, genuine | 0 45 | |
| Dynamo | 0 29 | |
| Spécial | 0 25 | |
| Aluminium 99 p. c pur Syracuse | 0 50 | |

Meules

| | | |
|-------------------------------------|----------|-------|
| 2 pounces, 40 à 200 lbs. | la tonne | 20 00 |
| 1 1/2 et 1 3/4 pounces 40 à 200 lbs | la tonne | 24 00 |

Moulins à Viande

| | | | |
|------------|-------|------|------|
| Americains | pièce | 1 25 | 5 00 |
| Allemands | | 1 25 | 30 |

Munitions

| | | |
|------------------------|---------------------|--------|
| Caps B B Dom. | le mille, net, | \$1.45 |
| Cartouches, Amer B. F. | le mille, net, | \$1.75 |
| " Dominio E. F. | 50 et 5 p. c. | |
| " C. F. | 30 p. c. | |
| " Amer | " Sporting 15 p. c. | |

C. F. Sporting, ajouter 5 p. c. à la liste.

Caps B. B. Amer, 40 p. c.

Cartouches blanches Trap 25 p. c.

chargées Trap 30 p. c.

cuivre 55 p. c.

Cartouches chargées canadiennes:

Poudre noire 12 gauge, le mille \$15 00

" 10 " " 10 00

" blanche 12 " " 20 50

" 10 " " 22 50

Caps à cartouches Dom. 30 p. c.

Nipples

Ex. 70 p. c. sur la liste.

Outils en bois

Établie, 50 p. c. de la liste.

Menuisier, 40 p. c. de la liste.

Papier à Bâtisse

Jaune ordinaire le rouleau | 0 40 || Noir | " | 0 45 |
| Goudronné | le 100 lbs | 1 85 |
| Papier à tapis | la tonne | 45 00 |
| " à conv. roul. | 2 plis | 0 00 |
| " " " " | 3 plis | 0 00 |
| " " " " | 4 plis | 0 15 |

Papier Sablé et Emeri

Dominion flint, 47 1/2 p. c.

Sablé B et A, 40 et 5 p. c.

Emeri, 40 p. c.

Peintures préparées

Pures le gallon | 1 25 || Seconde qualité | | 1 10 |

Peintures en huile

Canistres de 25 lbs la lb | || Rouge Venitien | 0 00 | 0 00 |
| Ja ne hrome | 0 00 | 0 00 |
| Golden Ochre | 0 00 | 0 06 |
| Vert Impérial français | 0 14 | 0 16 |
| COULSURS | 100 lbs | |
| Blanc de plomb sec | 6 00 | 7 50 |

| | | |
|--------------------------|------|------|
| Rouge de Paris, Red Lead | 5 00 | 5 50 |
| " Venise, anglais | 1 00 | 2 00 |
| Ocre jaune | 1 50 | 2 00 |
| " rouge | 1 50 | 1 00 |
| Blanc de Ceruse | 0 50 | 0 55 |

Pentures

| | | |
|--|----------|--|
| Jalousie Parker, 50 et 10 p. c. | | |
| Pesantes en T et strap, 4 pcs, la lb | 0 06 | |
| " " " " 5 " " | 0 05 1/2 | |
| " " " " 6 " " | 0 05 1/2 | |
| " " " " 8 " " | 0 05 1/2 | |
| " " " " 10 et plus lb | 0 05 | |
| Légères en T et strap, 95, 10 et 2 1/2 p. c. | | |

Pentures à gonds

6 à 10 pounces le 100 lbs | 4 50 || 12 pounces et plus | " | 3 50 |

Pierres

| | | | |
|-----------|-------|------|------|
| Washita | la lb | 0 00 | 0 00 |
| Hindustan | " | 0 00 | 5 00 |
| Lalrador | " | 0 00 | 0 00 |

Plaines

Volteurier, 50 et 10 p. c.

Charpentier, 70 p. c.

Plaques d'acier pour Bouilloires

4 pce. 2 50 | 2 80 || 3-16 | 2 80 | 2 70 |
| " et plus | 2 10 | 2 60 |

Plomb

Saumons 100 lbs | 3 50 | 3 75 || Barres | " | 0 05 | 0 04 |
| Feuilles | " | 0 04 1/2 | 0 04 1/2 |

Tuyau, esc. 35 p. c. sur la liste.

Plomb de chasse

Ordinaire 100 lbs | 6 50 || Chilled | " | 7 00 |
| Buck seal | " | 7 50 |
| Ball | " | 8 00 |

Moins 17 1/2 p. c. F. C. B., Toronto, Hamilton, Montréal, London, St-Jean et Halifax.

Poids de Chassis

Sectional le 100 lbs | 2 05 || Ordinaire | " | 1 50 |

Poignées de Godendard

S. & D. No 3 la paire | 0 00 || " No 5 | " | 0 00 |
| " No 6 | " | 0 00 |
| Boynton | " | 0 20 |

Poudre

S. S. Sans fumée Shot Gnn 100 lbs | || ou moins | la lbs | 0 85 |
| 1000 lbs ou plus | " | 0 80 |
| | net 30 jours | |

Réseaux

Acier et fer malléable 60 p. c.

Bois 25 p. c.

Rivets et Palatres

| | | |
|--|----------------|--|
| Rivets en fer, noirs et étamés | 60 et 10 p. c. | |
| Palatres culvres, 30 et 10 p. c. | | |
| Extra 1c. par lb sur rivets en fer pour boîtes carton 1/2 lb. | | |
| Rivets en culvre 45 p. c. et en boîtes de carton 1c. extra par lb. | | |

Roulettes de porte de grange

| | | | |
|-----------------|---------|------|------|
| Acier | la douz | 0 00 | 0 00 |
| Stearns, 4 pos. | | 0 00 | 0 00 |
| " 5 pos. | | 0 00 | 0 00 |

Lane—

No 11, 5 pds. 0 00 | 0 00 || No 11 1/2, 10 pds. | 0 00 | 0 00 |
| No 12, 10 pds. | 0 00 | 0 00 |
| No 14, 15 pds. | 0 00 | 0 00 |
| Rail Lane | le pied | 0 00 | 0 00 |

Scies

Egoines Disston, 12 1/2 p. c.

S. et D., 40 p. c.

Godendard Disston le pied 0 35 | 0 55 || " S. et D., 35 p. c. | | |

Serrures

Canadiennes, 40 et 10 p. c. de la liste.

Eagle, 30 p. c.

Soudure

Farre 1/2 et 1/3 garantie lb | 0 20 || " commerciale | lb | 0 19 |
| Finis | | 0 18 |

Soupières étamées

40 p. c. de la liste.

Tarières

Esc. 60 et 5 p. c. sur la liste.

Tôle d'acier

Nos 10 à 20 100 lbs | 2 25 | 2 75 |

Tôle galvanisée du Canada

Dominion Crown, 52 feuilles. \$4 50 à 4 75

60 " 4 75 à 5 00

Tôle galvanisée

100 lbs Queen's | || Comet Amer | Head | | |
| 16 G à 20 | | 0 00 | 3 75 |
| 22 à 24 | | 3 75 | 4 00 |
| 26 G | | 4 00 | 4 25 |
| 28 G | | 4 25 | 4 50 |
| 28 G américain équivalent à 28 G anglais | | | |

Fleur de Lys

16 G | 3 60 || 22 à 24 | | 3 75 |
| 26 | | 4 00 |
| 28 | | 4 25 |

Tôle noire

18 à 22 gauge Cte | 0 00 | 2 40 || 24 | | 0 00 | 2 45 |
| 26 | | 0 00 | 2 50 |
| 28 | | 0 00 | 2 55 |

L. H. HEBERT

ALF. JEANNOTTE

NOUS OFFRONS. . .
Ficelles a Lieuses de
485 pieds,
500 pieds,
600 pieds,
650 pieds.
FOURCHES PATENTEES A FOIN.
CHARRIOTS, CHARRIOTS
pour Fourches.
POULIES et CABLES
 Nos prix—comme toujours—sont corrects.

L. H. HEBERT
 Ferronneries et Quincailleries en gros,
 297 et 299, rue St-Paul, Montreal



BROCHE DE CUIVRE

pour
Lignes de Télégraphe,
Téléphone,
Trolleys,
et Transmissions,
Ronde,
Carrée,
et Rectangulaire
 pour
Machines électriques.

BROCHE DE LAITON

en tous genres
 et
 pour tous les usages.

BROCHE UNIE

Recuite,
 Recuite et Huilée,
 Etamée, Cuivrée,
 Clous de Broche,
 Articles en broche polie,
 Vis à bois,
 Petites chaînes,
 Crochets porte-chapeaux
 et habits,
 Clôture de Poulailleurs,
 Crampes pour barils.
 Stores, Lits.

Broche Galvanisée

Broche barbelée,
 Crampes unies galvani-
 sées pour clôtures.

MANUFACTUREES PAR

Dominion Wire Manf'g Co., Ltd.

MONTREAL et TORONTO

Bureau Principal : Bâtisse nouvelle Coristine, MONTREAL
 RUE ST-NICOLAS,

Téléphone à grande distance dans tous les départements.

Tôle noire du Canada

| | | |
|----------------------------|------|------|
| 52 feuilles demi poli..... | 2 70 | 2 80 |
| 60 feuilles..... | 2 80 | 2 90 |
| 75 | 2 95 | 3 00 |

Tourne-à-Gauche

| | |
|--------------------------|------|
| Lince-n et Whitting..... | 6 25 |
|--------------------------|------|

Tuyaux à Bouilloire

| | |
|-------------------------|----------|
| 1 1/2 pou. le pied | 0 12 1/2 |
| 2 " | 0 13 |
| 2 1/2 " | 0 15 |
| 3 " | 0 16 |
| 3 1/2 " | 0 20 |
| 4 " | 0 25 |

Tuyaux de poele

| | |
|----------------------------------|------|
| 4 et 6 pouces 100 feuilles | 7 00 |
| 5 " | 7 50 |

Tuyaux en Fer

| | | |
|---------------------|-----------|---------|
| Tuyau noir | 100 pieds | 3 00 |
| " | " | 2 50 |
| " | " | 2 75 |
| " | " | 3 00 |
| " | " | 3 70 |
| " | " | 5 25 |
| 1 1/2 " | " | 7 40 |
| 2 " | " | 8 9 1/2 |
| 2 1/2 " | " | 12 40 |
| Tuyau fer galvanisé | " | 3 55 |
| " | " | 4 10 |
| " | " | 5 05 |
| " | " | 7 2 1/2 |
| 1 1/2 " | " | 10 10 |
| 2 " | " | 12 15 |
| 2 1/2 " | " | 16 70 |

Vernis

| | | | |
|----------------------------|-----------|------|------|
| Voiture No 1 | le gallon | 2 90 | 3 30 |
| " body | " | 3 00 | 3 00 |
| " rubbing | " | 4 00 | 5 00 |
| Gold size | " | 3 00 | 3 40 |
| Meuble extra | " | 2 40 | 2 80 |
| " No 1 | " | 1 60 | 2 00 |
| Finl | " | 2 70 | 3 10 |
| Demar | " | 3 30 | 3 70 |
| Shellac blanc | " | 3 00 | 3 50 |
| " orange | " | 2 50 | 2 75 |
| Meuble Brw: Japan | " | 1 60 | 2 00 |
| Vernis à hard | gal. | 0 00 | 1 80 |
| " des. | des. | 1 10 | 1 20 |
| " à tuyau | gal. | 0 00 | 0 90 |
| Standard V. N. Y., à finir | 4 0 | 6 00 | |
| " " " à grain | 3 00 | 4 50 | |
| " " " à polir | | 3 50 | |

Vis à Bois

| | |
|-------------------------|--------|
| Tête plate, acier..... | 87 1/2 |
| Tête ronde " | 82 1/2 |
| Tête plate, cuivre..... | 80 |
| Tête ronde " | 75 |
| Tête plate, bronze..... | 75 |
| Tête ronde " | 70 |

Vis à Machine

| | |
|------------------------------------|--|
| Têtes plates, 25 p.o. de la liste. | |
| " rondes, 20 p.o. | |

Vitres

| | | |
|--------------------------------|--------|---------|
| Endosseurs de 26 pouces (Star) | 50 pds | 100 pds |
| unis | 1 90 | 3 60 |
| 26 @ 40 | 1 90 | 3 80 |
| 41 @ 50 | 0 00 | 4 50 |
| 51 @ 60 | 0 00 | 4 75 |
| 61 @ 70 | 0 00 | 5 20 |
| 71 @ 80 | 5 70 | 6 00 |

Zinc

| | | | |
|---------------------|---------|------|------|
| Spelter | 100 lbs | 5 75 | 6 00 |
| Zinc en feuilles | | | |
| Bri 5 cwt..... | 100 lbs | 6 25 | 6 50 |
| Moins d'un bri..... | " | 0 00 | 0 00 |

Charbons

| | | | |
|---|--|------|------|
| Prix de détail par 2000 lbs | | | |
| Furnace | | 6 50 | |
| Egg | | 6 75 | |
| Stove | | 6 75 | |
| Cheanut | | 6 75 | |
| Welsh | | 0 00 | |
| Ohio Hooking | | 0 00 | |
| 25c par tonne de moins pour livraison en mal. | | 0 00 | 0 00 |
| Scotch Steam au char | | 0 00 | 0 00 |
| Charbon de forge | | 0 00 | 0 00 |
| Coal par chaldron | | 0 00 | 0 00 |

Spécialités

Imperial Varnish & Color Co. MONTREAL

| | | | |
|--|--|------|--|
| Vernis | | | |
| Elastiste, can. d'un gal..... | | 3 00 | |
| Granitine, floor finish, le gal..... | | 2 75 | |
| Maple Leaf Coach enamels: | | | |
| Grandeur 1, \$1.20; 2, 70c; 3, 40c chaque. | | | |

Henderson & Potts Co Ltd MONTREAL

| | | | |
|---------------------------------|--|------|--|
| Marque "Anchor" | | 1 25 | |
| Peintures préparées..... | | 5 25 | |
| Blancs de plomb pur..... | | 6 50 | |
| Brandram B B Genuine..... | | 6 00 | |
| Brandram B B Decorative..... | | 5 50 | |
| Brandram No 1..... | | 0 84 | |
| Email à chapeaux de paille..... | | 0 84 | |

Prix de détail.

| | | |
|-------------------------------------|--|--|
| Frêne 1 à 3 pouces | | |
| Merisier 1 à 4 pouces | | |
| Merisier 5 x 5, 6 x 6, 7 x 7, 8 x 8 | | |
| Erable 1 à 2 pouces | | |
| Orme 1 à 2 pouces (dur) | | |
| Noyer tendre 1 à 2 pouces | | |
| Cocannier 1 à 4 pouces | | |
| Bois blanc 1 à 4 pouces | | |
| Chêne 1 à 2 pouces rouge | | |
| Chêne 1 à 2 pouces blanc | | |
| Chêne figuré | | |

Pin

| | | |
|--|--|--|
| 1 pouce strip shipping cull | | |
| 1 1/2 et 2 pouces shipping cull | | |
| 1 pouce shipping cull sidings | | |
| 1 1/2 et 2 pou. do | | |
| 1 pouce qualité marchande | | |
| 1 1/2 et 2 pou. do | | |
| 1 pouce mill cull, strip, etc., No 2 | | |
| 1 1/2 et 2 pou. do | | |
| 1 pouce mill cull No 1 | | |
| 1 1/2 et 2 pou. do | | |
| 3 pouces do | | |
| do do No 2 | | |
| Epinette—1 pouce mill cull | | |
| 1 1/2 et 2 pouces mill cull | | |
| 3 pouces mill cull | | |
| 1 1/2, 1 1/2 et 2 pouces qualité marchande | | |
| Frêne—1, 2 et 3 pouces | | |
| Colombages en pin, 2 x 3, 3 x 3 et 3 x 4—aux charn | | |
| Lattes—1ère qualité | | |
| 2ème do | | |

Charpente en pin

| | | |
|---------------------------------|--|--|
| de 16 à 24 pieds—3 x 6 à 3 x 11 | | |
| de 25 à 30 do do do | | |
| de 31 à 35 do do do | | |
| de 16 à 24 do 3 x 12 à 3 x 14 | | |
| de 25 à 30 do do do | | |
| de 31 à 35 do do do | | |

Bois carré—pin

| | | |
|--|--|--|
| de 16 à 24 pieds—de 5 à 11 pouces carrés | | |
| de 25 à 30 do do do | | |
| de 31 à 35 do do do | | |
| de 16 à 24 do de 12 à 14 pouces carrés | | |
| de 25 à 30 do do do | | |
| de 31 à 35 do do do | | |

Charpente en frêne

| | | |
|------------------------------------|--|--|
| de 17 à 30 pieds jusqu'à 12 pouces | | |
| Char. de en épinette | | |
| do do rouge | | |

Bois durs.

| | | |
|------------|--------|--------|
| le M | 22 00 | 30 00 |
| do | 20 00 | 30 00 |
| do | 30 00 | 33 00 |
| do | 40 00 | 45 00 |
| do | 45 00 | 50 00 |
| do | 35 00 | 40 00 |
| do | 55 00 | 70 00 |
| do | 20 00 | 30 00 |
| do | 45 00 | 50 00 |
| do | 60 00 | 70 00 |
| do | 100 00 | 125 00 |

Bois de Service

| | | | |
|--------------|-------|--------------|-------|
| 6 à 16 pieds | le M. | Prix en gros | |
| do | do | \$15 00 | 16 00 |
| do | do | 15 00 | 18 50 |
| do | do | 18 00 | 21 00 |
| do | do | 21 00 | 23 00 |
| do | do | 24 00 | 24 00 |
| do | do | 26 50 | 26 50 |
| do | do | 8 00 | 10 00 |
| do | do | 8 50 | 10 50 |
| do | do | 12 00 | 14 00 |
| do | do | 12 50 | 14 50 |
| do | do | 10 00 | 12 00 |
| do | do | 10 00 | 12 00 |
| do | do | 11 00 | 13 00 |
| do | do | 14 00 | 16 00 |
| do | do | 12 00 | 14 00 |
| do | do | 11 00 | 13 00 |
| do | do | 9 00 | 9 00 |
| do | do | 0 00 | 2 50 |

CHASSE ET PECHE

Maisons de Campagne!!!

C'est maintenant le temps de faire vos arrangements pour la saison d'été. Pour **\$25.00** vous pouvez acheter un beau site pour une maison de campagne dans la REGION DES LACS dans le nord de la province de Québec au milieu des LAURENTIENS, 1500 pieds au-dessus du niveau de la mer.

LE CHEMIN DE FER

Le Grand Nord du Canada

est en voie d'ouvrir un nouveau pays: une heure et demie de MONTREAL, quatre heures de QUEBEC et d'OTTAWA, onze heures de TORONTO, Etc.

Pour plus amples détails, s'adresser à

Rivieres, Lacs et Montagnes.
Guy TOMBS
Agent Général du Fret et des Passagers,
QUEBEC, Can.

ENGINS, Type CORLISS de LEONARD.

PEERLESS à huilage automatique de Leonard.

Ordinaires. Toutes les grandeurs.

BOUILLOIRES.

TOUS LES TYPES ET GRANDEURS.

TREUILS A VAPEUR de Beatty & Sons

MAGINERIE pour Entrepreneurs.

pour Mines, Entrepreneurs et Carrieres.

POUR LE TRAVAIL DU BOIS DE Cowan & Co.

Moulins et Manufactures de meubles, etc.

INSTALLATIONS COMPLETES.

E. LEONARD & SONS,
169 RUE COMMON, MONTREAL.

L'ELECTRO-TYPOGRAPHE
et le
TELE-TYPOGRAPHE

Note de M. de Tavernier

L'électro-typographe est une machine qui fabrique la composition typographique en caractères mobiles, fondus au fur à mesure, et disposés en lignes justifiées à 0,1 m m près. Cette fabrication individuelle des caractères assure leur netteté et la régularité de leur hauteur, conditions essentielles d'une bonne impression, en même temps qu'elle rend les corrections faciles.

Comme dans toute machine à composer, la première partie du travail consiste dans la reproduction du manuscrit par le jeu des doigts sur un clavier, mais ici on a fait du clavier un appareil distinct de la machine à fondre les caractères, parce que le travail du premier a lieu avec une vitesse variable, dépendant de l'opérateur et des difficultés du manuscrit, tandis que la seconde doit fonctionner avec une vitesse aussi uniforme que possible.

L'organe intermédiaire entre les deux appareils est une bande de papier, dans laquelle le travail du clavier est enregistré par des perforations et qui constitue un cliché pouvant repasser plusieurs fois sur la machine à fondre pour fournir des réimpressions.

Le clavier est celui d'une machine à écrire ordinaire; les doigts de l'opérateur n'ont qu'à fournir une pression très légère pour opérer l'enclenchement du mécanisme dépendant de chaque touche avec un organe d'entraînement mû mécaniquement.

En même temps que la bande enregistreuse reçoit ses perforations, la machine

à écrire fournit une copie qui joue le rôle très précieux d'une épreuve de correction disponible avant qu'on ait fondu les caractères: grâce à elle, il est possible de réaliser les grosses corrections par coupures et recollages de la bande perforée.

Pendant que l'opérateur compose une ligne, un compteur enregistre et totalise les épaisseurs de tous les caractères dont on frappe les touches: en même temps, un autre organe additionne les mouvements de la touche des espaces que l'on frappe après chaque mot. A la fin de la ligne, l'appareil a déterminé l'épaisseur exacte des espaces qu'il faudra fondre pour justifier cette ligne. Sa valeur est alors inscrite en perforations sur la bande enregistreuse par la manoeuvre machinale d'un simple levier, sans que l'opérateur ait à se préoccuper du résultat ni à en prendre connaissance.

La bande perforée, transportée sur la machine à fondre, y est déchiffrée par un liseur électrique, dont les indications se transmettent à un traducteur mécanique, qui a été inspiré par le combinatoire du télégraphe Baudot. La machine à fondre emploie des courants faibles, à peu près analogues à ceux de la télégraphie.

Le jeu du traducteur a pour but d'aller choisir dans un chariot mobile la matrice qui doit se porter contre un moule dans lequel sera injecté le métal liquide à 300° qui va former le caractère. Grâce à un mécanisme très ingénieux, cette matrice, quittant le chariot mobile vient s'arrêter contre le moule au moment de la fonte et reprend ensuite sa place dans le chariot, qui ne s'est pas arrêté.

Les caractères, une fois fondus et refroidis instantanément, sont façonnés par des couteaux qui leur font subir les ébardages nécessaires, et viennent s'all-

gner dans un canal. Chaque fois qu'une ligne est complète, elle est entraînée automatiquement dans une galée où elle s'ajoute aux précédentes. Les lignes sont de longueurs égales, c'est-à-dire justifiées, car les espaces entre les mots sont fondus chaque fois avec la dimension préalablement calculée par le compteur de la machine à écrire.

La machine à fondre produit de 4,600 à 5,200 caractères à l'heure et la machine à écrire 9000 à 10,000 avec un opérateur un peu entraîné.

L'électro-typographe est complété par l'appareil de télé-typographie qui, pouvant répéter à toutes distances les perforations de la bande enregistreuse, permet de composer le même texte en même temps dans plusieurs villes différentes.

Cet appareil, qui emploie beaucoup d'organes du télégraphe Baudot, se compose essentiellement:

1. Au poste transmetteur, d'un appareil à peu près analogue à celui de la machine à fondre précédemment citée, dans lequel la bande perforée se déroule automatiquement: les courants envoyés dans la ligne sont classés au départ par un distributeur tournant comme dans le Baudot:

2. Au poste récepteur, d'un distributeur rotatif pareil au précédent et tournant synchroniquement avec lui grâce au régulateur Baudot: il opère à l'arrivée le triage des courants qu'il envoie aux électro-aimants qui gouvernent le jeu des poinçons d'un perforateur, lequel reproduit la bande du poste transmetteur.

Avec un seul fil de ligne, cet appareil peut fonctionner en triple, c'est-à-dire perforer en même temps trois bandes différentes et débiter 33,000 caractères par heure.

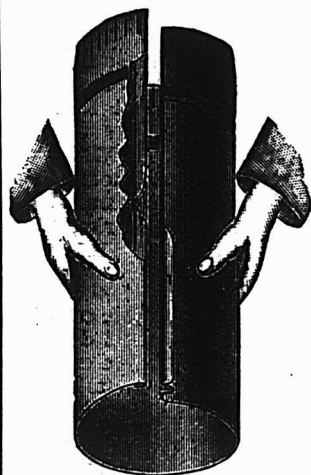

Quelques-unes
de nos spécialités
en fait de

**Marchandises
d'Automne**

Le plus aisé à agripper.



Manufacturé
par

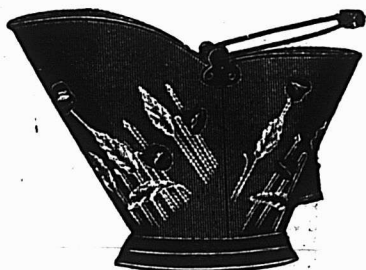

Une Nouveauté.

The

Thos. Davidson Mfg. Co.

MONTREAL.

Ltd.

**L'ASSURANCE LA MOINS CHÈRE
DU MONDE**

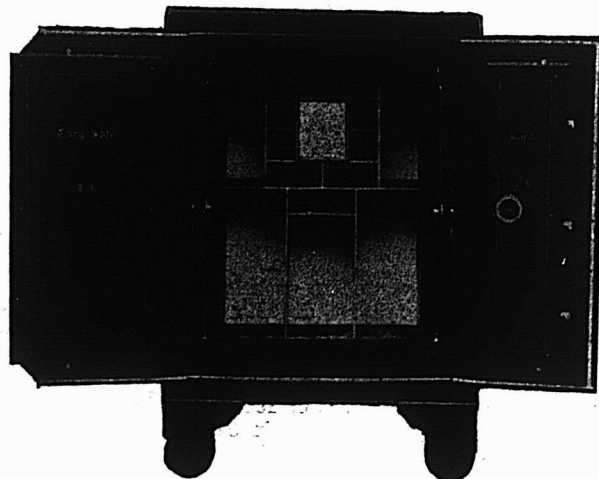

Vous est-il jamais venu à l'idée qu'un coffre-fort "Cary" est la forme d'assurance la moins chère. Vos livres, vos documents, vos mémoires sont un actif de très haute valeur en cas d'incendie. Ils vous fournissent un inventaire; votre règlement avec les compagnies d'assurance est basé en très grande partie sur les rapports qu'ils contiennent. Sachant ces faits, il vous convient d'acheter le meilleur coffre-fort que vous puissiez trouver. Une petite économie dans le prix d'achat d'un coffre-fort peut risquer des centaines et peut-être des milliers de dollars, parce que vous n'aurez pas acheté un coffre-fort à l'épreuve du feu. Employez toujours un coffre-fort "Cary". Notre porte à sept bourrelets avec garniture en asbestos est le plus nouveau genre dans les coffres-forts.

Insistez pour avoir un coffre-fort "Cary" et, pour l'acheter à des prix et à des conditions correctes, écrivez à

FORD & FEATHERSTONE,
10 JOHN ST., NORTH, - - HAMILTON, ONTARIO



Pendant la semaine terminée le 25 juillet 1903

MONTREAL-EST

Quartier Papineau

Avenue DeLorimier. Lot 1223-10, terrain 24 x 84, supr 2016 vacant. Napoléon Deslauriers à Camille Bourdon ; \$1000 [58294].

Rue Sainte-Rose. Lot pt 423, avec maison en brique, terrain 34 x 34.6. Frs Herménégilde Desautels et al. à Marie M. Marineau, épouse de Léon Lortie ; \$2000 [58335].

Quartier St-Jacques

Rue Dorchester. Lot pt 680, terrain 34.5-10 x 32-10 d'un côté et 38-10 de l'autre vacant. Chs A. Fafard à la Cité de Montréal ; \$60.25 [58339].

Rue Beaudry. Lot pt 676, terrain 31 x 26-10 d'un côté et 19-10 de l'autre vacant. Odilon Dugas à la Cité de Montréal ; \$27.92 [58340].

Quartier St-Laurent

Rue Saint-Philippe, Nos 37 et 39. Lot 1-2 S. E. 395, avec maison en brique, terrain 42.10 x 110.5, supr 4727. Albert Pierre Frigon au Rév. M. Hercule Bédard ; \$6400 [58309].

Rue Saint-Philippe, Nos 37 et 39. Lot 1-2 S. E. 395, avec maison en brique, terrain 42.10 x 110.5, supr 4727. Rév. M. Hercule Bédard à Wm Tremblay ; \$6400 [à réméré] [58310].

Rue Devienne, Nos 38 et 40. Lot pt 412, avec maison en bois, terrain 21.3 x 40, supr 850. Frédéric Forget dit Dépatie et al. à Wm. Jos. Rafferty ; \$300 [58342].

Rue Devienne, Nos 42 et 44. Lot 1-3 412, avec maison en bois, terrain 22.9 x irr, supr 867. Frédéric Forget dit Dépatie et al à Wm. J. Rafferty ; \$300 [58343].

Quartier St-Louis

Avenue Hôtel de Ville, No 259. Droits dans le lot 358, avec maison en brique, terrain 16 x 67, supr 1072. Wm alias Guillaume Lyman à Philomène Forget dit Dépatie, vve de Wm alias G. Lyman ; \$1000 [58317].

Avenue Laval, Nos 123 à 125, rue Chervier No 9 et 11. Droits dans le lot 902-21, quartier Lafontaine. Lot 1211-30, avec maison en pierre et brique, terrain 24 x 72, supr 1728 ; 1 do 23 x 84, supr 1932. Albert & Chs Lorrain à Olybrius Constantineau ; \$500 [à réméré] [58328].

Rue Saint-Hypolite, Nos 102 et 104. Lot 830, avec maison en brique, terrain 32 x 74.6, supr 2384. La succession Wm Hy. Lavers à Margaret Neville, épouse de F. Alex. Connolly Stewart ; \$2500 [58329].

Avenue Hôtel de Ville. Lots pt N. O. 907-12, 13, terrain 56.11 x 36.5, supr 2072 vacant. La succession William Hy. Lavers à Hy. Edw. Webster ; \$1200 [58330].

Avenue Hôtel de Ville. Lots pt N. O. 907-12, 13, terrain 56.11 x 36.5, supr 2092, vacant. Henry Edw. Webster à Robert Lavers ; \$1225 [58331].

Quartier Ste-Marie

Rue Fullum, Nos 518 à 526 et no. 543. Lots 1468-14, 15, 16 pt N. O. 1463, avec maisons en brique, terrain 73 x 74, supr 5402 ; 1 do 64 x 214.9 d'un côté et 214.6 de

l'autre, supr 13736. Adolphe Mathieu à Yvonne Mathieu, veuve de George Leclerc ; \$9500 [58298].

Rue Chaussé. Lot 1489-6, terrain 25 x 88 d'un côté, 87.10 de l'autre, supr 2198, vacant. Oscar Lamarre à Généreux Forget ; \$365 [58305].

Rue Sainte-Catherine, Nos 755 à 757a. Lot 1455, avec maison en pierre et brique, terrain 44 d'un côté 42.7 de l'autre x 56.11 d'un côté et 56.7 de l'autre, supr 1455. Marie E. Guy, épouse de Frs Lavigne à Ovila Lavigne ; \$9000 [58333].

MONTREAL-OUEST

Quartier St-André

Côte des Neiges. Lot pt 1726y-6, terrain 109 8-10 x 123-10 d'un côté et 9 8-10 de l'autre vacant. Toussaint Legault dit Deslauriers à la Cité de Montréal ; \$1002 [138059].

Quartier Ste-Anne

Rue Bourgeois. Lot 1-2 indivis de 1-2 E. 57 pt 65, terrain 23.113-4 x 95.11 ; 1 do 7.11 1-2 x 90.11 chacun vacants. Frk. Wm. Newman à la Communauté des Soeurs de la Charité de l'Hôpital Général ; \$ [138045].

Quartier St-Georges

Avenue Oxenden. Lots pt 1822-1,3, terrain 22 x 90 vacant. Wm. Bryan Foster à Daniel Jolin Crighton ; \$1188 [138044].

Quartier St-Joseph

Rue Coursol, No 65. Lot 87-64, avec maison en pierre et brique, terrain 20 x 90, supr 1800. Alexander Macdonald à Chs. Edw. Hanna ; \$2400 [138043].

HOCHELAGA ET JACQUES-CARTIER

Quartier Duvernay

Rue Mentana. Lot 10-60, terrain 24 x 94, supr 2256 vacant. Delphis Marsan à Amédée Robillard ; \$525 [101951].

Quartier Hochelaga

Rue Iberville. Lot pt 148, terrain supr 88 59-100 perches vacant. La succession Hy. Hogan à The Canadian Pacific Ry Co. ; \$2500 [101928].

Rues Stadacona, Valois, Duquette. Lots 22-51 à 55, 58 à 67, 69, 70, 70a, 71, 72, 73, terrain, 36.10 d'un côté, 33.5 de l'autre x 110, supr 3822 ; 4 do 25 x 110 supr 2750 ; 1 do 233 x 121 4-10 d'un côté et 126 4-10, supr 29041 ; 1 do supr 2055 ; 5 do 25 x 110, supr 2750 chacun vacants. The Montreal Land & Improvement Co. à Ucal H. Dandurand ; \$4000 [101929].

Rues Hochelaga et Sherbrooke. Lots 29-829 et 901, terrain 40.3 d'un côté, 40 de l'autre x 120, supr 5148 chacun vacants. The Montreal Land & Improvement Co. à Catherine McLeod ; \$650 [101930].

Rue Aylwin. Lot 29-207, terrain 24 x 108 3-10, supr 2599 vacant. The Montreal Land & Improvement Co. à F. X. Simard ; \$493.81 [101975].

Rue Frontenac, No 53. Lot pt 166-27, avec maison en bois et brique, terrain 30 x 23.8. André Lamothe à Édouard Larière ; \$1300 [101985].

Quartier St-Denis

Avenue Laurier. Lot 196-80, terrain 24.3 x 110.6 d'un côté et 109.7 de l'autre, supr 2668 vacant. Napoléon Deslauriers à Olivas Dagenais et Louis Normand ; \$800 [101976].

Rue Berri. Lots 162-28, 29, et 30, terrains 22 x 75, supr 1650 chacun vacants. Chs James Morris à Frédéric Leroux ; \$2000 [101981].

Rue Labelle. Lot 1-2 S. 8-778, terrain 25 x 100 2-10, supr 2505 vacant. The St-

Denis Land Co. à Aurélie Asselin ; \$187.50 [101984].

Quartier St Jean-Baptiste

Rue Sanguinet, Nos 805 à 815a. Lots 15-790, 791, 792, avec maison en pierre et brique, terrain 60 x 72, supr 4320. Frédéric Leroux à Chs J. Morris ; \$6600 [101978].

Rue Saint-Dominique, Nos 891 et 893. Lot 268, avec maison en brique, terrain 41 x 75, supr 3075. Pierre Candide Gauvreau et al à Napoléon Huot ; \$1950 [101991].

Rue Saint-Laurent. Lot pt 419, terrain 47 3-10 x 15 6-10, vacant. Isaïe Préfontaine à la Cité de Montréal ; \$442.80 [102001].

St-Louis, Mile-End

Rue Mance. Lot 1-2 S. 12-16-25, terrain 25 x 100 vacant. Belta MacDonald, épouse de James F. Keeman à Arthur F. Cayford ; \$375 [101948].

Rue Saint-Zotique. Lots 10-1717 et 1718, terrain 22 x 100 ; 1 do 23 x 100 chacun vacants. Hon. Louis Beaubien à Arthur Marsan ; \$341.50 [101996].

Westmount

Rue Dorchester. Lot 941-294, terrain 26 x 158.6 d'un côté et 140.1 de l'autre, supr 3621 1-2 vacant. Cecilia et Violet Nicol et Lillian Nicol à Wm Andrew Gaudle ; \$2600 [101920].

Rue Dorchester. Lot 1-3 indivis 941-294, terrain 26 x 138.6 d'un côté et 140.1 de l'autre, supr 3621 1-2 vacant. Olive Nicole, épouse de Wm A. Gaudle à Cécilia V. Nicol et Lillian Nicol ; \$366.66 [101921].

Avenue Westmount. Lot pt 324, terrain 215 de front, 202 en arrière x 488 et irr de l'autre, supr 100337 ; 1 do, supr 21030, chacun vacants. David Yuille à Elizabeth G. Shaw, épouse de Chs T. Shaw ; \$28792.57 [101983].

Rue Tupper. Lot pt N. E. 380-33, pt S. O. 380-34, avec maison en pierre et brique, terrain 20 x 52.2 d'un côté et 50 de l'autre. James Lyster à Hon. F. E. Gilman ; \$4000 [101998].

Rue Tupper. Lot pt N. E. 380-34, avec maison en pierre, et brique, terrain 20 x 54.6 d'un côté et 52.6 de l'autre. James Lyster à Helen Elizabeth Marks, épouse de F. Jeffrey Penfold ; \$4000 [101999].

St Henri

Rue Albert. Lots 883 et 884, avec maison en brique, terrain 30 x 92 d'un côté, 95 de l'autre ; 1 do 30 x 89 d'un côté et 92 de l'autre. William Moat à Julie Lebel, veuve de Eusèbe Landry ; \$2137.88 [101931].

Rue Delisle. Lots pt 941-63 et 64, avec maison en brique, terrain 23 de front 30 en arrière x 80, supr 2126. The Sun Life Assurance Co. à André Leroux ; \$2800 [101933].

Rue Beaudoin. Lot 1722-105 pt 1722-104 avec maison en brique, terrain supr 2031. Louis Latour à Jos. Pierre Tremblay ; \$3000 [101967].

Avenue Lime. Lot 1704-338, terrain 25 x 100 vacant. The St. Henry Land Co. à Chs Bonalmour ; \$250 [101973].

Coin des rues Saint-Jacques et Saint-Ferdinand. Lot 1557, avec maison en pierre et brique, terrain irr, supr 6238 mesure française. Joseph Lecavallier à Pierre Chicoine jr ; \$6300 [101982].

Outremont

Rue Hutchison. Lot 1-2 S. E. 32-2-10, terrain 25 x 100 vacant. William Ellis à Andrew Hall Allan ; \$450 [101936].

Maisonneuve

Avenue Lasalle. Lot 1-2 indivise 8-302, avec maison en brique, terrain 25 x 100. Henri Pagé et al. à Arthur Pagé; \$800 [101949].

Rue Adam. Lots 1a-76 et 77, terrain 27 x 100 chacun vacants. La succession Chs T. Viau à Louis Aubertin; \$1000 [101957].

Avenue Lasalle. Lot 8-756, terrain 25 x 100 vacant. Chs H. Letourneux à Céline Richard, épouse de Louis Gagnon; \$339.50 [101962].

2e Avenue. Lot 1a-16, terrain 25 x 100 vacant. La succession Chs T. Viau à Louis Langlois; \$532.69 [101963].

2e Avenue. Lot 1a-17, terrain 25 x 100 vacant. La succession Chs T. Viau à Joseph Lusignan; \$532.69 [101964].

Avenue Letourneux. Lot 8-371, terrain 25 x 100 vacant. C. H. Letourneux à Aristide Gagné et J. B. Allaire; \$375 [101970].

4e Avenue. Lots 1a-856 et 857, terrain 24 x 100 chacun vacants. Louis Aubertin à la succession Chs. T. Viau; \$850 [101993].

3e Avenue. Lot 1a-878, terrain 25 x 100 vacant. La succession Chs T. Viau à Paul Lamoureux; \$457.69 [101994].

Petite Côte

Rue Masson. Lot 172-814, terrain 24 x 90, supr 2160 vacant. The Rosemount Land & Improvement Co. à Jos. Adélaré Labelle; \$157.50 [101927].

Côte St-Paul

Rues de l'Eglise et autres. Lots 3931 à 3939, 3962, 3963, 3966 à 3969, 3773 à 3977, 3981 à 4031, 4036 à 4039, 4044 à 4047, 4058 à 4062, 4065, 4111, 4136 à 4145, 4153 à 4166, 4169 à 4209 pt S. O. 3978, 3980, 3979, 1-2 S. E. 4040, 3929-3 à 6, 10, 11, 13 à 18, 20 à 40, 42 à 62, 64 à 86, 89 à 112, 115 à 138, 19, 41, 63, 113, 114, pt 3912-12 pt 3929 terrains vacants. La succession Sir A. T. Galt à The Montreal Suburban Land Co.; \$35000 [101968].

Avenue Church. Lot 3407-8, avec maison en bois, terrain 62.11 x 132.8. Joseph Ad. Simon à Alphonse Charland; \$2000 [101990].

Rue Dufferin. Lots 3519-3, 4, 3520-3, 4, 5, 3558-3, 4, 6, 3559-2, 3, 3559a, terrain supr 5434; 1 do 4689; 1 do 5945 chacun vacants. La succession Daniel Hadley à The Canadian Carbonate Co.; \$1675 [102000].

Verdun

Rue Galt. Lot 4594, terrain 70 x 131.6 vacant. Richard Philip Stickland à James Clarke; \$1000 [101958].

Notre-Dame de Grâces

Avenue Maréchal. Lots 180-2, 3 et 4, terrain 25 x 100 chacun vacants. Gaspard Deserres à Maria Papineau; \$550 [101943].

Avenue Maréchal. Lots 180-5, 6 et 7, terrain 25 x 100 chacun vacants. Gaspard Deserres à Joseph Papineau; \$550 [101944].

Montréal-Ouest

Avenue Montreal-West. Lot 140-593-2, avec maison en brique, terrain 38.4 de front x irr. John J. Cook à The People Mutual Building Sy; \$1700 [101987].

Côte-des-Neiges

Lots 99-b, d et g, avec maison, etc., terrain supr 45 arpents et 60 perches. Dama-se Lapierre à Wm D. Lighthall; \$7500 [101915].

Rue King's Highway. Lot pt S. E. 20, avec maison en pierre et brique, terrain 61 x irr. James Swail à Edw. F. Prendergast; \$1200 [101965].

PAIN POUR OISEAUX Est le "Cottam Seed," fabriqué d'après six brevets. Marchandise de confiance; rien ne peut l'approcher comme valeur et comme popularité. Chez tous les fournisseurs de gros.



BERNARD CAIRNS

Ce qu'il y a de mieux
**ETAMPES EN
CAOUTCHOUC**
Socaux, Vignettes à jour (Stencils), etc.
10 RUE KING OUEST, TORONTO
Diplôme à l'Exposition de Toronto en 1901.

*Windsor Paint Co. Limited,
Windsor, Ont.
Fabricants de Vernis Japonais,
Peintures, Couleurs et Émaux de
Haute Qualité.*

LUDGER GRAVEL, Agent.
26 et 28 Place Jacques-Cartier, Montréal.

Briques à Poêles, TERRE A FEU et AMIANTE; Ciment pour Fournaïses.

Tous genres de produits en Terre à Feu fabriqués sur commande d'après les modèles.

Jones Bros., Bracondale P.O., Ont. PRES TORONTO)

Thomas Ligget
Tapis, Prelarts, Rideaux, Draperies, Rugs, Etc.
EMPIRE BUILDING
2474 & 2476 rue Ste-Catherine, MONTREAL.

Le Tordeur Moderne

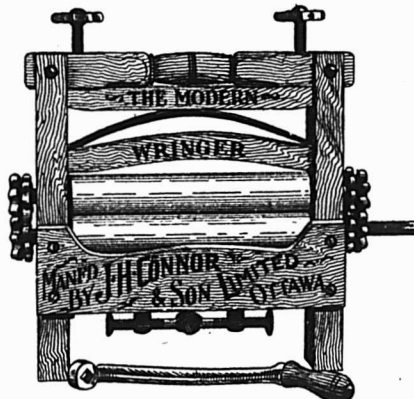

Rouleaux de haute qualité spéciale. Chaque rouleau porte estampé le mot "Spécial" et est garanti pour 3 ans. Ce sont des tordeurs de longue durée, faciles à manœuvrer.

Fabriqués par

J. H. CONNOR & SON, Ltd. OTTAWA

Agents commerciaux:
DELORME FRERES
15, rue DeBresoles, Montréal.

Sault-aux-Récollets

Lots 228-340 et 341. Alfred Bourret et Jos. Ed. Drouin à Edouard M. Saint-Denis; \$50 [101911].

Rue Labelle. Lot 489-242, avec maison en bois, terrain 25 x 87. Maria Courtemanche épouse de Arth. Robinault à Ubald Quesnel; \$175 [101956].

St-Laurent

Lot 644. Gaspard Mathieu jr à Hyacinthe Côté; \$3000 [101916].

Lachine

1ère Avenue. Lot 916-129, avec maison en bois, terrain 50 x 124.8 d'un côté et 125.4 de l'autre. Ubalde Rochon à Polidore Gauthier; \$625 [101917].

Voici les totaux des prix de ventes par quartiers:

| | |
|--------------------|-----------|
| Papineau | 3,000.00 |
| Saint-Jacques | 88.17 |
| Saint-Laurent | 13,400.00 |
| Saint Louis | 6,425.00 |
| Sainte Marie | 18,865.00 |
| Saint-André | 1,002.00 |
| Saint George | 1,188.00 |
| Saint Joseph | 2,400.00 |
| Duvernay | 525.00 |
| Hochelaga | 8,943.81 |
| Saint Denis | 2,987.50 |
| St Jean Baptiste | 8,992.80 |
| St Louis, Mile End | 716.50 |
| Westmount | 39,759.23 |
| St Henri | 14,487.88 |
| Outremont | 450.00 |
| Maisonneuve | 4,887.57 |
| Petite Côte | 157.50 |
| Côte St Paul | 38,675.00 |
| Verdun | 1,000.00 |
| N. D. de Grâces | 1,100.00 |
| Montreal Junction | 1,700.00 |
| Côte des Neiges | 8,700.00 |

\$179,450.96

Les lots à bâtir ont rapporté les prix suivants

Avenue De Lorimier, quartier Papineau 49 3-5c le pied.

Rue Dorchester, quartier Saint Jacques, 59c le pied.

Rue Beaudry, quartier Saint Jacques, 45c le pied.

Avenue Hôtel de Ville, quartier Saint-Louis, 57 9-10c le pied.

Rue Chaussé, quartier Sainte-Marie, 16 3-5c le pied.

Avenue Oxenden, quartier Saint George, 60c le pied.

Rue Mentana, quartier Duvernay, 23 6-19c le pied.

Rue Sherbrooke et Hochelaga, quartier Hochelaga, 6 4-5c le pied.

Rue Aylwin, quartier Hochelaga, 19c le pied.

Avenue Laurier, quartier Saint Denis, 30c le pied.

Rue Berri, quartier Saint-Denis, 40 2-5c le pied.

Rue Labelle, quartier Saint-Denis, 7 1-2c le pied.

Rue Saint Laurent, quartier Saint Jean Baptiste, 62 3-4c le pied.

Rue Mance, St-Louis, Mile-End, 15c le pied.

Rue Saint-Zotique, Saint-Louis, Mile-End, 7 1-2c le pied.

Rue Dorchester, Westmount, 71 4-5c le pied.

Avenue Westmount, Westmount, 22 1-2c le pied.

Avenue Lime, Saint-Henri, 10c le pied.

Rue Hutchison, Outremont, 18c le pied.

Prêts et Obligations Hypothécaires

Pendant la semaine terminée le 25 juillet 1903, le montant total des prêts et obligations hypothécaires a été de \$69727 divisés comme suit, suivant catégories de prêteurs:

| | |
|------------------------------|-------|
| Particuliers. | 27202 |
| Successions. | 23525 |
| Cies de prêt. | 17500 |
| Autres corporations. | 1500 |

\$69727

Les prêts et obligations ont été consentis aux taux de:

4 3-4 pour cent pour \$12400.
5 pour cent pour \$700; \$2000; \$2625; \$6000 et \$14000.
5 1-2 pour cent pour \$500; \$1500; \$2000 et \$3500.

Les autres prêts et obligations portent 6 p. cent d'intérêt à l'exception de \$200, \$1000, \$1500 et \$4500 à 7 pour cent d'intérêt.



M. Alph. Venne, architecte, a accordé à David & Champagne, le contrat général pour une annexe qui sera construite au magasin de M. Ed. Côté, rue Saint-Antoine.

M. Jos. Art. Godin, architecte, prépare les plans et devis pour une maison qui formera un magasin et deux logements que M. S. Crépeau fera ériger au coin des rues Pane et Logan.

M. C. A. Reeves, architecte, prépare les plans et devis, d'une maison, à 3 étages, en pierre et brique solide, qui formera 3 logements et un magasin que M. D. Messier fera ériger au coin des rues St-Germain et Rouville.

M. C. A. Reeves, architecte, prépare les plans et devis d'un hôtel à 2 étages, 25 x 100, en pierre et brique, que M. Nap. Massy fera ériger rue Lasalle près du chemin de fer Terminal à Maisonneuve.

M. C. A. Reeves, architecte, prépare les plans et devis pour les maisons suivantes: 2 côtés de maisons formant 4 logements pour M. Walter Reed; 2 côtés de maisons formant 4 logements pour M. Jos. Trudel et 2 autres côtés de maisons formant 6 logements pour M. A. Simons; toutes ces maisons seront érigées à Viauville.

M. C. A. Reeves, architecte, prépare les plans et devis pour 2 maisons à 3 étages que M. Jos. L'Heureux fera ériger sur la 1ère avenue à Viauville; les soumissions sont demandées.

Permis de Construire à Montréal

Rue Duke, arrière No 16, modifications à une usine; coût probable \$2000. Propriétaires J. & R. Weir [583].

Rue Gain près de la rue Ontario, 2 maisons formant 6 logements, 44 x 56, à 3 étages, en brique, couverture en gravois; coût probable \$5850. Propriétaire Aimé Dubuc, architecte Arth. Saint-Louis; entrepreneurs Mercure et Leblanc [584 et 585].

Rue St-Hubert près de la voie du chemin de fer Canadian Pacific Ry. Modifications à une maison; coût probable \$75. Propriétaire A. Levine [586].

Avenue DeLorimier, No 350, une bâtisse formant un logement et une écurie, 30

**A. RACINE & CIE**

IMPORTATEURS ET

— EN —

Marchandises Sèches

Générales

DE TOUTES SORTES.

340 et 342 Rue St-Paul

— ET —

178 et 181 rue des Commissaires

MONTREAL.

CLOTURES DE BROCHE TISSÉE

Manufacturées au Canada.

Celle qui se vend le mieux parce qu'elle donne le plus de satisfaction.

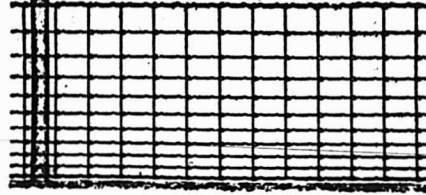

Clôtures américaines de campagne pour Chevaux Bétail, Moutons et Peres. Tous les genres et hauteurs, Hauteur de 20 à 53 pouces avec supports à chaque 12 ou 16 pouces.

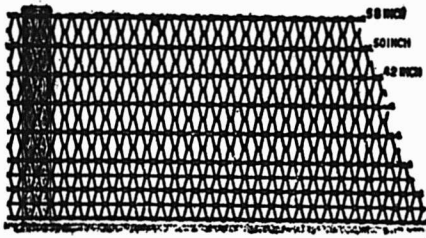

Clôtures Ellwood pour campagne, ferme et pe-
louses. Six variétés: hauteurs de 46 à 58 pouces.
Si vous ne pouvez pas obtenir les célèbres clô-
tures "American" et "Ellwood" de votre four-
nisseur, écrivez-nous et nous vous aiderons.

THE CANADIAN STEEL & WIRE CO., LIMITED
HAMILTON, Canada.

THE

Bennett Manufacturing Co.

(SUCESSEURS DE J. S. BENNETT)

Boîtes d'Étagères et Cabinets
Patentés de Bennett, pour

Ferronnerie,
Groceries, et
Marchands
de Graines
et Drognistes

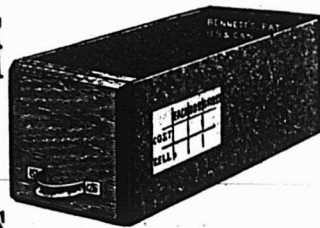

556 DUNDAS St.,

TORONTO.

DEMANDEZ NOS LISTES DE PRIX

x 23, à 2 étages, en brique, couverture en papier et gravois; coût probable \$1000. Propriétaire C. Bourdon [587].

Avenue Papineau, No 640, une maison formant 3 logements 25 x 40, en bois et brique, couverture en papier et gravois; coût probable \$2000. Propriétaire Pierre Guenette; entrepreneur Domina Dulude [588].

Rue Gilford près de la rue Mentana, 2 maisons formant 4 logements, 40 x 40, à 2 étages, en bois, pierre et brique, couverture en papier et gravois; coût probable \$2600. Propriétaire N. Leclair [589 et 590].

Rue Forsyth, près de la rue Cuvillier, une maison formant 2 logements, 50 x 38, à 3 étages, en pierre et brique, couverture en gravois; coût probable \$4000. Propriétaire, Peter McCarty; entrepreneurs Gauthier & Dobson [591 et 592].

Rue Drolet No 706, une maison formant 2 logements, 35 x 26, à 2 étages en bois et brique, couverture en gravois, coût probable \$800. Propriétaire, B. Faubert [593].

Rue Johnson, Nos 1 à 7; 2 maisons formant 4 logements, 26 x 32 chacun à 2 étages, en bois, pierre et brique, couverture en gravois; coût probable \$4000. Propriétaire Aurèle Roy; architecte J. H. Bernard; entrepreneur Eusèbe Roy [594 et 595].

Rue Dorchester No 1124, une maison formant un logement, 30 x 56, à 3 étages, en brique pressée et pierre de sable; coût probable \$6000. Propriétaire T. Préfontaine; architecte, A. Raza; entrepreneur, Louis David [596].

Rue Saint-Denis, coin de la rue Vitré, un hangar 26.6 x 30, à un étage, en bois et brique, couverture en gravois; coût probable \$550. Propriétaire A. Brazeau [597].

Coin des rues Lafontaine et Poupert, deux maisons formant un magasin et un logement, 43 x 30, à un étage, en bois et brique, couverture en gravois; coût probable \$1700. Propriétaire, Marie-Anne Levasseur; entrepreneur, Damase Leclair [598 et 599].

Rue Nazareth No 11, modifications à une maison; coût probable \$100. Propriétaire, la succession J. W. O'gilvie; entrepreneur, W. Oman [600].

Rue Bienville, près de la rue Saint-Hubert, 2 maisons formant 4 logements, 40 x 36, à 2 étages, en brique pressée, coût probable \$2100. Propriétaire, S. D. Vallières [601 et 602].

Rue Saint-André, No 169, modifications à une maison; coût probable \$300. Propriétaire, C. Robillard; entrepreneur H. Papineau [603].

Rue Dorchester, près de la rue Dorion, 2 maisons formant 6 logements, 48 x 37, à 3 étages, en bois et brique, couverture en gravois; coût probable \$5300. Propriétaire H. L'Heureux; entrepreneurs Cléroux et Dupras [604 et 605].

Rue William; No 332, modifications à une manufacture; coût probable \$150. Propriétaire, Syracuse Smelting Works; entrepreneur Jos. Tremblay [606].

Rue Maisonneuve, arrière No 636, une maison formant 2 logements, 18 x 18, à 2 étages, en brique, couverture en gravois; coût probable \$800. Propriétaire, Gustave Beauchamp [607].

Rue Aylwin, No 120, modifications à une maison; coût probable \$20. Propriétaire, Jos. Archambault [608].

Rue Marie-Anne, près de la rue Garnier, 2 maisons formant 4 logements, 50 x 40, à 2 étages, en pierre et brique, cou

verture en gravois; coût probable \$2000. Propriétaire Alex. Hogue [609 et 610].
Rue Huntley, No 610; Modifications à une maison; coût probable \$50. Propriétaire Frs. Montpellier [611].
Rue Ontario, No 632, un hangar, 20 x 10, à 3 étages, en bois et tôle, couverture en gravois; coût probable \$90. Propriétaire A. Cléroux; entrepreneur Jos Lavole [612].



PROVINCE DE QUEBEC

Cessations de Commerce.

Montréal — Boileau V., épicier; N. Lathrelle succède.
Joly A. & Co., peintres.
Joly L. D. & Co., modes.

Cessions

Lachevrotière — Laganère J. M., magasin général.
Montréal — Leclair J. E., marchand-tailleur.
Clapin L. G., hôtel.
Roxton Falls — Beauchemin E., chaussures; offre 55c dans la piastre.
Saint-Isidore — Bissonnette L. H., magasin général.
Saint-Nazaire — Beaudry Calixte, magasin général.
Saint-Romuald — Vermette J., épicerie.

Concordats

Montréal — Davidson Max., hardes, etc.

Curateurs

Montréal — Bilodeau & Chalifour à E. Caumartin, boulanger.

Dissolutions de Sociétés

Eastman — St-François et Frère, hôtel, etc.
Gentilly — Cie Manufacturière de Gentilly.
Montréal — Bayard & Proulx, maçons.
Matheson Wm. J. [The] Ltd.
Monette L. & Cie, bouchers; une nouvelle société est formée.
Denis Jos. et Fils, bouchers.
City [The] Fertilizing Co.; une nouvelle société est formée.
Québec — Rigali & Rigali, peintres.
Sainte-Anne de la Pérade — Grandbois et Paradis, magasin général.
Saint-Hyacinthe — Rouleau C. & Fils, bois et charbon.
Waterloo — Poirier et McDougall, ferblantiers et plombiers.
Trois-Rivières — Three-Rivers Coal & Transportation Co.; une nouvelle société est formée.

En Difficultés

Montréal — Dagenais P., charron.
Humanic [The] Shoe Mfg Co.
Shawinigan Falls — Proteau Onésime, chaussures.
Marchand, V. & Co., chaussures.

En Liquidation

Valleyfield — Northrop Iron Co., ass. 4 août.

Fonds à Vendre

Hull — Deschênes Milling Co. Ltd.
Joliette — Surpass Shoe Dressing Co.
Kamouraska — Crépault W. R. & Co., mag. gén.; 31 août.

Tel. Bell Main 3951 Tel. Marchands 1381

T. PREFONTAINE & CIE

LIMITÉ

Bois de Sciage et de Charpente

GROS ET DETAIL

Bureau: coin des rues NAPOLEON ET TRACY
STE-CUNEGONDE

Clos à bois, le long du Canal Lachine, des deux côtés. Téléphone Bell 8141, Montréal.

Spécialité: Bois préparés de toutes façons, assortis par longueurs et largeurs en grande quantité.

ROCK DRILLS
"PEERLESS"

LES MEILLEURS SUR LE MARCHÉ.

Treulls à vapeur, Installations et Appareils pour Entrepreneurs.

H. E. PLANT,

169 RUE COMMON, MONTREAL.

FOURRURES | FOURRURES |



Importateur et exportateur en gros de fourrures brutes et préparées. Manufacturier de fourrures pour Messieurs, Dames et Enfants, telles que Pardessus, Jaquettes Collettes, Coles Tours de Cou, etc. aussi Mitaines et Gants de Chamois.

On paie le plus haut prix du marché sur consignation de fourrures non-préparées, Peaux, Cire d'Abelle et Racines de Ginseng.

HIRAM JOHNSON, 494 Rue St-Paul.

FAUCHER & Fils

Importateurs et Marchands-Feronniers

Bois et Garnitures de Voitures

Fournitures pour Carrossiers et Forgeons, telles que Fer en barres, Acier, Charbon de forge, Peintures, Vernis, etc.

Nos. 796 à 802, Rue Craig,

MONTREAL.

Téléphone Main 576

FERRONNERIES, HUILE, PEINTURES, POULIES en BOIS "FORSTER", ETC., ETC.



Manufacturiers et Importateurs, Montréal.

Ontario Silver Co., Limited

NIAGARA FALLS, Canada.

Manufacturiers de Cuillers, Fourchettes, Contellerie et Articles en plaqué.

Demandez notre catalogue et nos cotations,

Montréal — Labelle E. & Co., épicier, etc.

Caumartin E., boulanger; 3 août.
Musleyville — Ouraet V., mag. gén.

Fonds Vendus

Montréal — Fortier C., épicier.
Loury James, hôtel; à F. J. Murray.
Sibley De G. E., restaurant.
Couture Jos., hôtel.
Labelle E. & Co., épicerie.
Roberval — Martel Mme, Modes.
Sainte-Angèle — Hudon H. & Co., mag. gén. à 70c dans la piastre.

Incendies

Montréal — Aboosamra S., articles de fantaisies; ass.
Bigaouette, P. A. & Co., confiseurs; ass.

Gagnon Frères, électriciens; ass.

Nouveaux Etablissements

Granby — Rutherford E. A., thés, etc.
Lachine — Lachine [The] Knitting Mills.
Montréal — American [The] Axe and Tool Co.
Enterprise [The] Cap Mfg. Co.
Keller [The] Heater Co. of Can. Ltd.
Taylor & Betchell, courtiers en métaux.

Goldberg D. & Son, mfrs de hardes.
Merchants Umbrella Co., mfr.

Montreal [The] Clothing Waterproof Co.

National Household Publishing Co.
Lapointe et Laplante, bois de sciage.
Mireau's Laundry Machinery Co.
Rhéaume & Co., bouchers et provisions.
Sterling Mfg Co.

Québec — North American Paper Box Co.; Dame Jane Croft

St-Adelphe de Champlain — Lafontaine & Thiffault, mag. gén.

Marineau Edm. & Frère, charrons.
Shawinigan Falls — Faust A. W. & Frère, entrepreneurs.

Langevin et Frère, bouchers.
Racine & Caron, hôtel,

Tardif Rodolphe et Frère, poterie.
Sherbrooke — Sampson Richard, plombier a admis Alf. G. Gardner.

Trois-Rivières — Corbell & Thérien, forgerons.

Leprohon, Prud'homme et Cie., arri-meurs.

Panneton Arthur, quincaillerie.

PROVINCE D'ONTARIO

Cessations de Commerce

Beamsville — Hare, Beam & Hare, mag. gén.; J. H. Hare se retire et W. C. Holmes'est admis.

Cessions

Chesley — Trevett & Wiggins, épïc., etc.
Prescott — Poor Frank, merceries.
Routhier — Lalonde Julien, mag. gén.

Concordats

Forest — O'Donnell Bros., nouveautés, épïc., etc.

Dissolutions de Sociétés

Sudbury — McNamara & Treadway, épïc.

En difficultés

Berwick — Blair & Son, mag. gén.

Fonds Vendus

London — Yeo A. P., épïc., etc., à N. F. Yeo.
Ottawa — Johnston W. F. & Co., quincaillerie, etc.
Rat Portage — Gardner Rice McLeod [The] Co. Ltd., mag. gén., etc.
Sarnia — Gray & Co., chaussures.
Toronto — Hunter D. & Co., épïc. à C. J. Wight.

Incendies

Brudenell — Costello Dame James, mag. gén. et moulin à scie; le moulin.
Chesley — Halliday C. J., mag. gén.

Nouveaux Etablissements

Ingersoll — Ingersoll [The] Canning and Preserving Co. Ltd.

NOUVEAU-BRUNSWICK

Fonds à Vendre

Saint-Jean — Sinclair W. A., chaussures.

NOUVELLE-ECOSSE

Dissolutions de Sociétés

New Glasgow — McGregor R. & Sons, épïc. en gros.

Nouveaux Etablissements

Kemptville — Prosser Bros., magasin général.

MANITOBA ET TERRITOIRES DU NORD-OUEST

Fonds Vendus

Manor — Callin Hy., mag. gén. à Hamelin Bros. & Co.

Nouveaux Etablissements

Alma — Moose Mountain [The] Hardware & Lumber Co. Ltd.

COLOMBIE-ANGLAISE

Cessations de Commerce

Ladysmith — Vater Mary G., mag. gén.

Cessions

Ladysmith — Spina Frk., épïc.
Rossland — Hamon & Bisson, épïc.

Fonds Vendus

Front Lake City — Currie J., épïc. à Masterson & Griffiths.

PROVINCE DE QUEBEC

COUR SUPERIEURE

ACTIONS

| Défendeurs. | Demandeurs. | Montants |
|--------------------------|----------------------------|----------|
| | Brooke | |
| Goulet A. | Cie Ferronnerie Letang | 464 |
| | Ferme Neuve | |
| Boivin J. | A. Orsali et al. | 263 |
| | Lachine | |
| Dumaresq E. | J. Dewett | 400 |
| | Longueuil | |
| Murphy De K. et al. | E. Préfontaine et al. | 116 |
| | Maisonneuve | |
| Bail G. et al. | J. Bacon | 4e cl. |
| | Montréal | |
| Brophy D. J. | J. A. Marion | 136 |
| Bigaouette O. A. et al. | H. Laporte et al. | 616 |
| Corbeil De S. et vir. | Dlle A. Lapierre | 200 |
| Cité de Montréal. | De R. Vadeboncoeur et vir. | 1000 |
| Connolly M. | J. N. Green Shields | 6031 |
| Crowe J. | R. Lanctot | 233 |
| Deguire L. H. A. | D. A. Lafortune | 163 |
| DesGeorges R. | A. Hyle | 222 |
| Deslières A. | N. Laporte et al. | 4e cl. |
| Deguisse De M. E. et al. | Cité de Montréal | 9887 |
| Gallagher W. | De D. Théberge | 150 |
| Gaudet O. | C. L. Letang | 357 |
| Gall A. D. | K. T. Dinaham | 200 |
| Hanson M. | A. Provençal | 100 |

E. D OUVILLE, Plombier
137B rue St-Urbain, Montréal.

HORMISDAS CONTANT, Entrepreneur Plâtrier, 20 rue Beaudry. Phone Bell E. 1177.

L. R. MONTBRIAND,
Architecte et Mesureur,
No 230 rue St-André,
Montréal.

J. EMILE VANIER,
Ingénieur Civil et Architecte.
Ancien élève de l'Ecole Polytechnique. Constructions Civiles et Religieuses, Aqueducs, Egouts, Pavages. 20 années de pratique.
107 rue St Jacques, Montréal.

O. M. L AVOIE,
Peintre-Décorateur,
Peintre d'enseignes et de Maisons. - - -
Tapissier et Blanchisseur,
No 482 rue St-Hubert,
Telephone East 1412. Montréal.

PRODUITS DE ONEIDA COMMUNITY
LICOUS, CHAINES À VACHES, Mains-de-Guide (Snaps), etc., etc.
Toutes les grandeurs, tous les genres. Peuvent être obtenus de tous les Jobbers du Canada.
Fabrique: — NIAGARA FALLS, Ont.

STENCILS BURNING BRANDS STEEL STAMPS & DIES — SEALS MACH PLATES CHECKS
HAMILTON STAMP & STENCIL WORKS,
HAMILTON, ONT. H. BARNARD, PROP
C. H LeTourneux, prés. C. LeTourneux, vice-prés. J. LeTourneux, sec-trés.

LeTourneux, Fils & Cie, Limitée
Marchands-Ferronniers
259, 261, 263 et 265 RUE ST-PAUL
MONTREAL.

AUTOMNE 1902



AUTOMNE 1902

N'oubliez pas lorsque vous placez vos commandes de haches que les **HACHES DUNDAS** augmenteront vos ventes. D'autres ont fait cette expérience, pourquoi n'arriveriez-vous pas au même résultat?
On peut se les procurer dans toutes les principales maisons de gros.

Fabriquée par
DUNDAS AXE WORKS
Dundas, Ont.

| | | |
|---|---------------------------------------|--------|
| Kenny De J. | Dlle E. Duncan | 3922 |
| Knight F. et al. | E. G. Phaneuf | 4e cl. |
| Kearn T. | M. J. F. Quinn | 154 |
| Lareau N. | The Montreal Light Heat and Power Co. | 200 |
| Latour J. | D. A. Lafortune | 154 |
| Montreal Gas Co. | J. Hippel | 1e cl. |
| Mann W. | Cité de Westmount | 175 |
| Montreal Street Ry. Co. | M. Driscoll | 150 |
| Nicholson G. T. | W. Bumbray | 289 |
| Perreault J. F. | J. C. Lamothe | 748 |
| Roy R. | Fairbank Co. | 282 |
| Royal Victoria Life Ins. Co. | H. C. Thomas | 111 |
| Roberts W. B. et al. | E. Butler | 175 |
| Roy A. | L. Tremblay et al. | 189 |
| Renaud A. H. | L. E. Fortier | 528 |
| St-Denis N. | J. A. Paré | 100 |
| The Continental Engineering and Contracting Co. | De E. Primeau | 20000 |
| Trahan J. B. et al. | De B. Ledoux | 1e cl. |
| Toupin J. | L. J. Laroche | 354 |

New-York

| | | |
|-------------------------|----------------------------|--------|
| McIntyre et al. | F. Bond | 650 |
| | Ottawa | |
| Michaud P. | J. A. Girard ès-qual. | 300 |
| | Ste-Anne de Bellevue | |
| Crowe J. | R. Lanctot | 7376 |
| | St-Antoine | |
| Houleston De A. et vir. | S. Beaudin et al. | 389 |
| | St-Henri | |
| Trudel L. | The Ths Robertson Co. Ltd. | 335 |
| | St-Hilaire | |
| Boisvert J. B. | D. Madore | 251 |
| | St-Hyacinthe | |
| Bous T. et al. | La Banque de St-Hyacinthe | 1e cl. |
| | St-Martin | |
| Viau G. | M. Bigras | 2e cl. |
| | St-Philippe | |
| Lussier J. B. | A. Guertin | 1000 |
| | Ste-Théodosie | |
| Bouvier De vve J. | V. Chicoine | 2e cl. |
| | St-Vincent de Paul | |
| Goron De M. alias H. | J. A. N. Pruneau et al. | 102 |
| | Toronto | |
| Wallberg E. A. | J. S. Hall et al. | 335 |
| | Varenes | |
| Massue G. F. X. | E. Ladouceur | 195 |
| | Westmount | |
| Maher J. | J. Beauchamp | 225 |
| Binns T. W. C. | E. H. Parker | 102 |

COUR SUPERIEURE

JUGEMENTS RENDUS

| Défendeurs. | Demandeurs. | Montants. |
|------------------------|----------------------------|-----------|
| | Blandford | |
| Poirier L. | De J. Thibault | 100 |
| | Joliette | |
| Labelle J. A. et al. | D. Foundry | 177 |
| | Kemptville | |
| Hogan J. | W. Starke et al. | 195 |
| | Labelle | |
| Lefebvre A. A. | P. Gravel et al. | 110 |
| | Montreal | |
| Allard De J. | De M. A. A. Duprat et vir. | 316 |
| Barbeau J. | L. Girard et al. | 223 |
| Cuthbertson J. S. | W. J. Murphy | 222 |
| Hamilton Dlle M. | P. Bruneau | 127 |
| Lalumière De P. et al. | De E. St-Amand et vir. | 162 |

| | | |
|-----------------------|-----------------------|------|
| Morris A. W. | W. Eckenstein | 1245 |
| Peltier G. | J. H. Beaulieu et al. | 140 |
| Racette J. D. | De G. Prud'homme | 1000 |
| Regimbal A. | De V. Piché | 219 |
| Shaw De M. | N. G. Valiquette | 160 |

Ste-Anne de Bellevue

| | | |
|----------------------|------------------|-----|
| Crowe J. | Geo. A. Matheson | 250 |
| <i>Toronto, Ont.</i> | | |

| | | |
|-------------------|-----------------------|------|
| Gillies | Cie de Papier Rolland | 1754 |
|-------------------|-----------------------|------|

COUR DE CIRCUIT

JUGEMENTS RENDUS

Défendeurs. Demandeurs. Montants.

| | | |
|-------------------|---------------------------------|----|
| <i>Alfred</i> | | |
| Daoust E. | La Cie de Ferronnerie Letang | 46 |
| <i>Ascot</i> | | |

| | | |
|--------------------------|-----------|---|
| Bossé P. | M. Barret | 9 |
| <i>Boulevard St-Paul</i> | | |

| | | |
|-------------------|------------|----|
| Lavoie H. | A. Labelle | 11 |
| <i>Bulstrode</i> | | |

| | | |
|--------------------|------------|----|
| Lavigne C. | U. Leblanc | 25 |
| <i>Coaticook</i> | | |

| | | |
|---------------------|---------------|---|
| Léveillé O. | J. A. Rouleau | 5 |
| <i>Côte St-Paul</i> | | |

| | | |
|------------------|-------------------------|---|
| Boyer M. | J. R. F. Beaudry Ham | 6 |
|------------------|-------------------------|---|

| | | |
|---------------------------|----------------------|----|
| Compagne E. fils. | L. O. Pepin & Son | 34 |
|---------------------------|----------------------|----|

Lachine

| | | |
|----------------------|-----------|----|
| Brunet J. | J. Bezeau | 12 |
| Desforges P. | L. Métras | 7 |

Longueuil

| | | |
|-----------------------|-----------------------|----|
| Verronneau F. | O. B. Meunier | 21 |
| Robitaille J. | Diamond Starch Co. | 10 |

Maisonneuve

| | | |
|---------------------|--------------|---|
| Bélanger J. | J. Moussette | 6 |
| Paquin L. | W. Boucher | 8 |

Montréal

| | | |
|--------------------------|-----------------------|----|
| Augé A. L. | A. Lacroix | 15 |
| Amesse A. | F. X. Boudrias | 11 |
| Beaupré D. | F. Savard | 21 |
| Bélec A. | M. A. Bannerman | 8 |
| Boucher M. E. | E. Gohier | 34 |
| Bronsdon De E. | U. Malo | 6 |
| Bougie F. A. jr. | L. Tougas | 3 |
| Boulé O. | G. Lepage | 16 |
| Brisebois W. | N. E. Roy | 9 |
| Benoit O. | De A. Léonard et vir. | 3 |
| Beaudry A. | M. A. Bannerman | 96 |
| Bennett J. | W. J. Murphy | 9 |
| Borden H. E. | De J. Larin et vir. | 7 |
| Biron Z. | J. B. Chevalier | 16 |
| Blounstein H. | A. Brunette | 4 |
| Bousquet L. | T. Lemoine | 77 |
| Charron C. | S. Garmaise | 7 |
| Caine P. | A. Maplesdon | 8 |
| Courtois O. | J. Perrault | 24 |
| Cusson C. | O. Crevier | 5 |
| Corbeil B. | M. Mallek | 22 |
| Cloan A. | L. Pitman | 6 |
| Cardinal J. A. | E. Lamothe | 30 |
| Curtin & Son | T. A. Craig et al. | 47 |
| Chénier A. | O. Lapierre | 10 |
| Danaher W. | F. Miron | 6 |
| Drapeau B. A. | P. Pagé | 14 |
| Dwane J. | De Vve C. Guillbault | 39 |
| Dusseau G. | F. X. Dupuis et al. | 26 |
| Duculot A. | J. D. Dorion | 13 |
| Dupras E. P. | N. Bourrassa | 82 |
| Dubord A. | N. Duchesne | 47 |
| Dastous, L. A. | W. J. Murphy | 20 |
| Deslauriers J. | L. J. Lemieux | 30 |
| Dery E. | J. D. Pilon | 16 |
| Dubois W. | C. A. Depocas | 3 |
| David A. T. | J. A. Gignac | 6 |

Laurence & Robitaille
MARCHANDS DE
Bois de Sciage et de Charpente

BUREAU ET CLOS
Coin des rues Craig et St-Denis

Bell Tél., Main 1488. MONTREAL
Tél. des Marchands, 804.

CLOS AU CANAL
Coin des rues William et Richmond
Bell Tél., Main 3844

ETAMPES EN CAOUTCHOUC
POUR TOUS LES USAGES

THE C. G. YOUNG CO.
W. E. IRONS, Prop.
1 Adelaide St. E., - - TORONTO.

Sucreries et Biscuits
MAISON FONDÉE EN 1886.

Vingt-sept années d'expérience dans la fabrication des SUCRERIES et des BISCUITS me permettent d'offrir au commerce des produits irréprochables sous le rapport de la fabrication, de la belle apparence des différentes qualités. Mes prix peuvent, tout comme mes marchandises, être comparés à ceux de n'importe quelle autre maison dans mes lignes. Je me ferai un plaisir de soumettre des cotations qui commanderont votre attention.

L. Z. MAGNAN
Confiseur et Manufacturier de Biscuits,
JOLIETTE, P. Q.



APPAREIL A TOASTS A GAZ DE FAIRGRIEVE
Se détaillant à 25c. Le seul appareil à Toast fonctionnant au gaz, à la gazoline, ou sur les poêles à huile à flamme bleue, sans donner de goût ni de senteur.

THE FAIRGRIEVE MAN'FG. CO.,
295 COLLEGE ST., TORONTO.
Branche des E.U. : 289 Jefferson Ave., DETROIT.

McArthur, Corneille & Cie
Importateurs et Fabricants de
Peintures, Huiles, Vernis, Vitres, Produits Chimiques et Matières colorantes de tous genres.

Spécialités de Colles-fortes et d'Huiles à Machinerie.
DEMANDEZ NOS PRIX
310, 312, 314, 316 RUE ST-PAUL
MONTREAL.

| | | |
|--|--------------------------|----|
| Duchesnay P. | C. Lajeunesse | 20 |
| Desjardins J. | P. Pierre | 3 |
| Fisher O. | H. Perego | 34 |
| Filiatrault A. | H. Girard | 53 |
| Fraser W. | A. Lespérance | 3 |
| Fafard L. | G. Filteau | 9 |
| Gallagher C. | M. A. Bannerman | 12 |
| Girard C. | Cité de Montréal | 9 |
| Godin J. | L. R. Trudeau | 7 |
| Gougeon Ed. | De H. Gendron | 14 |
| Giguère A. | A. Gadbois | 3 |
| Guillet F. | E. Bombardier | 24 |
| Groulx O. | Mc D. Carroll | 6 |
| Gariépy H. | A. de Montigny | 20 |
| Gravel E. | J. B. Bonhomme | 10 |
| Goulet T. | J. R. Bourdeau | 10 |
| Guénard J. | J. Normandin | 6 |
| Hamilton A. | S. Craig | 6 |
| Hastie H. | Cité de Montréal | 33 |
| Hard A. | F. Groleau | 4 |
| Jobin A. | J. A. Dubuc | 22 |
| Jacobson A. | A. Brossard | 3 |
| Kelly T. J. | E. Joseph | 74 |
| Kaplansky R. L. | De A. Brunet | 14 |
| Lapointe P. | O. Beauchamp | 22 |
| Labelle E. | J. Fernandez | 4 |
| Loiselle A. | C. Fortier | 20 |
| Leveillé N. | A. M. Dougall | 84 |
| Lacroix E. | J. D. Duncan | 17 |
| Lachapelle Dlle M. | De M. Gourley et vir. | 20 |
| Laforest A. | Nap. Desjardins | 10 |
| Lefebvre F. | T. Valiquette | 8 |
| Labrèche L. | De M. Perras | 11 |
| Lortie C. | M. Garmaise | 14 |
| Langelier E. | E. Biron et al. | 7 |
| Lebrun J. | M. Picotte | 31 |
| Laplante E. | T. Amyot | 59 |
| Lamoureux Ls. | J. Millier | 5 |
| Lafontaine R. | A. Chaussé | 30 |
| Lesage J. | F. Themens | 5 |
| Lebrun J. | A. Brossard | 13 |
| Lachance P. | E. Desmarais | 35 |
| Lauzon O. | W. Girardin | 5 |
| Laurendeau A. | J. Poirier | 13 |
| McLaughlin J. | A. Silverstone | 9 |
| Murdoch W. G. Wightman Sporting Goods Co. | | 19 |
| Mills W. R. et al. J. U. Laforest | | 4 |
| Marcelin C. | C. S. Roy | 59 |
| Mathieu J. | A. Brossard | 10 |
| Mongeon D. | E. Tougas | 23 |
| McKenven A. | P. Donnelly | 8 |
| Maillé A. | J. E. Bourdon | 3 |
| Nelson M. James Walker Hard- ware Co. Ltd. | | 19 |
| Newby J. M. | S. Craig | 5 |
| Ouellette A. | H. Leduc | 7 |
| Pilotte W. et al. D. L. de Boucher- ville | | 55 |
| Picard P. M. | S. Robillard | 16 |
| Payne J. | A. Brossard | 4 |
| Plamondon A. | De L. Piuze et vir. | 5 |
| Proteau J. H. | De P. Lafontaine | 14 |
| Pepin A. | P. Leclerc et al. | 7 |
| Pagé C. | J. A. Brûlé | 11 |
| Payette Geo. | H. Payette | 30 |
| Rastt W. | W. Banford | 16 |
| Roussin E. | A. Leroux | 55 |
| Rousseau E. | L. N. Cardinal | 15 |
| Regaudy A. | J. Purenne | 68 |
| Sleep G. | W. McNally | 4 |
| St-Antoine N. | J. E. Lefebvre | 16 |
| Stevens G. | C. Rollin | 17 |
| Sutcliffe W. J. | N. T. Nolan | 20 |
| Somers T. S. The Mutual Life Ass. of Canada | | 34 |
| Sauvé E. | S. Desjardins | 6 |
| Sirois P. | M. Monat | 8 |
| Sicard De E. | J. Hoolahan | 35 |
| Smith E. M. et al. | A. Mason | 20 |
| Scully Mad. | G. A. Gatehouse | 8 |
| Talbot J. | De M. Robert | 8 |
| Thériault H. | De S. Delonchamp | 18 |
| Tobin P. | B. H. Leblanc | 7 |
| Tessier G. G. | Nap. Guilmond | 35 |

BANQUE DE MONTREAL

FONDEE EN 1817

CONSTITUEE PAR ACTE DU PARLEMENT

Capital payé (tout payé)..... \$12,000,000.00
 Fond de Réserve..... 8,400,000.00
 Profits non divisés..... 35,693.00

BUREAU PRINCIPAL MONTREAL

BUREAU DES DIRECTEURS

LE TRÈS HON. LORD STRATHCONA AND MOUNT ROYAL, G.O.M.G., Président.
 HON. G. A. DRUMMOND..... Vice-Président
 A. T. Paterson, Ecr., A. F. Gault, Ecr.,
 R. B. Angus, Ecr., R. G. Reid, Ecr.,
 Edward B. Greenhields, Ecr., Sir W. O. McDonald
 James Ross, Ecr.,
 E. S. OLOUSTON..... Gérant-Général
 A. Macnider, Inspecteur chef et Surint. des Succursales.

SUCOURSALES EN CANADA

MONTREAL.—H. V. Meredith, Gérant.
Province d'Ontario :
 Almonte, Amberst, N. E.
 Cornwall, Ploton, Glace Bay, N. E.
 Belleville, Sarnia, Halifax, N. E.
 Brantford, Stratford, Sydney, N. E.
 Brookville, St-Mary's, Manitoba et
 Chatham, Toronto, T. N. O.
 Collingwood, do rue Yonge, Winnipeg, Man.
 Cornwall, Wallaceburg, Calgary, Alberta.
 Deseronto, Prov. Québec : Lethbridge
 Ft. William, Montréal, Raymond "
 Goderich, do Ouest, Rogin, Ass's.
 Guelph, do rue Selgneurs, Colombie Ang.
 Hamilton, do Pte St-Charles, Greenwood,
 Kingston, Québec, Nelson,
 Lindsay, Pro. Maritimes : New Denver,
 London, Chatham, N. B., New Westminste.
 Ottawa, Fredericton, N. B., Rossland,
 Paris, Moncton, N. B., Vancouver
 Perth, St-Jean, N. B., Vernon,
 Peterboro, Victoria

ILE DE TERRENEUVE

St. Johns—Berchy Cove, Bay of Island.
DANS LA GRANDE-BRETAGNE
 Londres.—Banque de Montréal, 22 Abchurch Lane E. C.
 ALEXANDER LANG, Gérant.
AUX ETATS-UNIS
 New-York—E. Y. Hebdon et J. M. Greata, agents, 59 Wall St
 Chicago—Banque de Montréal, J. W. de O. O'Grady, Gérant

BANQUIERS DANS LA GRANDE-BRETAGNE

Londres—Banque d'Angleterre. The Union Bank of London.
 The London and Westminster Bank. The National
 Provincial Bank of England.
 Liverpool—The Bank of Liverpool, Ltd.
 Ecosse—The British Linen Company Bank et succursales.

BANQUIERS AUX ETATS-UNIS

New-York—The National City Bank.
 The Bank of New-York, N. B. A.
 The National Bank of Commerce à N. Y.
 Boston—The Merchant's National Bank.
 J. B. Moors & Co.
 Buffalo—The Marine Bank
 San Francisco—The First National Bank.
 The Anglo-Californian Bank.

LS. DESCHENES

ENGANTEUR DE COMMERCE lobber en Chaussures

No 60 RUE ST-JEAN QUEBEC

N. B.—Messieurs les marchands de la campagne épargneront de l'argent en venant me faire visite avant d'acheter ailleurs. J'ai constamment en mains toutes sortes de jobs pour leur commerce

Agence Mercantile de Sprague DE MONTREAL

Président: Hon. ROBT. MACKAY

Capital: - \$100,000

Nous avons les méthodes les plus approuvées et les plus modernes pour retrouver les débiteurs et collecter les comptes.
 Si vous désirez convertir en argent comptant vos vieux comptes arriérés, écrivez-nous.
 Références et témoignages fournis sur demande.

BUREAU:

Merchants Bank Chambers, . . . MONTREAL

| | | |
|----------------------------|-------------------------|----|
| Tarte A. | T. T. Valliquette | 4 |
| | <i>Nicolet</i> | |
| Charland F. | H. O. Edy | 24 |
| | <i>Rigaud</i> | |
| Dorlon P. | Diamond Starch Co. | 75 |
| | <i>Shawinigan Falls</i> | |
| Fortier C. | E. Larochelle | 8 |
| | <i>Sherbrooke</i> | |
| Abaken P. | P. Colquhoun | 5 |
| Breton J. | Dame O. Dion | 15 |
| Hall C. | E. H. Duke | 7 |
| | <i>Sorel</i> | |
| Lamoureux J. | Hon. T. Berthiaume | 20 |
| | <i>Sainte-Anne</i> | |
| Normandin C. | A. Montpetit | 15 |
| | <i>Ste-Cunégonde</i> | |
| Clarke J. | W. Clendinneng | 26 |
| Chenette J. | C. S. Roy | 24 |
| | <i>St-Henri</i> | |
| Gravel D. | A. Brunette | 12 |
| Lapierre L. et al. | J. A. Ouimet | 92 |
| David F. | B. Rigler | 5 |
| Vincent T. | M. Rosen et al. | 18 |
| Blain S. | T. Cyphot | 34 |
| Roy G. | J. A. Dagenais | 26 |
| Lapierre L. | J. A. Ouimet | 92 |

Sainte-Geztrude

| | | |
|-----------------------|---------------------|----|
| Thibaudeau J. | P. Tourigny | 18 |
| | <i>St-Hyacinthe</i> | |
| Bernier A. | J. Allaire | 4 |
| Bellerose F. | L. A. Beaudry | 6 |
| Caron O. | L. A. Beaudry | 6 |
| St-Germain H. | McCormack Co. | 69 |
| | <i>St-Jean</i> | |

| | | |
|---------------------|------------------------|----|
| Marchand F. | J. McD. Hains | 74 |
| | <i>St-Patrick Hill</i> | |

| | | |
|------------------------|-----------------|----|
| Parizeau De P. | H. Lamarre | 51 |
| | <i>Ste-Rose</i> | |

| | | |
|-------------------|------------------|---|
| Renaud A. | N. Viau | 4 |
| | <i>St Thècle</i> | |

| | | |
|---------------------|-------------------|----|
| Lachance L. | Beaudry et Blouin | 21 |
| | Stanford | |

| | | |
|--------------------|-------------------|----|
| Lemieux O. | P. Girard | 61 |
| | <i>Terrebonne</i> | |

| | | |
|-------------------|-----------------------|---|
| Perron J. | T. Joly | 3 |
| | <i>Thetford Mines</i> | |

| | | |
|-------------------------|-----------------------|----|
| Malouin & Cie | Rock City Cigar Co. | 59 |
| | <i>Trois-Rivières</i> | |

| | | |
|-------------------------|--------------------------|----|
| Bellefeuille H. | L. P. Saint-Pierre & Cie | 19 |
| Dion P. | J. E. H. Lafrenière | 16 |
| Lafrance J. | J. Tobias & Co. | 15 |
| Laupien J. | Dame S. Perreault | 42 |
| Malone D. | C. Pagé | 47 |

| | | |
|-----------------------|--------------------|----|
| Legault C. V. | S. J. Carter | 48 |
| | <i>Valleyfield</i> | |

| | | |
|------------------------|------------|----|
| Descoteaux J. | C. Beaudry | 50 |
| Hébert Mad. J. | C. Beaudry | 31 |
| Jarry D. | C. Beaudry | 46 |
| Nadeau J. B. | C. Beaudry | 23 |

| | | |
|---------------------|----------------------|----|
| | <i>Windsor Mills</i> | |
| Gosselin J. | G. J. Belanger | 57 |
| | <i>Wooler</i> | |

| | | |
|---|------|----|
| Austin L. A. H. Lamontagne et Co. | Ltd. | 64 |
|---|------|----|

| | | |
|--|---------------|--|
| | <i>Wooler</i> | |
|--|---------------|--|

| | | |
|--|---------------|--|
| | <i>Wooler</i> | |
|--|---------------|--|

| | | |
|--|---------------|--|
| | <i>Wooler</i> | |
|--|---------------|--|

| | | |
|--|---------------|--|
| | <i>Wooler</i> | |
|--|---------------|--|

| | | |
|--|---------------|--|
| | <i>Wooler</i> | |
|--|---------------|--|

Il n'y a pas de doute que c'est le marchand qui, le plus souvent, dit la vérité, qui est cru le plus souvent.

BANQUE D'HOCHELAGA

Capital souscrit, - \$2,000,000
 Capital payé, - 2,000,000
 Fonds de Réserve, - 1,050,000
 F. X. ST-CHARLES, Ecr, Président.
 R. BICKERDIKE, M.P., Vice-Président.
 Hon. J. D. ROLLAND.
 J. A. VAILLANCOURT, Ecr.
 ALPHONSE TURCOTTE, Ecr
 M. J. A. FRANDERGAST, Gérant-général,
 C. A. GIBOUX, Gérant local,
 E. A. BERTRAND, Assistant-Gérant,
 O. E. DORAIS, Inspecteur.
 BUREAU PRINCIPAL: MONTREAL
 Succursales: Québec, St-Roch, Trois-Rivières, Joliette, Valleyfield, Louiseville, Sherbrooke, St-Jérôme, Vankesok Hill, Ont., Winnipeg, Man., St-Henri, près Montréal; Montréal: 1593 Ste-Catherine, 1766 Ste-Catherine, 2117 Notre-Dame Hochelaga et Pointe St-Charles. CORRESPONDANTS:

| | |
|---|--|
| National Park Bank. | |
| National City Bank. | |
| The National Bank of N. A. | |
| Importers and Traders Nat. Bank. | |
| Merchants Nat'l Bank. | |
| M.M. Ladenburg, Thalmann & Co. | |
| Heidelberg, Ickelheimer & Co. | |
| Kountz Brothers. | |
| International Trust Co. | |
| National Shawmut Bank. | |
| National Bank of Redemption. | |
| The Philadelphia National Bank. | |
| The Fourth Street National Bank. | |
| National Live Stock Bank. | |
| Illinois Trust and Savings Bank. | |
| Clydesdale Bank, limited. | |
| Crédit Lyonnais de Paris. | |
| Crédit industriel et commercial. | |
| Comptoir National d'escompte de Paris. | |
| Crédit Lyonnais. | |
| Société Générale. | |
| Crédit Industriel et Commercial. | |
| Comptoir Nat'l d'Escompte de Paris. | |
| Crédit Lyonnais. | |
| Deutsche Bank. | |
| Vienna, Austr., Banque I.R.P. des Pays Autrichiens. | |
| Rotterdam, Hol. Banque de Rotterdam. | |
| Lettres de Crédit émises payables dans toutes les parties du monde. | |
| Intérêts alloués sur dépôts d'épargnes. | |

| | |
|---|-------------------------------------|
| Paris, Fra. | Crédit Lyonnais. |
| Bruxelles, Bel. | Crédit Lyonnais. |
| Berlin, Allem. | Deutsche Bank. |
| Vienna, Austr. | Banque I.R.P. des Pays Autrichiens. |
| Rotterdam, Hol. | Banque de Rotterdam. |
| Lettres de Crédit émises payables dans toutes les parties du monde. | |
| Intérêts alloués sur dépôts d'épargnes. | |

LA BANQUE NATIONALE

BUREAU CHEF: QUEBEC

CAPITAL AUTORISE, - - \$2,000,000.00
 CAPITAL SOUSCRIT, - - 1,500,000.00
 CAPITAL PAYÉ..... \$1,500,000.00
 FONDS DE RÉSERVE..... 400,000.00
 PROFITS INDIVIS..... 69,704.27

DIRECTEURS:

R. AUDETTE, Ecr., Président.
 A. B. DUPUIS, Ecr., Vice-Président.
 L'HON. JUGE CHAUVEAU, Ecr.,
 N. RIOUX, Ecr., V. CHATEAUVERT, Ecr.,
 NAZ. FORTIER, Ecr.,
 J. B. LALIBERTE, Ecr.,
 P. LAFRANCE, Gérant,
 N. LA VOIE, Inspecteur.

SUCOURSALES

| | |
|----------------------------------|---|
| QUÉBEC: Rue St-Jean, do St-Roch. | Ste-Marie, Beauce, Chicoutimi, Roberval, Ottawa, Ont, St-Jean, P. Q, Montmagny, Qué, Fraserville, Qué, Coaticook, Qué, Baie St-Paul, Qué, Plessisville, Qué, Lévis, Qué, Marieville, Qué. |
|----------------------------------|---|

AGENTS.

Angleterre: The National Bk of Scotland, Londres.
 France: Crédit Lyonnais et succursales, Paris.
 Etats-Unis: The First National Bank, New-York;
 The National Bank of Redemption, Boston, Mass.
 Attention particulière donnée aux collections.
 Nous sollicitons la correspondance.

Arthur W. Wilks J. Wilfrid Michaud

WILKS & MICHAUD,

Comptables, Auditeurs, Commissaires pour toutes les provinces.

Règlement d'affaires de Faillites.

211 et 212 Batisse Banque des Marchands

Téléphone Main 4125. MONTREAL

The Sovereign Bank of Canada

Avis est donné par le présent qu'un dividende de un et quart pour cent (1¼ %), pour le trimestre courant, soit au taux de 5 % par année, sur le fond capital de cette Banque, a été déclaré et que ce dividende sera payable au Bureau Principal et aux succursales le et après Samedi le 15ième Jour d'Août prochain.

Les livres de Transfert seront clos du 1er au 15 Août prochain, deux jours inclus.

Par ordre du Bureau,

D. M. STEWART,
Gérant Général.

Montréal, 15 juillet 1903.

THE MOLSONS BANK

Incorporée par acte du Parlement en 1855.

BUREAU PRINCIPAL MONTRÉAL.
Capital Autorisé \$5,000,000.00
Capital Payé 2,761,730.00
Fond de Réserve 2,250,000.00

BUREAU DE DIRECTION.

WM. MOLSON MACPHERSON, Président. S. H. EWING
Vice-Président. W. M. Ramsay Samuel Finley. J. P.
Cleghorn H. Markland Molson. Lt. Col. F. C. Henshaw.
JAMES ELLIOT, Gérant Général.

A. D. DURNFORD, Inspecteur en Chef et Surintendant de
Succursales.
W. H. DRAPER, Inspecteur H. LOCKWOOD, } Asst Insp
W. W. L. CHIPMAN, }

SUCCURSALES: Acton, Q., Alvington, O., Arthabaska,
Q., Aymer, O., Brookville, O., Calgary, Alb., Chester-
ville, O., Chicoutimi, Q., Clinton, O., Exeter, O., Fraserville,
Q., Hamilton, O., Hensall, O., Highgate, O., Iroquois, O.,
Kingville, O., Knowlton, Q., London, O., Meaford, O., Mont-
real, Q., rue Sainte Catherine, Montréal, Montreal Market &
Harbour, Place Jacques-Cartier, Morrisburg, O., Norwich,
O., Ottawa, O., Owen Sound, O., Port Arthur, O., Quebec, Q.,
Bevelstoke, B. C., Ridgeway, O., Simcoe, O., Smiths Falls,
O., Sorel, Q., St. Thomas, O., Toronto, O., Toronto Junction, O.,
Trenton, O., Vancouver, B. C., Victoriaville, Qué., Water-
loo, O., Winnipeg, Man., Woodstock, O.

AGENCES à Londres, Paris, Berlin et dans toutes les
principales villes du monde.
Émission de Lettres de Crédit pour le commerce et lettres
circulaires pour voyageurs.
Attention sérieuse apportée aux Collections.

UBALDE GARAND. TANCREDE D. TERROUX

GARAND, TERROUX & CIE.,

BANQUIERS ET COURTIERS

116 Rue St-Jacques, MONTREAL.

Effets de commerce achetés. Traités émises sur
toutes les parties de l'Europe et de l'Amérique
Traités des pays étrangers encaissés aux taux les
plus bas. Intérêt alloué sur dépôts. Affaires tran-
signées par correspondance

R. WILSON SMITH

Courtier en Débentures

Débentures Municipales, des Gouverne-
ments et des Chemins de Fer achetées et
vendues. Débentures de premier ordre pour
placements de fonds et fidéi-dépôts, tou-
jours en mains.

BATISSE STANDARD LIFE,

115 rue Saint-Jacques, - - - Montréal.



Du 4 au 11 août 1903.

District de Kamouraska.

The Molson Bank vs. Hilaire Raymond.
Saint-Jean Baptiste de l'Île Verte. —
Deux parties du lot 135 avec un hangar.
Vente le 5 août, à 2 heures 30 p. m. à la
porte de l'église paroissiale.

District de Montmagny

Barthélemy Poullot vs. Arthur Ber-
nier.
Saint-Cyrille — Le lot 161, avec bâtis-
ses.

Vente le 5 août, à 11 heures 30 a. m. à
la porte de l'église paroissiale.

District de Québec

Joseph Gagnon vs. Pierre Rochette et
al.

Québec — Droits sur le lot 501 de Saint
Sauveur situé rue Arago.

Vente le 8 août, à 10 heures a. m. au bu-
reau du shérif.

Thos Fortier vs. George Fortier et ux-
or.

Québec — Le lot 705 de Saint-Sauveur
situé rue Colomb, avec bâtisses. Vente
le 8 août, à 10 heures a. m. au bureau du
shérif.

In re Dame veuve Jacques Proteau:
Charlesbourg — Droits sur la partie
du lot 1050 avec bâtisses et mobilier.

Vente le 7 août, à 10 heures a. m. à la
porte de l'église paroissiale.

District de St-Hyacinthe

Joseph Goulet vs. Joseph Joyal.
Saint Ephem d'Upton. — Le lot 322
avec bâtisses.

Vente le 4 août, à 10 heures a. m. à la
porte de l'église paroissiale.

District de Terrebonne

Isidore Auger vs. George Champagne.
Lachute — Le lot 7b du 9e rang du can-
ton Harrington, avec bâtisses.

Vente le 5 août, entre 10 et 11 heures
a. m. au bureau d'enregistrement.

Un arbre spécialement estival.

C'est l'arbre des voyageurs, arbre d'un
genre tout à fait caractéristique et qui
croît à Madagascar.

Cet arbre compte généralement vingt-
quatre feuilles, mais des feuilles sérieu-
ses, de 71 pouces à 98 pouces de longueur
et de 39 pouces à 71 pouces de largeur:
de vrais parapluies.

A ces dimensions, rien d'extraordinaire
pour des arbres des pays chauds. Mais
le côté intéressant et pratique de notre
arbre, c'est que sous chaque feuille se
trouve une sorte d'urne ou de poche, ren-
fermant environ une pinte d'eau fraîche
et pure: 6 gallons d'excellente eau par
arbre.

Rien de mieux pour un voyageur... en
été.

La publicité est le seul voyageur de
commerce à votre emploi qui s'occupera
activement de vos affaires, tout le temps.

BANQUE PROVINCIALE DU CANADA

Bureau Principal MONTRÉAL

BUREAU D'ADMINISTRATION

Monsieur G. N. DUCHARME, Président
Capitaliste de Montréal.
Monsieur G. B. BURLAND, Vice-Président
Président de la Lachine Rapids Hydraulic & Land
Co. Ltd. (The)
Monsieur H. LAPORTE, Directeur
De l'Épicerie en Gros Laporte, Martin & Cie., de
Montréal, Echevin et Président du Comité
des Finances de la Cité.
L'Hon. LOUIS BRAUBIEN, Directeur
Ex-Ministre de l'Agriculture.
Monsieur S. CARSLBY, Sr., Directeur
Propriétaire de la grande maison "Carley," Montréal.
M. Tancrede Bienvenu, - - - - - Gérant-Général
M. A. S. Hamelin, - - - - - Auditeur

SUCCURSALES :

MONTRÉAL: 316 Rachel, (coin St-Hubert); 271 Roy,
(St-Louis de France), 1138 Ontario, (coin Panet).
Berthierville, P. Q.; Valleyfield, P. Q.; Terrebonne, P. Q.;
D'Israël, P. Q.; St-Anselme, P. Q.; St-Guillaume
d'Upton, P. Q.; Pierreville, P. Q. Hull, P. Q.

Bureau des Commissaires-Censeurs

DEPARTEMENT D'ÉPARGNE

Sir ALEXANDRE LACOSTE, Président
Juge en Chef de la Cour du Banc du Roi.
L'Hon. J. G. LAVIOLETTE, Vice-Président
Ex-Censeur Législatif.
L'Hon. N. C. CORMIER, Commissaire-Censeur
Conseiller Législatif, Industriel de Plessisville.
M. A. S. HAMELIN, Auditeur et Commissaire Censeur
Ancien associé de la maison Hudon, Hébert & Cie,
de Montréal.
Honorable Sénateur ALFRED THIBAudeau,
Honorable LOMER GOVIN, Ministre des Travaux
Publics de la Province de Québec.
M. le Dr E. P. LACHAPPELLE, Commissaire-Censeur
Rue Sherbrooke, Montréal.

BANQUE DE SAINT-HYACINTHE

Bureau Principal: St-Hyacinthe, P. Q.

CAPITAL PAYÉ \$329,465
RESERVE 75 000

DIRECTEURS :

G. O. DESSAULLES, Président.
J. R. BRILLON, Vice-Président.
L. P. MORIN, V. B. SICOTTE,
DR E. OSTIGUY, EUSEBE MORIN,
JOS. MORIN
W. A. MOREAU, L. F. PHILIE,
Caisier. Inspecteur.

Succursales :

St-Césaire, M. N. Jarry, gérant.
Farnham, J. M. Bélanger, gérant.
Iberville, J. F. Moreau, pro-gérant.
L'Assomption, H. V. Jarry, gérant.
Correspondants: —Canada: Eastern Townships
Bank et ses succursales. États-Unis: New York,
The First National Bank, Ladenburg, Thalmann &
Co.; Boston: Merchants National Bank.

ALEX. DESMARTEAU

Successor de Charles Desmarteau,

COMPTABLE, AUDITEUR,
LIQUIDATEUR DE FAILLITES

Commissaire pour
Québec et Ontario.

Bureaux, 1508 et 1608 rue Notre-Dame.

Montréal.

P. J. CHARTRAND, P. L. TURGEON

CHARTRAND & TURGEON COMPTABLES

Règlement de difficultés entre débiteurs et créanciers

Tel. Bell Main 2638 180 rue St-Jacques,

" Marchands 642 MONTREAL.

GEO. GONTHIER

Expert Comptable et Auditeur

EXPERT REPRESENTANT

The Account, Audit & Assurance Co'y,
Limited., New York.

Spécialité: Audition de livres et organisation
de comptabilité d'après méthode appelée
"Balance Sheet System of Accounts."

15 et 17, Côte de la Place d'Armes

Tel. Bell Main 2113. MONTREAL.

LES PROGRES DE LA PROTECTION CONTRE L'INCENDIE

Par P. H. Sims, secrétaire de la "British
America Assurance Co."

Etude présentée devant l'Insurance
Institute de Toronto, le 6 mars 1903.

[Suite.]

"L'extincteur chimique" ou en plus grand l'"engin chimique" monté sur roues est maintenant un appareil qui existe dans beaucoup de départements du feu. Il a prouvé son efficacité en arrêtant ou en éteignant des feux à leur début. Le type usuel de cet engin est un wagon à simple ou à double réservoir, les réservoirs contiennent de 60 à 80 gallons de solution chimique consistant en bicarbonate de soude et eau avec un petit cylindre d'acide sulfurique suspendu de telle manière que l'acide peut être mélangé avec la solution de soude en un instant pour produire du gaz acide carbonique et donner la pression nécessaire pour lancer le jet sur le feu au moyen d'un tuyau adhérent. Dans les brigades bien organisées l'appareil "chimique" répond à tout appel et on prétend qu'un pourcentage très considérable d'incendies sont éteints grâce à lui.

Bien qu'une abondante distribution d'eau au moyen d'un système de réservoirs convenablement construits et un outillage complet des appareils modernes les plus perfectionnés et maniés par une brigade complètement exercée, soient absolument nécessaires pour se protéger contre les incendies dans les villes et les cités, leur efficacité n'est pas complète s'il n'existe un système approprié pour donner avis des incendies au moment où ils éclatent. On ne peut trop appuyer sur l'importance de ce point et il est nécessaire de tenir constamment éveillée l'attention des corps municipaux sur le fait que c'est une mauvaise économie de laisser de côté la méthode la plus rapide de faire connaître l'existence d'un incendie à la station de pompes. La plupart des incendies peuvent être éteints avec un seau d'eau jeté au bon moment et il ne peut y avoir aucun doute possible sur l'opportunité de faire connaître le point du danger aussi vite que possible. Il y a de nombreux exemples à citer à l'appui. L'incendie de Chicago, dit-on, a été causé par le renversement d'une lampe dans une table. On aurait pu facilement éteindre le commencement d'incendie si on eût eu ou connu un moyen d'en aviser promptement le département du feu. L'incendie de Ottawa-Hull fut attaqué dès que la brigade du feu en eût connaissance et cependant la perte de vies et de propriétés fut effrayante et est une preuve qu'un incendie qui a pris de grandes proportions avant d'être découvert, déjouera tous les efforts combinés

des hommes et des appareils qui viendraient ensuite pour le combattre. La différence entre un incendie découvert à temps et combattu par deux ou trois pompiers et le même feu attaqué par une brigade avec tous ses appareils dix minutes plus tard, sera le paiement peut-être de quelques centaines de dollars dans le premier cas et la perte totale possible avec peut-être une conflagration dans le second cas.

Dans les temps anciens comme tout récemment encore le seul moyen de donner l'alarme en cas d'incendie par celui qui l'avait découvert était de crier dans les rues et de courir à la cloche de l'hôtel de ville ou de l'église dont le tocsin appelait les habitants sur le théâtre de l'incendie avec les appareils peu efficaces alors en usage. Dans les grandes cités l'habitude était d'avoir des veilleurs dans les tours du clocher, leur devoir était de surveiller constamment les alentours et de sonner le tocsin en cas d'incendie. Après la découverte de la transmission des dépêches au moyen de l'électricité on essaya de donner l'alarme de cette manière. En 1852 Farmer et Channing présentèrent à Boston le premier télégraphe d'alarme pour les incendies. Le système premier dans cette ville comprenait 19 tours de clocher, 26 stations de signal de rues et une station centrale.

Les alarmes étaient transmises des boîtes de signal à la station centrale et de là communiquées à la tour dont la cloche indiquait le district dans lequel existait l'incendie et appelait les pompiers à remplir leurs devoirs. Ce système était lent et sous certains rapports très incertain, mais il était un grand progrès sur l'ancien système des tours.

La première boîte d'alarme automatique dont le mécanisme est mis en mouvement par un effort de traction puis rendu libre après cet effort a été brevetée par M. Charles T. Chester, de New-York, en 1867. Ce brevet fut suivi d'un autre accordé à M. J. N. Gamawell, de la Caroline du Sud en 1871, pour une boîte d'alarme dite à "Distance non-interférence" et bien que de nombreux inventeurs aient contribué à l'évolution de l'alarme télégraphique telle qu'elle existe aujourd'hui, c'est à lui, plus qu'à tout autre, que revient le crédit de son perfectionnement et de la généralisation de son usage.

Bien que le système d'alarme télégraphique actuel offre de nombreux avantages, il lui manque encore un élément qui en ferait, selon notre attente, un appareil idéal, car il faut que quelqu'un ait découvert l'incendie avant que l'alarme soit envoyée à la station. Dans les principales cités les brigades ont été pourvues du nécessaire pour lutter contre l'incendie dès que son existence est connue, mais on a fait peu de choses au point de vue automatique pour faciliter sa découverte. [A suivre].

(ETABLIE 1853)

The Phenix Insurance Company OF BROOKLYN

TOTAL DE L'ACTIF \$7,112,413.30

Robert Hampson & Son, Agents,

39 rue St-Sacrement, Montréal.

LA

Provident Savings Life

ASSURANCE SOCIETY OF N. Y.

LA MEILLEURE COMPAGNIE POUR LES ASSURÉS ET LES AGENTS

Les agents habiles et les personnes recherchant une position rémunératrice peuvent s'adresser au bureau principal ou à aucun des agents généraux de la compagnie.

Bureau Principal pour la Province de Québec:

185, rue St-Jacques, - - MONTREAL.

Les polices nouvelles émises
par la

CANADA LIFE

pendant le premier semestre de 1903 à dépassé celle de toutes les périodes correspondantes dans l'histoire de cette Compagnie.

La Western Assurance Co.

Compagnie d'Assurance contre le Feu et sur la Marine
INCORPORÉE EN 1851

CAPITAL - - - - - \$2,000,000
ACTIF, au-delà de - - - - - 3,333,718
REVENU ANNUEL, au-delà de 3,538,035

BUREAU PRINCIPAL: TORONTO, Ont

Hon. GEO. A. COX, Président.

J. J. KENNY Vice-Prés. et Directeur Gérant

C. C. FOSTER, Secrétaire.

Succursale de Montréal:

189 rue Saint-Jacques.

ROBT. BICKERDIKE Gérant.

ROUTH & CHARLTON, Agents de la Ville

LOTS A BATIR

Dans la plus belle et la plus saine partie de la ville . . .

A. & H. LIONAIS, Props
25 rue St Gabriel.