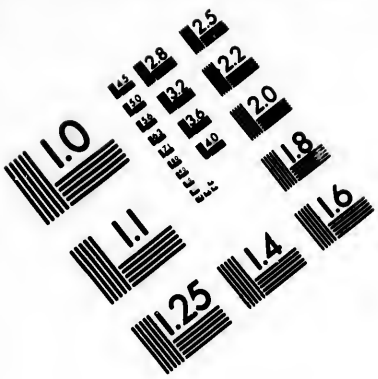

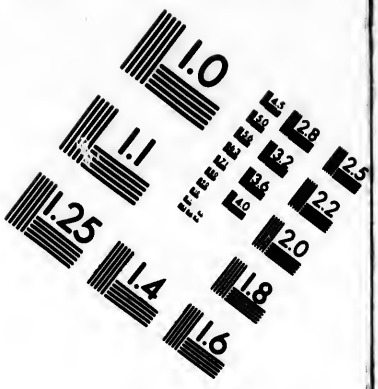

IMAGE EVALUATION TEST TARGET (MT-3)

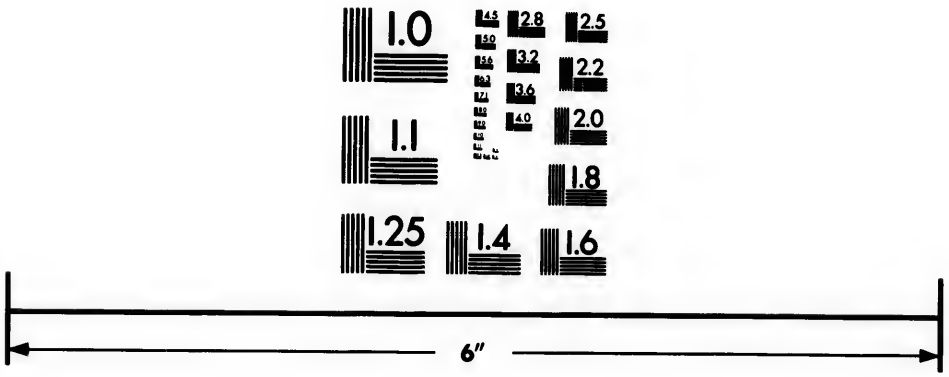

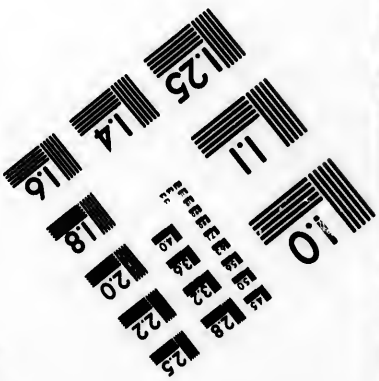

Photographic Sciences Corporation

23 WEST MAIN STREET
WEBSTER, N.Y. 14580
(716) 872-4503

CIHM/ICMH
Microfiche
Series.

CIHM/ICMH
Collection de
microfiches.

Canadian Institute for Historical Microreproductions / Institut canadien de microreproductions historiques

© 1983

Technical and Bibliographic Notes/Notes techniques et bibliographiques

The Institute has attempted to obtain the best original copy available for filming. Features of this copy which may be bibliographically unique, which may alter any of the images in the reproduction, or which may significantly change the usual method of filming, are checked below.

- ☐ Coloured covers/ Couverture de couleur
- ☐ Covers damaged/ Couverture endommagée
- ☐ Covers restored and/or laminated/ Couverture restaurée et/ou pelliculée
- ☐ Cover title missing/ Le titre de couverture manque
- ☐ Coloured maps/ Cartes géographiques en couleur
- ☑ Coloured ink (i.e. other than blue or black)/ Encre de couleur (i.e. autre que bleue ou noire)
- ☐ Coloured plates and/or illustrations/ Planches et/ou illustrations en couleur
- ☐ Bound with other material/ Relié avec d'autres documents
- ☐ Tight binding may cause shadows or distortion along interior margin/ La reliure serrée peut causer de l'ombre ou de la distortion le long de la marge intérieure
- ☐ Blank leaves added during restoration may appear within the text. Whenever possible, these have been omitted from filming/ Il se peut que certaines pages blanches ajoutées lors d'une restauration apparaissent dans le texte, mais, lorsque cela était possible, ces pages n'ont pas été filmées.
- ☐ Additional comments:/ Commentaires supplémentaires:

L'Institut a microfilmé le meilleur exemplaire qu'il lui a été possible de se procurer. Les détails de cet exemplaire qui sont peut-être uniques du point de vue bibliographique, qui peuvent modifier une image reproduite, ou qui peuvent exiger une modification dans la méthode normale de filmage sont indiqués ci-dessous.

- ☐ Coloured pages/ Pages de couleur
- ☐ Pages damaged/ Pages endommagées
- ☐ Pages restored and/or laminated/ Pages restaurées et/ou pelliculées
- ☑ Pages discoloured, stained or foxed/ Pages décolorées, tachetées ou piquées
- ☐ Pages detached/ Pages détachées
- ☑ Showthrough/ Transparence
- ☐ Quality of print varies/ Qualité inégale de l'impression
- ☐ Includes supplementary material/ Comprend du matériel supplémentaire
- ☐ Only edition available/ Seule édition disponible
- ☐ Pages wholly or partially obscured by errata slips, tissues, etc., have been refilmed to ensure the best possible image/ Les pages totalement ou partiellement obscurcies par un feuillet d'errata, une pelure, etc., ont été filmées à nouveau de façon à obtenir la meilleure image possible.

This item is filmed at the reduction ratio checked below/
Ce document est filmé au taux de réduction indiqué ci-dessous.

10X	12X	14X	16X	18X	20X	22X	24X	26X	28X	30X	32X
			✓								

The copy filmed here has been reproduced thanks to the generosity of:

Bibliothèque nationale du Québec

The images appearing here are the best quality possible considering the condition and legibility of the original copy and in keeping with the filming contract specifications.

Original copies in printed paper covers are filmed beginning with the front cover and ending on the last page with a printed or illustrated impression, or the back cover when appropriate. All other original copies are filmed beginning on the first page with a printed or illustrated impression, and ending on the last page with a printed or illustrated impression.

The last recorded frame on each microfiche shall contain the symbol → (meaning "CONTINUED"), or the symbol ▽ (meaning "END"), whichever applies.

Maps, plates, charts, etc., may be filmed at different reduction ratios. Those too large to be entirely included in one exposure are filmed beginning in the upper left hand corner, left to right and top to bottom, as many frames as required. The following diagrams illustrate the method:

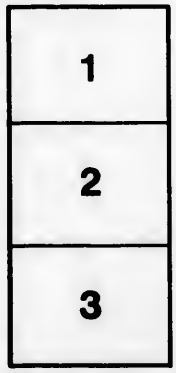

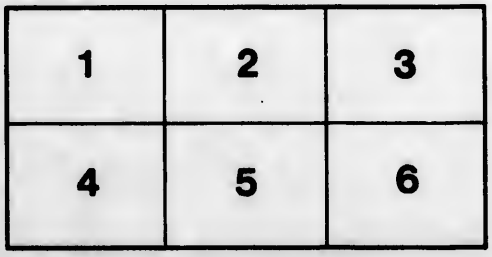

L'exemplaire filmé fut reproduit grâce à la générosité de:

Bibliothèque nationale du Québec

Les images suivantes ont été reproduites avec le plus grand soin, compte tenu de la condition et de la netteté de l'exemplaire filmé, et en conformité avec les conditions du contrat de filmage.

Les exemplaires originaux dont la couverture en papier est imprimée sont filmés en commençant par le premier plat et en terminant soit par la dernière page qui comporte une empreinte d'impression ou d'illustration, soit par le second plat, selon le cas. Tous les autres exemplaires originaux sont filmés en commençant par la première page qui comporte une empreinte d'impression ou d'illustration et en terminant par la dernière page qui comporte une telle empreinte.

Un des symboles suivants apparaîtra sur la dernière image de chaque microfiche, selon le cas: le symbole → signifie "A SUIVRE", le symbole ▽ signifie "FIN".

Les cartes, planches, tableaux, etc., peuvent être filmés à des taux de réduction différents. Lorsque le document est trop grand pour être reproduit en un seul cliché, il est filmé à partir de l'angle supérieur gauche, de gauche à droite, et de haut en bas, en prenant le nombre d'images nécessaire. Les diagrammes suivants illustrent la méthode.

front grav. outer
EO

V

Con
S
P

Che

SUPLEMENT DU VOYAGE AUTOUR DU MONDE.

CONTENANT une Description d'Achin, ville de Sumatra, du Royaume de Tonquin & autres Places des Indes, & de la Baye de Campêche.

Enrichi de Cartes & Figures

Par GUILLAUME DAMPIER.

TOME III.

A ROUEN,
Chez JEAN-BAPTISTE MACHUEL, ruë Ecuyere, à l'Image S. Jean.
M. DCC. XV.
Avec Aprobation & Privilege du Roy.

PREFACE.

DAns la Préface de mon premier Volume, j'ai rendu compte à mon Lecteur du dessein, de la méthode & du stile que j'y ai suivi, & que je me proposois dans la Relation de mes Voyages : de sorte qu'il ne me reste qu'à l'entretenir de ce troisiéme Volume. Je n'ai pas cru y devoir observer à tous égards ma premiere Méthode, & je l'ai divisé en trois Parties, à cause que les matieres, dont il traite, different beaucoup entr'elles, soit par raport au tems, ou à quelques autres circonstances, mais je l'ai toûjours retenuë en ce que chaque Partie est divisée en plusieurs Chapitres, afin qu'il y eût quelque uniformité entre les trois Volumes.

La premiere Partie contient la Relation que j'avois promise de mes Voyages d'Achin, qui est dans l'Isle de Sumatra, en divers endroits des Indes Orientales, & dont je n'avois pas donné le détail jusques ici, pour les raisons alleguées dans mon premier Volume. Mais je m'aquite aujourd'hui de ma parole avec usure, puis que j'accompagne mes propres observations, sur tout à l'égard de Tonquin, de celles de quelques Anglois, qui ont fait un long séjour dans ce Royaume. Je suis très-convaincu moi-même de leur capacité & de leur bonne foi, qualitez requises pour des choses de cette nature : & mon Lecteur auroit eu la satisfaction de savoir à qui il est redevable de plusieurs de ces Remarques, s'ils avoient bien voulu me permettre de les

35794

nommer. Cependant j'ai presque toûjours distingué avec soin ce que j'avois vû moi-même, de ce que j'avois apris sur le raport des autres. Cette Partie est un Suplement *du premier Volume, & je puis ajouter qu'elle rend complet le* Voyage autour du Monde.

La seconde Partie contient l'Histoire de ce qui se passa durant le séjour que je fis à la Baye de Campêche, *soit en qualité d'associé avec les Coupeurs de bois de teinture, ou de Negociant avec eux. Mon Lecteur verra bien d'abord que ceci précede mon Voyage autour du Monde, c'est ce qui m'a conduit à remonter si haut, & à parler de mon premier engagement à cette maniere de vie errante & vagabonde. Pour ce qui regarde la Description que j'y donne de* Campêche, *des Pays voisins du* Jucatan *& de la* Nouvelle Espagne, *&c. je renvoye mon Lecteur à l'Ouvrage même.*

La 3. Partie est une Relation des Vents, des Saisons, des Tempêtes, & des Marées qu'il fait autour du Monde, & en particulier des Courans de la Zone torride: ce qui peut servir à perfectionner la Navigation, *& cette Partie de l'*Histoire naturelle, *qui traite de ces Matieres. C'est un précis de ce que j'ai remarqué moi-même, ou de ce que j'ai apris des autres sur ce sujet, dans les longues courses que j'ai faites sur Mer: & quoi que je n'aye pas manqué de parler de ces sortes de choses, dans le corps de la Relation de mes Voyages, lorsque l'occasion s'en est presentée; j'ai crû néanmoins qu'il étoit à propos de les ramasser toutes ensemble dans un Discours methodique, & de traiter de chacune à-part, afin qu'on les puisse voir tout de suite, sans interruption. Pour rendre même plus intelligible ce que j'en raporte, j'ai mis une Carte Geographique à la tête de la premiere & de la seconde Partie, & deux au commencement de la troisiéme, qui traite des Vents, &c. afin que la varieté des Vents alisez fût en quelque maniere representée à la vûë, & que le Lecteur se trouvât*

moins

moins embarrassé par la multiplicité des noms, qui marquent les differens rhumbs de la bousſole, ou des autres termes qu'il m'a falu employer dans un diſcours de cette nature. Ces deux dernieres Cartes contiennent la Zone Torride, & autant de païs vers l'un & l'autre Pole, qu'il m'en faloit pour l'execution de mon deſſein. Leur plan differe de celui des Cartes communes, en ce que pour repreſenter d'une ſeule vûë l'Ocean Atlantique & la Mer du Sud, la diviſion des Hemiſpheres n'eſt point faite au premier Meridien, à compter du Pic de Tenariffe, ni au trois cens cinquantiéme degré, ſuivant l'uſage ordinaire, que j'ai ſuivi dans la Mappe-monde, qui eſt inſcrée à la tête de mon premier Volume; mais je les ai diviſez au 300. degré, quoi que j'aye retenu la Graduation ordinaire de l'Equateur, à la prendre du Meridien qui paſſe aux Canaries, ou au Cap Verd. Mais à propos d'Ocean Atlantique, il eſt neceſſaire d'avertir mon Lecteur, que je ne comprens pas ſeulement ſous ce nom la Mer Septentrionale, mais tout ce vaſte Ocean qui eſt de l'un & de l'autre côté de l'Equateur, entre l'Europe & l'Afrique d'un côté, & l'Amerique de l'autre. Si l'on me demandoit pourquoi je prens cette liberté, je croi qu'il me ſuffiroit de répondre que j'avois beſoin d'un terme general qui deſignât tout cet Ocean entier, & que je n'en ai point trouvé de plus commode que celui-là. Mais pour en donner une raiſon plus ſolide, j'ajoûterai que ſi la découverte d'une Mer au Sud de l'Iſthme de Darien ou des côtes de Mexique, a été une raiſon ſuffiſante pour étendre le nom de Mer du Sud à tout cet Ocean le plus vaſte du monde, quoi qu'elle ſoit plûtôt à l'Oüeſt de tout le Continent de l'Amerique, j'ai pour le moins autant de droit de donner une ſignification, qui n'eſt pas de beaucoup ſi generale, au nom de Mer Atlantique, que d'autres ont étendu depuis long-tems à une ſi grande partie de l'Ocean, & ſi éloignée de ſes premieres bornes, qu'on avoit d'abord renfermées dans le voiſinage du Mont

Atlas, *& les Côtes de la* Mauritanie. *Je sai bien que l'étenduë de cet Ocean, qui est au Sud du Fleuve* Niger, *portoit ordinairement le nom de* Mer d'Ethiopie; *mais je ne voi pas qu'il y eût de bonnes raisons pour en user de même; car quoi que les anciens apellassent du nom d'Ethiopie, toutes les parties Meridionales de l'Afrique, jusques à l'une & l'autre Mer; cependant à ce compte-là on auroit dû laisser le nom commun de* Mer d'Ethiopie *à l'Ocean, qui est de chaque côté du* Cap de Bonne Esperance. *Et si l'on veut resserrer la signification de ce nom, pourquoi le donner plûtôt à la Mer qu'on trouve à l'Oüest de l'*Afrique, *qu'à celle qui répond à sa côte Orientale, puis que ceste derniere aproche bien plus de l'*Ethiopie *interieure, proprement ainsi nommée, aujourd'hui l'*Empire des Abissins, *& qui par consequent devroit plûtôt avoir le nom de* Mer d'Ethiopie? *Aussi me suis-je hasardé à l'apeller de ce nom dans mon premier Volume, où je l'ai confonduë avec la* Mer des Indes, *sous laquelle est compris tout l'Ocean, depuis la côte Orientale d'*Afrique *jusqu'aux Isles les plus éloignées des* Indes Orientales, *la* Nouvelle Hollande *& la* Nouvelle Guinée; *encore que l'étenduë qu'on donne ordinairement à la* Mer des Indes *soit beaucoup moins grande. Quoi qu'il en soit, j'ai trouvé à propos d'employer des termes generaux, & ces trois noms d'*Ocean Atlatique, Indien *&* Meridional, *me servent pour marquer tout le circuit de la* Zone Torride, *& les autres endroits de ces Mers dont j'avois occasion de parler.*

J'ai ajoûté à la fin de ce Volume un Indice general de tous les deux; & je n'aurois pas publié le premier sans y en mettre un, si je ne l'avois reservé pour celui-ci, afin qu'on n'eût pas l'embarras de feüilleter deux Alphabets.

C'est ainsi que le Suplement que je m'étois proposé de donner au public, est devenu lui-même un Volume aussi gros que le premier. Malgré tout cela il y man-

que une partie que j'avois résolu d'y ajoûter, c'est-à-dire la description des Côtes Meridionales de l'Amerique, tirée des Livres des Pilotes Espagnols, &c. j'avouë de bonne foi que mon dessein étoit de l'inserer dans ce Volume; mais outre la secheresse de cet Ouvrage, la peine qu'il y auroit d'en venir à bout & le peu de loisir que j'avois pour cela, j'en ai tout-à-fait perdu l'envie, lors qu'aprés avoir examiné la chose de plus prés, j'ai trouvé que ces Relations & ces cartes se contredisent en plusieurs endroits, & qu'il y a même des particularitez qui sont des erreurs manifestes, contraires à l'experience que j'en ai moi-même. Cependant avec tous ces defauts elles peuvent être fort utiles à ceux qui naviguent dans ces quartiers-là, parce qu'elles sont exactes pour l'essentiel; mais j'ai eu de la repugnance à entreprendre un Ouvrage de cette nature, où il n'y auroit presque autre chose à faire qu'à corriger des erreurs, sans pouvoir éviter même d'y en laisser encore un plus grand nombre. Peut-être qu'il se trouvera d'autres personnes qui auront plus de tems & de moyens pour y réüssir, & que de nouvelles découvertes leur pourront donner de plus grandes lumieres pour se conduire dans ce Labirinthe. Pour moi il me suffit, qu'à cela prés, j'ai tâché d'executer le mieux qu'il m'a été possible ce que j'avois promis au Public.

TABLE
DES CHAPITRES.
Contenus dans le troiſiéme Tome.

PREMIERE PARTIE.

Chap. I. Voyage de l'Auteur d'Achin à Malacca & à Tonquin.

Chap. II. Etat naturel de Tonquin.

Chap. III. De ſes habitans, de leurs coſtumes, Religion, commerce, &c.

Chap. IV. De ſon Gouvernement, du Roi, de la Milice, & des Mandarins.

Chap. V. Voyage de Tenan. L'Auteur va par terre à Cachao. Ses Avantures.

Chap. VI. Son retour de Tonquin, avec quelques particularités de Cambodia & Bencouli, & ſon arrivée à Malacca & à Achin.

Chap. VII. Deſcription d'Achin, ſon Etat naturel & politique, ſes coſtumes, ſon Negoce, ſes Guerres civiles, &c.

Chap. VIII. Second Voyage de Malacca. Deſcription de ce païs.

Chap. IX. Retour de l'Auteur à Achin; ſon Voyage au Fort St. George, & delà à Bencouli. Deſcription de Bencouli.

II. PARTIE Tom. III.

Voyages de Campêche.

Chap. I. Premier Voyage de l'Auteur à Campêche; ſon retour. Deſcription du Jucatan, des Alcranes & de l'Iſle des Pins.

Chap. II. Second Voyage à Campêche. Deſcription de la côte de l'Eſt de Campêche, ſes vegetables, ſes ſaiſons, animaux &c.

Chap. III. Etat des Coupeurs de bois de Campêche. Chaſſe des bœufs, &c.

Chap. IV. Deſcription de la côte de l'Oüeſt de Campêche, ſes Indiens, vaches montagnardes, &c.

Chap. V. Continuation de la même deſcription de la côte de l'Oüeſt de Campêche & de la Nouvelle Eſpagne. Retour de l'Auteur en Angleterre.

VOYAGES

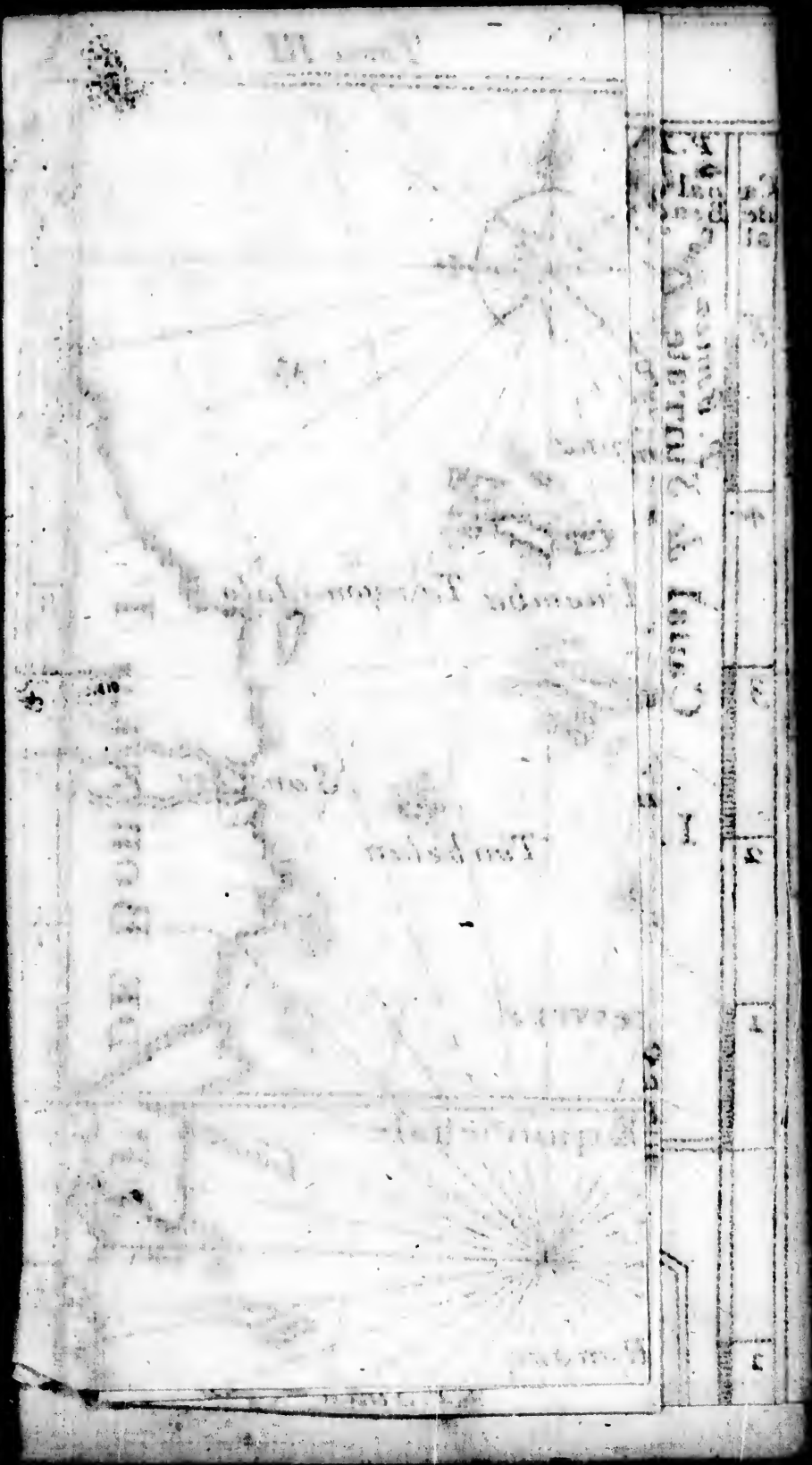

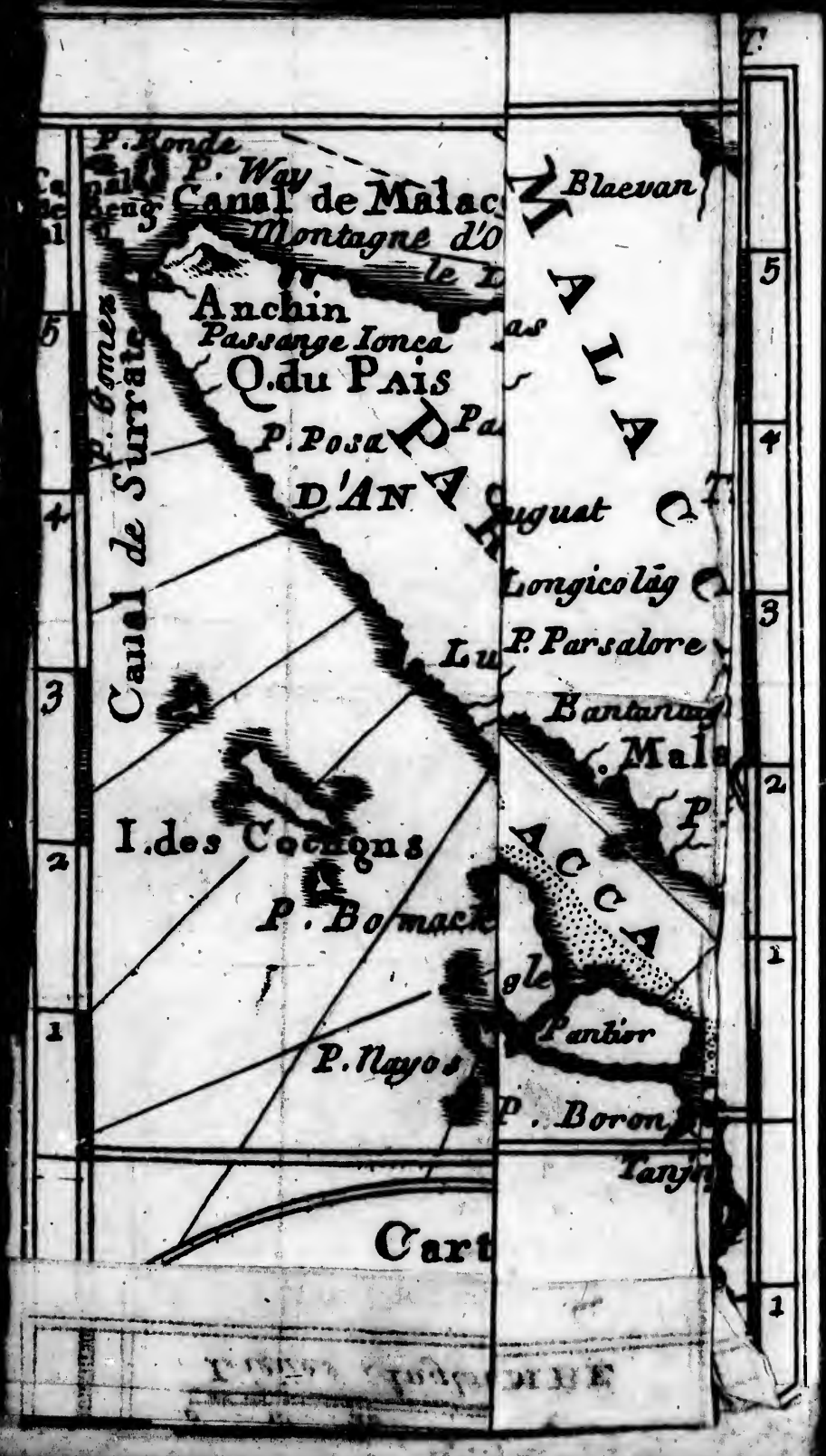
P. Ronde
P. Way
Canal de Malac
Montagne d'O
Blaevan
Anchin
Passange Ionca
Q. du Pais
P. Posa
D'AN
Canal de Surrate
P. Gomez
Longicolag
P. Parsalore
Bantan
Mala
I. des Cochons
P. Bomack
P. Nayos
Pantior
P. Boron
Tanj
Cart
MALACCA
5
4
3
2
1

VOYAGES DE L'AUTEUR

à Achin, Ville de Sumatra, à Tonquin, & à d'autres places des Indes Orientales.

PREMIERE PARTIE.

CHAPITRE I.

Liaison de ce Discours avec le Voyage autour du Monde. Depart de l'Auteur d'Achin, qui est dans l'Isle de Sumatra, avec le Capitaine Weldon. Leur route le long du détroit de Malacca, Pulo Nuttée, & autres Isles. Riviere & Royaume de Ibor. Pulo Oro & Pulo Timaon; on y trouve des Tortuës vertes. Pulo Condore. Bas fonds de Pracel, riviere de Cambodia, côte de Champa, Pulo Canton. Cochinchinois, Pulo Champello, riviere & ville de Quinam. Huile de Marsouins & de Tortuës. Ceux qui échapent du nau-

Carte
du Detroit de
MALACCA
0 10 20 40 60
Lieües Angloises 20 au Degré
Canal de Malacca
Montagne d'Or
le Diamant
Pointe
Anchin
Passange Ionca
Q. du Pais
P. Posa
Paca
D'ANCHIN
P. Dilly
Lube
La Sinkull
Canal de Surrate
I. des Cochons
P. Bomack
P. Nayos
Côte Occidentale
DETROIT DE MALACCA
PARTIE DE L'ISLE DE SUMATRA
P. de Queda
P. de Serga
Blaevan
Longibocoas
P. Talan
P. Dinding
P. Sambi
P. Verero
P. Iarra
P. Aru
P. Lalang
R. Rochan
Tanjon
Bancalis
Tanjon
Pantior
P. Cafor
P. Boron
Bathang
P. Baby
Licon
P. Sinca
IAMBE
Tinaouguat
P. Longicolag
P. Parsalore
Bantanage
Malac
Adragery
Tanjong
P. Gomez
P. Ronde
P. Way
1
2
3
4
5

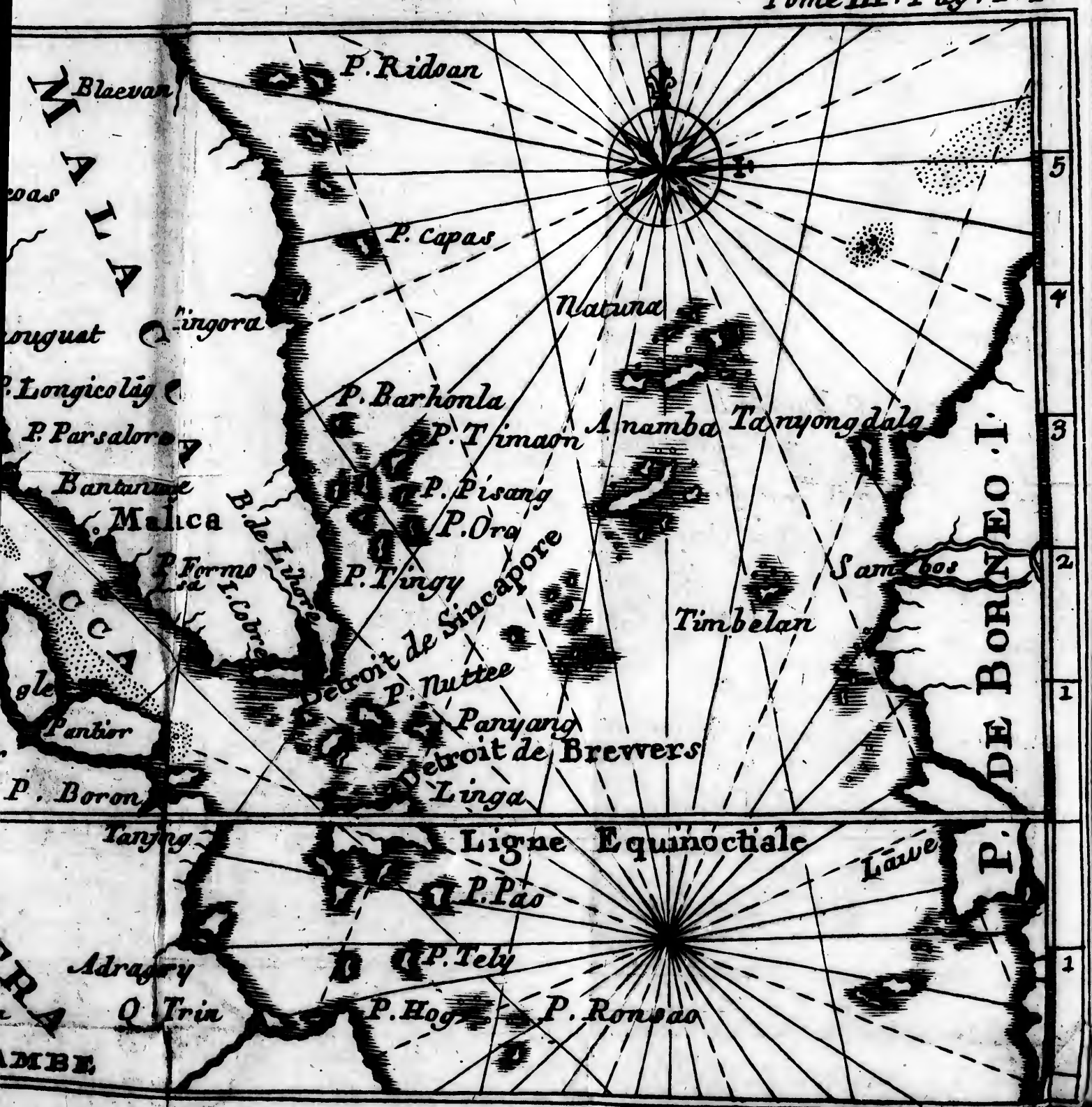
P. Ridoan
Blaevan
MALACCA
P. Capas
Natuna
Tingora
P. Longicolāg
P. Barhonla
P. Timaon
Anamba
Tanyongdalg
P. Parsalore
Bantanne
Malica
B. de Lihore
P. Pisang
P. Ora
P. Formosa
I. Cobre
P. Tingy
Detroit de Sincapore
Sambos
Timbelan
ACCA
P. Nuttee
Panyang
Detroit de Brewers
Pantier
P. Boron
Linga
P. DE BORNEO I.
Tanjng
Ligne Equinoctiale
Lawe
P. Pao
P. Tely
Adragry
Q. Trin
P. Hog
P. Ronsao
AMBE
5
4
3
2
1
1

frage ſont ordinairement arrêtez dans la Cochinchine & à Pegu. Bois d'Aguala vient de la Baye de Siam. Baye de Tonquin. Iſle d'Ainam & autres Iſles. Rokbo une des branches de la principale riviere de Tonquin. Iſle des Pêcheurs. Riviere de Domea, l'autre branche. Sa barre & ſon entrée. Montagne de l'Elephant. Iſle des Perles, Pilotes de Batsha. Ils montent la riviere de Domea. Domea, ſes jardins, & les Hollandois qui demeurent dans cette Ville. Ils laiſſent leurs vaiſſeaux à l'ancre au deſſus de Domea, où les habitans du païs batiſſent une petite Ville. Ils vont à la Capitale dans des Chaloupes du païs. Riviere & païs d'alentour. Mendians lépreux. Hean Ville conſiderable. Il y a des Chinois. Le Gouverneur. Embarquement & Marée. Ils arrivent à Cachao capitale de Tonquin.

CEUX qui liront la Relation que j'ai faite de mon Voyage autour du monde, s'apercevront aiſement que je n'entre dans aucun détail des courſes que j'ai faites d'Achin dans l'Iſle de Sumatra, à Tonquin, Malacca, le Fort Saint George & Bencouli, & que je n'en donne pas la deſcription que je m'étois propoſé. Je ne fais que les y nommer en paſſant; mais je vais preſentement en parler d'une maniere plus diſtincte & plus étenduë.

Mais pour garder l'ordre des tems, il eſt bon que mon Lecteur ſe reſſouvienne que lors que je partis la premiere fois d'Achin, c'étoit pour aller à Tonquin avec le Capitaine Weldon, vers le mois de Juillet 1688. comme je l'ai dit dans la pag..... du ..... Volume. J'y ai repreſenté une ou deux pages auparavant l'état miſerable où nous fumes reduits, mes compagnons & moi, par les fatigues que nous eſſuyames, dans nôtre trajet de Nicobar à Achin. Quelque-

foible neanmoins que je fusse, je ne laissai pas de tenter quelque expedition, & de m'occuper d'une maniere à pouvoir fournir honnêtement à mon entretien. Le Capitaine Weldon vint toucher à Achin, pour y vendre les Esclaves qu'il avoit amenez du Fort Saint George; c'étoit son chemin pour passer le détroit de Malacca, & pour se rendre à Tonquin, où il alloit. J'eus par là occasion de faire ce voyage, où il m'invita fort honnêtement, & je fus d'autant plus porté à l'entreprendre, qu'il y avoit un fort bon Chirurgien sur son bord, & que j'avois besoin de ses avis. Ce fut aussi cette consideration qui détermina Monsieur Hall mon ami à nous suivre, outre qu'il avoit résolu de faire ce même voyage, & qu'il se trouvoit alors dans un état pire que le mien. D'ailleurs le Capitaine Weldon me promit, qu'il acheteroit une chaloupe à Tonquin, dont il me donneroit le commandement pour aller de là negocier dans la Cochinchine, à Champa, Cambodia, & quelques autres païs voisins. Comme il n'y avoit presque personne de nôtre nation qui eût entrepris un semblable commerce, il y avoit sujet d'esperer, qu'on pourroit en retirer un profit considerable. Cependant ce projet n'aboutit à rien.

Le Capitaine Weldon ayant terminé ses afaires à Achin, je passai avec lui le détroit de Malacca, & nous arrivames bien-tôt à la Ville de ce nom. Je devrois presentement faire la description de cette Ville & de son Païs, mais j'aurai dans la suite une occasion plus favorable d'en parler. Nous trouvames ici le Cesar de Londre, commandé par le Capitaine Wright, qui venoit de Bombai & s'en alloit dans la Chine. Il s'arrêta à Malacca pour faire de l'eau & se rafraichir, comme ont accoûtumé de faire les vaisseaux qui passent ce détroit. Il nous aprit

que trois autres vaisseaux Anglois avoient moüillé ici, & avoient pris la route de l'Est, dix jours auparavant. Ces trois vaisseaux étoient venus du Fort Saint George avec le Capitaine Weldon; mais celui-ci ayant des afaires à Achin, ils continuerent leur voyage, & prirent les devans. Le Cesar fut bien-tôt prêt de remettre à la voile, & partit le lendemain de nôtre arrivée à Malacca.

Nôtre Capitaine ne connoissant pas bien la Baye de Tonquin, non plus que les gens de son vaisseau, il loüa un Pilote Hollandois à Malacca; & aprés qu'il eut fini ses afaires, nous mîmes à la voile, deux jours aprés le Cesar de Londre. Comme nous souhaitions fort de joindre ces quatre vaisseaux, nous forçames de voiles autant que nous pûmes, de sorte qu'ayant un vent d'Oüest fort, & accompagné de terribles boufees & de Tourbillons violens, nous les découvrîmes le jour d'aprés; car ils n'avoient pas encore traversé un passage, qu'on appelle le détroit de Sincapore. Nous les joignimes bien-tôt & passames de compagnie; & aprés avoir navigué environ trois lieuës plus avant nous moüillames auprés d'une Isle, appellée Pulo Nuttée, qui apartient au Royaume de Ihor.

Le Capitaine Weldon fit ici provision de bois & d'eau; & quelques Indiens habitans du païs vinrent à nôtre bord dans leurs Canots. Nous achetames d'eux quelque peu de noix de Cocos, du Plantain & du Poisson frais. Nous n'y demeurames pas plus de vingt-quatre heures, parce que les autres vaisseaux avoient fait la plus grande partie de leur eau dans les Isles voisines, avant que nous les eussions joints. Car quoi que les vaisseaux ayent accoûtumé de faire de l'eau, lors qu'ils sont dans la ville de

Malacca, il ne leur eſt pas moins ordinaire de la décharger vers quelqu'une de ces Iſles pour en prendre de meilleure.

Nous mimes à la voile le jour d'aprés, & rangeames la côte de Malacca : paſſant enſuite par l'embouchure de la riviere de Ihor, nous laiſſames pluſieurs autres Iſles à nôtre droite. La riviere de Ihor, paſſe par la ville de ce nom, qui eſt la capitale du petit Royaume de Ihor. Ce Royaume eſt ſitué dans le Continent de Malacca, & conſiſte dans l'extremité ou la pointe, où l'on double ce Cap. Il eſt fertile en poivre & autres bonnes denrées.

Les habitans ſont Mahometans, ils ont beaucoup de bravoure, & une extrême paſſion pour le commerce. Ils ſe font un grand plaiſir d'aller ſur Mer ; toutes les Iſles voiſines étant en quelque maniere des Colonies de ce Royaume & dépendantes de ſon Gouvernement. Ils trafiquent le long des côtes dans leurs propres vaiſſeaux, & vont en divers endroits de Sumatra, Malacca, &c. Leurs vaiſſeaux ſont petits, mais fort commodes, & les Hollandois en achetent une grande quantité à un prix trés modique, & en font enſuite de fort bons vaiſſeaux Marchands. Mais ils les ajuſtent auparavant à leur maniere, & y mettent un gouvernail dont les Ihoriens ne ſe ſervent point, quoi qu'ils entendent trés-bien la marine à leur maniere. Ils font leurs vaiſſeaux fort pointus aux deux bouts, quoi qu'ils n'en faſſent ſervir qu'un pour la proüe : Et au lieu d'un gouvernail ils ont à chaque côté de la poupe une eſpece de rame fort large, dont ils laiſſent tomber une dans l'eau à leur gré, ſelon qu'il faut aller d'un côté ou d'autre, laiſſant toûjours abatuë celle qui eſt * oppoſée au vent. Ils ont des barques, qu'ils

* To the Leevvard.

apellent Proes, extrémement bien travaillées, & d'une grande propreté. Nous les appellons des demi-Lunes, parce qu'elles s'élevent de chaque bout, au dessus de l'eau, d'une telle maniere qu'elles ressemblent beaucoup à une demi-Lune qui a les cornes en haut. Ils en prennent un grand soin, elles vont bien à la voile, & ils s'en servent beaucoup dans leurs guerres: Ceux de Ihor ont fait autrefois tout leur possible pour avoir commerce avec notre nation; & je ne sai quelles raisons nos gens ont eûës de ne pas negocier avec eux. Les Hollandois y font un trafic trés-considerable, & il n'y a pas long-tems qu'ils ont fait tout leur possible pour porter le Roi qui est fort jeune, à leur faire hommage.

Entre plusieurs Isles qui se trouvent au bout du détroit de Malacca, nous passames tout auprés de celles de Pulo Oro & de Pulo Timaon. On touche souvent à cette derniere place pour avoir du bois, de l'eau, & d'autres rafraichissemens; mais pour nous nous les doublames. Entre plusieurs choses que l'on trouve autour de ces Isles, on y voit une grande quantité de Tortuës verdatres, qui sont excellentes.

Nous étant enfin débarrassez de toutes ces Isles, & ayant pris le large, nous allames de conserve jusqu'a ce que nous vinmes à la vûe de Pulo Condore; où aprés nous être rendus & avoir parlé ensemble, chacun prit sa route pour le voyage qu'il avoit dessein de faire. Le Cesar & deux autres vaisseaux qui alloient à la Chine, prirent la route de l'Est, tenant le Sud de Pulo Condore. C'étoit leur meilleur chemin, pour éviter les Bans de sable de Pracel. Nous & le Saphir du Fort saint George, commandé par le Capitaine Laci, primes plus au Nord; & laissant Pulo Condore à nôtre droite, nous ti-

rames vers le Continent, & vinmes auprés de la riviere de Cambodia : Mais la laissant aussi à nôtre droite, nous rangeames les côtes vers l'Est, nous tenans prés du rivage de Champa : Et étant venus à la pointe qui borne le Sud-Oüest & la Baye de Tonquin, nous la doublames ; & aprés avoir rangé les côtes du Nord, & laissant toûjours Champa à nôtre gauche, & les dangereux Bancs de Pracel à douze ou quatorze lieuës, sur nôtre droite ; nous continuames nôtre route le long de la côte, justement au dessous de Pulo Canton.

Cette Isle est située environ à dix-huit degrez au Nord. Elle est beaucoup frequentée par les Cochinchinois, dont le païs commence ici autour, & est contigu au Royaume de Champa. Ce ne sont presque que des pêcheurs qui viennent ici, & leur occupation principale est de faire de l'huile de Marsoüins. Car on y trouve une grande quantité de ces poissons-là, dans de certaines saisons de l'année, & c'est alors que les Cochinchinois s'y rendent pour les prendre. Les gens que nous trouvames à Pulo Condore, dont j'ai parlé dans le quatorziéme Chapitre de mon Voyage autour du Monde, étoient de ces Cochinchinois-là. Les Tortuës aussi qu'ils prennent sont la plûpart employées à faire de l'huile, que l'on tire de leur graisse : & il y en a une grande quantité sur toutes ces côtes.

Nous continuames nôtre route le long de ce rivage, jusqu'à ce que nous vinmes aux Isles de Champello. Il semble qu'elles ont quelque rapport avec Champa, à cause du son de ce mot, qu'on pourroit prendre pour un diminutif Portugais de Champa : Cependant elles sont situées sur la côte de la Cochinchine, & lui apartiennent, quoi qu'inhabitées. Elles sont au nombre de quatre ou cinq, éloignées de quatre ou cinq

lieuës du bord de la Mer. On les apelle Champello de la Mar, pour les distinguer de quelques autres, qui sont plus enfoncées dans la Baye de Tonquin, nommées Champello de Terra. Ces dernieres sont situées vers le seiziéme degré quarante-cinq minutes au Nord, mais celles de Champello de la Mar, sont environ à treize degrez quarante-cinq minutes Nord.

On trouve vis à vis dans ces dernieres Isles, dans la haute Mer, une riviere large & navigable, qui s'y décharge. La ville de Quinam est située sur le bord de cette riviere, & l'on dit que c'est la principale du Royaume de Cochinchine. Pour ce qui regarde sa distance de la Mer, sa grandeur, ses forces, ses richesses, &c. elles me sont inconnuës. J'ai seulement oüi dire, que si un vaisseau échouë sur les côtes de ce Royaume, ceux de l'équipage qui se sauvent & peuvent gagner la terre, sont faits esclaves du Roi. C'est ainsi que l'on en usa avec le Capitaine Jean Tiler, qui desesperoit d'obtenir jamais sa liberté. Mais aprés avoir demeuré là fort long-tems, il trouva moyen de se faire connoître au Roi, de sorte que lui aiant promis d'y revenir negocier, il le laissa aller. Je me suis trouvé avec lui dans un de ses vaisseaux, aprés que cette avanture lui fut arrivée, mais je ne l'ai jamais trouvé d'humeur d'y avoir plus aucun commerce. Cependant j'ai apris de ce Capitaine Tiler, & de plusieurs autres, que quelque rigueur qu'ils exercent sur ceux qui échapent du Naufrage, ils ont une passion extrême pour le commerce, quoi qu'ils manquent presentement de moyens pour le faire valoir. Il semble qu'ils tiennent cette passion de quelques Chinois fugitifs, qui s'enfuïrent de devant les Tartares, lors qu'ils conquirent leur païs. Se

trouvant bien venus des Cochinchinois, & ayant parmi eux plusieurs Ouvriers, ils aprirent à leurs genereux Protecteurs diverses sortes d'Arts fort utiles, qu'ils ignoroient tout à fait auparavant. Il y a beaucoup d'aparence que cette pratique barbare de saisir tous ceux que le Naufrage jette sur leurs côtes, pourra bien-tôt être abolie par l'introduction du commerce, qui a même déja fait quelque progrés parmi eux. Car les Marchands de la Chine entretiennent à present un petit Negoce avec ces gens-là, & ils emportent de chez eux quelque peu de poivre, de bois d'Aloes, & de celui d'Aguala, que l'on estime beaucoup pour sa bonne senteur; & dont on fait grand cas dans les autres places des Indes. Ils en aportent aussi du poivre bâtard, qui y croît en abondance. Je n'ai pas ouï dire que les Cochinchinois ayent aucune flote considerable; mais j'en ai trouvé plusieurs dans leurs Barques ou Chaloupes découvertes, de quatre, cinq ou six tonneaux; ils s'occupent sur tout à transporter de la poix & du goudron, de l'Isle de Pulo Condore, à pêcher le long de la côte & de l'Isle, pour faire de l'huile, & à aller querir du bois d'Aguala dans la Baye de Siam. Au reste je ne saurois assurer si c'est là que ce bois croît ou non: J'ai seulement ouï dire que ce n'est autre chose qu'un bois flotant que la Mer jette sur ce rivage.

La coûtume de saisir tous ceux que le Naufrage jette sur les côtes, n'étoit pas moins ordinaire autrefois à Pegu qu'elle l'est presentement dans la Cochinchine; mais je ne saurois dire si elle y est encore en usage. Ils regardent ces gens-là comme des personnes que Dieu a conservées d'une maniere particuliere, & qu'il a voulu leur envoyer, afin qu'ils les nourrissent & les entretinssent. C'est pour cela que le Roi ordonne à

ſes ſujets d'en avoir ſoin. On n'exige d'eux aucun travail, & ils ont la liberté de demander l'aumône. Ils amaſſent par ce moyen dequoi ſe nourrir & s'habiller. Les habitans du païs ont beaucoup de tendreſſe & de charité pour eux. Mais continuons nôtre voyage. Nous nous éloignames un peu de toutes ces Iſles, & aprés avoir côtoyé cinq ou ſix lieuës plus loin, nous nous arrêtames préciſement du côté du Nord-Eſt de la Baye de Tonquin. Son entrée du côté de l'Oüeſt ſe trouve entre le Sud-Eſt de la pointe de Champa, qui eſt ſituée à prés de douze degrez de Latitude Septentrionale, & l'Iſle d'Hainan du côté de l'Eſt, prés de cette partie de la Chine qui eſt au Sud-Oüeſt. L'Iſle d'Hainan eſt au dix-neuviéme degré de Latitude Septentrionale ou environ. Cette Iſle eſt aſſez conſiderable, elle eſt bien peuplée, & ſes habitans ſont Chinois. Ils ont des vaiſſeaux en leur propre, & font un grand commerce ſur Mer. J'ai vû pluſieurs de leurs vaiſſeaux, quelques-uns de cent tonneaux, avec une eſpece de rame large des deux côtez; & d'autres ſemblables à des Jonkos ordinaires ſans ces rames. Mais je ne ſai abſolument rien de leur commerce que ce que j'ai dit dans mon Voyage autour du Monde, chapitre ſeptiéme, qu'ils avoient des huitres à perles.

Auprés du bout de la Baye de Tonquin il y a une grande quantité de petites Iſles, dont je parlerai plus au long dans la ſuite. L'entrée de la Baye ſemble être fermée par les grands Bancs de Pracel, qui s'étendent tout du long devant elle, laiſſant neanmoins deux grands Canaux de chaque côté, de ſorte que les vaiſſeaux peuvent entrer & ſortir par l'un ou par l'autre. C'eſt pourquoi les vaiſſeaux même qui vont du détroit de Malacca ou de Siam à la Chine,

peuvent aller & venir par ces Canaux ſans craindre les bancs de ſable.

La Baye de Tonquin eſt large d'environ trente lieuës dans la plus grande largeur. On peut y jetter par tout fort commodément la ſonde & l'ancre. On ne trouve dans le milieu, où il y a le plus de profondeur, qu'environ quarante-ſix braſſes d'eau. Dans cet endroit la vaſe y eſt noire & le ſable de couleur de poivre, mais du côté de l'Oüeſt il y a un limon mêlé de ſable rougeâtre : Outre les Iſles dont nous avons parlé ci-deſſus, il y en a d'autres moins conſiderables ſur la côte de Cochinchine, mais il n'y en a point qui ſoit éloignée de plus de quatre ou cinq miles du rivage.

Il y a auſſi dans le fond de la Baye quelques petites Iſles, qui ſont tout prés du rivage de Tonquin. Il y en a deux qui ſont plus conſiderables que les autres, non pas pour leur grandeur, mais parce qu'elles ſervent de baliſes pour les deux principales rivieres, ou plûtôt, pour les deux branches de la principale riviere de Tonquin. Une de ces rivieres, ou de ces branches, s'apelle Rokbo. Elle ſe décharge dans la Mer tout auprés du Nord-Oüeſt de la Baye; & ſon embouchure eſt environ à vingt degrez ſix minutes au Nord. Je n'ai jamais été ſur cette riviere, ou pour mieux dire, ſur cette branche de la grande riviere, mais on m'a aſſuré qu'elle n'avoit pas plus de douze pieds d'eau à ſon entrée; mais que ſon fond eſt un limon tout à fait moû, & par conſequent trés commode pour les petits vaiſſeaux; c'eſt la route ordinaire des Chinois & des Siamois.

A une lieuë, ou environ de l'embouchure de cette riviere vers l'Oüeſt, il y a une petite Iſle aſſez élevée, apellée l'Iſle des Pêcheurs. Elle eſt éloignée de deux miles du bord de la Mer.

& l'on y trouve un fort bon ancrage tout autour à dix-ſept ou dix-huit pieds d'eau. De ſorte qu'elle n'eſt pas ſeulement un bon indice pour connoître la riviere, mais encore un lieu où l'on peut entrer ſeurement, & où les vaiſſeaux peuvent trés commodement jetter l'ancre, pour ſe mettre à couvert quand ils arrivent là : Sur tout s'ils ne peuvent pas d'abord entrer dans la riviere, ſoit parce qu'ils arrivent dans une ſaiſon trop avancée, ſoit à cauſe du mauvais tems qui ne le leur permet pas.

L'autre riviere où branche eſt celle par où nous entrames. Elle eſt beaucoup plus large & plus profonde que la premiere. Je ne ſai pas quel eſt ſon nom particulier ; neanmoins je l'apellerai pour la diſtinguer de l'autre, la riviere de Domea, à cauſe que la premiere Ville conſiderable que j'ai vûë ſur ſon bord, porte ce nom-là. L'embouchure de cette riviere eſt à vingt degrez quarante-cinq minutes de Latitude. Elle ſe décharge dans la Mer vingt lieuës au Nord-Eſt de Rokbo. Il y a entre ces deux rivieres pluſieurs ſables & bas fonds trés dangereux, qui s'étendent deux lieuës dans la Mer ou même davantage. Toute la côte, depuis la Cochinchine à l'Oüeſt, juſqu'à la Chine qui eſt à l'Eſt, eſt auſſi remplie de baſſes & de ſables, qui s'avancent neanmoins beaucoup plus en Mer, en de certains endroits qu'en d'autres.

C'eſt par cette riviere de Domea, que la plûpart des vaiſſeaux Européens entrent, à cauſe de ſa profondeur. Il y a neanmoins ici une barre large d'environ deux miles, & le paſſage peut bien avoir demi mile de large, ayant des ſables de chaque côté. Les Pilotes qui ont le plus pratiqué cette riviere, nous apprennent que ſa profondeur varie ſelon les diferens tems & les diverſes ſaiſons. Car en certains tems de

l'année, il n'y a pas plus de quinze ou seize pieds d'eau dans la haute Marée, au lieu qu'en d'autres tems il s'en trouve jusqu'à vingt-six ou vingt-sept. On dit que les plus hautes Marées sont dans les mois de Novembre, de Decembre, & de Janvier, lors que le Monson du Nord regne; & les plus basses dans ceux de Mai, de Juin, & de Juillet, quand le Monson du Sud à cours. Mais je ne saurois entrer dans aucun détail là dessus, n'en ayant aucune experience.

Le Canal de la Barre est de sable dur, ce qui le rend beaucoup plus dangereux; & les Marées remuant & transportant le sable, forment divers chemins, toutes les fois qu'elles montent & décendent, ce qui augmente encore le danger. C'est pourquoi les vaisseaux qui vont là ont ordinairement besoin d'un Pilote pour les conduire. Et s'ils arrivent lors que la Marée est basse, ils sont obligez d'attendre qu'elle soit haute, avant qu'un Pilote veüille se charger de les tirer d'affaire. La marque de cette riviere est une grande montagne haute & fort étenduë dans le païs, que l'on apelle l'Elephant. Il faut mettre le Cap vers cette montagne Nord-Oüest quart au Nord; faisant ensuite voiles vers le rivage, vous trouverez moins de profondeur, jusqu'à ce que vous veniez à six brasses d'eau, & alors vous serez à deux ou trois miles du pied ou de l'entrée de la Barre, & environ à la même distance d'une petite Isle, apellée l'Isle des Perles, qu'on tient alors le plus prés qu'il se peut au Nord Nord-Est. Ayant ces indices & cette profondeur, vous pouvez jetter l'ancre & attendre un Pilote.

Les Pilotes que l'on prend pour entrer dans cette riviere sont des Pêcheurs, qui se tiennent dans un village apellé Batcha, à l'embouchure de la riviere. Il est situé de telle maniere qu'ils

peuvent voir les vaiſſeaux qui attendent un Pilote, & entendre les coups de Canon, que les Européens tirent ſouvent, pour faire connoître leur arrivée.

C'étoit dans cette rade devant la Barre, à la vûë du païs de l'Elephant que nous trouvames l'Arc en Ciel de Londre, commandé par le Capitaine Pool; lequel étoit à l'ancre en attendant un Pilote, lors que nous arrivames avec le Capitaine Laci. Le Capitaine Pool venoit tout droit d'Angleterre; & aprés avoir paſſé le Détroit de la Sonde, il avoit moüillé à Batavia.

Il avoit demeuré ici deux ou trois jours avant que nous y arrivaſſions: Mais le tems des hautes Marées aprochant, le Pilote ſe rendit à nôtre bord, & nous paſſames ſur la Barre tous trois de compagnie, & lors que le flux n'étoit monté qu'à demi, nous eumes quatorze pieds & demi d'eau ſur la Barre. Aprés avoir paſſé la Barre nous trouvames plus de profondeur, & un fond de limon. La riviere a plus d'un mile de large à ſon embouchure, mais elle s'étrecit à meſure que l'on monte plus haut. Nous eumes un petit vent de Mer aſſez moderé, qui joint à un trés bon flux, nous ſervit admirablement bien, pour aller à l'endroit où nous devions jetter l'ancre.

Ayant monté environ cinq ou ſix lieuës dans la riviere, nous paſſames par un Vilage apellé Domea. C'eſt un trés beau Village, & le premier que nous vimes de conſiderable pendant que nous fumes ſur le bord de cette riviere. Il eſt ſitué à la droite de la riviere en montant, & il en eſt ſi prés que la Marée baigne quelquefois les murailles des maiſons. Car ici elle hauſſe & baiſſe de neuf ou dix pieds. Ce Village peut bien avoir cent maiſons. Les vaiſſeaux Hollandois qui trafiquent ici ſe tiennent toû-

jours dans la riviere devant ce Village ; & les Matelots Hollandois qui y repaſſent tous les ans en revenant de Batavia, ſont fort bons amis de ceux du païs,& y ont autant de liberté qu'ils en ſauroient avoir dans leurs propres maiſons. Car les Tonquinois ſont en general fort ſociables, ſur tout les gens de métier & les plus pauvres du peuple. Mais j'en parlerai plus au long dans ſon propre lieu.

Les Hollandois ont apris le Jardinage aux natifs du païs : Ils ont par ce moyen beaucoup d'herbages propres à faire de la Salade ; ce qui, entr'autres choſes,eſt un grand rafraichiſſement pour les Hollandois, lorſqu'ils y arrivent.

Quoi que les vaiſſeaux Hollandois qui vont negocier dans ce Royaume ne montent pas plus haut que Domea, neanmoins les Anglois ont accoûtumé de s'avancer encore prés de trois miles ; & c'eſt-là où ils jettent l'ancre pendant le tems qu'ils ſejournent dans ce païs-là. C'eſt auſſi ce que nous fimes ; car aprés avoir paſſé par Domea, nous allames ancrer à cette diſtance. La Marée n'eſt pas ſi forte ici qu'à Domea ; cependant nous n'y trouvames pas une ſeule maiſon. Mais nos vaiſſeaux n'y eurent pas demeuré long-tems, que les gens du païs y vinrent des environs, & commencerent à y bâtir des maiſons à leur maniere, de ſorte que dans un mois il ſe forma une petite Ville tout proche de nôtre ancrage.

Cette pratique eſt aſſez ordinaire dans les autres parties des Indes ; particulierement dans les endroits où les vaiſſeaux doivent faire un long ſejour. Les pauvres gens du païs ſe ſervent de cette occaſion pour échanger & troquer ce qu'ils peuvent : Et en rendant quelque petit ſervice, ou en demandant l'aumône, mais ſur tout en menant des femmes pour les loüer, ils tirent des Matelots ce qu'ils peuvent.

L'endroit où nôtre vaisseau alla jetter l'ancre n'étoit pas éloigné plus de vingt miles de la Mer : Mais le negoce de ce Royaume se fait à Cachao, la principale Ville. C'est à cause de cela que les Compagnies des Indes Orientales Angloise & Hollandoise y ont des Commis qui y residents continuellement. Cette Ville est encore beaucoup plus avancée dans la riviere ; étant éloignée d'environ quatre-vingt miles du lieu où nous avions mis à l'ancre. Nôtre Capitaine se prépara d'abord à y aller ; la coûtume étant d'y envoyer les Marchandises, dans les chaloupes du païs, qui sont assez larges & assez commodes. D'ailleurs, on loüe ces chaloupes, aussi-bien que ceux qui les conduisent, à un prix trés raisonnable.

Ces gens-là sont Tonquinois ; ils se servent également de rames & de voiles. Les Commis que nous avons à Cachao furent informez de nôtre arrivée, avant que nous eussions mis à l'ancre : Là dessus le principal de ce Comptoir, accompagné de quelques Officiers du Roi de Tonquin, vint nous joindre quatre ou cinq jours aprés nôtre arrivée. Les Officiers du Roi vinrent pour faire la revûë de nôtre vaisseau & de la charge. Nôtre Capitaine les reçût fort honnêtement. il fit faire quelques décharges du Canon, les régala deux ou trois jours, & leur fit des presens, quand ils s'en retournerent à Cachao.

Le Chef des Commis ne tarda pas beaucoup à les suivre : Nos trois Capitaines s'en allerent aussi avec lui, & quelques autres, avec qui j'eus aussi la permission d'aller. Le Capitaine Weldon m'avoit recommandé au Chef des Commis, pendant qu'il étoit à nôtre bord. Et la raison qui me fit aller à la Ville étoit pour le porter, s'il étoit possible, à m'aider dans le voyage

de la Cochinchine, Champa, ou Cambodie, que le Capitaine Weldon avoit dessein de me faire entreprendre; Et ce ne fut assurément pas sa faute, si ce projet n'eut aucune suite.

Nous allames de nôtre bord, dans les chaloupes du païs, que nous avions loüées, avec le flux de la Marée, & nous jettames l'ancre durant le reflux. Car la Marée est forte jusques à trente ou quarante miles au delà du lieu où nous avions laissé nôtre vaisseau. Nos gens se contenterent de prendre garde à leurs Marchandises (parce que les Tonquinois ont la main fort legere) & laisserent entierement la conduite des chaloupes à leurs maîtres. Ces Barques n'ont qu'un Mât; ils l'abatent lors que le vent est contraire, & ils se mettent à la rame. Pendant que nous remontions ainsi la riviere, tantôt à voiles, tantôt à force de bras; nous avions l'agreable perspective d'un païs spacieux, plat & fertile. C'étoit en general des pâturages où des champs tout couvert de Ris. On n'y voit point d'arbres, si ce n'est auprés des Villages, où ils sont fort épais, & paroissent extrémement beaux de loin. Il y a beaucoup de ces Villages sur le bord de la riviere, qui sont entourez d'arbres du côté qui avance dans le païs, mais découverts du côté de la riviere.

Lors que nous aprochions de quelcun de ces Villages, nous étions ordinairement abordez par de pauvres mendians, qui venoient vers nous dans leurs petits bateaux faits de verges, & platrez par dedans & par dehors avec de l'argile, mais ils faisoient eau de tous côtez. Ce sont de pauvres lepreux que les gens du païs obligent, à cause de cela, à vivre en leur particulier; leur permettant neanmoins de demander publiquement l'aumône. Dés qu'ils nous découvrirent, ils se mirent à jetter des cris la-

mentables ; & quand nous paſſames auprés d'eux nous leur donnames quelque peu de Ris, qu'ils reçurent avec des marques extraordinaires de joye.

Dans quatre jours nous arrivames à Hean, Ville ſituée à l'Eſt de la riviere, qui ſe rejoint ici : Car un peu avant que nous arrivaſſions à Hean, nous avions trouvé l'endroit où elle ſe partage en deux branches, celle de Domea que nous remontions, & celle de Rokbo ; de ſorte qu'il ſe forme une Iſle triangulaire entre ces deux branches & la Mer. J'ai déja dit que l'embouchure de l'une de ces branches, étoit à vingt lieuës de celle de l'autre.

Hean eſt éloignée d'environ ſoixante lieuës du lieu où nous laiſſames nôtre vaiſſeau, & de prés de quatre-vingt de la Mer qui eſt de ce côté là. Mais le long de la riviere, ou plûtôt de la branche qui s'apelle Rokbo, où la terre s'avance plus vers le Sud, il ſemble qu'elle eſt plus éloignée de la Mer. C'eſt une Ville fort conſiderable, elle peut bien avoir deux mille maiſons. Mais les habitans ſont la plûpart des gens fort pauvres, ou bien ce ſont des Soldats, qui y demeurent en Garniſon ; quoiqu'il n'i ait ni murailles, ni Fort, ni de gros Canon.

Il y a ici une ruë qui apartient aux Marchands Chinois. Il y a quelque tems qu'il y en avoit une grande quantité qui demeuroient à Cachao. Mais ils s'y multiplierent ſi fort dans la ſuite, que les gens du païs eux-mêmes en étoient oprimez. Ce que le Roi ayant apris il leur ordonna de ſe retirer, leur permettant neanmoins de s'établir par tout ailleurs dans ſes Etats, excepté dans la ville de Cachao : Mais la pluſpart ont abandonné le païs à l'heure qu'il eſt, ne trouvant point d'endroit qui leur fut plus propre pour demeurer que cette Ville-là, parce qu'elle

eſt la ſeule Ville de Commerce qu'il y ait dans le païs, & le Commerce eſt la vie des Chinois.

Cependant il s'en trouva quelques-uns qui voulurent bien aller s'établir à Hean, où ils ont demeuré depuis. Mais ces Marchands ne laiſſent pas d'aller, nonobſtant les défenſes, à Cachao, pour acheter & pour vendre des Marchandiſes, mais on ne leur permet pas d'y reſider actuellement. Il y avoit deux de ces Marchands Chinois qui negocioient tous les ans dans le Japon en ſoye cruë & travaillée, & en raportoient ſur tout de l'argent. Ils portent tous de longs cheveux, treſſez par derriere, comme c'étoit la mode de leur païs, avant qu'il fût conquis par les Tartares. Les François ont auſſi leur Comptoir à Hean, mais on ne leur permet pas de s'établir à Cachao, & le Palais de leur Evêque eſt le plus beau bâtiment de toute la Ville: mais j'aurai occaſion d'en parler davantage dans la ſuite.

Le Gouverneur de la Province fait ici ſa reſidence. Il eſt un des principaux Mandarins de la Nation, & il y a toûjours dans la Ville une grande quantité de Soldats & de bas Officiers, qu'il occupe à ce qu'il lui plait, quand il en a beſoin. Outre cela il y a encore ici les Fregates du Roi, deſtinées à ſervir ſur la riviere, dont je donnerai la deſcription ci-aprés. Elles ſont toûjours prêtes à partir, lors qu'il s'agit de faire quelque expedition. Et quoi que les Européens ne montent jamais juſqu'ici, que je ſache, avec leurs vaiſſeaux, neanmoins les Chinois & les Siamois font monter les leurs par la riviere de Rokbo, juſques à Hean, & ils y mettent à l'ancre. Nous y trouvames pluſieurs Jonkos Chinois. Ils vont à flot au milieu de la riviere, car l'eau ne hauſſe & ne baiſſe pas beaucoup dans cet endroit-là.

On ne peut pas même diſtinguer le flux d'avec le reflux, par le changement de la riviere,

car elle coule toûjours vers le bas, quoi qu'avec moins de rapidité lors que la Mer eſt haute, que dans les autres tems. Car quoi que la Marée s'oppoſe au courant de l'eau, elle ne le fait que foiblement, à cette hauteur de la riviere; mais encore qu'elle n'ait pas aſſez de force pour faire changer ſon cours, elle peut neanmoins le ralentir & faire hauſſer un peu l'eau.

Le Gouverneur, ou ſon Député donne un Paſſeport à tous les vaiſſeaux qui montent ou qui décendent la riviere. On ne permettroit pas à une chaloupe de paſſer ſans en avoir un. C'eſt auſſi ce qui nous obligea de nous arrêter, mais comme ce ne fut pas long-tems, je ne voulus pas pour lors décendre à terre. J'eus pourtant quelque tems aprés une occaſion plus favorable pour voir Hean.

Nous allames de Hean à Cachao dans nos Chaloupes, demeurant encore prés de deux jours dans nôtre voyage, à cauſe que nous n'avions plus la Marée pour nous aider. Nous abordames un Comptoir Anglois, & j'y demeurai ſept ou huit jours, avant que de retourner à nôtre bord, ce que je fis encore dans une chaloupe du païs. Nous eumes fort beau tems en remontant la riviere, mais il plut pendant le ſejour que je fis la premiere fois à Cachao; & nous eumes aprés cela un temps fort humide. Mais puis que j'en ſuis venu ici, je m'en vais faire une deſcription generale du païs, que je tirerai tant de mes propres remarques, que de l'experience de pluſieurs Marchands & autres perſonnes dignes de foi, qui ont fait ici leur demeure, & dont quelques-uns y ont fait un ſejour de pluſieurs années.

CHAPITRE II.

Tonquin & sa situation, son terroir, ses rivieres & ses Provinces. Herbes, racines, fruits & arbres qu'il produit. Oranges apellées Cam-chain & Camquit. Leurs Limons, &c. Leurs fruits apellez Betle & Lichea. De l'Arbre nommé Pone & du Lack, qui porte le vernis. Muriers & Ris. Leurs Animaux domestiques, Oiseaux privez & sauvages. Filets pour prendre les Canards sauvages, les Sauterelles & les Poissons. Balachaun, Nukemum. Soi. Maniere de pêcher. Marchez, provisions, nourriture & maniere d'aprêter les viandes. Leur Chau ou Thé. Temperature de l'air pendant toute l'année. Des grandes Chaleurs auprés des Tropiques. Des Inondations qui y arrivent tous les ans, aussi-bien que dans les autres endroits de la Zone Torride. Des debordemens du Nil en Egipte. Des Tourbillons apellez Tiphons. Des influences qu'a la pluye sur la Moisson, à Tonquin & ailleurs, dans la Zone Torride.

LE Royaume de Tonquin est borné au Nord & au Nord-Est par la Chine, à l'Oüest par le Royaume de Laos, & au Sud & à l'Est, par la Cochinchine & par la Mer, qui baigne une partie des côtes de ce Royaume. Pour ce qui regarde ses bornes ou son étenduë particuliere je ne saurois en bien juger, y étant venu par Mer, & étant ensuite allé directement à Cachao. Mais il est trés probable que c'est un assez grand Royaume, par la quantité de grandes Provinces, qu'on dit qu'il renferme. La partie de ce Royaume qui aboutit à la Mer, est un païs tout uni. On n'y voit des Montagnes que celle de l'Elephant, & une suite de quelques

autres, beaucoup moins hautes, qui s'étend de là jusqu'à l'embouchcure de la riviere de Domea. Le païs est par tout extrémement bas, plat & uni, jusqu'à prés de soixante miles en avançant dans le Royaume; & il n'est guere plus haut à quarante miles au delà jusques à Cachao, & même plus loin. On n'y trouve aucunes montagnes considerables, quoi qu'en general le païs soit assez élevé, & qu'il y ait de côté & d'autre quelques petites éminences, ce qui fait un païsage extrémement agreable. L'autre côté qui est plus avancé que celui-ci, est encore plus uni que la plaine d'autour de Hean & de Cachao. Pour ce qui regarde le païs qui est au delà de celui-ci, & beaucoup plus avancé vers le Nord; on m'a assuré qu'il y avoit une chaine de hautes montagnes, qui le croisent de l'Est à l'Oüest, mais je n'ai rien pû aprendre de ce qu'il y a au delà.

Le Terroir de ce païs est generalement fort riche. Le païs le plus bas, que j'ai dit être du côté de la Mer, est presque tout de terre noire, & assez profonde. Il y a dans de certains endroits une argile extrémement forte. La terre du païsage dont nous avons parlé, est pour l'ordinaire jaunâtre ou grisâtre, mais d'une matiere beaucoup moins liée & moins gluante que la premiere. Cependant elle ne laisse pas d'avoir, en de certains endroits, la qualité de l'argile. Dans le plat païs, qui est auprés des montagnes dont nous venons de parler, on dit qu'il y a quelques Rocs de Marbre, fort hauts & fort escarpez, qui sont dispersez d'un côté & d'autre à des distances inégales, ce qui joint à leur situation dans ces plaines à perte de vûë, les fait ressembler de loin, à tout autant de Châteaux ou de grandes Tours. Et ils paroissent d'autant mieux, que le païs d'alentour n'est

point chargé de bois, comme dans quelques endroits du voisinage.

J'ai déja dit quelque chose de la grande riviere, & de ses branches Roxbo & Domea; avec lesquelles le païs est principalement arrosé, quoi qu'il y ait aussi plusieurs autres petites rivieres, qui se perdent toutes dans celle-ci, & s'aprochent de la Mer. Et il y a aparence qu'il s'en trouve encore beaucoup d'autres, qui continuent leur cours jusqu'à la Mer, où elles se jettent, sans mêler leurs eaux avec celles d'aucune autre riviere; quoi que celles-ci ne soient pas si naviguables que la grande, dont nous venons de parler. Le païs est generalement bien arrosé; & il peut avoir commerce avec les étrangers, par le moyen de la grande riviere & de ses branches. Elle prend sa source vers les montagnes du Nord, ou même au delà; d'où coulant par le Sud vers la Mer, elle passe par cette plaine où nous avons dit qu'il y avoit des Rocs de Marbre, & vient en même tems à Cachao, qui est à quarante ou cinquante miles au Sud de cette montagne. Elle est à peu prés aussi large que la Thamise à Lameth; mais elle est si basse dans le tems des chaleurs, qu'on peut fort aisément la passer à gué à cheval. Elle est plus large à Hean, c'est à dire, vingt miles plus bas, que la Thamise ne l'est à Gravesend; il en est de même au dessous de Hean, dans l'endroit où elle se partage.

Le Royaume de Tonquin se divise, à ce qu'on dit, en huit grandes Provinces; savoir les Provinces de l'Est & de l'Oüest, celle du Nord & du Sud, & la Province de Cachao au milieu de ces quatre. Je crois que cette cinquiéme Province est la principale de toutes, étant dans le cœur du païs. Les trois autres Provinces, qui sont celles de Tenan, de Tenehoa & de Ngeam, approchent plus des frontieres.

La Province de Tenan eſt la plus Orientale, ayant la Chine au Sud-Eſt, l'Iſle d'Hainan & la Mer au Sud & au Sud Oüeſt, & la Province de l'Eſt au Nord-Oüeſt. Ce n'eſt qu'une petite Province, qui raporte principalement du Ris.

La Province de l'Eſt s'étend depuis Tenan juſqu'à la Province du Nord; ayant auſſi la Chine à ſon Eſt, une partie de la Province du Sud & la Province de Cachao à l'Oüeſt, & la Mer au Sud. C'eſt une fort grande Province, dont le païs eſt extrémement bas, & qui eſt preſque toute pleine d'Iſles, particulierement ſa partie du Sud-Eſt, qui eſt bornée par la Mer du côté de Tenan. La Mer fait ici le fond d'une Baye. Il y a une grande quantité de pêcheurs qui demeurent auprés de la Mer. Mais ce qu'elle produit le plus abondamment, c'eſt du Ris. Il y a auſſi de bons pâturages, & beaucoup de bétail, &c. Hean eſt la capitale de cette Province, & le ſiege du Mandarin, qui en eſt le Gouverneur.

La Province du Sud, eſt cette Iſle triangulaire, faite par la Mer. Elle a la riviere de Domea à ſon Eſt, qui la ſepare de la Province de l'Eſt; & celle de Roxbo à ſon Oüeſt, qui la ſepare de Tenan; ayant la Mer à ſon Sud. Cette Province eſt un païs extrémement bas, plat & uni. Elle produit du Ris en grande quantité; il y a auſſi de grands pâturages, & beaucoup de pêcheurs auprés de la Mer.

Tenehoa à l'Oüeſt de Roxbo, a la Province de l'Oüeſt à ſon Nord, Hainan à ſon Oüeſt, & la Mer à ſon Sud. Cette Province eſt auſſi un païs bas, abondant principalement en Ris & en Bétail. On y fait un grand negoce de la pêche, comme l'on fait generalement ſur toutes les côtes de la Mer.

La Province de Ngeam à Tenehoa à l'Eſt, eſt bornée au Sud & à l'Oüeſt par la Cochinchine, &

& a la Province de l'Oüeſt à ſon Nord. C'eſt une Province aſſez grande, fertile en Ris & en Bétail. Il y a toûjours ici des Soldats qui gardent les frontieres contre les Cochinchinois.

La Province de l'Oüeſt a Ngeam au Sud, le Royaume de Laos à l'Oüeſt, la Province de Cachao à l'Eſt, & au Nord la Province du Nord. C'eſt une grande Province, extrémement agreable, & d'un fond également fertile en bois & en pâturages. Son produit conſiſte particulierement en Laque. On y nourrit auſſi une grande quantité de vers à ſoye, pour faire de la ſoye.

La Province du Nord eſt un grand païs, qui fait le Nord de tout le Royaume. Elle a le Royaume de Loas à l'Oüeſt, la Chine à l'Eſt & au Nord, le Royaume de Bao ou de Boatan au Nord-Oüeſt, & au Sud elle eſt bornée par trois des principales Provinces de Tonquin, ſçavoir la Province de l'Oüeſt, celle de Cachao, & celle de l'Eſt. Comme cette Province du Nord eſt grande, auſſi eſt-elle diverſifiée par la qualité de ſon terroir. La plus grande partie eſt une campagne, où ſont pluſieurs hautes montagnes, qui produiſent de l'Or, &c. C'eſt particulierement ſur ces montagnes qu'on trouve les Elephans ſauvages de ce païs. Les autres parties de cette Province produiſent du Laque & de la Soye, &c.

La Province de Cachao, dans le cœur du Royaume, eſt ſituée entre les Provinces de l'Eſt, Oüeſt, Nord & Sud. C'eſt un fort beau & bon païs. La terre eſt jaune ou griſe, & aſſez chargée de bois, &c. Les deux principales choſes ſurquoi roule leur negoce, c'eſt à dire le Laque & la Soye, s'y trouvent en abondance. Il y vient auſſi quelque peu de Ris. Mais on peut dire qu'aucune de ces Provinces ne manque de ces ſortes de choſes, quoi qu'elles n'en ſoient pas

ſi bien fournies les unes que les autres, à cauſe de la difference du terroir.

Ce païs produit de ſon propre crû tout ce qui eſt neceſſaire pour la vie de l'homme. Ils n'ont guere beſoin de manger des racines, ayant une ſi grande quantité de Ris; ils ont neanmoins pour diverſifier des Yames & des Patates, qui réüſſiroient auſſi-bien ici qu'en aucun autre endroit du monde, ſi ceux du païs avoient l'induſtrie de les cultiver.

Le païs eſt par tout couvert d'herbes d'une ſorte ou d'autre, mais les endroits qui ſont ſecs & arides, ont le même ſort que les autres païs ſecs, qui ſe trouvent entre les Tropiques, qui eſt d'être couverts de pourpier, qui devenant ſauvage, eſt extrêmement pernicieux à toutes les autres herbes ou plantes, qui ſont encore tendres; & ceux du païs ont la peine de l'arracher de leurs champs ou de leurs jardins, quoi que d'ailleurs il ſoit extrêmement doux, & qu'il puiſſe faire une fort bonne ſalade dans un païs chaud.

Il y a une ſorte d'herbe fort commune dans ce païs, qui croît dans les étangs, & flote ſur la ſurface de l'eau. Elle a des feüilles vertes, étroites, longues & épaiſſes. Ceux du païs en font beaucoup de cas, & en mangent à foiſon. Ils prétendent qu'elle eſt fort ſaine, & ajoûtent qu'elle eſt bonne à chaſſer le venin. Ce païs produit pluſieurs autres ſortes d'herbes ſauvages, & les jardins ſont aſſez bien fournis de celles qui ſont les plus ſaines & les meilleures. On y trouve ſur tout quantité d'oignons, dont le païs produit une grande abondance.

Le Plantain & les Bananes viennent auſſi heureuſement ici qu'en aucun autre endroit; mais on ne les y regarde que comme des fruits, & l'on ne s'en ſert pas pour du pain, comme

on fait en divers endroits de l'Amerique. Outre ces fruits-là il y en a encore de plusieurs autres sortes qui sont excellens, soit qu'ils poussent hors de terre, ou qu'ils viennent sur des arbres. Ceux qui poussent hors de terre sont les Courges, les Melons, &c. & ceux qui viennent sur les arbres sont les pommes de pin, quelque peu de Mangos, les Oranges, les Limons, les Noix de Coco & de Guava, les Mûres, le Betel, qu'on estime tant, le fruit nommé Lichea, &c. Il y a plusieurs sortes d'Oranges, dont deux sont plus excellentes que toutes les autres. L'une de ces deux sortes est appellée Cam-chain, & l'autre Cam-quit. Cam en langage Tonquinois, signifie une Orange; mais j'ignore la signification des mots chain & quit, qui servent de distinction.

Le Cam-chain est une grosse Orange, d'une couleur jaunâtre. La peau en est assez rude & épaisse, & le dedans est jaune comme de l'ambre. Elle a une odeur extrêmement agreable, & le goût en est trés-délicieux. Cette sorte d'Orange est la meilleure que j'aye jamais goûtée de ma vie. Je ne crois pas qu'il y en ait de meilleures au Monde. Chacun en peut manger hardiment, car elles sont si peu malfaisantes, qu'on ne les défend pas même à ceux qui ont la fiévre, ou quelque autre maladie.

Le Cam-quit est un fruit rond & fort petit, n'étant pas la moitié aussi gros que le premier. Il est d'une couleur rouge enfoncée, ayant une peau fort douce & fort déliée. Le dedans est aussi extrêmement rouge, & d'un goût qui ne cede en rien au Cam-chain; mais on assûre qu'il est fort mal sain, sur tout à l'égard de ceux qui sont sujets à des flux de ventre. Car il est capable d'augmenter, & même de causer cette maladie. Ces deux sortes d'Oranges se

trouvent ici en grande abondance, & à fort bon marché. Leur saiſon eſt depuis Octobre juſqu'à Fevrier ; mais alors les Cam-chains deviennent plus rouges, & leur peau devient auſſi plus mince. On n'eſtime gueres les autres ſortes d'Oranges.

Les Limons de Tonquin ſont les plus gros que j'aye jamais vûs. Ils ſont communément de la groſſeur d'un Citron ordinaire ; mais beaucoup plus ronds : quand ils ſont mûrs ils ont la peau extrêmement mince & douce, & d'un jaune pâle. Ils ont prodigieuſement du jus ; mais ils n'ont pas un goût ſi vif, ni ſi piquant que ceux des Indes Occidentales.

Les noix de Coco & de Guava, viennent ici parfaitement bien ; mais on n'y en trouve pas beaucoup des dernieres.

Le Betel de Tonquin eſt eſtimé le meilleur des Indes ; on y en trouve une grande quantité. C'eſt lors qu'il eſt jeune, verd & tendre, qu'on en fait le plus de cas, parce qu'alors il a plus de jus. On en fait de même à Mindanao ; mais dans les autres endroits des Indes Orientales, on le mâche ordinairement lors qu'il eſt dur & ſec.

Le Lichea eſt une autre ſorte de fruit fort délicat. Il eſt de la groſſeur d'une petite poire, un peu ovale, & d'une couleur rougeâtre, ayant la peau aſſez épaiſſe & rude, le dedans blanc, renfermant un gros noyeau noir de la figure d'une fêve.

Le païs eſt plein de bois dans quelques endroits ; mais la platte campagne eſt toute de prez pleins d'herbes, ou de champs ſemez de Ris. Elle eſt ſeulement entourée de quelques petits bois répandus tout le long du plat païs d'une maniere fort agreable. Les arbres dans les bois ſont de differente ſorte, & la plûpart

inconnus dans ces païs. Il y a de trés-bons bois pour bâtir, soit des vaisseaux ou des maisons; on en peut même tirer pour faire d'assez bons mâts.

On y trouve un arbre que ceux du païs apellent Pone, dont on se sert principalement à faire des Cabinets, & autres ouvrages qui doivent être vernis. C'est une espece de bois doux, assez semblable au sapin, mais non pas d'un si grand usage. Il croît encore un autre arbre dans ce païs, qui porte le vernis dont on couvre les Cabinets & autres jolies pieces de cette sorte. Celui-ci vient en grande quantité dans de certains endroits, mais particulierement dans la plate campagne. Il y a aussi un grand nombre de Mûriers pour nourrir les vers à soie, en quoi consiste principalement le commerce du païs. Les feüilles des vieux arbres ne nourrissent pas si bien les vers à soie que celles des jeunes; c'est pourquoi ils en élevent une grande quantité de jeunes tous les ans pour leur donner à manger. Et lors que la saison est passée, ils les arachent, & en plantent encore davantage pour l'année suivante. Ainsi ceux du païs ne laissent jamais venir ces arbres assez grands pour porter du fruit. Je n'ai pas oüi dire qu'on gardât aucun Mûrier pour manger, si vous en excepter quelques-uns que nos Marchands Anglois ont élevez à Hean; & encore ne portent-ils qu'un trés-petit fruit assez méchant.

Il y a dans ce Royaume une grande quantité de Ris, particulierement dans le bas païs, où il est engraissé par le débordement des rivieres. On en fait deux recoltes par an, & même fort abondantes, si les pluies & les inondations sont favorables. L'une de ces recoltes se fait en Mai & l'autre en Novembre: & quoi que le païs qui est bas se trouve quelquefois inondé dans le

tems de la moiſſon, elle ne pourrit pas pour cela; mais on l'amaſſe telle qu'elle eſt & on la porte toute trempée à la maiſon, dans les Canots, où aprés l'avoir bien liée en petites bottes, on la pend pour la faire ſecher. Ils s'en ſervent au lieu de blé, & comme le païs en produit une grande abondance, les habitans ne vivent preſque d'autre choſe.

Les animaux de ce païs ſont les Elephans, Chevaux, Bufles, Taureaux, Chevres, Daims, Cerfs, quelques Brebis pour le Roi, les Pourceaux, Chiens, Chats, Lezards, Serpens, Scorpions, Crapaux, Grenoüilles, &c. Le païs eſt ſi peuplé qu'ils n'ont que trés-peu de Cerfs ou de bêtes à poil pour la chaſſe, à moins que ce ne ſoit dans les endroits les plus reculez du Royaume. Mais ils ont une grande quantité d'oiſeaux tant privez que ſauvages. Les privez ou domeſtiques ſont les coqs, poules, canards en grand nombre, & de la même ſorte que les nôtres. On bâtit de petites maiſons aux canards, afin qu'ils y aillent pondre leurs œufs; on les y enferme tous les ſoirs, & on les en laiſſe ſortir le matin. Il y a auſſi quelques Oies, Perroquets, Perdrix, Perruches, Tourterelles &c. avec pluſieurs ſortes de petits Oiſeaux. Les ſauvages ſont les Canards, Poules d'eau, Sarcelles, Herons, Pelicans, ceux qui vivent d'écreviſſes, (dont je parlerai dans la deſcription de la Baie de Campéche) & autres petits Oiſeaux de riviere. Le nombre des Canards, Poules d'eau & Sarcelles, eſt innombrable. Ces Oiſeaux viennent ici chercher à manger, aux mois de Mai, de Juin & de Juillet; & alors ils ne volent que par couples; mais depuis Octobre juſqu'à Mars, vous en verrez de grandes troupes enſemble, qui couvrent le païs qui eſt bas & marécageux. Je n'ai jamais vû en

aucun endroit des volées d'oiseaux si grandes & si nombreuses. Ils sont extrêmement farouches & craintifs depuis que les Anglois & les Hollandois se sont établis dans le païs: car presentement les Originaires les tirent aussi-bien que eux. Mais avant qu'ils y vinssent les Tonquinois ne les prenoient qu'avec des filets, & cette coûtume n'est pas encore tout-à-fait abolie. Les filets dont ils se servent sont quarrez, & ils les font plus ou moins grands selon qu'ils en ont besoin. Ils plantent deux pieux hauts d'environ dix ou onze pieds tout droits dans la terre, auprés de l'étang où les canards se rendent; & ils attachent une corde à un des côtez du filet, qui s'étend depuis le bout d'un pieu jusqu'à l'autre, d'où l'autre côté du filet pend abatu vers la terre; de sorte que le soir lors que les Canards volent vers l'étang, il y en a plusieurs qui donnent dans ces filets & s'y prennent.

On voit dans le Royaume de Tonquin une espece de Locustes ou Sauterelles, dans une quantité prodigieuse. Ces sortes d'animaux sont à peu prés de la grosseur du bout du doigt, & de sa longueur à le prendre depuis la premiere jointure. Elles se nourrissent dans la terre, particulierement aux bords des rivieres, & dans les fossez qui se trouvent dans les païs qui sont bas. Vous les voyez premierement sortir de la terre par troupes, aux mois de Janvier & de Février, qui est le tems de les prendre, puis qu'elles ne paroissent que dans ce tems-là. Elles ont alors une couleur blanchâtre avec deux petites aîles, semblables à celles des abeilles, & ne sont pas plûtôt sorties de la terre, qu'elles prennent leur vol: Mais soit manque de force ou d'habitude, elles ne tardent guere à retomber à terre. Celles qui s'éforcent de

voler au-delà de la riviere, tombent ordinairement dans l'eau, où elles se noyent, ou deviennent la proie des poissons, ou bien elles sont emportées dans la Mer pour y être devorées. Mais les habitans du païs font garde auprés des rivieres pendant ces deux mois, & ils en prennent une grande quantité, les écumant de dessus l'eau avec de petits filets. Ils les mangent fraiches, aprés les avoir fait griller sur les charbons, ou bien ils les salent pour les garder. Elles sont grasses & succulentes, également estimées par les pauvres & par les riches, comme une viande bonne & saine, soit qu'elles soient fraiches ou salées.

Les rivieres & les étangs sont fournis de plusieurs sortes d'excellent poisson, sans parler de la quantité de Grenoüilles qu'ils prennent à la ligne, & dont les Tonquinois font un trés-grand cas. La Mer contribuë aussi beaucoup à la subsistance du pauvre peuple, en leur fournissant un prodigieux nombre de poissons, qui viennent en foule sur ces côtes dans leur saison, & que l'on préfere ordinairement aux poissons de riviere. On en compte de diverses sortes outre les Tortuës de Mer qui viennent aussi dans leur saison sur les côtes, pour y poser leurs œufs dans les sables. Il y a aussi une grande quantité d'Ecrevisses de Mer, aussi-bien que de riviere, & d'autres poissons à écailles, comme de petites Ecrevisses, des Chevretes, &c. Il y a ici une sorte de petit poisson, qui ressemble beaucoup à un Anchois par sa figure, aussi-bien que par sa longueur, & qui est fort bon salé. On y trouve encore d'autres sortes de petits poissons, dont j'ignore les noms. Une de ces sortes-là vient en troupe sur le rivage, & les pêcheurs en prennent une si grande quantité, qu'ils en chargent leurs

bateaux. Ils prennent parmi ceux-là, dans leurs filets un grand nombre de Chevretes, qu'ils portent à terre, mêlées enſemble, tels qu'ils les prennent, afin d'en faire du Balachaun.

Le Balachaun eſt une certaine compoſition, dont le goût eſt extrêmement fort; c'eſt neanmoins un mets trés délicat pour les habitans du païs. Pour le faire ils mettent un mélange de chevrettes & d'autres petits poiſſons, dans une eſpece de petite Saumûre, faite d'eau & de ſel, & tenuë dans un pot de terre bien bouché. Comme la Saumûre eſt foible, auſſi ne rend-elle pas les poiſſons durs & fermes, & il y a apparence qu'on le fait exprés, parce que les poiſſons ne ſont pas vuidez. C'eſt pourquoi ils ſe mettent en pâte en peu de tems, & aprés qu'ils ont demeuré aſſez long-tems en cet état, de ſorte que le poiſſon s'eſt changé en une eſpece de boulie; alors ils en tirent le jus dans de nouvelles terrines, & le gardent pour leur uſage. La pâte du poiſſon qui reſte aprés cela, s'apelle Balachaun, & le jus qui en eſt ſorti, eſt nommé Nuke-mum. Les pauvres gens mangent le Balachaun avec leur ris. Il ſent un peu le rance, quoi que d'ailleurs le goût n'en ſoit pas tout-à-fait deſagreable; mais qu'au contraire il paroiſſe aſſez bon, dés qu'on l'a un peu accoûtumé. Le Nuke-mum eſt d'une couleur brune pâle, tirant ſur le gris, & fort claire. Il eſt auſſi d'un trés-bon goût, & l'on s'en ſert comme d'une bonne ſauce pour la volaille, non ſeulement parmi les gens du païs, mais auſſi parmi les Européens, qui l'égalent à ce que nous apellons Soy. J'ai même oüi dire, que le poiſſon entre dans la compoſition du Soy, ce que le goût rend extrêmement probable, quoi que j'aye apris d'un Gentilhomme de ma connoiſſance, qui connoiſſoit fort particulie-

rement une perſonne, qui va ſouvent de Tonquin au Japon, d'où vient le veritable Soy, qu'on ne le faiſoit d'autre choſe que de froment & d'une ſorte de fêves, mêlez avec de l'eau & du ſel.

Leur maniere de pêcher differe trés peu de la nôtre. Dans les rivieres ils prennent quelques-uns de leurs poiſſons à la ligne ou à l'hameçon, & les autres avec des filets de diferentes ſortes. Ils mettent leurs filets à l'embouchure des rivieres, contre le courant de l'eau ou de la Marée. Ceux-ci ont deux grandes ailes, qui s'ouvrent de chaque côté à l'entrée du filet, pour y conduire les poiſſons; de ſorte que paſſant par un coû aſſez étroit, ils ſont pris dans une eſpece de ſac qui ſe trouve au bout.

Dans les endroits ou l'embouchure de la riviere eſt ſi large, que les ailes du filet ne peuvent pas atteindre d'un rivage à l'autre, comme cela arrive particulierement à Batsha, ils y ſupléent avec de petites cannes, qu'ils plantent toutes droites, l'une auprés de l'autre, en droite ligne. Et lors que la Marée coule avec rapidité, [& c'eſt dans ce tems-là que les poiſſons remuent le plus] les cannes qui ſont des deux côtés de la riviere, font un tel bruit, en ſe heurtant les unes contre les autres, que les poiſſons en étant tout éfrayés, ſe retirent vers le filet, dans le milieu de la riviere. Ils ont auſſi des filets plus haut dans la riviere, qui ſont quarrez comme un grand linceul. Cette derniere ſorte a deux grandes perches qui ſe croiſent l'une l'autre. Une longue corde eſt attachée à l'endroit où elles ſe croiſent de ſorte que le filet ſuſpendu à leurs quatre bouts pend en bas en forme de ſac. Pour s'en ſervir commodement on enfonce bien ferme dans la riviere une groſſe barre, qui ſort huit ou dix pieds au deſſus de l'eau : au

haut de cette barre, il y a une mortaise où l'on enchasse une longue perche, qui le traverse en maniere de fleau de balance ; au plus pesant bout de laquelle on attache la corde qui tient le filet, & à l'autre bout ils mettent une autre corde, pour retirer le filet, quand il est necessaire. Les pêcheurs le font aller au fond de la riviere avec des pierres, dont ils le chargent, & quand quelque poisson vient à passer dessus, il y en a un qui prend vîte la corde qui est à l'autre bout du traversier, & tire par là le filet & les poissons hors de l'eau. Ils prennent une grande quantité de poissons de cette maniere. Ils se servent aussi quelquefois de ces grands filets qui se croisent, & qui balaient, pour ainsi dire, toute la riviere.

Dans les étangs, tels que sont ceux que les Mandarins ont ordinairement auprés de leurs maisons ; on entre dedans & on trouble l'eau avec les pieds, jusqu'à ce qu'elle soit toute épaisse & bourbeuse ; & lors que les poissons montent sur la surface de l'eau, ils prennent ceux qu'ils veulent avec un petit filet, attaché à un cercle, au bout d'une perche.

On trouve de toutes ces sortes de provisions dans les marchez qui se tiennent regulierement dans tout le Royaume de Tonquin, une fois la semaine, dans le voisinage de quatre ou cinq Villages, dans chacun desquels ils se tiennent par ordre successivement ; de sorte que le même Village n'a son Marché que cinq ou six semaines aprés la tenuë du dernier. Ces Marchez sont infiniment mieux fournis de ris, que de chair ou de poisson. Aussi le ris fait-il la principale nourriture du païs, & particulierement des gens pauvres. On ne laisse pas neanmoins d'y trouver même dans les Marchez qui se tiennent à la campagne, du porc, grand nom-

bre de cochons de lait, des canards, des poules, quantité d'œufs, du gros & du petit poisson, du Balachaun, & du Nuke-mum, frais ou salé, & toute sorte d'herbes, de racines & de fruits. Mais on trouve à Cachao, où il y a Marché tous les jours, outre les provisions dont nous venons de parler, de la chair de bœuf, de bufle, de chevre, de cheval, de chat & de chien (à ce qu'on m'a dit) & des Sauterelles.

Les Tonquinois aprêtent leurs viandes avec beaucoup de propreté & leur donnent un goût fort savoureux; ce qu'ils font de plusieurs manieres toutes inconnuës en Europe; mais ils ont quantité de ragoûts qui feroient assurément soûlever le cœur à un Etranger, & qu'ils trouvent eux-mêmes bien délicats; par exemple, ils en font un de porc cru, qui est fort commun & à fort bon marché. Ce n'est autre chose que du porc coupé bien menu, où le gras & le maigre sont mêlez ensemble; ce qui étant ensuite mis en boulettes & roulé comme des saucisses, est presse jusqu'à ce qu'il soit bien dur, aprés quoi on l'envelope dans un linge bien blanc, & on le sert à table sans autre façon. Le bœuf cru est un autre ragoût que l'on estime beaucoup à Cachao. Lorsqu'ils tuënt un bœuf, ils en brûlent le poil, comme nous brûlons les cochons en Angleterre; aprés quoi ils les ouvrent, & pendant que la chair est encore chaude, ils en coupent de grandes tranches du maigre, & les mettent dans le vinaigre le plus fort qu'ils peuvent trouver, où ils les laissent trois ou quatre heures, ou même davantage, jusqu'à ce qu'elles soient assez amolies; & alors sans autre façon, ils les tirent & les mangent avec un plaisir singulier. Pour ce qui est des chevaux je ne sai s'ils les tuënt à dessein de les

vendre à la boucherie, ou s'ils le font seulement lors qu'ils voyent qu'il n'y a pas d'aparence qu'ils puissent vivre ; comme j'ai vû qu'on faisoit à l'égard des bœufs dans le Royaume de Galice en Europe : où, lors que le bétail est accablé par le travail & la fatigue, & qu'il est devenu si pauvre & si maigre qu'il ne sauroit se soûtenir, ils le tuënt & l'envoyent au marché. Je puis bien dire que je n'ai jamais mangé de plus méchant bœuf qu'à la Corunna.

On porte trés-souvent de la chair de cheval au marché de Cachao, & on l'estime autant que celle de bœuf. Ils mangent aussi des Elephans, & la trompe de cet animal est un present fort agreable à une personne de qualité, quand même l'Elephant seroit mort de vieillesse ou de maladie. Car il y a ici trés-peu d'Elephans sauvages, & ceux qu'on y trouve sont si farouches, qu'on a bien de la peine à les prendre. Mais le Roi en ayant un grand nombre de privez, lors qu'il y en a quelqu'un qui vient à mourir, on le donne aux pauvres, qui en emportent d'abord la chair ; pour la trompe on la coupe en pieces, & on la presente aux Mandarins. Pour ce qui est des chiens & des chats, on les tuë à dessein de les vendre à la boucherie, & la chair en est fort estimée, même par ceux de la premiere qualité ; ainsi que je l'ai appris de personnes dignes de foi. Ils font aussi beaucoup de cas des grosses Grenoüilles jaunes, sur tout lors qu'elles sortent fraichement de l'étang. Ils ont encore plusieurs autres mets exquis de cette nature, dont le peuple fait negoce dans tous les villages en les vendant à toute heure, qu'il soit jour de marché ou non. Leurs mets les plus communs aprés le ris boüilli, sont quelques petits morceaux de lard, dont ils enfilent cinq ou six ensemble,

qu'ils mettent enſuite à une petite broche pour les faire rôtir. On trouve auſſi dans les Marchez, & chaque jour dans les Villages, certaines femmes aſſiſes dans les ruës avec un petit pot ſur un feu fort mediocre, plein de Chau, comme ils l'apellent, qui eſt une ſorte de Thé ordinaire, d'un brun rougeâtre, & c'eſt là ce qu'ils boivent ordinairement.

Le Royaume de Tonquin eſt generalement aſſez ſain, ſur tout dans les tems ſecs, où il eſt auſſi fort agreable. Car à Tonquin & dans tous les païs qui ſe trouvent entre les deux Tropiques, on diſtingue les ſaiſons en ſeches & humides ou pluvieuſes, avec autant de juſteſſe qu'on les diſtingue dans les autres païs en Hiver & Eté. Mais comme le changement de l'Eté en Hiver, & de l'Hiver en Eté, n'arrive pas tout à coup, mais qu'il ſe trouve entre deux les ſaiſons du Printems & de l'Automne, qui participent un peu de l'un & de l'autre, on voit auſſi ſur la fin de la ſaiſon ſeche de tems en tems, de petites pluyes qui précedent les mois où elles regnent avec une violence extrême; de même qu'à la fin de ce mauvais tems, il fait d'aſſez beaux jours qui conduiſent à la grande chaleur. Les ſaiſons ſont generalement fort ſemblables dans le même tems de l'année, dans tous les endroits de la Zone Torride, qui ſont du même côté de l'Equateur. Mais à deux ou trois degrez de chaque côté, le tems eſt plus mêlé, & plus inconſtant, (quoi qu'il aproche de l'humidité extrême) & ſouvent même il eſt contraire au tems qu'il fait alors du même côté de l'Equateur, plus avant vers le Tropique. De ſorte que lors que le tems humide ou pluvieux regne dans les parties Septentrionales de la Zone Torride, il peut neanmoins faire un tems ſec & chaud, à deux ou trois degrez au Nord

de la Ligne. On peut dire la même choſe des Latitudes & des Saiſons oppoſées. Je dis ceci par raport à l'humidité ou à la ſechereſſe des païs, qui ſont dans la Zone Torride : Mais il peut auſſi être generalement vrai, à l'égard du chaud ou du froid qu'il y fait. Car à l'égard de toutes ces qualitez, il y a auſſi une difference qui naît de la conſtitution ou ſituation particuliere du païs, ou d'autres cauſes accidentelles, outre celle qui dépend de leur differente latitude, ou poſition à l'égard du Soleil. C'eſt auſſi que la Baye de Campeche dans les Indes Occidentales, & celle de Bengala, dans les Orientales, qui ont à peu prés la même latitude, ſont extrêmement chaudes & humides. De dire maintenant ſi cela vient de leur ſituation, étant dans un païs fort bas, ou ſi les Briſes qui y ſouflent rarement ou foiblement, comme dans la plûpart des Bayes ne contribuënt pas à cela, c'eſt ce que je laiſſe à juger aux autres. Cependant ſi on prend garde à la latitude de ces endroits-là, ſe trouvant auprés des Tropiques, ils doivent par cette ſeule raiſon être generalement plus ſujets aux grandes chaleurs que ceux qui ſont auprés de l'Equateur.

C'eſt ce que j'ai éprouvé dans pluſieurs endroits des Indes Orientales auſſi-bien qu'Occidentales, qui ont une pareille latitude : Là où ces parties du Monde qui ſont auprés des Tropiques, ſont toûjours les plus chaudes, particulierement à trois ou quatre degrez auprés d'eux, où la chaleur ſe fait beaucoup plus ſentir que ſous la Ligne même. On en peut donner pluſieurs raiſons ſans parler de celles qui viennent par accident de la conſtitution particuliere du païs, des vents qui regnent auprés des Tropiques & ſemblables. Car le jour n'a jamais plus de douze heures ſous l'Equateur, & la

nuit est toûjours de la même longueur. Mais le plus long jour à prés de treize heures & demie, sous les Tropiques, de sorte que cela prenant une heure & demie de la nuit, la longueur du jour & la courte durée de la nuit, font ensemble une difference de trois heures; ce qui est trés-considerable. Outre que dans ces endroits qui sont à trois degrez des Tropiques, ou à la latitude de vingt degrez au Nord, le Soleil vient dans deux ou trois degrez du Zenith, au commencement de Mai, & ayant passé le Zenith, il ne va pas plus de deux ou trois degrez au delà, avant qu'il revienne & qu'il repasse encore une fois le Zenith: De sorte que les habitans ont, pour ainsi dire, le Soleil sur leur tête, depuis le commencement de Mai jusqu'à la fin de Juillet. Au lieu que quand le Soleil vient sous la Ligne dans Mars ou Septembre, il passe d'abord vers le Nord ou le Sud, & il ne demeure pas vingt jours à passer depuis trois degrez d'un côté, jusqu'à trois degrez de l'autre côté de la Ligne; de sorte qu'à cause du peu de sejour qu'il y fait, la chaleur ne peut pas être égale à celle d'auprés des Tropiques, où il continuë si long-tems d'être vertical, à leur Midi, & où il demeure beaucoup plus long-tems sur l'horison chaque jour particulier, qui se trouve suivi d'une nuit plus courte que n'est celle de sous la Ligne.

Mais pour revenir à Tonquin il y fait une chaleur excessive durant les mois humides, particulierement lors que le Soleil peut se dégager des nuées & les penetrer, & alors le vent ne s'y fait sentir que mediocrement. J'ai oüi dire à une personne qui y avoit demeuré plusieurs années, qu'elle croyoit que c'étoit l'endroit le plus chaud qu'elle eût jamais vû, quoi qu'elle eût été en plusieurs autres parties des

Indes. Et pour ce qui regarde les pluies, ils n'en ſont pas les moins partagez, quoi que j'aye trouvé d'autres endroits dans la Zone Torride, qui en ont encore davantage; & cependant ils ſont dans la même latitude, & du même côté de l'Equateur. La ſaiſon humide commence ici à la fin d'Avril, ou au commencement de Mai, & dure juſqu'à la fin d'Août, où les pluyes ſont extrêmement violentes, quelques-unes durent pluſieurs heures, & d'autres deux ou trois jours de ſuite. Cependant ces pluyes ne laiſſent pas d'être accompagnées de quelques intervales de beau tems aſſez conſiderables, ſur tout au commencement ou à la fin de la ſaiſon.

Ces pluyes-là cauſent ces inondations, qui ne manquent jamais de revenir tous les ans dans ces païs qui ſont entre les Tropiques; & c'eſt alors que toutes les rivieres ſe débordent. Cela eſt ſi generalement connu de tous ceux qui ont tant ſoit peu frequenté la Zone Torride, que le débordement du Nil n'eſt preſentement plus un miſtere, quoi que les Anciens ayent donné la gêne & la torture à leur eſprit, pour en trouver la cauſe, & qu'ils ſe ſoient imaginez qu'il venoit des neiges fonduës, ou du vent Eteſias, ou de je ne ſai quoi d'autre. Car ces débordemens doivent neceſſairement ſe décharger dans les païs bas qu'ils trouvent dans leur chemin; comme eſt l'Egipte, par raport au Nil, qui vient de fort loin dans la Zone Torride, décendant de la haute Ethiopie. Et toute perſonne qui voudra ſe donner la peine de comparer le tems où arrivent les inondations d'Egipte, avec celui où elles ſe font, dans quelqu'une des parties de la Zone Torride où paſſe le Nil, elle trouvera que celui d'Egipte eſt autant poſterieur à l'autre, qu'on peut raiſonnablement

concevoir qu'il faut du tems aux eaux qui croiſſent tous les jours, pour parcourir une ſi grande étenduë de païs. Ils auroient tout auſſi-bien pû crier au miracle à l'égard de toute autre riviere qui vient d'un peu loin dans la Zone Torride. Mais ne connoiſſant que la Zone Temperée Septentrionale, & le Nil étant la ſeule grande riviere, que l'on ſçût qui venoit d'un païs fort éloigné & ſitué auprés de la Ligne; ils ne pûrent que prendre ce ſeul fleuve pour le ſujet de leurs recherches. Cependant le même effet doit être produit par chaque grande riviere, qui coulera de la Zone Torride dans la Zone Temperée Meridionale. Et pour ce qui eſt de la Zone Torride, les inondations annuelles & leurs cauſes, n'y ſont pas moins connuës que les rivieres mêmes.

Mais il arrive particulierement en Amerique dans la riviere de Campeche, Riogrande, & quelques autres, que ces inondations ſont de grands ravages. Elles emportent quelquefois des arbres d'une groſſeur incroyable, & ne manquent pas de revenir regulierement dans la même ſaiſon de l'année. C'eſt ce que j'ai remarqué de la riviere d'Ylo, ſur les côtes du Perou, dans mon premier Ouvrage pag. 104. Mais elle differe des inondations d'Egipte, en ce qu'outre que cette riviere eſt dans la Zone Torride, elle ſe trouve auſſi dans la latitude du Sud, & qu'ainſi elle ſe déborde dans une ſaiſon de l'année toute contraire; ſavoir lors que le Soleil étant dans les ſignes du Sud, il produit les pluyes & les inondations dans ce côté de la Ligne.

Mais pour revenir de cette digreſſion, le tems eſt beaucoup plus moderé à Tonquin dans le mois d'Août par raport à la chaleur ou à l'humidité, quoi qu'il y faſſe quelques groſſes

pluyes, & est encore plus temperé en Septembre & en Octobre. Neanmoins le plus mauvais tems qu'il faſſe pour les Matelots, arrive dans un des trois mois que je viens de nommer. Car c'eſt alors qu'on attend ces violentes tempêtes appellées Typhons. Ces vents ſont ſi terribles, que les Chinois qui y trafiquent ne veulent pas bouger du port, pour la peur qu'ils en ont juſqu'au mois d'Octobre, aprés lequel il n'y a plus rien à craindre des violentes tempêtes juſqu'à l'année prochaine.

Les Typhons ſont une eſpece de violens tourbillons, qui regnent ſur les côtes de Tonquin aux mois de Juillet, d'Août, & de Septembre. Ils viennent ordinairement lors que la Lune change, ou devient pleine, & ſont preſque toûjours précedez par un tems beau, clair & ſerein, accompagné de vents doux & moderez. Ces petits vents tournent du vent ordinaire de ce tems de l'année, qui eſt ici Sud-Oüeſt, & deviennent Nord & Nord-Eſt. Avant que ces tourbillons viennent, il paroît une groſſe nuée au Nord-Eſt, qui eſt fort noire auprés de l'horiſon, mais vers la partie ſuperieure elle eſt d'une couleur rougeâtre enfoncée; plus haut encore, elle eſt plus brillante, & enſuite juſques à ſes extrêmitez elle eſt pâle, & d'une couleur blanchâtre qui ébloüit les yeux. Cette nuée eſt affreuſe à voir & effrayante; on la voit quelquefois douze heures avant que le tourbillon vienne. Lors qu'elle commence à ſe mouvoir avec rapidité, vous pouvez attendre à coup ſûr que le vent ſouflera d'abord. Il ſe leve avec impetuoſité & ſoufle au Nord-Eſt, d'une maniere terrible douze heures durant plus ou moins. Il eſt auſſi accompagné de terribles coups de tonnerres, avec de gros & de frequens éclairs & une pluye extraordinairement

violente. Lors que le vent commence de s'abatre, la pluye ceſſe auſſi tout à coup, & le calme ſuccede. Cela dure ainſi une heure plus ou moins; alors le vent venant à peu prés Sud-Oüeſt, il ſouffle avec autant de violence de ce côté-là, & auſſi long-tems qu'il a ſouflé auparavant étant Nord-Eſt.

Les mois de Novembre & de Décembre ſont extrêmement ſecs, chauds, ſains & agreables. Janvier, Fevrier & Mars ſont aſſez ſecs; mais on y a alors des broüillards fort épais le matin, & quelquefois des pluyes froides. L'air eſt auſſi bien froid dans ces trois mois, ſur tout en Janvier & en Fevrier, & en particulier lors que le vent eſt Nord-eſt ou Nord Nord-Eſt: Mais je ne ſaurois dire ſi cela procede de ces pluyes d'où le vent vient, ou du païs par où il paſſe. Car j'ai obſervé d'ailleurs, que ces ſortes de vents étoient plus froids quand ils venoient du Continent. Le mois d'Avril eſt cenſé moderé tant à l'égard du froid & du chaud, que par raport à la ſechereſſe ou à l'humidité.

Voilà quel eſt ordinairement l'état de leur année. Cependant ces differentes ſaiſons ne ſont pas ſi exactes dans leur retour, qu'il n'y ait quelquefois la difference d'un mois ou davantage. Et lors qu'elles reviennent, elles ne ſont pas toûjours ſemblables, durant toute l'année. Car quelquefois les pluyes ſont plus violentes & plus longues, & en d'autres tems elles ſont plus moderées. Quelques années même, elles ne ſont pas ſuffiſantes pour produire une recolte mediocre; ou bien elles viennent ſi à contre-tems, qu'elles gâtent tout le ris, ou du moins n'avançent que trés-peu ſa crûë. Car toute l'agriculture de ce païs & des autres qui ſont dans la Zone Torride, dépend de ces inondations annuelles, qui humectent, & engraiſſent la

terre ; de sorte que si la saison humide se trouve plus seche qu'à l'ordinaire, le païs qui porte le ris n'étant pas bien détrempé par le debordement des rivieres, la recolte ne sera que trés mediocre. Et le ris étant leur pain, & par consequent le soûtien de leur vie, s'il vient à manquer, un païs aussi peuplé que celui-là ne sauroit subsister, à moins qu'il ne soit secouru par ses voisins. Mais lors que les habitans se trouvent dans la dure necessité de pourvoir à leur subsistance par le moyen de la mer, plusieurs du pauvre peuple vendent leurs enfans pour avoir du pain, & par ce moyen-là se conservent la vie, pendant que d'autres qui n'ont point d'enfans à vendre, deviennent affamez & meurent miserablement dans les ruës. Cette maniere de vendre les enfans n'est pas particuliere à ce seul Royaume ; elle est ordinaire dans les autres endroits des Indes Occidentales, particulierement sur les côtes de Malabar & de Coromandel. La famine y vient beaucoup plus souvent, & y fait quelquefois des ravages si furieux, qu'ils passent toute creance. Car ces païs-là sont generalement fort secs, & beaucoup moins fertiles en ris qu'à Tonquin. Il n'y a pas là non plus de grandes rivieres pour engraisser la terre. Ainsi comme leur recolte dépend uniquement des saisons où les pluyes viennent humecter la terre ; lors que ces saisons manquent, comme cela arrive trés souvent, ils ne sauroient alors avoir aucune recolte du tout. Ils n'ont quelquefois que peu ou point de pluyes, pendant des trois ou quatre années de suite, & ils perissent tous alors miserablement. Il arriva une semblable famine deux ou trois ans avant que j'allasse au Fort Saint George, laquelle fut si cruelle, que des milliers de gens perissoient de misere, & heureux ceux qui

pouvoient tenir, juſqu'à ce qu'ils puſſent attraper quelques Villes maritimes habitées des Européens, pour ſe vendre à eux, quoi qu'ils fuſſent ſûrs d'être tranſportez à l'inſtant hors de leur propre païs. Mais la famine ne fait jamais un ſi grand dégât à Tonquin, & on ne ſauroit veritablement donner le nom de famine à la plus grande cherté qu'il puiſſe y arriver. Car il y a du ris dans les tems même les plus miſerables, & c'eſt plûtôt par pauvreté que tant de gens periſſent ou vendent leurs enfans, que pour autre choſe: car ils trouveroient aſſez de ris, s'ils avoient de l'argent pour l'acheter. Mais quand le ris eſt ainſi cher, toutes les autres proviſions de bouche le ſont auſſi à proportion.

Il y a encore cette difference entre les païs de Malabar & de Coromandel, & celui de Tonquin, que plus ceux-là ont de l'eau, mieux ils s'en trouvent, au lieu qu'il peut arriver ici, que les eaux ſeront trop groſſes pour le bas païs; mais cela eſt rare. Lors neanmoins que cela arrive, ils font des digues pour retenir les rivieres, & ils creuſent des foſſez, pour écouler les eaux, & ſecher le païs. Mais ſouvent cela ne ſert pas de grand' choſe, lors que les Courans ſont violents, & particulierement s'ils viennent hors de leurs ſaiſons. Car lors que les inondations viennent dans la ſaiſon qui leur eſt propre, elles ne font aucun mal, encore qu'elles ſoient fort grandes & qu'elles couvrent tout le païs: Elles cauſent au contraire un grand bien, parce que le limon qu'elles laiſſent, engraiſſe extrêmement la terre. Et après tout, quand même le païs bas ſeroit endommagé par ces débordemens, la campagne qui eſt plus élevée étant naturellement ſeche, elle n'en raporte que mieux, & elle eſt comme d'un ſecours à l'au-

tre ; ce que celle-ci lui rend dans de meilleures saisons. Les Païs-bas ont cet avantage dans la saison seche, qu'on peut trés-aisément faire des canaux de côté & d'autre d'une riviere, afin d'en tirer de l'eau pour l'arroser, de sorte qu'il arrive rarement qu'elle soufre beaucoup, soit que la saison soit seche, ou qu'elle soit humide. Si on considere en effet le nombre de ses habitans & l'extrême pauvreté de la plus grande partie, on conviendra qu'il ne sauroit qu'arriver ici quelquefois ce qui arrive dans tous les païs extrêmement peuplez, savoir que les pauvres gens se trouvent souvent fort incommodez, & particulierement les gens de métier qui vivent dans les grandes Villes. Car le commerce est ici une chose fort casuelle, & les gens ne sont occupez qu'à proportion du nombre des vaisseaux qui y viennent pour chercher leurs Marchandises. Et s'il n'y vient que peu de vaisseaux, comme cela arrive quelquefois, les pauvres gens risquent alors de mourir de faim, faute de trouver de l'ouvrage qui les fasse vivre. Ce n'est pas seulement dans ce païs, mais encore dans beaucoup d'autres fertiles en soies qu'il y a une quantité prodigieuse de pauvre peuple qui travaille à bon marché & vit trés mediocrement avec un peu de ris. Et si le ris n'étoit pas à fort bon marché, comme il y est ordinairement, les pauvres gens ne seroient pas en état de fournir à leur subsistance.

CHAPITRE III.

Des habitans de Tonquin. Leur figure, disposition, habileté, vêtemens, batimens, villages, bois, fossez, canaux, & jardins. De Cachao la capitale. Fours où ils mettent leurs hardes & tout ce qu'ils ont, pour le garantir du feu. Autres précautions qu'ils prennent contre les incendies. Les rues de la Ville, le Palais du Roi, & les maisons du Comptoir Anglois & Hollandois. Mole artificiel au-dessus de la Ville, pour resister à la violence des inondations. Des Dames du païs, & des femmes du commun. Festins sur les tombeaux des morts, & Fêtes annuelles. Leur Betel & Arek, &c. Leur Religion, Idoles, Pagodes, Prêtres, Offrandes & Prieres. Leur Langue & leur Doctrine. Leurs Arts méchaniques, métiers, manufactures, avantages & trafic.

LE Royaume de Tonquin est extrêmement peuplé, étant rempli d'un grand nombre de petites Villes ou de Villages. Les habitans sont en general d'une taille moyenne & bien faits. Ils sont d'une couleur basanée, comme les Indiens, mais je crois que c'est le teint le plus beau & le plus uni que j'aye jamais vû de cette sorte : car on peut s'apercevoir du moindre changement qui arrive sur le visage de quelques-uns d'eux, soit qu'ils pâlissent ou qu'ils rougissent à la vûë de quelque accident imprévû : ce que je n'ai jamais pû remarquer dans les autres Indiens. Ils ont generalement le visage plat & ovale. Leurs nez & leurs levres sont assez bien proportionnez, & avec cela agreables. Ils ont les cheveux noirs, longs, & fort épais, & ils les laissent pendre sur leurs épaules.

Leurs

Leurs dents ſont auſſi noires qu'il leur eſt poſſible de les faire. Car jugeant que c'eſt un grand ornement, ils les teignent de cette couleur, & demeurent des deux ou trois jours à y travailler. C'eſt ce qu'ils font lors qu'ils ont douze à quatorze ans, tant garçons que filles; & ils n'oſent prendre pendant le tems de l'operation, aucune nourriture, excepté de l'eau, du chau, ou quelque autre choſe de liquide; encore ſont-ils fort ſobres là-deſſus, de peur comme je crois de s'empoiſonner par la couleur ou le fard. Toutes les perſonnes des deux ſexes, & les gens de qualité auſſi-bien que les pauvres, doivent tous être peints de cette maniere. Ils diſent qu'ils reſſembleroient autrement aux bêtes brutes, & que ce leur ſeroit une terrible ignominie que d'être ſemblables aux Elephans & aux Chiens, à qui ils comparent ceux qui ont les dents blanches.

Ils ſont en general adroits, agiles, actifs, & ingenieux, dans tous les arts méchaniques qu'ils exercent. C'eſt ce qu'on peut voir par la quantité de ſoies fines qu'on y fait, & par tous ces ouvrages curieux, qu'on en tire tous les ans. Ils ſont auſſi laborieux & diligens dans leurs profeſſions. Mais le païs étant extrêmement peuplé, il y en a beaucoup de fort pauvres faute de trouver dequoi s'occuper. Et quoi que le païs ſoit plein de ſoye & d'autres choſes qu'on pourroit travailler, ils ne font neanmoins pas grand choſe, ſi ce n'eſt lors qu'il arrive des vaiſſeaux étrangers. Car c'eſt l'argent & les autres choſes qu'y portent particulierement les Anglois & les Hollandois, qui les font vivre, parce que les Ouvriers n'ont pas de l'argent pour ſe mettre en train de travailler; de ſorte que les Marchands étrangers ſont obligez de leur confier par avance de l'argent juſ-

ques à la valeur, pour le moins, du tiers ou de la moitié de leurs marchandiſes. Encore faut-il qu'ils le leur donnent deux ou trois mois ou plus, avant que les ouvrages ſoient achevez, & qu'ils les leur ayent rendus. De maniere que n'ayant point de marchandiſes prêtes chez eux, juſqu'à ce qu'ils ayent reçû de l'argent des Marchands étrangers, les vaiſſeaux qui y negocient, doivent neceſſairement y ſejourner pendant tout le tems qu'on travaille à leurs marchandiſes; ce qui dure ordinairement cinq ou ſix mois.

Les Tonquinois ſont de trés-bons Domeſtiques, & je crois qu'ils ſont les meilleurs des Indes. Car comme ils ſont generalement adroits & dociles, auſſi ſont-ils fidéles lors qu'on les a loüez, & avec cela diligens & obeïſſans. Cependant ils ont l'eſprit timide & ſervile, à cauſe aparemment qu'ils vivent ſous un gouvernement arbitraire. Ils ſoufrent le travail avec beaucoup de patience; mais ils ſont extrêmement inquiets & abatus dans leurs maladies. Ils ont un grand defaut, qui eſt neanmoins extrêmement commun entr'eux, ſavoir le jeu. Ils y ſont tous ſi attachez ſerviteurs & autres, que ni la crainte de leur Maître, ni quoi que ce ſoit d'autre, n'eſt capable de les en tirer, juſqu'à ce qu'ils ayent perdu tout ce qu'ils ont, même juſqu'à leurs propres habits. C'eſt un vice qui regne parmi les peuples de l'Orient, & ſur tout parmi les Chinois, comme je l'ai remarqué dans le quinziéme chapitre de mon premier ouvrage. Et je puis ajoûter ici, que les Chinois, que j'ai trouvez établis à Tonquin, n'y étoient pas moins adonnez que les autres que j'ai vûs par tout ailleurs. Car aprés qu'ils ont perdu leur argent, leurs biens & leurs habits, ils coucheront ſur le jeu leurs

femmes & leurs enfans, & enfin ils joüeront à crédit & engageront sur leur honneur ce qu'ils ont de plus cher au monde, c'est-à-dire, leurs cheveux. Et quoi qu'il leur en puisse coûter, on peut bien être sûr qu'ils les racheteront. Car un Chinois libre, tels que sont ceux qui ont fuï de devant les Tartares, ne seroit pas moins honteux d'avoir des cheveux courts, qu'un Tonquinois pourroit l'être s'il avoit les dents blanches.

Les habits des Tonquinois sont de soye ou de coton. Le pauvre peuple & les Soldats, ne portent presque que des habits de coton, teint en tâné brun. Les gens riches & les Mandarins, portent ordinairement du drap large d'Angleterre, dont les principales couleurs sont le rouge & le vert. Lors qu'ils se presentent devant le Roi, ils portent de longues robes qui pendent jusques sur les talons, & personne n'oseroit paroître devant lui sans avoir cette sorte d'ajustement. Les gens de qualité ont aussi de grands bonnets, faits de la même étoffe que leurs longues robes; mais ceux d'une qualité mediocre & les pauvres gens, vont ordinairement tête nuë. Neanmoins les Pêcheurs & les Ouvriers, qui se trouvent le plus exposez par leur travail aux injures de l'air, ont des chapeaux à large bord, faits de roseaux, de paille & de feüilles de Palmeto. Ces chapeaux sont aussi vuides que des ais, & ils ne tiennent point du tout sur la tête; c'est pourquoi ils ont une espece de coliers ou d'attaches autour du coû, qui tiennent à leurs chapeaux, & qui venant jusques sous le menton, y sont noüées pour tenir leurs chapeaux fermes sur la têre. Ces sortes de chapeaux sont fort ordinaires, mais ils les portent rarement, excepté en tems de pluye. Leurs autres habits sont en fort petit nombre.

& de fort peu de prix. Ils se contentent pour l'ordinaire d'une paire de culotes déchirées, Quelques-uns ont une méchante jaquette, mais ils n'ont ni chemise, ni bas, ni souliers.

Les bâtimens des Tonquinois sont trés-peu de chose. Leurs maisons sont petites & basses, Les murailles ne sont que de boüe ou d'un cloisonnage de bois, enduit de fange par dessus. Les toits sont couverts de paille, & même fort mal, sur tout à la campagne. Les maisons sont trop basses pour avoir des étages : ils y font neanmoins deux ou trois compartimens à fleur de terre, faits avec un cloisonnage de cannes ou de bâtons, & ils s'en servent à differens usages. Il y a dans chacun une fenêtre pour donner du jour. Ces fenêtres ne sont autre chose, que de méchans trous quarrez, qu'ils bouchent la nuit avec un ais fait exprés pour cela. Ces especes de chambres sont assez mal garnies. On trouve dans celle du fond un ou deux méchans lits, ou même davantage, à proportion de la grandeur de la famille. Les premieres chambres sont garnies de tabourets, bancs, ou chaises pour s'asseoir. Il y a aussi une table, & un petit Autel à côté, sur lequel il y a deux encensoirs. Il n'y a point de Maison qui n'ait son Autel. On voit dans un de ces encensoirs une petite botte de joncs; & j'ai toûjours remarqué qu'un de leurs bouts avoit été brûlé, mais qu'on avoit ensuite éteint le feu. Cette chambre exterieure est celle où ils aprêtent ordinairement leurs viandes : Mais c'est ce qu'ils font aussi fort souvent en pleine ruë, ou devant leur porte, ou dans la court, lors qu'il fait beau tems. Ils se délivrent par là de l'incommodité que pourroit leur causer la chaleur du feu, ou la fumée.

Ils ne demeurent point dans des maisons qui

soient seules & écartées dans la campagne, mais ils vivent ensemble dans des Villages. Il est rare de voir une maison qui fut toute seule. Les Villages sont ordinairement de vingt, trente ou quarante maisons, & ils sont répandus fort prés les uns des autres dans tout le païs. On a neanmoins de la peine à les voir, à moins que d'en être à la porte, à cause des arbres & des petits bois qui les environnent. Et il est aussi rare de voir des bois sans Villages, dans le païs bas auprés de la Mer, que de voir un Village sans bois. Mais le païs élevé est tout plein de grands bois, & les Villages y sont tous comme dans une grande forêt. Les Villages & le païs qui les environne, appartiennent la plûpart à des gens de qualité, & les habitans n'en sont que les fermiers, qui travaillent & cultivent la terre.

Les Villages du païs bas sont aussi entourez de grandes chaussées, & de profonds fossez, qui renferment tout le bocage où chaque Village se trouve situé. Ils font ces chaussées pour empêcher l'eau d'inonder leurs jardins, & de venir dans leurs maisons, lors que le tems humide ou pluvieux arrive, & que la terre des environs est couverte de deux ou trois pieds d'eau. Les fossez ou tranchées sont pour conserver l'eau dans le tems sec, & ils s'en servent pour arroser leurs jardins lors qu'il est necessaire. Chacun y peut faire couler l'eau quand il lui plaît, par le moyen des petits canaux qui vont depuis le reservoir jusqu'à leurs jardins. Ordinairement chaque court ou chaque jardin est separé de celui qui le touche par un de ces petits conduits qui s'y trouve de chaque côté. Les maisons sont dispersées d'un côté & d'autre dans le bocage, sans être jamais jointes l'une à l'au-

tre; mais chacune eſt à part & fortifiée d'une petite haye. D'ailleurs chacune a une petite porte, ou un tourniquet, par où l'on entre d'abord dans le jardin; car la maiſon y eſt ſituée au beau milieu, & le jardin s'étend depuis le derriere de la maiſon, juſqu'au foſſé du Village, avec un égout bordé d'une haie de chaque côté. Chacun a dans ſon jardin ſes arbres fruitiers, qui portent des oranges, des limons, du Betel, avec des citroüilles, des melons, des pommes de pin, & grande quantité d'herbes. La demeure de ces bocages eſt trés-agreable dans le tems ſec; mais elle eſt auſſi trés incommode dans la ſaiſon humide. Car quoi qu'ils ſoient défendus par des chauſſées, comme nous l'avons dit, cependant il ne laiſſe pas d'y avoir une prodigieuſe quantité de bouë & de fange, qui incommode furieuſement. On ne ſauroit aller d'un Village dans un autre ſans avoir de l'eau à moitié jambe, ou même juſqu'au genou, à moins qu'on n'y aille dans de petits bateaux que ces gens-là gardent pour cet uſage. Mais nonobſtant tout cela, ils ſont preſque toûjours dans la bourbe & l'humidité, même dans le milieu de leurs Villages ou de leurs jardins, pendant que cette ſaiſon dure. Les habitans du païs élevé ne ſont pas ſujets à ces incommoditez-là, ils vivent plus agreablement & avec plus de propreté, parce que leur païs n'eſt jamais inondé. Et quoi qu'ils demeurent dans des Villages & des Bourgs, auſſi-bien que les premiers, ils n'ont neanmoins pas beſoin de les environner de chauſſées & de foſſez, puis qu'ils ſont tout-à-fait à couvert dans leurs forêts.

Cachao la capitale du Royaume, ſe trouve ſituée dans ce païs-là; auſſi eſt-elle découverte de cette maniere, n'ayant ni murailles, ni

remparts, ni fossez. Elle est éloignée d'environ quatre-vingt milles de la Mer, à l'Oüest de la riviere, dans une petite plaine, quoi que passablement élevée. Il peut y avoir dans Cachao prés de vingt mille maisons. Elles sont generalement basses, les murailles faites de bouë, & le toit de paille. Neanmoins quelques-unes sont bâties de brique, & couvertes de tuiles. La plûpart de ces maisons ont une court, ou un derriere qui leur apartient. Vous verrez dans chaque court un petit bâtiment voûté, assez semblable à un four; il a prés de six pieds de hauteur, & la gueule est à fleur de terre. Il est bâti de brique depuis le haut jusqu'au bas, & enduit de tout côté de bouë & de plâtre. Quoi qu'une maison n'ait point de court, elle ne laisse pas d'avoir une espece de four comme celui-ci, mais plus petit & plus élevé au beau milieu de la maison. On auroit de la peine à trouver une maison dans cette Ville qui n'en ait un. Ils s'en servent pour y conserver tout ce qu'ils ont de meilleur quand il arrive quelque incendie. Car ces maisons couvertes de paille sont fort sujettes à prendre feu, particulierement dans les tems secs, ce qui embrase plusieurs maisons en un instant, de sorte qu'à peine ont-ils le tems de serrer leurs hardes dans ces fours voûtez, quoi qu'ils en soient si proches.

Comme chaque particulier a la commodité de pouvoir conserver ses biens, lors que le feu se met en quelque endroit, le Magistrat a aussi grand soin d'ordonner tous les moyens necessaires pour le prévenir, ou pour l'éteindre avant qu'il ait gagné trop avant. Car ils sont obligez au commencement de la saison seche de tenir une trés-grande cruche pleine d'eau au haut de leur maison, pour être toute prête à jetter lors que l'occasion s'en presentera. Cha-

cun doit avoir outre cela une grande perche, avec un ſeau au bout, pour puiſer l'eau des égouts & la jettet ſur la maiſon. Mais quand le feu eſt allé ſi avant que tous ces expediens-là ne ſervent plus de rien, ils coupent alors les attaches qui tiennent le couvert de paille, & le laiſſent couler le long des chevrons juſqu'à terre. Ils n'ont pas beaucoup de peine à faire cela, car leurs toits ne ſont pas poſez comme les nôtres, ni faits de ſimples feüilles attachées ſeparément, comme dans les Indes Occidentales, & dans pluſieurs endroits des Orientales, où ils couvrent leurs maiſons de feüilles de palmier; mais ils ſont compoſez de diferentes pieces, chacune de ſept ou huit pieds en quarré. De ſorte que quatre ou cinq de ces careaux plus ou moins ſelon la grandeur de la maiſon, en couvriront un côté; & comme ils ne tiennent aux chevrons avec de petites attaches qu'en peu d'endroits, on peut les couper fort aiſément, & abattre la moitié du couvert tout à la fois.

Auſſi ces carreaux ſont d'un meilleur uſage & plus commodes que du chaume qui n'eſt point lié enſemble, parce qu'on peut les enlever plus facilement s'il en vient à tomber quelqu'un ſur le four, où l'on a ſerré les hardes & les meubles. Par ce moyen-là les maiſons voiſines peuvent être d'abord découvertes avant que le feu les ait gagnées; & alors ou l'on peut en ôter le toit, ou du moins le mettre en quelque endroit où il puiſſe brûler tout ſeul. Pour cet effet chacun eſt obligé d'avoir une longue perche à ſa porte, avec une eſpece de faucille au bout, dont on ſe ſert pour découvrir les maiſons. Et ſi quelqu'un étoit attrapé ſans avoir ſa cruche pleine d'eau ſur ſa maiſon, avec le ſeau au bout de la perche, & la faucille devant la

porte, il ne manqueroit pas d'être trés-ſeverement puni de cette negligence. Ils exigent qu'on ſoit fourni de tout cela avec une rigueur extrême, parce que malgré toutes ces précautions, le feu ne laiſſe pas de les incommoder beaucoup, & même fort ſouvent.

Les principales ruës de cette Ville ſont fort larges, quoi qu'il y en ait quelques-unes d'étroites. Elles ſont pour la plûpart pavées, ou plûtôt cimentées de petites pierres, mais trés mal. Dans la ſaiſon humide elles ſont extrêmement boüeuſes, & on trouve dans la Ville auſſi-bien qu'autour, lors que le tems eſt ſec, pluſieurs reſervoirs d'eau croupiſſante, & quelques foſſez pleins d'une boüe noire, qui rend une trés-mauvaiſe odeur. Cela ne peut qu'en rendre le ſejour trés-deſagreable; on pourroit même s'imaginer qu'il devroit être préjudiciable à la ſanté; cependant il eſt aſſez ſain, autant que j'en puis juger par moi-même, ou que je l'ai pû apprendre des autres.

Les Rois de Tonquin qui font leur reſidence continuelle dans cette Ville, y ont deux ou trois Palais. Il y en a deux qui ſont trés-peu de choſe: Ils ſont bâtis de bois, mais ils ont pluſieurs canons placez dans les maiſons voiſines. Il y a auſſi les écuries du Roi pour ſes Elephans & ſes Chevaux, & une eſpace quarré & aſſez large, où les Soldats font montre & ſe rangent en bon ordre devant le Roi. On apelle le troiſiéme Palais, le Palais Royal; il eſt bâti avec beaucoup plus de magnificence que les deux autres, quoi qu'il ne ſoit auſſi que de bois, & tout ouvert, comme on dit que ſont les Divans en Turquie. Les murailles qui l'entourent ſont trés-remarquables: on dit qu'elles ont trois lieuës de circonference. La hauteur de cette muraille peut avoir cinq à ſix pieds, & preſque

autant de largeur ou d'épaiſſeur. Elle eſt revêtuë de brique des deux côtez. Il y a diverſes petites portes pour entrer ou ſortir du Palais; mais la maîtreſſe porte regarde la Ville, & on dit qu'elle ne s'ouvre jamais que lors que le Boua ou Empereur veut entrer ou ſortir. Il y a deux moindres portes auprés de celle-là, une de chaque côté; on les ouvre à tous ceux qui ont quelque afaire au Palais, ſoit pour entrer ou pour ſortir; mais on n'accorde pas cette liberté aux Etrangers. Cependant ils peuvent monter ſur la muraille par les degrez qui ſont au pié de la porte, & ſe promener tout autour: il y a quelques endroits où cette muraille s'eſt éboulée.

On voit dans l'enceinte de ces murailles de grands viviers où il y a des bâteaux pour le divertiſſement de l'Empereur. Mais je reſerve à parler de ce Prince dont le Palais eſt plûtôt la priſon que la Cour, dans le chapitre qui ſuit, où je traiterai du Gouvernement.

La maiſon du Comptoir Anglois, où il n'y a pas beaucoup de gens, eſt trés-agreablement ſituée au Nord de la Ville, & regarde ſur la riviere. C'eſt une fort jolie maiſon baſſe, & la meilleure que j'aye vûë dans la Ville. Il y a au milieu une belle chambre où l'on mange, & de chaque côté des apartemens propres pour les Marchands, les Facteurs & les Domeſtiques qui apartiennent à la Compagnie, avec pluſieurs autres commoditez. Cette maiſon eſt paralelle à la riviere, & à chaque bout il y a d'autres maiſons plus petites, deſtinées à d'autres uſages, comme la cuiſine, des magaſins, &c. qui font une ligne depuis le corps du logis juſqu'à la riviere, & forment deux ailes, avec une court quarrée, qui eſt ouverte du côté de la riviere. Il y a dans ce quarré auprés du bord

de la riviere une perche, faite exprés pour mettre l'étendart Anglois, lors qu'il eſt neceſſaire. Car nos gens ont accoûtumé, lors qu'ils ſont à bord, d'arborer leur pavillon les Dimanches & les autres jours remarquables.

Le Comptoir des Hollandois ſe joint au nôtre du côté du Sud, mais je n'y ai jamais été; ainſi je n'en puis rien dire que ce que les autres m'en ont raporté; ſavoir, qu'ils n'y occupent pas tant de terrein que nous, quoi qu'ils y fuſſent établis pluſieurs années avant nous: il n'y a que peu de tems que les Anglois ſe ſont tranſportez ici de Hean, où ils avoient d'abord fixé leur demeure.

Voilà tout ce qu'il y a dans la Ville ou autour, qui vaille la peine d'être remarqué, ſi vous en exceptez un ouvrage qui eſt du même côté en montant la riviere. C'eſt un prodigieux amas de bois de charpente, ajuſté enſemble avec beaucoup d'adreſſe & d'artifice ſur de gros pieux enfoncez dans la riviere, aſſez prés du bord. Ces pilotis ſont fichez en terre les uns auprés des autres, & par deſſus il y a de gros arbres qui ſe croiſent, & qui ſont cloüez à chaque bout aux pieux d'une telle maniere, que la violence de l'eau renverſeroit plûtôt toute la machine que d'en détacher une ſeule partie; d'ailleurs l'eſpace qui eſt entre les pilotis & le rivage, eſt comblé de pierres. Cet ouvrage eſt élevé d'environ ſeize ou dix-ſept pieds au deſſus de l'eau dans le tems ſec; mais lors que la ſaiſon humide vient, les inondations montent juſqu'à deux ou trois pieds du ſommet. Il a été fait pour reſiſter à la violence de l'eau, dans la ſaiſon pluvieuſe. Car alors le courant donne avec tant de force dans cet endroit-là, qu'avant qu'on eût planté ces pieux il renverſoit la digue, & menaçoit d'une ruïne entiere

tout ce qui ſe preſentoit devant lui, ſans en excepter même la Ville : ce qui ne ſeroit que trop arrivé, ſi l'on ne s'étoit pas hâté de prendre ces meſures pour le prévenir. Cela étoit d'autant plus à craindre, qu'il y a tout auprés un étang aſſez large, & que le terrein eſt fort bas entre la riviere & la Ville ; de ſorte que ſi les eaux débordées euſſent une fois atteint juſques à l'étang, elles auroient pû gagner juſqu'aux portes de la Ville. Car quoi qu'elle ſoit ſur une hauteur où les inondations du païs ne ſauroient atteindre, cependant le fond ſablonneux où elle eſt bâtie, n'auroit pas été capable de reſiſter toûjours à une telle violence. Du moins les inondations ordinaires ſont trés-ſouvent de grands changemens dans la riviere, emportent une pointe de terre, & en forment une autre au côté oppoſe, ſur tout dans cet endroit du païs où les bords de la riviere ſont fort hauts : car plus prés de la mer, où la terre eſt auſſi-tôt inondée, les débordemens n'y ſont que peu de ravage & ne viennent pas avec tant de rapidité.

Mais pour revenir aux habitans du païs, ils ſont fort civils & honnêtes à l'égard des étrangers, ſur tout ceux qui ſont quelque negoce les careſſent beaucoup ; mais les Grands ſont fiers, hautains & ambitieux, & les Soldats ſont inſolens. Pour le menu peuple il eſt adonné au larcin ; de ſorte que les Facteurs & les Etrangers qui y negocient, ſont obligez de faire bonne garde la nuit, afin de mettre en ſûreté leurs marchandiſes, quoi qu'il y ait de ſeveres punitions contre les voleurs. Il eſt vrai qu'ils ont une grande facilité à voler ici, parce que la bâtiſſe des maiſons y eſt trés legere ; mais plûtôt que de manquer leur coup, ils feront un chemin ſous terre, & employeront d'autres ſtratagêmes fort ſubtils. J'ignore les ceremo-

nies qu'ils font à leurs Mariages, ou à la naissance de leurs enfans, & en pareilles occasions si tant est qu'ils en fassent quelques-uns. La Poligamie est permise dans ce païs, & ils achetent leurs femmes du pere ou de la mere. Le Roi & les Grands en ont plusieurs, suivant qu'ils y sont portez par leur inclination & leurs moyens. Les pauvres gens s'en passent moins par un veritable desir de vivre dans le celibat, que pour n'avoir pas le moyen d'acheter une femme. Car quoi qu'il y en ait plusieurs d'entre eux qui ne soient pas en état d'en acheter une, & encore moins de l'entretenir; malgré tout cela, ils trouvent presque tous quelque expedient pour en avoir une, parce qu'il s'en trouve ici à trés-grand marché, & qui sont bienaises d'avoir un mari, quelque pauvre qu'il puisse être. Mais lors que le tems devient ensuite mauvais, c'est alors que le mari se voit obligé de vendre femme & enfans, afin d'acheter du ris, pour vivre lui-même.

Cela n'arrive neanmoins pas si souvent ici, que dans quelques autres endroits, comme je l'ai remarqué ci-devant, à l'égard des côtes de Malabar & de Coromandel. La coûtume qu'ont ces gens-là de vendre les femmes, degenere aisement en cette autre, qui est de loüer des maîtresses, & donne une grande liberté aux jeunes femmes qui s'offrent de leur propre mouvement à tous les Etrangers, qui voudront convenir avec elles du prix qu'elles demandent. Il y en a parmi elles de tout prix, depuis cent rifdalles jusqu'à cinq. Et celles qui sont le rebut de tout le monde, se trouveront encore caressées par les Matelots les plus pauvres, tels que sont les Lascars, qui sont des Mores des Indes, qui viennent ici dans des barques, depuis le Fort Saint George & autres endroits. Ils n'ont

neanmoins rien à leur donner, ſi ce n'eſt quelques bribes de leurs proviſions, ſelon que leur portion peut le permettre. Les Grands mêmes qui demeurent à Tonquin, offriront leurs filles aux Marchands & aux Officiers, quoi que ſelon toutes les aparences, leur demeure ne doive pas être de plus de cinq ou ſix mois dans le païs. Les femmes ne ſe font nulle peine de devenir groſſes d'un homme blanc, car les enfans n'en ſeront que plus beaux que leur mere, & ils en ſeront par conſequent plus eſtimez lors qu'ils ſeront grands, ſur tout ſi ce ſont des filles. Ce n'eſt pas ici une charge fort incommode que celle de les nourrir; & au pis aller, ſi les meres n'ont pas le moyen de les élever, elles n'ont qu'à les vendre lors qu'ils ſont jeunes.

Mais pour revenir à ce que nous diſions. Si les femmes qui ſe loüent ainſi elles-mêmes ont eu l'œconomie de conſerver ce qu'elles avoient gagné à la ſueur de leur corps, elles ſe procureront bien-tôt un Mari, qui ne manquera pas d'amour ni d'eſtime pour elles, & elles à leur tour lui deviendront également fidéles & obeiſſantes. Car on dit que lors même qu'elles ſont avec les étrangers, elles leur gardent une exacte fidélité, mais ſur tout à l'égard de ceux qui font un long ſejour dans le païs, ou qui y reviennent tous les ans; comme il arrive d'ordinaire aux Hollandois. Pluſieurs de ceux-ci ont gagné beaucoup de bien, par le moyen de leurs Dames Tonquinoiſes; mais ſur tout en leur confiant de l'argent & des marchandiſes. Car c'eſt un grand avantage dans un païs auſſi pauvre que celui-là, d'atendre les occaſions favorables pour acheter; & lors que ces Marchandes ont quelque fonds, elles trouvent les moyens de l'augmenter beaucoup, parce qu'elles achetent de la ſoie cruë dans la ſaiſon morte

de l'année. Elles la font travailler enſuite à de pauvres ouvriers, lors qu'ils n'ont preſque pas de beſogne en main, & de cette maniere elles ont leurs étoffes beaucoup mieux faites & à meilleur marché qu'on ne les peut avoir lors que les vaiſſeaux y ſont arrivez : alors les ouvriers ont tant d'occupation, qu'ils ſe font payer ce qu'ils veulent ſi l'ouvrage eſt fort preſſé. Mais de cette maniere-là elles ont leurs Marchandiſes prêtes à l'arrivée des vaiſſeaux, & avant le tems ordinaire du travail ; de ſorte qu'elles n'y trouvent pas moins leur compte que les Marchands.

Lors que quelqu'un meurt, on l'inhume dans ſon propre terrein ; car il n'y a point ici de cimetieres communs. Un mois aprés les amis du mort, ſur tout s'il étoit chef de famille, doivent faire un grand feſtin ſur le tombeau. Il eſt de l'office des Prêtres d'aſſiſter à cette ſolemnité ; auſſi ne manquent-ils jamais de s'y trouver, & de prendre garde que les amis du défunt s'en aquitent avec honneur. Pour celebrer ce feſtin on eſt obligé de vendre une piece de terre, quand même on auroit aſſez d'argent d'ailleurs ; & le prix qui en revient eſt employé à l'achat de tout ce qui eſt neceſſaire pour cette ſolemnité, qui eſt plus ou moins grande, ſelon la qualité du mort. Si c'eſt une perſonne du premier rang, on éleve une tour de bois ſur le tombeau : elle peut avoir ſept ou huit pieds en quarré, & vingt ou vingt-cinq de hauteur. A la diſtance de vingt verges ; ou environ, de la tour, il y a de petites cabanes avec des étaux, pour y mettre les proviſions deſſus, qui conſiſtent en une grande quantité de viandes & de fruits de toutes ſortes. C'eſt là où les gens de la campagne ſe rendent de tous côtez pour ſe remplir le ventre ; car ces feſtins ſemblent être

ouverts à tous venans, du moins à ceux du voisinage. J'ignore la maniere dont on les prépare, & les regles qu'on y observe; mais je sais bien que le monde y demeure jusqu'à ce que tout soit prêt. Alors le Prêtre entre dans la tour, grimpe jusqu'au haut, & se faisant voir de là, il fait une harangue au peuple qui est au bas. Il décend ensuite, & d'abord qu'il est décendu, on met le feu au fondement de la tour, & on la brûle entierement, aprés quoi chacun se met à manger. Je me suis trouvé à un de ces festins, dont j'aurai occasion de parler dans un autre endroit.

Les Tonquinois ont deux Fêtes tous les ans. La principale se fait à la premiere nouvelle Lune du nouvel an, & leur nouvel an commence à la premiere nouvelle Lune, qui paroît aprés la mi-Janvier; car autrement cette Lune est raportée à l'année précedente. Dans ce tems-là ils se divertissent dix ou douze jours, & alors on ne travaille point, mais chacun se met aussi propre qu'il lui est possible, sur tout les gens du commun. Ceux-ci passent le tems à joüer, ou à faire divers exercices; & on voit les ruës pleines de gens, tant de la Ville que de la campagne, qui regardent avec la derniere attention tous ces divertissemens. Il y en a qui dressent des Escarpouletes dans les ruës, & qui tirent de l'argent de ceux qui veulent s'y branler. Leur figure est à peu prés comme celle des nôtres, dont on se sert dans les champs autour de Londres, lors que le peuple s'y divertit aux jours de Fêtes; mais ceux qui s'y branlent se mettent tout droit au bas de la machine sur un baton couché horizontalement, & bien attaché par les bouts à deux cordes suspenduës qu'ils tiennent ferme avec les mains; & ils s'élevent de cette maniere à une si prodigieuse hauteur, que

si elle venoit à rompre, ils se fracasseroient pour le moins tout le corps, s'ils ne se tuoient pas tout-à-fait. Les autres employent le tems à boire. Le thé est leur breuvage ordinaire, mais ils se regalent aussi avec du Rack chaud, qu'ils mêlent aussi quelquefois avec leur thé. Mais de quelle maniere qu'on le prenne, il a un trés-mechant goût, quoi qu'il ne laisse pas d'être bien fort : Et c'est pour cela qu'ils l'estiment beaucoup, sur tout en cette saison, où ils s'abandonnent au plaisir jusqu'à la fureur, & qu'ils s'enivrent comme des bêtes. Les gens riches sont plus retenus, mais ils ne laissent pas de se bien divertir. Les personnes de qualité regalent leurs amis, alors la bonne chere & le meilleur Rack ne manquent pas, quoi qu'à dire la verité, tout celui qu'ils ont ne vaille pas grand chose. Ils l'estiment neanmoins beaucoup tel qu'il est, & le regardent comme un cordial d'une vertu particuliere, sur tout lors qu'on y a fait infuser des serpens & des scorpions, à ce que l'on m'a raporté. On ne le regarde pas seulement comme un cordial excellent, mais encore comme un puissant Antidote contre la lépre & toute sorte de poison ; de sorte que c'est donner à quelqu'un une grande marque de respect, que de le regaler de cette liqueur. J'ai apris ce que je viens de dire d'une personne qui a été traitée de cette maniere par des personnes du premier rang. C'est alors sur tout qu'ils machent une grande quantité de Betel, & qu'ils s'en font des presens les uns aux autres.

Les feüilles de Betel sont le grand regal qu'on fait en Orient à tous ceux qui rendent des visites ; & on les donne toûjours avec de l'Arek envelopé dedans. Ils mettent l'Arek en petites boules, aprés avoir ôté l'écorce verte & dure, qui couvre la noix, & l'avoir partagée ensuite

par ſa longueur en trois ou quatre morceaux, plus ou moins, ſelon ſa groſſeur. Cela fait ils portent la feüille de l'un & de l'autre côté avec du Chinam, qui eſt un compoſé de limons réduits en pâte, & qu'on garde exprés pour cet uſage dans une boëte, & ils en étendent une couche fort mince deſſus.

Mais puiſque je ſuis à parler de l'Arek, je remarquerai en paſſant une faute qui s'eſt gliſſée dans mon premier Ouvrage vers la pag. 355. que je ſouhaite que l'on corrige. On y a donné par mégarde le nom de Betel à cette noix, & l'arbre qui porte l'Arek a été pris pour celui qui porte le Betel; au lieu que le Betel ſignifie les feüilles qu'ils machent. Ils roulent fort proprement dans ces feüilles ainſi couvertes de Chinam, un morceau de la noix d'Arek, & en font une boulette d'un pouce de long, & de la groſſeur du bout du doigt. Chacun a ici une boite qui peut tenir une grande quantité de ces boulettes, où ils en ont toûjours un bon nombre de prêtes. Car toute ſorte de gens de quelque qualité qu'ils ſoient, depuis le Prince juſqu'au Mendiant, en machent en abondance. Les pauvres gens en portent un ſachet plein; mais les Mandarins & les Grands ont des boites ovales trés-curieuſes, faites exprés pour cet uſage, qui peuvent bien tenir cinquante ou ſoixante rouleaux de Betel. Ces boites ſont fort proprement vernies & dorées, en dedans auſſi-bien qu'en dehors, avec un couvercle qu'on ôte pour les ouvrir. Et ſi quelque Etranger va leur rendre viſite, ſur tout ſi c'eſt un Européen, il peut être ſûr, qu'entre autres choſes dont on le regalera, il s'y trouvera une boite de Betel: Le valet qui la porte ſe tient au côté gauche de l'Etranger, qui ſe ſert de cette main pour ouvrir la boëte, & en tire les noix avec l'autre.

Ce seroit faire un affront que de les prendre & en general de donner ou de recevoir quelque chose de la main gauche, que l'on n'employe dans toutes les Indes qu'aux usages les plus vils & les plus bas.

On juge qu'une personne entend bien son monde lors qu'elle louë le goût ou la propreté de ce present; car ils aiment tous d'être flâtez. Vous vous rendez par là extrêmement agreable au Maître de la maison, & vous l'engagez à vous accorder son amitié: vous pouvez même être sûr qu'il ne manquera pas de vous envoyer dans la suite, tous les deux ou trois jours au matin un de ses domestiques, pour vous faire compliment de sa part, vous porter un present de Betel, & s'informer de l'état de vôtre santé. Il vous en coûtera une petite gratification qu'il faudra faire au valet, qui raporte de bon cœur à son Maître avec quel plaisir vous avez reçû son present; par ce moyen vous gagnerez de nouveau ses bonnes graces, & il ne manquera pas de vous faire des complimens d'une maniere fort respectueuse, la premiere fois qu'il vous rencontrera.

Je fus invité à une de ces réjoüissances du nouvel an, par une personne de la campagne; ainsi j'allai à terre de même que plusieurs autres Matelots qu'on avoit invitez à de pareilles fêtes. Je ne sais pas quel traitement on leur fit, mais celui qu'on me préparoit avoit une si maigre aparence que je me retirai au plus vîte. Le plat principal qui ne manque jamais, étoit du ris, que j'ai dit être leur nourriture ordinaire; outre cela mon ami, afin de me mieux regaler moi & ses autres hôtes, étoit allé pêcher le matin dans un étang, tout proche de sa maison, où il avoit fait une grosse capture de grenoüilles, qu'il aporta avec une joye extrême,

aussi-tôt que j'arrivai dans sa maison. Je fus surpris de lui voir mettre un si grand nombre de ces petits animaux dans une corbeille, & sur ce que je lui demandai ce qu'il en vouloit faire, il me répondit que c'étoit pour manger : mais je ne sai point de quelle maniere il les aprêta. Ses ragoûts ne me parurent pas assez délicats pour m'obliger à dîner avec lui.

L'autre grande fête qu'ils ont se celebre aprés qu'on a serré la recolte de Mai vers le commencement de Juin. Ils font aussi dans cette fête des réjoüissances publiques, mais beaucoup plus moindres que celles de la fête du nouvel an.

Leur Religion est la Payenne, & ils sont de grands Idolâtres. Ils ne laissent pas neanmoins de reconnoître un pouvoir suprême, infini, qui gouverne tout, qui les voit & eux & leurs actions, & qui en prend assez de connoissance pour récompenser les bons, & punir les méchans dans un autre Monde. Car ils croyent l'immortalité de l'ame ; mais l'idée qu'ils ont de la Divinité est fort obscure. Cependant il paroît clairement par les figures qu'ils font pour la representer, qu'ils la croyent exceller en connoissance, en force, en courage, en sagesse, en justice & autres vertus. Car quoi que leurs Idoles qui ont la figure humaine, soient fort differentes les unes des autres, cependant elles representent quelque chose d'extraordinaire, tant par leur posture & leur air, que par la forme de leur corps ou de leurs membres. Il y en a qui sont extrémement grasses & corpulentes, & d'autres sont fort maigres. Les unes ont plusieurs yeux, les autres plusieurs mains, & toutes empoignent quelque chose. Leurs regards sont aussi fort differens, & representent en quelque maniere ce qu'on a vou-

Representation des Temples ou Pagodes ou ils se mettent pour faire penitence, et pour accomplir ils sont fort adonnez
N.° 1 Thaibou

ſu imiter en les faiſant ; ou bien elles ont quelque choſe dans leurs mains, ou auprés d'elles, qui ſert à faire connoître ce que la figure ſignifie. On exprime auſſi pluſieurs paſſions dans leur air, comme l'amour, la haine, la joye, le chagrin ou la douleur. J'ai oüi dire à un de mes amis qu'il avoit vû une de ces Idoles qui étoit à genoux, les feſſes appuyées ſur le gras des jambes, les coudes ſur les genoux, & les deux pouces ſous le menton pour ſoûtenir la tête, qui ſembloit pancher ſur le devant : que ſes yeux triſtes & mornes s'élevoient vers le Ciel ; qu'elle étoit ſi maigre, & qu'elle avoit l'air ſi triſte & ſi dolent, qu'elle étoit capable d'exciter la compaſſion de tous ceux qui la regardoient, & qu'il en avoit été lui-même fort touché.

Ils ont auſſi pluſieurs Idoles qui ont la figure de bêtes, comme d'Elephans ou de Chevaux, & je n'en ai vû que de ces deux ſortes. Les Pagodes ou Temples des Idoles n'ont pas l'éclat ni la magnificence qu'on y voit dans quelques-uns des Royaumes voiſins. Ils ſont bâtis d'ordinaire de bois, & avec cela bas & petits ; mais ils ſont preſque tous couverts de tuiles, ſur tout les Pagodes des Villes. Mais à la campagne il y en a quelques-unes qui ſont couvertes de paille. Je n'ai vû d'Idoles d'Elephans ou de Chevaux, qu'à la campagne, & je n'en ai vû aucune de celles qui ſont dans la Ville de Cachao, où j'ai appris qu'elles avoient generalement la forme humaine.

Les figures d'Elephans & de Chevaux que j'ai vûës, étoient les unes & les autres à peu prés de la hauteur d'un bon Cheval ; chacune étoit placée au milieu d'un petit Temple, qui n'étoit juſtement qu'aſſez grand pour les tenir,

Representation des Temples ou Pagode des Idolatres au Tunquin, avec les figures
pour faire penitence, et pour accomplir les Voeux qu'ils ont faits selon leur Superstition
N.o 1. Thaibout. 2. Thaphon Thovi. 3 Bagoti. magicians et

...nquin, avec les figures de leurs Divinités et des differentes postures ou ils se mettent ...ts, selon leur Superstition, ou pour pratiquer leurs magies, aux quelles ils sont fort adonnés ... Bagoti. magicians et magiciennes.

& elles avoient la tête du côté de la porte. Il y en a quelquefois une, & quelquefois deux enſemble dans un Temple, qui demeure toûjours ouvert. On trouve auſſi de côté & d'autre dans le païs, d'autres bâtimens comme les Pagodes, les Tombeaux, & ſemblables; mais plus petits que ceux-ci; car ils ne paſſent pas la hauteur d'un homme. Mais je les ai toûjours vûs ſi bien fermez, qu'il ne m'a pas été poſſible de voir ce qu'il y avoit dedans.

Il y a pluſieurs Prêtres payens qui apartiennent à ces Pagodes, & on dit que les Loix du païs leur preſcrivent un genre de vie tout-à-fait rigide, comme de s'abſtenir des femmes, & particulierement de toute ſorte de boiſſons fortes, & de vivre dans la pauvreté. Cependant il ne ſemble pas qu'ils obſervent fort exactement ces regles; mais comme ils ne tirent preſque toute leur ſubſiſtance que des offrandes qu'on leur fait, & qu'ils ſont en grand nombre, ils ſont ordinairement fort pauvres. L'offrande qu'on fait au Prêtre, conſiſte pour l'ordinaire en deux ou trois poignées de ris, une boite de Betel, ou quelqu'autre preſent de cette nature. Une des choſes qui engage le peuple à les aller trouver, c'eſt pour ſe faire dire leur bonne fortune, en quoi ils prérendent être fort habiles; auſſi ſe choquent-ils extrêmement ſi quelqu'un veut leur conteſter là-deſſus leur ſcience, ou bien diſputer ſur la verité de leur Religion. Ils demeurent dans de petites maiſons qui ſont trés-peu de choſe: elles ſont jointes aux Pagodes, où ils ſe tiennent toûjours pour offrir les demandes du pauvre peuple, qui s'y rend frequemment pour cet effet. Car ils n'ont point de tems fixé pour faire leurs devotions, & il ne paroît pas qu'ils eſtiment un jour plus qu'un autre, ſi vous en exceptez leurs

Fêtes annuelles. On aporte au Prêtre par écrit la demande que l'on veut faire ; il la lit tout haut devant l'Idole, & la brûle enſuite dans un encenſoir, pendant que le ſupliant demeure toûjours proſterné par terre.

Je croi que les Mandarins & ceux qui ſont riches viennent aſſez rarement dans les Pagodes, mais ils ont un Clerc qui leur apartient, & qui lit la demande chez eux dans leur court. Il ſembleroit par là que les Mandarins ont de meilleurs ſentimens que le commun peuple, à l'égard de la Divinité. Car il n'y a point dans ces courts-là d'Idoles devant laquelle on faſſe cette ceremonie : On ſe contente de lever les yeux au Ciel. Lors qu'ils font cette demande, ils ordonnent que l'on aprête une grande quantité de bonnes viandes, & raſſemblent tous leurs domeſtiques dans la court où la ceremonie doit ſe faire. On met ces viandes ſur une table, où l'on place auſſi deux Encenſoirs, & alors le Mandarin preſente un papier au Clerc qui le lit à haute voix. Il commence par une longue énumeration des biens que Dieu lui a accordez, comme la ſanté, les richeſſes, les honneurs, la faveur du Prince &c. & une longue vie, s'il eſt vieux ; & vers la fin il y a une priere à Dieu pour lui demander la continuation de toutes ces faveurs, & qu'il les veüille bien augmenter : Mais ce qu'ils ſouhaitent ſur tout, c'eſt une longue vie & la faveur du Prince, laquelle ils regardent comme la plus grande de toutes les benedictions. Pendant qu'on lit ce papier le Maître ſe tient à genoux, & baiſſe la tête juſqu'à terre : La lecture finie il prend le papier, & le met avec les joncs qui ſont dans l'Encenſoir, où il ſe brûle. Enſuite il y jette trois ou quatre petits paquets de papier ſacré, qui eſt extrémement fin & doré, & aprés qu'il eſt auſſi brûlé il or-

donne à ſes domeſtiques de manger les viandes qu'on a préparées. Je tiens ceci d'un Anglois qui entendoit fort bien leur langue, & qui s'étoit ſouvent trouvé à une pareille ceremonie. Cette coûtume de brûler du papier eſt fort en uſage parmi les Idolâtres de l'Orient; & j'ai remarqué dans mon premier Livre que les Chinois l'avoient pratiquée dans un ſacrifice qu'ils firent à Bencouli.

Les Tonquinois parlent beaucoup du goſier, quoi qu'il y ait pluſieurs mots dans leur langue qui ſe prononcent entre les dents. J'ai oui dire qu'elle a beaucoup de raport avec le Chinois, ſur tout avec la Dialecte de Fokien: Et quoi qu'ils prononçent differemment leurs mots, ils ne laiſſent pas d'entendre leurs écrits de part & d'autre, tant les termes & les caracteres ſe reſſemblent entr'eux. Le langage de la Cour ſur tout aproche extremement du Chinois, parce que les Courtiſans ſont tous gens de lettres, & qu'ils parlent ainſi avec plus d'élegance & de pureté que les autres; ce qui fait que leur langue differe beaucoup de celle du Vulgaire, qui eſt fort corrompuë. Mais pour ce qui regarde la langue Malayenne, que le Frere de Monſieur Tavernier aſſure dans ſon Hiſtoire de Tonquin être la langue de la Cour, je n'ai jamais pû aprendre de perſonne qu'on l'y parle, quoi que je m'en ſois informé avec un ſoin particulier, ainſi je ne ſaurois être là-deſſus de ſon ſentiment. Car je n'ai remarqué ny apris que les Tonquinois ayent aucun commerce avec les Malayens, ni avec aucun de leurs voiſins, & cependant je ne vois pas par quel autre moyen les Malayens auroient pû aprendre leur langue. Il n'y a nulle aparence qu'elle y ait été aportée par les conquêtes, le commerce, ou la Religion; d'ailleurs ils ne font aucun Voyage du

côté

côté de Malacca, mais du côté de la Chine. C'eſt pourtant d'ordinaire par quelqu'une de ces voies que les hommes aprennent la langue d'une autre Nation. J'avouë que l'extrême douceur de cette langue, pourroit porter quelques perſonnes à l'aprendre par curioſité; mais les Tonquinois ne ſont pas aſſez curieux pour ſe donner cette peine-là.

Ils ont des Ecoles pour inſtruire la jeuneſſe, & lui donner une bonne éducation. Les caracteres dont ils ſe ſervent pour écrire, ſont les mêmes que ceux des Chinois, autant que j'en puis juger, & ils écrivent avec un pinceau de poil, tous debout, & ſans être aſſis auprés d'une table, comme nous. Ils tiennent leur papier d'une main & écrivent de l'autre, & ils forment leurs caracteres avec beaucoup d'exactitude & de netteté. Ils écrivent les lignes du haut en bas perpendiculairement; ils commencent la premiere ligne à la droite, & continuënt ainſi vers la gauche. Aprés qu'ils ſavent écrire, on les inſtruit dans les Sciences, que leurs Maîtres ſont capables de leur enſeigner. Ils s'attachent beaucoup aux Mathematiques. Il ſemble qu'ils entendent un peu de Geometrie & d'Arithmetique, & qu'ils ſavent mieux l'Aſtronomie. Ils ont parmi eux des Almanacs; mais je n'ai pû ſavoir s'ils étoient faits dans Tonquin, ou ſi on les faiſoit venir de la Chine.

Quelques-uns d'eux ont fait des progrés aſſez conſiderables dans l'Aſtronomie depuis que les Jeſuites ſont venus dans ces païs: ils leur ont apris la revolution des planetes, auſſi-bien que la Philoſophie Naturelle, mais particulierement la Morale. Et lors que les jeunes Etudians ſont graduez, on les fait paſſer par un examen trés rigoureux. Ils doivent compoſer quelque choſe par maniere d'eſſai, mais il faut

qu'ils prennent bien garde de n'y rien mettre que du leur, car si on découvre que quelqu'un leur a aidé, ils en sont punis, dégradez, & déclarez incapables de subir jamais un second examen.

Les Tonquinois ont apris plusieurs arts, qui regardent la Méchanique ou le Commerce; de sorte qu'on trouve ici des gens de plusieurs professions; comme des Maréchaux, Charpentiers, Scieurs, Menuisiers, Tourneurs, Tisserans, Tailleurs, Potiers, Peintres, Changeurs, Papetiers, Vernisseurs, Fondeurs de cloches, & autres Artisans. Presque toutes leurs scies sont ajustées sur des chassis, & il y a deux hommes qui les tirent un de chaque côté. Le trafic du change de l'argent est ici une profession fort considerable. Ce sont les femmes qui le font valoir, & elles ont une adresse & une habileté particuliere pour cet emploi. Elles tiennent leurs cabales de nuit, & savent aussi-bien remplir leur caisse & augmenter leur capital, que le plus fin Actioniste de Londre.

Les Tonquinois ont deux sortes de papier qui est passablement bon. Ils font l'un de soie, & l'autre d'écorce d'arbre. Aprés avoir bien pilé celle-ci dans de grands mortiers, avec des pilons de bois, ils en font d'excellent papier pour écrire.

Les Marchandises qu'on vend dans ce Royaume, sont l'or, le muse, la soie cruë aussi-bien que travaillée, des toiles peintes, plusieurs sortes de drogues, du bois pour la teinture, des ouvrages de vernis, de la vaisselle de terre, du sel, de la graine d'anis, de la graine contre les vers, &c. Il y a beaucoup d'or dans ce païs. Il ressemble à l'or de la Chine; il est aussi pur que celui du Japon, & même beaucoup plus fin. Onze ou douze Tales d'argent,

en valent un d'or. On apelle Tale une ſomme qui eſt à peu prés de la valeur d'un * Noble d'Angleterre. Outre la ſoie cruë qu'on tire de ce Royaume, on y trouve auſſi quantité d'étoffes de ſoie, qu'on fait pour les païs étrangers; comme celles qu'on nomme Pelangs, Sucs, Hakins, Piniaſcos, & de la Gaze. Les Pelangs & les Gazes ſont les unes & les autres, ou unies, ou bien à fleurs. Ils font pluſieurs autres ouvrages de ſoie, mais ce ſont-là principalement ceux que les Anglois & les Hollandois achetent.

Les ouvrages de Laque qu'on fait ici, ne le cedent à aucuns autres, ſi ce n'eſt à ceux du Japon, qu'on regarde comme les meilleurs du monde. Cela vient ſans doute de ce que le bois y eſt beaucoup meilleur qu'à Tonquin; car il ne paroît aucune difference ſenſible dans la peinture ou dans le vernis. La Laque de Tonquin eſt une eſpece de gomme liquide, qui coule du corps ou des branches des arbres. Le peuple de la campagne en amaſſe une ſi grande quantité, qu'ils en portent tous les jours de pleins tonneaux à vendre au marché de Cachao, ſur tout dans la ſaiſon de l'ouvrage. Elle eſt naturellement d'une couleur blanche, & de la conſiſtence de la crême; mais l'air change ſa couleur & la fait paroître noirâtre. C'eſt pourquoi les gens de la campagne qui la portent à la Ville, la couvrent de deux ou trois feüilles de papier, ou d'autre choſe, pour la tenir fraiche, & lui conſerver ſa couleur naturelle. Les cabinets, pupitres, & autres ouvrages, qui doivent être vernis, ſont faits de bois de ſapin ou de pone; mais les Menuiſiers de ce païs-là ne ſauroient comparer leurs ouvrages

* *Un Noble vaut ſix Cheline & huit ſols.*

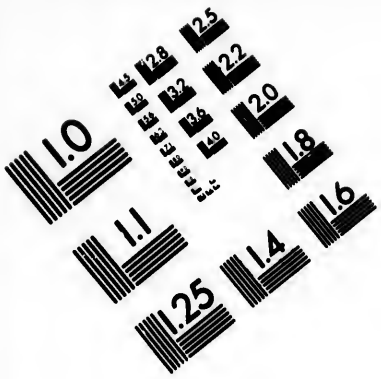

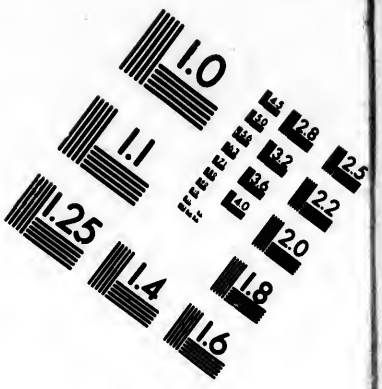

IMAGE EVALUATION
TEST TARGET (MT-3)

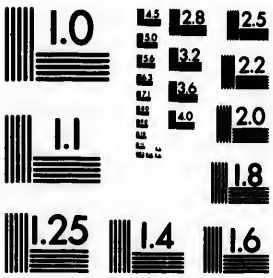

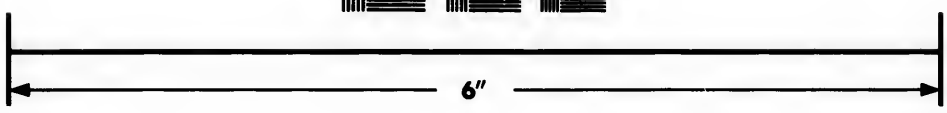

Photographic
Sciences
Corporation

23 WEST MAIN STREET
WEBSTER, N.Y. 14580
(716) 872-4503

avec ceux des Européens, & lors qu'ils mettent le vernis sur ces beaux ouvrages de menuiserie, il leur arrive assez souvent de rompre ou de gâter les pointes, les jointures ou les coins des tiroirs ou layettes des cabinets. Outre cela nos meubles different extrêmement des leurs, & c'est ce qui obligea le Capitaine Pool de prendre avec lui dans son second Voyage, un fort habile Menuisier, pour faire des meubles à la mode, afin qu'on pût les y vernir. Il y porta aussi des ais de sapin qui sont beaucoup meilleurs que le bois de pone de ce païs-là.

On tient que les maisons où l'on travaille la Laque sont très-mal saines, à cause d'une espece de poison, qu'on dit qu'il y a dans cette gomme, qui monte par les narines jusqu'au cerveau des ouvriers, & leur fait sortir des pustules & des ulceres; quoi que pourtant l'odeur n'en soit pas trop forte, ni desagreable. Ceux qui s'occupent à ces ouvrages n'y sauroient travailler que dans la saison seche, ou lors que les vents du Nord, qui sechent beaucoup, soufflent; parce qu'ils mettent plusieurs couches de Laque l'une sur l'autre, & qu'il faut que la derniere mise soit seche avant qu'on puisse y en mettre une nouvelle. Elle devient noirâtre d'elle-même, lors qu'on l'expose à l'air; mais l'huile & les autres ingrediens qu'on y mêle, rehaussent encore sa couleur. Lors que la derniere couche est seche, ils la polissent & la rendent luisante comme un verre. C'est ce qu'ils font principalement en la frotant bien avec la paume de leurs mains. Ils donnent à la Laque la couleur qu'ils veulent; & ils en font de très-bonne colle, & la meilleure, dit-on, qui se fasse dans le monde. C'est une drogue à bon marché, avec laquelle ils font aussi du vernis, mais il est défendu d'en transporter ailleurs,

On trouve ici de la Terebentine en abondance & à bon marché. Nôtre Capitaine en acheta une quantité considerable pour l'usage du vaisseau ; & le Charpentier en fit de trés-bonne poix, & s'en servit pour couvrir les fentes, aprés qu'on les avoit calfeutrées.

La vaisselle de terre, ou la porcelaine de ce païs, est grossiere & d'une couleur grise, ou cendrée. Cependant ils font une grande quantité de tasses qui tiennent demi pinte ou davantage. Elles sont plus larges vers le bord que vers le fond ; de sorte qu'on peut les enchasser l'une dans l'autre. Les Européens en ont vendu dans plusieurs endroits du païs Malayen. C'est ce qui obligea le Capitaine Pool d'en acheter prés de cent mille au premier voyage qu'il fit ici, dans l'esperance de les vendre à Batavia lors qu'il s'en retourneroit ; mais ne trouvant pas à les y vendre, il les porta à Bencouli dans l'Isle de Sumatra, où il les vendit à un prix fort avantageux au Gouverneur Bloom, qui en revendit la plus grande partie aux originaires Malayens, & y gagna beaucoup. Il en restoit neanmoins quelque mille dans ce Fort lors que j'y passai, le païs en étant plein jusqu'à en regorger. Le Capitaine Weldon en acheta aussi trente ou quarante mille, & les porta au Fort Saint George ; mais je ne sai point de quelle maniere il s'en défit. Les porcelaines de la Chine, qui sont beaucoup plus fines que celles-ci, en ont gâté depuis quelque tems la vente en plusieurs endroits. On ne laisse pas neanmoins de les estimer toûjours, & même de les bien vendre à Rakam dans la Baye de Bengale.

Je ne connois pas trop bien les diverses sortes de drogues qu'on achete & qu'on vend ici, mais je sai bien qu'on y trouve le Quinquina, la Rubarbe, le Gingembre, le Galingam, &c.

Mais j'ignore si quelques-unes de celles-ci croissent dans ce païs, ou si on les y porte des païs voisins; quoi que pour le gingembre, je croi qu'il y vient. Il y a aussi une autre sorte de fruit qui croît, à ce que l'on dit, sur de petits buissons, & que les Hollandois apellent Anis, à cause qu'il a une senteur & un goût fort comme celui de la graine d'anis. Il n'y a que les Hollandois qui le transportent d'ici à Batavia, où ils le font distiler avec leur Arak, pour lui donner le goût de l'anis. Cette sorte d'Arak n'est pas propre à faire la boisson que les Anglois apellent Punch; aussi ne s'en servent-ils à cet usage que faute d'Arak pur. Cependant on se sert de cet Arak anisé pour en prendre un petit coup sans y mêler autre chose. Les Hollandois sur tout en boivent de longs traits, au lieu de Brandevin, quoi qu'il soit extrêmement fort. Il est aussi en vogue & en grande estime dans toutes les Indes Orientales.

Il y a dans ce païs une sorte de bois pour la teinture assez semblable à celui de Campêche, quoi que je ne sache pas s'il vaut plus ou moins que l'autre. J'ai oüi dire qu'il s'apelle bois de Sappan, & qu'il vient de Siam. Il n'est pas si gros que celui qu'on coupe dans la Baye de Campêche, car le plus gros morceau que j'en aye vû ici, ne passoit pas la grosseur de ma jambe, & presque tous les autres étoient plus petits & tortus. Ils ont plusieurs autres sortes de teintures, mais je n'en sai aucunes particularitez. Ils teignent ici en diverses couleurs; mais j'ai oüi dire qu'elles ne sont pas d'une longue durée. Il y a dans ce païs plusieurs sortes de grands arbres de haute futaye, fort bons pour la bâtisse, mais qui se pourrissent bien-tôt, à ce que l'on dit. Le sapin & le pone sont les meilleurs pour faire des mâts. On trouve ici

quantité de graine contre les vers, mais elle ne croît pas dans ce Royaume; on l'y porte du Royaume de Boutan, ou de la Province de Yunam, limitrophes de ce Royaume, mais qui apartiennent à la Chine. C'eſt de-là que vient le muſc & la rubarbe, & on dit que ces trois choſes ſont particulieres à Boutan & à Yunam. Le muſc vient dans les teſticules des Boucs. Les mêmes païs portent auſſi de l'or & en fourniſſent celui-ci; car quelques mines d'or qu'on diſe que les Tonquinois ont ſur leurs montagnes, ils ne travaillent pourtant pas à le tirer.

Il ſemble qu'avec de ſi riches denrées le peuple devroit être fort opulent: Il eſt vrai cependant qu'il eſt, pour la plus grande partie, fort pauvre; ce qu'on ne trouvera pas étrange, ſi on fait attention au ttafic qu'ils peuvent faire. Car ils negocient peu, ou point du tout, pour eux-mêmes ſur mer, ſi ce n'eſt pour des proviſions de bouche; comme du ris, du poiſſon, & autres qui ſe conſument dans le païs. Mais le principal commerce de ce païs eſt ſoûtenu par les Chinois, Anglois, Hollandois, & autres Marchands étrangers, leſquels y font leur reſidence, ou y reviennent tous les ans. Ils en tirent les denrées du païs, & y aportent celles qu'ils ſavent y être de bon debit. Les Marchandiſes qu'on y entre ſont, outre l'argent, du ſalpêtre, du ſoulphre, des draps larges d'Angleterre, des ratines, des toiles peintes, du poivre & d'autres épiceries, du plomb, du gros canon, &c. Mais entre les canons les longues couleuvrines ſont ici les plus eſtimées. On vous donne pour ces Marchandiſes de l'argent monnoyé ou d'autres Marchandiſes, ſelon la convention que vous faites. Mais le païs eſt ſi pauvre, comme je l'ai déja dit, que les Mar-

chands ſont obligez d'attendre trois ou quatre mois, pour recevoir leur marchandiſe, aprés qu'ils l'ont payée ; parce qu'on n'occupe les pauvres ouvriers qu'à l'arrivée des vaiſſeaux, & qu'alors on les fait travailler avec l'argent qui eſt venu par cette voye. Le Roi achete des canons & quelques pieces de drap large ; mais il paye ſi mal, que les Marchands ne ſouhaiteroient pas avoir affaire avec lui s'ils pouvoient l'éviter. Pour ce qui eſt de ceux qui ſe mêlent de trafic, ils ſont ſi juſtes & ſi honnêtes, au raport de tout le monde, que j'ai oüi dire à une perſonne qui avoit negocié dix années parmi eux, & qui avoit employé durant ce tems-là pluſieurs milliers de livres Sterlin, qu'il n'avoit jamais perdu la valeur de dix livres Sterlin avec eux.

CHAPITRE IV.

Du Gouvernement de Tonquin. Les deux Rois Boüa & Choüa. La revolte des Cochincinois, & l'origine de la conſtitution preſente des affaires à Tonquin. De la priſon de Boüa. De la perſonne & du gouvernement du Roi Choüa, à preſent regnant. Les treſors du Roi, ſes Elephants & ſon Artillerie. Leur maniere de faire la poudre à canon. Des Soldats, de leurs armes, occupations, ou emploi, &c. Des forces navales, de leurs belles Galeres, & de la maniere dont ils les conduiſent. Garde qu'on fait dans les Villes; maniere dont ils exercent la juſtice, & dont ils puniſſent pour dettes & pour toute autre ſorte de crimes. Des Mandarins Eunuques; leur avancement & leurs emplois; la maniere dont ils reçoivent le ſerment de fidélité pour le Roi, qui eſt de faire avaler un verre de ſang de poule; & l'épreuve qu'on fait en Guinée avec des eaux ameres. De la maniere de vivre des Mandarins. Des baguettes dont on ſe ſert dans les repas, & de leur civilité envers les Etrangers.

CE Royaume eſt une Monarchie abſoluë, mais telle qu'il n'y en a point de ſemblable au monde; car ils ont deux Rois, & chacun eſt Souverain dans ce qui eſt particulierement de ſon reſſort. L'un eſt appellé Boüa & l'autre Choüa. J'ai oüi dire que ce dernier mot ſignifie Maître. Le Boüa & ſes Ancêtres étoient les ſeuls Monarques de Tonquin; mais je ne ſai s'ils étoient abſolument indépendans, ou s'ils n'étoient pas tributaires de la Chine, dont on a crû que Tonquin étoit un Province frontiere, s'il n'en étoit pas une Colonie. Car il y a un

grand raport dans leur langage, leur Religion & leurs coûtumes. Les deux Rois qu'ils ont à preſent ne ſont ni parens, ni alliez, non pas même dans les degrez les plus éloignez. Il ne m'a pas été poſſible d'aprendre combien de tems leur Gouvernement a continué dans l'état où il ſe trouve preſentement; mais il paroît qu'il a été tel pendant quelques ſucceſſions. On en raporte diverſement l'occaſion; mais quelques-uns le font de cette maniere.

Les Boüas ou anciens Rois de Tonquin, étoient autrefois Maîtres de la Cochinchine, & ils tenoient cette Nation ſoûmiſe à leur Empire par le moyen d'une Armée de Tonquinois qui y demeuroit continuellement ſous la conduite d'un General ou Deputé qui gouvernoit le païs. Lors que la Cochinchine ſecoüa le joug des Tonquinois, le Roi avoit deux Generaux de ſes Troupes, l'un dans la Cochinchine, & l'autres dans Tonquin même. Ces deux Generaux ayant eu entr'eux quelque different, celui qui étoit dans la Cochinchine, ſe revolta contre ſon Souverain, le Roi de Tonquin, & il ſe ſervit du pouvoir qu'il avoit là ſur l'Armée, pour ſe faire lui-même déclarer Roi de la Cochinchine. Depuis ce tems-là ces deux Nations ont toûjours été en guerre l'une contre l'autre, neanmoins depuis quelque tems elles ſont l'une & l'autre, plûtôt ſur la défenſive que ſur l'offenſive. Le General Tonquinois voyant que celui qui commandoit dans la Cochinchine, avoit ſi bien réüſſi à ſecoüer le joug du Boüa, voulut auſſi faire la même choſe; & aprés avoir gagné l'affection de l'Armée, dépoüillé le Roi ſon maître de toute autorité Royale, il ſe ſaiſit de ſa perſonne, & s'empara des revenus de la Couronne, en lui laiſſant neanmoins le titre de Roi, à cauſe aparemment du

zéle particulier que le peuple avoit pour cette famille. Ainsi le Royaume de Tonquin tomba entierement entre les mains de ce General Tonquinois, & de ses décendans qui portent le titre de Choüa; les Boüas de l'ancienne famille n'ayant que l'ombre de l'autorité dont ils joüissoient auparavant. Le Boüa vit comme un prisonnier d'Etat, dans le vieux Palais, avec ses femmes & ses enfans, & il se divertit à se promener en bateau sur les étangs, qui sont dans l'enclos des murailles du Palais; mais il ne passe jamais ces bornes-là. Tous les Tonquinois ont une veneration singuliere pour lui, & on diroit que le Choüa est aussi dans les mêmes sentimens; car il ne lui fait aucune violence; mais il le traite avec tout le respect imaginable. Le peuple dit qu'ils n'ont d'autre Roi que le Boüa, & ils semblent craindre extrêmement la perte qu'ils feroient, s'il venoit à mourir sans laisser un heritier. Toutes les fois que le Choüa se presente devant lui, ce qui arrive deux ou trois fois l'année, il lui fait mille complimens & lui proteste que sa vie est entierement devoüée à son service, & que ce n'est que pour l'obliger qu'il a pris le Gouvernement de tout son Royaume, & il lui donne toûjours la droite. Lors qu'il arrive des Ambassadeurs de l'Empereur de la Chine, ils ne remettent leurs commissions qu'au Boüa, & n'ont d'audience que de lui seul. Mais aprés tout ce manége, il se trouve que le Boüa n'a que peu de Domestiques, qu'aucun des Mandarins ne lui fait la Cour, & qu'il n'a point de Gardes. Tout ce qui concerne la Magistrature, l'Armée, la Tresorerie, les Reglemens en matiere de paix ou de guerre, tout cela est à la disposition du Choüa. Tous les avancemens se font par son moyen, & le Boüa même n'a de Domestiques

que ceux qu'il plaît au Choüa de mettre auprés de lui. Excepté ces Domeſtiques, il n'y a perſonne qui le puiſſe voir, & encore moins les Etrangers peuvent-ils obtenir cette permiſſion: auſſi n'ai-je rien pû aprendre de ſa perſonne. Mais pour ce qui eſt du Choüa, j'ai ſçû que c'étoit un homme lepreux, colere, & d'un trés méchant naturel. Il vit dans le ſecond Palais, où il a dix ou douze femmes; mais je ne ſai pas combien il a d'enfans. Il gouverne ſes ſujets avec une autorité abſoluë & fort tirannique; car & leurs vies & leurs biens ſont à ſa diſpoſition. On dit que la Province de Tenchoa appartenoit à ſes ancêtres, qui étoient de grands Mandarins avant cette uſurpation. De ſorte qu'il ſemble preſentement qu'il ait pour elle une eſtime toute particuliere. Il y tient ſon Treſor, qui, à ce qu'on dit, eſt d'une grande valeur. Ce treſor eſt enterré dans de grandes citernes, pleines d'eau, & fait exprés pour cet uſage; & il y tient une grande quantité de Soldats pour le garder. Les Soldats, auſſi-bien que le treſor, ſont ſous la charge du Gouverneur de la Province, qui eſt un de ſes principaux Eunuques.

Le Choüa eſt toûjours muni d'une forte Garde autour de ſon Palais, & il y a de grandes Ecuries pour ſes Chevaux & ſes Elephants. Les Chevaux ſont de la hauteur de treize ou quatorze paumes, & trés-bien tenus. Il y en a deux ou trois cens. On tient les Elephants à part dans de grandes Ecuries, ou chacun à ſa place ou ſon compartiment particulier, avec une perſonne pour le nourrir & le dreſſer. Le Roi peut avoir cent cinquante ou deux cens Elephants. On les abreuve & les lave tous les jours dans la riviere.

Il y a quelques-uns de ces Elephants qui ſont

fort doux & faciles à gouverner, & d'autres sont plus farouches & plus indociles. Lors qu'un de ceux-ci doit passer par les ruës, quand même ce ne seroit que pour l'abreuver, celui qui le conduit fait battre une espece de tambour devant lui, pour avertir le peuple qu'un Elephant farouche doit passer, & d'abord chacun se retire de la ruë & laisse le passage libre à cet animal, qui ne manqueroit pas de faire du mal à tous ceux qu'il trouveroit en son chemin, sans que ceux qui le conduisent pûssent le retenir.

Devant le Palais du Choüa il y a une grande place quarrée, où l'on fait la revûë des Soldats; à l'un des côtez il y a un siege où les Mandarins se mettent pour voir faire l'exercice aux Soldats, & on voit de l'autre côté un endroit couvert où est tout le canon & la grosse Artillerie. Il peut y avoir cinquante ou soixante canons de fer, depuis le fauconneau jusqu'à la demi-couleuvrine; deux ou trois couleuvrines ou demi-canons, & quelques vieux mortiers de fer qui sont sur des pieces de bois. Les canons sont montez sur leurs affûts, mais ces affûts sont vieux & fort mal faits. Il y un canon de fonte beaucoup plus gros que le reste, & qu'on supose être de huit ou neuf mille livres pesant. Il est percé en cone, son calibre est d'un pied de diametre, mais il est beaucoup plus étroit vers la culasse. Il est tout-à-fait mal bâti, mais on ne laisse pas de l'estimer beaucoup ici, sans doute parce qu'il y a été fondu, & qu'il est le plus gros qu'ils ayent jamais fait. Il y a dix ou douze ans qu'il a été fondu, & à cause de sa pesanteur, ils ne pouvoient pas venir à bout de le monter, si bien qu'ils furent obligez d'avoir recours aux Anglois pour le faire monter sur son affut, où il est presentement

plûtôt pour ſervir de parade que pour être de quelque uſage. Mais quoi que ce ne ſoit qu'une piece fort commune & ſans art, neanmoins les Tonquinois entendent trés-bien la fonte des métaux, & ils ſont fort habiles à préparer la terre, dont ils ſe ſervent pour faire les moules.

Ce ſont-là tous les gros canons que j'ai vûs, ou que j'ai oüi dire qu'il y eût dans le Royaume; & quoi qu'il n'y ait aucun Fort, le Roi ne laiſſe pas d'avoir toûjours de groſſes Troupes ſur pied, qu'on fait monter juſqu'au nombre de ſoixante-dix ou quatre-vingt mille hommes effectifs. Ils ſont preſque tous Infanterie, armez d'un ſabre & d'un mouſquet dont le canon peut avoir trois pieds & demi ou quatre pieds de long. Le Calibre peut être auſſi large que la bouche de nos piſtolets de ſelle, ils ſont tous à roüet, fort maſſifs & peſans. Tous les Soldats font eux-mêmes leur poudre. Ils ont de petites machines pour y mêler enſemble tous les ingrediens qui entrent dans ſa compoſition, & ils en font une auſſi petite quantité qu'il leur plaît. Ils ne ſavent pas la grener, ce qui fait qu'elle eſt toute en morceaux fort inégaux, dont quelques-uns ſont de la groſſeur du pouce, pendant que d'autres ne ſont pas plus gros qu'un pois. Je n'ai jamais vû de poudre bien grenée, parmi celle que font toutes les Nations de l'Orient. Les Soldats ont chacun un Cartouche couvert de cuir, où ils mettent leurs charges à la maniere des Pirates des Indes Occidentales. Mais au lieu de les avoir dans du papier, elles ſont dans de petits tuyaux de canes, qui tiennent chacun une charge de poudre, qu'ils vuident dans le canon de leur mouſquet; ainſi chacune de ces boites ou cartouches peut paſſer pour une bandouliere. Ils tiennent leurs armes extrêmement nettes & luiſan-

tes : pour cet effet chacun a une canne creuſe pour couvrir le canon de ſon mouſquet, & pour empêcher que la pouſſiere ne le gâte lors qu'il eſt pendu au croc dans la maiſon. Lors qu'ils marchent à la pluye ils ont auſſi une autre canne pour couvrir leurs mouſquets. Elle eſt aſſez large pour couvrir tout le canon, & trés-bien vernie ; de ſorte qu'outre ſon agrément & ſa beauté, elle ſert encore à conſerver le mouſquet & le tenir ſec.

Lors que les Soldats marchent, ils ont à leur tête un Officier qui conduit les files, & chaque file eſt de dix hommes ; mais j'ai apris d'une perſonne qui a vû leur marche, qu'ils ne gardent pas leurs rangs lors qu'ils marchent. Les Soldats ſont la plûpart de bons hommes, forts, bien faits, & vigoureux ; car c'eſt-là principalement ce qui peut les faire entrer au ſervice du Roi. Il faut auſſi qu'ils ayent bon apetit, & c'eſt ce qui les rend plus recommandables que les autres qualitez dont je viens de parler ; du moins un homme ne ſauroit être mis ſur le pied de Soldat, s'il ne mange beaucoup plus que les autres ; c'eſt par-là qu'on juge de ſa force & de ſa bonne conſtitution. Ainſi lors qu'un Soldat veut s'enrôler, on eſſaye d'abord ſon apetit ſur le ris, qui eſt la nourriture ordinaire du peuple de ce Royaume, & ſelon qu'il s'aquite bien ou mal de ſon devoir dans ce premier eſſai de ſa valeur, on le reçoit au ſervice du Prince, ou on le renvoye. On aſſure qu'à ces épreuves ils mangent d'ordinaire huit ou neuf meſures de ris, d'une pinte chacune. Ils ſont enſuite eſtimez & avancez à proportion de la maniere dont ils ont officié ce premier jour ; & les plus gros mangeurs ſont employez ſur tout à la garde du Roi, & ils accompagnent preſque toûjours ſa perſonne. La Pro-

vince de Ngeam produit les hommes les plus braves & par conſequent les plus gros mangeurs. C'eſt pour cette raiſon-là que preſque tous ceux de cette Province ſont employez dans les Troupes. Aprés trente ans de ſervice un Soldat peut avoir ſon congé, & alors le Village où il a pris naiſſance, doit envoyer un autre homme pour ſervir à ſa place.

Il n'y a ici que peu de Cavalerie : elle eſt armée d'un arc & d'une lance, comme les Mores & les Turcs. Les Cavaliers auſſi-bien que les Fantaſſins ſont fort adroits à ſe ſervir de leurs armes, & ils tirent parfaitement bien, tant du mouſquet que de l'arc, car on les exerce ſouvent à tirer au blanc. Il y a tous les ans par ordre du Roi une partie d'Arquebuſiers, & il récompenſe le meilleur tireur, à qui il donne une jolie caſaque, ou un preſent d'environ mille Caſh, comme ils les apellent, ce qui fait à peu prés la valeur d'un écu. Le but eſt une coupe de terre blanche, placée contre une hauteur, & l'endroit d'où ils tirent en peut être éloigné d'environ quatre-vingt verges. Celui qui caſſe la premiere coupe obtient la plus belle caſaque ; car il y en a d'autres moins jolies & de moindre valeur pour le reſte des Soldats, qui ont le bonheur de caſſer les autres coupes, ou bien on leur donne un Caſh à la place. Tout cela ſe fait aux dépens du Roi, qui encourage beaucoup cet exercice, comme un moyen d'avoir de bons tireurs ; & en éfet ils le ſont preſque tous en general. Ils chargent & tirent avec une promtitude, qui paſſe celle de tous les autres peuples. Ils tirent en un ſeul tems la baguette, ils verſent d'abord la poudre & la bale, & bourrent auſſi en un ſeul tems ; enſuite ils retirent la baguette & la remettent en ſon lieu en deux autres tems. Ils ſont ces

quatre tems avec beaucoup d'adreſſe & de promptitude ; & lors qu'ils tirent au blanc, ils couchent en joüe, tirent d'abord à la premiere viſée, & ils ne laiſſent pas d'attraper fort juſte.

Quoi que le Roi de Tonquin n'ait point de Forts, il tient pourtant une grande quantité de Soldats dans les Villes frontieres de ſon Royaume, mais ſur tout au Sud-Eſt, pour s'oppoſer aux Cochinchinois ſes mortels ennemis. Et quoi qu'il arrive aſſez rarement qu'ils en viennent à une bataille rangée, il ſe fait neanmoins ſouvent des eſcarmouches, qui font tenir les Soldats de part & d'autre ſur leurs gardes. Quelquefois même il ſe fait de l'un ou de l'autre côté des irruptions conſiderables dans le païs de ſon ennemi, où ils tuënt, ſaccagent, & emportent tout le butin qu'ils peuvent faire. Le Roi a auſſi environ trente mille hommes auprés de ſa perſonne, qu'il loge dans Cachao ou autour, & qui ſont prêts de marcher à la moindre occaſion. La ſaiſon ſeche eſt le tems où les Armées ſe mettent en campagne, ou marchent contre les ennemis ; car ils ne ſauroient marcher dans ces païs-là durant la ſaiſon humide. Lors qu'une Armée marche pour quelque expedition, le General & les autres principaux Officiers montent des Elephants, qui portent ſur leurs dos une petite maiſon, ou ſi vous voulez, un petit château, bâti d'ais & fort propre. C'eſt là-dedans que s'aſſeyent les Generaux, également à couvert du Soleil & de la pluye. Ils n'ont point de pieces d'Artillerie dans leurs Armées, à la place ils font charrier ſur le dos des hommes, de gros mouſquets qui portent juſqu'à quatre onces de bale. Le canon de ces mouſquets peut avoir ſix ou ſept pieds de long, & quoi qu'un homme en

puiſſe bien porter un ſur ſon dos, il ne ſauroit neanmoins le tirer comme il fait un mouſquet ordinaire, mais il le place ſur ſon affut, qui fait auſſi la charge d'un autre homme ; ainſi ils le menagent entre eux d'eux. L'affut n'eſt autre choſe qu'une piece de bois ronde, épaiſſe d'environ quatre pouces, & longue de ſix ou ſept pieds. Un de ſes bouts eſt ſoûtenu par deux pieds, ou une fourche qui a trois pieds de hauteur, & l'autre bout apuye ſur la terre. Le mouſquet eſt placé au-deſſus entre deux dents de fer qui roulent ſur un pivot, afin de pouvoir tourner le bout du mouſquet du côté que l'on veut. A l'extrêmité du canon où eſt la lumiere, il y a une couche aſſez courte que le tireur apuye contre ſon épaule, lors qu'il veut lâcher le coup. On ſe ſert de ces mouſquets pour forcer un paſſage, ou pour tirer d'un côté d'une riviere à l'autre, lors que l'ennemi eſt poſté ſi avantageuſement, qu'il n'y a pas d'autre moyen de le chaſſer. Les deux hommes qui les portent ne ſont guere plus chargez que s'ils portoient un mouſquet ordinaire. Dans les courſes qu'ils font dans les païs ennemis, ils ne portent que peu de bagage, outre leurs armes neceſſaires, leur munition de guerre, & leurs proviſions de bouche ; de ſorte que s'il leur arrive d'être mis en déroute, ils prennent auſſi-tôt la fuite ſans aucun embarras. On peut même dire en general que leurs combats ne ſont pas opiniâtres dans ces païs, parce qu'ils ne peuvent pas ſoûtenir long-tems une vigoureuſe attaque.

Outre les Soldats des frontieres & ceux qui ſont auprès du Roi à Cachao, il y en a pluſieurs autres qui font garde en divers endroits du Royaume, ſur tout dans les grands chemins & ſur les rivieres. Ceux-ci foüillent tout

ce qu'on transporte hors du Royaume, pour voir si on ne sort rien de défendu, sur tout des armes, & ils prennent garde qu'on ne faſſe point entrer de marchandiſes de contrebande. Ils reçoivent auſſi les droits de la Doüane, & ils ont ſoin de les faire payer à toutes les marchandiſes, avant que de les laiſſer paſſer outre. Ils foüillent donc tous les Voyageurs, & les examinent avec beaucoup de ſeverité, & ſi on ſaiſit quelques perſonnes ſur un ſimple ſoupçon, on les traite fort rigoureuſement, juſqu'à ce qu'elles ayent donné de bonnes preuves de leur innocence. Deſorte qu'aucun homme mal affectionné pour le Gouvernement, & rebelle au Prince, ne ſauroit faire quatre pas ſans être découvert; & c'eſt ce qui affermit beaucoup l'autorité du Roi, & qui le met à l'abri d'une révolution.

Les forces Navales du Roi ne conſiſtent qu'en une eſpece de Galeres plattes, & qui ſemblent plûtôt faites pour ſervir d'ornement & de parade, que de machines de guerre, ſi ce n'eſt peut-être pour tranſporter les Soldats d'un endroit à un autre. Ces bâtimens ont cinquante, ſoixante, ou ſoixante-dix pieds de long, & environ dix ou douze de large dans le milieu. Les deux bouts ont à peu prés cette hauteur-là hors de l'eau, ſur tout le derriere ou la poupe; mais le corps ou le milieu n'a pas plus de deux pieds & demi au-deſſus de l'eau, & c'eſt par-là qu'on y entre ou que l'on en ſort. Depuis cet endroit-là juſques aux deux bouts, ils s'élevent inſenſiblement & avec beaucoup d'artifice à une hauteur conſiderable; deſorte que toute la fabrique en paroît fort jolie & fort bien faite lors qu'on les fait voguer. La tête ou la proüe n'eſt pas tout-à-fait ſi haute que la poupe; & l'on ne fait pas non plus une ſi gran-

de dépense pour l'orner. Car quoi que la sculpture & la peinture n'y manquent pas, cependant l'ouvrage n'en est pas comparable à celui de la poupe, où il y a toute sorte de sculpture, & qui est vernie & bien dorée. La place où se met le Capitaine est sur la poupe ; elle est fort proprement couverte pour le défendre du Soleil ou de la pluye ; & comme c'est l'endroit le plus élevé du bâtiment, il ressemble à un petit Trône, sur tout celui de la Galere du General. Celle-ci est beaucoup plus magnifique que les autres, quoi qu'elles soient toutes construites à peu prés de la même maniere. Elle est couverte depuis la poupe jusqu'au milieu, d'une toile assez commune, pour garentir les hommes & les armes de la pluye dans la saison humide, & de l'extrême ardeur du Soleil dans la seche. Vers le milieu il y a des apostis de chaque côté pour y mettre les rames, & un simple tillac tout uni, où les rameurs se tiennent auprés de leur attirail. Chaque Galere porte un petit canon de bronze, de la grosseur d'un fauconneau, ou d'une couleuvrine, qui est planté sur l'avant, & passe à travers un sabord qu'il y a dans le capion de prouë. Elles ont aussi un petit mât avec une voile de natte, & voguent avec seize, vingt, ou vingt-quatre rames.

Les Soldats sont toûjours ceux qui rament. Ils sont tout nuds, excepté qu'ils portent une piece de drap noir, un peu étroite, en guise de ceinture, qu'ils passent entre les cuisses, aprés qu'elle a fait le tour du corps, & la rejoignent par derriere. Chacun se tient debout derriere sa rame, qui est posée sur le bord dans une entaillure, & il la pousse en avant avec beaucoup de force. Ils plongent tous à la fois leurs rames dans l'eau, & afin qu'ils aillent ainsi de concert entr'eux, il y a un homme qui bat la

meſure ſur un petit jong, ou eſpece de tambour avant chaque coup de rame. Alors les rameurs repouſſent tous enſemble par un certain bruit ſourd qui vient du fond du goſier, frapent un coup de pied ſur le tillac, & plongent en même-tems leurs rames dans l'eau. C'eſt ainſi que le tambour & les rameurs ſe répondent alternativement; ce qui produit un ſon mâle, & fort agreable pour ceux qui s'en tiennent un peu éloignez ſur l'eau ou ſur le rivage.

Ces bâtimens ne prennent que deux pieds & demi d'eau. Ils ne peuvent ſervir que ſur les rivieres ou le long des côtes de la mer, & encore faut-il qu'il faſſe fort beau tems. Ils ſont d'une plus grande utilité dans les rivieres larges, auprés de la mer, où ils peuvent profiter de la marée. Car quoi qu'ils voguent aſſez vîte lors qu'ils ſont legerement chargez, neanmoins lors qu'ils ont ſoixante, quatre-vingt, ou cent hommes ſur leur bord, comme il arrive quelquefois, ils ne peuvent aller qu'avec peine contre le fil de l'eau. Cependant quand le beſoin le requiert, il faut que les rameurs faſſent de longues traites contre le courant, quoi qu'ils ne puiſſent en venir à bout qu'avec bien du travail.

Les Soldats qui ſont dans ces bâtimens, ſont armez d'arcs, d'épées & de lances, & lors qu'on en commande un bon nombre pour faire quelque expedition, on les diviſent en eſcoüades. Ils ſont diſtinguez par leurs drapeaux, qui ſont de differentes couleurs, ce qui parut dans une expedition qui ſe fit dans le tems que nous y étions; car c'eſt ainſi qu'ils marcherent vers le haut de la riviere, contre quelques-uns de leurs voiſins du côté du Nord. On envoya environ ſoixante de ces Galeres qui monterent la riviere, & il y avoit depuis ſeize juſ-

qu'à quarante Soldats bien armez dans chacune. Leur General qui s'appelloit Ungee Comei, étoit un grand Mandarin, le même que le Roi avoit établi peur examiner le commerce de nôtre Nation, & qu'il avoit fait Directeur ou Protecteur du Comptoir des Anglois, qui en parloient comme d'une perſonne extrêmement genereuſe. Il y avoit encore deux principaux Officiers ſous lui, chacun dans ſon bâtiment particulier. Ces trois avoient des pavillons pour les diſtinguer; le premier étoit jaune, le ſecond bleu, & le troiſiéme rouge ou vert. Ils partirent de Cachao, pour aller du côté des montagnes; mais ils ne revinrent point pendant que nous étions là. Je ſçûs neanmoins aprés en être parti, que cette expedition n'avoit abouti à rien, & que le General Ungee Comei n'étoit plus dans les bonnes graces du Roi.

Lors que les Galeres ne ſervent pas actuellement, on les pouſſe à terre, & on les enferme dans des maiſons qui ſont bâties exprés pour cela. On les y met debout ſur la caréne, on les nettoye bien, & elles y ſont tenuës propres & ſeches. Ces maiſons ſont éloignées de cinquante ou ſoixante pas du bord de la riviere, & lors qu'ils y veulent mener les Galeres, ils paſſent une groſſe corde tout autour de la poupe, & la tendent le long de chaque côté vers la prouë. Alors trois ou quatre cens hommes prêts avec la corde à la main, n'attendent que le ſignal, lequel n'eſt pas plûtôt donné par le ſon d'un jong, qu'ils commencent à tirer de toute leur force, & qu'en faiſant un grand bruit d'une voix perçante & aiguë, ils la traînent dans un moment, au lieu où elle doit être miſe à couvert. C'eſt auſſi là l'ouvrage des Soldats, qui aprés avoir ainſi enfermé toutes leurs Gale-

res, retournent à leur premier ſervice.

On employe auſſi quelques Soldats à faire garde pour la ſûreté des particuliers, auſſi-bien que pour les afaires du Roi; & on remarque que les Tonquinois donnent de fort bons ordres la nuit dans toutes les Villes & Villages; mais en particulier dans les grandes Villes, & ſur tout à Cachao. Il y a un gros corps de Garde dans chaque ruë, tant pour conſerver la tranquilité, que pour prévenir les deſordres. Ces gens-là ſont armez de longs bâtons, & ils ſe tiennent dans la ruë, auprés de la maiſon où eſt le corps de Garde, pour examiner tous ceux qui paſſent la nuit. Il y a auſſi une corde à la hauteur de la poitrine, qui croiſe la ruë, & perſonne ne ſauroit paſſer cet endroit-là qu'il ne ſoit queſtionné, à moins qu'il ne veuille riſquer de ſe faire roüer de coups par le Guet. Ils ſavent manier leurs armes avec tant d'adreſſe, que s'ils ont deſſein de faire du mal, ils caſſeront une jambe ou une cuiſſe le plus adroitement du monde; car c'eſt là ſur tout qu'ils donnent. Il y a d'ailleurs des ceps tout auprés de chaque corps de Garde, pour y mettre les vagabonds qui raudent la nuit. Mais pour une petite piece d'argent on peut paſſer le plus aiſement du monde, & ce ne ſont ordinairement que les pauvres gens qui y ſont arrêtez. Ces Gardes ſont des Soldats, mais ils appartiennent au Gouverneur, ou à quelque autre perſonne d'autorité, qui n'écoute jamais les plaintes qu'on pourroit faire contre eux, quelques juſtes qu'elles ſoient. C'eſt pourquoi ils mettent aux ceps ceux qu'il leur plaît, & les conduiſent le matin devant le Magiſtrat, qui condamne ordinairement les priſonniers à quelque amende, & qu'elle ſoit groſſe ou petite, il en a toûjours ſa part. Perſonne n'oſeroit

ſe plaindre qu'on lui a fait tort, lors qu'on l'a traité de cette maniere, ſur tout dans un cas comme celui-ci, quoi que ſa cauſe fût la meilleure qui ſe puiſſe. Ainſi le pauvre peuple n'a pas moins beſoin de s'armer de patience dans ce païs ci, que dans aucun autre endroit du monde.

Mais malgré tous ces abus, ils obſervent une coûtume dans l'adminiſtration de la juſtice, qui eſt aſſez plaiſante. Car lors qu'il arrive une querelle, ou une diſpute entre des perſonnes de la plus baſſe condition, & qu'ils ne peuvent pas s'accorder ſans aller devant le Magiſtrat, celui-ci ayant égard à leur pauvreté, n'impoſe aucune groſſe amende ſur l'agreſſeur, mais il lui ordonne pour peine de regaler la perſonne qu'il a offenſée, d'un grand pot de terre plein d'Arack, d'une volaille ou d'un petit cochon qui ne tette plus, afin que faiſant ainſi bonne chere enſemble, ils puiſſent noyer toute leur animoſité dans cette excellente liqueur, & renoüer leur ancienne amitié.

Mais ſi c'eſt un different qui vienne de quelque dette, ils s'y prennent de differentes manieres. Souvent on ordonne aux debiteurs de ſe rendre priſonniers dans la maiſon de leurs creanciers, ou ils ſont bien batus, ou on leur attache une piece de bois aux jambes pour les empêcher de ſe ſauver. Ces malheureux priſonniers ne mangent que du ris, & ne boivent que de l'eau, & ils ſe trouvent avec cela expoſez aux inſultes & aux avanies de leurs inexorables creanciers, juſqu'à ce qu'ils ayent ſatisfait à la dette. Les peines qu'ils infligent aux criminels, & quelquefois même à d'autres ſont trés-rigoureuſes. Les uns ſont chargez de chaînes de fer, attachées à leurs jambes, avec un gros morceau de bois, tel que celui qu'on met

met aux debiteurs, dont nous venons de parler. D'autres ont leur coû enfermé entre deux groſſes planches faites comme un pilori, mais dont on peut ſoûtenir le poids, & manier même; auſſi les portent-ils par tout où ils vont; & lors même qu'ils veulent aller repoſer ils ſont forcez de coucher & de dormir comme ils peuvent en cet état.

Ils ont une autre ſorte d'inſtrumens pour punir les criminels, aſſez ſemblable à celui-ci, lequel ils apellent Gongo. Il eſt fait auſſi pour porter autour du coû, mais il a la figure d'une échelle. Ses côtez ſont compoſez de deux groſſes cannes, longues de dix ou douze pieds, avec pluſieurs bâtons ronds, tels que ſont ceux des échelles, qui ſervent à tenir les côtez ſeparés l'un de l'autre, mais ils ſont beaucoup plus courts que les échellons ordinaires; car les deux groſſes cannes ne ſont éloignées l'une de l'autre qu'autant qu'il faut pour l'eſpace du coû, & les deux bâtons du milieu ont entr'eux la même diſtance à chaque côté du coû; de ſorte qu'ils forment ainſi un petit quarré, par où il ſemble que cet homme porte une échelle ſur ſes épaules, & qu'il a la tête entre les échelons. Encore ne ſeroit-ce pas une affaire ſi on pouvoit être liberé de ce joug dans ſix, neuf, ou douze heures, mais de les porter un, deux, ou trois mois, ou même davantage, comme j'ai apris qu'ils ſont quelquefois, cela me paroît un châtiment fort ſevere. Cependant c'eſt une eſpece de conſolation pour quelques-uns de ces malheureux, d'avoir la liberté de ſortir & d'aller où ils veulent; car d'autres portent ce joug, & avec cela ils ſont retenus priſonniers. Pour ceux qu'on enferme dans les priſons publiques, ils y ſont plus mal-traitez qu'un chien ne ſauroit l'être, puis qu'on les fait preſque

mourir de faim, & que par dessus le marché ou les rosse de coups.

Ils ont une sorte de châtiment particulier pour ceux qui sont soupçonnez d'incendie, ou que l'on croit avoir donné occasion au feu par leur negligence. Le Maître de la premiere maison où prend le feu, ne sauroit guere se justifier du soupçon d'en être la cause, ni par consequent échaper à la severité des Loix. La peine que l'on inflige en pareil cas, est de faire asseoir le criminel dans une chaise haute de douze ou quatorze pieds, tête nuë, & de l'exposer ainsi trois jours consecutifs à la plus cuisante ardeur du Soleil, & pour comble de disgrace cette chaise est placée devant l'endroit où sa maison étoit bâtie.

Les autres moindres crimes sont punis à coups de cannes; ce que nous apellons bâtonner. On fait mettre le criminel ventre à terre, & chausses bas; dans cette posture un vigoureux compagnon lui donne de bons coups sur le derriere, avec une canne fenduë, large de quatre doigts, & longue de cinq pieds. Le nombre des coups est plus ou moins grand à proportion de la nature du crime, ou selon qu'il a plû au Magistrat de l'ordonner. Mais l'argent peut gagner les bonnes graces de l'executeur, qui sait fort bien moderer ses coups lors qu'on lui a fait quelque generosité par avance. Sans cela ses coups sont si pesans, que le pauvre criminel court risque d'en demeurer estropié un mois ou deux. Aprés qu'un homme a souffert quelqu'un de ces châtimens, il ne sauroit obtenir aucune faveur ni aucun emploi du public.

Ils n'ont point de Cours de Justice; mais chaque Magistrat particulier donne ses commissions pour se saisir des criminels, & d'a-

bord qu'on les a pris, il les examine, & comme la sentence qu'ils prononcent est finale & sans apel, aussi n'est-elle pas plûtôt passée qu'elle s'execute sans differer plus long-tems. On punit ordinairement les crimes capitaux en tranchant la tête. Le criminel est d'abord conduit de la maison du Magistrat dans la sienne propre : Car il n'y a point ici de lieu public destiné aux executions, mais on punit le criminel auprés de sa maison, ou dans l'endroit où il avoit commis le crime. On l'y fait asseoir à terre, le corps droit & les jambes étenduës. L'Executeur muni d'une large épée à deux tranchans, lui en donne du revers sur la nuque, & lui fait sauter la tête d'un seul coup : Elle tombe d'ordinaire sur les genoux du patient & le corps se renverse sur le dos.

Le larcin n'est pas censé un crime digne de mort ; on se contente de le punir en coupant quelque membre, ou quelque partie d'un membre, à proportion de la grandeur de la faute. Car quelquefois on ne coupe que la jointure d'un doigt, pour d'autres crimes on coupe un doigt entier ou plus d'un, & enfin pour d'autres toute la main.

Les Magistrats & les autres Grands du Royaume sont appellez Mandarins. La plûpart de ceux-ci qui servent le Roi, sont Eunuques ; & non seulement ils sont mutilez, mais on leur coupe tout. J'ai oüi dire que ces derniers sont fort savans à leur maniere, sur tout dans les Loix du païs. Ils s'élevent par leur merite, ou par la faveur, d'un degré à un autre, tant ceux qui sont employez dans les affaires civiles que ceux qui le sont dans celles de la guerre ; & il y a peu de postes considerables, soit par la dignité ou le profit, qui tombent en d'autres mains que les leurs. Personne ne sauroit fre-

quenter le Palais Royal sans en avoir la permission de ces Eunuques Mandarins ; & c'est pour cette raison qu'ayant un libre accés auprés du Roi, & pouvant en éloigner ceux qu'ils veulent, ils reservent pour eux-mêmes toute sa faveur. Quelques-uns des autres Mandarins en sont si outrez, que soit par envie ou mécontentement, ils en sechent, comme on dit, de chagrin, même jusqu'à en mourir. Sur quoi on m'a fait l'histoire d'un qui s'appelloit Ungee Thuanding : Ungee semble être un titre d'honneur parmi eux. C'étoit un homme fort habile dans les Loix, grand politique, & d'une humeur fiere & ambitieuse. Il chercha tous les moyens imaginables pour s'avancer, mais il n'en pût jamais venir à bout, parce qu'il n'étoit pas Eunuque. Il enrageoit de voir élever ses inferieurs ; mais lors qu'il s'aperçût qu'il n'y avoit pas moyen de parvenir de sa vie aux premieres dignitez, à moins que de lever cet obstacle qui lui en fermoit l'entrée ; un jour tout transporté de rage & de fureur, il prit un couteau bien afilé, & se qualifia dans toutes les formes. Il avoit une femme & six enfans, qui craignoient tous extrêmement pour sa vie ; mais pour lui, quelque triste que fût l'état où il se trouvoit, il n'en fut point du tout ébranlé. Aprés cela le Roi l'avança, & il vivoit encore sur le pied de grand Mandarin, lors que j'étois dans le païs. D'ailleurs il avoit soin de l'arcenac, en qualité de grand Maître de l'Artillerie.

Il y avoit aussi un autre Mandarin, appellé Unge Hane ; qui se voyant exposé au mépris & aux insultes des Eunuques, fut obligé de le devenir lui-même, pour aller de pair avec eux. Ce Gentilhomme étoit Seigneur d'un ou de deux Villages, où lui & ses fermiers se trou-

voient souvent exposez aux avanies de ces Eunuques fiers & hautains ; de sorte qu'aprés avoir soufert quelque tems leurs mauvais tours, & vû que cela ne finissoit point, il convint avec un habile Operateur pour se faire mutiler ; car il y en a plusieurs dans ce païs qui font profession de cet art & qui y sont si experts qu'ils entreprendront de mutiler un homme, quel âge qu'il ait, pourvû qu'il leur donne autant de mille cash qu'il a d'années. On dit qu'ils endorment premierement le patient ; mais je ne saurois dire combien ils demeurent à le guerir, aprés avoir fait l'operation. Je n'ai oüi parler que de trois Mandarins qui eussent des emplois considerables dans le Gouvernement, sans être Eunuques. L'un étoit Gouverneur de la Province de l'Est, dont la fille étoit mariée à un Prince de la famille Royale : Les deux autres qui étoient Gouverneurs de Cachao, étoient aussi mariez, & avoient des enfans, dont l'un avoit épousé la fille du Roi. Tous les Mandarins gouvernent avec une autorité absoluë dans leurs départemens, quoi que dans une grande soûmission pour le Roi, qui est absolu sur eux, comme ils le sont sur le peuple.

Ces Mandarins Eunuques vivent avec beaucoup de magnificence. Plusieurs d'entr'eux ont le commandement de la Milice, & ils ont des Gardes dans leurs maisons, y ayant un certain nombre de Soldats choisis pour la garde de chaque Mandarin, selon sa qualité. Ils sont en general avares jusques à l'excés, & fort malins. Quelques-uns sont Gouverneurs des Provinces ; mais tous sont élevez dans des postes considerables, & fort lucratifs.

Les Mandarins reçoivent une fois tous les ans le serment de fidélité pour le Roi, de tous les principaux Officiers qui sont au-dessous

d'eux. Cela se fait en grande ceremonie : Ils coupent la gorge à une poule, & en laissent couler le sang dans un bassin d'Arack. On donne ensuite à boire un trait de ce breuvage à tous les assistans, aprés qu'ils ont déclaré en public leur sincerité & leur attachement au service du Roi. Ceci est regardé comme l'engagement le plus solemnel qu'un homme puisse faire. Cette maniere de donner à boire un breuvage solemnel, se pratique aussi dans les autres païs en diverses occasions, particulierement sur les côtes d'or de la Guinée, où lors qu'un homme ou une femme est accuse d'avoir commis un crime de quelque nature qu'il soit; mais en particulier l'adultere, & qu'on ne le sauroit prouver d'une maniere évidente, le Fetissero ou Prêtre décide le procés, en donnant un peu d'eau amere à la personne accusée. Et si elle refuse de la prendre, elle est dés-là censée coupable, sans aucune autre preuve; mais si elle la prend, on dit que si cette personne est coupable cette eau lui enfle d'abord le ventre jusqu'à ce qu'elle creve; mais que si elle est innocente, elle n'en reçoit aucun mal. Je ne sai pas de quel artifice se sert le Fetissero pour composer cette eau; mais il est constant que cette sorte d'épreuve est extrêmement en usage parmi eux; & il semble que c'est un reste de l'ancienne coûtume qu'avoient les Juifs, d'éprouver par les eaux de jalousie, dont il est parlé dans le Livre des Nombres Chapitre cinquiéme. Je ne saurois bien dire si l'évenement qui suit cette épreuve est semblable à celui qui arrivoit parmi les Juifs; mais il semble qu'ils en sont fortement persuadez, & la personne coupable est pour l'ordinaire si épouvantée lors qu'on la mene faire cette épreuve, qu'elle choisit le plus souvent de soufrir plûtôt la peine établie dans le

païs, qui eſt d'être venduë aux Européens pour eſclave. Ce breuvage eſt apellé l'eau amere, & on la donne pour épreuve ſur le moindre ſoupçon, même pour quelque petite offenſe. Je tiens ceci de diverſes perſonnes qui ont été dans la Guinée, & entr'autres de Monſieur Canbi.

Mais pour revenir aux Eunuques Mandarins, quoi qu'ils ſoient de cruels ennemis à l'égard de ceux pour qui ils ont de l'averſion, ils ſont d'un autre côté extrêmement bons pour leurs amis, & fort complaiſans envers ceux qui leur rendent viſite, qu'ils ſoient étrangers ou non, & ils les regalent même ſouvent. Ils aiment avec paſſion qu'on les viſite, & ils s'en tiennent fort honorez. Lors qu'ils traitent quelqu'un, ils ſont ravis de le voir boire & manger avec bon apetit, parce qu'ils comptent que c'eſt un effet de l'amour & de la tendreſſe qu'ils ont pour eux. Il faut avoüer qu'en general les Tonquinois ſont fort honnêtes envers ceux qui les viſitent, & qu'ils leur font la meilleure chere qu'ils peuvent.

Dans leurs repas ordinaires auſſi-bien qu'extraordinaires, ils ſe ſervent au lieu de fourchettes ou de cuilliers, de deux petites baguettes de bois rondes, à peu prés de la longueur & de la groſſeur d'une pipe. Ils les tiennent toutes deux à leur main droite, l'une entre le premier doigt & le pouce, & l'autre entre le doigt du milieu & le premier doigt, comme nos enfans tiennent leurs cliquétes. Ils s'en ſervent avec une adreſſe admirable, & prennent avec cela le plus petit grain de ris : Ce ſeroit une incivilité parmi eux de toucher la viande avec les doigts lors qu'elle eſt aprêtée. Et quoi qu'un Etranger qui n'eſt pas accoûtumé à ces baguettes, ait d'abord aſſez de peine à s'en ſervir,

neanmoins un peu d'uſage l'y fait bien-tôt, & les perſonnes qui demeurent ici doivent l'apprendre, auſſi-bien que les autres coûtumes innocentes du païs, afin que leur compagnie devienne par-là plus agreable aux naturels. Tous les Tonquinois ont quantité de ces baguettes chez eux, tant pour leur propre uſage, que pour celui des Etrangers, qu'ils invitent à manger. On n'a pas moins de ſoin ici de les mettre ſur la table, qu'on en a en Angleterre d'y ſervir des couteaux, des fourchettes & des cuilliers; & une perſonne qui ne ſait pas ſe ſervir proprement de ces baguettes, ne peut que faire une ſotte figure à leur table. Les plus riches, & ſur tout les Mandarins, ont les leurs garnies d'argent. Les Chinois s'en ſervent auſſi, & les Matelots Anglois les appellent Chopſticks, c'eſt-à-dire, lardoires de morceaux. Lors que les Eunuques Mandarins viennent à mourir, toutes leurs richeſſes apartiennent au Roi, qui en qualité d'heritier, ſe ſaiſit d'abord de tous leurs biens, & amaſſe par-là de grandes richeſſes. Car il n'y a que trés-peu d'argent dans le Royaume, au-delà de celui qui tombe entre les griffes de ces Vautours. C'eſt peut-être un des motifs qui porte le Roi à n'avancer guere d'autres perſonnes qu'eux; & ce ſont en éfet autant d'éponges qui s'empliſſent pour lui. Et quoi qu'on ait voulu dire de leur amour pour la juſtice, je n'ai jamais pû aprendre qu'ils meritent cet éloge; au contraire il eſt ſûr que par leurs extorſions & leurs injuſtices, ils ruïnent le commerce, & apauvriſſent un Royaume qui ſans cela ſeroit trés-floriſſant. Enfin tout Eunuques que ſont ces Mandarins, ils ne laiſſent pas d'être auſſi amoureux du beau Sexe que les autres hommes, & ils ne ſauroient ſe paſſer de la compagnie des femmes; auſſi entretiennent-ils

tous plusieurs jeunes & jolies filles pour badiner & passer le tems avec elles. Ils aiment aussi que les Etrangers leur fassent la Cour, & les prient de leur donner une Maîtresse. Rien ne sauroit les obliger plus fortement que de leur faire une demande de cette nature; & le Mandarin à qui on s'adresse pour cela ne manque point de procurer une jeune Demoiselle à son ami, quand ce ne seroit que pour une ou deux nuits, ou bien pour quatre ou cinq mois. Il arrive même qu'il prend un soin tout particulier des deux personnes qu'il a ainsi mises ensemble, & qu'il s'interesse beaucoup dans leurs affaires; car ce vilain emploi passe ici pour fort honnête & fort honorable. Cependant les maisons publiques de débauche, quoi qu'en fort grand nombre dans le païs, sont generalement regardées comme quelque chose d'infame & de scandaleux.

CHAPITRE V.

On envoye de Cachao quelques Barques à Tenan, pour chercher du ris. Rencontre de quelques personnes qu'on prend pour des Pirates. Cash sorte de monnoye : Huitres à perles. Second Voyage de l'Auteur à Cachao. Des Pagodes, des Festins & Tours mortuaires qu'il rencontra en chemin. Evêques & Missionnaires François établis à Hean. Leur maison ; l'accueil qu'ils firent à l'Auteur, & l'entretien qu'il eut avec un de leurs Prêtres. L'état de leur Mission & celui du Christianisme dans ces païs Idolâtres. L'Auteur fait de la poudre à canon. Il va de Hean à Cachao, & après y avoir sejourné quelque tems, il retourne aux Vaisseaux. Des profits que pourroit faire la Compagnie Angloise dans ces païs-là. Départ de l'Auteur de Tonquin.

J'Ai déja parlé de la premiere fois que je montai la riviere pour aller à Cachao, & j'ai remarqué que peu de jours aprés je m'en étois retourné à nôtre bord. J'y demeurai pendant fort long-tems, & presque toûjours malade ; mais je ne l'étois pas d'une telle maniere que je ne prisse trés-souvent un bateau pour aller à terre, tantôt d'un côté & tantôt d'un autre. Je tâchai par ce moyen de connoître le païs le mieux qu'il me fut possible, & j'ai ajoûté à mes propres observations celles de nos Marchands qui resident ici, & d'autres personnes judicieuses & dignes de foi.

Pendant cet intervalle, & à l'occasion de la cherté du ris à Cachoa qui duroit depuis quelque tems, nos Marchands & les Naturels du païs se joignirent ensemble pour équiper une

flotte de petits vaisseaux & aller chercher du ris dans les Provinces voisines, tant pour leur propre usage que pour en fournir les Marchez. Un Vaisseau n'y va jamais seul à cause des Pirates qui infectent les côtes avec leurs canots, & qui se retirent entre plusieurs petites Isles, situées à la pointe de la Province de l'Est, & voisines de celles de Tenan, où ces Marchands devoient aller.

Le Capitaine Weldon, qui étoit un des interessez dans cette expedition, loüa un Vaisseau & des Matelots des Tonquinois; mais il mit dessus quelques-uns de ses gens pour servir de garde, & j'aurois bien voulu être de la partie, si je n'avois pas été indisposé. Monsieur Ludford qui avoit demeuré quelque tems à Cachao avant nôtre arrivée, étoit aussi du nombre des interessez; & il voulut aller lui-même dans la Barque qu'il avoit loüée. Mais quoi que le Capitaine Weldon restât à la Ville, il eut pourtant le soin d'obtenir une commission du Gouverneur de la Province de l'Est pour son Vaisseau. On avoit mis dans la commission, qu'il y auroit sur son bâtiment des armes à feu & autres, que ses gens seroient obligez de resister à tous ceux qui voudroient les attaquer, ou aucun des autres Vaisseaux qui alloient de conserve avec le leur, & qu'ils pourroient tuër & détruire tous les Pirates qu'ils rencontreroient. La route qu'on tient pour aller à Tenan, est presque par tout entre deux terres; on passe au travers de petits Golphes & de canaux étroits entre ces Isles dont je viens de parler, qui sont si prés de terre, en si grand nombre, & avec cela si serrées les unes auprés des autres à l'Est de la Baye où elles sont situées, qu'elles paroissent être une partie du Continent lors qu'on est en Mer à une petite

distance. Ce petit Archipel est sous la juriſdiction du Gouverneur de la Province de l'Est, qui étoit un des plus grands Seigneurs de la Cour de Tonquin, & c'est de lui que le Capitaine Weldon tenoit la commission. Lors que la flote arriva en cet endroit, quelques personnes en sortirent, & on conclut d'abord que ce devoient être les Pirates qui venoient se saisir de leur proie, comme cela étoit arrivé en d'autres occasions. Ces gens-là s'attaquent toûjours aux Vaisseaux qui vont prendre leur charge, parce qu'alors ils ont tous de l'argent pour l'acheter; au lieu qu'à leur retour ils ne trouveroient que du ris, dont ils ne se soucient guere. Dans cette rencontre le Pilote Hollandois du Capitaine Weldon, qui étoit le principal de ceux qu'il avoit envoyez dans sa Barque, se trouva sur le Vaisseau de Monsieur Ludford. Quand donc ces prétendus Pirates s'avancerent, Monsieur Ludford & lui firent si bien ramer les Matelots pour les joindre, qu'ils s'en virent bien-tôt à portée, & tirerent dessus. Ces gens-là, qui ne s'attendoient pas à une pareille reception, (car les Tonquinois n'ont d'armes à feu que dans les Galeres du Roi,) jugerent qu'il étoit à propos de chercher leur sûreté dans la fuite; mais Monsieur Ludford les poursuivit si vivement, qu'à la fin ils se rendirent à sa discretion, aprés avoir perdu un homme dans le combat. Monsieur Ludford tout plein de joye d'avoir si heureusement réüssi, mit les prisonniers en sûreté, & tâcha de gagner au plûtôt la premiere Ville qui étoit en son chemin sur la côte, où il délivra les prisonniers aux Magistrats, aprés avoir donné une ample relation de ce qu'il venoit de faire. Il s'attendoit à être récompensé de sa peine, ou du moins il croyoit que son action seroit ex-

trêmement loüée ; mais il trouva qu'il s'étoit trompé ; car les prisonniers nierent fortement ce que Monsieur Ludford alleguoit contr'eux, & soûtinrent qu'ils étoient de pauvres Pêcheurs ; de sorte qu'ils furent aussi-tôt mis en liberté, & reconnus pour honnêtes gens ; mais Monsieur Ludford fut accusé d'avoir fait une insulte à des personnes qui étoient occupées à leur vacation legitime. Monsieur Ludford produisit plusieurs de ceux du païs qui étoient avec lui, pour justifier son procedé, mais tout cela ne servit de rien, car il fut condamné à cent mille cashs, comme nos Marchands les appellent, pour l'homme qui avoit été tué. Cash est une espece de monnoye de cuivre, & c'est la seule que les Tonquinois batent chez eux, si neanmoins il est vrai qu'elle s'y fasse, & qu'elle ne leur soit pas plûtôt aportée de la Chine. Sa valeur hausse ou baisse à proportion de la quantité qu'il s'en trouve dans le païs, ou selon que mes Dames les Banquieres la peuvent faire valoir dans leur negoce. Mais alors les mille cashs valoient une risdalle, & ainsi son amende étoit de cent risdalles. Lors que Monsieur Ludford vit la dureté avec laquelle on le traitoit, il crut pouvoir se tirer d'affaire, ou du moins faire adoucir sa Sentence en y envelopant le Capitaine Weldon. Il dit donc qu'il n'avoit aucune arme à feu dans son bord ; que celles dont il s'étoit servi apartenoient au Capitaine Weldon ; que le Pilote de ce Capitaine étoit alors sur sa Barque, & qu'il l'avoit assisté dans cette action. Mais il ne gagna rien avec cela : L'affaire fut examinée à Cachao, où elle avoit été portée, & la commission qu'avoit le Capitaine Weldon, le mit à couvert de tout ; de sorte que Monsieur Ludford fut obligé de payer cette somme, qui montoit à plus qu'il

n'avoit gagné dans son voyage. Ceci l'obligera sans doute à n'être pas si ardent une autrefois à la poursuite des Pirates de Tonquin, puis qu'il ne lui sufit pas d'alleguer contre ceux-ci, qu'ils étoient venus dans l'intention de le voler. Il est vrai que si on l'avoit pillé, les Magistrats l'auroient peut-être plaint s'il leur eût fait part de son infortune; mais il y a beaucoup d'apparence que s'il les eût attrapez sur le fait, & saisis actuellement de son bien, cette canaille n'auroit pas manqué de trouver quelque échapatoire pour se garantir des mains de la justice; tant il est vrai que les grands Seigneurs de Tonquin sont faciles à se laisser corrompre. Il pourroit être vrai aussi que ces gens-là étoient des Pêcheurs qui alloient à leur occupation ordinaire; car il y a une trés-belle pêche tout autour de la Baye de Tonquin, & plusieurs Barques y vont pour pêcher, & ceux qui les conduisent sont en general de fort honnêtes gens qui ne font mal à perfoune; si ce n'est de tems en tems qu'ils se saisissent de quelque méchant bateau qu'ils rencontrent, lors qu'ils peuvent s'en rendre les Maîtres par leur nombre, sans en venir à un combat, & ensuite ils dépoüillent tous les hommes qu'ils y trouvent nuds comme la main. On dit qu'il y a entre ces Isles une grande quantité d'huitres, où l'on trouve de trés-belles perles; mais les gens du païs ne se soucient pas de les pêcher, parce que le Roi se saisit de toutes celles qu'ils peuvent prendre. Mais ceci soit dit en passant. D'ailleurs il n'arriva plus rien dans ce voyage à Tenan qui merite d'être observé.

Ces Barques demeurerent cinq ou six semaines dans leur Voyage, pour aller ou pour revenir, & à leur retour celle du Capitaine Weldon ne porta pas son ris à Cachao, mais elle le

déchargea dans nôtre Vaiſſeau, pour le ravitailler. Peu de tems aprés je retournai une ſeconde fois à Cachao, non pas dans une chaloupe, comme la premiere fois, mais par terre & à pied, à travers le païs, dont je ſouhaitois de voir le plus qu'il me ſeroit poſſible; & dans cette vûë je pris un Tonquinois pour me ſervir de guide, & je lui donnai à peu prés une riſdalle. Quoi que ce fût peu de choſe, c'étoit neanmoins une groſſe ſomme pour moi, qui n'avois pour tout argent que deux riſdalles que j'avois gagnées ſur nôtre bord, en apprenant la ſimple naviguation à quelques-uns de nos jeunes Matelots.

C'étoit-là tout ce que j'avois pour fournir à ma dépenſe & à celle de mon guide, & ce qu'il y avoit encore de pire, c'eſt que j'étois obligé de faire de petites journées à cauſe de ma foibleſſe. Nous partîmes vers la fin de Novembre 1688. & nous prîmes à l'Eſt de la riviere, où nous trouvâmes les chemins aſſez ſecs, quoi qu'il y eût de la bouë en pluſieurs endroits. Nous traverſâmes en bateau pluſieurs golphes & torrens qui ſe jettent dans la riviere; on trouve dans tous ces endroits des bateaux qui paſſent & repaſſent toûjours, & qui n'ont que quelques cashs pour leur paſſage. La fiévre continuë & intermittente que j'avois portée d'Achin, étoit paſſée; mais les fruits que je mangeai ici, ſur tout les petites oranges, me donnerent une diarrhée. Cependant quelque foible que je fuſſe, cela ne m'empêcha pas d'entreprendre ce voyage, las d'être ſi long-tems en repos, & dans l'impatience de voir quelque choſe qui pût ſatisfaire de plus en plus ma curioſité.

Nous ne trouvâmes point de cabarets ſur nôtre route; mais dans chaque Village où

nous allions, on nous donnoit une chambre & une petite couche de cannes refenduës pour dormir dessus. Les gens y étoient fort civils; ils nous prétoient un pot de terre pour acommoder nôtre ris avec les autres choses dont nous pouvions avoir besoin. J'avois de coûtume aprés souper, si le jour duroit encore quelque tems, d'aller faire un tour par le Village, pour voir ce qu'il y avoit de considerable, sur tout la Pagode du lieu. On y voyoit dedans la figure d'un Cheval ou d'un Elephant, ou de tous les deux ensemble, qui avoient la tête hors de la porte. Les Pagodes étoient petites & basses. Il étoit toûjours nuit lors que je retournions à mon gîte, & j'allois d'abord me coucher. Mon Guide portoit la robe dont je me servois sur Mer, & je m'en couvrois la nuit; pour mon chevet, c'étoit un gros morceau de bois. Avec tout cela je dormois le mieux du monde, quoi que la foibleſſe où se trouvoit mon corps demandât un meilleur traitement.

Le troisiéme jour aprés mon départ, environ à trois heures aprés midi, je vis devant moi une petite tour, semblable à celles dont j'ai parlé ci-dessus, & qu'on éleve pendant quelque tems à l'honneur de quelque personne de qualité qui est morte. Mais je ne savois pas alors ce que cela signifioit, parce que je n'en avois point encore vû dans le païs. A mesure donc que je m'en aprochai, je vis une foule de gens dont la plûpart étoient des hommes & de petits garçons, & lors que j'en fus encore plus prés, je vis une grande quantité de viande étalée dans les petites loges qui étoient à quelque distance de la tour. Je crûs d'abord que c'étoit un Marché, & que la viande que j'y voyois étoit à vendre; de sorte que je m'engageai dans la foule, tant pour voir la tour, que

pour acheter de la viande pour mon ſouper ; puis qu'il étoit déja entre quatre & cinq heures du ſoir. Mon Guide ne ſavoit pas parler Anglois, & moi je ne ſavois pas un mot de Tonquinois, de ſorte qu'il ne me fut pas poſſible de le queſtionner là-deſſus. Quoi qu'il en ſoit, il ſe mêla parmi les autres avec moi, & il ne s'aperçût pas ſans doute que mon deſſein étoit d'acheter quelque proviſion. D'abord j'examinai la tour, qui étoit quarrée ; chaque côté avoit environ huit pieds de large vers le bas ; mais il en avoit moins vers le ſommet, & vingt-ſix pieds de haut. Je ne vis aucune porte pour y entrer : Elle paroiſſoit trés-legerement bâtie, du moins étoit-elle revêtuë d'ais fort minces, joints enſemble & peints d'un rouge fort obſcur. J'allai enſuite vers les Cabanes où je vis les rangées du fruit & de la chair, ſeparées les unes des autres & en bon ordre. Je paſſai auprés d'une prodigieuſe quantité d'oranges miſes dans des corbeilles ; elles me parurent les plus belles que j'euſſe vûës de ma vie, & pour leur nombre, je n'en avois jamais tant vû à la fois pendant mon ſejour à Tonquin. Aprés avoir examiné tout le fruit, je m'acheminai vers les étaux de la chair, où il n'y avoit que du porc, qui n'étoit même coupé qu'en jambons, ou en fléches : Je croi qu'il y avoit bien cinquante ou ſoixante cochons qui étoient coupez de cette maniere, & qui paroiſſoient être de trés-bonne viande. Lors que je vis qu'il n'y en avoit point de petits morceaux propres pour mon uſage, j'en pris une cuiſſe à la main, ſuivant la coûtume qui ſe pratique dans les Marchez, & je fis ſigne au vendeur, ou du moins je crus le faire, de m'en couper deux ou trois livres. Je ne ſavois point qu'on fût occupé ici à celebrer aucune ceremonie ; mais le

peuple ſuperſtitieux me fit bien-tôt connoître mon erreur ; on m'attaqua d'abord de tous les côtez, on m'inſulta, on me déchira mon habit, & enfin un de la troupe m'enleva mon chapeau. Mon Guide fit tout ce qu'il pût pour les apaiſer, & il me tira heureuſement de la foule : neanmoins quelques garnemens me ſuivirent, & il ſembloit par leur mine & par leurs geſtes, qu'ils me faiſoient des menaces. Mais à la fin mon Guide les apaiſa, il alla même chercher mon chapeau, & nous nous retirâmes au plus vîte. Je ne pûs pas demander à mon Guide ce que cela ſignifioit ; mais quelque tems aprés quand je fus de retour à nôtre bord, ſon frere qui parloit Anglois me dit que c'étoit un feſtin funebre, & que la tour étoit le tombeau qui devoit être brûlé. Quelques Anglois qui demeuroient là me dirent la même choſe. C'étoit la premiere pompe funebre où je m'étois trouvé parmi eux, & ils me donnerent ſujet de m'en ſouvenir. Mais c'eſt-là auſſi le plus mauvais traitement que j'aye reçû des gens de ce païs, pendant tout le tems que j'y ai ſejourné. Lors que je me fus tiré de cet embarras, mon Guide & moi avançâmes chemin. Je me trouvois fort las, & j'avois faim outre cela : Je m'imagine que la vûë de toutes ces viandes avoit excité mon apetit. J'avois compté en effet d'en prendre pour faire un bon ſouper ; mais je me voyois réduit à cette heure à quelque peu de ris, ou à un Yam rôti avec une couple d'œufs ; ce qui étoit ma reſſource ordinaire. Car quoi qu'il y eût de la volaille à vendre dans toutes les maiſons où je logeois, ma bourſe ne pouvoit pas ſoûtenir cette dépenſe ; & pour ce qui eſt de la viande de boucherie, on n'en pouvoit pas avoir, à moins que je n'euſſe paſſé à travers quelque Ville un jour de marché.

Deux jours aprés cette avanture je gagnai Hean, mais non pas sans beaucoup de peine ; car ma diarrhée s'étoit augmentée, & mes forces avoient diminué. J'allai d'abord chez l'Evêque François, comme dans l'endroit où il y avoit le plus d'aparence que je trouverois à me reposer, & que je pourrois être mieux informé de l'état du païs, par le moyen des Missionnaires Européens qui y font leur demeure. Le Palais de l'Evêque est une Maison basse & fort jolie, située au bout Septentrionnal de la Ville, sur le bord de la Riviere. Elle est enfermée par une muraille assez haute où il y a une grande porte, qui fait face à la ruë, & on voit des Maisons de chaque côté, qui s'étendent jusqu'au Palais. Dans l'enceinte de la muraille il y a une petite court qui fait le tour du Palais, & au bout de cette court on trouve de petites chambres pour les domestiques & pour tous les offices necessaires. La Maison en elle-même n'est ni fort grande, ni haute : Elle n'est pas située au milieu de la court, mais elle aproche plus de la Porte, qui demeure ouverte tout le jour, & ne se ferme que la nuit. L'apartement qui regarde la Porte a une chambre assez propre, qui semble être destinée à recevoir les Etrangers ; car elle n'a de communication avec aucune autre chambre de la maison, quoi qu'elle en fasse une partie. La porte par où l'on y entre est vis-à-vis de la grande Porte, & on la tient aussi ouverte tout le jour.

Lorsque j'y arrivai, j'entrai par cette grande Porte, & ne voyant personne dans la court, j'allai vers cette premiere chambre. Je trouvai à la porte une petite corde qui répondoit à une sonnette ; je la tirai, ce qui fit connoître aux gens du logis, qu'il y avoit là quelqu'un qui demandoit ; mais comme l'on ne vint pas d'a-

bord, j'entrai dans la chambre, & m'assis. Il y avoit une table au milieu avec de fort belles chaises, & des peintures d'Europe, qui étoient attachées contre les murailles.

Il n'y avoit pas long-tems que j'étois là, lorsqu'un Religieux vint vers moi dans cette chambre, & me reçût avec beaucoup d'honnêteté. Je m'entretins fort long-tems avec lui. Il étoit François de Nation, mais il parloit très-bien Espagnol & Portugais. Nôtre conversation se fit principalement en Espagnol, que j'entendois beaucoup mieux que je ne le parlois. Cependant je lui fis plusieurs questions, & je tâchai de répondre le mieux qu'il m'étoit possible à toutes celles qu'il me faisoit. Et lorsque j'étois au bout de mon Espagnol, j'avois recours au Latin, me souvenant encore du peu que j'en avois apris dans ma jeunesse. Il me parloit avec beaucoup de franchise, & la premiere chose qu'il me demanda, fut, quelles affaires m'amenoient dans ce païs. Je lui répondis que j'en avois quelques-unes à Cachao, & que j'y avois déja été une fois par eau; mais que presentement la curiosité m'avoit fait prendre mon chemin par terre, & que je ne passois point où il y avoit des Européens, sans leur rendre visite, sur tout dans un endroit aussi celebre que celui-ci. Il me fit plusieurs autres questions, & en particulier il me demanda si j'étois Catholique Romain. Je lui dis que non, & tombant ensuite sur des matieres de Religion, il me dit les progrés qu'il y avoit sujet d'esperer que l'Evangile alloit faire parmi les Nations de l'Orient. Il commença par les Isles de Nicobar, & me dit ce que j'en ai raporté dans le Chapitre dix-sept de mon Voyage autour du monde. Car c'est lui-même dont j'ai parlé en cet endroit, & de qui je tenois la

relation que j'y ai donnée. Il me dit qu'il l'avoit reçûë d'un Moine qui lui avoit écrit du Fort saint George. Mais ce Moine étant passé de l'une des Isles de Nicobar au Fort saint George dans le Vaisseau du Capitaine Weldon, je demandai à ce Capitaine ce qu'il pensoit de cette relation, car j'avois alors écrit mon Livre; & il me fit une description toute contraire du peuple de Nicobar, disant que c'étoient de méchantes gens, faussaires, & larrons, & il ajoûta qu'ils ne meritoient nullement les loüanges que le Moine leur avoit données.

Mais pour continuër l'entretien que j'eus avec ce Religieux François à Hean, il me dit qu'il y avoit toutes les aparences du monde que l'Evangile alloit faire de grands progrés à Siam par le moyen d'un Evêque François qui y residoit, & qui étoit assisté de plusieurs autres Ecclesiastiques qu'il avoit auprés de lui: Que le grand Ministre d'Etat Constant Faucon, avoit embrassé la Religion Romaine, que le Roi y avoit beaucoup de penchant, & que les Courtisans paroissoient aussi y prendre quelque goût. De sorte qu'on esperoit que dans peu de tems toute la Nation se convertiroit; qu'à la verité le peuple s'y opposoit en general; mais que l'exemple du Roi, & celui de toute la Cour, y attireroit peu à peu les autres, puis sur tout que les Missionnaires avoient une pleine liberté d'y travailler de toutes leurs forces. A l'égard de Tonquin, il me dit que le peuple y avoit en general du penchant à embrasser la Religion Chrétienne; mais que le Gouvernement lui étoit tout-à-fait contraire: que les Missionnaires qui y demeuroient n'osoient pas déclarer ouvertement qu'ils enseignoient leur Doctrine, & qu'ils y passoient sur le pié de Marchands & non pas d'Ecclesiastiques: que c'étoit-là un

grand obſtacle aux progrés de l'Evangile; mais qu'ils trouvoient cependant le moyen de retirer le peuple de ſon ignorance. Qu'à l'heure qu'il étoit, ils avoient prés de quatorze mille nouveaux convertis & que le nombre en augmentoit tous les jours. Il me dit auſſi qu'il y avoit deux Evêques tous deux François, ſi je ne me trompe, dont l'un portoit le titre d'Evêque d'Aſcalon & l'autre d'Auran, & qu'il y avoit outre cela dix Religieux Européens, & trois autres qui étoient originaires de Tonquin, auſquels on avoit donné l'Ordination. Mais j'ai apris depuis qu'on ne permettoit pas à ces Evêques François de demeurer à Cachao, & qu'ils ne ſauroient y aller en aucun tems ſans la permiſſion du Gouverneur, & encore faut-il obtenir ce privilege par la faveur de quelque Mandarin qui demeure à Cachao, & pour qui l'Evêque, ou tout autre Miſſionnaire, doit faire quelque ſorte d'ouvrage. Car les Miſſionnaires qui ſont ici ont apris exprés pour cela, à racommoder les Montres, les Horloges, & quelques inſtrumens de Mathematique; ce que les Naturels du païs ignorent entierement. Cela leur fournit l'occaſion d'être ſouvent appellez à Cachao par les Mandarins; & lors qu'ils y ſont, ils font durer dix ou douze jours un petit ouvrage de cinq ou ſix heures, ſous prétexte qu'il faut employer beaucoup de tems & de peine pour en venir à bout. Ils ſe procurent par-là le moyen d'aller voir leurs diſciples & de les enſeigner ſecretement. Ils vont auſſi trouver les Marchands Anglois & Hollandois où ils ſont toûjours les bien-venus.

Nôtre Religieux François, aprés un aſſez long diſcours, me demanda ſi quelqu'un de nos Vaiſſeaux Anglois portoit de la poudre à vendre, je lui dis que je ne le croyois pas. Il

me demanda là-dessus si je savois la composition de la poudre. Je lui répondis que j'avois une recepte pour faire toute sorte de poudre fine ou à canon, & je lui apris quelle en devoit être la composition. J'ai reçû, dit-il, une semblable recepte de France, & j'ai essayé d'en faire, mais je n'ai pas pû réüssir, de sorte que la faute vient, à ce que je croi, de nôtre charbon. Il me fit ensuite plusieurs questions sur les differentes sortes de charbon, pour savoir quel étoit le meilleur pour cet usage; mais je ne pûs lui donner aucun éclaircissement là-dessus. Il me pria de vouloir bien faire une livre de poudre, & me dit qu'il avoit tous les ingrediens necessaires, & une machine pour les mêler. Il n'eut pas de la peine à obtenir de moi que je fisse un essai, que je n'avois jamais encore fait, & qui pouvoit m'être utile, dans l'incertitude où j'étois de ce qui m'arriveroit avant mon retour en Angleterre. De sorte qu'aprés avoir bû un verre ou deux de vin avec lui, je me mis à travailler, & nôtre operation réüssit si bien, qu'il en eut une joye extrême, & je satisfis l'envie que j'avois d'éprouver ma recepte : Le lecteur pourra voir ici la maniere dont nous operâmes, s'il lui plaît d'en être informé. Ce Religieux donc m'aporta du soulphre & du salpêtre, j'en pris un peu de chacun, & le pesai avec du charbon que je tirai du foyer, & que je mis en poudre. Pendant que son valet mêloit toutes ces choses dans une petite machine, je fis une espece de crible d'un morceau de parchemin, que je perçai par tout avec un petit fer chaud, pour servir à grener la poudre. J'avois deux grosses noix d'Arek pour rouler dans le crible, & faire passer par ce moyen la poudre à travers les trous, ce qui la grena fort bien; quand elle fut seche, nous l'éprouvâmes, & elle répondit à

nôtre attente. J'avois pris cette recepte dans le magasin des arts du Capitaine Sturmey.

Le succés que j'avois eu dans cet essai, m'engagea dans la suite à racommoder de la poudre gâtée à Bencouli, lorsque j'étois Canonnier de ce Fort. Il s'y en trouva environ une trentaine de barrils si endommagez, qu'elle étoit réduite en pâte : on la tira hors du tonneau & on la mit dans des terrines qui pouvoient bien tenir huit barrils chacune. On apelle cette sorte de vases des jarres de Mortaban, d'une Ville qui porte ce nom dans le Pegu, d'où on les transporte dans toutes les Indes. On avoit dessein d'envoyer là-dedans cette poudre au Fort saint George pour y être racommodée. Mais je priai le Gouverneur de me laisser voir premierement ce que j'en pourrois faire, parce que nous n'avions que peu de poudre dans le Fort, & qu'elle pourroit nous manquer avant qu'on en pût recevoir de-là. Le salpêtre s'étoit précipité au fonds de ces terrines ; mais je mêlai le tout ensemble & le pilai bien, aprés quoi je grenai cette poudre par le moyen des cribles que je fis sur le modéle de mon vieux crible de parchemin. Je fis de cette maniere huit barrils de trés-bonne poudre, avant que de partir de-là. Le Religieux François me dit pour conclusion que les Grands faisoient leur poudre eux-mêmes ; & j'ai scû depuis ce tems-là que les soldats en font aussi, comme je l'ai déja dit.

Je passai le reste du jour dans le Palais avec le Religieux. Il me dit que l'Evêque ne se portoit pas bien, & que je l'aurois vû sans cela ; il ajoûta que c'étoit un jour maigre, & qu'ainsi je ne devois pas m'attendre à être si bien traité que je l'aurois pû être un autre jour. Cependant il ordonna qu'on me préparât une volaille sur le gril, & je dînai tout seul. Le soir il me fit

sortir

sortir du Palais, & me pria de l'excuser de ce qu'il ne pouvoit pas me retenir toute la nuit; mais il chargea son valet de me conduire dans la maison d'un Tonquinois Chrétien qui ne demeuroit pas loin de-là. C'étoient de bonnes gens, quoi que fort pauvres, & mon logis fut tel que les autres que j'avois eus dans ma route. J'ai apris depuis ce tems-là que ces nouveaux Chrétiens vont faire leurs devotions la nuit dans le Palais, & c'est aparemment pour cette raison que l'on me congedia si-tôt.

Je me trouvois alors assez bien rafraichi, & il me sembloit que j'aurois bien pû aller à Cachao à pied; mais dans la crainte que les forces ne me manquassent, j'aimai mieux y aller par eau. C'est pourquoi je renvoyai mon guide; mais avant qu'il retournât à nos Vaisseaux, il fit marché avec un Batelier Tonquinois pour mon passage à Cachao.

La marée n'étoit pas encore bonne pour s'embarquer, ainsi j'allai me promener par toute la Ville, & passai le jour à l'examiner. Le soir je m'embarquai, & on choisit d'ordinaire ce tems-là à cause de sa fraicheur & qu'on rame toute la nuit. Le bateau étoit à peu prés de la grosseur de ceux qui vont & viennent entre Gravesend & Londres pour porter les passagers; il étoit aussi fait exprés pour passer les gens, & avoit une petite couverture au-dessus pour les garantir de la pluye. Il y avoit encore quatre ou cinq autres bateaux remplis de passagers, qui montoient avec la marée. Nous étions environ vingt tant hommes que femmes, dans celui où je m'embarquai, sans compter quatre ou six rameurs. Les femmes choisirent leurs places, & s'assirent à part, & on marquoit avoir beaucoup de respect pour elles; mais les hommes se mêlent tous ensemble les uns auprés des autres.

ſans avoir plus d'égard pour l'un que pour l'autre, quoi qu'ils ſoient tous fort civils. Je me fourrai d'abord au beau milieu d'eux ; mais ma diarrhée ne me permettoit pas de demeurer long-tems au même endroit. Sur le minuit nous débarquâmes pour nous rafraichir, dans un lieu où on ſe repoſe d'ordinaire : Il y avoit quelques maiſons ſituées tout-à-fait au bord de la riviere, où les gens nous attendoient avec leurs chandelles allumées, de l'Arac, du thé, des brochettes garnies de viande, & autres proviſions toutes prêtes. Car toutes ces maiſons étoient des Auberges, & il y a apparence que ces gens-là gagnoient leur vie, en donnant à manger aux voyageurs. Nous y demeurâmes prés d'une heure, & rentrâmes enſuite dans nôtre bateau pour continuër nôtre route. Les Paſſagers ſe divertiſſoient à faire des contes, ou à chanter à leur maniere, quoi qu'il nous ſemble à nous autres Européens qu'ils hurlent plûtôt qu'ils ne chantent. Pour moi j'étois muet, faute d'avoir quelqu'un avec qui je pûſſe m'entretenir. Le lendemain à huit ou neuf heures je fus mis à terre, & le reſte des paſſagers demeura dans le bateau ; mais je ne ſaurois dire ni où ils alloient, ni ſi le bateau alloit tout droit à Cachao. J'en étois alors à cinq ou ſix milles, mais dans un fort bon ſentier. Car le terrein eſt ici aſſez élevé, uni & ſablonneux, & le grand chemin eſt plat & ſec. J'arrivai ſur le midi à Cachao, & j'allai d'abord chez un certain Monſieur Bowier, qui étoit un Marchand qui negocioit pour ſon compte ; & où le Capitaine Weldon logeoit. Je demeurai quelques jours avec eux, mais ma diarrhée qui s'augmentoit tous les jours, m'avoit tellement affoibli, qu'à peine pouvois-je marcher ; c'eſt ce qui m'obligea d'aprendre des autres, dans

l'impuissance où j'étois de le savoir par moi-même, une infinité de choses qui regardent cette Place. La foiblesse où je me trouvois alors, jointe au peu d'aparence qu'il y avoit de me voir employé à faire quelque voyage dans les païs voisins, comme on me l'avoit proposé d'abord, me fit souhaiter avec ardeur de m'en retourner au plûtôt ; & il arriva heureusement que le Capitaine Weldon avoit déja fini ses affaires, & qu'il se préparoit à partir.

Je décendis donc encore une fois la riviere dans la barque que nos Marchands avoient loüée pour porter leurs marchandises de Cachao à bord de nos Vaisseaux. Il y avoit entr'autres choses deux cloches du poids de cinq cens livres chacune ou environ, que les Tonquinois avoient jettées à Cachao pour Monseigneur Faucon, premier Ministre d'Etat du Roi de Siam, & qui étoient pour l'usage de quelques Eglises Chrétiennes de ce Royaume-là. C'étoit le Capitaine Brewster qui s'étoit chargé de les faire fondre, & de les porter à Siam, d'où il n'y avoit pas long-tems qu'il étoit venu dans un Vaisseau du Roi de ce païs-là ; mais il avoit échoüé sur les côtes de Tonquin & sauvé la plûpart de ses marchandises. Il les negocia à Cachao, & entr'autres choses qu'il prit pour son retour à Siam, il y avoit ces deux cloches qu'il envoya avec le reste pour être mises à bord du Capitaine Weldon. Mais la barque ne fut pas plûtôt arrivée à Hean, en décendant la riviere, que les Officiers du Gouverneur de Hean se saisirent des deux cloches, au nom du premier Commis du comptoir Anglois. Celui-ci bien sûr qu'on les avoit achetées pour le Roi de Siam, mais incertain si les autres marchandises lui apartenoient, & sous prétexte que les Anglois étoient alors en guerre avec les Sia-

mois, fit saisir ces cloches, apuyé de l'autorité du Gouverneur; de sorte qu'elles furent mises à terre & gardées à Hean. Cette action du premier Commis parut fort étrange, & on s'étonna beaucoup qu'il saisit des marchandises sur une riviere de Tonquin, sous prétexte qu'elles appartenoient au Roi de Siam. Mais cet homme n'étoit guere propre pour l'emploi qu'il occupoit. Il est certain que s'il eût eu de l'intrigue & quelque genie, il auroit pû rendre un bon service & lier commerce avec le Japon, où l'on fait un negoce fort avantageux, & qui est recherché par les Orientaux eux-mêmes, aussi-bien que par les Européens. Car pendant que je fus à Tonquin, il y venoit toutes les années des Marchands du Japon, & il est assez vraisemblable que par le moyen de quelques-uns de ceux-ci nôtre comptoir auroit pû nouër quelque correspondance & entretenir commerce dans leur païs. Mais cet homme qui meritoit si peu la place qu'il occupoit, étoit encore moins capable d'entreprendre quelque chose de nouveau. Et quoi qu'on ne doive pas se jetter inconsiderement dans de nouvelles entrepriſes; cependant lors qu'il y a bonne apparence de profit, je ne croi pas que les Marchands fasse mal d'essayer un tel negoce. Car si nos ancêtres avoient été aussi negligens & stupides que nous le sommes depuis peu, il y a quelque apparence que nous ignorerions encore le chemin des Indes Orientales, & que nous serions obligez d'avoir recours à nos voisins pour nous fournir de toutes ces marchandises qui viennent de l'Orient. Quel soin ne prit-on pas d'abord pour nous ouvrir un commerce dans les Indes Orientales, & en d'autres païs éloignez. Quelles peines ne se donnerent pas quelques-uns pour aller en Moscovie, en dou-

blant le cap de Nord, & chercher de-là un chemin pour aller par terre dans la Perſe ? Mais comme ſi nous étions aujourd'hui dégoûtez du negoce, nous demeurons en repos contens de nôtre ſort, & il ſemble que nous diſions avec Caton, *Quærere non minor eſt virtus, quàm parta tueri.* Voilà le langage que me tenoit un jour un fameux Marchand de la Compagnie des Indes Orientales. Mais j'ajoûterai avec ſa permiſſion, que nos voiſins ont empieté ſur nous, & cela même de nôtre tems. Quoi qu'il en ſoit, il eſt ſans doute de l'interêt de nos Marchands de mettre des perſonnes capables dans leurs Comptoirs, puiſque la réputation de la Compagnie augmente ou diminuë par la ſage ou la mauvaiſe conduite de ſes Agens. D'ailleurs ce n'eſt pas aſſez pour être Chef d'un Comptoir, que d'être bon Marchand & honnête homme ; car quoi que ces qualitez ſoient neceſſaires, neanmoins le Chef ou le Gouverneur d'un Comptoir, doit ſavoir quelque choſe de plus, que vendre, acheter, & tenir les livres, ſur tout lors que d'autres Marchands Européens demeurent parmi eux, ou negocient dans les mêmes endroits. Car ils ne manquent pas de prendre bien garde au maniement de nos affaires, toûjours prêts à profiter des fautes que nous ferons.

Il ne faut pas même negliger cette précaution, dans les lieux où nous ſommes les ſeuls qui trafiquons ; car il doit y avoir une bonne correſpondance entre les Originaires du païs & nous, & il faut prendre garde qu'ils n'ayent aucun ſujet de ſe plaindre, & qu'on ne leur faſſe aucune injuſtice, comme on fait en de certains endroits que je pourrois indiquer : Mais c'eſt une matiere odieuſe, ſur laquelle je n'ai pas deſſein de m'arrêter ; auſſi n'ai-je

donné ce petit avis qu'en passant. Pour revenir à ce que je disois, il me sembloit que nôtre Comptoir de Tonquin auroit pû entretenir commerce avec le Japon & la Chine autant qu'il auroit voulu. J'avouë que les guerres continuelles entre le Royaume de Tonquin & celui de la Cochinchine, peuvent empêcher le dessein d'aller dans ce dernier endroit. Et à l'égard des autres places de Champa & de Cambodia, comme elles sont peu connuës, il y avoit moins d'apparence d'y faire aucun voyage où il y eût dequoi profiter. Avec tout cela peut-être aussi que ces difficultez ne sont pas si grande, qu'un peu de résolution & d'industrie ne pût facilement en venir à bout, & que le gain pourroit dédommager avec usure de la peine que cela causeroit.

Mais pour continuër, nous vimes qu'il n'y avoit pas moyen de recouvrer les cloches; ainsi nous décendîmes de Hean vers nos Vaisseaux : Le Capitaine Weldon nous vint trouver peu de jours aprés avec le Capitaine Brewster qui devoit passer sur son bord avec un ou deux autres passagers. Les deux autres Vaisseaux qui étoient venus avec nous, étoient aussi prêts à partir; de sorte que nous levâmes l'ancre tous ensemble, & partîmes de Tonquin.

CHAPITRE VI.

Ils sortent de la Baye de Tonquin. De la riviere & du païs de Cambodia. Des Pirates Chinois qui s'y tiennent, & des Buggasses, sorte de Soldats qui servent sous le Roi de Siam. Les uns & les autres défaits par les Anglois que ce Prince tient à son service. Ils passent par Pulo Condore, ont peur du Roi de Siam, & entrent dans le détroit de Malacca, par celui de Brewers. Ils arrivent à Malacca. Histoire du Capitaine Johnson : Il achete un Vaisseau à Malacca, & passe à Bancalis, ville sur la côte opposée de Sumatra, pour acheter du poivre. Il est massacré par les Malayens, & ses gens se sauvent avec beaucoup de peine dans leur Vaisseau. L'état du commerce dans ces quartiers-là, & des obstacles qu'on y met. Le Vaisseau du Capitaine Johnson est conduit à Malacca par Monsieur Wels. L'Auteur part de Malacca & arrive à Achin.

C'Etoit au commencement de Fevrier 168$\frac{8}{9}$. que nous quittâmes ce Royaume. Nous passâmes la Barre, trois Vaisseaux de compagnie; l'Arc-en-ciel, commandé par le Capitaine Pool qui alloit à Londres; le Saphir, monté par le Capitaine Laci, qui alloit au Fort saint George; & la Courtine, qui étoit le Vaisseau du Capitaine Weldon, où j'étois, & qui alloit aussi à ce Fort. Nous naviguâmes quelque tems de conserve, & aprés être partis avec un vent d'Est, nous prîmes plus vers le milieu de la Baye de Tonquin, ou vers le côté de l'Est, que nous n'avions fait à nôtre arrivée. Cela nous fournit l'occasion de sonder le milieu de la Baye, comme nous avions fait de son côté d'Oüest lors que nous y entrâmes.

A nôtre sortie de la Baye de Tonquin nous prîmes au Sud, & nous eûmes les bas fonds de Pracel à nôtre gauche, & les côtes de la Cochinchine, de Champa & de Cambodia à nôtre droite. Je n'ai fait que nommer ces Royaumes dans mon premier Ouvrage, & je n'y saurois ajoûter ici grand' chose, puis que je n'ai fait que les côtoyer. Mais pour ne pas frustrer tout-à-fait le Lecteur de son attente, je m'en vais remarquer en peu de mots deux ou trois choses qui regardent Cambodia. Car pour ce qui est de Champa, je n'en puis rien dire de particulier, & j'ai déja parlé de la Cochinchine dans ce volume, lors que j'allois à Tonquin.

Le Royaume de Cambodia ressemble beaucoup à ces endroits du Tonquin qui sont avancez dans le Continent, & dont le terrein est fort bas. Ce païs aussi est bas, rempli de forêts, & peu habité. Il est traversé par une grosse riviere qui vient de fort loin du côté du Nord, & se jette dans la Mer vis-à-vis de Pulo Condore. Je ne sais pas trop bien ce que Cambodia produit en particulier; mais il est sûr que dans les Barques dont j'ai parlé dans mon premier Ouvrage Tome II. vers la page 85. qui avoient été prises à Pulo Ubi, & qui y étoient venuës de Cambodia; il y avoit, outre le ris, du sang de dragon & de Laque, dans de grands vases de terre, qui paroissoit un peu noirâtre & épaisse. Il y avoit encore de la gomme jaune & purgative, que nous apellons à cause de cela Cambodia, & qui étoit en pieces en forme de grands gâteaux: mais je ne sai pas d'où on la tire. Ce Royaume (supose que c'en soit un) n'est pas plus connu à nôtre Nation, que la riviere qui le partage; cependant quelques Anglois y ont été, & entr'autres le Ca-

pitaine Williams, & le Capitaine Howel. Je fis connoissance avec le dernier au Fort Saint George, quelque tems aprés qu'il eut fait ce voyage; & c'est de lui que je tiens la relation que je m'en vais donner, & que les Matelots qui étoient avec lui, m'ont aussi confirmée.

Ces deux Capitaines avoient été pendant quelque tems au service du Roi de Siam, avec plusieurs autres Anglois. Chacun d'eux commandoit une bonne Fregate de ce Prince, dont l'équipage étoit presque tout composé d'Anglois, ou de quelques Portugais nez à Siam. Le Roi de Siam les envoya contre quelques Pirates qui ruïnoient le commerce de ses Sujets dans ces Mers-là, & se nichoient dans une Isle qui est vers le haut de la riviere de Cambodia. Le Capitaine Howel me dit qu'ils trouverent cette riviere fort large, sur tout à son emboucheure; qu'elle est profonde & naviguable pour de fort grands Vaisseaux, jusqu'à soixante ou soixante-dix lieuës vers le haut, & qu'il pouvoit bien être que sa profondeur & sa largeur s'étendoient encore plus avant; mais qu'ils étoient allez aussi loin cette fois-là avec leurs Vaisseaux. La riviere prend en general son cours du Nord au Sud; ils y trouverent le terrein bas de chaque côté, avec de grandes criques & de branches qu'elle forme: il y avoit même dans quelques endroits des Isles assez considerables. Ils prirent leur route par la branche qui leur parut la plus étenduë, avec le flux de la marée, & ils trouvoient par tout la riviere si large, qu'ils avoient assez de place pour revirer de bord, ou louvoyer, lors que les détours de la riviere les exposoient à recevoir un vent contraire de la Mer, soit Est, ou Sud-Est. Ces détours de la riviere à l'Est ou à l'Oüest, étoient assez rares, du moins ne les obligeoient-ils pas

à faire route contre le vent de Mer, qu'ils avoient presque toûjours en poupe & avec tant de force, qu'ils pouvoient aller contre le reflux de la marée ; mais la nuit lors que les vents de terre venoient, ils jettoient l'ancre & demeuroient dans cet état jusqu'au lendemain à dix ou onze heures, que les brises de Mer se levoient d'ordinaire ; ce qui leur fournit le moyen de continuër leur route jusqu'à ce qu'ils vinrent vers les Isles que les Pirates habitoient. Ils commencerent d'abord à leur tirer dessus, & à mettre leurs hommes à terre ; ils les mirent en déroute, brûlerent leurs maisons & leurs retranchemens, & aprés en avoir fait plusieurs prisonniers, ils s'en retournerent.

Ces Pirates étoient de ces Chinois qui s'en étoient fuïs dans leurs Vaisseaux ; lors que les Tartares conquirent la Chine, résolus plûtôt de vivre en tout autre endroit en liberté que de se soûmettre aux vainqueurs. Ces gens-là prirent d'abord leur route vers ce païs, & à la rencontre de la riviere de Cambodia, ils se hasarderent d'y entrer, & de fixer leur demeure dans l'Isle dont nous venons de parler. Ils y bâtirent une Ville, & la fortifierent tout autour, avec une sorte de palissade, faite de gros arbres de haute futaye, arrangez de suite, de l'épaisseur de trois ou quatre de ces arbres, & de presque autant de hauteur. Ils étoient fournis de toute sorte d'instrumens propres à l'agriculture, & le païs d'alentour étoit trés-bon, à ce que nos Anglois m'ont dit ; de sorte qu'ils auroient pû vivre là sans doute fort à leur aise, s'ils avoient eu plus de penchant à mener une vie paisible & tranquile. Mais ils avoient aussi porté des armes avec eux, & ils aimerent mieux s'en servir que de leurs instrumens d'agriculture. Aussi ne vivoient-ils presque que de rapi-

ne, pillant leurs voisins, qui étoient plus adonnez au trafic qu'au combat. Les Sujets du Roi de Siam haraſſez depuis long-tems par ces Pirates, il envoya d'abord quelques troupes par terre pour les chaſſer de leur Fort, mais il ne pût en venir à bout, juſqu'à ce qu'il y eût envoyé ces deux Fregates qui les ruïnerent entierement. Aprés donc que les deux Capitaines Anglois eurent ainſi terminé cette expedition, ils ſe mirent en train de s'en retourner avec leurs priſonniers; mais le Monſon du Sud-Oüeſt ayant déja commencé, ils ne pûrent pas d'abord ſe rendre à Siam; de ſorte qu'ils allerent à Macao dans la Chine, tant pour attendre le Monſon du Nord-Eſt, que pour gagner les bonnes graces des Tartares, qui, à ce qu'ils croyoient, ſeroient fort aiſes d'apprendre l'execution qu'ils venoient de faire ſur ces Pirates Chinois. Le Gouverneur Tartare les reçût trés-bien, & ils lui livrerent leurs priſonniers: Et d'abord que le Monſon changea du côté oppoſé, ils reprirent la route de Siam. On les y reçût avec de grands aplaudiſſemens, quoi que ce ne fût pas la premiere expedition heureuſe que les Anglois avoient faite au ſervice du Roi de Siam. Ils furent une fois les liberateurs du païs, par la ſupreſſion d'un ſoulevement que les Buggaſſes avoient fait. Ces Buggaſſes ſont une ſorte de Malayens, qui font métier de la guerre, & qu'on peut nommer les Soldats mercenaires des Indes. Je ne ſai pas trop bien d'où ils viennent, à moins que ce ne ſoit de Macaſſar dans l'Iſle de Celebes. Pluſieurs d'entr'eux avoient été reçûs au ſervice du Roi à Siam; mais dégoûtez par quelque mauvais traitement qu'on leur fit, ils ſe mirent en état de ſe défendre. Ils s'aſſemblerent au nombre de quelque centaines tous bien armez, & ils donne-

rent une telle épouvante à tous les Siamois, que personne n'osoit tenir devant eux, jusqu'à ce que Constant Faucon, le premier Ministre d'Etat, commanda aux Anglois qui étoient au service du Roi, de marcher contre eux; ce qu'ils firent avec beaucoup de succés, quoi qu'avec une perte assez considerable. En récompense de tous leurs bons services le Roi leur donnoit à chacun tous les ans un juste-au-corps de soie, où il y avoit préciſement treize boutons. Ceux des principaux Officiers étoient d'or massif; mais ceux des Officiers subalternes n'étoient que d'argent d'orfêvrerie. Cette expedition contre les Pirates Chinois arriva vers l'année 1687. & l'affaire des Buggasses s'étoit passée, à ce que je croi, quelque tems auparavant.

Mais pour revenir à nôtre voyage, nous prîmes toûjours nôtre route du côté du Sud, & nous allâmes tous de compagnie jusqu'à ce que nous vinmes vers Pulo Condore. Car alors le Capitaine Pool nous quitta & prit plus directement vers le Sud pour passer le détroit de Sundi, & nous nous revirâmes à l'Ouest, afin de passer celui de Malacca, comme nous avions fait en venant. Le Capitaine Brewster & un autre de nos passagers commencerent ici à craindre que le Roi de Siam n'eût envoyé des Vaisseaux pour croiser à l'entrée du détroit de Malacca & nous fermer le passage, parce que la guerre étoit déclarée entre la Compagnie Angloise des Indes Orientales & ce Prince. Et cela paroissoit d'autant plus vraisemblable, que les François étoient alors employez au service du Roi par le moyen d'un Evêque François & de quelques autres Ecclesiastiques qui travailloient à convertir le Roi & le peuple au Christianisme, par la faveur où ils étoient auprés

de Conſtant Faucon. Ils avoient ſur tout peur que le Roi de Siam n'eût voulu envoyer les deux Vaiſſeaux dont nous avons parlé, qui avoient été commandez par les Capitaines Williams & Howel peu de tems auparavant, afin de ſe tenir à l'entrée du détroit du côté de l'Oüeſt pour nous prendre, y ayant beaucoup d'apparence qu'ils ſeroient commandez & montez par des François. Mais quoi que cela ne fit que trés-peu d'impreſſion ſur l'eſprit de nos Commandans & de nos Officiers; cependant il arriva que nous eûmes un tems ſi obſcur & ſi noir lors que nous aprochâmes de la premiere entrée du détroit de Malacca, qui étoit la même par où nous étions venus, & par où nous voulions repaſſer à nôtre retour, que nous ne crûmes pas qu'il fût ſûr de nous y engager la nuit; de ſorte que nous demeurâmes dans l'endroit où nous étions juſqu'au lendemain matin. Le jour venu nous découvrîmes un Jonkos vers le Sud, que nous tâchâmes de joindre, & aprés lui avoir parlé, nous fimes voile en prenant vers l'Oüeſt pour paſſer le détroit. Mais ayant vû la terre, nous trouvâmes que nous étions au Sud de la premiere entrée du détroit, & que nous avions gagné l'entrée la plus avancée au Sud, auprés du rivage de Sumatra; deſorte que le Capitaine Laci aimant mieux tenir nôtre ancienne route, il revira vers le Nord, & paſſa de cette maniere plus prés du rivage de Malacca, par le détroit de Sincapore, qui étoit le chemin que nous avions déja tenu. C'étoit auſſi le meilleur & le plus court; mais le Capitaine Weldon avoit envie de ſatisfaire ſa curioſité & de tenter un nouveau paſſage; ce que nous fimes, quoi que nous n'euſſions guere de fonds; & l'entrée par où nous paſſâmes s'apelle le détroit de Brewers.

Les petits Vaisseaux qui vont de Batavia à Malacca, passent souvent ce détroit, parce que ce chemin est plus court pour eux que s'ils alloient courir jusqu'à Pulo Timaon, ou au détroit de Sincapore. Quoi que nous ne trouvassions dans quelques endroits de ce canal que quatorze ou quinze pieds d'eau, neanmoins le fond est d'une vase molle, & il y a tant d'Isles, que la Mer ne sauroit y être fort grosse. Le Capitaine Weldon avoit sur son bord un Hollandois qui avoit déja passé par-là, & qui connoissant bien, à ce qu'il disoit un canal, encouragea nôtre Capitaine à y passer; ce que nous fimes avec un heureux succés, quoi que nous n'eussions quelquefois guere plus d'eau que nôtre Vaisseau en tiroit. Ceci nous fit naviguer lentement; de sorte que nous n'arrivâmes à Malacca que dans sept ou huit jours & deux ou trois après le Capitaine Laci.

C'est-là où nous eûmes les premieres nouvelles de la mort de Constant Faucon, dont le Capitaine Brewster parut être fort touché. Nous y trouvâmes, outre plusieurs barques Hollandoises & le Capitaine Laci nôtre compagnon de voyage, une barque Angloise de trente-cinq ou quarante tonneaux. Elle avoit été achetée par un certain Capitaine Johnson, que le Gouverneur de Bencouli avoit envoyé dans un petit Heu, afin qu'il allât chercher du poivre vers l'Isle de Sumatra. Mais le Capitaine Johnson ayant été tué, sa barque fut ramenée ici par un certain Monsieur Wells.

Puisque je suis insensiblement venu à parler du Capitaine Johnson, & que j'ai envie de renvoyer le peu que j'ai à dire de Malacca, à l'endroit où je parlerai de mon retour d'Achin, je m'en vai employer le reste de ce Chapitre à raporter l'avanture tragique de cet homme,

en y joignant quelques autres circonstances qui y ont du raport. Et quoi que cette histoire ne soit pas fort considerable en elle-même, cependant les particularitez que j'aurai occasion d'y ajoûter, pourront servir à donner quelque idée de l'état des côtes opposées à Sumatra, où a été la scene de ce que je vai dire. Car quoi que j'aye une autre occasion de parler d'Achin & de Bencouli, neanmoins je n'en trouverai aucune de parler de la partie de cette Isle qui est opposée à Malacca, à moins que je ne le fasse ici.

Pour commencer donc le recit de cette avanture, il faut savoir que le Capitaine Johnson avoit part à la petite barque de Bencouli; mais la croyant trop petite pour son service, il vint à Malacca dans le dessein d'en acheter une plus grande des Hollandois, s'il pouvoit l'avoir à bon marché. Il avoit presque mille risdalles en monnoye d'Espagne sur son bord, & l'on peut avoir ici un fort bon Heu pour cette somme. Car les Hollandois, comme je l'ai déja remarqué, achete souvent des Pros pour peu de chose des Malayens, sur tout de ceux de Ihor, & ils en font des Heus, tant pour leur propre usage, que pour les vendre. C'est pourquoi les Hollandois qui demeurent à Malacca, ont une grande quantité de cette sorte de bâtimens, qu'ils peuvent donner à fort bon marché, & c'est pour cela sans doute que le Capitaine Johnson s'y étoit rendu pour en acheter un. Le Hollandois qui le lui vendit l'avertit en même-tems que le Gouverneur ne permettoit pas ce trafic avec les Anglois, quoi qu'il n'y prendroit peut-être pas garde; mais que le plus sûr moyen pour ne s'exposer ni l'un ni l'autre, étoit de passer à l'autre côté du détroit, & de se rendre à une Ville nommée Bancalis dans

l'Isle de Sumatra, où ils pourroient en toute sûreté acheter, vendre ou échanger, sans que personne s'en formalisât. Le Capitaine Johnson accepta l'offre, & ils firent voiles tous deux ensemble vers Bancalis, ville Malayenne sur cette côte, & qui commande au païs d'alentour. Ils y mouillerent, & le Vaisseau fut délivré au Capitaine Johnson, aprés qu'il en eut payé le prix dont ils étoient convenus. Le Hollandois s'en retourna d'abord à Malacca, & laissa le Capitaine Johnson maître de deux bâtimens, savoir le Heu qu'il avoit amené de Bencouli, & l'autre qu'il venoit d'acheter. Il envoya le Heu de Bencouli dans une grande riviere voisine, sous le commandement de Monsieur Wells, afin d'y negocier avec les Malayens & d'en tirer du poivre. Ce n'étoit pas un homme qui entendît la Marine, mais il avoit du bon sens, & ne manquoit pas de genie pour les afaires. Il étoit d'abord sorti d'Angleterre en qualité de Soldat pour servir la Compagnie des Indes Orientales dans l'Isle de sainte Helene. Il demeura quelque tems dans cette Isle sur un fort petit pied; mais comme il avoit quelque ambition, il quitta cette pauvre place, où l'air étoit fort sain, pour servir la Compagnie à Bencouli, qui passe pour l'endroit le plus malsain de tous ceux où nous trafiquons; cependant l'esperance d'être avancé le porta à s'y retirer. Aprés y avoir fait quelque sejour il fut envoyé avec le Capitaine Johnson, pour l'aider à aller chercher du poivre, plûtôt parce qu'il savoit écrire, que pour aucune intelligence qu'il eût de la manœuvre d'un Vaisseau. Il prit donc avec lui trois ou quatre Matelots novices pour conduire le Heu dans la riviere. Le Capitaine Johnson s'arrêta tout auprés de Bancalis pour apareiller son nouveau bâtiment.

car il avoit besoin entr'autres choses d'un nouveau mât que ce Capitaine avoit envie de couper ici, ayant pris un Charpentier pour cet effet, & il vouloit d'ailleurs le bien rabouber, & le faire ajuster à sa fantaisie. Il avoit aussi avec lui quelques Matelots neufs & sans experience, qui auroient mieux servi sur terre que sur mer, puis qu'ils avoient été au service du Roi de Siam en qualité de Soldats, & qu'il n'y avoit pas même long-tems qu'ils en étoient venus avec les François qu'on avoit contraints de quitter le païs. Mais ici dans les Indes, nos Anglois sont obligez, faute de bons Matelots, de prendre ceux qu'ils peuvent trouver, soit qu'ils entendent le métier ou non; de sorte que nos Marchands sont fort souvent embaraſſez manque de Matelots. Il est vrai que l'on trouve ici assez de Lascars ou de Matelots Indiens à loüer, & ils s'en servent aussi d'ordinaire; mais on feroit toûjours bien-aise qu'il y eût un ou deux Anglois dans chaque Vaisseau pour leur aider. Ce n'est pas qu'il n'y ait quelques-uns de ces Lascars qui sont assez bons mariniers; mais on a toûjours plus de confiance aux Anglois, sur tout lors qu'il s'agit de quelque affaire importante; outre qu'on peut converser plus librement avec eux, durant le cours du Voyage. Ainsi quoi que leurs Matelots Anglois ne soient pas souvent fort habiles, ils ne laissent pas d'être avancez à de certains emplois, dont ils ne seroient gueres capables dans aucun autre endroit que dans les Indes Orientales. Ces Mariniers seroient presqu'inutiles en Europe où nous avons des tempêtes plus furieuses & plus frequentes; mais là ils servent assez bien, sur tout pour aller & pour revenir avec les Monsons. Mais en voilà assez sur cette matiere.

Monsieur Wells étant allé chercher du poivre, le Capitaine Johson prit terre avec son Charpentier à cinq ou six lieuës de la Ville de Bancalis, pour couper un mât dans un endroit où il y avoit une grande quantité d'arbres de haute futaye propres pour ce sujet. Il en eut bien-tôt choisi un à sa fantaisie, & il le coupa. Son Charpentier & lui travaillerent le premier & le second jour, sans être inquietez de personne; mais le troisiéme jour ils furent attaquez l'un & l'autre par une bande de Malayens armez qui les tuërent tous deux. Vers le soir les Matelots qui étoient demeurez à bord du Vaisseau, attendoient le retour de leur Capitaine; mais la nuit approcha sans qu'ils le visſent paroître, ni qu'ils eussent aucune de ses nouvelles. Alors ils commencerent à craindre qu'il ne lui fût arrivé quelque malheur; car ils n'ignoroient pas que les Malayens habituez dans ces quartiers-là, étoient de grands traîtres: On peut dire même qu'ils le sont tous en general, sur tout ceux qui n'ont que peu de commerce avec les Etrangers. Cela doit aprendre à toutes les personnes qui auront quelque affaire avec eux, à se bien tenir sur leurs gardes, & à ne leur donner aucune prise, afin de pouvoir negocier avec quelque sûreté dans ce païs-là.

Il n'y avoit que quatre hommes dans la barque du Capitaine Johnson; épouventez par l'absence de leur Maître, & le soupçon qu'ils avoient de la verité du fait, ils commencerent à craindre pour leur vie. Ils chargerent donc leurs armes, & se mirent sur leurs gardes, dans l'aprehension où ils étoient de se voir attaquer par les Malayens. Ils avoient deux gros mousquetons, & trois ou quatre mousquets; chacun en prit un à la main avec une cartouche à la ceinture, & ils firent bonne sentinelle pour

découvrir l'ennemi. Pendant qu'ils étoient ainſi ſur leurs gardes les Malayens dans ſept ou huit canots, vinrent à petit bruit attaquer le Vaiſſeau. Ils étoient environ quarante ou cinquante hommes, armez de lances & de poignards. L'obſcurité de la nuit favoriſoit leur entrepriſe, & ils eurent plûtôt abordé ce Vaiſſeau que les Matelots ne s'en furent aperçûs. Alors ceux-ci commencerent à faire feu ſur les ennemis, & ces derniers, aprés avoir lancé leurs dards, vinrent à l'abordage, & entrerent dans le Vaiſſeau par la proüe. Les Matelots ſe défendirent vigoureuſement & les contraignirent de ſe retirer; mais de quatre qu'ils étoient il y en eut deux qui furent bleſſez à mort dans cette premiere attaque. Les Malayens reprirent courage & monterent ſur le bord une ſeconde fois: Les deux Matelots qui n'etoient pas bleſſez ſe cantonnerent à la poupe, & tirant par les trous qu'il y avoit, ils les repouſſerent une ſeconde fois avec tant de vigueur, qu'ils les forcerent à rentrer dans leurs canots. Les Malayens y eurent ſi bien leur compte, qu'ils remirent pied à terre ſans eſperance de ſe rendre maîtres du Vaiſſeau. L'Action finie, les pauvres Matelots ne laiſſoient pas de craindre; auſſi firent-ils garde toute la nuit, bien réſolus de vendre leur vie auſſi cher qu'ils pourroient, s'ils venoient à être attaquez encore une fois. Car ils n'attendoient ni ne pouvoient attendre aucun quartier de ces Malayens ſauvages; mais ceux-ci ne revinrent plus à l'aſſaut. Pour les deux Matelots qui avoient été bleſſez ils moururent bien-tôt aprés.

Le jour ſuivant les deux Matelots ſains leverent l'ancre & s'aprocherent de la ville de Bancali autant qu'ils pûrent, c'eſt-à-dire à la diſtance peut-être d'un demi-mille, ou environ.

Ils y moüillerent & firent ſigne à ceux du païs de les venir trouver. Le Chabander ou le premier Magiſtrat de la Ville, ne tarda guere à s'y rendre : Ils lui firent un recit de tous leurs malheurs & le ſuplierent de les prendre ſous ſa protection, parce qu'ils ne ſe trouvoient pas aſſez forts pour reſiſter à une autre attaque. Le Chabander parut fort touché de leur infortune, & il leur dit en même-tems qu'il ne lui étoit pas poſſible de remedier au mal qui avoit été fait, parce que ceux qui l'avoient cauſé étoient des hommes ſauvages & indociles, & qui ne vouloient point ſe ſoûmettre au Gouvernement, qu'il n'étoit pas en ſon pouvoir de les réduire ; mais qu'auſſi long-tems qu'ils demeureroient là il feroit tenir quelques-uns de ſes gens ſur leur bord, pour la ſûreté du Vaiſſeau, & qu'il envoyeroit cependant un canot à Monſieur Wells leur compagnon, pour l'avertir de tout ce qui s'étoit paſſé. Il laiſſa donc dix ou douze hommes dans le Vaiſſeau, & envoya une lettre que les Matelots avoient écrite à Monſieur Wells, qui s'étoit avancé dans une riviere voiſine, comme nous l'avons déja dit, pour tirer du poivre des gens du païs.

Monſieur Wells demeura deux ou trois jours à venir, d'où les deux Matelots conclurent qu'il n'avoit pas reçû leur lettre, & qu'ainſi le Chabander les avoit trompez, quoi que les hommes qu'il avoit mis ſur leur bord leur fiſſent beaucoup d'honnêteté & leur rendiſſent de grands ſervices. Monſieur Wells n'avoit rien apris de leur malheur, & il retourna ſeulement faute de trafic, du moins n'en avoit-il pas trouvé tant qu'il ſe l'étoit imaginé. Car quoi qu'il croiſſe du poivre ici, cependant il n'y vient pas en aſſez grande abondance pour engager perſonne à l'aller chercher. Cela vient de ce que

les Hollandois en ſont ſi proches qu'on ne ſauroit venir trafiquer parmi eux ſans leur permiſſion. Et quand même ceux du païs auroient une forte envie de trafiquer avec quelque autre nation, comme ils l'ont effectivement, les Hollandois pourroient bien-tôt les empêcher de le faire, & même les exterminer, ſi pour établir ce commerce ils entreprenoient de planter beaucoup de poivre. Le peu qu'ils en recueillent preſentement, ou qu'ils tirent des autres quartiers de l'Iſle, eſt bien-tôt enlevé par les Hollandois, ou par leurs amis de Bancalis qui le ramaſſent pour eux. Car la ville de Bancalis étant la principale de ces quartiers, & ſi proche de Malacca, qu'elle n'en eſt ſeparée que par le détroit, eſt ſouvent viſitée par les Hollandois, qui y vont dans leurs petits vaiſſeaux, & ſon commerce ſemble entierement dépendre de celui de cette nation, de ſorte qu'elle n'oſeroit trafiquer avec aucune autre. Je croi même que c'eſt par l'Amitié que les Hollandois entretiennent avec cette Ville, qu'ils font un petit commerce de poivre dans ces endroits-là, & qu'ils y debitent par ce moyen quantité de leurs Marchandiſes: parce que les naturels de ce quartier trafiquent avec leurs voiſins qui ſont plus avancez dans le continent, & portent leurs denrées à Bancalis, où les Hollandois les viennent prendre. Ainſi quoi que les habitans de cette Ville ſoient Malayens, comme le reſte du païs, ils ſont neanmoins aſſez civils, & c'eſt ce que produit le commerce. Car plus il y en a dans un endroit, plus on y eſt civiliſé; & au contraire, moins le négoce eſt reçu quelque part, & plus on y eſt barbare & inhumain. Le commerce aporte avec lui tant de commoditez pour la vie, qu'il a beaucoup d'influence ſur l'eſprit de toutes les nations qui en ont goûté

la douceur. Je ne doute pas même que les pauvres Americains, qui en ignorent les charmes, ne puſſent y être fortement attirez par une conduite juſte & honnête envers eux : Je n'en excepte pas même ceux qui ne ſemblent deſirer autre choſe que leur ſimple nourriture, & un morceau de linge pour couvrir leur nudité. Cette vaſte étenduë de païs, qui eſt dans le Mexique & dans le Perou, a des millions d'habitans qui ne ſavent point encore ce que c'eſt que le commerce : Et ſans doute qu'ils en deviendroient paſſionnez s'ils en avoient ſeulement fait un eſſai, quoi qu'ils menent à preſent une vie aſſez heureuſe, & qu'ils ſe contentent des fruits que la nature produit dans les endroits qui leur ſont échus en partage : peut-être même qu'ils ſont plus heureux aujourd'hui qu'ils ne le ſeront dans la ſuite, lors qu'ils deviendront plus connus à ce Monde avare. Car il eſt à craindre qu'avec l'introduction du commerce ils ne viennent à être opprimez, parce que les Européens ne ſe contentent pas d'un trafic libre, & d'un gain juſte & raiſonnable, ſur tout dans ces païs éloignez; ils veulent outre cela tirer, pour ainſi dire, toute l'eau à leur moulin, quoi que de cette maniere ils privent les pauvres naturels du païs de leur liberté : comme ſi tout le genre humain ne devoit être gouverné que par leurs loix.

Les Iſles de Sumatra & de Java prouvent aſſez ce que je dis : du moins les Hollandois ſe ſont comme emparez de tout leur commerce & de celui de pluſieurs païs voiſins. Ce n'eſt pas qu'ils puiſſent fournir aux gens du païs le quart des choſes dont ils ont beſoin; mais parce qu'ils voudroient avoir à leur diſpoſition tout le produit de leurs terres. Cependant ils n'en ſont pas venus à bout, & on pourroit bien

encore leur enlever une partie du commerce du poivre, si d'autres nations vouloient s'y apliquer. En effet presque toute l'Isle de Sumatra produit cette plante, & les habitans ne demanderoient pas mieux que d'en faire trafic avec tous ceux qui se presenteroient, malgré tous les efforts que les Hollandois font pour l'empêcher; car cette Isle est si vaste, si peuplée, & si fertile en poivre, que les Hollandois ne sauroient se l'attirer tout à eux-mêmes. Il est sûr que ce quartier qui est autour de Bancalis, est en quelque maniere à leur disposition; & il pourroit bien être que les Malayens crurent se vanger des Hollandois, lors qu'ils tuérent le Capitaine Johnson. J'ai trouvé qu'en general les Malayens sont ennemis mortels des Hollandois, & il semble que tout cela vient de la passion qu'ils ont d'avoir le commerce libre; au lieu qu'il est restraint par les Hollandois non seulement ici, mais dans les Isles des épiceries, & dans tous les autres endroits, où ils ont quelque pouvoir. Cependant il n'y a que la liberté qui puisse encourager ces peuples éloignez au commerce, sur tout ceux qui ont l'inclination à cela, tels que sont presque tous les Malayens, & la plupart des peuples des Indes Orientales, depuis le Cap de Bonne Esperance vers l'Est jusqu'au Japon, tant les Isles que la terre ferme. Car quoi qu'ils soient bornez en plusieurs endroits par les Hollandois, les Anglois, les Danois, &c. & qu'ils ne puissent pas avoir un commerce libre avec les autres nations, cependant ils ont toûjours fait voir que c'est une grande gêne pour eux. Et ne sait-on pas les sommes immenses qu'il en a coûté aux Hollandois pour les y réduire? quoi qu'encore aujourd'hui avec tous leurs Forts & leurs Pataches, ils ne peuvent pas mieux se reserver ce trafic à eux

ſeuls, que la Flotte de Barlavento ne peut aſſurer aux ſeuls Eſpagnols celui des Indes Occidentales: Mais c'eſt aſſez parlé de cette matiere.

Nous avons vû ci-deſſus que Monſieur Wells vint à Bancalis avec ſon petit vaiſſeau, ce qui fut une grande joye pour les deux Matelots, qui étoient demeurez en vie ſur la barque du Capitaine Johnſon. Ces deux Matelots furent ſi honnêtes gens qu'ils mirent les papiers & l'argent de ce Capitaine dans un coffre qu'ils fermerent, & aprés en avoir ſerré la clef dans un autre coffre, ils jetterent la clef de celui-ci dans la Mer. Quand Monſieur Wells fut venu à leur bord ils lui offrirent le commandement des deux vaiſſeaux. Il s'en excuſa, du moins en apparence, ſur ce qu'il n'étoit pas bon Marinier, & qu'il n'en pouvoit pas même conduire un ſeul. Cependant aprés en avoir été bien importuné il accepta l'offre, ou du moins il entreprit de faire un memoire de ce qu'il y avoit dans le vaiſſeau du Capitaine défunt, & d'en rendre un fidéle compte au Gouverneur Bloom.

Ils étoient tous ſi afoiblis, que leur nombre ſufiſoit juſtement pour conduire un des vaiſſeaux. C'eſt pourquoi ils envoyerent prier le Chabander de Bancalis de leur donner quelques-uns de ſes gens, pour leur aider à conduire les deux vaiſſeaux à Malacca, mais il le refuſa Ils voulurent enſuite lui en vendre un pour peu de choſe, mais il ne voulut pas l'acheter. Alors ils lui offrirent le plus petit des deux, mais il répondit qu'il n'oſoit pas l'accepter de peur des Hollandois. Sur cela Monſieur Wells & ſon équipage reſolurent de tirer le poivre & toutes les autres Marchandiſes qu'il y avoit, de le brûler, & de s'en retourner avec l'autre à Malacca. C'eſt auſſi ce qu'ils executerent, aprés

aprésquoi ils mirent d'abord à la voile; & ayant ouvert le cofre du Capitaine Johnſon, ils y trouverent la valeur de deux ou trois cens Riſdales en argent monnoyé, dont Monſieur Wells s'empara, auſſi-bien que de ſes papiers & de tout le reſte, qui étoit tant ſoit peu conſiderable. Ils gagnerent bien-tôt Malacca, où ils s'arrêterent pour attendre l'arrivée de quelques vaiſſeaux Anglois, & en avoir un Pilote qui pût conduire leur bâtiment; car il n'y avoit aucun d'eux qui voulût entreprendre de le mener plus loin. Le Capitaine Laci fut le premier qui s'y rendit, & il donna ſon principal Matelot à Monſieur Wells pour faire la conduite de ce Vaiſſeau juſques à Achin. Ils étoient prêts de mettre à la voile lors que nous arrivâmes à Malacca, d'où ils partirent deux ou trois jours devant nous.

Pour revenir donc à nôtre voyage, le Capitaine Weldon ayant terminé ſes affaires à Malacca, nous remimes à la voile faiſant route vers Achin, où il avoit deſſein de toucher en allant au Fort ſaint George. Nous attrapâmes Monſieur Wells à prés de trente-cinq lieuës en deçà d'Achin, contre la riviere de Paſſange Jonca, & peu de tems aprés nous arrivâmes l'un & l'autre à Achin, & moüillâmes à la rade au commencement de Mars 1689. C'eſt ici que je pris congé du Capitaine Weldon & de mon ami Monſieur Hall, qui étoit venu avec nous à Tonquin. Je décendis à terre auſſi foible que je l'avois été tout le voyage, à cauſe de mon flux de ventre. Le Capitaine Weldon m'offrit tous les ſervices dont il étoit capable au Fort ſaint George, ſi je voulois y aller avec lui; mais j'aimai mieux demeurer ici, où j'avois quelque peu de connoiſſances, que d'aller en un ſi miſerable état, dans un endroit où j'étois entierement inconnu. Mais Monſieur Hall

accompagna le Capitaine Vveldon au Fort saint George, & peu de tems aprés il retourna de-là en Angleterre dans le Vvilliamson de Londre.

CHAPITRE VII.

Deſcription du païs d'Achin, ſa ſituation & ſon étenduë. Montagne d'or & les Iſles voiſines Wai & Gomez, &c. qui forment pluſieurs canaux & la route d'Achin. Terroir du Continent, ſes arbres & ſes fruits, en particulier du Mangaſtan & du Pumple-noſe. Leurs racines, herbes & drogues. L'herbe Ganga ou Bang, & le Camphre. Le poivre de Sumatra & l'or d'Achin. Les bêtes, les oiſeaux & les poiſſons qui s'y trouvent. Les habitans du païs, leur genie, leurs habits & leurs bâtimens. De la ville d'Achin & du commerce. De l'agriculture, de la pêche, des Charpentiers, & des Proes. Des Changeurs de la monnoie & des poids. Des mines d'or. Des Marchands qui viennent à Achin, & de la Foire des Chinois. L'uſage des bains à Achin. D'un Chinois renegat. Peines établies contre le larcin & les autres crimes. Du gouvernement d'Achin, de la Reine, des Oronkeis ou Nobles, & de l'eſclavage du peuple. La pompe des Princes Orientaux. Guerres civiles pour le choix d'une nouvelle Reine. L'Auteur & les autres Anglois ſont allarmez à cauſe de la priſe d'un Vaiſſeau More par un Capitaine Anglois. Le tems & la chaleur qu'il fait à Achin; les inondations qui y arrivent.

PUiſque je ſuis encore une fois revenu à Achin, je crois que je ne ferai pas mal de donner à mon Lecteur une courte relation des remarques que j'ai faites, tant ſur cette Ville que ſur le païs. Ce Royaume eſt le mieux

peuplé & le plus grand de plusieurs petits Etats qui se trouvent dans l'Isle de Sumatra. Il est au Nord-Oüest de cette Isle. Il s'étend du côté de l'Est depuis la pointe Nord-Oüest de l'Isle fort avant le long de la côte vers le détroit de Malacca, environ cinquante ou soixante lieuës. Mais depuis la pointe du Diamant, qui peut être à quarante lieuës d'Achin, jusqu'aux frontieres de ce Royaume, les habitans n'y sont gueres soûmis, quoi qu'ils soient enclavez dans son enceinte. Je ne saurois m'étendre beaucoup sur ce qui les regarde, & je ne sai pas même les bornes de ce Royaume, soit au-dedans du païs, ou le long des côtes de l'Oüest. Ce quartier est haut & montagneux, aussi-bien que le reste de la côte Occidentale de toute l'Isle. La pointe d'Achin ou l'extrêmité de cette Isle, est un païs fort élevé; mais Achin en general est plus bas du côté de l'Est, quoi qu'il y ait aussi quelques petites montagnes, & qu'il soit par tout d'une hauteur mediocre. Les terres en sont bonnes & naturellement propres à être cultivées.

Il y a ici une montagne qui est plus remarquable que les autres, sur tout pour les Matelots. Les Anglois la nomment la montagne d'or; mais je ne saurois dire si les gens du païs lui donnent ce nom, ou si ce sont seulement les Anglois. Elle est auprés de la pointe du Nord-Oüest de cette Isle, & Achin n'en est éloigné que de cinq ou six milles. Elle est fort large au bas; mais elle monte en diminuant jusqu'à la pointe, qui est si haute qu'on peut la voir de trente ou quarante lieuës en Mer. Ce fut la premiere terre que nous découvrîmes lors que nous arrivâmes dans un Proe des Isles de Nicobar, dont j'ai parlé dans mon premier Voyage. Le reste du païs, quoi qu'assez élevé, ne nous parut pas alors; de sorte que cette montagne ref-

ſembloit à une Iſle en Mer ; ce qui fit que nos Malayens d'Achin la prirent pour Pulo-Wai. Mais cette Iſle, tout élevée qu'elle eſt, n'étoit pas alors viſible, au lieu que la montagne d'or paroiſſoit diſtinctement, quoi qu'elle fût auſſi éloignée de nous que cette Iſle.

Outre les terres qui apartiennent à Achin dans le Continent, il y a encore pluſieurs Iſles, mais la plûpart inhabitées, qui dépendent de ſa juriſdiction, & ce ſont elles qui forment le canal d'Achin. Il y a entr'autres Pulo Vvai, la plus Orientale d'une rangée d'Iſles, qui ſont ſituées au Nord-Oüeſt de Sumatra. Elle eſt auſſi la plus grande de toutes, quoi qu'elle ne ſoit habitée que par des malheureux, qui y ont été exilez d'Achin pour leurs crimes. Elle forme avec la rangée des autres Iſles un demi-cercle d'environ ſept lieuës de diametre. Pulo Gomez eſt une autre Iſle aſſez grande à vingt milles ou environ à l'Oüeſt de Pulo Vvai, & prés de trois lieuës du Nord-Oüeſt de la pointe de Sumatra. Il y a trois ou quatre petites Iſles entre Pulo Gomez & la haute Mer ; mais elles ont entr'elles des canaux aſſez larges pour donner un paſſage libre aux Vaiſſeaux, & l'eau y eſt extrêmement profonde. Tous les Vaiſſeaux qui vont d'Achin à l'Oüeſt, ou qui viennent de l'Oüeſt à Achin, paſſent & repaſſent par l'un ou l'autre de ces canaux. Et parce que la flote vient ici de la côte de Surate, un de ces canaux qui eſt plus profond que les autres, ſe nomme le canal de Surate. Il y a entre Pulo Gomez & Pulo Vvai, dans la courbure du cercle, d'autres petites Iſles, dont la principale eſt apellée Pulo Rondo. C'eſt une petite Iſle ronde & haute, qui n'a guere plus de deux ou trois milles de circonference. Elle eſt preſque ſituée à l'extrémité de la courbure du cercle au

Nord-Eſt, quoi que plus proche de Pulo Vvai, que de Pulo Gomez. Il y a de grands canaux fort profonds des deux côtez; mais le canal le plus frequenté, eſt celui du côté de l'Oüeſt, qu'on apelle le canal de Bengale, parce qu'il va vers cette Baye, & les Vaiſſeaux qui en viennent de la côte de Coromandel, paſſent & repaſſent par-là. Il y a un autre canal entre Pulo Vvai & la Mer de Sumatra, qui peut avoir trois ou quatre lieuës de large, & c'eſt celui des Vaiſſeaux qui vont d'Achin au détroit de Malacca, ou dans les autres païs, qui ſont à l'Eſt de ce détroit, ou bien qui viennent. L'ancrage eſt trés-bon dans toute cette Baye demi-circulaire, entre les Iſles & Sumatra; mais la route de tous les Vaiſſeaux qui viennent à Achin approche davantage de la côte de Sumatra, & ſe trouve enfermée dans ces Iſles. Ils y peuvent moüiller à la diſtance qu'il leur plaît, ſuivant les Monſons ou les ſaiſons de l'année. Il y a une petite riviere naviguable, qui ſe décharge dans la Mer, par où l'on tranſporte dans la Ville ſur de petits bâtimens les marchandiſes qui viennent ſur de grands vaiſſeaux. L'embouchure de cette riviere eſt à ſix ou ſept lieuës de Pulo Rondo, à trois ou quatre de Pulo Vvai, & à peu prés autant de Pulo Gomez. Ces Iſles ſont aſſez hautes & fertiles; la terre en eſt noire ou jaune, & avec cela profonde & graſſe, & porte de grands arbres propres à toute ſorte d'uſages. Il y a des ruiſſeaux dans les deux grandes Iſles de Vvai & de Gomez, & pluſieurs ſortes d'animaux ſauvages; on y trouve ſur tout quantité de cochons ſauvages.

Le terroir de ce Continent varie ſelon qu'il ſe trouve ſitué. Les montagnes ſont toutes de roche, ſur tout celles qui ſont vers la côte de l'Oüeſt. Cependant la plûpart de celles que j'ai

vûës, ſemblent être couvertes de terre, & produiſent des buiſſons, de petits arbres, & d'aſſez bonne herbe. Les colines ſont preſque toutes couvertes de bois, & il ſemble par la groſſeur des arbres, que le terroir doit y être bon & fertile. La meilleure terre que j'y aye vûë eſt de couleur noire, griſe ou rouge, & toute extrêmement profonde. Mais je ne prétens pas faire un long détail de ceci, ni en avoir pris une connoiſſance fort exacte dans tous mes Voyages, quoi que j'aye peut-être autant examiné la difference des terroirs qu'aucun autre Voyageur, & que j'aye été élevé dés ma jeuneſſe dans Sommerſet-ſhire, dans un lieu apellé Eaſt Coker, prés de Ycevil ou Evil, où il y a une auſſi grande varieté de terroir que j'aye trouvé aucune autre part : On y voit de la terre noire, rouge, jaune, ſablonneuſe, pierreuſe, graſſe, marécageuſe, &c. J'avois d'autant plus d'occaſion de remarquer tout ceci, que ce Village eſt preſque tout afermé en baux à vie, de vingt, trente, quarante ou cinquante livres Sterling par an, ſous la juriſdiction du Coll Helliar, qui en eſt le Seigneur, & que la plûpart des fermiers ont leurs terres diſperſées d'un côté & d'autre par morceaux, où il ſe trouve ainſi de toute ſorte de terroir; l'un eſt de couleur noire, l'autre ſablonneux, l'autre gras, &c. Il y en a dont* l'Acre vaut vingt, trente ou quarante Chelins, pour certains uſages; & d'autres dont il ne vaut pas quarante ſols. Ma mere avoit une de ces Fermes où il ſe trouvoit de toute ſorte de terre; ainſi je fus obligé d'en prendre connoiſſance, & je ſavois ce que chacun pouvoit produire, ſoit du froment, de l'orge, du ſeigle, du ris,

* *L'Acre en Angleterre contient quarante perches en longueur & quatre en largeur, & la perche y eſt de ſeize pieds & ½.*

des fêves, des pois, de l'aveine, de la veſſe, du lin ou du chanvre. J'avois connoiſſance de tout cela au-delà de ce qu'on pouvoit attendre d'un jeune garçon de mon âge, & je me faiſois un plaiſir ſingulier de toutes ces obſervations. Mais revenons à nôtre ſujet.

La terre du Royaume d'Achin eſt en general aſſez profonde. Elle eſt trés-bien arroſée par des ruiſſeaux & de petites rivieres, mais il n'y en a point qui ſoient naviguables pour les gros Vaiſſeaux de charge. La riviere d'Achin ne peut porter que de petits bâtimens. Une partie du païs eſt couverte de grandes forêts, & en d'autres il y a des Savanas. On y trouve pluſieurs ſortes d'arbres, dont la plûpart m'étoient inconnus. Les autres qui portent le coton & le chou, viennent ici; mais non pas en ſi grande abondance qu'en quelques endroits de l'Amerique. Ces arbres croiſſent ordinairement ici, auſſi-bien que par tout ailleurs où ils viennent, dans un bon terroir ſec, ou qui du moins n'eſt pas couvert d'eau, ni marécageux. Et il y en a ici de cette ſorte tout auprés des rivieres; & c'eſt là que vient l'arbre apellé Mangrove, & les autres de ſemblable eſpece. Ce Royaume ne manque pas non plus de bois de charpente propre pour la bâtiſſe.

Les fruits de ce païs ſont le Plantain, les Bananes, Guavas, Oranges, Limons, Jaks, Durians, Noix de Coco, Pumple-noſes, Grenades, Mangos, Mangaſtans, Citrons, Melons d'eau, Melons muſquez, Pommes de Pin, &c. Je trouve que le Mangaſtan eſt ſans comparaiſon le plus délicat de tous ces fruits. Il reſſemble à la Grenade, mais il eſt beaucoup plus petit. La peau exterieure ou l'écorce eſt un peu plus épaiſſe que celle de la Grenade; mais plus molle, & avec tout cela plus caſſante, & ſa

couleur eſt d'un rouge obſcur. Le dedans de l'écorce eſt d'un cramoiſi enfoncé ; on y voit le fruit diviſé en trois ou quatre morceaux, chacun de la groſſeur du bout du pouce. Ils ſe ſeparent aiſément l'un de l'autre, ils ſont auſſi blancs que du lait, fort tendres & pleins de jus, & renferment un petit noyeau noir. On dit que l'écorce exterieure eſt fort aſtringente, c'eſt pourquoi il y a beaucoup de gens, qui aprés avoir mangé le fruit, qui eſt trés-délicieux, ne la jettent point ; mais la font ſecher & la conſervent, pour la donner à ceux qui ont le flux de ventre. Il y a un petit livre intitulé, *Nouveau Voyage aux Indes Orientales*, qui parle du Mangaſtan entre les fruits de Java ; mais l'Auteur ſe trompe quand il le compare à une prune ſauvage à l'égard de la figure & du goût. Je me ſouviens neanmoins qu'il y a une ſemblable ſorte de fruit à Achin, & je croi par la deſcription qu'il en donne, que ce peut bien être celui qu'il apelle Mangaſtan, quoi qu'il ſoit bien diferent du veritable Mangaſtan.

Le Pumple-noſe eſt de la groſſeur d'un citron ; mais il a l'écorce extrêmement épaiſſe, tendre & inégale. Le dedans eſt plein d'un fruit qui conſiſte en pluſieurs grains de la groſſeur d'un petit grain d'orge, leſquels ſont tout pleins de jus, comme le dedans d'une orange ou d'un limon, quoi qu'ils ne ſoient pas ſeparez de la même maniere en petites cellules. Ce fruit a un goût fort agreable, & quoi qu'il s'en trouve en d'autres endroits des Indes Orientales ; cependant ceux d'Achin ſont eſtimez les meilleurs. Ils ſont ordinairement mûrs vers Noël, & l'on en fait un ſi grand cas, que les Anglois les portent d'ici au Fort ſaint George pour en regaler leurs amis. J'ai donné dans mon premier Ouvrage la deſcription de la plûpart

des autres fruits que je viens de nommer.

Les racines de ce païs propres à manger ſont les Yames, les Patates, &c. mais le ris en eſt la principale nourriture. Les Naturels en ont un peu ſemé depuis quelque tems, & ils pourroient en faire venir une bien plus grande quantité s'ils vouloient, tant le païs eſt fertile. Ils ont ici une eſpece d'herbe ou de plante apellée Ganga ou Bang. Je ne l'ai jamais vûë qu'une fois, & encore étoit-elle aſſez loin de moi. Il me ſembloit d'abord que c'étoit du chanvre, & je l'aurois même crû effectivement ſi on ne m'avoit aſſuré le contraire. On dit de cette plante que ſi on la fait infuſer dans quelque liqueur, elle étourdit la tête de celui qui en boit; mais qu'elle opere diverſement ſelon la differente conſtitution de chaque perſonne. Il y en a qu'elle fait dormir, d'autres qu'elle rend gais & qu'elle fait rire, & d'autres enfin qu'elle rend fous, mais qui reviennent à eux-mêmes deux ou trois heures aprés. Je n'ai vû aucun de ces effets-là, quoi que j'en aye ſouvent oüi parler. Je ne connois point les autres uſages que peut avoir cette plante, mais je ſai qu'elle eſt fort eſtimée ici, auſſi-bien qu'en d'autres endroits où on la tranſporte.

On trouve auſſi dans ce païs quantité de drogues & d'herbes medecinales & potageres. La principale de ces drogues eſt le Camphre que l'on trouve en abondance dans cette Iſle, mais la plus grande partie vient ou des frontieres du Sud de ce Royaume, ou encore de plus loin, & hors de ſon enceinte. On envoye ordinairement au Japon pour y être rafiné, celui qu'on trouve dans l'Iſle de Sumatra, & aprés qu'on l'en a raporté, les Marchands le font paſſer où ils veulent. Je ſai qu'il y a ici pluſieurs ſortes d'herbes medecinales dont ſe ſervent les gens

du païs, qui vont ſouvent herboriſer; il ſemble même qu'ils connoiſſent bien leurs vertus & qu'ils en ſont un grand uſage : Mais comme cela eſt au-deſſus de ma capacité, je ne ſaurois en parler davantage, quoi qu'il y ait ici une grande quantité d'herbes potageres, cependant je ne connois le nom d'aucune, ſi ce n'eſt des oignons, qu'ils ont en abondance & d'une trés-bonne eſpece, mais ils ſont petits.

Il y a pluſieurs autres bonnes denrées dans cette Iſle; mais quelques-unes ſe trouvent plûtôt en d'autres endroits de ſon Continent qu'à Achin, ſur tout le poivre. Toute l'Iſle en produit en abondance, ſi vous en exceptez le côté du Nord-Oüeſt, du moins cette partie qui eſt contenuë dans le Royaume d'Achin. Mais je ne ſaurois dire ſi ce defaut vient de la negligence ou de la pareſſe des Naturels du païs, ou de quelque autre cauſe.

On aſſûre qu'il ſe trouve de l'or dans pluſieurs endroits de cette Iſle, & le Royaume d'Achin en eſt trés-bien fourni à l'heure qu'il eſt. Je ne connois pas même d'endroit dans les Indes Orientales qui en produiſe une ſi grande quantité que ce Royaume. Je n'ai jamais été au Japon, ainſi je ne ſaurois rien déterminer ſur les grandes richeſſes qu'il poſſede; mais pour ce Royaume je ſuis ſûr qu'elles y abondent.

Les animaux de ce païs ſont les Cerfs, Pourceaux, Elephants, Chevres, Taureaux, Bufles, Chevaux, Porc-épics, Singes, Ecureüils, Guanas, Lezards, Serpents, &c. On trouve encore ici une grande quantité de Fourmis, & des poux qui ſe fourrent dans le bois, & que les Anglois appellent dans les Indes Orientales des fourmis blanches. Tous les Elephants que j'ai vûs ici étoient privez; on dit neanmoins qu'il y en a quelques-uns de ſauvages; mais je croi

qu'il n'y en a guere, ou plûtôt point du tout. Il y a dans quelques endroits un grand nombre de cochons, mais ils ſont tous ſauvages & fort maigres. Cependant il y a une ſaiſon de l'année où lors que les fruits ſauvages tombent des arbres, ils deviennent aſſez gras, ou du moins charnus, & alors la chair en eſt bonne & ſavoureuſe. Ils ſont en grand nombre, & c'eſt à cauſe de cela, ou parce qu'ils trouvent peu à manger qu'on en voit ſi rarement de gras. Il n'y a pas beaucoup de Chevres ni de Taureaux; mais les Savanas fourmillent de Bufles, qui appartiennent aux habitans, leſquels leur traient le lait & les mangent; mais ils ne les font pas travailler que je ſache. Les Chevaux de ce païs ſont petits, mais ils ont de la vivacité, & on les tranſporte quelquefois d'ici ſur les côtes de Coromandel. Les Anglois comptent que les Porc-épics & les Ecureüils ſont une fort bonne viande; mais je ne ſai pas quelle eſtime en font les Naturels du païs.

La volaille de ce païs conſiſte en poules ou en canards; mais je ne ſache pas qu'ils ayent d'autres oiſeaux privez. Il y en a pluſieurs ſortes de ſauvages dans les bois, comme des Maccas, Perroquets, Perruches, Pigeons, & des Tourterelles de trois ou quatre ſortes. Il y a de plus quantité d'autres petits oiſeaux, mais je n'en ſais rien de particulier.

Les rivieres de ce Royaume produiſent beaucoup de poiſſon. La Mer en fournit auſſi de pluſieurs ſortes qui ſont fort bons, comme les Brochets, les Muges, les Anguilles, les Rayes, dont je parlerai dans la deſcription de la Baye de Campêche, les Tenpounders, Oldiwves, Cavallies, Ecreviſſes, Chevretes, &c.

Les Naturels de ce païs ſont Malayens, & à peu prés la même ſorte de gens que ceux de

Queda, de Ihor, & d'autres endroits du continent de Malacca, ils parlent du moins la même langue, avec très-peu de difference. Ils ſuivent la Religion Mahometane auſſi-bien qu'eux, & ils leur reſſemblent encore dans leur humeur fiere & hautaine, & dans leurs manieres de vivre; de ſorte qu'ils paroiſſent n'avoir fait au commencement qu'une même Nation. Les gens ſont d'une taille mediocre, mais droite & bien priſe, & leur couleur eſt d'un baſané Indien. Ils ont les cheveux noirs & minces, le viſage long & aſſez agreable avec tout cela, les yeux noirs, le nez d'une grandeur mediocre, les levres minces, & les dents noires par le frequent uſage du Betel. Ils ſont fort pareſſeux, & n'aiment point à travailler, ni à ſe donner de la peine. Les plus pauvres ſont fort adonnez au vol, & on les punit ſouvent pour cela avec beaucoup de ſeverité. Du reſte, ils ſont en general d'un aſſez bon naturel, & ne manquent pas de civilité envers les Etrangers.

Les plus qualifiez d'entr'eux portent des bonnets qui ſont juſtes à leur tête, d'un drap de laine teinte en rouge ou en quelqu'autre couleur, & qui reſſemblent à la forme d'un chapeau ſans bord: Car les peuples Orientaux ne ſe découvrent point la tête lors qu'ils ſe ſaluent, comme nous faiſons. Mais en general ils portent preſque tous un petit Turban, ſemblable à celui du peuple de Mindanao, dont j'ai parlé dans mon premier Ouvrage chap. 12. Ils ont de petits haut-de-chauſſes, & les perſonnes de qualité portent un morceau d'étoffe de ſoie flotant ſur leurs épaules; mais le menu peuple va nud depuis la ceinture juſques en haut. Ils ne ſe ſervent pas non plus de bas ni de ſouliers, & il n'y a que les riches qui portent une eſpece de ſandales.

Leurs Maiſons ſont bâties ſur des pieux comme celles de Mindanao ; & ils vivent preſque de la même maniere, excepté qu'ils ſont plus riches & vivent plus au large, à cauſe de leurs mines d'or & du grand concours des étrangers. Leur nourriture ordinaire eſt le ris, & les perſonnes de qualité mangent de la volaille & du poiſſon, dont les Marchez ſont abondamment fournis, & quelquefois de la chair de Bufle ; on y aprête tout cela fort bien, & on y donne un goût relevé avec du poivre & de l'ail ; ils teignent auſſi leurs viandes en jaune avec du turmerix, pour les rendre plus agreables à la vûë ; c'eſt ce que tous les Indiens Orientaux aiment en general, & ils ne manquent pas non plus de bonnes ſauces pour en relever le goût.

La ville d'Achin eſt la Capitale de tout ce Royaume. Elle eſt ſituée ſur une riviere, vers le Nord-Oüeſt de l'Iſle, & à prés de deux milles de la Mer. Cette Ville a ſept ou huit mille maiſons, & il y a toûjours un grand nombre de Marchands étrangers, ſoit Anglois, Hollandois, Danois, Portugais, Chinois, Guzarates, &c. Les maiſons en general y ſont plus grandes que celles que j'ai vûës à Mindanao, & beaucoup mieux meublées. La Ville n'eſt point enceinte de murailles, ni même d'un foſſé. On y voit auſſi un plus grand nombre de Moſquées qu'à Mindanao ; elles ſont preſque toutes bâties en quarré, & couvertes de tuiles ; mais elles ne ſont ni hautes ni grandes. Il y a tous les matins un homme qui fait un grand bruit de deſſus le toit. Mais je n'ai vû ni tours ni clochers par où l'on y pût monter, comme ils en ont d'ordinaire en Turquie. La Reine a ici un grand Palais trés-bien bâti de pierres ; je ne pûs pas y entrer. On dit qu'il y a quelques canons autour du Palais, dont quatre ſont de

bronze, & y furent envoyez en preſent par nôtre Roi Jaques I.

Les principaux Artiſans d'Achin, ſont les Charpentiers, Maréchaux, Orfevres, Pêcheurs & Banquiers. Mais les gens de la campagne ſubſiſtent par le moyen du bétail qu'ils nourriſſent, ſur tout pour leur propre uſage, ou de la volaille qu'ils vendent, ſur tout ceux qui demeurent prés de la Ville où ils la font vendre toutes les ſemaines. D'autres plantent des racines, des fruits, &c. & ils ont ſemé depuis peu d'aſſez vaſtes champs de ris. Il ne vient pas trop mal ici, mais les gens y ſont ſi fiers qu'ils ne peuvent ſe reſoudre à mettre la main à l'ouvrage; auſſi ne s'en rompent-ils guere la tête, & ils en laiſſent tout le maniment à leurs Eſclaves. Ce furent des Eſclaves que les Anglois & les Danois y porterent il y a quelque tems des côtes de Coromandel dans un tems de famine, dont j'ai déja parlé ci-deſſus, qui mirent les premiers cette ſorte d'agriculture en réputation parmi les Achinois; cependant le ris qu'ils ont de cette maniere n'eſt pas le quart de ce qu'il leur en faut, & ils ſont obligez d'en faire venir des païs voiſins.

Les Pêcheurs ſont les plus riches de tous les gens de Métier. Je parle de ceux qui ont le moyen d'acheter des Filets, car ils en retirent un trés-grand profit, & ce ſont auſſi les Eſclaves qui s'occupent à cet exercice. Vous verrez, lors qu'il fait beau tems, huit ou dix grands bateaux chacun avec un grand Filet, & lors qu'ils voyent une foule de poiſſons enſemble ils tachent de les enveloper avec ces filets, & tous les bateaux qui ſont là prés s'aident les uns les autres pour les tirer à terre. Quelquefois ils prennent de cette maniere cinquante, ſoixante, ou cent poiſſons, auſſi gros & auſſi longs que la jambe

d'un homme, & alors ils sautent, ils courent çà & là, & poussent de grands cris de joye. Le poisson est d'abord envoyé au Marché, dans un de leurs bateaux ; mais les autres demeurent pour en prendre davantage. Ceux qui pêchent à la ligne ou avec un hameçon sortent dans de petits Proes, & il n'y a qu'un ou deux esclaves dans chaque Proe : ceux-ci prennent aussi de fort bon poisson, qu'ils portent à leurs maîtres.

Les Charpentiers se servent de haches semblables à celles qui sont en usage à Mindanao. Ils bâtissent de bonnes maisons à leur maniere, & ils réüssissent aussi fort bien à construire des Proes ; ils en font de trés-jolies, sur tout de celles que nous apellons Proes volantes ; elles sont longues, profondes, étroites, & pointuës, avec les deux flancs égaux, & une espece de rame large de chaque côté, la poupe & la prouë sont semblables à celles des autres barques. Ces petits bâtimens portent une grande voile, & lors que le vent souffle avec violence, on fait asseoir un ou deux hommes à l'extrêmité de l'aîle, ou de cette espece de rame large, qui est du côté du vent, pour faire le contrepoids. Ils bâtissent aussi quelques barques de dix ou vingt tonneaux, pour trafiquer d'un endroit dans un autre ; mais je croi que leur plus grande habileté consiste à bâtir leurs Proes volantes qui sont fort jolies, qu'ils tiennent propres & nettes, & qui vont trés-bien à la voile ; c'est aussi pour cela que les Anglois leur ont donné ce nom.

Il y a peu de Maréchaux dans la Ville, & ceux que l'on y trouve n'entendent guere bien leur métier. Les Orfévres sont la plûpart étrangers ; cependant il y a quelques Achinois qui savent travailler les metaux, quoi qu'ils n'y

ſoient pas fort habiles. Il n'y a preſqu'ici que les femmes, non plus qu'à Tonquin, qui ſe mêlent du Change de l'argent. Elles ſont aſſiſes aux Marchez & dans les coins des ruës avec de la monnoie de plomb qu'on apelle caſh ; nom qu'on donne en general dans ces païs à la petite monnoie ; mais le caſh n'eſt ici ni du même métal, ni de la même valeur qu'à Tonquin. Car l'un eſt de cuivre, au lieu que l'autre n'eſt que de plomb, ou d'étain brun, en ſorte qu'on peut aiſément le plier autour du doigt. Ils n'ont que deux ſortes de monnoie, qui ſe fabriquent chez eux ; la moindre eſt celle de plomb qu'on nomme caſh, & qui eſt la même qu'on appelle Petties à Bantam. Quinze cens de ces pieces ſont un Meſſ, qui eſt l'autre ſorte de monnoie, & conſiſte en une petite piece d'or mince, marquée de chaque côté, avec des caracteres Malayens. Elle vaut quinze ſols d'Angleterre, ſeize Meſſ ſont un Tale, qui revient ici à vingt Chelins ; cinq Tale ſont un Bancal, ſorte de poids ainſi nommé, & vingt Bancals ſont un Catti, autre ſorte de poids. Mais leur monnoye d'or eſt rarement de poids, car il faudra quelquefois cinq Tale & huit Meſſ de plus pour faire un Bancal ; & quoi que quinze cens caſh ſoient la valeur d'un Meſſ, neanmoins celui-ci hauſſe & baiſſe au gré des changeurs ; car vous n'aurez quelquefois que mille caſh pour un Meſſ, quoi que ſon prix roule d'ordinaire entre ces deux nombres, il eſt rarement au-deſſous de mille, & jamais au-delà de quinze mille. Mais pour continuër à parler de ces poids dont ils ſe ſervent comme de monnoye, ou d'une marchandiſe ; cent Catti ſont un Pecul, qui peſe cent trente-deux livres poids d'Angleterre : Trois cens Catti ſont un Bahar, qui monte à trois cens quatre-vingt

ſeize livres poids d'Angleterre. Mais dans quelques endroits comme à Bencouli, un Bahar revient à prés de cinq cens livres poids d'Angleterre. Les pieces de huit d'Eſpagne ont auſſi cours dans ce païs, & leur valeur change ſelon la quantité qui s'y en trouve. Quelquefois une piece de huit ne paſſe que pour quatre Meſſ, quelquefois pour quatre & demi, & d'autres fois pour cinq.

Ils ne frapent qu'une petite quantité de leur or, & qu'autant qu'il leur en faut pour fournir au commerce ordinaire qu'ils ont entr'eux. Mais pour les Marchands, lors qu'ils reçoivent quelque groſſe ſomme, ils le prennent toûjours au poids : auſſi les paye-t-on d'ordinaire en lingots d'or, & quantité pour quantité. Les Marchands aiment mieux prendre celui-ci que de l'or monnoyé ; & avant que de quitter le païs, ils changent leurs Meſſ, pour de l'or en barre, parce peut-être que les Naturels du païs falſifient leur monnoye.

Ils tirent cet or de quelque montagne aſſez avancée dans le païs au-delà d'Achin, mais qui eſt dans les terres de leur Juriſdiction, & plûtôt auprés de la côte Occidentale, que du détroit de Malacca. Je croi que la montagne d'or dont j'ai déja parlé, n'eſt pas fort éloignée de celle où ſont les mines ; car le terrein eſt fort élevé par tout aux environs. Pour y aller, on prend du côté de l'Eſt, vers Paſſange Jonca ; & delà on tire vers le cœur du Royaume. Je m'informai un peu de quelle maniere ils faiſoient pour avoir de l'or, & on me dit, qu'il n'y avoit que les Mahometans qui avoient la permiſſion d'aller aux mines : Qu'il y avoit beaucoup de peine & de danger à paſſer les montagnes avant que d'y arriver, n'y ayant qu'un ſeul chemin au travers des montagnes ſi

eſcarpées, qu'on étoit obligé en quelques endroits de ſe ſervir de cordes, pour monter & pour décendre; qu'au pié de ces précipices il y avoit une Garde de Soldats pour empêcher qu'aucun incirconcis n'allât aux mines, & pour recevoir le peage de tous ceux qui paſſoient au-delà de cette barriere, ou qui revenoient en deçà: Que l'air étoit ſi mal ſain auprés de ces mines, qu'il n'y avoit pas la moitié de ceux qu'on y voyoit aller qui en revinſſent, quoi qu'ils n'aillent là que pour negocier avec les Mineurs, qui demeurent ſur les lieux, parce qu'ils y ſont accoûtumez: Que ceux de la Ville qui font ce voyage, ne s'arrêtent pas d'ordinaire plus de quatre mois aux mines, & qu'ils en ſont de retour environ ſix mois aprés leur départ: Qu'il y a quelques-uns de ces Marchands qui vont viſiter les Mineurs une fois tous les ans; car aprés qu'ils ſe ſont un peu accoûtumez à l'air de cet endroit-là, & qu'ils ont goûté le profit de ce commerce, il n'y a point de danger qui ſoit capable de les en détourner; du moins j'ai apris de perſonnes dignes de foi, qu'ils gagnent deux mille pour cent ſur toutes les marchandiſes qu'ils portent aux Mineurs; mais ils n'en ſauroient tranſporter beaucoup à cauſe du mauvais chemin. Ceux qui ſont riches n'y vont jamais eux-mêmes, mais ils y envoyent leurs Eſclaves, & s'il en revient trois de ſix, qu'ils y avoient envoyez, ces pauvres malheureux croyent avoir fait un trés-bon voyage pour leurs maîtres; car ces trois-là peuvent raporter autant d'or, que pouvoient valoir toutes les marchandiſes que les ſix y avoient conduites. Les marchandiſes qu'on y tranſporte, ſont quelque eſpece d'habillemens & des liqueurs. Ils les embarquent à la Ville & les font aller par mer une partie du chemin, aprés quoi

ils prennent terre en quelque endroit auprés de Paſſange Jonca, & ſe ſervent enſuite de chevaux pour les porter juſqu'au pied de la montagne. Ils les tirent de-là avec des cordes, & s'ils ont beaucoup de marchandiſes, un de la troupe demeure auprés d'elles, pendant que les autres vont aux mines avec leur charge, aprés quoi ils reviennent chercher le reſte. Je tiens ceci du Capitaine Tiler qui demeuroit à Achin & parloit trés-bien la langue du païs. Il y avoit un Renegat Anglois qui faiſoit ce trafic-là; mais il étoit aux mines pendant tout le tems que je fus à Achin. A ſon retour à la Ville il frequentoit d'ordinaire un cabaret Anglois, où l'on vendoit du * Punch, & là il dépenſoit ſon or avec prodigalité, à ce que l'Hôte du logis me raporta lui-même. J'ai auſſi apris de tous ceux à qui j'ai parlé de cet or, qu'on le creuſe hors de la terre, & qu'on en trouve quelquefois d'aſſez gros morceaux.

C'eſt l'or de ces mines qui attire ici tant de Marchands, & il n'y a jamais guere moins de dix ou quinze Vaiſſeaux de diverſes Nations à la rade. Ils y portent toute ſorte de marchandiſes, comme des étofes de ſoie, des mouſſelines, des toiles peintes, du ris, &c. Et à l'égard de ce dernier, c'eſt une choſe ſurprenante de voir la quantité qu'en portent ici les Anglois, Hollandois, Danois, & Chinois. Lors qu'ils arrivent, les Capitaines loüent chacun une maiſon pour y ſerrer leurs marchandiſes. Les ſoies, mouſſelines, toiles peintes, l'Opium, & autres ſemblables marchandiſes de prix, ſont venduës aux Guzurates, qui ſont les principaux Boutiquiers de la Ville; mais pour le ris,

* *Punch eſt une liqueur que les Matelots Anglois font avec du Brandevin, de l'Eau, des Citrons ou des Oranges aigres, de la noix muſcade, & du ſucre.*

qui fait le gros de leur charge, ils le vendent en détail. J'ai oüi dire à un Marchand qu'il avoit reçû pour du ris dans le tems de la cherté juſqu'à ſoixante, ſoixante-dix, ou quatre-vingt livres Sterlin par jour. Mais lors qu'il y a pluſieurs Marchands qui en vendent, c'eſt faire une bonne vente que d'en debiter pour quarante ou cinquante chelins par jour. Car alors on peut en avoir quatorze ou quinze Bambos pour un Meſſ, au lieu que quand il eſt rare on ne ſauroit en avoir plus de trois ou quatre Bambos pour un Meſſ. Le Bambo eſt une petite meſure marquée, qui ne tient guere plus de deux pintes, autant que je puis m'en ſouvenir. Ainſi le prix hauſſe & baiſſe à proportion des Vaiſſeaux qui viennent. Ceux qui vendent le ris tiennent toûjours une perſonne dans le magaſin pour le meſurer à ceux qui en vont chercher: Et les plus grands de la Ville eux-mêmes n'en font jamais de proviſion par avance, mais ils s'en fourniſſent au marché, & n'en achetent que lors qu'ils en ont beſoin. Ils l'envoyent chercher par leurs eſclaves, & les plus pauvres qui n'ont pas le moyen de tenir un eſclave à leur ſervice, en loüent un à cette occaſion, quand ils ne lui feroient porter que pour un Meſſ de ris, & qu'il n'y auroit pas plus de cent pas juſqu'à leur maiſon, parce qu'ils croiroient ſe deshonorer s'ils le faiſoient eux-mêmes. Outre celui qui meſure le ris, les Marchands en loüent un autre pour recevoir l'argent; car il y a ici de la fauſſe monnoie, comme des Meſſ d'argent ou de cuivre qui ſont dorez. Il y en a d'autres qui, quoi que bons d'ailleurs, ſont fort rognez, enſorte qu'il s'en faut beaucoup qu'ils ne vaillent leur veritable prix. Il peut auſſi arriver que les Marchands auront quelquefois dix ou douze livres Sterlin à recevoir

tout d'un coup pour d'autres marchandiſes, & il faut qu'ils employent pour cela un Courtier, de même que pour ces petites ſommes, qu'ils retirent du ris, à moins qu'ils ne veüillent s'expoſer à être trompez. Car ce n'eſt pas une petite affaire que d'examiner chaque piece de monnoie, & lorſqu'on reçoit la valeur de dix livres Sterlin en Meſſ, on eſt ſouvent obligé d'en rebuter la moitié ou même davantage, parce que les Naturels du païs ſont fort portez à faire paſſer leur fauſſe monnoie, s'ils peuvent en venir à bout. Mais ſi le Courtier reçoit quelque mauvais argent, c'eſt pour ſon compte. La plûpart de ces Receveurs ſont Guzurates, & c'eſt une choſe trés-neceſſaire à un Marchand qui vient ici, ſur tout s'il eſt étranger, d'avoir un de ces hommes-là, pour n'être point expoſé au riſque de prendre de l'argent faux ou leger.

Les Marchands Anglois ſont ici trés-bien venus; & j'ai oüi dire qu'ils payent moins à la Doüane que ceux des autres Nations. Les Marchands Hollandois qui trafiquent pour leur compte y peuvent negocier s'ils veulent; mais ceux qui ſervent la Compagnie n'ont pas ce privilege. Les Chinois ſont les plus conſiderables de tous les Marchands qui negocient ici. Quelques-uns d'eux y demeurent toute l'année; mais les autres n'y viennent qu'une fois tous les ans. Ces derniers s'y rendent quelquefois au mois de Juin avec dix ou douze voiles, qui portent quantité de ris & pluſieurs autres denrées. Ils prennent tous des maiſons les uns prés des autres à un des bouts de la Ville, auprés de la mer, & on apelle ce quartier le camp des Chinois, parce qu'ils s'y campent toûjours, & qu'ils y font débarquer leurs marchandiſes pour les vendre. Il y a pluſieurs Artiſans qui viennent dans cette flotte, comme des Char-

pentiers, Menuiſiers, Peintres, &c. D'abord qu'ils ſont arrivez ils ſe mettent à travailler & à faire des coffres, caſſettes, cabinets, & toute ſorte de petits ouvrages de la Chine; ils ne les ont pas plûtôt achevez qu'ils les étalent dans des boutiques, ou à la porte de leurs maiſons pour les vendre. De ſorte que pendant deux mois ou deux mois & demi, il s'y tient une eſpece de Foire; les boutiques ſont remplies de toute ſorte de marchandiſes, & tout le monde s'y rend pour acheter; mais à meſure que leurs marchandiſes ſe debitent, ils occupent moins de place & loüent moins de maiſons. D'un autre côté plus leur vente diminuë, plus leur jeu augmente; car un Chinois qui n'a rien à faire ſe paſſeroit plûtôt de manger que de joüer: Auſſi voit-on qu'ils y ſont fort experts. S'ils peuvent trouver quelqu'un qui veüille acheter leurs Vaiſſeaux, avant même que leurs marchandiſes ſoient toutes venduës, ils les vendent avec plaiſir, du moins quelques-uns d'eux; car un Chinois eſt toûjours prêt à vendre tout ce qu'il a. Ceux qui ont le bonheur de trouver des chalans pour leurs Vaiſſeaux, s'en retournent avec leurs Compatriotes en qualité de Paſſagers, & ils laiſſent leur camp, comme on l'apelle, auſſi deſert que le reſte de la Ville juſqu'à l'année ſuivante. Ils s'en retournent d'ordinaire vers la fin de Septembre, & ne manquent jamais de revenir à la même ſaiſon; d'ailleurs pendant leur ſejour ici, on eſt ſi empreſſé à les ſuivre, que les Marchands des autres Nations ne font preſque rien; on ne parle alors d'autre choſe que d'aller au camp des Chinois. Les Européens même s'y rendent pour ſe divertir: Les Anglois, Hollandois & Danois vont boire de leur Hocciu, dans la maiſon de quelque Marchand Chinois qui en

vend ; car ils n'ont point de cabaret. Les Matelots Européens s'en retournent d'ici à la Ville bien ivres ; mais les Chinois ſont fort ſobres.

Les Achinois ne ſemblent pas entendre ſi parfaitement les Comptes que les Banians ou Guzurates. Ils montrent à lire à leurs enfans, ſur tout en Malayen ; je croi qu'ils leur aprennent auſſi quelque peu d'Arabe, parce qu'ils ſont tous Mahometans. On eſt ici fort ſuperſtitieux auſſi-bien qu'à Mindanao, à l'égard des lavemens & des purifications pour les ſoüillures : Et c'eſt à cauſe de cela qu'ils aiment à demeurer auprés de quelque riviere, ou de quelque ruiſſeau. La riviere d'Achin qui paſſe contre la Ville, eſt toûjours pleine de perſonnes des deux ſexes & de tout âge. Quelques-uns qui y vont pour ſe laver, par le plaiſir extrême qu'ils ont d'être dans l'eau : Ils y ſont ſi adonnez, qu'à peine paſſeront-ils auprés d'une riviere où leurs affaires les conduiront, ſans s'y jetter. On porte même les malades dans les rivieres pour les y laver. Je ne ſais point s'ils croyent qu'il eſt bon de ſe laver dans toute ſorte de maladies ; mais je puis dire par ma propre experience, que cela eſt ſalutaire pour ceux qui ont le flux de ventre ; ſur tout de ſe baigner le ſoir & le matin : auſſi voit-on alors les rivieres toutes pleines de gens, & ſur tout le matin. Mais la plûpart le ſont par un principe de Religion ; car c'eſt en cela que conſiſte la principale partie de leur culte religieux.

Il y en a peu qui aillent tous les jours dans les Moſquées ; ils ſont neanmoins fort attachez à leur Religion, & ſi zelez pour la répandre, qu'ils ont une joie extrême, lorſqu'ils peuvent faire un Proſelite. J'ai oüi dire que pendant que j'étois à Tonquin, un Chinois qui demeuroit ici, quitta le Paganiſme pour embraſſer le

Mahometiſme, & qu'aprés avoir été circoncis, il fût promené en triomphe par toute la Ville ſur un Elephant, avec une perſonne qui marchoit devant lui & crioit qu'il étoit devenu Croyant. On apelloit cet homme converti le Capitaine du camp Chinois, parce que ſes Compatriotes, à ce que j'ai apris, l'avoient placé ici, pour être leur principal Agent ou Facteur, & negocier leurs afaires avec les gens du païs. Je ne ſais ſi c'étoit par quelque fraude qu'il eût commiſe, ou par l'envie que lui portoient les autres; mais ſes Compatriotes l'avoient pourſuivi ſi vigoureuſement en Juſtice, qu'il étoit ruïné s'il ne ſe fût pas ſervi de cet expedient pour ſe tirer d'affaire; car alors ſa Religion le mettoit à couvert de leurs pourſuites, & ils ne pouvoient plus le toucher. Je ne ſai ce qui obligea les deux Renegats Anglois à renoncer au Chriſtianiſme.

Les Loix de ce païs ſont trés-rigoureuſes, & les criminels ſont punis avec beaucoup de ſeverité. Il n'y a pas ici le moindre delai pour l'execution de la Juſtice: Le criminel n'eſt pas plûtôt pris qu'il eſt conduit devant le Magiſtrat; celui-ci écoute ſans remiſe le raport qu'on lui fait, & ſelon qu'il le trouve, il renvoye le prévenu abſous, ou bien il ordonne qu'on le puniſſe ſur le champ. Ceux qui n'ont commis que de petits crimes ſont ſeulement foüettez ſur le dos; & on apelle cette ſorte de punition Chaubuck. Si on attrape un voleur pour la premiere fois qu'il tombe en faute, on lui coupe la main droite depuis le poignet; pour la ſeconde, on lui coupe l'autre poignet; quelquefois au lieu d'une main on lui coupe un pié ou tous les deux enſemble, & d'autres fois, mais rarement, les deux mains & les deux pieds. Si aprés la perte d'une ou de deux mains,

ou

ou bien des pieds ils ſont encore incorrigibles, (car il y en a de tellement adonnez au larcin, & avec cela ſi adroits, qu'ils volent avec les doigts du pied) alors on les bannit à Pulo-Wai pour toute leur vie : Et s'ils reviennent à la Ville, comme il leur arrive quelquefois, on les renvoye de nouveau à leur exil, quoi que d'autres fois ils obtiennent la permiſſion de demeurer en Ville.

On ne trouve à Pulo-Wai que de cette ſorte de gens, & quoi qu'ils ayent tous une main coupée ou même toutes les deux, ils ſont neanmoins ſi bien, qu'ils rament à merveille & travaillent à pluſieurs autres choſes avec une adreſſe admirable : Ce qui leur fournit les moyens de gagner leur vie. Car s'ils n'ont point de mains, ils trouvent quelqu'un qui attache des cordes ou des oſiers à leurs rames, en ſorte qu'ils y puiſſent paſſer le tronc de leurs bras; avec quoi ils tirent vigoureuſement la rame. Ceux qui ont une main peuvent encore aſſez bien pourvoir à leur ſubſiſtance, & l'on en voit un grand nombre de ceux-ci, même dans la Ville. Cette ſorte de punition eſt infligée pour les grands vols; mais pour de petits larcins, on ne donne que le foüet pour la premiere offenſe; ſi on y retombe, alors un petit larcin eſt regardé comme un grand crime. Ce châtiment n'eſt point particulier au Royaume d'Achin, & il y a quelque apparence qu'il eſt en uſage parmi les autres Princes de cette Iſle, auſſi-bien que dans l'Iſle de Java, ſur tout à Bantam. Du moins lorſque le Roi de Bantam étoit dans ſa proſperité, on coupoit la main droite pour le larcin, & cela ſe pratique encore aujourd'hui, ſi je ne me trompe. J'ai connu un Hollandois que l'on avoit traité de cette maniere; c'étoit un Matelot qui ſervoit ſur un des Vaiſſeaux du

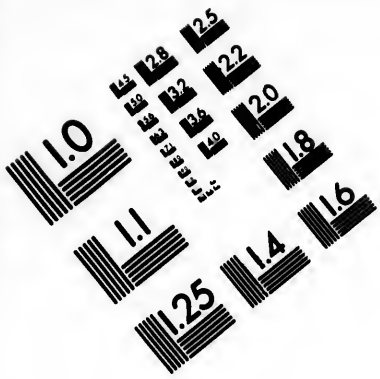

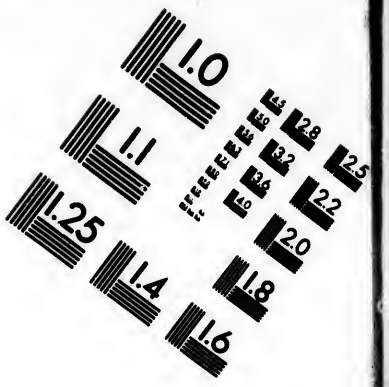

IMAGE EVALUATION TEST TARGET (MT-3)

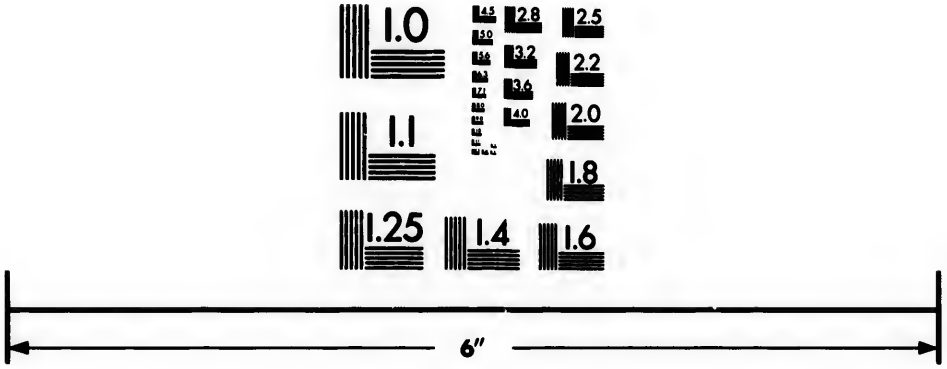

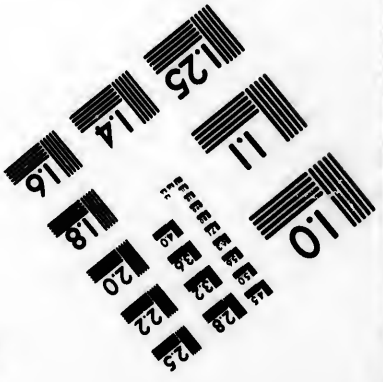

Photographic Sciences Corporation

23 WEST MAIN STREET
WEBSTER, N.Y. 14580
(716) 872-4503

Roi de Bantam. Aprés qu'on l'eut puni de cette ſorte on le congedia, & il demeuroit à Achin dans le tems que j'y étois. Lors qu'on a ainſi coupé un membre à Achin, ils ont une grande piece de cuir ou de veſſie toute prête pour mettre ſur la playe. Ils l'y apliquent d'abord & la lient ſi ferme, que le ſang ne ſauroit ſortir. Ils arrêtent par ce moyen la grande éfuſion qu'il s'en feroit ſans cela, & je n'ai jamais oüi dire que perſonne ſoit mort de cette operation. Je ne ſai pas au juſte combien de tems on laiſſe le cuir ſur la place; mais du moins eſt-il ſûr qu'il y demeure juſqu'à ce que le ſang ſoit bien étanché, & quand on l'ôte, le ſang caillé que le cuir avoit preſſé contre la chair, tombe de lui-même & laiſſe la playe nette. Je m'imagine qu'aprés cela ils y mettent quelques emplâtres déterſifs, ou qui conſolident, ſelon qu'ils le trouvent à propos, & que par ce moyen ils gueriſſent la playe avec beaucoup de facilité.

Je n'ai jamais oüi dire qu'on ait fait ſouffrir la mort à perſonne pour le crime de larcin. Ceux qui l'ont meritée ſont executez de differentes manieres ſuivant leur qualité, ou la nature de l'offenſe. On les empale quelquefois ſur un pieu, qui entre par le fondement, paſſe à travers les boyaux, & vient ſortir par le coû. Ce pieu eſt de la groſſeur de la cuiſſe d'un homme planté ferme dans la terre, & le bout pointu qui en paroît au dehors eſt de douze ou quatorze pieds de haut. Je vis un homme empalé de cette maniere, & qui demeura deux ou trois jours dans cet état; mais je ne pûs pas apprendre quel étoit ſon crime.

On fait mourir les perſonnes de qualité d'une maniere plus honorable: On leur permet de combattre pour défendre leur vie; mais le

nombre de ceux qu'ils ont à vaincre termine bientôt le combat par la mort du criminel. Voici la maniere dont cela se fait : On conduit le coupable au lieu de l'execution, bien lié & garotté. C'est un champ vaste & uni, qui peut contenir plusieurs milliers de personnes. C'est là où les Achinois armez de leurs crosses selon leur coûtume ordinaire, mais sur tout en cette occasion, se rendent en foule, tant pour être spectateurs, que pour servir d'Acteurs dans cette Tragedie. Ils font un grand cercle, au milieu duquel le criminel est placé avec des armes auprés de lui, dont l'usage est permis en pareilles rencontres ; savoir, une épée, une crosse & une lance. Lors que le tems de se battre est venu, on le délie, & on lui laisse la liberté de prendre ses armes. Les spectateurs tout prêts à le recevoir, chacun les armes à la main, ne remuënt pas de leur place jusqu'à ce que le criminel aproche. Il pousse d'ordinaire un grand cri lors qu'il part, & il envisage fierement la multitude ; mais il est bien-tôt renversé par terre à coups de lance qu'on lui darde, & ensuite à coups d'épées & de crosses. On en executa un de cette maniere pendant que j'étois ici ; mais je ne le sçûs qu'aprés que l'execution fut faite ; cependant Monsieur Denis Drisçal, qui avoit été un des spectateurs, m'en fit la relation dés le soir même.

Ce païs est gouverné par une Reine, sous laquelle il y a douze Oronkeis ou grands Seigneurs, qui agissent dans leurs divers départemens avec beaucoup de pouvoir & d'autorité. Il y a sous eux des Officiers subalternes qui ont soin de conserver la paix & la tranquilité dans les differentes parties de la domination de la Reine. Celui qui est à present Chabander d'Achin est un de ces Oronkeis. C'est une personne

qui a beaucoup plus de lumiere que les autres, & que l'on croit fort riche. J'ai oüi dire qu'il n'avoit pas moins de mille Eſclaves, dont quelques-uns étoient des principaux Marchands, qui avoient auſſi quantité d'Eſclaves ſous eux. Et quoi que ces derniers ſoient Eſclaves d'autres Eſclaves, ils ne laiſſent pas d'avoir encore leurs Eſclaves eux-mêmes; de ſorte qu'il eſt aſſez difficile à un Etranger de connoître ceux qui ſont Eſclaves parmi eux & ceux qui ne le ſont pas; car ils ſont tous en quelque maniere Eſclaves les uns des autres, & tous en general le ſont de la Reine & des Oronkets, parce que leur Gouvernement eſt fort arbitraire. Cependant les Maîtres ne ſont pas rigoureux envers leurs Eſclaves, à moins que ce ne ſoit envers ceux du plus bas ordre, & qu'on n'employe qu'à des ouvrages bas & ſerviles: Mais ceux qui peuvent s'occuper à quelque choſe de plus relevé, vivent aſſez bien de leur induſtrie. Ils y ſont même encouragez par leurs Maîtres, qui leur prêtent ſouvent de l'argent pour entreprendre quelque petit negoce. De cette maniere ces valets vivent à leur aiſe & ſuivent avec plaiſir le genre d'occupation qui ſe trouve le plus conforme à leur penchant & à leur capacité; & le Maître qui a part au gain en retire plus de profit ſans ſe donner aucune peine. Lors qu'un de ces Eſclaves meurt, ſon Maître herite de tout ce qu'il laiſſe, & ſes enfans, s'il en a, deviennent auſſi ſes Eſclaves, à moins que leur pere n'ait gagné dequoi les racheter durant ſa vie. Ce ſont ces gens-là qui tiennent les Marchez publics, & à peine peut-on negocier avec d'autres. Les Banquieres ſont auſſi des Eſclaves, & en general de toutes les femmes qu'on voit dans les ruës il n'y en a pas une qui ſoit libre. Tels ſont auſſi les Pêcheurs & les

autres qui vont dans leurs canots à Pulo Gomez pour y chercher du bois à brûler ; car c'eſt de-là que ceux d'Achin tirent preſque tout leur bois, encore que l'on ne voye preſque autre choſe que des forêts autour de la Ville. Cependant quoi que tous ceux-ci ſoient eſclaves, ils ont des maiſons à eux en divers endroits de la Ville, & auſſi éloignées de celles de leurs Maîtres que s'ils étoient libres. Mais pour revenir au Chabander, dont j'avois commencé de parler, tous les Marchands étrangers qui arrivent ici vont d'abord lui rendre viſite ; ce qui ne ſe paſſe jamais ſans lui faire un bon preſent, & à leur départ c'eſt de lui qu'ils reçoivent leurs expeditions : C'eſt lui encore qui termine en general toutes les affaires de conſequence qui ſurviennent entre les Marchands. Il ſemble que c'eſt par la converſation & les habitudes qu'il a euës avec les étrangers qu'il s'eſt aquis une ſi grande connoiſſance au-deſſus de tous les autres Seigneurs du Royaume. On dit d'ailleurs qu'il eſt lui-même fort engagé dans le negoce.

La Reine d'Achin eſt toûjours, à ce que l'on dit, une vieille fille qu'on choiſit dans la famille Royale. Je ne ſai point quelles ceremonies on fait à cette élection, ni qui ſont ceux qui donnent leur voix ; mais je m'imagine que ce ſont les Oronkeis. Aprés ſon élection elle eſt comme renfermée dans ſon Palais, du moins j'ai oüi dire qu'elle ſort rarement, & qu'elle n'eſt jamais vûë des perſonnes d'un rang inferieur, excepté de ſes Domeſtiques, & qu'une fois l'année, toute vêtuë de blanc, elle monte ſur un Elephant, & va ainſi en pompe ſe baigner à la riviere ; mais je ne ſai point s'il eſt permis au peuple de la voir dans cet équipage ; car c'eſt la coûtume des Princes Orientaux de ſe cacher à leurs ſujets, ou s'ils ſortent quel-

quefois pour leur plaisir, alors on ordonne au peuple de leur tourner le dos quand ils passent, comme on faisoit autrefois à Bantam, ou bien de mettre leurs mains devant les yeux, comme cela se pratique à Siam. A Mindanao ils peuvent regarder leur Prince; mais depuis les gens de la premiere qualité jusques à la lie du peuple, ils s'en aprochent tous avec un respect & une veneration extraordinaire; ils rampent devant lui, & souvent même à genoux, les yeux toûjours attachez sur lui, & quand ils se retirent ils se tiennent dans la même posture, s'en vont à reculons, & le regardent toûjours fixement jusqu'à ce qu'ils l'ayent perdu de vûë.

Mais pour revenir à la Reine d'Achin, je croi que Monsieur Hackluit ou Purchas, parle d'un Roi qu'il y avoit ici au tems de nôtre Jaques I. Cependant il est sûr que depuis bon nombre d'années il n'y a eu ici que des Reines, & les Anglois qui y resident croyent que ce peuple a toûjours été gouverné par une Reine depuis le commencement: Ils se font même figurez, eû égard à l'ancienne constitution de cet Etat, que la Reine de Sheba qui alla voir le Roi Salomon, étoit Reine de ce païs. Il semble aussi que l'Auteur d'une vieille Carte Geographique du monde que j'ai vûë, étoit de cette opinion, puis qu'en marquant les anciens noms Hebreux des Nations dispersées d'un côté & d'autre dans les differentes parties qu'on connoissoit alors de l'Europe, de l'Asie, & de l'Afrique, il ne donne d'autre nom à l'Isle de Sumatra que celui de Sheba. Mais que cela soit ou non, elle est aujourd'hui en partie sous la domination d'une Reine qui n'a que trés-peu de pouvoir & d'autorité; car bien qu'on lui témoigne beaucoup de respect & de soûmission, elle n'a guere plus que le titre de Sou-

veraine, & tout le Gouvernement est entre les mains des Oronkeis.

Pendant que je faisois route pour aller à Tonquin, la vieille Reine mourut, & l'on en mit une autre à sa place; mais tous les Oronkeis n'étoient pas pour cette élection, & plusieurs vouloient qu'on élût un Roi. Quatre de ceux-ci, qui étoient les plus éloignez de la Cour, prirent les armes pour s'opposer à la nouvelle Reine & aux autres Oronkeis. Ils marcherent contre la Ville avec cinq ou six mille hommes, & les affaires étoient dans cet état quand nous y arrivâmes, & elles continuërent sur ce pié-là long-tems aprés. Cette armée étoit à l'Est de la riviere, & tenoit tout le païs de ce côté-là sous sa domination, avec toute cette partie de la Ville, qui étoit du même côté de la riviere; mais le Palais de la Reine, & la principale partie de la Ville, qui est située à l'Oüest, se défendoit vigoureusement. La riviere est plus large, plus basse & plus sablonneuse devant la Ville qu'en aucun autre endroit des environs; avec tout cela elle n'est pas gueable quand même la marée est basse. De sorte que pour faciliter la communication d'un côté à l'autre, il y a des bateaux plats pour passer & repasser le monde. En d'autres endroits le rivage est escarpé, la riviere est plus rapide, & presque par tout fort bourbeuse; de sorte que celui dont nous venons de parler est le plus propre de tous pour le transport des personnes ou des marchandises d'un côté à l'autre.

L'Armée n'étoit pas fort éloignée de cet endroit-là, comme si elle avoit voulu forcer le passage. Pour s'y opposer, le parti de la Reine avoit un Corps de garde de quelques Soldats, justement à l'endroit où l'on prend terre. Le Chabander d'Achin y avoit fait dresser une

tente, car c'eſt lui qui a le principal maniement des affaires de la Reine, & pour plus grande ſûreté il avoit durant le jour deux ou trois petits canons de bronze, du calibre d'un fauconneau, tout auprés de ſa tente, & tournez vers la riviere. Le ſoir on faiſoit traîner deux ou trois gros arbres par un Elephant, & on les plaçoit ſur le bord de la riviere, pour ſervir de barricade contre l'ennemi, & alors on tranſportoit les canons de la tente du Chabander qui n'étoit pas fort éloignée de-là, & on les plantoit derriere ces arbres ſur une petite élevation; de ſorte qu'ils viſoient au-deſſus des arbres, & qu'on auroit pû tirer de l'autre côté ou ſur la riviere, ſi l'Ennemi eût approché. Lors que cette barricade étoit ainſi poſée & les canons braquez, les bateaux de tranſport ne paſſoient plus d'un côté à l'autre juſqu'au lendemain matin. On entendoit alors les Soldats qui s'apelloient les uns les autres, non pas d'un ton menaçant, mais comme des perſonnes qui ſouhaitoient la paix & la tranquilité. Ils s'entredemandoient pourquoi ils ne voulóient pas s'accorder, pourquoi ils ne pouvoient pas être tous d'un même avis, & enfin pourquoi ils cherchoient à ſe tuër les uns les autres. Cette chanſon duroit toute la nuit, & le matin auſſi-tôt que le Soleil étoit levé on ramenoit le canon à la tente du Chabander, on retiroit les arbres pour laiſſer le paſſage libre d'un côté à l'autre, & d'abord chacun alloit à ſes affaires auſſi librement que s'il y avoit eu la plus grande tranquilité du monde; mais le Chabander & ſes Gardes ſe tenoient toûjours dans leurs poſtes. Il n'y avoit aucune apparence de guerre que durant la nuit, où chacun étoit ſous les armes, & il ſembloit alors que les gens de la Ville fuſſent dans quelque aprehenſion; le bruit même courut quel-

quefois que l'ennemi étoit sur le point de tenter le passage.

Pendant que ces broüilleries duroient, le Chabandar envoya prier tous les Etrangers de se tenir la nuit dans leurs maisons, & leur fit dire, que quoi qu'il pût arriver dans la Ville à l'occasion de ces démêlez, ils ne recevroient aucun mal. Cependant quelques Portugais qui ne se fioient pas trop là-dessus, mettoient chaque soir tout ce qu'ils avoient de meilleur dans un bateau, prêts à prendre la fuite à la premiere allarme. Il n'y avoit alors dans la Ville que deux ou trois familles Angloises, & à la rade deux Vaisseaux Anglois, un Hollandois, & deux ou trois Vaisseaux Mores des Sujets du Grand Mogol. Un des Vaisseaux Anglois s'appelloit le Nellegrée, du nom, à ce que j'ai oüi dire, de certaines montagnes qui sont dans le Royaume de Bengale. Il étoit venu de la Baye de Bengale, chargé de ris, de coton, &c. L'autre se nommoit la Dorothée de Londres, commandé par le Capitaine Thwait, qui venoit du Fort saint George, & alloit à Bencouli avec des Soldats; mais il toucha ici, tant pour y vendre quelques marchandises, que pour faire un present à la Reine de la part de nôtre Compagnie des Indes Orientales. Le Capitaine Thwait, selon la coûtume, porta son present à la Reine qui le reçût fort bien, & lui fit rendre les civilitez ordinaires du païs, c'est-à-dire que revêtu d'un habit à la Malayenne qu'elle lui donna, on le conduisit à son Logis sur un des Elephans de la Reine, qui lui envoya d'ailleurs deux jeunes Danceuses pour le divertir. Je les vis ce soir-là dans sa maison, où elles danserent la plus grande partie de la nuit, à peu prés à la maniere des femmes de Mindanao; elles ne bougent presque pas de leur place,

mais elles font mille contorsions du corps & des mains, & mille postures groteſques. Ce Capitaine avoit alors prés de vingt groſſes cruches de beurre de Bengale, fait de lait de Buſle; mains on dit qu'on y mêle du saïn-doux, & qu'il eſt rance dans ces païs chauds; quoi qu'il en ſoit, il eſt fort eſtimé des Achinois, qui le payent trés-bien, & nos Anglois s'en ſervent auſſi. Chacune de ces cruches ou Jarres pouvoit tenir vingt ou trente * Gallons, & on les mit dans le magaſin de Monſieur Driſcal; d'ailleurs je ne ſai point en quoi conſiſtoit le reſte de la charge de ce Vaiſſeau.

Peu de tems aprés le Capitaine Thwait informé que les Marchands Mores qui demeuroient ici avoient embarqué de grandes richeſſes ſur leurs Vaiſſeaux, dans le deſſein de ſe retirer à Surate, & que nôtre Compagnie étoit alors en guerre avec le Grand Mogol, il prit un ſoir tous ſes gens, & ſe ſaiſit d'un des Vaiſſeaux Mores où il croyoit qu'on eût mis le Treſor. Il n'attaqua point le plus gros de tous, qui étoit le même que le Capitaine Conſtant avoit ſaiſi depuis peu dans cette rade, pillé, & donné enſuite à la Reine, de qui les Mores l'avoient racheté. Les Marchands Mores furent bien-tôt avertis de l'action du Capitaine Thwait, & ils ne manquerent pas d'en porter d'abord leurs plaintes à la Reine, & de lui demander juſtice. Mais les diviſions inteſtines qui avoient broüillé ſes affaires, comme je l'ai raporté, l'obligerent à répondre qu'elle ne pouvoit leur donner aucune ſatisfaction là-deſſus.

Le lendemain il étoit prés d'onze heures ou de midi que nous ne ſavions pas la moindre choſe de cette action du Capitaine Thwait; mais à la vûë des Mores qui ſe rendoient en

* *Un Gallon tient à peu prés quatre pots ou quatre quarts.*

foule à la Cour, & incertains de la réponſe qu'ils avoient euë de la Reine, nous nous enfuïmes au plus vîte à nos Vaiſſeaux, dans la crainte qu'on nous mît en priſon, comme cela étoit arrivé en pareil cas à quelques Anglois pendant que j'étois à Tonquin. Et ce n'eſt pas ſans ſujet que je craignois alors un empriſonnement; j'avois toûjours ma diarrhée, & la priſon n'auroit pû qu'augmenter mon mal, ou me tuër peut-être tout-à-fait; mais au bout du compte je ne me trouvois guere mieux de m'être enfuï aux Vaiſſeaux, où l'on ne pouvoit me donner que fort peu de ſecours. Je n'avois même aucun ſujet d'en attendre, puiſque je ne connoiſſois perſonne de tous ceux qui montoient la Dorothée. Je me retirai donc avec le reſte de nos gens ſur le Nellegrée où il y avoit plus d'apparence que nous trouverions dequoi vivre, que dans un Vaiſſeau nouvellement arrivé d'Angleterre. Car ceux qui font un ſi long voyage n'ont des proviſions que pour leur monde, & la portion que l'on donne à chaque Matelot eſt trop petite pour leur permettre d'en faire des liberalitez à des Etrangers.

Mais quoi qu'il y eût aſſez de vivres ſur le Nellegrée, j'étois ſi foible que je ſongeois plûtôt à me repoſer qu'à manger, & d'ailleurs le Vaiſſeau étoit ſi fort embarraſſé de toute ſorte de marchandiſes, que je ne pouvois point trouver de place pour mettre mon branle. Cependant il faiſoit ſi beau que je me haſardai à coucher dans l'eſquif où j'étois venu pour paſſer à bord. Mon flux de ventre étoit ſi violent que je ne dormois guere; ainſi j'avois l'occaſion d'obſerver une éclipſe totale de la Lune ſi j'avois été en état de faire quelque remarque. Il eſt vrai qu'auſſi-tôt que je m'en aperçûs je la conſiderai fort attentivement, tout couché

comme j'étois, jusqu'à ce que la Lune fut tout-à-fait obscurcie, ce qui dura assez long-tems: Mais j'avois alors si peu de curiosité que je ne me souvenois pas même quel jour du mois c'étoit, & que je ne tenois aucun journal de ce Voyage, comme j'avois fait de l'autre, je me contentois de marquer sur le papier quantité d'observations particulieres à mesure qu'elles se presentoient. Je couchai de cette maniere deux ou trois jours dans cet Esquif, & les gens du Vaisseau furent assez honnêtes pour me fournir tout ce qui m'étoit necessaire. Les Mores avoient déja obtenu passeport du Capitaine Hollandois qui se trouvoit à la rade, moyennant quatre ou cinq cens risdalles à ce qu'on me dit, & le Capitaine Thwait leur avoit aussi rendu leur Vaisseau, mais je ne sai pas sous quelles conditions. Quoi qu'il en soit, cette levée de bouclier se passa de la sorte, & nous retournâmes à terre, revenus de la frayeur où nous avions été. Il arriva aussi peu de tems aprés que tous les Achinois reconnurent leur nouvelle Reine, & que la Guerre finit sans aucune éfusion de sang.

On m'avoit persuadé qu'il falloit que je me lavasse soir & matin dans la riviere pour recouvrer ma santé, & quoi que ce conseil me parût fort étrange, avant que de l'avoir pratiqué, je m'en trouvai si bien dés le premier essai, que je m'en servis toûjours dans la suite. J'entrois dans la riviere jusqu'à ce que l'eau me vint à la ceinture; alors je me baissois, & je trouvois l'eau si agreable & si fraiche, qu'il me faisoit de la peine d'en sortir. Je m'aperçûs bien-tôt qu'il y avoit une extrême chaleur dans mes entrailles, & que l'eau fraiche me soulageoit beaucoup. Ma nourriture étoit de poisson salé qu'on faisoit cuire sur le gril, & du ris boüilli

qu'on mêloit avec de la Tire. On vend ici cette drogue dans les ruës, & ce n'eſt autre choſe que du lait aigre & bien épaiſſi. Cela eſt rafraichiſſant, & le poiſſon ſalé avec le ris ſont aſtringens; de ſorte qu'on croit ici que cette nourriture eſt fort bonne pour les gens du commun peuple qui ont le flux de ventre; mais les riches prennent du Sago qu'on porte à cette Ville des autres païs, & du lait d'amandes.

Mais pour revenir à ce qui regarde Achin, je m'en vais dire un mot des ſaiſons de l'année. Il fait à peu prés le même tems que dans les autres païs qui ſont au Nord de la ligne. Leurs ſaiſons ſeches, leurs pluyes & leurs inondations arrivent preſque au même tems qu'à Tonquin & aux autres endroits de la latitude du Nord. Il y a cette ſeule difference, c'eſt que comme Achin n'eſt qu'à peu de degrez de la ligne, auſſi arrive-t-il que quand le Soleil la paſſe au mois de Mars, les pluyes y commencent un peu plûtôt que dans les autres païs qui ſont plus proches du Tropique du Cancer, & lors qu'elles ont une fois commencé, elles y ſont auſſi violentes qu'en aucun autre endroit. J'y ai vû pleuvoir des deux ou trois jours ſans relâche, & la riviere déborde d'autant plûtôt, que ſon lit n'eſt pas fort long, & que ſa ſource n'eſt que trés peu avancée dans le païs; ainſi la plûpart des ruës de la Ville ſe trouvent tout d'un coup ſous l'eau, & on y voit les canots qui vont & viennent d'un côté & d'autre. Ce quartier de la Ville qui eſt vers la riviere où les Marchands Etrangers demeurent & qui eſt le plus bas, eſt ſouvent expoſé aux inondations dans la ſaiſon pluvieuſe. La grande chaloupe d'un Vaiſſeau chargée de marchandiſes eſt quelquefois venuë juſqu'à la porte de nôtre Comptoir Anglois, quoi que le terrein y ſoit d'or-

dinaire fort sec, un peu élevé, & à une bonne distance de la riviere. Je ne me suis pas aperçû que la chaleur y fût plus ou moins grande que dans les autres païs qui sont à la même latitude, quoi que je m'y sois trouvé dans les deux saisons seches & humides. Elle y est plus suportable qu'à Tonquin, & on y est constamment rafraichi toutes les vingt-quatre heures par les brises de terre & de mer.

CHAPITRE VIII.

L'Auteur se prépare pour aller à Pegu. Avant son départ il arrive un Vaisseau entr'autres qui vient de Merga dans le Royaume de Siam. Massacre qu'on y fait des Anglois. On charge ce Vaisseau pour Pegu. D'autres Vaisseaux Anglois arrivent de la Ville de Siam. L'Auteur part pour Malacca au lieu d'aller à Pegu. Ils ont un grand calme, & peu après le Vaisseau est en danger de s'engraver. Côte de Sumatra, depuis la pointe de Diamant jusqu'à la riviere de Dilli. Ils y font de l'eau aussi-bien qu'à Pulo Verero, où ils trouvent un Vaisseau monté par des Danois & des Mores, qui venoit de Trangambar. Pulo Arii & Pulo Parselore. Marque très-utile pour éviter les bas fonds du rivage de Malacca. L'Auteur arrive à la ville de Malacca. Description de cette Ville & de ses Forts. Les Hollandois l'ont conquise sur les Portugais. Des Chinois & autres Marchands qui demeurent ici : Vente qui se fait de chair & de poisson. Des fruits & des animaux. Le Chabander. Etat du commerce ; Vaisseaux garde-côtes. L'Opium est une bonne marchandise parmi les Malayens. Cables faits de Rattans. Ils se préparent pour s'en retourner à Achin.

AUssi-tôt que je fus assez bien rétabli je devins Contre-maître du Vaisseau qui étoit venu avec nous de Malacca, & que Monsieur Wells avoit vendu au Capitaine Tiler, arrivé depuis peu de Siam : Je fus envoyé à bord pour en prendre possession vers le commencement de Mai 1689. Celui qui devoit le commander étoit arrivé à Achin sur le pié de Contre-maître du Nellegrée ; & nous allions nous préparer pour faire le voyage de Pegu ; mais il aban-

donna cet emploi avant la mi-Juin, ſoit à cauſe qu'il étoit malade & qu'il n'avoit nulle envie d'aller à Pegu dans cette ſaiſon morte de l'année, ſoit parce que le vent d'Oüeſt regnoit alors avec violence, que les côtes de Pegu ſont baſſes, & que nous ne les connoiſſions point du tout ni l'un ni l'autre. On me fit alors Commandant du Vaiſſeau, & je le mis en charge pour aller à Pegu. Sur ces entrefaites Monſieur Coventri arriva de la côte de Coromandel dans ſon Vaiſſeau chargé de ris, & ce fut à peu prés dans le même tems que le Capitaine Tiler vint de Merga avec le petit Vaiſſeau qu'il commandoit.

Ce dernier Vaiſſeau avoit demeuré aſſez long-tems à Merga, parce que les Siamois l'avoient ſaiſi, & empriſonné tout l'équipage, à l'occaſion de quelque diſpute qu'il y avoit euë entr'eux & les Anglois. Mais ceux-là ne croyoient pas alors que la priſon fut un traitement trop rude, puiſque durant le carnage qu'on fit des Anglois dans le païs, pluſieurs de ceux qui demeuroient à Merga furent maſſacrez. On retint ici en priſon ceux qu'on y avoit mis, juſqu'à ce que les autres Anglois qui s'étoient habituez à la ville de Siam, de l'autre côté du Royaume, en fuſſent tous ſortis : Alors on mit ces priſonniers en liberté, & on leur rendit leur Vaiſſeau; mais on ne voulut point leur reſtituër les marchandiſes, ni les dédommager de la perte qu'ils avoient ſoûtenuë, ni leur donner même une bouſſole pour s'en retourner, & on ne leur fournit que trés-peu de proviſions. Cependant ils arriverent ici à bon port & leur vaiſſeau ſe trouva meilleur que celui que je montois; ainſi le Capitaine Tiler le fit radouber pour l'envoyer à Pegu.

J'avois deja fait ma Cargaiſon, qui conſiſtoit

en onze mille noix de coco, cinq ou six cens livres de sucre, & demi-douzaine de cabinets, ouvrage du Japon, qu'on avoit destinez pour en faire un present au Roi, & dont il y en avoit deux fort grands. Outre cela le Capitaine Tiler, (car c'est ainsi que nous l'apellions, quoi qu'il ne fût que Marchand) nous dit qu'il avoit dessein d'y envoyer une bonne quantité d'or, dans l'esperance qu'il y gagneroit soixante ou soixante-dix pour cent, fondé sur le bruit qui couroit que le Roi de Pegu venoit de bâtir une trés-magnifique Pagode, & qu'il la faisoit richement dorer, outre qu'on travailloit par son ordre à une grande Idole d'or massif pour la principale Pagode de ce Temple. Par ce moyen l'or y avoit hausse de prix, on y en avoit déja envoyé une grande quantité d'Achin où ce metal abonde, & l'on devoit y en porter encore davantage dans des Vaisseaux qui apartenoient aux Mores d'Achin, outre ce que le Capitaine Tiler avoit résolu d'y envoyer.

C'étoit alors environ la mi-Août, & quoi que je fusse prêt à mettre à la voile, on m'ordonna d'attendre que l'autre bâtiment du Capitaine Tiler eût pris sa charge que l'on embarquoit tous les jours. Elle consistoit en noix de coco, & il y en avoit déja huit ou neuf mille de chargées lorsque je reçûs ordre du Capitaine Tiler de me rendre à son bord & d'y renverser toute ma charge : Il falut aussi lui donner toutes mes barriques d'eau, & tout ce, en un mot, dont il avoit besoin. Il me dit en même-tems que cela ne devoit pas me chagriner, & qu'il m'enverroit au plûtôt en mer ; mais que ce Vaisseau étoit le plus gros, & qu'il valoit mieux ainsi l'expedier avant l'autre. Ses ordres furent executez sur le champ, & frustré pour le coup de l'attente où j'étois de faire ce voyage.

Je vendis le peu que j'avois chargé pour mon compte, savoir quelques noix de coco, & environ cent noix muscades, qui étoient dans leurs coquilles tout comme elles croissent sur les arbres. J'avois acheté toutes celles que j'avois pû trouver dans la Ville, & j'en avois donné prés de trois sols pour chacune, dans l'esperance d'en tirer douze à Pegu, où on les estime beaucoup lors qu'elles sont dans leur coquille; mais autrement ils n'en font pas grand cas.

Environ ce tems-là un gros Vaisseau Anglois nommé le George, & qui apartenoit à Monsieur Dalton, arriva ici de la ville de Siam, aprés avoir passé par le détroit de Malacca. Ce Capitaine avoit demeuré quelques années à Siam, d'où il avoit trafiqué de côté & d'autre, & fait des voyages fort lucratifs; mais la derniere révolution qu'il y eut, causée par la mort du Roi, & la triste infortune du Seigneur Faucon, obligea les Anglois de se retirer. On avoit renvoyé tous les François quelques mois auparavant, & on ne leur voulut jamais permettre de demeurer dans le Royaume; mais avant que ce Vaisseau en partit, il n'y avoit plus de broüilleries; le nouveau Roi étoit afermi sur le trône, & tous les tumultes qui arrivent d'ordinaire en ces païs à la mort du Roi, étoient calmez. On souhaita même que les Anglois y demeurassent, & l'on pria ceux qui avoient resigné leurs emplois & leurs charges, de les reprendre, convaincu qu'on étoit qu'ils avoient tous fidellement servi la Nation. Mais un peu avant cette révolution le Gouverneur du Fort saint George avoit rapellé tous les Anglois qui étoient au service des Princes Indiens, & sur tout ceux qui se trouvoient à Siam, afin qu'ils vinssent servir la Compagnie des Indes Orien-

tales dans le Fort, ou par tout ailleurs où l'on voudroit les envoyer. C'eſt ce qui les obligea tous à partir de Siam avec le Capitaine Dalton qui, par un principe d'honnêteté & de bonté pour ſes Compatriotes, refuſa de prendre aucune marchandiſe ſur ſon bord, afin qu'il y eût aſſez de place pour eux & pour leurs meubles; car il y avoit là quelques familles entieres d'hommes, de femmes, & d'enfans.

Leur Voyage de Siam à Achin fut aſſez long parce qu'ils avoient la Monſon contraire: En paſſant ils toucherent à Malacca, & lors qu'ils furent arrivez à Achin Monſieur Dalton y loüa une maiſon; ce que firent auſſi la plûpart de ſes Paſſagers, entr'autres le Capitaine Minchin, qui avoit autrefois ſervi la Compagnie des Indes Orientales à Surate, mais qui pour quelque chagrin avoit quitté cette place pour aller à Siam. Il y fut fait Canonnier d'un Fort, & il entretenoit fort commodement ſa famille avec le revenu de cette place, juſqu'à ce que la révolution vint, & que les ordres de la Compagnie l'euſſent rapellé de cet endroit-là. Il ne fut pas plûtôt arrivé ici, dépourvû de tout emploi, que nos Marchands penſerent à lui donner le Commandement du Vaiſſeau où j'étois, parce que le Capitaine Tiler avoit deſſein d'en vendre une partie. Ils s'aſſemblerent donc là-deſſus, & le Vaiſſeau fut partagé en quatre portions, dont Meſſieurs Dalton, Coventri, & le Capitaine Minchin en prirent trois, & le Capitaine Tiler retint pour lui la quatriéme. Le lendemain le Capitaine Minchin me vint trouver avec un ordre de le mettre en poſſeſſion du Vaiſſeau, & il me dit que ſi j'avois envie de lui ſervir de Contre-maître je pouvois demeurer à bord juſqu'à ce qu'on eût convenu du voyage qu'il falloit entreprendre. Je fus

obligé d'y donner les mains, & j'acceptai la charge de Contre-maître ſous le Capitaine Minchin. On nous ordonna bien-tôt aprés d'aller acheter des marchandiſes à Malacca ; mais nous n'y en portâmes aucunes, excepté trois ou quatre cens livres d'Opium.

Nous partîmes d'Achin vers le milieu de Septembre 1689. Il y avoit quatre blancs ſur nôtre bord, ſavoir le Capitaine, Monſieur Coventri qui étoit ſurnumeraire, Moi, & le Quatier-maître. Nous avions ſept ou huit Mores pour Matelots ; car en general dans ces vaiſſeaux du païs, les blancs ſont tous Officiers. Deux jours aprés nôtre départ d'Achin nous fumes obligez de moüiller l'ancre, parce que le calme nous ſurprit ſur la côte. Il n'y avoit pas long-tems que nous étions dans cet état lors qu'un Vaiſſeau qui venoit du côté de la mer, jetta l'ancre à deux milles ou environ de nous ſur nôtre avant. Monſieur Conventri reconnut que c'étoit un Vaiſſeau Danois qui appartenoit à Trangambar ; de ſorte que nous mîmes nôtre Eſquif en mer dans le deſſein de parler à ces gens ; mais une petite briſe qui ſurvint leur fit d'abord lever l'ancre, & ils partirent ſans vouloir nous dire un mot, quoi que nous leur euſſions fait ſigne de nous attendre. Nous levâmes auſſi l'ancre & les ſuivîmes, mais inutilement, parce que leur Vaiſſeau étoit meilleur voilier que le nôtre. Nous eûmes enſuite de petits vents & des calmes ; ce qui fit que nous demeurâmes ſept ou huit jours avant que d'attraper la pointe de Diamant, qui eſt à prés de quarante lieuës d'Achin.

Arrivez à quatre lieuës ou environ en deçà de cette pointe, le Capitaine Minchin me pria d'examiner l'endroit où nous étions, de pointer la carte, & de voir la route que nous de-

vions tenir toute la nuit ; car il étoit alors prés de six heures, & nous avions un vent frais à l'Oüest Sud-Oüest, quoi que nous fissions encore route Est Sud-Est.

Aprés avoir fait l'estime j'allai dans la chambre pour voir sur la carte le chemin que nous devions prendre lorsque nous serions arrivez autour du Cap. Monsieur Coventri me suivit, & aprés que j'eus trouvé ce que je cherchois, il me demanda quelle route il nous falloit tenir ; je lui dis que nous devions aller Est Sud-Est jusqu'à minuit, si le vent continuoit, & qu'aprés cela nous pourrions tourner davantage vers le Sud. Il me parut surpris de ma réponse, & me dit que le Capitaine & lui avoient pointé la carte, & qu'ils croyoient qu'à huit heures il falloit prendre la route au Sud-Est, ou Sud-Est-quart au Sud. Je dis que cette route étoit fort bonne pour prendre terre ; il disputa longtems avec moi, mais je persistai dans mon opinion, & le Capitaine Minchin, à qui je l'expliquai, en fut satisfait. Un moment aprés nous eûmes un tourbillon assez fort qui venoit du Sud-Oüest, & qui nous obligea de caler nôtre grande voile. Quand la violence du tems eut passé nous remîmes les voiles & allâmes souper, aprés avoir ordonné au Timonier de ne pas mener vers le Sud de l'Est Sud-Est. Nous demeurâmes dans la chambre jusqu'à huit heures, aprés quoi nous sortîmes pour poser la garde. Il faisoit fort obscur, à cause d'un nüage épais, accompagné du tonnerre qui grondoit sur la côte ; mais à la lueur des éclairs nous apperçûmes distinctement la terre vis-à-vis de nous. Cela me surprit beaucoup ; ainsi je courus d'abord à l'habitacle pour voir la bousole, & je trouvai que nous faisions route Sud Sud-Est, au lieu de naviguer à l'Est-Sud-Est. Je

donnai un coup de gouvernail à ſtribord, & fis tourner le Vaiſſeau au Nord-Eſt-quart à l'Eſt & au Nord-Eſt; de ſorte qu'il ne s'en fallut guere que nous n'échoüaſſions cette fois-là.

Lorſque nous allâmes ſouper nous étions à trois lieuës de la terre, & alors Eſt-Sud-Eſt étoit une bonne route, puiſque la terre ſe trouvoit auſſi Eſt-Sud-Eſt, c'eſt-à dire, paralelle à nôtre chemin; mais le Timonier fit une lourde mépriſe, & navigua Sud-Sud-Eſt, qui nous portoit directement ſur la côte. Je croi qu'il y eut auſſi quelques courans contraires, ou bien la marée, qui contribuërent à nous engager là, car nous nous trouvâmes d'abord dans une Baye entre les pointes du Continent. De ſorte que nous fûmes obligez de toute neceſſité de faire route au Nord pour ſortir de cette Baye, & Monſieur Coventri s'aperçût alors que je lui avois dit vrai, & qu'il étoit lui-même dans l'erreur. J'entrepris donc de diriger le Timonier, & par le vent qu'il faiſoit, je m'éloignai de la côte juſqu'à dix heures; enſuite je fis route Eſt-Sud-Eſt juſqu'à douze, & alors je revirai Sud-Sud-Eſt; de ſorte que le matin nous étions à prés de quatre lieuës Sud-Eſt de la pointe de Diamant, & à trois lieuës ou environ au Nord d'une Iſle.

Nous avions la terre ici Sud-Sud-Eſt, ainſi nous prîmes la même route; mais les calmes nous obligerent à moüiller pluſieurs fois avant que d'attraper la riviere de Dilli, qui eſt à vingt-huit lieuës de la pointe de Diamant. Le païs d'entre-deux me parut inégal; mais la plus grande partie eſt d'un terrein aſſez élevé & fort rempli de bois. On dit que tout ce païs juſqu'à la riviere de Dilli eſt ſous la domination de la Reine d'Achin.

A prés d'une lieuë avant que nous vinſſions à

cette riviere & à deux milles de terre, nous apperçûmes que l'eau étoit d'un gris d'argile, & qu'elle étoit douce au goût. C'eſt pourquoi nous en remplimes d'abord quelques tonneaux, & c'eſt une choſe aſſez ordinaire en pluſieurs endroits de prendre de l'eau douce dans la mer, tout auprés de l'embouchure de quelque riviere, où elle nage ſur l'eau ſalée. Mais il ne faut pas plonger le ſeau trop avant, car ſi on l'enfonce d'un pied on puiſe de l'eau ſalée avec la douce.

Nous eûmes le ſoir une briſe de terre fort bonne, qui nous ſervit à côtoyer le long du rivage, toûjours ſur le même Rumb, & de tems en tems la ſonde à la main. A la fin nous fûmes portez entre les bas fonds à l'embouchure de la riviere, & nous eûmes de la peine à nous en tirer. La riviere eſt à trois degrez cinquante minutes de latitude au Nord; elle paroît fort large; mais elle n'eſt pas trop bien connuë, ſi ce n'eſt par les Naturels du païs qui habitent ſur ſes bords. Ce ne ſont pas des gens fort ſociables; on dit même qu'ils piratent & qu'ils ne vivent que de brigandage. Le matin nous apperçûmes un Vaiſſeau qui alloit à une Iſle apellée Pulo Verero, ſituée à trois degrez trente minutes de latitude au Nord, & à ſept lieuës de l'embouchure de la riviere de Dilli. Nous avions un bon vent, ainſi nous fimes route aprés lui vers Pulo Verero, dans le deſſein d'y faire du bois & de l'eau. Car quoi que nous crûſſions en avoir pris de douce le ſoir précedent, il ſe trouva qu'elle étoit ſalée, & qu'on avoit ſans doute plongé le ſeau trop avant lors qu'on la puiſa à la riviere de Dilli; du moins ce n'eſt pas que les deux eaux ne ſoient ici ſeparées l'une de l'autre ſans aucun mélange, & que la fraiche ne flote ſur celle de la mer, comme je

l'ai déja remarqué. Ce Vaiſſeau ſe rendit au Port & jetta l'ancre à deux ou trois heures aprés midi ; mais le vent ayant baiſſé il étoit huit heures du ſoir lors que nous y arrivâmes. Nous moüillâmes à prés d'un mille de lui, & nous mîmes auſſi-tôt nôtre chaloupe en mer pour aller à ſon bord, parce que nous comptions que c'étoit le même Vaiſſeau Danois que nous avions vû peu aprés nôtre départ d'Achin. J'entrai dans la chaloupe ſur ce que Monſieur Coventri me dit que Monſieur Coppinger étoit Chirurgien de ce Vaiſſeau, & que j'étois bien-aiſe de revoir cet ancien compagnon de voyage ; c'étoit le même qui ſe trouva dans le bateau avec moi lors qu'on me mit à terre aux Iſles de Nicobar, & à qui on ne voulut pas permettre d'y demeurer avec moi. Je me joignis donc à Monſieur Coventri pour aller rendre viſite aux gens de ce Vaiſſeau & leur demander d'où ils venoient, & qui en étoit le Commandant. Ils répondirent qu'ils étoient des Danois de Trangambar, comme nous l'avions crû. Alors ils nous demanderent à leur tour qui nous étions ? Je répondis que nous étions des Anglois d'Achin, & que Monſieur Coventri étoit dans la chaloupe ; mais ils ne vouloient pas le croire, juſqu'à ce que Monſieur Coventri parla, & que le Capitaine connut ſa voix : Ce ne fut qu'alors qu'ils nous prirent pour être de leurs amis ; car ils avoient tous leur fuſil à la main, prêts à tirer ſur nous ſi nous les avions abordez ſans les ſaluër ; c'eſt pourtant ce que Monſieur Coventri vouloit faire, dans la croyance où il étoit qu'il ſeroit connu, ſi je ne l'en avois diſſuadé. Car ils avoient extrêmement peur de nous, & le Maître ne s'étoit aperçû pas plûtôt que nous le ſuivions le matin, qu'il ne voulut pas relâcher à

ces

ces Isles, quoi qu'il fut dans une grande disette d'eau, peut-être même qu'il n'y auroit pas moüillé si les Marchands noirs ne se fussent mis à genoux devant lui, & ne l'eussent prié à mains jointes d'avoir pitié d'eux.

Ces Marchands étoient habituez à Trangambar sur la côte de Coromandel. Ils n'ont point de Vaisseaux en leur propre, ainsi lorsque les Danois en équipent un pour faire quelque voyage qui est de leur goût, ils sont obligez de s'associer avec eux, & de prendre part à la charge: Il est vrai que les Danois leur en font d'abord l'offre par maniere de civilité, & que les Mores, qui en general aiment beaucoup le trafic, l'acceptent d'ordinaire presque aux conditions que les autres veulent. Mais quand même ils n'en auroient pas envie, ils n'oseroient le refuser, de peur de desobliger les Danois qui sont Maîtres de cette place. Je trouvai donc Monsieur Coppinger dans ce Vaisseau & ce fut le premier que je vis de toute la Compagnie qui m'avoit laissé aux Isles de Nicobar. Le lendemain au matin nous fimes nôtre eau & levâmes ensuite l'ancre un peu aprés que le Vaisseau Danois eut mis à la voile. Il alloit à Ihor pour y charger du poivre; mais il avoit dessein de toucher à Malacca, comme font la plûpart des Vaisseaux qui passent le détroit: Il étoit meilleur voilier que le nôtre; de sorte qu'il nous laissa derriere lui à le suivre.

Nous nous aprochâmes encore davantage de la côte de Sumatra, jusqu'à ce que nous vinmes à la hauteur de Pulo Arii, à trois degrez deux minutes de latitude Septentrionale. Ce sont plusieurs Isles situées au Sud-Est quart à l'Est, à prés de trente-deux lieuës de Pulo Verero, vers l'Est. Ces Isles sont de trés-bonnes marques pour les Vaisseaux qui doivent

paſſer le détroit ; car lors qu'on les a au Sud-Eſt à trois ou quatre lieuës de diſtance, vous pouvez faire route par Eſt quart au Sud vers le rivage de Malacca, d'où vous ſerez alors éloigné d'environ vingt lieuës. La premiere terre que vous voyez eſt Pulo Parſelore, qui eſt une montagne haute & pointuë dans le païs, ſur la côte de Malacca : Elle eſt au milieu d'un terrain bas ; de ſorte qu'elle reſſemble à une Iſle ; peut-être même que c'en eſt une ; car elle eſt ſituée à quelques milles au-delà du rivage du Continent de Malacca. Quoi qu'il en ſoit, Iſle ou montagne, elle eſt trés-remarquable, & la ſeule marque qu'ayent les Mariniers pour ſe conduire au travers des ſables qui ſont aſſez proches du Continent : S'il arrive même que le tems ſoit ſombre, & qu'on ne puiſſe pas découvrir la montagne, les Pilotes ne ſe haſardent guere à y paſſer, à moins qu'ils ne ſachent trés-bien ſonder, parce que le canal n'a pas plus d'une lieuë de large, & qu'il y a de grands bas fonds de chaque côté. Ces bancs ſont à dix lieuës de Pulo Arii & continuënt juſqu'à deux ou trois lieuës du rivage de Malacca. Il y a douze ou quatorze braſſes d'eau dans le canal ; mais on peut ſe tenir de l'un & de l'autre côté à ſept ou huit braſſes de profondeur, & paſſer de cette maniere ſans riſque toûjours la ſonde à la main.

Nous avions un petit vent d'Oüeſt fort bon qui nous porta juſques à la hauteur de Pulo Parſelore ; ainſi nous continuâmes à ſonder juſqu'à ce que nous fuſſions venus à la vûë du rivage de Malacca, & alors nous avions la Ville de Malacca à prés de dix-huit lieuës de nous, au Sud-Eſt-quart-à-l'Eſt. Quand on a gagné ce rivage on trouve un bon & vaſte canal où l'on peut bien naviguer, & on a les bas fonds d'un

côté & la terre de l'autre : Vous pouvez même vous aprocher de la terre autant que vous voulez, car il y a par tout assez d'eau, & un très-bon ancrage. La marée est ici assez forte, le flux va du côté de l'Est, & le reflux vers l'Oüest ; c'est pourquoi lors qu'il fait un peu de vent, & que les Vaisseaux ne peuvent pas tenir contre la marée, ils se mettent d'ordinaire à l'ancre. Mais quand nous eûmes atteint le rivage de Malacca nous rencontrâmes un vent d'Oüest qui nous porta devant la Ville de Malacca vers le milieu d'Octobre ; & ce fut ici que j'apris pour la premiere fois que le Prince & la Princesse d'Orange avoient été couronnez Roi & Reine d'Angleterre. Le Vaisseau Danois qui nous avoit quitté à Pulo Verero n'étoit pas encore arrivé, & son retardement venoit, à ce que nous aprîmes dans la suite, de ce qu'il n'avoit pû trouver le chemin à travers les sables, & qu'il avoit été obligé de faire un grand détour.

Malacca est une assez grande Ville où il peut y avoir deux ou trois cens familles de Hollandois & de Portugais, dont plusieurs sont un mélange de ces deux Nations. On y trouve aussi plusieurs Malayens originaires qui demeurent dans de petites cabanes aux extrêmitez de la Ville. Les maisons des Hollandois sont bâties de pierre, & les ruës sont larges & droites ; mais elles ne sont point pavées. Au Nord-Oüest de la Ville il y a une muraille & une porte pour entrer & sortir, avec un petit Fort qui est toûjours gardé par des Soldats. La Ville est située sur un fond bas & uni, tout prés de la mer. Le terrain semble être marécageux derriere la Ville & du côté de l'Oüest, hors de l'enceinte de la muraille il y a des jardins où l'on trouve des fruits & des herbes, avec quel-

ques jolies maiſons Hollandoiſes. Mais ce quartier eſt la principale demeure de tous les Malayens. A l'Eſt de la Ville on trouve une petite riviere qui, au tems des hautes marées, peut porter de petites barques avec leur charge. A cent pas de la mer il y a un Pont-levis qui conduit du milieu de la Ville à un Fort bien bâti ſur le côté de la riviere à l'Eſt.

C'eſt-là le principal Fort qui eſt ſitué ſur un terrain bas & uni, joignant la mer, & au pied d'une petite montagne eſcarpée. Il eſt bâti en demi-cercle ſelon la ſituation de la colline. Il fait face à la mer, & comme il eſt fondé ſur le roc, ſes murailles ſont élevées à une bonne hauteur & fort épaiſſes. La mer les lave par le bas à chaque marée. Derriere la montagne il y a un large foſſé, coupé depuis la mer juſqu'à la riviere, ce qui fait une Iſle du tout. Cette partie de derriere eſt environnée de gros troncs d'arbres plantez les uns auprés des autres, de ſorte qu'il n'eſt pas poſſible d'y entrer lorſque le pont eſt levé. Sur la montagne & dans le Fort il y a une petite Egliſe aſſez grande pour contenir tous ceux de la Ville qui s'y rendent le Dimanche pour aſſiſter au ſervice divin. Les Malayens demeurent auſſi prés de la mer ſur cette partie du Continent, qui eſt au-delà du Fort.

Les Portugais ſont les premiers Européens qui s'établirent ici. Ils y bâtirent un Fort, mais je ne ſaurois dire ſi ce fut eux qui creuſerent ce foſſé autour de la montagne, & qui firent une Iſle de cette eſpace de terre : Je ne ſais pas non plus ce qu'il en a coûté depuis pour mettre le Fort en état de défenſe, ni quels autres changemens on y a faits. Mais tout le bâtiment paroît être aſſez ancien, & il y a beaucoup d'aparence que la partie qui fait face à la mer a été

bâtie par les Portugais. Car on voit encore sur les murailles les marques des coups de canon, de ceux qui en ont fait la conquête sur eux. Cette Place est si forte par sa situation naturelle que je m'étonne qu'on ait pû venir à bout de la prendre; cependant lorsque je pense aux autres places que les mêmes Portugais ont perduës, & à leur mauvaise conduite ma surprise diminuë. Les Portugais sont les premiers qui ont découvert les Indes Orientales par mer: Ils eurent ainsi l'avantage de trafiquer avec ces riches peuples de l'Orient, & de s'établir là où ils vouloient à cause de la foiblesse de ces Nations. De sorte qu'ils firent plusieurs établissemens, & bâtirent quantité de Forts en divers endroits des Indes, & entr'autres ici: Apuyez ensuite sur la force de leurs remparts, ils s'aviserent d'insulter les Naturels du païs, & enrichis par le commerce, ils s'abandonnerent à toute sorte d'excés & de débauche, suites funestes de la prosperité des hommes, aussi-bien que les avant-coureurs de leur ruïne. On dit que les Portugais de cette Place faisoient tout ce qu'il leur plaisoit des femmes du païs, soit qu'elles fussent mariées ou non; ils prenoient celles qui leur agréoient le plus, sans avoir aucun égard pour personne. Il y a bien aparence qu'ils n'étoient pas mieux reglez ailleurs; du moins leur race se trouve répanduë dans toutes les Indes; & il n'y a point de peuple dont le teint soit si different que celui de cette engeance, à commencer depuis ceux qui sont d'un noir de jayet jusqu'aux basannez d'un brun clair. Ces sortes d'outrages aigrirent ici les Originaires Malayens qui joints à ce que j'ai oüi dire avec les Hollandois, trouverent le moyen de leur livrer les Portugais leurs insolens Maîtres: Pour surcroît d'infortune, ils

ſont aujourd'hui les plus mépriſables de toutes les Nations de l'Orient, & de tout ce qu'ils poſſedoient autrefois, il ne leur reſte aucune Place conſiderable que Goa ſeul. Les Hollandois ſont à preſent maîtres de la plûpart des places qu'ils occupoient, & en particulier de Malacca.

Malacca n'eſt pas un lieu de grand commerce; il y a neanmoins pluſieurs Marchands Mores qui y font leur reſidence ordinaire. Ils ont des boutiques fournies des marchandiſes qui viennent de Surate, de la côte de Coromandel & de Bengale. Il y a auſſi des Chinois qui ſont établis ici, & qui y portent des Marchandiſes de leur païs, ſur tout du thé, du ſucre candi, & autres confitures. Quelques-uns tiennent des maiſons à thé, où pour un ſol l'on peut avoir preſque une chopine de thé, avec une petite écuellée de ſucre candi, ou d'autres confitures, ſi l'on veut. Il y en a d'autres qui ſont bouchers; leur principale viande eſt le porc, qu'ils vendent à un prix fort raiſonnable, tant frais que ſalé. On n'eſt pas obligé d'en prendre une certaine piece toute entiere, mais ils vous en couperont un morceau d'une piece, & le même morceau d'une autre, ſoit du gras ou du maigre, tout comme il vous plaît. Il y en a encore d'autres parmi ces Chinois qui ſont Artiſans, & on peut dire en general qu'ils ont beaucoup d'induſtrie; mais avec tout cela ils ſont joüeurs, s'ils peuvent même trouver quelqu'un qui veüille joüer avec eux, il faut alors que toutes les affaires cedent au jeu.

Cette Ville eſt auſſi-bien fournie de poiſſon. Lorſque les Pêcheurs viennent de la pêche ils ſe rendent tous dans un endroit qui a été bâti exprés pour y vendre le poiſſon. Il y a là des Soldats qui les attendent, & qui prennent le meil-

leur pour les Officiers du Fort. Je ne sai point s'ils le payent, ou si c'est un droit qui apartienne au Gouverneur; mais aprés qu'ils ont fait leur provision, on vend le reste à tous ceux qui en veulent. La vente s'en fait de cette maniere. Le poisson qu'on y porte est mis à part, chacun selon son espece; mais il est vendu en gros, & à l'encan, non pas en haussant le prix, mais en le diminüant; car il y a une personne établie pour faire cette vente qui met le premier prix, beaucoup au-dessus de la juste valeur du poisson, & le baisse ensuite par degrez jusqu'à ce qu'il vienne à un prix raisonnable; alors l'achete qui veut. Mais ce sont ordinairement les femmes des Pêcheurs qui l'achetent dans cette premiere vente, pour les revendre ensuite en détail. On a ici une grande quantité d'huitres, qui sont trés-bonnes quand elles sont salées; mais quelquefois elles sont fades, & n'ont presque point de goût.

Pour ce qui est des autres provisions, le ris leur est aporté de dehors. Les fruits qu'il y a ici, sont à peu prés les mêmes que ceux dont j'ai déja parlé, comme les Plantains, Bananes, Pommes de Pin, Oranges, Melons d'eau, Pumple-noses, Mangos, &c. Mais ceux-ci ne viennent que dans leurs jardins & en petite quantité. Le païs est si couvert de bois qu'il ressemble à une grande forêt, & la plûpart des canes que l'on porte à la main en Angleterre, sont tirées d'ici. Ils ont d'ailleurs quelque bétail, comme des taureaux, des chevaux, &c. mais en petit nombre à cause du peu de pâturages qu'il y a: Mais ils ont une grande quantité de canards, poules, & autres oiseaux domestiques. Le Chabander est la personne la plus considerable de la Ville; il est Hollandois, & il n'a guere moins de pouvoir que le Gouverneur

qui eſt dans le Fort ; celui-ci ne ſe mêle point du tout des affaires du commerce ; cela eſt du reſſort du Chabander, qui ſemble ſur tout avoir ſoin de la Doüane.

Ce n'eſt pas une Ville de grand commerce, autant que je l'ai pû voir, & il ſemble qu'elle n'a été bâtie que pour avoir l'œil ſur les Vaiſſeaux qui paſſent ici pour aller chez les Nations qui ſont plus avancées vers l'Orient. Ce n'eſt pas qu'ils n'en puiſſent paſſer aſſez loin & hors de la portée du canon ; mais les Vaiſſeaux Garde-côtes qui apartiennent à la Ville & qui ſont toûjours à la rade, leur peuvent empêcher le paſſage. Je ne ſais point de quelle maniere les Portugais ſe conduiſoient là-deſſus ; mais les Hollandois tiennent ordinairement ici de ces Garde-côtes, & j'ai oüi dire qu'ils exigent un certain droit de tous les Vaiſſeaux qui paſſent, à l'exception des ſeuls Anglois : Car tous les Vaiſſeaux touchent ici, ſur tout pour y faire du bois & de l'eau, & y prendre des rafraichiſſemens.

Deux jours aprés nôtre arrivée le Vaiſſeau Danois y vint auſſi moüiller ; mais ſur ce que le Maître dit qu'il alloit à Ihor pour y charger du poivre, les Hollandois l'avertirent que c'étoit en vain qu'il prétendoit y aller negocier, parce que le Roi d'Ihor étoit convenu de ne trafiquer qu'avec eux ſeuls, & qu'ils y avoient même un Garde-côtes pour s'aſſurer ce commerce. J'apris ceci de Monſieur Coppinger le Chirurgien qui me parut en être un peu faché, & qui ne ſçût me dire s'ils feroient ce voyage ou non ; cependant ils l'entreprirent, & ils trouverent que tout ce qu'on leur avoit dit étoit faux ; de ſorte qu'ils y negocierent tant à leur propre ſatisfaction qu'à celle des Naturels du païs, à ce qu'il me raporta lui-même la premiere fois que

je le rencontrai. Ihor n'eſt qu'un petit Royaume ſur les côtes de Malacca, & il n'a pas aſſez de forces pour reſiſter à la puiſſance des Hollandois; mais il ne ſeroit d'aucun avantage pour eux de le prendre ſi l'envie leur en venoit, parce qu'il y a grande aparence que les Naturels abandonneroient le païs, & qu'il leur en coûteroit trop à eux-mêmes de le peupler. Auſſi ne cherchent-ils qu'à ſe rendre les ſeuls Maîtres du commerce du poivre, & il eſt aſſez vrai-ſemblable qu'ils pourroient bien quelquefois y entretenir une Patache, de même qu'ils en ont à d'autres endroits, comme à Queda, Pulo Dinding, &c. Car par tout où il y a quelque trafic à faire, mais qui ne merite point qu'on y établiſſe un Comptoir, ou lorſque l'endroit n'eſt pas propre à y bâtir un Fort, pour ſe rendre les ſeuls Maîtres du commerce, ils y envoyent leurs Garde-côtes qui ſe poſtent à l'embouchure des rivieres, empêchent les Etrangers d'y aller, & tiennent les petits Princes en crainte & en ſujetion. Ils font d'ordinaire ſemblant de ne prendre tous ces ſoins que par amitié pour ces peuples; mais la plûpart de ceux-ci ſavent bien le contraire, quoi qu'ils n'oſent pas le témoigner ouvertement. C'eſt ſans doute ce qui cauſe tant de petites pirateries & de brigandages que les Malayens exercent ſur ces côtes. Les Malayens qui habitent ſur l'un & l'autre bord du détroit de Malacca, ſont en general hardis & courageux: Mais je n'ai pas trouvé qu'ils fuſſent naturellement adonnez au vol, ſi ce n'eſt les plus pauvres du menu peuple, & encore les punit-on avec ſeverité parmi les Malayens negocians, qui aiment le commerce, & que chacun joüiſſe de ce qui lui apartient. Mais provoquez ainſi par les Hollandois qui empêchent avec leurs Gar-

de-côtes que le commerce ſoit libre, il y a quelque apparence que c'eſt à cauſe de cela qu'ils piratent eux-mêmes, ou du moins qu'ils ſoufrent & encouragent ceux qui en font métier. De ſorte que les Pirates qui infectent ces côtes, ſemblent autant le faire pour ſe venger des Hollandois, qui s'opoſent à leur commerce, que pour gagner de cette maniere ce qu'ils ne ſauroient aquerir par le moyen du trafic.

Mais pour revenir aux affaires qui nous avoient amenez ici, j'ai déja dit que nous n'avions pour toutes marchandiſes que trois ou quatre cens livres d'Opium, le reſte étoit en argent de la valeur de deux mille riſdalles en tout. Nous fimes d'abord ſemblant de n'être pas venus ici dans le deſſein de negocier, mais ſeulement pour radouber nôtre Vaiſſeau, qui ne ſe trouvoit pas en état de tenir la mer. C'eſt auſſi ce qu'on nous permit de faire. Je préparai donc tout ce qu'il falloit pour le mettre à la caréne, au bout de la Ville, qui eſt à l'Oüeſt, aſſez proche du petit Fort. Le fonds eſt là d'une vaſe molle, à prés d'un mille du rivage où il n'y a que trés-peu d'eau, parce que la profondeur augmente d'une maniere inſenſible, & quand la marée ſe retire, elle laiſſe depuis le bord un quart de mille de cette vaſe à ſec; mais à un mille du même bord le fonds eſt d'un ſable pur, & il y a environ quatre braſſes d'eau en baſſe marée. Nôtre Vaiſſeau flotoit tout contre le Fort, dont il n'étoit pas plus éloigné de vingt verges, & lors que la marée étoit baſſe il s'enfonçoit dans le limon; ce qui fut cauſe que nous n'en pûmes pas radouber l'arriere comme je l'aurois ſouhaité. L'Opium qui eſt ſi fort en uſage chez la plûpart des Malayens, étoit alors ici une bonne marchandiſe; mais elle étoit de contrebande; ainſi, bien que plu-

sieurs personnes nous en demandassent, nous n'osions pas découvrir trop ouvertement que nous en avions. Quoi qu'il en soit, Monsieur Coventri rencontra enfin un chaland, & ils trouverent le moyen de le faire mettre à terre pendant que les Soldats dînoient. Ce chaland étoit Hollandois, & la somme qu'il en devoit payer alloit aussi haut que tout son vaillant; mais lors qu'il s'aperçût que l'Opium ne valoit rien, il auroit bien voulu rompre le marché, & sur ce que Monsieur Coventri refusa de l'en dégager, il disparut. Cependant Monsieur Coventri qui avoit quelque crédit auprés du Chabander, obligea la femme de ce Hollandois à lui payer son Opium, que l'on faisoit passer pour de l'or; car c'est ainsi que Monsieur Coventri l'apelloit. D'ailleurs le Chabander le gronda de ce qu'il avoit fait la contrebande avec un inferieur lors qu'il auroit pû s'adresser à lui-même: Il lui rendit pourtant service, & obligea cette femme, quoi qu'injustement, à payer l'Opium. Je vis ce Hollandois sur son propre Vaisseau aprés qu'il eut acheté l'Opium, & il me parut fort triste & pensif. Il avoit une assez jolie maison hors la porte de la Ville, & un jardin qui entretenoit sa famille d'herbes potageres, de salades & de fruit, outre ce qu'ils en vendoient au marché. Sa femme en prenoit soin, & pour lui il avoit deux petits Vaisseaux qu'il employoit à trafiquer avec les Malayens pour du poivre, & à leur porter les marchandises dont ils avoient besoin, sur tout de l'Opium; ou bien il se loüoit lui & un de ses Vaisseaux, à la Compagnie Hollandoise des Indes Orientales pour aller par tout où ils vouloient l'envoyer. Il n'y avoit pas long-tems qu'il avoit été aux Isles des épiceries avec du ris qu'il y avoit vendu sur

un trés-bon pié. Mais il me dit qu'on ne lui permettoit d'en raporter aucune épicerie, excepté huit ou dix livres pour ſon propre uſage, & qu'il ne trouvoit pas qu'il y eut tant de profit à faire ce commerce, qu'à trafiquer avec les Malayens ſur la côte de Malacca ou de Sumatra. Car quoi qu'on ne permette point aux Bourgeois de la Ville de negocier pour leur compte dans les endroits où la Compagnie a des comptoirs ou des Gardes-côtes, ils trouvent neanmoins aſſez de commerce dans leur voiſinage, & c'eſt par ce trafic que les Bourgeois de Malacca gagnent trés-bien dequoi vivre. Nôtre Hollandois alloit faire un de ces voyages ſur les côtes voiſines, & il auroit gagné beaucoup ſur cet Opium s'il l'eût pris, & qu'il ſe fût trouvé bon : Mais il partit, & donna ordre à ſa femme de le reſtituër à Monſieur Coventri & de ne le payer point, & lors que le Chabander l'eut obligée à le prendre & à le payer, elle ſe plaignit beaucoup, & proteſta que c'étoit leur ruïne entiere : Il faut avoüer que lors qu'on vint à examiner cet Opium, il ſe trouva fort gâté, & qu'il ne valoit rien du tout, ou du moins que trés-peu de choſe.

Monſieur Coventri acheta ici des barres de fer, de l'Arack, des canes, & des Rattans, dont nous chargeâmes nôtre Vaiſſeau que nous avions remis à flot. Les Hollandois porterent la plûpart de nos marchandiſes ſur nôtre bord, & ils furent plus honnêtes envers nous que je ne m'y atendois, parce qu'ils n'avoient pas accoûtumé de trafiquer avec nous; mais je croi que la nouvelle de la révolution qui étoit arrivée en Angleterre, les avoit un peu adoucis, du moins ils bûrent ſouvent avec nous & de bon cœur, à la ſanté du Roi. Pendant que nous étions ici nous fimes deux cables tout neufs de

Rattans, dont chacun avoit quatre pouces de circonference. Nôtre Capitaine acheta les Rattans, & loüa pour les travailler un Chinois qui étoit fort habile à faire ces cables de bois. Je trouvai dans la ſuite que ces cables nous étoient aſſez utiles pour amarrer le Vaiſſeau avec l'un ou l'autre; car quand j'allois tranſporter l'ancre, & qu'on filoit du cable aprés moi, il nageoit ſur l'eau comme du liege; de ſorte que je voyois quand il étoit bien tendu, ce qu'on ne peut pas ſi bien diſcerner dans les cables de chanvre, à cauſe que leur poids les fait enfoncer dans l'eau; on ne ſauroit non plus les tranſporter hors du Vaiſſeau que par le moyen de deux ou trois Eſquifs poſtez à quelque diſtance l'un de l'autre pour ſoûtenir le cable, pendant qu'on tranſporte l'ancre avec la Barque longue. J'ajoûterai pour finir cet article de Malacca, qu'aprés avoir embarqué toutes nos marchandiſes, nous fimes de l'eau, & nous préparâmes tout pour nous en retourner.

CHAPITRE IX.

L'Auteur part de Malacca. Ils perdent une vergue, & retournent pour en prendre une autre. Ils remettent à la voile, & donnent sur un bans de sable; mais ils s'en tirent avec la marée. Pulo Sambilong. Ils perdent leur vergue de M. Zine & abordent à Pulo Dinding. Description de l'Isle & du Fort; de la côte opposée. Tutaneg, sorte d'étaim. L'inimitié qu'il y a entre les Hollandois qui demeurent ici & les Malayens de la côte. Allarme que ceux-ci donnent aux premiers. Ils quittent Pulo Dinding & arrivent à Achin. Quelques Anglois s'enfuyent de Bengale où ils étoient prisonniers. L'Auteur part une seconde fois d'Achin & arrive au Fort saint George. Agreable perspective de ce Fort. Il va de-là à Bencouli dans l'Isle de Sumatra. Pointe de Sillabar. Situation de Bencouli, ses maisons, le tems qu'il y fait, son terroir, les fruits, animaux, & habitans. Negoce du poivre ici & ailleurs. Premier établissement que les Anglois y ont fait. Du Fort, & des manieres des gens du païs. Conclusion de ce suplément.

NOus partîmes de Malacca pour Achin vers le milieu de Novembre 1689. Monsieur Coventri ennuyé d'être avec le Capitaine Minchin avoit acheté une barque de sept ou huit tonneaux, & l'avoit chargée de la même sorte de marchandises que nous avions à bord. Il la commanda lui-même avec un Pilote Portugais, & trois ou quatre Matelots sous lui; de sorte que les deux bâtimens partirent de compagnie. Nous n'étions alors que deux Blancs dans le Vaisseau du Capitaine Minchin, savoir lui & moi, parce que le Quatier-Maître étoit

allé avec Monſieur Coventri. Mais nous prîmes ſur nôtre bord en qualité de paſſagers un Anglois nommé Monſieur Richards, & ſa femme qui étoit une Hollandoiſe, qu'il avoit épouſée depuis peu à Malacca ; ils devoient paſſer avec nous à Achîn.

Nous eûmes le matin un vent de terre ; vers les onze heures, il s'en leva un aſſez fort qui étoit Nord-Oüeſt, & à midi nôtre vergue de Beaupré ſe rompit par le milieu. Nous fîmes ſigne à Monſieur Coventri de nous venir joindre ; il avoit mis à la voile avant nous, & il étoit ainſi à un mille de nous, au-deſſus du vent ; mais il continua ſa route, & ne voulut pas rebrouſſer dans la crainte qu'on lui fit quelque affaire, parce qu'il avoit acheté ſon Vaiſſeau à la ſourdine ; nous fûmes donc contraints de retourner ſeuls dans la rade de Malacca. Auſſi-tôt que nous eûmes jetté l'ancre, on envoya Monſieur Richards à terre pour acheter une vergue neuve, je lui en donnai la longueur & la groſſeur ; mais il ne revint que le ſoir, & en aporta une vieille, beaucoup trop groſſe & trop longue pour nous. Je l'acourcis & l'amenuiſai à ma fantaiſie, de ſorte qu'à minuit elle fut poſée, & la voile y fut miſe.

Nous démarâmes donc une ſeconde fois avec un petit vent de terre, mais le flux de la marée nous étoit contraire, & il nous porta du côté de l'Eſt. Lorſque le reflux vint nous avançâmes, & fîmes environ trois lieuës, mais nous jettâmes l'ancre lorſque le flux revint, à cauſe que le vent nous étoit oppoſé. Nous continuâmes ainſi ce manége, tant à faire route avec l'Ebe, & tantôt à moüiller durant le flot, juſqu'à ce que nous arrivâmes à Pulo Parſalore, où le Capitaine me dit qu'il ne vouloit pas s'en retourner par le même chemin que nous étions

venus, comme j'aurois voulu le lui persuader ; de sorte qu'il nous fit ranger la côte de Malacca & passer entre les bas fonds. Mais quelques heures aprés nous donnâmes sur un banc de sable, poussez par le flux de la marée qui va ici vers l'Est, quoi que selon nôtre compte le reflux dût être alors à demi décendu, & que le flux dût couler vers l'Oüest, comme nous l'avions trouvé par tout ailleurs depuis nôtre départ de Malacca ; mais il y a grande apparence que les brisans en sont la cause, & qu'ils font ainsi pirouëter la marée. Quoi qu'il en soit, le banc où nous étions engravez n'avoit pas plus de cent verges de circonference, & nous attendîmes que le montant vint pour nous en tirer ; d'abord donc que la marée fut haute nous sortîmes de-là ; d'ailleurs nous avions envoyé nôtre chaloupe pour découvrir la situation de ces bas fonds pendant que nôtre Vaisseau étoit arrêté, & Monsieur Richards eut toûjours peur que les Malayens ne vinssent nous attaquer avec leurs barques.

Aprés donc que nôtre Vaisseau fut remis à flot, nous eûmes bien-tôt passé tous ces bas fonds ; cependant nous ne tirâmes pas tout droit à Sumatra, mais nous rengeâmes le plus prés que nous pûmes les côtes de Malacca ; c'étoit le chemin qui nous étoit alors le plus propre, parce que nous avions le vent à l'Oüest, & que nous n'aurions pas pû ranger l'autre côte. Deux ou trois jours aprés nous découvrîmes quelques Isles apellées Pulo Sambilong, ce qui signifie en langue Malayenne, les neuf Isles : En effet il y en a tout autant qui sont à des distances inégales les unes des autres. Ce fut auprés d'une de ces Isles que le Capitaine Minchin faillit dans un autre voyage à y perdre la main par la piqueure d'une nageoire de chat

marin, comme je l'ai raporté dans mon premier Ouvrage Tome I. Et quoi qu'on lui sauvât la main, il en a tout-à-fait perdu l'usage, & il n'y a nulle apparence qu'il le puisse jamais recouvrer.

Nous nous tinmes assez prés du rivage dans l'esperance d'avoir un vent frais de terre. Vers les dix heures une petite brise se leva, & nous continuâmes à ranger la côte. Mais sur le minuit un tourbillon survint du côté de la terre qui nous fracassa nôtre vergue de Misaine; nous étions alors prés d'une Isle Hollandoise apellée Pulo Dinding; ainsi nous fimes route de ce côté-là, & y moüillâmes la nuit d'aprés. Il y avoit un Vaisseau Hollandois à l'ancre, monté par une trentaine de Soldats.

C'est une petite Isle si proche du continent que les Vaisseaux qui passent par-là ne sauroient distinguer si elle y est attachée ou non. Le païs est assez haut, & bien arrosé par des ruisseaux. Le terroir est noirâtre, & dans les endroits bas, il y est gras & profond; mais les collines sont assez pierreuses, quoi qu'en general couvertes de bois. Il y a diverses sortes d'arbres, dont la plûpart sont de bon bois de charpente, & assez gros pour toute sorte d'usages. Il y en a quelques-uns aussi fort propres pour des mâts ou des vergues; le bois en est leger, & avec tout cela dur & de bon usage. La rade est bonne du côté de l'Est, entre l'Isle & le continent: On peut y entrer avec une brise de mer, & en sortir avec un vent de terre, l'eau y est assez profonde & le Havre est sûr.

Les Hollandois qui en sont les seuls Habitans y ont un Fort du côté de l'Est, tout proche de la mer, dans une courbure de l'Isle; ce qui fait une petite anse où les vaisseaux peuvent mouiller. Le Fort est quarré, sans être flanqué ni re-

vêtu de Bastions, c'est-à-dire, qu'il est bâti comme une maison ordinaire. Chaque face peut avoir dix ou douze verges en quarré. Les murailles sont d'une épaisseur considerable, bâties de pierre, haute d'environ trente pieds, & couvertes au-dessus d'un toit. Il peut y avoir douze ou quatorze canons braquez tout autour aux differentes faces. Ils sont montez sur une bonne plateforme qui est menagée dans la muraille, & haute d'environ seize pieds; il y a des marchez en dehors pour monter à la porte qui donne sur la plateforme, & il n'y a que ce chemin pour entrer dans le Fort. Il y a ici un Gouverneur, & environ vingt ou trente Soldats qui logent tous dans le Fort. Les Soldats ont leurs Cazernes sur la plateforme parmi les canons; mais le Gouverneur a une belle chambre au-dessus où il couche avec quelques-uns des Officiers. A cent verges ou environ du Fort sur la Baye & près de la mer, il y a une maison basse faite de charpente, où le Gouverneur se tient tout le jour; on y voit deux ou trois chambres, dont la principale est celle où mange le Gouverneur; elle fait face à la mer, & son extrêmité regarde vers le Fort. Il y a deux grandes fenêtres d'environ sept ou huit pieds en quarré, & dont le bas est à quatre ou cinq pieds de terre. On les laisse ordinairement ouvertes le jour, pour donner entrée aux brises rafraichissantes; mais la nuit, lorsque le Gouverneur se retire dans le Fort, on les ferme avec de bons volets, aussi-bien que les portes, jusqu'au lendemain Le Continent de Malacca à l'oposite de cette Isle, est une assez belle campagne, un peu basse, revêtuë de grands bois, & tout droit vis-à-vis de la Baye où est le Fort des Hollandois, il y a une riviere naviguable pour les petits bâtimens.

Le païs d'alentour produit, outre le ris & les autres choſes qui ſervent à la nourriture, le Tutaneg qui eſt une ſorte d'étaim, que je croi plus groſſier que le nôtre. Les Naturels ſont Malayens, gens hardis & traîtres, comme je l'ai toûjours remarqué; mais ceux qui negocient ſont aſſez affables & civils envers les Marchands.

Ils reſſemblent aux autres Malayens à tous égards, tant dans leur Religion que dans leurs coûtumes & leur maniere de vivre. Je ne ſai point s'ils ſont gouvernez par un Roi, ou Raja, ou s'ils ont quelque autre forme de Gouvernement. Ils ont des canots & des barques en leur propre, dont ils ſe ſervent pour pêcher & trafiquer les uns avec les autres; mais c'eſt le negoce de l'étaim qui attira d'abord les Marchands Etrangers ici. Quoi qu'il y ait ſans doute une grande quantité de ce metal dans le païs, & que les Naturels ſouhaitent avec paſſion de negocier avec les Etrangers, ils en ſont exclus à preſent par les Hollandois, qui ſe ſont emparez de tout ce commerce. Il y a même quelque apparence qu'ils y bâtirent leur Fort pour s'aſſurer ce trafic à eux ſeuls; mais comme ils n'en pouvoient pas tout-à-fait venir à bout par ce moyen, à cauſe de la diſtance qu'il y a entre ce Fort & l'embouchure de la riviere, qui eſt d'environ quatre ou cinq milles; ils ont auſſi un Garde-côtes qui ſe tient là, & un petit bâtiment avec vingt ou trente hommes armez deſſus, pour empêcher les autres Nations d'entreprendre ce negoce. Car ce Tutaneg ou étaim ſe vend fort cher dans la Baye de Bengale, & on peut l'avoir ici en troc pour d'autres marchandiſes à un prix raiſonnable. Mais on ne le trouve pas ſeulement ici, on en voit encore ſur les côtes qui ſont plus avancées vers le Nord,

& en particulier dans le Royaume de Queda, où il y en a une grande quantité. Les Hollandois y tiennent auſſi un Garde-côtes, & ils ont fait quelques tentatives, quoi qu'inutiles, pour porter ce Prince & ſes ſujets à negocier avec eux ſeuls. Mais ici vis-à-vis de Dinding, un Etranger n'oſeroit en aprocher pour y faire quelque negoce, & aucun Vaiſſeau ne ſauroit y venir ſans le conſentement des Hollandois. C'eſt pourquoi nous n'eûmes pas plûtôt jetté l'ancre à l'Eſt de cette Iſle, que nous envoyâmes quelques-uns de nos gens à terre avec la chaloupe pour prier le Gouverneur de nous laiſſer faire du bois & de l'eau, & couper une vergue de mizaine. Il nous accorda nôtre demande, & nos gens revinrent à bord avec cette nouvelle; ils nous aprirent de plus que Monſieur Coventri avoit touché ici pour y faire de l'eau, & qu'il en étoit parti ce matin-là. Le Capitaine m'envoya le lendemain de bon matin, pour couper une vergue de mizaine; j'allai trouver moi-même le Gouverneur, & le priai de vouloir bien me donner un de ſes Soldats pour venir avec moi, & me montrer quels étoient les meilleurs arbres pour cet uſage; mais il s'en excuſa ſur ce que tous ſes Soldats étoient alors occupez, & me dit que je pouvois en aller couper un moi-même tel que je voudrois. J'allai donc ſeul dans les bois, où je vis une grande quantité de beaux arbres, & bien droits; je coupai celui qui me parut le plus propre pour ma vergue, & aprés l'avoir réduit à ſa juſte longueur & en avoir ôté l'écorce, je le laiſſai tout prêt à être emporté, je retournai enſuite dans le Fort, où je dînai avec le Gouverneur. D'abord aprés le dîné, nôtre Capitaine Monſieur Richards & ſa femme vinrent à terre, & moi je me retirai ſur nôtre bord.

Le Gouverneur les reçût au rivage, & il les conduisit dans la chambre où l'on dîne, dont j'ai parlé ci-dessus; c'est-là où ils le traiterent avec du Punch qui est une liqueur composée de brandevin, de sucre, & de jus de limon, qu'ils avoient faite sur le Vaisseau; car il n'y a rien du tout ici que ce que l'on fait venir de Malacca, non pas même la boisson du Gouverneur. Il n'y croît ni fruits, ni herbes, ni quoi que ce soit; mais on va chercher tout à Malacca, ou bien les Malayens le portent eux-mêmes du Continent. Cela ne vient pas de la sterilité du terroir, puis qu'il est gras & fertile; on ne sauroit non plus l'attribuër à la paresse des Hollandois, c'est un vice dont ils ne sont pas coupables; mais c'est par la crainte continuelle qu'ils ont des Malayens; car quoi qu'ils ayent commerce avec eux, ils n'osent pourtant pas s'y fier assez pour aller d'un côté & d'autre dans l'Isle, & s'amuser à la culture de la terre; ils n'osent pas même s'éloigner beaucoup du Fort, qui est le seul endroit où ils soient en sûreté.

Mais pour revenir au Gouverneur, dans la vûë de répondre à l'honnêteté de nôtre Capitaine & de Monsieur Richards, il envoya un bateau à la pêche, afin de pouvoir presenter à ses hôtes quelque chose de meilleur que ce qui se trouvoit dans le Fort. Vers les quatre ou cinq heures, le bateau revint avec un bon plat de poisson. On le fit accommoder incessamment pour le souper, & le bateau fut renvoyé en prendre davantage, en faveur de Monsieur Richards & de sa femme, à qui le Gouverneur en vouloit donner, afin qu'ils l'emportassent à bord avec eux. Cependant on couvrit la table & on servit à souper, les assietes étoient d'argent aussi-bien que les plats, & il y avoit aussi une espece de cuvette d'argent pleine de

Punch. Le Gouverneur, ſes Hôtes, & quelques-uns des Officiers ne venoient que de ſe mettre à table, & commençoient à peine à donner deſſus, lors qu'un Soldat s'écria de toute ſa force, *Aux Malayens*, & interrompit toute la fête : Le Capitaine ſans dire un ſeul mot, ſauta par une fenêtre, pour gagner au plus vîte le Fort; ſes Officiers le ſuivirent, & tous les valets qui ſervoient, furent bien-tôt en mouvement. Chacun prit le chemin le plus court, les uns par les fenêtres, les autres par la porte, & laiſſerent les trois conviez tout ſeuls, qui s'enfuïrent enſuite aprés eux, ſans qu'ils puſſent penetrer d'où venoit une conſternation ſi ſubite & ſi generale. Mais lors que le Capitaine Monſieur Richards & ſa femme arriverent au Fort, le Gouverneur qui s'y étoit rendu plûtôt qu'eux, vint les recevoir à la porte. Auſſi-tôt qu'ils y furent entrez, la porte fut fermée; car tous les Soldats & les Domeſtiques s'y étoient déja rendus, & l'on ne permit à perſonne d'aller chercher les viandes qu'ils avoient laiſſées, ni aucune piece de la vaiſſelle d'argent. On tira d'abord pluſieurs coups de canon, pour faire connoître aux Malayens que l'on étoit prêt à les recevoir, mais ils ne parurent point. Ce tumulte fut cauſe par un canot Malayen rempli de gens armez, qui s'étoient cachez au-deſſous de l'Iſle, tout contre le rivage, & lorſque le bateau Hollandois ſortit une ſeconde fois pour aller à la pêche, les Malayens ſe jetterent deſſus tout d'un coup, avec leurs croſſes & leurs lances, & tuërent un ou deux de ces pêcheurs, le reſte ſauta dans l'eau & gagna la terre, dont ils étoient tout proche, parce qu'ils étoient ſans armes, & par conſequent hors d'état de faire aucune reſiſtance. De cet endroit au Fort

il y avoit prés d'un mille, & quand ils eurent pris terre, chacun d'eux se hâta le plus qu'il pût pour se retirer dans le Fort, & le premier qui s'y rendit, cria de la maniere que je viens de dire, & donna l'allarme au Gouverneur. Nôtre chaloupe étoit alors au rivage pour faire de l'eau, & nos gens la puisoient dans un petit ruisseau qui coule auprés de la maison, où se faisoit le regale. Je ne sai point si nôtre équipage s'aperçût de cette allarme, mais les Hollandois les apellerent & leur dirent de se retirer au plus vîte à bord, ce qu'ils firent. Cela nous obligea de faire bonne garde toute la nuit, & d'avoir tous nos mousquets bien chargez & amorcez. Mais il plût si fort toute la nuit, que je ne craignis pas beaucoup d'être attaqué par les Malayens. Un de nos Matelots que nous avions pris à Malacca, m'avoit assuré que les Malayens n'attaquent presque jamais lors qu'il pleut. C'est ce que j'avois déja remarqué à l'égard des autres Indiens tant Orientaux qu'Occidentaux, & quoi que dans ce tems-là ils pûssent attaquer avec avantage des gens qui se servent de fusils, je ne sache pourtant point qu'ils l'ayent jamais pratiqué. C'est ce dont j'ai été fort surpris, car c'est alors que nous les aprehendons le plus, & qu'ils pourroient le mieux réüssir, parce que les crosses & les lances, qui sont les armes dont se servent ordinairement ces Malayens, ne sauroient être gâtées par la pluye, au lieu que l'humidité gâte nos mousquets. Mais ils ne peuvent endurer la pluye, & c'étoit le soir avant qu'elle vint qu'ils attaquerent le bateau Hollandois. Le lendemain au matin le vaisseau Hollandois armé de vingt ou trente hommes leva l'ancre pour aller à la quête de ces Malayens, mais aprés avoir fait le tour de l'Isle sans les découvrir, il se remit à

à l'ancre. J'envoyai aussi du monde à terre pour chercher la vergue de Misaine que j'avois coupée le jour précedent; mais c'étoit une sorte de bois si pesant, qu'ils ne pûrent pas la transporter. Le Capitaine Minchin qui étoit encore à terre, informé de cela, pria le Gouverneur d'envoyer un soldat pour montrer à nos gens quels arbres étoient les plus propres pour l'usage que nous en voulions faire: Il lui accorda sa demande, & ils couperent un petit arbre à peu prés de la grosseur & de la longueur de celui que j'avois déja coupé, & ils le porterent dans nôtre Vaisseau. Je me mis aussi-tôt à l'acommoder, & aprés l'avoir mis en état de nous servir, j'y attachai ma voile, & le guindai à sa place. Le soir le Capitaine Minchin, Monsieur Richards & sa femme, vinrent à bord, aprés avoir passé une nuit dans la Forteresse, & ils m'aprirent tout ce qui leur étoit arrivé à terre.

Nous n'attendions alors qu'un vent de terre pour partir. Nous eûmes bien une grosse pluye mêlée de tonnerres & d'éclairs durant la premiere partie de la nuit, mais point de vent. A une heure il se leva un petit vent de terre qui nous fit aussi lever nos ancres. Nous perdîmes l'Isle de vûë avant qu'il fut grand jour, & nous fimes route le long de la côte vers le Nord, dans le dessein de la ranger jusques à vingt ou trente lieuës au delà, si les vents ne nous étoient pas favorables, car les vents de mer étoient alors au Nord-Oüest. Nous nous tinmes assez prés de la côte tout ce jour & la nuit suivante; mais le lendemain, à l'occasion du vent qui se mit au Nord & Nord-Nord-Est, nous prîmes la route de Sumatra, & le même soir nous passâmes auprés de la Pointe de Diamant. Le vent tourna ensuite à l'Est-Nord-Est, & nous arrivâmes

vâmes deux jours aprés à Achin, vers la fin de Novembre 1689.

Nous trouvâmes ici Monſieur Coventri, qui y étoit arrivé deux ou trois jours avant nous. Le Capitaine Minchin prit terre avec ſes paſſagers, & fut démis de ſon emploi. Je me tins à bord juſqu'à ce qu'on eût décharge toutes les marchandiſes, aprés-quoi je décendis à terre où je fus bien malade pendant quinze jours d'une eſpece de fievre ; mais aprés Noël Monſieur Coventri qui avoit acheté la part de Monſieur Dalton & celle du Capitaine Tiler, m'ordonna de retourner à bord pour avoir ſoin du Vaiſſeau qu'il chargeoit alors de poivre, de Cubebes (qui croît, ſi je ne me trompe, en quelque endroit de l'Iſle de Sumatra) & de Tutaneg, qu'il avoit acheté d'un Vaiſſeau Anglois qui étoit venu de Queda à Achin : Il y avoit encore quelque reſte de nos marchandiſes de Malacca qu'on avoit laiſſées dans le Vaiſſeau, ſavoir des Rattans & des canes ordinaires. On nous envoya avec cette charge au Fort ſaint George. Nous primes deux paſſagers Anglois qui s'étoient ſauvez de priſon dans l'Empire du Grand Mogol. L'un étoit l'Ecrivain de la Défenſe, vaiſſeau du Capitaine Heath, dans lequel je vins enſuite en Angleterre, & l'autre avoit auſſi un office ſur la Princeſſe Anne, qui s'en retourna en Angleterre dans le même tems. Mais pendant que nous avions la guerre avec le Grand Mogol, ces Vaiſſeaux étoient allez dans la Baye de Bengale pour chercher les effets que nous avions ſur la riviere de Hugli. Ces deux hommes y mirent pié à terre avec deux ou trois autres pour quelque affaire, & les Sujets du Grand Mogol les firent priſonniers ; on les envoya bien avant dans le païs, & on les mit dans une priſon fort étroite, où ils étoient ſouvent

menacez de la mort. Mais le vieux Anabob, ou Gouverneur de la Province, ayant été changé, celui qui fut mis à sa place relâcha ces prisonniers, & leur permît d'aller du côté de la mer, où ils trouverent un Vaisseau Hollandois qui alloit à Batavia; de sorte que ces deux hommes, avec un troisiéme, passerent sur son bord, & le reste se servit de quelque autre occasion: Mais à la rencontre du Vaisseau Anglois qui venoit de Queda, & qui porta le Tutaneg, dont je viens de parler, à Achin, ils quitterent le Vaisseau Hollandois, & vinrent à Achin sur le bord de l'autre; ce sont là les deux Officiers qui alloient à cette heure avec nous au Fort saint George.

C'étoit vers le premier jour de l'année 1690. que nous repartîmes d'Achin. Nous fimes route vers les Isles de Nicobar, & nous passâmes à la vûë de celle où l'on m'avoit mis auparavant à terre. Mais la laissant à nôtre stribord, nous prîmes plus au Nord directement vers la Baye; car j'avois apris de Monsieur Coventri que dans cette saison de l'année les vents de Nord & de Nord-Est regnoient dans la Baye. Nous avançâmes donc à la hauteur de Pallacat, & avec un bon vent de Nord-Est qui soufloit alors, nous rangeâmes la côte, jusqu'à ce que nous vinmes devant le Fort saint George; ce qui fut vers le milieu de Janvier.

Je pris un plaisir extrême à considerer l'agreable vûë de ce Fort du côté de la mer. Car il est situé sur un fonds uni & sablonneux, tout au bord de la mer, qui en lave quelquefois les murailles: Elles sont bâties de pierre & hautes, revêtuës de demi-lunes & de bastions avec une grande quantité de canons au-dessus. De sorte que ces murailles jointes aux belles maisons qu'il y a dans ce Fort, à la grande Ville de Ma-

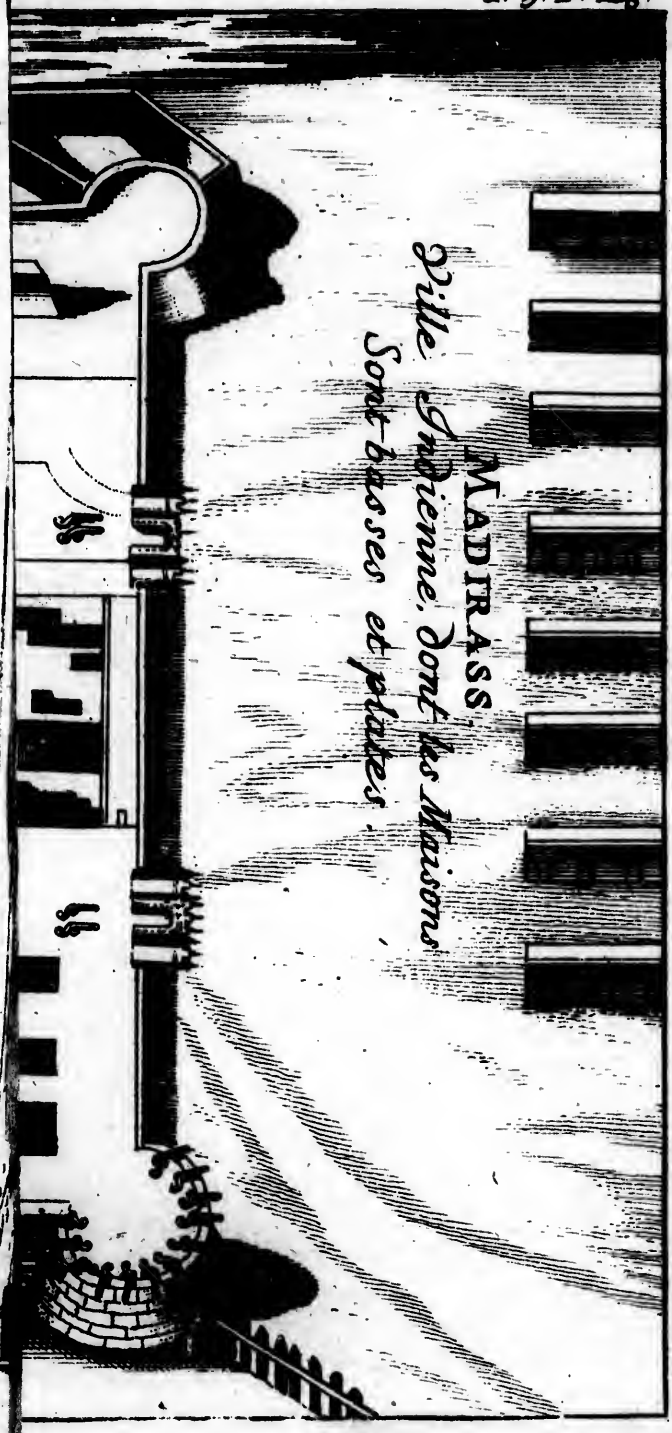

Ville Indienne dont les Maisons Sont basses et plattes.

MADRASS.

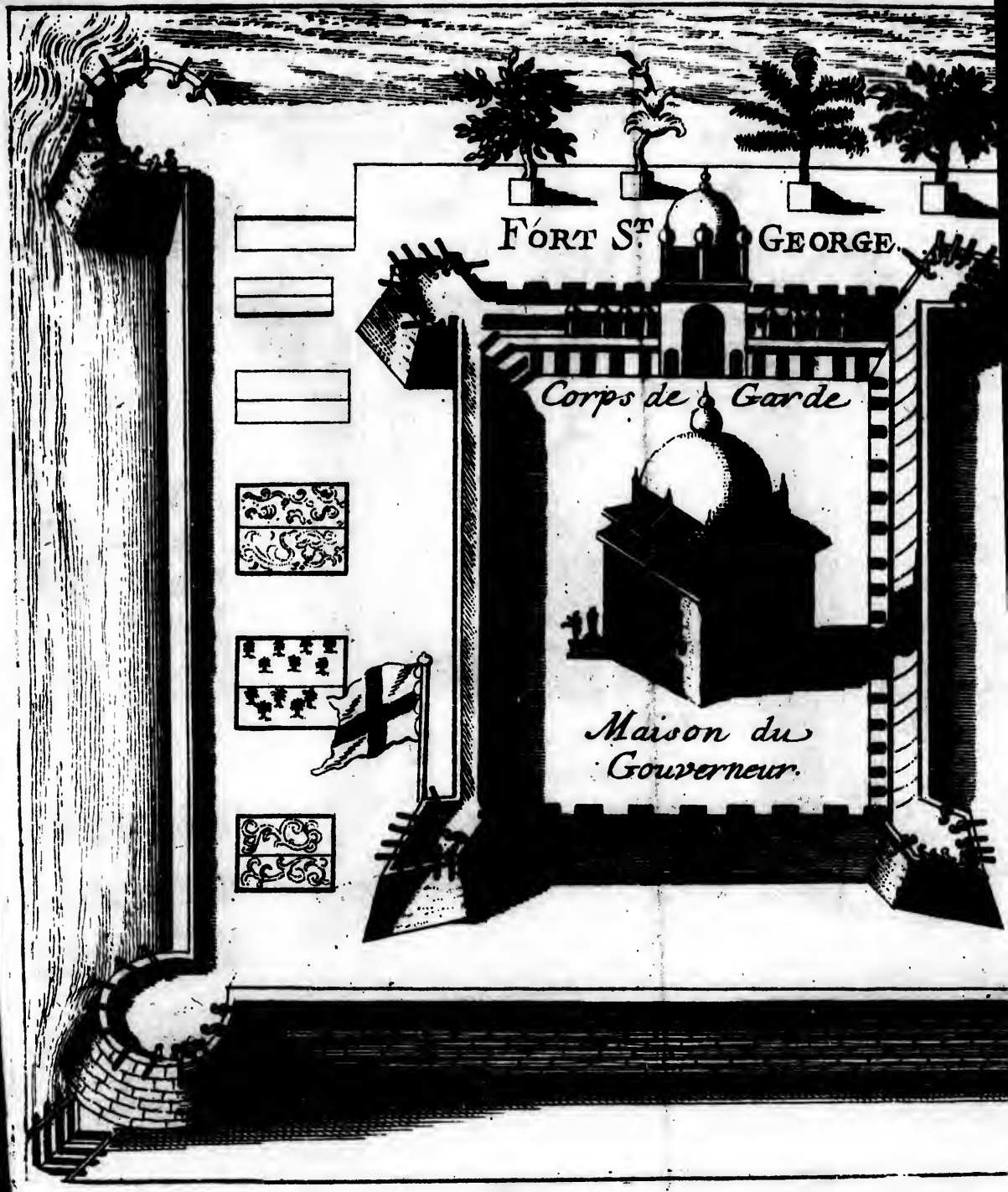
FORT St. GEORGE.
Corps de Garde
Maison du Gouverneur.

MADRASS,
Ville Indienne, dont les Maisons
Sont basses et plates.

deras, aux piramides ou tombeaux des Anglois, aux maisons & aux jardins du voisinage & à la varieté des beaux arbres qui sont répandus d'un côté & d'autre; tout cela, dis-je, fait le plus agreable païsage que j'aye vû en ma vie.

Mais mon dessein n'est pas d'entreprendre la description d'une place aussi connuë de mes compatriotes que celle-ci. Il me sufira donc de l'avoir nommée; aprés y avoir passé quelques mois, & avoir rencontré Monsieur Moodi avec le Prince Jeoli qui étoit peint, je me préparai pour m'en retourner à Sumatra. Je partis du Fort saint George avec le Capitaine Howel en Juillet 1690. pour aller à Bencouli, ainsi que je l'ai dit dans mon premier Ouvrage Tome II. Nous rangeâmes assez long-tems la côte de Coromandel avant que de tourner pour aller directement à Sumatra; aprés quoi nous allâmes le plus vîte que nous pûmes à Bencouli. J'ai parlé dans ce même Ouvrage-là de mon arrivée en cette place; mais je n'en ai donné aucune description, ainsi j'en vais dire quelque chose en peu de mots, & finir de cette maniere mon Suplément.

Bencouli est sur la côte Occidentale de l'Isle de Sumatra, à prés de quatre degrez de latitude Meridionale. Cette place est assez remarquable en mer à cause d'une haute montagne qui est dans le païs. Elle a une petite Isle devant elle où les Vaisseaux peuvent ancrer. La pointe de Sillabar en est éloignée de deux ou trois lieuës à son Sud; elle s'avance plus que tout le reste de la côte, & forme une petite Baye. Outre ces marques, lors qu'on est à deux ou trois lieuës du rivage, on voit le Fort Anglois qui fait face à la mer, & qui paroît tres-beau. Il y a une petite riviere au Nord-

Oüeſt de ce Fort, & à ſon embouchure on voit une grande maiſon qui ſert de magaſin pour le poivre. Il y a un petit Village Indien à prés d'un quart de mille de la mer, & tout proche de la riviere, du même côté où eſt le Fort, dont il n'eſt même guere éloigné. Les maiſons ſont petites & baſſes, toutes bâties ſur des pieux à la Malayenne, ainſi qu'à Mindanao & à Achin; car c'eſt un lieu ſitué dans un terrain marécageux. Les Malayens choiſiſſent d'ordinaire de ſemblables endroits bas, & proche des rivieres pour y bâtir, afin d'avoir la commodité de ſe laver, en quoi ils prennent un plaiſir extrême; auſſi eſt-ce une partie de leur Religion en qualité de Mahometans; & lors qu'ils le peuvent ils bâtiſſent leurs maiſons ſur des pieux dans la riviere même.

Le tems n'eſt pas ici fort agreable. Il y a de groſſes pluyes, ſur tout en Septembre, Octobre & Novembre, & d'aſſez violentes chaleurs. Mais lors qu'il fait gros vent, ce qui n'eſt pas rare, l'air devient froid, & lors que le beau tems vient, les briſes de mer ſont d'ordinaire aſſez fraiches & agreables. Les vents de terre paſſent ſur les marais, & ſont ainſi preſque toûjours accompagnez d'une odeur puante. Cet endroit eſt en general aſſez mal ſain; les Soldats du Fort devenoient malades & mouroient dans peu de tems. Il y a une trés-belle Savana au Sud du Fort, qui a un mille ou deux en quarré, & qu'on apelle Greenhill, c'eſt-à-dire, côteau de verdure. Elle produit de l'herbe longue & épaiſſe, fait face à la mer du côté du Nord-Oüeſt, & ſe trouve bordée au Sud-Eſt par de grands bois de haute futaye.

Le terroir de ce païs eſt trés-different ſelon ſa diverſe ſituation; car le dedans du païs eſt montagneux, quoi que ces montagnes ſoient

couvertes d'arbres, qui font voir qu'il eſt aſſez fertile. Le païs bas auprés de la riviere, ſur tout contre la mer, eſt fort humide & ne produit que des roſeaux, ou bamboches; mais le terrain plus élevé, qui eſt d'une hauteur mediocre, eſt trés-fertile. La terre en eſt profonde, noire, ou jaune, & dans quelques endroits il y a de l'argile, ou une eſpece de terre qui eſt fort bonne pour faire des briques.

Les arbres des forêts ſont la plûpart fort gros, droits & hauts; il y en a de diverſes ſortes, dont quelques-uns ſont propres à toute ſorte d'uſages. Les fruits de ce païs ſont preſque les mêmes que ceux d'Achin & de Malacca; on y trouve des Limons, Oranges, Guavas, Plantains, Bananes, Noix de Coco, Jaks, Durians, Mangos, Mangaſtans, Citroüilles, Pommes de Pin, & du Poivre. Leurs racines ſont les Yames & les Patates. Le ris vient aſſez bien ici; mais je ne ſai point ſi les habitans du païs en ſement aſſez pour leur uſage, ou non. Les animaux terreſtres ſont les Bufles, Taureaux, Daims, Cochons ſauvages, Porcépics, Guanos, Lezards, &c. Les oiſeaux privez ſont les Canards, Oyes, Poules, &c. dont il y a une grande quantité. Pour ce qui eſt des oiſeaux ſauvages, on y trouve des Perroquets, Perruches, Pigeons, Tourterelles, & pluſieurs ſortes de petits oiſeaux.

Les Naturels du païs ſont Indiens & baſanez comme leurs voiſins d'Achin. Ils ſont minces de corps, droits, actifs, & induſtrieux. Ils ſont ſociables & paſſionnez pour le commerce; mais ſi on leur fait quelque injure, ils ſont traîtres & vindicatifs. Ils vivent enſemble dans des Villes, & parlent la langue Malayenne; ils ſont auſſi conformes dans leurs habits, leur nourriture, & leurs coûtumes, aux autres Ma-

layens, qui professent tous la Religion Mahometane, autant que je l'ai pû aprendre. Ils ont quelques arts Mechaniques parmi eux, peu de Maréchaux; mais la plûpart sont Charpentiers, & ils se loüent aux Anglois pour travailler dans le Fort. Les haches dont ils se servent, sont semblables à celles que les Ouvriers ont à Mindanao, & faites d'une telle maniere qu'elles servent aussi de doloires. Il y a outre cela des Pêcheurs, qui gagnent leur vie à ce métier. On trouve diverses sortes de poissons sur la côte, outre une grande quantité de tortuës vertes. Les Malayens qui demeurent auprés du Fort Anglois, sont ordinairement employez à travailler pour la Compagnie des Indes Orientales; mais ceux de la campagne s'occupent presque tous à l'agriculture. Ils plantent des racines, du ris, des arbrisseaux qui portent le poivre, &c.

Le poivre est la principale denrée que l'on vend dans ce païs. Il réüssit trés-bien sur toute la côte; mais la plus grande partie qu'on en transporte dehors vient des autres quartiers du païs par la riviere, ou bien on le va chercher dans de petits Vaisseaux à Sillabar, ou aux autres places qui sont prés de la mer. Le poivre croît en abondance dans les autres endroits de cette Isle, comme à Indrapore, Pangasanam, Jambi, Bancalis, &c. Il croît aussi dans l'Isle de Java, sur les côtes de Malacca, de Malabar, & de la Cochinchine, &c. On dit que la côte de Malabar produit le meilleur, ou du moins les gens du païs en prennent plus de soin, & le laissent croître jusqu'à ce qu'il est parfaitement mûr. C'est la raison pourquoi il est plus gros & plus beau qu'ici, où on le cueille trop tôt, afin de n'en rien perdre; car dés qu'il est mûr il tombe à terre, & il s'en perd ainsi beaucoup.

C'eſt le commerce du poivre qui engagea nos Marchands Anglois à venir s'établir ici. Car aprés que l'on eut perdu Bantam, nos Anglois qui avoient accoûtumé d'y trafiquer pour cette épicerie, ſe trouverent fort embarraſſez pour ratraper ce commerce, qui étoit alors tombé avec les autres épiceries, entre les mains des Hollandois. Cependant le poivre que nous allions chercher à Bantam, ne croiſſoit pas tout dans l'Iſle de Java, ni peut-être même la dixiéme partie; du moins j'ai oüi dire que la plus grande quantité venoit de Sumatra, ſur tout de Bencouli & des lieux voiſins. C'eſt pour cette raiſon qu'il importoit à nos Marchands de gagner ici quelque crédit pour rétablir leur commerce qui alloit tomber. Avec tout cela on m'a raporté qu'ils étoient plus redevables de leur ſuccés aux Naturels du païs qu'à eux-mêmes, & qu'il y avoit eu quelques Rajas qui avoient dépêché des Ambaſſadeurs au Fort ſaint George pour inviter les Anglois à venir en prendre poſſeſſion avant que les Hollandois qui ne manquent jamais l'occaſion d'avancer leurs affaires, & qui ſe préparoient alors pour cette conquête, s'en pûſſent emparer. Quoi qu'il en ſoit, les Anglois eurent le bonheur d'y arriver les premiers; mais il ne s'en fallut preſque rien que les Hollandois ne les prévinſſent, puiſque leurs Vaiſſeaux étoient en vûë avant que nos gens euſſent mis pié à terre. Ce fut ainſi que les Hollandois manquerent leur coup pour être venus un peu trop tard; d'abord qu'ils parurent les Anglois planterent quelques canons ſur le rivage, & ſe mirent en état de ſe bien défendre. Ceci peut être arrivé, ſuivant le raport qu'on m'en a fait, vers l'année 1685. puis qu'on me dit que cela s'étoit paſſé cinq ou ſix ans avant que j'y vinſſe. Quoi qu'il en ſoit,

les Anglois s'y fortifierent au plus vîte. Le Fort comme je l'ai déja remarqué, fait face à la mer & il eſt éloigné d'environ cent pas de la riviere. On y a dépenſé beaucoup d'argent pour le fortifier, mais avec peu de ſuccés, du moins c'eſt l'ouvrage le plus irregulier que j'aye vû de ma vie. Je dis au Gouverneur que le meilleur ſeroit de le refaire ſur un nouveau plan, & de le revêtir de pierre ou de brique; car on peut avoir ici aiſément l'une ou l'autre. Il me repliqua qu'il aprouvoit mon conſeil; mais qu'il aimoit mieux épargner la bourſe de la Compagnie, & ſe contenter d'y faire quelques changemens? Je croi pourtant que ce ſera en vain, parce que la terre y eſt tranſportée d'ailleurs; qu'elle n'eſt point revêtuë de pierre ou de brique pour la ſoûtenir; qu'elle s'éboule toûjours dans la ſaiſon pluvieuſe, & que les canons tombent ſouvent dans les foſſez. Je tâchai de le racommoder le mieux qu'il me fut poſſible, pendant que j'y étois; je rendis les Baſtions auſſi reguliers qu'il ſe pouvoit, ſur le plan qu'on les avoit d'abord faits; & au lieu que le Fort devoit être un Pentagone, & qu'il n'y avoit pourtant que quatre Baſtions, j'en traçai un cinquiéme & en fis un plan, que je donnai au Gouverneur. Si j'y avois demeuré plus long-tems j'aurois achevé ce nouveau Baſtion; mais tout le plan en lui-même eſt de la moitié trop vaſte pour une ſi chetive Garniſon; & le plus court moyen de rajuſter ce Fort ſeroit de l'abatre, & d'en rebâtir un tout de nouveau.

Le Fort étoit aſſez mal gouverné lorſque j'y étois, & l'on ne prenoit pas auſſi grand ſoin d'entretenir une bonne correſpondance avec les Naturels du païs, qu'il ſeroit à ſouhaiter qu'on en eut ſur tout dans les places de commerce. Quand j'y arrivai il y avoit deux Rajas du

voisinage dans les fers, seulement parce qu'ils n'avoient pas aporté au Fort la quantité de poivre que le Gouverneur avoit demandée. Cependant ces Rajas gouvernent dans le païs, & ils ont un nombre considerable de Sujets, qui furent si aigris, à ce qu'on me dit dans la suite, par ces manieres insolentes, qu'ils vinrent attaquer le Fort sous la conduite d'un autre de ces Rajas; mais quelque méchant que soit le Fort, il est assez bon pour se défendre contre d'aussi mauvais Soldats que le sont les Naturels du païs; car quoi qu'ils ne manquent pas de courage, ils n'ont presque point d'autres armes que des sabres, des crosses & des lances, & ils ne sont pas assez adroits pour se servir de l'artillerie quand même ils en auroient. Ils essayerent une autre fois de surprendre le Fort, sous prétexte de faire un combat de coqs, où ils esperoient que la Garnison se rendroit, pour avoir part au divertissement, & que le Fort seroit laissé presque sans aucune défense; car les Malayens prennent un plaisir extrême à voir le combat des coqs, & ils se trouverent au nombre de prés de mille à celui-ci, pendant que leurs gens armez étoient en embuscade. Mais il arriva que personne de la Garnison ne sortit pour y aller, excepté un Danois nommé Jean Necklin qui étoit lui-même grand amateur de cet exercice; il découvrit l'embuscade, & en donna d'abord avis au Gouverneur, qui étoit assez en desordre à l'aproche des ennemis; mais quelques coups de canon les firent bien-tôt retirer.

Je n'ai plus rien à ajoûter, si ce n'est quelques particularitez qui me regardent; mais elles ne sont pas assez importantes pour en fatiguer le Lecteur. On trouvera dans mon

premier Ouvrage Tome II. les raiſons qui m'obligerent de quitter Bencouli, & le détail du Voyage que je fis de-là en Angleterre ; de ſorte que je puis bien finir ici ce Suplement de mon Voyage autour du monde.

Fin de la premiere Partie.

aiſons qui
& le dé-
Angleter-
ici ce Su-
du monde.

ie.

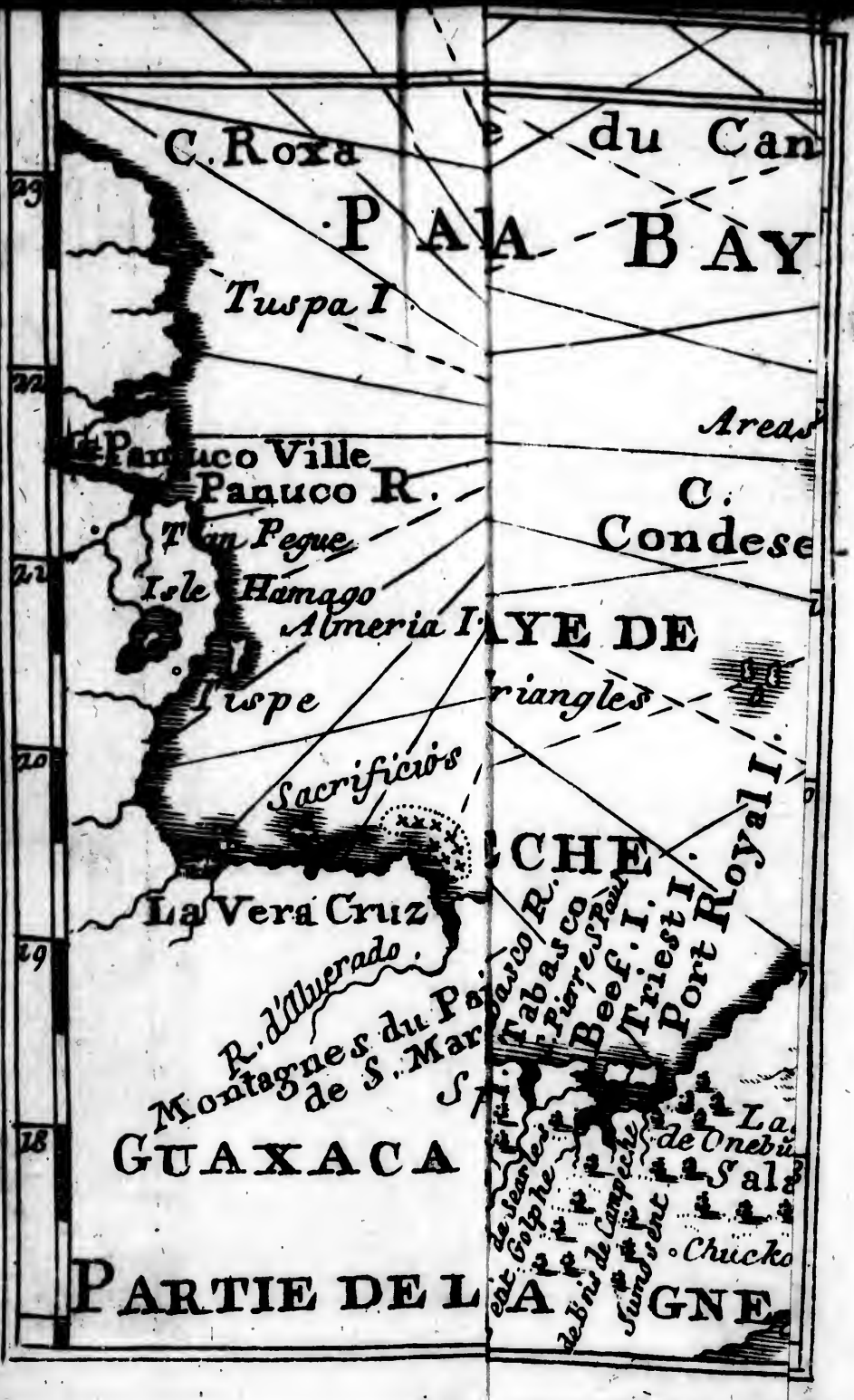
C. Roxa
du Can
PA A BAY
Tuspa I
Panuco Ville
Panuco R.
Tan Pegue
Isle Hamago
Almeria I
C.
Condese
AYE DE
Tuspe
riangles
Sacrificios
CHE
La Vera Cruz
R. d'Alverado
Montagnes du Pa
de S. Mar
Tabasco R.
Pierres Plates
Beef. I.
Triest I.
Port Royal I.
GUAXACA
de Onebu
Sala
Chucko
PARTIE DE L A GNE

VOYAGES
DE
GUILLAUME DAMPIER
A LA BAYE DE CAMPECHE.

Troisiéme Volume, & deuxiéme Partie.

Qui contient la descriptiõ de la Baye de Campêche dans les Indes Occidentales; & des païs voisins.

CHAPITRE I.

L'Auteur va sur mer pour la premiere fois: il passe en France, va en terre neuve, & ensuite aux Indes Orientales. Il part pour les Indes Occidentales. De Sainte Lucie, des Indiens Caribes, & du Capitaine Varner. Il arrive à la Jamaïque; le sejour & les Voyages qu'il y fait, son premier voyage à Campêche. Description de l'Est & du Nord du Iucatan. Kei-Mugere, Cap Catoch, & la maniere dont on coupe le bois de Campêche. Le Mont & sa terre salpêtreuse. Villes des Indiens: le poisson Tarpom, Pêcheurs, & Gueritez. Rio de la Gartos, Etangs salez, Selam,

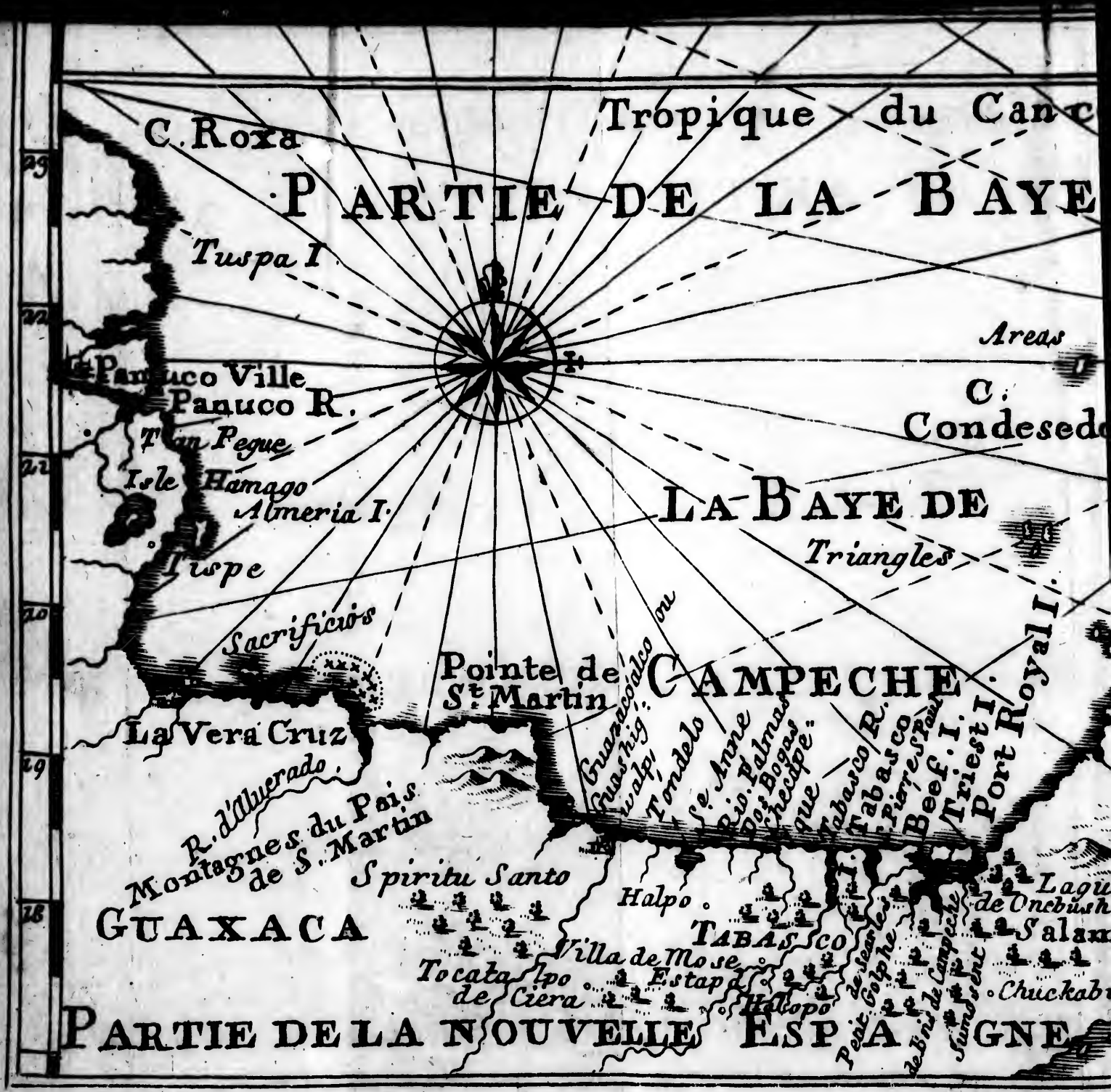

Tropique du Canc
C. Roxa
PARTIE DE LA BAYE
Tuspa I
Areas
Panuco Ville
Panuco R.
C.
Condesedo
Tan Pegue
Isle Hamago
Almeria I.
LA BAYE DE
Triangles
Tispe
Sacrificios
Pointe de St. Martin
CAMPECHE
Port Royal I.
La Vera Cruz
R. d'Alvarado
Montagnes du Pais de S. Martin
Spiritu Santo
Halpo
GUAXACA
TABASCO
Villa de Mose
Tocatalpo de Ciera
Estapa
Halcopo
Petit Golphe
Sumsent
Chuckab
PARTIE DE LA NOUVELLE ESPAGNE

du Cancer
BAYE DE MEXIQUE
Partie de CUBA I.
C. S. Antonio
Alcrany I.
Bancs de Sable
Areas
Conquel
S. Iam
C.
Condesedo
C. Catoch
Petite Isle des Tortuës a gros se tete
Sisal
Linchangy
Chynchangy
Merida
Rio de Gartes
la Montagne
Boca Cauin
I. Mugeras
DE
Campeche
YUCATAN
Valladolid
I. Cozumel
L. de Bacalal
Boca Eschondido
L. de Chebumal
Zuenho
GOLPHE DE HONDURAS
Laguna Termina
de Onebush
Salamanca
Chuckabul
GNE
Carte de la BAYE de CAMPECHE
5. 10. 20. 40.
Lieües Angloises 20. au Degré
23
22
21
20
19
18

Siſal, & Cap Condecedo. Sa premiere arrivée à l'Iſle Triſte, dans la Baye de Campêche. Il met à l'ancre prés d'une petite Iſle nommée l'Iſle d'un Buiſſon : Maniere dont il eſt reçû par les coupeurs de bois de Campêche. Quatre priſonniers Anglois s'échapent de Mexique & de Campêche. Il retourne à la Jamaïque, & deux Vaiſſeaux Eſpagnols lui donnent la chaſſe. Le danger qu'il courut dans ce retour ; le Vaiſſeau donne tout d'un coup ſur les Iſles Alcranes. On y trouve des Boubies & des oiſeaux de la groſſeur d'un œuf, &c. Des Poiſſons l'Empereur, & le Chien marin. Naufrage qu'y fit le Capitaine Long avec quelques autres. Profondeur des environs. Il paſſe par les bas fonds de Colorado, & met à l'ancre auprés du Cap ſaint Antoine dans l'Iſle de Cuba ; il côtoye tout le long de l'Iſle des Pins, & mouille à l'Iſle de Grand Kaiman. Il s'en retourne en arriere, & met à l'ancre à l'Iſle des Pins ; ſon produit, Racouns, Cancres de terre, furieux Crocodiles, bétail, &c. Il ſe remet en mer, & par le moyen d'un bon vent de Nord, aprés bien des difficultez, il arrive à la Jamaïque.

J'Ai promis dans mon premier Volume de donner une deſcription de la Baye de Campêche, où j'ai demeuré en tout prés de trois ans. Je m'en vais preſentement dégager ma promeſſe ; mais parce que le voyage que j'ai fait dans cette Baye a précedé celui que j'ai fait autour du monde, cela m'engage à reprendre les choſes d'un peu plus haut, & à dire deux mots de mon premier embarquement & des courſes que je fis juſqu'à mon départ pour Campêche.

Mes parens ne m'avoient pas d'abord deſtiné pour la mer ; ils me tinrent ainſi à l'Ecole juſqu'à ce que je fuſſe parvenu à un âge propre à embraſſer quelque profeſſion. Mais aprés la

mort de mon pere & de ma mere, ceux qui devoient disposer de moi, prirent d'autres mesures; ils me retirerent de l'Ecole Latine pour me faire aprendre à écrire & l'Arithmetique, & ils ne tarderent guere ensuite à me placer chez le Maître d'un Vaisseau à Weimouth; ce qui s'accordoit bien avec la passion que j'avois eüe dés mon enfance de voir le monde. Je fis avec lui un petit voyage en France, & aprés nôtre retour nous allâmes en Terre neuve; je pouvois alors être âgé de dix-huit ans, ou environ. J'employai un Eté dans ce voyage, mais je fus si penetré du froid rigoureux de ce climat, qu'aprés mon retour je ne voulus plus repasser dans ces Quartiers-là; de sorte que je m'en retournai chez mes parens. Je n'y eus pas été long-tems que je me rendis à Londres, où la proposition qu'on me fit d'un voyage assez long dans des païs chauds, deux choses que j'avois toûjours souhaitées, m'engagea de me remettre encore une fois sur mer. Averti donc qu'il y avoit un vaisseau freté pour les Indes Orientales, savoir le Jean, & Marthe de Londres, commandé par le Capitaine Earning, je m'engageai sur son bord, & je fus employé devant le mât, à quoi mes deux premiers voyages m'avoient rendu assez propre. Nous allâmes tout droit à Bantam dans l'Isle de Java, & aprés y avoir demeuré deux mois ou environ, nous retournâmes en Angleterre au bout d'un peu plus d'une année: En allant nous touchâmes à Saint Jaques des Isles du Cap vert, & au retour à l'Ascension. Ce voyage me donna de nouvelles lumieres dans la naviguation, mais je ne tins aucun Journal. Nous arrivâmes à Plimouth prés de deux mois avant que le Chevalier Robert Holms partit pour aller prendre la flote Hollandoise de Smirne: Ceci alluma la

ſeconde guerre avec les Hollandois, & m'empêcha d'aller en mer de tout l'Eté ; ainſi je me retirai chez mon frere dans Sommerſet-ſhire ; mais ennuyé d'être à terre, je pris parti dans le Prince Royal, commandé par le Chevalier Edoüard Sprag, & je ſervis ſous lui l'an 1673. qui fut le dernier de la Guerre avec la Hollande. Nous eûmes trois combats cet Eté-là ; je me trouvai à deux ; mais attaqué d'une rude maladie un jour ou deux avant le troiſiéme, je fus mis à bord d'un Vaiſſeau qui ſervoit d'hôpital, d'où je ne pûs que le voir de loin, & le Chevalier Edoüard Sprag y fut tué. On m'envoya bien-tôt aprés à Harwich avec le reſte des malades & des bleſſez, & j'y avois déja langui aſſez long-tems lors que je m'en allai chez mon frere pour rétablir ma ſanté.

La Guerre avec la Hollande fut bien-tôt finie, & je n'eus pas plûtôt recouvré ma ſanté, que mon ancienne inclination pour la mer me reprit. Un Gentilhomme du voiſinage nommé le Colonel Helliar d'Eſt-Coker dans Sommerſet-ſhire, qui étoit la paroiſſe où j'étois né, me fit une offre aſſez raiſonnable, qui étoit de m'envoyer dans la Jamaïque, pour y avoir ſoin d'une plantation qu'il y avoit ſous la direction d'un certain Monſieur Whallei : J'acceptai l'offre & partis avec le Capitaine Kent, dans ſon Vaiſſeau, nommé le Content de Londres.

Je pouvois avoir alors vingt-deux ans, & je n'avois jamais été dans les Indes Occidentales ; c'eſt pourquoi de peur qu'on ne me jouât quelque mauvais tour, & qu'on ne me vendit pour le ſervice de la Compagnie d'abord que je ſerois arrivé dans la Jamaïque, je convint avec le Capitaine Kent de ſervir ſur le pié de Matelot pour mon paſſage, & j'en tirai un Ecrit ſigné

de sa main qu'il me déchargeroit à nôtre arrivée. Nous partimes de la Thamise au commencement de l'année 1674. les vents nous furent si favorables que nous attrapâmes bien-tôt les vents alisez, qui nous conduisirent gaillardement vers l'Isle des Barbades. Lors que nous l'eûmes découverte le Capitaine Kent dit à ses Passagers que s'ils vouloient payer le droit d'ancrage il moüilleroit à la rade de cette Isle, & qu'il s'arrêteroit jusqu'à ce qu'ils eussent pris des rafraîchissemens. Mais les Marchands n'eurent point envie de rien tirer de leur bourse à cette occasion; de sorte qu'il continua sa route vers la Jamaïque.

La seconde Isle que nous rencontrâmes fut sainte Lucie. Elle est éloignée d'environ trente lieuës des Barbades, & très fertile en grands & beaux arbres de bois de Charpente qui est propre à toute sorte d'usages. C'est pour cette raison-là qu'elle est souvent visitée des Anglois, qui s'y fournissent de bois pour faire des Cabestans, & autres choses. On a essayé d'y établir une Colonie Angloise, mais on n'a pû y réüssir jusqu'à present à cause des Indiens Caribes.

Les Caribes sont une sorte d'Indiens belliqueux adonnez à la piraterie, qu'ils font sur mer dans leurs Pirogues, ou grands canots. Leur principale demeure est la terre ferme; mais en certaines saisons de l'année ils visitent les Isles pour se divertir. Ils frequentoient beaucoup autrefois les Barbades; mais depuis que les Anglois s'y sont établis ils ont été forcez de les abandonner, & de se contenter dans leurs courses de n'aller que dans les Isles qui n'ont pas été possedées par les Européens, excepté celles dont ils esperent de se rendre les Maîtres, comme ils ont fait de sainte Lucie.

Tabago est située tout auprés du Continent,

où demeurent ces Indiens, qui l'infectoient beaucoup lors que les Hollandois commencerent à s'y établir. J'ai oüi dire que ces Indiens avoient autrefois des plantations dans la plûpart des Isles Caribes ; que dans leurs Voyages ils demeuroient trois semaines ou un mois dans une, alloient ensuite dans une autre, & qu'ils faisoient ainsi la revûë de presque toutes ces Isles avant que de regagner le Continent.

Saint Vincent, une autre de ces Isles, est située auprés de sainte Lucie. Nous passâmes entr'elles d'eux, & voyant de la fumée dans sainte Lucie, nous y envoyâmes nôtre Esquif. Nos gens y trouverent quelques Indiens caribes dont ils acheterent des Plantains, des Bananes, des pommes de Pin, & des canes de sucre, & lors qu'ils revinrent à bord, un canot les suivit avec trois ou quatre de ces Indiens. Ils repeterent souvent le nom de Capitaine Warner, & il sembloit qu'ils étoient en peine de lui. Nous ne comprimes pas alors ce qu'ils vouloient dire ; mais j'apris dans la suite que ce Capitaine Warner dont ils parloient, étoit né à Antego, une de nos Isles Angloises, & qu'il étoit fils du Gouverneur Warner qui l'avoit eu d'une Indienne. Son pere l'avoit élevé dans les manieres Angloises & il avoit apris l'Indien de sa mere ; mais sur ce qu'il se vit mépriſé de ses parens Anglois, il abandonna la maison de son pere, & se retira dans l'Isle de sainte Lucie, où il vécut parmi ceux des Indiens Caribes qui étoient ses parens du côté de sa mere. Il prit si bien leurs manieres qu'il devint un de leurs Capitaines, & qu'il alloit pirater avec eux d'une Isle à une autre. Quelque tems aprés les Caribes firent quelque degât dans nos plantations Angloises à Antego ; là-dessus le fils legitime du Gouverneur Warner y fut envoyé avec un

Parti pour réduire ces Indiens à la raiſon ; & il paſſa dans le quartier où ſon frere l'Indien Warner demeuroit. Il y eut en aparence de grandes démonſtrations de joye à leur entrevûë ; mais l'évenement fit bien voir qu'elles n'étoient rien moins que réelles ; car le Warner Anglois ſe pourvût d'un bonne quantité de liqueur, & il invita ſon frere de pere à ſe venir divertir avec lui ; au milieu de la fête il donna ordre à ſes gens, par un ſignal qu'il leur fit, de le tuër, & tous les Indiens qui étoient avec lui ; ce qui fut executé ſur le champ. On raporte d'une maniere differente les raiſons qu'il eut de faire cette action barbare : Il y en a qui diſent que ce Warner l'Indien avoit cauſé tout le degât qu'on avoit fait aux Anglois, & que ce fut à cauſe de cela que ſon frere le fit maſſacrer, lui & tous ſes Indiens. D'autres ſoûtiennent au contraire qu'il étoit grand ami des Anglois, & qu'il ne vouloit pas permettre à ſes gens de leur faire aucun mal ; mais qu'il faiſoit tout ce qu'il pouvoit pour les porter à vivre de bonne amitié avec eux, & que ſon frere le tua, parce qu'il avoit honte d'être parent d'un Indien. Quoi qu'il en ſoit il fut mis en juſtice pour ce meurtre, & obligé de paſſer en Angleterre pour y recevoir ſon jugement. On peut dire que ces ſortes de perfidies, outre la baſſeſſe qu'il y a de les commettre, ſont un grand obſtacle à l'établiſſement de nôtre crédit parmi les Indiens.

Aprés être partis de ces Iſles nous fimes route plus avant vers l'Oüeſt, & lors que nous eûmes atteint le bout Oriental de l'Eſpagnole, nous rangeâmes tout du long de la côte du Sud juſques au Cap Tiburon, qui eſt l'extrêmité Occidentale de cette Iſle. Alors on mit à l'ancre, & nous envoyâmes nôtre Eſquif à terre,

parce que le Capitaine Kent avoit oüi dire qu'il y avoit auprés de ce Cap de grands bocages d'Orangers ; mais nos gens n'en trouverent point, d'où il conclut que c'étoit un faux raport ; cependant j'ai ſçû moi-même depuis, par la relation de pluſieurs perſonnes qui avoient été ſur les lieux, qu'on en trouve une aſſez grande quantité là autour. D'ici nous fimes route vers la Jamaïque, où nous arrivâmes dans peu de tems, & y portâmes les premieres nouvelles qu'on y eut de la Paix concluë avec les Hollandois.

Je ne fus pas plûtôt arrivé ici que le Capitaine me déchargea du ſervice, ſuivant mon accord, & le lendemain je partis pour une ville Eſpagnole, qui s'apelle ſant Jago de la Vega ; j'y rencontrai Monſieur Whallei, & nous allâmes enſemble à la plantation du Colonel Helliar, qui eſt ſituée dans un endroit qu'on nomme la promenade de ſeize milles. Nous paſſâmes par la plantation du Chevalier Thomas Muddiford, dans le quartier des Anges, comme on l'apelle, où les arbres d'Otta & de Cacao croiſſoient alors, & aprés avoir paſſé à gué une riviere aſſez large, qui coule entre de hautes Montagnes qu'il y a de chaque côté, nous marchâmes ſur ſon botd deux ou trois milles en remontant vers ſa ſource. Le chemin pour aller à la promenade de ſeize milles étoit auparavant beaucoup plus long ; il falloit faire le tour d'une grande montagne, juſqu'à ce que Monſieur Cani Helliar, frere du Colonel, eût trouvé celui dont nous venons de parler. Dans le deſſein qu'il avoit de l'abreger, s'il étoit poſſible, il ſuivit avec quelques autres le long de la riviere, juſqu'à ce qu'ils virent qu'elle paſſoit au travers d'un rocher, qui s'élevoit perpendiculairement d'un côté & d'autre, & qui étoit

fort escarpé. Ils grimperent dessus avec beaucoup de peine ; mais un chien qu'ils avoient passa par un trou à travers la montagne ; ce qui leur fit conjecturer qu'il y avoit un passage creux ; de sorte qu'il fit sauter une partie du roc avec de la poudre, & agrandir le chemin jusqu'à ce qu'il fut assez large pour donner le passage libre à un cheval de bât avec sa charge, & assez haut pour un Cavalier. Il aplanit d'ailleurs quelques autres endroits & rendit ce passage assez commode. On l'apelle à cause de cela le rocher creux.

Ce Gentilhomme au reste avoit beaucoup d'esprit, & il n'y a nul doute qu'il n'eut rendu de trés-grands services à cette Isle s'il avoit vécu. Il avoit une fois essayé de faire du salpêtre au quartier des Anges, mais il ne pût en venir à bout. Je ne sai point si cela venoit de ce que la terre n'y étoit pas propre ; mais il y a quelque apparence qu'il se trouve de la terre salpêtreuse dans les autres endroits de l'Isle, sur tout auprés du Fort du Passage, où j'ai apris que les canes ne produisent pas de bon sucre, à cause du terroir nitreux & salé.

Je demeurai prés de six mois avec Monsieur Whallei à la promenade de seize milles, & j'entrai ensuite au service du Capitaine Heming, pour avoir soin de la plantation qu'il avoit à sainte Anne au Nord de l'Isle, où je me rendis à cheval de sant Jago de la Vega.

Cette route n'est guere commode pour les Voyageurs. Je couchai la premiere nuit dans la hutte d'un pauvre chasseur, au pié du Mont Diabolo du côté du Sud, où j'eus beaucoup de froid durant la nuit lors que le vent de terre se leva, parce qu'il n'y avoit point de couvertures pour mettre sur moi.

Cette montagne fait partie de cette longue

chaîne, qui s'étend tout le long de l'Iſle, de l'Eſt à l'Oüeſt; du côté de l'Eſt, où elle eſt plus haute qu'ici, on l'apelle la montagne bleuë. Le lendemain aprés avoir traverſé le Mont Diabolo, j'eus un fort méchant gîte au bas, du côté du Nord, & trois jours aprés je me rendis à la plantation du Capitaine Heming.

Mais je me trouvai là hors de mon élement; c'eſt pourquoi le Capitaine Heming n'y fut pas plûtôt arrivé que je me dégageai de ſon ſervice & m'embarquai ſur le Vaiſſeau de Monſieur Statham, qui avoit accoûtumé de negocier autour de l'Iſle, & qui alors avoit moüillé ici, pour paſſer à Port-Royal.

Je partis enſuite de Port-Royal avec Monſieur Fishook qui trafiquoit au Nord de cette Iſle, & quelquefois tout autour; de ſorte qu'en rangeant ainſi les côtes je vins à connoître tous les Ports & toutes les Bayes de la Jamaïque, auſſi-bien que leurs manufactures, & l'avantage qu'on tire des vents de terre & de mer. Car nôtre affaire étoit de porter des marchandiſes à ceux qui avoient des plantations dans l'Iſle, ou de raporter de leurs denrées à Port-Royal; ils nous recevoient toûjours avec beaucoup d'honnêteté dans leurs logis & dans leurs Plantations, où ils nous permettoient de nous promener & de voir tout. Ils nous donnoient auſſi des Plantains, des James, des Parates, &c. pour mettre à bord, & nous ne mangions preſque autre choſe dans tout nôtre voyage.

Mais ſix ou ſept mois aprés je quittai cet emploi, & me mis ſur le bord du Capitaine Hudſel, qui devoit aller à Campêche pour y charger du bois de teinture. Nous partîmes donc de Port-Royal au commencement d'Août de l'an 1675. avec le Capitaine Wren, qui montoit une petite Barque de la Jamaïque, & le Capi-

taine Johnſon, maître d'une Queſche de la Nouvelle Angleterre.

On a le vent en poupe dans tout ce Voyage; de ſorte qu'on le fait d'ordinaire en douze ou quinze jours; auſſi n'y employâmes-nous pas plus long-tems, parce que nous eûmes le vent favorable, & que nous ne touchâmes en aucun endroit juſqu'à ce que nous vinmes à l'Iſle Triſte dans la Baye de Campêche, qui eſt le ſeul endroit où l'on aborde. En y allant nous paſſâmes à la vûë du petit Caimanes que nous laiſſâmes à nôtre bas bord, auſſi-bien que de Kei-Monbrak, qui ſont deux petites Iſles ſituées au Sud de Cuba. La ſeconde terre que nous découvrîmes fut l'Iſle des Pins; & faiſant toûjours route à l'Oüeſt, nous doublâmes le Cap Corientes. Aprés cela nous fimes voiles au Sud de Cuba, juſqu'à ce que nous vinmes au Cap Antonio, qui eſt à ſon bout du côté de l'Oüeſt; d'ici nous continuâmes vers la Peninſule de Jucatan, juſqu'à ce que nous euſſions attrapé le Cap Catoch, qui eſt à l'extrêmité de ce Promontoire vers l'Eſt.

La terre depuis ce cap s'étend vers le Sud environ quarante lieuës juſqu'à ce qu'on vienne à l'Iſle Cozumel; & d'ici elle continuë au Sud-Oüeſt juſques à la Baye de Honduras, environ dix lieuës du cap Catoch; entre ce cap & Cozumel, il y a une petite Iſle que les Eſpagnols apellent Kei-Muger, ou l'Iſle des femmes, à cauſe, dit-on, que lors qu'ils s'établirent dans ces quartiers ils y laiſſerent leurs femmes, pendant qu'ils s'avancerent plus loin dans le Continent pour y chercher une meilleure habitation. Cependant ils n'ont aujourd'hui aucun établiſſement par là, quoi qu'ils puiſſent y en avoir eû autrefois.

A trois lieuës du cap Catoch, juſtement vis-

à-vis il y a une petite Isle nommée Loggerhead-Kei ; parce, sans doute, qu'il y va souvent une sorte de tortuës à grosse tête que les Anglois appellent de ce nom ; d'ailleurs on trouve toûjours prés de cette Isle une grande agitation de petites vagues qui s'entrecoupent, & que nos Matelots apellent Rip-raps. Quoi qu'il semble qu'elle tienne au Continent, elle en est pourtant separée par une petite crique, qui est à peine assez large pour donner passage à un canot ; mais qui ne laisse pas d'en faire une Isle. Je tiens ceci de quelques personnes dignes de foi qui m'ont assuré même qu'elles avoient eû assez de peine à y passer avec un canot.

Le cap est un terrein fort bas prés de la mer, mais il s'éleve un peu plus à mesure qu'il s'en éloigne. Il est tout couvert d'arbres de differentes sortes, mais sur tout de bois de teinture : C'est pour cela qu'il étoit autrefois bien frequenté par ceux de la Jamaïque, qui s'y rendoient avec leurs petits Vaisseaux pour les charger de ce bois ; jusqu'à ce que tous les arbres qui se trouvoient auprés de la mer furent coupez ; mais ils n'y vont plus aujourd'hui à cause que ces arbres donneroient plus de peine à porter jusqu'au rivage de la mer, qu'il n'en faut pour les couper, les réduire en pieces, & en faire des fagots. D'ailleurs ils trouvent à present de meilleur bois que celui-là dans les Bayes de Campêche & de Honduras, & ils n'ont que trés-peu de chemin à faire pour le porter au bord de la mer ; il n'y avoit pas plus de trois cens pas lors que j'y étois ; au lieu que sur le cap Catoch, ils étoient obligez de le porter plus de quinze cens pas avant qu'ils discontinuassent d'y en aller prendre.

Du cap Catoch nous rangeâmes la côte au Nord du Jucatan, vers le cap Condecedo. La

côte aproche assez de l'Oüest, & la distance qu'il y a entre ces deux caps peut être de quatre-vingt lieuës. Le rivage est assez égal, & il n'y paroît aucune pointe ni aucun enfoncement considerable. Il y a des forêts tout du long, & quantité de Mangles fort hauts, & de Bayes sablonneuses.

Le premier endroit remarquable à l'Oüest du cap Catoch, est une Colline auprés de la mer, qu'on apelle simplement le Mont, & qui en est éloignée d'environ quatorze lieuës. On la remarque d'autant plus, que c'est la seule hauteur qu'il y ait sur toute cette côte. Je n'ai jamais pris terre dans cet endroit-ci, mais j'ai vû quelques personnes qui le connoissoient trés-bien, & qui croyoient tous que cette Colline étoit un ouvrage de l'art. Il y a même assez d'apparence qu'elle étoit habituée autrefois, puis qu'on y trouve quantité de grandes citernes, qu'on croit avoir été faites pour recevoir l'eau de la pluye, parce qu'il n'y a point de source d'eau douce & que la terre est toute sablonneuse & fort salée. J'ai même apris d'une personne fort intelligente, que les Espagnols en vont chercher pour faire du salpêtre. Il me dit aussi qu'il s'étoit trouvé là dans un Vaisseau de Pirate, qui mit quelques-uns de ses gens sur cette Baye, où ils virent prés de cent balots de terre envelopée dans des feüilles de Palmite, & un Mulatre Espagnol qui les gardoit. Les Boucaniers crurent d'abord que ces balots étoient pleins de Maïs, ou blé des Indes, dont ils manquoient; mais aprés les avoir ouverts, ils n'y trouverent que de la terre; là-dessus ils demanderent au Mulatre ce qu'on en vouloit faire; il répondit que c'étoit pour faire de la poudre, & qu'il attendoit une barque de Campêche qui devoit les venir chercher. D'ailleurs

cette perſonne m'aſſura qu'il en avoit goûté, & qu'elle étoit ſalée, de même que la terre des environs. De ſorte qu'il eſt aſſez probable qu'on avoit fait ces citernes pour ſervir à des ſalpêtrieres. Mais quelque deſſein que l'on ait eu d'abord, il eſt tout-à-fait abandonné à l'heure qu'il eſt; du moins elles ne ſont plus d'aucun uſage, & il n'y a même perſonne qui demeure aux environs.

Entre le Mont & le cap Condecedo tout auprés de la mer, il y a pluſieurs petits bois de ces arbres, qu'on apelle Mangles, qui reſſemblent de loin à de petites Iſles; mais lors qu'on s'en aproche, & que les autres arbres qui ſont plus bas viennent à paroître, le terrain ſemble tout rompu & raboteux, quoi qu'enfin tout le païs ſe preſente à la vûë plein & uni.

La ſeconde choſe remarquable qu'on voit le long de cette côte, c'eſt Rio de la Gartos, qui ſe trouve preſque à mi-chemin entre le cap Catoch & le cap Condecedo. Cet endroit eſt auſſi fort beau; car il y a deux petits bois de Mangles fort hauts, de chaque côté de la riviere, par où il eſt aiſé de la reconnoître. La riviere eſt petite, mais aſſez profonde pour les canots. L'eau en eſt bonne, & je ne ſache pas qu'il y ait aucune autre riviere ou ruiſſeau d'eau douce, ſur tout cette côte, depuis le cap Catoch, juſqu'à trois ou quatre lieuës de la Ville de Campêche.

Il ſe fait une grande pêche un peu à l'Eſt de cette riviere, & il y a une ou deux petites cabanes à l'Indienne dans les bois; c'eſt-là où les pêcheurs Indiens, ſujets du Roi d'Eſpagne, couchent durant les ſaiſons de la pêche; mais leurs maiſons & leurs familles ſont plus avancées dans le païs. Ils ont ici des pieux pour y pendre leurs filets, & de petites couches pour y faire

faire ſecher leur poiſſon. Quand ils vont en mer, ils s'éloignent juſqu'à trois ou quatre lieuës du rivage, pour pêcher à la ligne des Snappers & des Gropers, dont j'ai fait la deſcription dans mon Voyage autour du monde Chapitre IV.

Depuis que les Vaiſſeaux des Boucaniers, & ceux qui vont charger le bois de Campêche ont pris cette route; ces Pêcheurs ſont devenus fort timides, parce qu'ils ont ſouvent été enlevez par ces gens-là. De ſorte qu'ils ne découvrent pas plûtôt un Vaiſſeau en mer, qu'ils enfoncent leurs canots à fleur d'eau; (car lorſque les canots ſont pleins d'eau ils ne vont pas plus bas, & ils ne montrent eux-mêmes que la tête juſqu'à ce que le Vaiſſeau qu'ils avoient vû ait paſſé, ou que la nuit ſoit venuë. Je les ai vûs quelquefois à la voile, & diſparoître ainſi tout d'un coup: Les poiſſons qu'ils prennent auprés du rivage avec leurs filets, ſont des Snouks, des chiens marins, & des Tarpoms.

Le Tarpom eſt un gros poiſſon à écailles qui aproche de la figure du Saumon, mais qui eſt un peu plus plat. Il eſt d'une couleur d'argent pâle, & ſes écailles ſont de la grandeur d'un demi écu. Un gros Tarpom peſera juſqu'à vingt-cinq ou trente livres. C'eſt un manger ſain & agreable, & la chair en eſt ferme & ſolide.

On trouve dans ſon ventre deux gros pelotons de graiſſe qui peſent deux ou trois livres chacun. Je n'ai jamais oüi dire qu'on en prenne à la ligne; c'eſt toûjours avec des filets, ou avec un harpon, à quoi les Moſkites ſont fort adroits. Les filets qui ſervent à cet uſage ſont faits d'une bonne fiſſelle double & forte, & les mailles ont cinq ou ſix pouces en quarré. Car ſi elles ſont trop petites, & que le poiſſon n'y

ſoit pas pris & embarraſſé, il ne fait que ſe retirer un peu en arriere, & puis il ſaute par deſſus le filet; cependant j'en ai vû prendre avec une ſeine, dont les mailles étoient petites, & voici de quelle maniere. Aprés qu'on avoit enfermé un grand nombre de ces poiſſons, l'on tiroit les deux bouts du filet vers le rivage, & il y avoit dix ou douze hommes, tout nuds dans l'eau qui le ſuivoient; auſſi-tôt qu'un poiſſon ſautoit contre le filet, l'homme qui en étoit le plus prés empoignoit d'abord le poiſſon & le filet entre ſes bras, & les tenoit bien ferme, juſqu'à ce que les autres fuſſent venus à ſon ſecours. Nous avions outre cela trois hommes dans un canot qui alloient toûjours de côté aprés le filet; de ſorte que pluſieurs des poiſſons qui ſautoient par-deſſus le filet tomboient dans le canot; & nous en prenions ainſi deux ou trois, toutes les fois qu'on tiroit le filet à terre. On trouve une grande quantité de ces poiſſons le long de ce rivage, depuis le cap Catoch juſqu'à Triſt, ſur tout dans l'eau claire auprés des Bayes ſablonneuſes; mais on n'en voit point dans un fond vaſart, ou de roche. On en trouve auſſi à la Jamaïque, & dans toutes les côtes du Continent, ſur tout auprés de Carthagene.

A l'Oüeſt de Rio de la Garros il y a une Guerite, apellée Selam. C'eſt un poſte qui eſt ſur le bord de la mer, & que les Eſpagnols ont accommodé pour y faire tenir leurs Indiens en ſentinelle. Il y a pluſieurs de ces guerites ſur la côte; les unes ſont bâties à terre avec du bois de charpente, & d'autres ſont placées ſur des arbres comme des cages, mais aſſez grandes pour recevoir un ou deux hommes, & il y a une échelle pour y monter & en décendre. Ces guerites ne ſont jamais ſans un ou deux Indiens

qui s'y tiennent tout le jour, & ceux qui demeurent prés de-là sont obligez de se relever les uns les autres.

A trois ou quatre lieuës de Selam vers l'Oüest il y a une autre échauguéte sur un arbre fort haut, laquelle se nomme Linchanchi, du nom d'une grande Ville Indienne qui est à quatre lieuës plus avant dans le païs; & à deux lieuës au-delà il y a une autre Ville qui s'apelle Chinchanchi. J'ai pris terre vers ces guerites, & j'ai parcouru toute cette côte, soit par mer dans un canot, ou par terre à pié, depuis Rio de la Gartos jusqu'au cap Condecedo. Cependant je n'ai jamais vû de Villes ou de Villages auprés de la mer, ni d'autres maisons sur toute cette côte, que des cabanes de Pêcheurs, excepté Sisal. Il y a plusieurs petits reservoirs salez entre Selam & Linchanchi; ils sont d'une figure assez reguliere, & separez les uns des autres par de petites levées de terre; le plus grand n'a pas plus de dix verges de long, & six de large.

Les habitans de ces deux Villes se rendent à ces reservoirs dans les mois de Mai, Juin, & Juillet, pour en recüeillir le sel, dont ils fournissent tout le païs d'alentour, & il y a une orée de bois entre la mer & ces reservoirs, qui empêche qu'on les voye, ou les gens qui y travaillent, jusqu'à ce qu'on ait mis pié à terre.

Au-delà de ces reservoirs, à trois ou quatre lieuës plus avant vers l'Oüest, il y a une guerite apellée Sisal. C'est la plus haute & la plus remarquable qu'il y ait sur la côte; elle est bâtie de bois de charpente, & située tout auprés de la mer. C'est aussi le premier objet qu'on cherche à découvrir lors qu'on arrive en ces quartiers; on la prend même quelquefois pour un Vaisseau jusqu'à ce qu'on s'en aproche de plus

prés, & qu'on vient à entrevoir les hauts Mangles, qui paroiſſent en petites toufes à des diſtances differentes de Siſal.

Il y a un Fort tout prés de-là avec quarante ou cinquante Soldats qui gardent la côte, & un grand chemin qui conduit de ce Fort à Merida. C'eſt la Ville la plus conſiderable qu'il y ait dans tout le Jucatan, & preſque toute habitée par des Eſpagnols. Il s'y trouve pourtant pluſieurs familles Indiennes qui vivent dans une grande ſujetion, de même que les autres Indiens de ce païs. La Province de Jucatan, ſur tout cette partie qui eſt au Nord, & celle qui eſt la plus Orientale n'eſt que mediocrement fertile en comparaiſon du riche terroir que l'on trouve à l'Oüeſt. Elle ne laiſſe pas d'être aſſez bien peuplée d'Indiens, qui vivent enſemble dans des Villes ou Bourgs; mais il n'y en a pas un qui ne ſoit éloigné de cinq ou ſix milles de la mer, à l'exception, comme je l'ai déja dit, de deux ou trois endroits qui ſont propres pour la pêche, & encore les Indiens n'y vont-ils pêcher que dans de certaines ſaiſons de l'année. C'eſt pourquoi lors que les Boucaniers viennent ſur cette côte ils ne font aucune difficulté de prendre terre & de s'y promener comme s'ils étoient chez eux. Ils vont à la chaſſe de toute ſorte de gibier, tant des oiſeaux que des bêtes fauves, dont il s'y en trouve une grande quantité, ſur tout de ces dernieres; mais il leur en coûte quelquefois bien cher. Voici ce qui leur eſt arrivé: Un petit capre de la Jamaïque débarqua une fois ſix ou ſept hommes auprès de cette guerite de Siſal, leſquels ſans ſe défier de la moindre choſe, laiſſerent trois ou quatre de leurs compagnons dans le canot, avec ordre de voguer le long du rivage pour les recevoir lors qu'ils leur en donneroient le ſignal par

un coup de fusil. Mais à peine avoient-ils été demie-heure à terre, qu'ils se virent attaquez par quarante soldats Espagnols qui leur avoient coupé le chemin vers le rivage ; de sorte qu'ils furent obligez de se rendre prisonniers. Les Espagnols les menerent en triomphe au Fort, & leur demanderent ensuite qui étoit leur Capitaine. Cette question les rendit tous muets, parce que le Capitaine n'étoit pas avec eux, & ils n'osoient pas le dire aux Espagnols de peur qu'ils ne les pendissent tous comme des bandits & des gens sans aveu. Il ne se trouva d'abord aucun d'eux qui voulut prendre cette qualité, parce qu'ils n'avoient point de commission en original, ni même une copie ; car les Capitaines ne vont jamais à terre sans avoir du moins une copie de leur commission ; ce qui les met en sûreté eux & leurs hommes. A la fin un certain Jean Hullock retrousla son petit chapeau teigneux, & leur dit qu'il étoit lui-même le Capitaine ; là-dessus les Espagnols lui demanderent sa Commission, à quoi il repliqua qu'il l'avoit laissée sur son bord, parce qu'il n'étoit sorti que pour chasser, & qu'il n'avoit crû trouver aucun ennemi. Les Espagnols furent satisfaits de cette réponse, & dans la suite ils le traiterent comme le Capitaine ; ils lui donnerent un plus beau logement & de meilleures provisions qu'aux autres, & le lendemain lors qu'on les fit passer à la ville de Merida, qui est à douze ou treize lieuës de-là, Monsieur le Capitaine Hullock eut un cheval, pendant que les autres marchoient à pié. Ils furent tous mis dans une fort étroite prison ; mais Hullock avoit souvent l'honneur d'être apellé à la maison du Gouverneur pour y être examiné, & on le regaloit presque toûjours avec du Chocolate, &c. D'ici on les transporta dans la Ville de

Campêche, où le Capitaine Hullock fut toûjours mieux entretenu que ſes camarades. Enfin je ne ſais comment ils obtinrent tous leur liberté, & Hullock eut depuis ce tems-là le nom de Capitaine Janot.

Il y a environ huit lieuës de Siſal au cap Condecedo; & à vingt lieuës de-là vers le Nord, on trouve une petite Iſle que les Eſpagnols appellent Iſlas des Arenas; mais les Matelots Anglois ont extrêmement défiguré ce Nom, ſuivant leur loüable coûtume; les uns l'apellent Deſarts, & d'autres Deſarcuſſes; mais je n'ai jamais vû cette Iſle, ainſi je n'en puis rien dire de particulier.

Toute cette côte depuis le cap Catoch juſqu'au cap Condecedo, eſt un terrain bas, ſi vous en exceptez le Mont. Ce ſont preſque par tout des Bayes ſablonneuſes auprés de la mer, quoi qu'il y en ait quelques-unes où l'on voit des Mangles, & où il ſe trouve quelques morceaux de Savanas arides, avec de méchans petits arbres entremêlez de buiſſons courts & épais. La mer devient plus profonde peu à peu à meſure qu'on s'éloigne du rivage, & les Vaiſſeaux peuvent moüiller ſur le ſable à toute ſorte de profondeur, depuis ſept ou huit pieds juſqu'à dix ou douze braſſes d'eau.

Dans quelques endroits ſur cette côte on juge de l'éloignement où l'on eſt du rivage, par la profondeur de la mer, à compter quatre braſſes pour la premiere lieuë, & enſuite pour chaque braſſe une lieuë de plus.

Mais quoi que j'en ſois venu au cap Condecedo, je renvoyerai une plus ample deſcription de ces quartiers-ci, ſavoir depuis ce cap au Sud & à l'Oüeſt, juſqu'au païs montagneux de ſaint Martin, (ce qui fait proprement la Baye de Campêche) & de-là encore plus avant vers

l'Oüest, jusqu'à que je parle du second voyage que je fis sur cette côte où je m'arrêtai alors si long-tems. Pour continuër donc à parler de mon premier voyage aprés avoir passé le cap Catoch, le Mont, Rio de la Gartos, Sisal, & le cap Condecedo, nous primes au Sud, tout droit vers Trist, qui est le havre de nos coupeurs de bois de Campêche, & nous y arrivâmes bien-tôt, parce qu'il n'y avoit pas plus de soixante lieuës de navigation à faire jusques à cet endroit-là.

La route de Trist n'est que pour les gros Vaisseaux; les petits, qui ne tirent que peu d'eau, en passent à trois lieuës de distance, & traversent un grand bras de mer qui court depuis cette Isle vers le Continent, où ils moüillent à un endroit qu'on nomme l'Isle d'un buisson. Nous demeurâmes trois jours à Trist pour faire de l'eau, & nous en partimes ensuite avec nos deux Vaisseaux de conserve, à la faveur du flot de la mer, qui nous conduisit jusques à la petite Isle d'un buisson. Elle n'a pas plus de quarante pas de long, & cinq ou six de large; il n'y a qu'un seul petit arbre tortu, ce qui lui a fait donner ce nom-là. On diroit, à la voir, que ce n'est qu'un monceau de coquillage, dont l'Isle est presque couverte, sur tout d'écailles d'huitres. Il y a une grande quantité d'huitres dans ce Golfe & dans les criques voisines; mais il n'y a point d'endroit où l'on en trouve de plus grosses, ni de meilleures, que sur le banc qui est autour de cette Isle. Dans la saison pluvieuse les huitres de tous ces quartiers sont dessalées par les courans d'eau douce qui débordent du païs; mais elles ont toûjours assez de saleure dans le tems sec. Elles sont plus petites dans les criques, mais en plus grande quantité, & les racines des Mangles qui croissent au bord de

ces criques en ſont toutes chargées ; de même que les branches qui pendent dans l'eau.

L'Iſle d'un buiſſon eſt éloignée de prés d'un mille du rivage, & il y a vis-à-vis une petite crique qui s'étend un mille plus loin, & qui ſe forme enſuite en un grand bras de mer. C'eſt par cette crique qu'on porte le bois de Campêche dans les Vaiſſeaux, qui ſont à l'ancre devant la petite Iſle. Entre ces bancs d'huitres qui ſont autour & le Continent, il y a un bon moüillage d'environ douze pieds d'eau. Le fond eſt d'une vaſe mole, de ſorte qu'on eſt obligé de brider les ancres pour les faire tenir. La terre des environs eſt baſſe & remplie de Mangles ; elle eſt inondée à chaque marée, & dans la ſaiſon pluvieuſe elle eſt toute couverte d'eau. Ce fut ici où nous demeurâmes à l'ancre pour recevoir nôtre charge.

Ce que nous avions pris à bord pour troquer avec du bois de Campêche, conſiſtoit en rum * & en ſucre, qui ſont de fort bon debit auprés des coupeurs de bois. Ils étoient alors au nombre de deux cens cinquante hommes, la plûpart Anglois, qui s'étoient établis en divers endroits des environs : Ces chalands ne tarderent guere à nous rendre viſite. Nous n'étions à bord que ſix hommes & un Mouſſe ; ce qui ſuffiſoit à peine pour répondre à tous, & leur fournir ce qu'ils demandoient ; car outre le rum que nous leur vendimes par Gallons, ou par ¶ Firkins, nous leur en vendîmes auſſi d'autres dont nous avions fait du Punch, & qui les rendit bien gaillards. Il n'y avoit à bord que de petites armes à feu pour tirer à chaque

* *C'eſt une ſorte de boiſſon extrémement forte, qui ſe fait aux Barbades.*

¶ *Le Firkin eſt un petit tonneau qui contient huit ou neuf Gallons.*

ſanté qu'ils bûvoient ; de ſorte qu'on n'en pouvoit pas entendre le bruit de fort loin ; mais on en fit aſſez ſur les Vaiſſeaux pendant que nôtre liqueur dura. Nous ne primes point de leur argent pour cette vente, & nous n'en attendions pas non plus, puis que nous étions venus ici pour avoir du bois de Campêche : Ils nous en donnerent en échange de nos denrées, ſur le pié de cinq livres ſterling par tonneau, payables ſur les lieux où ils le coupent. Nous en allâmes d'abord chercher à diverſes repriſes dans nôtre barque longue ; mais parce que cela nous auroit tenus trop long-tems, nous loüâmes une Pirogue des coupeurs de bois, pour nous aider à le porter ſur nôtre bord, & par ce moyen nous eûmes plûtôt fait nôtre charge. Je fis deux ou trois tours à leurs cabanes, où je fus toûjours bien reçû avec les perſonnes qui m'y accompagnerent ; on nous y regala avec du porc & des pois, ou du bœuf & de ces boudins boüillis, que les Anglois apellent Dough-bois. Ils prennent les bœufs à la chaſſe dans les Savanas. Tant que la boiſſon qu'ils avoient achetée de nous dura, ils nous en regalerent ; tantôt ils nous la donnoient toute pure, & quelquefois ils en faiſoient du Punch. Mais pour ce qui regarde un détail plus exact de ces coupeurs de bois, j'en parlerai dans la relation du ſecond voyage que j'y fis, bien-tôt aprés mon retour à la Jamaïque, parce que j'avois vû qu'il y auroit quelque profit conſiderable ſi on vouloit être actif & vivre de menage.

Pour revenir donc à cette premiere courſe, nous partimes de l'Iſle d'un Buiſſon avec le reflux de la mer, ſur la fin de Septembre 1675. & nous mouïllames avec cette même marée à Triſt, où nous fimes aiguade, dans le deſſein de remettre plûtôt à la voile. Ceci fut executé

en deux jours, & le troiſiéme nous partimes de Triſt pour la Jamaïque. Ce Voyage fût long & ennuyeux & nous y courumes beaucoup de danger, parce que nôtre vaiſſeau étoit ſi peſant à la voile qu'il tomboit ſous le vent, & qu'il nous forçoit à dériver ſur pluſieurs bas-fonds, que nous aurions pû éviter ſans cela : de ſorte que nous employâmes treize ſemaines dans ce Paſſage, qu'on fait d'ordinaire en ſix ou ſept.

Nous avions à bord, en qualité de Paſſager, un Matelot de la Jamaïque qui ſe nommoit Guillaume Wooders ; les Eſpagnols l'avoient pris avec trois autres de ſes Camarades, & ils les avoient envoyez à Mexique, où aprés les avoir tenus ſept ou huit mois en priſon ils les renvoyerent à la Vera Crux, & de là on les conduiſit par mer à Campêche. Ils n'y furent pas empriſonnez, mais on ſe contenta de les faire travailler ſur le vaiſſeau qui les y avoit menez ; ce qui leur fournit bientôt le moyen de s'échaper, & voici de quelle maniere : On les avoit occupez à terre tout le jour, & quand on les renvoya la nuit à bord du vaiſſeau, ils conſulterent enſemble s'ils pourroient ſe ſauver avec la chaloupe ; mais ſur ce qu'ils manquoient de tout ce qui leur étoit neceſſaire pour le Voyage, ils reſolurent de retourner au vaiſſeau pour s'en fournir du mieux qu'il leur ſeroit poſſible ; ils crurent même qu'ils en viendroient d'autant plus facilement à bout, qu'il n'y avoit que quelques Indiens à bord. Ils s'y rendirent donc, & aprés avoir ſaiſi & garroté ces Indiens, ils prirent une bouſſole, du pain & de l'eau, & ſe mirent en mer ; de ſorte qu'ils arriverent à Triſt une ſemaine avant nous. Et je puis dire que ce Wooders fut la cauſe, aprés Dieu, de la conſervation de nôtre vaiſſeau.

Le troiſiéme jour aprés nôtre départ de Triſt,

vers les huit heures du matin, lors que nous étions à treize ou quatorze lieües Oüest-Sud-Oüest de Campêche, nous vimes deux Voiles à prés de trois lieües de distance, qui venoient tout-droit sur nous avec le vent arriere. Le Capitaine crut d'abord que c'étoient des vaisseaux de la Jamaïque, & sur cette supoſition il vouloit les attendre pour savoir quelques nouvelles d'eux, & en acheter du Brandevin, ou du Rum; car il n'en restoit à bord que peu de bouteilles enfermées dans une petite caisse, & que le Capitaine reservoit pour son usage. Mais Wooders s'opoſa à la propoſition du Capitaine, & lui dit, que lors qu'il étoit venu de Campêche, il y avoit deux petits bâtimens tout prêts de mettre à la voile, pour la riviere de Tobasco, qui n'est qu'à onze ou douze lieuës de Triſt, & qu'il y avoit plus d'aparence que c'étoient les mêmes, que des vaisseaux de la Jamaïque. Là dessus nous primes un peu plus le large, & ils changerent aussitôt de route, pour venir directement sur nous; ce qui nous confirma que c'étoient les Espagnols; de sorte que pour nous éloigner davantage, nous primes le vent de quartier & fimes route par Nord-Oüest, & quoi qu'ils vinssent sur nous fort vite, cependant pour faire plus de diligence ils détacherent une de leurs Chaloupes, qui étoit si bonne voiliere, qu'elle vint à une portée de mousquet de nôtre bord. Mais Dieu permit que le vent de terre vint à cesser tout d'un coup, & que la brise de mer ne se levât pas aussi-tôt.

Pendant que le vent dura, nous nous regardions comme à la veille d'être faits prisonniers: mais nous n'avions guere plus d'esperance d'échaper à cette heure, parce que nôtre Quesche, lors même qu'elle n'avoit point de charge étoit mauvaise voiliere, & qu'elle étoit pire à pre-

ſent qu'elle ſe trouvoit fort chargée. Quoi qu'il en ſoit, nous eûmes le tems d'apleſter nôtre voile d'avant, & de la border pour recevoir la briſe de mer, lors qu'elle ſe leveroit. Ceci fut expedié dans un moment, & en moins d'une heure aprés une briſe fraiche ſe leva, & nous mimes vent en poupe. Nous avions d'ailleurs cet avantage que toutes nos voiles nous ſervoient, au lieu que ceux qui nous donnoient la chaſſe, qui étoient des vaiſſeaux à trois mâts, ne pouvoient pas employer toutes les leurs, parce que celles de l'arriere rendoient inutiles celles de l'avant: ainſi nous tinmes ferme deux ou trois heures, ſans gagner ni perdre aucune avance. Enfin le vent fraichit à l'occaſion d'un houragan qui ſe leva, & alors nous gagnames beaucoup ſur eux; de ſorte qu'aprés avoir tiré un coup de canon ils abandonnerent leur proie: mais nous continuâmes à forcer de voiles juſques à la nuit; nous nous aprochames enſuite du vent, & nous ne les vimes plus paroître.

Environ quinze jours aprés, nous arrivames à l'Eſt de Rio de la Gartos, où nous fumes rencontrez par une petite barque des Barmudes qui apartenoit à la Jamaïque, & qui étoit venuë de Triſt en dix jours de tems, parce qu'elle étoit meilleure voiliere que nous. C'eſt ce qui obligea nôtre Marchand à ſe mettre deſſus, car il vit bien que ſelon toutes les aparences nôtre voyage ſeroit long, & que d'ailleurs nos proviſions commençoient à diminuer; ce qu'il ne pouvoit pas ſuporter auſſi facilement que nous.

Quoiqu'il en ſoit nous devions faire route contre le vent aliſé. Toute nôtre eſperance étoit qu'un bon vent de Nord pourroit ſe lever, puiſque c'eſt la ſeule ſaiſon de l'année où il regne. En éfet nous vimes bientôt aprés au Nord-

Oüest une nuée noire, qui est un signe du vent de Nord, dont je parlerai plus au long dans mon Traité des Vents, & qui parut deux jours de suite soir & matin. Le troisiéme jour il commença à souffler & il fraichit fort vite. Nous nous préparames d'abord à le recevoir & nous ferlames toutes nos voiles, excepté celle de Maître, dans le dessein d'en tirer avantage avec celle-ci. Mais tout cet apareil ne nous servit pas de grand' chose; du moins une heure aprés, pendant laquelle un vent frais de Nord-Oüest dura, la nuée disparut, & le vent revint Est-Nord-Est, qui est le vent reglé de ces endroits-là. De sorte qu'il nous falut servir des brises de mer & de terre, comme nous avions déja fait: nous étions alors à la hauteur des Bancs, où il y a cette grande Pêche dont j'ai parlé ci-dessus, & qui sont au Nord de Jucatan; ainsi nous avançames par le moyen des vents de terre, jusques à ces Bancs-là: où durant le calme qu'il y avoit entre les vents de terre & les brises de mer, nous pêchions à la ligne & nous prenions quantité de poissons tous les matins. Mais il arriva un jour que nôtre Capitaine, aprés avoir tiré un bon poisson, trop ardent à cet exercice, jetta sa ligne si fort à la hate, que le hameçon se prit à la paume de sa main; de sorte que le poids du plomb, qui s'en étoit éloigné à prés de six pieds, fit enfoncer la pointe tout au travers.

Peu de tems aprés nous vinmes à la hauteur du Mont, & alors nous nous éloignames environ trente lieües de la terre, dans l'esperance que nous tirerions plus d'avantage du vent, qu'à demeurer le long de la côte; parce qu'il soufloit Est-Sud Est, ou Sud-Est-quart-à-l'Est, & que c'étoit un petit vent frais qui dura deux ou trois jours. Nous primes donc vers le Nord pour atendre une brise de mer à Est-Nord-Est,

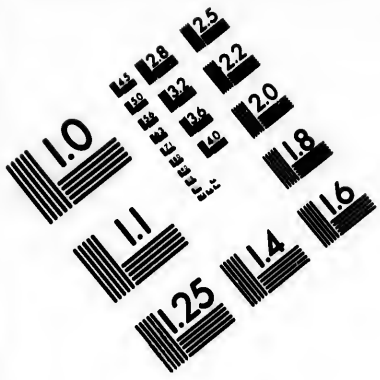

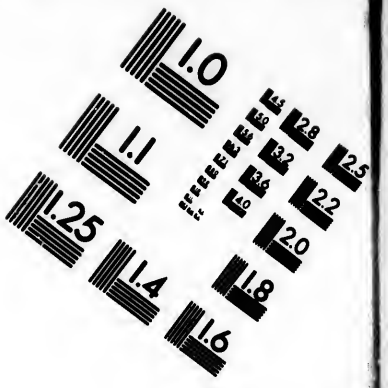

IMAGE EVALUATION TEST TARGET (MT-3)

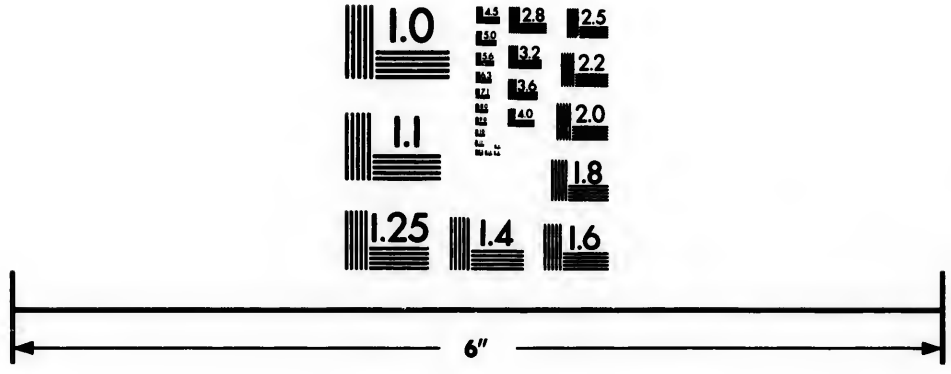

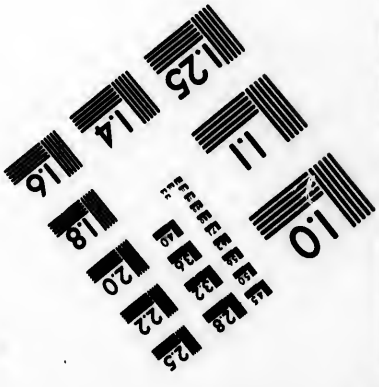

Photographic Sciences Corporation

23 WEST MAIN STREET
WEBSTER, N.Y. 14580
(716) 872-4503

& le troiſiéme jour nous l'eumes à ſouhait. Alors nous virames de bord & fimes route par Sud-Eſt pour la côte de Jucatan. Nôtre Queſche, comme je l'ai déja dit, étoit fort peſante à la voile, ſur tout quand il faiſoit un gros vent; car elle étoit extrêmement courte, elle avoit d'ailleurs les flancs ſi arquez & ſi gros, qu'à la rencontre d'une tourmente comme nous l'avions à cette heure, elle enfonçoit & fatiguoit beaucoup, ſans aller de l'avant; de ſorte qu'elle étoit balotée en mer ni plus ni moins qu'une coquille d'œuf. C'étoit mon tour de tenir le gouvernail depuis ſix heures du ſoir juſqu'à huit: Pendant les deux premieres empoulettes nôtre Vaiſſeau alla fort mal; chaque coup de mer le rendoit preſque immobile; il s'éloignoit enſuite de deux ou trois points du vent, quoi que le gouvernail lui fut opoſé, & aprés qu'il avoit fait un peu de chemin de cette maniere, il reprenoit le vent, juſqu'à ce qu'un autre coup de mer l'en écartât. Il ne ſe fut pas écoulé trois empoulettes, que la mer devint plus calme, & alors nôtre Queſche obeït fort bien au gouvernail, & avança chemin. Je fus un peu ſurpris de voir que la mer, qui étoit ſi agitée, fut devenuë tout d'un coup ſi tranquile; c'eſt pourquoi je regardai deux ou trois fois par-deſſus le bord; car nous étions à découvert, & il faiſoit ſi beau, que tous nos gens s'étoient endormis ſur le tillac. Mon Capitaine étoit auſſi derriere moi, où il dormoit profondement ſans craindre non plus que les autres qu'il y eût aucun danger, parce qu'à midi nous étions à trente lieuës de terre, & qu'il n'y avoit aucune Iſle prés de nous, à ce que nous croyions.

Mais pendant que je ruminois ſur ce changement ſi ſoudain de la mer, nôtre Vaiſſeau don-

na contre un rocher avec une telle force, que la manuelle du gouvernail me renversa sur le dos. La peur que j'en eus me fit jetter un grand cri, & dire à nos gens de sortir au plûtôt, parce que le Vaisseau avoit touché. Le saut qu'il fit sur le roc les éveilla presque tous, & leur fit demander ce que c'étoit; mais un second choc répondit bien-tôt à leur question, & nous obligea tous à travailler pour sauver nos vies. Ce fut un bonheur que le Vaisseau ne s'arrêtât point & qu'il continuât sa route; il y avoit de plus une grande bonace, & on peut dire que sans cela nous étions perdus, puisque nous vîmes distinctement la terre sous nos piez. Quoi qu'il en soit nous jettâmes l'ancre à deux brasses d'eau, sur un fond de sable pur & blanc; nous ferlames nos voiles, & aprés qu'on eut assez filé du cable, pour la commodité du moüillage, nôtre Capitaine encore tout étonné de cette avanture, entra dans sa cabane pour examiner la carte; nous le suivimes pour la plûpart, & nous fumes bien-tôt convaincus que nous avions échoüé sur les Alcranes.

Ce sont cinq ou six Isles basses & sablonneuses, à vingt-trois degrez ou environ de latitude Septentrionale, & à prés de vingt-cinq lieuës de la côte de Jucatan; la plus grande n'a pas plus d'un mille ou deux de circuit. Elles sont à deux ou trois milles l'une de l'autre, non pas sur une même ligne, mais dispersées çà & là avec de bons canaux de vingt ou trente brasses de profondeur entre-deux, où les Vaisseaux peuvent commodement passer. Elles ont toutes de fort bons ancrages du côté de l'Oüest, où l'on peut moüiller à telle profondeur qu'on veut, depuis dix brasses d'eau jusqu'à deux, sur un sable bien net. On trouve dans quelques-unes des buissons bas & en petite quantité;

qu'on apelle de bois de Burton ; mais la plûpart sont steriles & sablonneuses, ne produisent rien du tout qu'une herbe sauvage, nommée du Moron, & il n'y a pas même de l'eau douce. Pour les animaux terrestres, on n'y voit que de gros Rats ; mais ils sont en grand nombre ; à l'égard des oiseaux il y a une prodigieuse quantité de Boubies, de Guerrier, & des oiseaux de la grosseur d'un œuf. Tous ces oiseaux habitent dans celles de ces Isles qui sont les plus Septentrionales, sans se mêler ensemble les uns avec les autres ; mais chaque espece a son canton à part, & ils occupent ainsi deux ou trois de ces Isles. Les Boubies tiennent plus de terrain que les autres, parce qu'ils sont plus nombreux. Les oiseaux de la grosseur d'un œuf, quoi qu'ils soient aussi en grande quantité, n'occupent pas beaucoup de place à cause de leur petitesse. Cependant ils dominent tout seuls dans le petit quartier qu'ils habitent, sans être inquietez par leurs voisins. Les oiseaux de ces trois especes ne sont point du tout farouches, & en particulier les Boubies ; d'ailleurs il y en a une si grande foule, qu'on ne sauroit passer dans leurs quartiers sans être à portée de leur bec, dont ils vous donnent continuellement des coups. Je pris garde qu'ils étoient rangez par couples ; ce qui me fit croire d'abord que c'étoit mâle & femelle ; mais lorsque je les frapai il y en eut un qui s'envola de chaque endroit, & celui qui resta derriere de chaque couple me parut aussi malin que les autres qui s'étoient enfuis. J'admirois la hardiesse de ceux qui ne s'envolerent point malgré même les efforts que je fis pour les y contraindre ; mais je remarquai ensuite que c'étoient des jeunes qui n'avoient pas encore apris à se servir de leurs ailes, quoi qu'ils fussent aussi gros & aus-

si fournis de plumes que leurs meres : Ils les avoient seulement un peu plus blanches & plus nouvelles. Je m'aperçûs aussi qu'il y en avoit toûjours un des vieux qui se tenoit auprés des petits pour les garder ; peut-être que sans cela ces oiseaux se feroient la guerre les uns aux autres les forts contre les foibles ; du moins ceux de differente espece pourroient attaquer leurs voisins. Les Guerriers, & les Boubies, lors qu'ils alloient faire leurs provisions sur la mer, laissoient des gardes auprés de leurs petits, de crainte qu'ils ne fussent affamez par leurs voisins ; car il y avoit grand nombre de ces Guerriers, qui étoient vieux ou estropiez, & hors d'état d'aller chercher eux-mêmes leur pâture à la mer. Ceux-ci ne demeuroient pas avec leurs semblables, mais où ils étoient exclus de leur Communauté, ou bien ils avoient choisi de se tenir à quelque distance du reste ; ils n'étoient pas même associez entr'eux, & on les voyoit dispersez d'un côté & d'autre, là où ils pouvoient piller plus impunément. J'en vis un jour prés de vingt sur une de ces Isles qui faisoient de tems en tems des sorties en plate campagne pour chercher du butin ; mais ils se retiroient presqu'aussi-tôt, soit qu'ils eussent pris quelque chose ou non. Si un de ces oiseaux estropiez trouvoit un jeune Boubie sans gardes, il lui donnoit d'abord un grand coup de bec sur le dos pour lui faire rendre gorge ; ce qu'ils font tout d'un coup, & rejettent quelquefois un poisson ou deux aussi gros que le poignet ; les vieux Guerriers l'avalent dans un clin d'œil, & passent outre pour chercher quelque autre capture. Les Guerriers qui se portent bien, joüent quelquefois le même tour aux vieux Boubies lors qu'ils les trouvent en mer. J'ai vû moi-même un de ces Guerriers voler tout

droit contre un Boubie, & lui donner un coup de bec qui lui a fait rendre un gros poisson, sur lequel le Guerrier fondoit avec tant de vitesse, qu'il l'attrapoit en l'air avant qu'il fut tombé dans l'eau.

Il y a une grande quantité de poissons à quelque distance de ces Isles, & c'est ce qui fournit tous les jours de la nourriture aux oiseaux qui se trouvent ici. Les poissons qu'on pêche auprés des Isles sont l'Empereur, le Goulu, & la Nourrisse; trois sortes de poisson qui aiment à se tenir autour des Bayes sablonneuses. Ceux que je vis ici n'étoient pas fort gros. L'Empereur n'avoit pas plus d'un pied & demi ou deux pieds de long; les Goulus n'étoient guere plus grands, & les Nourrisses avoient à peu prés la même longueur. La Nourrisse ressemble tout-à-fait au Goulu, si ce n'est qu'elle a la peau plus rude, & l'on s'en sert pour faire d'excellentes rapes. On trouve ici plusieurs chiens marins qui ne viennent se mettre au Soleil que sur deux ou trois de ces Isles; je ne sai pas s'ils sont exactement de la même espece que ceux qu'on voit dans d'autres climats froids; mais ils demeurent toûjours, comme je l'ai remarqué dans mon premier Volume, dans les endroits où il y a une grande quantité de poisson.

On voit à trois lieuës de ces Isles vers le Nord une chaîne de rochers qui se courbent en forme d'arc; ils paroissent avoir dix ou douze verges de hauteur, & environ quatre lieuës de long. Ils sortent hors de l'eau, & ils sont bien joints les uns avec les autres, excepté en un seul endroit ou deux, où il y a de petites ouvertures de neuf ou dix verges de large. Ce fut par un de ces endroits que la Providence nous fit passer durant l'obscurité de la nuit; car le matin nous vimes ces brisans à prés d'un quart de

lieuë de nous vers le Nord, & il y avoit une petite ouverture vis-à-vis de nous par où nous avions passé ; nous l'examinames ensuite de plus prés avec nôtre chaloupe ; mais nous n'osames point sortir par le même chemin. Une des raisons pourquoi nous voulions prendre du côté du Nord étoit, que du haut de nôtre mât de misaine nous voyons les Isles à nôtre Sud, & que l'ignorance où nous étions à l'égard du Parage nous rendoit incertains si nous trouverions quelque canal entre-deux pour y pouvoir passer ; l'autre raison qui nous obligeoit à prendre ce parti, étoit l'esperance de gagner plus aisément le rivage si nous pouvions doubler la pointe Orientale de ces roches. Dans cette vûë nous levâmes l'ancre & nous courûmes le long de ce ressif jusques à son extrêmité qui regarde vers l'Oüest, c'est-à-dire une lieuë ou environ de l'endroit où nous avions moüillé : Nous portâmes ensuite le cap au Nord, & nous fumes trois jours à virer d'un côté & d'autre sans pouvoir jamais doubler le bout Oriental de ce ressif, à cause d'un gros courant qu'il y avoit : ainsi nous retournâmes par Nord-Oüest à l'extrêmité Occidentale de ces roches, & nous fimes voile vers les Isles. Nous y jettâmes l'ancre & y passames trois ou quatre jours ; ce qui nous donna le loisir de les visiter presque toutes, & d'y voir cette infinité d'oiseaux & de poissons dont j'ai parlé ci-dessus.

Quoi qu'il y eût ici une grande abondance de vivres, & que nous en pouvions manquer dans la suite, cependant on n'en sala point du tout & on ne mangea pas même de ces viandes fraiches pour épargner nos provisions. Je trouvai tous nos gens, excepté un seul, contraires à ce bon ménage ; mais j'aurois bien voulu qu'ils eussent été d'un autre avis, parce que je crai-

gnois que les vivres ne nous manquaſſent avant que nous euſſions fini nôtre voyage. Et il n'y avoit aucune neceſſité de nous expoſer à ce riſque puiſqu'il y avoit ici une prodigieuſe quantité d'Oiſeaux & de Chiens-marins. On y trouve ſur tout de ces derniers en ſi grande abondance, que les Eſpagnols y viennent ſouvent pour faire de l'huile de leur graiſſe; c'eſt auſſi dans la même vûë que les Anglois de la Jamaïque y ont été, & entr'autres le Capitaine Long, qui commandoit une petite barque, y vint pour faire de cette huile & ſe mit à l'ancre au Nord de l'une de ces Iſles ſablonneuſes, qui étoit l'endroit le plus commode pour ſon deſſein. Aprés donc avoir débarqué les tonneaux qu'il vouloit remplir d'huile, & dreſſé une tente pour s'y mettre à couvert avec tout ſon attirail, il commença la tuerie des Chiens marins; mais à peine y avoit-il travaillé trois ou quatre jours, qu'un furieux vent de Nord jetta ſa barque ſur la terre. Par bonheur elle ne fut pas endommagée, mais ils étoient ſi peu de monde, que ſans eſperance de la pouvoir remettre à flot, ils s'eſcrimerent à chercher les moyens de ſortir de là. Il n'étoit pas facile d'en venir à bout, puiſqu'il y avoit vingt-quatre ou vingt-cinq lieuës juſqu'à l'endroit du continent le plus proche, & plus de cent pour aller à Triſt, qui étoit la Colonie Angloiſe la moins éloignée. Mais au lieu de penſer à leur retraite le Capitaine Long leur ordonna de continuer à tuer des Chiens marins & à faire de l'huile, en leur diſant qu'il s'engageoit à ſes riſques de les conduire ſûrement à Triſt. Quoi que cette propoſition ne fut point du tout de leur goût, il fit ſi bien par ſes belles paroles qu'il les engagea de nouveau à continuer la tuerie des Chiens marins, juſqu'à ce qu'ils euſſent rempli toutes leurs barriques

d'huile. Mais le plus dificile restoit à faire, savoir par quel moyen ils pourroient passer à la Terre ferme, & côtoyer ensuite avec le vent en poupe jusqu'à Trist. Leur Esquif n'étoit pas assez grand pour les transporter si loin; de sorte qu'ils resolurent de couper les mâts de la barque, & d'en découdre le tillac, pour en faire une espece de radeau.

Cette resolution prise ils devoient l'executer le lendemain de grand matin, & mettre leur Vaisseau en pieces; mais la même nuit qu'ils firent ce projet, deux Quesches de la Nouvelle Angleterre qui alloient à Trist, vinrent à donner sur le Ressif, & à s'y engager un peu. Le Capitaine Long & ses hommes ne les apperçurent pas plûtôt dans cet embaras qu'ils prirent leur chaloupe pour aller à leur secours & les aider à décharger leurs Marchandises, & à les porter à terre, de sorte qu'en reconnoissance de ce bon office ils fournirent à ce Capitaine des cordages & d'autres choses dont il avoit besoin; ils l'aiderent à mettre sa barque à l'eau & à charger son huile, & par ce moyen il s'en retourna fort joyeux à Trist de conserve avec les deux Quesches. L'Equipage de ce Capitaine ne pouvoit se lasser de s'entretenir de cet heureux accident; mais lors que ceux des autres vaisseaux eurent apris toute l'histoire, ils en furent si outrez, que si leurs Commandans l'avoient voulu permettre ils n'auroient pas manqué de jetter ce Capitaine dans la mer, pour prévenir qu'il fit plus de mal dans la suite: parce qu'ils croyoient fortement qu'il étoit seul la cause qu'ils avoient échoüé tout-à-fait. C'est le Capitaine Long lui-même qui m'a raporté cette avanture d'un bout à l'autre.

Depuis le Continent jusqu'à ces Isles la profondeur de la mer augmente peu-à-peu & par

degrez, jusqu'à ce qu'on vienne à trente brasses d'eau, ou environ; & lors qu'on est à vingt-cinq ou vingt-six lieuës du rivage à l'Est de ces mêmes Isles, si l'on fait route à l'Oüest, & que l'on garde toûjours cette profondeur, on ne sauroit les manquer. Il faut observer la même regle pour trouver les autres Isles, comme les Triangles, les Isles des Arenas, &c. car le banc s'étend tout le long du rivage, où on trouve la même profondeur, & l'eau y paroit bourbeuse & d'une couleur pâle; mais lors qu'on passe au Nord de ce banc, la mer reprend sa couleur verdâtre, & on ne sauroit en toucher le fond avec la sonde jusqu'à ce qu'on soit à trente lieuës au Nord de la Baye de Mexique, où il y a un autre banc semblable, à ce que j'ai ouï dire, qui est fertile en huitres, & qui va tout le long du rivage. Mais il est tems de revenir à nôtre premier sujet.

Aprés avoir passé deux ou trois jours aux Isles Alcrancs, nous remimes à la voile, & virames vers le Sud pour gagner la terre. Avec un vent d'Est-Nord-Est, qui soufloit alors, nous la découvrimes un peu à la gauche du Cap Catoch, & nous la côtoyames ensuite jusqu'à ce que nous eussions atteint ce Cap. D'ici nous courumes vers le Sud, par un vent d'Est-quart-au-Sud. La premiere terre où nous souhaitions d'arriver étoit le Cap saint Antonio, qui est la pointe la plus Occidentale de l'Isle de Cuba, & qui est éloigné d'environ quatre lieuës du Cap Catoch.

Il y a des Mariniers qui à la sortie de cette Baye de Catoch, rangent la terre de Jucatan, jusqu'à ce qu'ils soient venus à l'Isle de Cozumel, & de là ils tirent tout droit vers Cuba, de sorte que si le vent leur est un peu favorable ils poussent même jusqu'à la hauteur du Cap Corientes, avant que de rencontrer Cuba. Ils sui-

vent cette route, parce que dans leur trajet ils ne courent pas tant de risque d'être emportez vers le Nord, par le courant qui est entre ces deux Caps, ni d'être forcez vers la pointe Septentrionale de l'un & de l'autre, comme nous le fumes. Car aprés avoir fait route au Nord jusqu'à vingt-deux degrez trente minutes de latitude, nous revirames de bord : le vent étoit à l'Est, & nous navigeames par Sud-Sud-Est pendant vingt-quatre heures, au bout desquelles, aprés avoir pris la hauteur du Soleil, comme nous avions fait le jour precedent, il se trouva que nous étions à vingt-trois degrez, & qu'ainsi nous avions reculé de trente milles dans vingt-quatre heures. Nous étions alors devant le canal qui est entre ces deux Caps, mais au Nord de l'un & de l'autre : neanmoins nous gagnames à la fin la côte Septentrionale de l'Isle de Cuba, à sept ou huit lieuës du Cap Antonio. Nous vimes en cette occasion les Basses de Colorado, & même nous passames au travers, mais il y avoit un fort bon canal, parmi quantité de Brisans qui paroissoient hors de l'eau. D'ailleurs engagez dans ces bas fonds nous trouvames d'ici à Cuba un canal assez large & sans batture, où il y avoit un bon ancrage; nous avançames jusques à une lieuë du Cap, & nous moüillames pour aller à terre faire de l'eau, mais on n'en trouva point. Le soir même lors que le vent de terre se leva, nous remimes à la voile, & aprés avoir doublé ce Cap nous rangeames la côte Meridionale de l'Isle, à la faveur des vents de terre & de mer. Car quoi que nous eussions demeuré prés de deux mois à venir de Trist ici, & que ce fut la veritable saison de l'année pour les vents du Nord, neanmoins ils n'avoient pas encore soufflé, à nôtre grand regret, & d'ailleurs nôtre Quesche étoit si dure, & si pesante à la voile, comme je l'ai

déja dit, que nous ne croyions pas pouvoir gagner la Jamaïque, malgré le ſecours que nous avions quelquefois des vents de mer & de terre. Sept ou huit jours aprés nous ateignimes l'Iſle des Pins, & nous la côtoyames pendant ſept ou huit lieuës; nous courûmes enſuite au large, & le troiſiéme jour au matin nous arrivâmes à l'Oüeſt du grand Caimanes.

Cette Iſle eſt éloignée d'environ quarante lieuës au Sud de celle des Pins, & à prés de quinze à l'Oüeſt du petit Caimanes; nous moüillâmes à ſon Oüeſt, à prés de demi-mille du rivage. Nous n'y trouvâmes ni eau ni proviſions; mais nous vimes quantité de Crocodiles dans la Baye, dont quelques-uns vouloient à peine s'écarter pour nous faire paſſage. Nous n'en tuâmes aucun, quoi que nous euſſions pû en venir facilement à bout, & que les vivres même commençaſſent à nous manquer. Si nous avions été dans les mois de Juin ou de Juillet, peut-être que nous y aurions trouvé des tortuës, parce qu'il y a des années où elles frequentent cette Iſle, auſſi-bien que le petit Caimanes. Nous ne demeurâmes ici que trois ou quatre heures, & nous en partimes pour retourner à l'Iſle des Pins, dans la vûë d'y chaſſer aux bœufs ou aux cochons, qu'on y trouve en abondance. Le deuxiéme jour au matin nous arrivâmes à l'Oüeſt de cette Iſle, d'où nous courûmes environ quatre ou cinq milles vers le Nord, & nous moüillâmes à quatre braſſes d'eau, ſur un fond de ſable net, à prés de deux milles du rivage, & vis-à-vis d'une petite crique, qui paſſe au travers de quantité de Mangles pour ſe rendre dans une eſpece d'étang ſalé qui eſt aſſez large.

L'Iſle des Pins eſt ſituée vers le Sud, & à l'Oüeſt de Cuba, dont elle eſt éloignée de trois

trois ou quatre lieuës. Le cap Corrientes dans Cuba eſt à cinq ou ſix lieuës à l'Oüeſt de l'Iſle des Pins. Entre celle-ci & Cuba il y a pluſieurs petites Iſles couvertes de Forêts, & diſperſées d'un côté & d'autre; mais il y a des canaux entre-deux par où les Vaiſſeaux peuvent paſſer, & on aſſûre même qu'il y a bon ancrage auprés de toutes. Les petits bâtimens de la Jamaïque paſſent quelquefois entre Cuba & l'Iſle des Pins, lors qu'ils vont contre le vent, parce que la mer y eſt toûjours calme & tranquile: d'ailleurs ils ſont aſſûrez d'y trouver de bons vents de terre, outre l'avantage qu'ils ont de pouvoir moüiller quand il leur plaît, & de profiter par-là du ſecours de la marée. Lors qu'ils ont paſſé la pointe Orientale de l'Iſle des Pins, ils peuvent alors ſe mettre au large, ou bien s'ils connoiſſent la route qui eſt entre les petites Iſles à l'Eſt de celle des Pins, & qu'on nomme les Iſles Meridionales de Cuba, ils peuvent les ranger du côté de l'Eſt, & tirer auſſi plus d'avantage des vents de terre, & de la commodité qu'il y a d'y donner fond. D'un autre côté s'ils manquent de vivres ils trouvent là d'ordinaire des Pêcheurs de la Jamaïque qui prennent des tortuës, ou bien ils en peuvent darder eux-mêmes, à quoi pluſieurs d'entr'eux ſont fort experts. On y trouve auſſi quantité de poiſſon de differente eſpece; mais s'ils n'ont ni lignes ni harpons, ni aucun autre inſtrument pour la pêche, ou qu'ils ne rencontrent pas les Pêcheurs de tortuë, Cuba peut leur fournir des cochons & des bœufs. La grande incommodité qu'il y a de paſſer entre l'Iſle des Pins & celle de Cuba, vient d'une Garniſon Eſpagnole d'environ quarante Soldats, qui ſont poſtez au cap Corientes, & qui ont une grande Pirogue bien apareillée avec des rames

& des voiles ; ils ſont toûjours prêts à ſe mettre en mer pour ſaiſir tous les petits Vaiſſeaux qui paſſent par-là ; & ils ne font guere plus de quartier à ceux qui tombent entre leurs mains, qu'à leurs marchandiſes, de peur d'être découverts s'ils leur donnoient la vie. Cette inhumanité ne ſe pratique pas ſeulement ici, mais en divers autres endroits des Indes Occidentales, même à l'égard de ceux qui vont negocier avec leurs Compatriotes. Mais les Marchands & les Gentilshommes n'ont aucune part à ces actions barbares ; il n'y a que les Soldats & la lie du peuple qui en ſoient coupables ; & ceux-ci ſont preſque tous Mulatres, ou bien quelque autre ſorte d'Indiens baſanez, de couleur de cuivre, qui paſſent pour être fort barbares & cruels.

L'Iſle des pins a onze ou douze lieuës de longueur, & trois ou quatre de largeur. Son Oüeſt eſt un païs bas & plein de Mangles ; il y a un lac de trois ou quatre milles de large qui s'étend du côté de l'Eſt ; mais je ne ſai pas juſqu'à quelle diſtance, avec une petite crique de deux ou trois pieds d'eau, qui ſe jette dans la mer. Ce lac a ſi peu de profondeur, ſur tout auprés de l'Iſle, qu'on ne ſauroit y conduire un canot à vingt ou trente pas du rivage. Le Sud de l'Iſle eſt bas, plat, & pierreux ; les rochers ſont eſcarpez & perpendiculaires du côté de la mer, de ſorte qu'on ne ſauroit moüiller de ce côté-là ; mais il y a un fort bon ancrage à l'Oüeſt ſur un fond de ſable. Le corps de l'Iſle eſt un païs élevé, & on y voit pluſieurs petites collines tout autour d'une haute montagne, qui eſt au milieu. Il croît ici quantité d'arbres de differente eſpece, dont la plûpart me ſont inconnus. Les Mangles rouges viennent dans le païs bas & marécageux auprés de la mer ; mais les

collines ſont preſque toutes couvertes de Pins; il y en a même des forêts entieres, où ils ſont d'une hauteur conſiderable, fort droits & aſſez gros pour ſervir de grands mâts ſur les petits Vaiſſeaux. On trouve à l'Oüeſt une riviere d'eau douce aſſez large, mais il n'y a pas moyen d'en aprocher du côté de la mer, à cauſe des Mangles rouges qui ſont ſi prés les uns des autres ſur ſes bords, qu'on ne ſauroit y penetrer.

Les animaux de terre ſont les taureaux, les cochons, les daims, &c. Il y a ici de petites Savanas où les taureaux & les daims paiſſent, & il ſe trouve du fruit dans les bois pour les cochons. On voit encore ici une eſpece de Racons ou Lapins des Indes, & dans quelques endroits on trouve des tortuës de terre en abondance, & deux ſortes de Cancres de terre, des blancs & des noirs. Les uns & les autres font des trous dans la terre comme les Lapins, où ils ſe renferment tout le jour, & la nuit ils en ſortent pour chercher à paître. Ils vivent de verdure, d'herbages, ou des fruits qu'ils trouvent ſous les arbres; ils devorent même avidement le fruit qu'on apelle Manchanil, ſans en recevoir aucun mal, quoi qu'il n'y ait ni bêtes ni oiſeaux qui en veüillent goûter. Auſſi ces cancres qui ſe nourriſſent de Manchanil, ſont-ils venimeux tant à l'égard des hommes que des bêtes qui en mangent; mais les autres ſont fort bons & ſains. Les cancres blancs ſont les plus gros, & il y en a de la groſſeur des deux poings mis enſemble. Ils ont la figure des écreviſſes de mer, & deux bras, avec leſquels ils pincent ſi fortement qu'on ne ſauroit leur faire lâcher priſe, quand même on les mettroit en pieces, à moins qu'on ne leur rompe un des bras: Mais ſi par haſard ils vous attrapent les doigts, le

plus court eſt de mettre d'abord la main toute plate contre terre avec le cancre, & auſſi-tôt il lâche priſe & s'enfuït. Ces cancres blancs ſont leurs trous dans les endroits ſales & marécageux auprés de la mer ; de ſorte que la marée y entre & les lave ; mais les noirs ſont beaucoup plus propres ; ils aiment un terrain ſec & ſablonneux ; & c'eſt là où ils bâtiſſent leurs nids ; ils ſont auſſi d'ordinaire gras & pleins d'œufs ; & on compte qu'ils ſont meilleurs que les autres, quoi que les deux eſpeces ſoient fort bonnes.

On trouve encore ici quantité d'Alligators & de Crocodiles, qui raudent autour de cette Iſle, & qui ſont, à ce qu'on aſſure, les plus hardis de tous ceux des Indes Occidentales. J'ai oüi raconter pluſieurs de leurs tours, & entr'autres qu'ils ont pourſuivi quelquefois un canot, & qu'ils ont mis leur muſeau ſur le bord avec la gueule beante, comme s'ils étoient prêts à devorer les hommes qu'il y avoit deſſus : Que d'autres fois, lors que les Voyageurs ſe trouvent la nuit à terre auprés de la mer, ces Crocodiles viennent hardiment au milieu d'eux, les obligent à quitter le feu qu'ils ont allumé, & leur enlevent la viande qu'ils mangeoient. Auſſi lors que les Boucaniers chaſſent ſur cette Iſle ils ont toûjours des ſentinelles pour être en garde contre ces animaux carnaciers, ni plus ni moins qu'ils en ont en d'autres lieux pour ſe garantir de la ſurpriſe des ennemis. C'eſt la nuit ſur tout qu'ils obſervent cette regle, de peur d'être devorez pendant qu'ils dorment.

Les Eſpagnols de Cuba ont ici quelques troupeaux de cochons, & quelques Indiens ou Mulatres pour les garder. Il y a de plus des Chaſſeurs qui gagnent leur vie à tuër des cochons ſauvages & des bœufs.

On assure que cette Isle est fort humide, & j'ai oüi dire à plusieurs personnes qu'il pleut ici plus ou moins tous les jours de l'année; mais je croi qu'ils se trompent, car il ne tomba point du tout de pluye dans nôtre voisinage pendant que nous y demeurâmes, & je n'en vis aucune aparence dans les autres endroits de l'Isle.

Nous n'eûmes pas plûtôt jetté l'ancre, que nous allames tous à terre, excepté le Cuisinier & le Mousse. Nous primes deux méchans fusils qu'il y avoit à bord, dans le dessein de tuër des cochons. Nous entrames dans le lac où il y avoit assez d'eau pour nôtre canot, quoi qu'en certains endroits il n'y en eût pas de reste. Nous ne l'avions pas encore passé, que nous vimes huit ou dix bœufs ou vaches qui paissoient sur le rivage de la mer; ce qui nous fit esperer une bonne chasse. Nous voguâmes donc à quelque distance de ces animaux, & nous primes terre dans une Baye sablonneuse, à un demi-mille de cet endroit-là. Nous y remarquames des pas d'hommes & de jeunes garçons, qui paroissoient être faits depuis huit ou dix jours, & nous crûmes que c'étoient les traces des chasseurs Espagnols. Cela nous fit d'abord quelque peine, mais comme nous étions à Noël nous conclumes qu'ils seroient allez à Cuba pour y passer les fêtes; ainsi nous continuames nôtre Chasse. Le Contre-maître & nôtre Passager Guillaume Wooders avoient un fusil à eux deux, & sur ce qu'ils se croyoient fort habiles à tirer, nous leur permimes d'aller tenter fortune avec le bétail que nous avions vû avant que d'aborder: Le Capitaine & moi armez de l'autre fusil, allames tout droit dans le bois. Le cinquiéme de nôtre bande, qui avoit plus d'inclination pour la

pêche que pour la chaſſe, demeura dans le canot ; & s'il s'étoit muni d'un harpon, il auroit pû prendre plus de poiſſon, que nous n'attrapames de gibier ; du moins ce bétail ſentit nos deux hommes avant qu'ils fuſſent à portée de le tirer, & prit d'abord la fuite ; ce qui les obligea d'entrer plus avant dans le païs pour en chercher d'autre.

Le Capitaine & moi n'eûmes pas fait demi-mille que nous tombames ſur une troupe d'environ quarante cochons ſauvages, tant gros que petits. Le Capitaine tira ſon coup, & en bleſſa un, mais ils s'enfuïrent tous, & quoi que nous ſuiviſſions aſſez loin la trace du ſang, nous ne pûmes point l'atraper, ni aucun autre pour tirer une ſeconde fois ; cependant les traces des cochons qu'il y avoit par tout dans ces bois, nous engagerent à batre la campagne d'un côté & d'autre, dans l'eſperance que nous en pourrions tuër quelqu'un avant la nuit ; mais tout cela fut inutile, puiſque nous n'en revimes pas un ſeul de tout ce jour. Le ſoir nous retournames vers nôtre chaloupe, fatiguez & chagrins d'avoir ſi mal réüſſi. Le Quartier-maître & ſon camarade n'étoient point encore revenus ; de ſorte que nous les attendîmes juſqu'à ce qu'il fût obſcur, & enſuite nous nous retirames ſur nôtre bord ſans eux. Le lendemain nous retournames à terre de bon matin, tant pour chaſſer de nouveau, que pour retrouver nos deux hommes que nous croyions pouvoir être de retour à l'endroit où ils avoient abordé. Mais ils ne parurent point ; ainſi le Capitaine & moi nous engageames dans les forêts pour chaſſer, & nous revinmes à la nuit, ſans avoir été plus heureux que le jour précedent ; nous ne vimes pas même un ſeul taureau ni cochon de tout le jour, quoi qu'il

y eut beaucoup de traces fraiches. Cependant nôtre homme qui gardoit la chaloupe tua un jeune Empereur avec le croc, il y en avoit une grande quantité auſſi-bien que de Nourrices & de chiens marins, qui ſe joüoient dans les endroits où l'eau étoit baſſe. Il découvrit auſſi une ſource d'eau douce, mais elle étoit ſi entourée de Mangles rouges, qu'il n'y avoit pas moyen d'en aprocher pour remplir des barriques, & à peine y pûmes-nous atteindre pour en boire un peu nous-mêmes. Nos deux hommes qui étoient partis le jour précedent, n'étoient pas encore de retour; ainſi quand il fût nuit cloſe nous repaſſames à nôtre bord, quoi que toûjours bien inquiets pour eux, dans la crainte qu'ils ne fuſſent tombez entre les mains des Chaſſeurs Eſpagnols. Si nous en avions été ſûrs nous aurions mis inceſſamment à la voile, puis que nous ne pouvions pas attendre de les retirer, & que nous courions riſque d'être pris nous-mêmes par ces chaſſeurs, ou par les Soldats du cap Corientes, dont j'ai parlé ci-deſſus. Il faut avouër que la penſée du danger où nous étions les uns & les autres, m'empêcha de dormir de toute la nuit. Cependant le lendemain de bon matin nous remimes pié à terre, & avant que nous fuſſions entrez dans le lac nous entendimes tirer un coup de fuſil; ce qui nous fit connoître que nos gens étoient de retour. Nous en tirames un autre pour leur répondre, & voguames vers eux le plus vite qu'il nous fut poſſible, dans le deſſein de mettre à la voile, auſſi-tôt que nous ſerions revenus ſur nôtre bord. Du moins l'inconſtance des vents du Sud & du Sud-Oüeſt qui ſoufloient, accompagnée d'un Ciel clair & ſerain, nous faiſoit eſperer que nous aurions un vent de Nord. La terre nous déroboit la vûë

de l'horiſon au Nord-Oüeſt ; ainſi nous n'y aperçûmes pas un nuage noir, qui eſt un ſigne aſſuré du vent de Nord. Quoi qu'il en ſoit, à nôtre arrivée nous trouvames nos deux hommes ſur le rivage. Ils avoient tué un cochon le premier jour, & s'étoient égarez enſuite ; de ſorte qu'ils furent contraints de marcher tout le jour ſuivant comme des enragez pour nous retrouver, & de jetter même la plus grande partie de leur cochon pour aller plus vîte ; cependant il étoit déja nuit lors qu'ils arriverent ſur le bord du lac, & il y avoit encore trois ou quatre milles de cet endroit au lieu où nous étions : Ils s'arrêterent donc là, ils firent du feu, rôtirent leur viande, & aprés s'en être bien remplis la pance, ils s'endormirent ; mais ils n'avoient pas tout mangé, & il y en eut un petit reſte pour nous. Enfin nous retournames tous enſemble ſur nôtre Vaiſſeau, où nous fimes bonne chere des reſtes de leur rôti : Aprés nous être ainſi refaits, nous levames l'ancre, & nous primes vers le Sud, terre à terre de l'Iſle. Aprés en avoir doublé la pointe qui eſt au Sud-Oüeſt, nous fimes route Eſt-Sud-Eſt ; nous avions un petit frais d'Oüeſt lors que nous mimes à la voile ; mais il ſe tourna vers le Nord, & devint Nord-Oüeſt quand nous eûmes attrapé cette pointe du Sud-Oüeſt ; il étoit même alors forcé, & il dura de cette maniere deux jours ; il ſe mit enſuite au Nord-Nord-Oüeſt toûjours fort violent, & de-là il paſſa tout-à-fait au Nord. Nous ſerrames donc le vent au Sud-Eſt, parce qu'il étoit gros & que nous ne pouvions pas mener nôtre Vaiſſeau plus prés du vent. Du Nord il ſe rangea au Nord-Nord-Eſt, & nous connumes alors qu'il avoit perdu ſa force, quoi qu'il en eût encore beaucoup : Enſuite il vint au

Nord-Eſt, & aprés avoir duré quatre heures, il mólit peu à peu, & ſe tourna plus à l'Eſt, juſqu'à ce qu'il devint Eſt-quart-au-Nord, & c'eſt-là où il ſe fixa. Nous avions eu bonne eſperance d'arriver à la Jamaïque, pendant que le vent du Nord ſouffloit; mais nous étions chagrins de nous voir fruſtrez de nôtre attente; car nous ne pouvions pas découvrir cette Iſle, quoi que ſelon nôtre calcul nous n'en duſſions pas être fort éloignez, & que par l'obſervation du parage que nous fimes à midi, nous fuſſions à la latitude de cette Iſle.

Nous n'avions pas alors la moindre proviſion; c'eſt pourquoi le Capitaine nous demanda nôtre ſentiment ſur ce que nous devions faire, & quel chemin étoit le plus court pour gagner quelque terre, ſi c'étoit d'aller à la Jamaïque, ou de ſe mettre vent arriere pour les Iſles du Sud. Tous nos Mariniers, excepté moi ſeul, furent de ce dernier avis; ils alleguoient pour leur raiſon que nôtre Vaiſſeau étoit ſi méchant voilier qu'il ne pourroit jamais tenir au vent ſans le ſecours des briſes de mer & de terre, & que nous ne pouvions pas les attendre à la diſtance où nous étions des côtes, puis qu'il ne nous paroiſſoit aucune terre. Ils ajoûtoient que nous pourrions arriver aux Iles du Sud dans trois ou quatre jours, ſi nous voulions prendre cette route, & qu'il ne nous manqueroit pas là de vivres, ſoit chair ou poiſſon. Je leur repondis que la dificulté conſiſtoit à les attraper, & qu'il y avoit autant d'aparence que nous en chaſſerions auſſi peu ici que nous en avions pris à l'Iſle des Pins, où, quoi qu'il y eût quantité de bœufs & de cochons, nous ne ſavions comment faire pour les prendre: Que d'ailleurs nous pourrions bien demeurer ſix ou ſept jours dans nôtre paſſage à ces Iſles; qu'il

faudroit donc jeûner tout ce tems-là, & qu'une ſi longue abſtinence, ſupoſe même qu'elle ne durât que deux ou trois jours, nous mettroit ſi bas, que nous ne ſerions guere en état de chaſſer à nôtre arrivée : Qu'au contraire, s'ils vouloient tenir la mer un ou deux jours de plus, & chercher la Jamaïque, il y avoit toutes les aparences du monde que nous pourrions la découvrir & en aprocher aſſez pour y envoyer nôtre chaloupe faire des proviſions, quoi que le Vaiſſeau ne pût point venir au moüillage; puiſque d'un autre côté nous n'en étions pas ſi éloignez, ſuivant nôtre calcul, que nous ne puſſions la voir ſi le tems avoit été ſerain, & que les nuées, qui étoient fort baſſes, pouvoient bien nous la cacher. Quoi qu'il en ſoit, quelques-uns aprouverent mon avis; cependant il fut réſolu de partir pour les Iſles du Sud; ainſi nous virames de bord, nous apleſtames nos voiles, & nous fimes route par Nord-Nord Oüeſt. Pour moi j'étois ſi faché de cette réſolution que je me retirai dans ma cabane, & leur dis que nous allions tous mourir de faim.

Quoi que je me fuſſe couché, il ne me fut pas poſſible de dormir. La penſée qu'il me faudroit jeûner trois ou quatre jours, ou peut-être une ſemaine entiere, aprés avoir aſſez pati déja, me cauſoit une grande inquietude. C'étoit même par un ſimple haſard que nos vivres nous avoient duré juſqu'ici; car nous avions pris à bord deux barils de bœufs pour le vendre, mais il ſe trouva ſi méchant que perſonne n'en voulut acheter; ce qui nous fit beaucoup de bien, puis qu'aprés avoir conſumé toutes nos proviſions nous eûmes recours à ce bœuf. Nous en faiſions bouillir tous les jours deux pieçes, & parce que nous avions mangé tous

nos pois, & qu'il ne nous restoit presque plus de farine, nous coupions nôtre bœuf en petits morceaux aprés qu'il avoit bouilli; nous le faisions ensuite rebouillir dans de l'eau épaisse avec un peu de farine, & nous mangions tout ensemble à la cuillier. Ces petites pieces de bœuf ressembloient aux raisins secs que nous mettons dans nos salmigondis, & à la verité il n'étoit pas possible de le manger accommodé d'une autre maniere; car quoi qu'il ne sentit pas mauvais, il étoit pourtant noirâtre, & avoit un fort méchant goût, sans qu'il y eût un brin de graisse; d'ailleurs nous avions si peu de pain & de farine que nous ne pouvions pas faire des boudins pour manger avec ce bœuf. Mais pour revenir à mon discours, je n'eus pas été guere plus d'une heure & demie dans ma cabane, qu'un de nos hommes qui étoit sur le tillac cria, *Terre! Terre!* Cette nouvelle me réjoüit beaucoup, & nous la vimes d'abord trés-distinctement. La premiere que nous découvrimes étoit une terre haute, que nous reconnumes pour être la montagne de Blew-fields, c'est-à-dire du champ bleu, par un enfoncement qu'il y a au sommet, avec deux petites pointes de chaque côté. Elle étoit au Nord-Est-quart-à-l'Est, & nous avions le vent à l'Est; de sorte que nous changeames d'abord de rumb, & ptimes au Nord-Nord-Est; ainsi nous vimes bien-tôt aprés toute la côte, dont nous n'étions pas à plus de cinq ou six lieuës. Nous tâchames d'avancer tant que nous pûmes tout l'aprés-midi sans nous proposer aucun endroit particulier pour le moüillage; mais nous avions résolu de jetter l'ancre dans le premier lieu commode que nous pourrions atteindre. Le lendemain nous étions assez prés de terre, entre la pointe de Blewfields & celle de Nigril,

& il faiſoit aſſez de vent pour gagner cette derniere. Nous tournâmes donc tout droit de ce côté-là, & à la vûë d'un petit Vaiſſeau qui étoit à deux lieuës ou environ de nous à nôtre Nord-Oüeſt, & qui nous faiſoit ſigne en ferlant & deferlant ſa grande voile, qu'il ſouhaitoit de nous parler; nous craignimes que ce ne fut quelque ennemi; de ſorte que nous tirames un peu plus vers le rivage, & qu'à nôtre grande conſolation nous moüillames à Nigril ſur les trois heures aprés-midi, aprés avoir demeuré treize ſemaines dans nôtre Voyage. Enfin je ne croi pas qu'aucun Vaiſſeau ait jamais fait tant de traverſées que le nôtre autour de la Baye de Campêche, puis que nous paſſames d'abord ſur le reſſif des Alcranes, & qu'aprés avoir viſité ces Iſles nous entrames dans les bas fonds de Colorado; que d'ici nous fimes un tour au grand Caimanes, & qu'enſuite nous parcourumes l'Iſle des Pins, quoi que fort inutilement. On peut dire neanmoins que nous aquimes autant d'experience dans toutes ces courſes, que ſi on nous avoit envoyez exprés pour ce but-là.

Nous n'eumes pas plûtôt mis à l'ancre que nous envoyâmes nôtre chaloupe à terre pour acheter des vivres, afin de nous regaler un peu aprés avoir eſſuyé tant de fatigues, & jeûné ſi long-tems. Nous étions fort occupez à préparer une cuvette de Punch, lorſque le Capitaine Rawlins, Commandant d'un petit Vaiſſeau de la nouvelle Angleterre, que nous avions laiſſé à Triſt, & un certain Monſieur Jean Hooker qui avoit demeuré une année à la Baye de Campêche pour y couper du bois, & paſſoit à cette heure à la Jamaïque pour le vendre, arriverent tout d'un coup ſur nôtre bord. Nous les invitames d'entrer dans la cabane pour

boire avec nous de nôtre Punch, où on n'avoit pas encore touché. La cuvette que nous en avions fait, pouvoit bien tenir six quartes; mais Monsieur Hooker, à qui le Capitaine Rawlins porta une santé, aprés en avoir fait raison au Capitaine Hudswel, n'eut pas plûtôt la cuvette entre les mains, & dit qu'il avoit fait serment de ne boire que trois coups d'une liqueur forte le jour, qu'il y mit le nez dedans & la vuida toute d'un seul trait. Il en fut saoû, & il nous priva par ce moyen de nôtre attente, jusqu'à ce que nous en eussions fait une autre cuvette pleine. Le lendemain nous arrivâmes à Port-Royal par un vent frais de Nord-Oüest, qui aprochoit de celui que les Matelots de la Jamaïque apellent Nord-Chocolata, & nous finimes ainsi ce penible voyage.

CHAPITRE II.

Second Voyage de l'Auteur à la Baye de Campêche. Il arrive à Triſt & s'y établit avec les coupeurs de bois. Deſcription de la côte depuis le cap Condecedo juſqu'à Triſt. Salines. Sel que les Indiens amaſſent pour les Eſpagnols. Hina mont remarquable. Pied de cheval ſorte de poiſſon. Iſles du Triangle. Ville de Campêche priſe deux fois. Le coton eſt ſon principal negoce. Riviere de Champeton; ſon bois de teinture eſt une trés-bonne marchandiſe. Havre & Iſle de Port-Royal. Herbe remplie de pointes. Arbres de Sapadillo. Deſcription de l'Iſle Triſt. Buiſſons qui portent les prunes de coco. Arbre qui produit des raiſins. Des animaux & des lezards. Laguna Termina, & ſes fortes marées. Riviere de Summaſenta. Ville de Chucquebull. L'Iſle de Serles. Avanture du Capitaine Serles. Lacs de l'Eſt & de l'Oüeſt avec leurs branches, habitées par les coupeurs du bois de teinture. Des chênes qu'il y croît, & nulle autre part entre les Tropiques. Origine du negoce du bois de Campêche. Des ſaiſons pluvieuſes, & des grandes inondations que les vents du Nord y cauſent. De la ſaiſon ſeche. De la plante du pin ſauvage. De l'arbre du bois de teinture nommé Log-wood par les Anglois. De ceux qu'ils apellent Bois-de-ſang, bois de Stockfiche, & bois de Cam. Deſcription de quelques animaux; des Squashes, des gros Singes à longue queuë, d'une eſpece d'Ours qui vit de Fourmis; d'un animal qu'on nomme le Pareſſeux, des Armadillos, des Chats qui reſſemblent à des Tigres. Serpens de trois ſortes; des Galliguêpes; groſſes araignées, groſſes fourmis & leurs nids; de celles qui ſont coureuſes; oiſeaux tourdonnans, Merles, Tourterelles, Quams, Correſos, Corneilles qui vivent de charogne, d'au-

tres qu'on nomme ſubtiles. Oiſeaux donc le bec eſt preſque auſſi gros que le corps, Cockrecos, Canards de pluſieurs ſortes, Corlieux, Herons ordinaires, de ceux qui vivent de Cancres, Pelicans, Cormorans, Faucons qui vivent de poiſſons. Tenpounders, Parricoutas, Garrs, Maquereaux d'Eſpagne, Rayes. Alligators, Crocodiles, quelle eſt la difference des uns aux autres. Avanture d'un Irlandois qui échapa heureuſement de la gueule d'un Alligator.

PEu de tems aprés nôtre arrivée à Port-Royal nous fumes payez & congediez. Là-deſſus il ſe trouva que le Capitaine Johnſon de la nouvelle Angleterre s'en retournoit à la Baye de Campêche; ainſi je profitai de l'occaſion pour m'en aller avec lui en qualité de paſſager, réſolu d'employer quelques mois au negoce du bois de Campêche. Dans cette vûë je me fournis de tout ce qui pouvoit m'être neceſſaire, comme de haches, de grands couteaux longs, de ſcies, de coins, &c. d'une tente pour coucher, d'un fuſil avec du plomb & de la poudre, &c. D'ailleurs aprés avoir laiſſé une procuration à Monſieur Fleming, Marchand à Port-Royal, tant pour diſpoſer de tout ce que je pourrois lui envoyer, que pour me faire tenir ce que je lui demanderois, je pris congé de mes amis & je m'embarquai.

Nous partimes de la Jamaïque vers le milieu de l'année 167$\frac{5}{6}$. & par un bon vent & le beau tems qu'il faiſoit, nous eûmes bien-tôt gagné le cap Catoch où nous trouvames un Nord aſſez frais qui dura deux jours. Enſuite le vent reglé ſe remit à l'Eſt-Nord-Eſt, qui nous mena promtement à l'Iſle Triſt. Je ne tardai guere à m'établir dans la crique Occidentale du lac de l'Oüeſt, avec quelques vieux coupeurs

de bois pour travailler avec eux. Mais je n'entrerai point ici dans le détail de mes propres affaires, jusqu'à ce que j'aye fait une description du païs & de son produit, & que j'aie donné quelques particularitez des coupeurs de bois, de la chasse qu'ils font des bœufs, & de la maniere dont ils préparent les cuirs, &c.

J'ai décrit dans mon premier Voyage toute la côte depuis le cap Catoch jusqu'au cap Condecedo; ainsi je m'en vais reprendre là où j'en étois demeuré, & continuër, selon la même methode, à décrire la côte maritime de la Baye de Campêche, je ne puis qu'en être assez bien informé par plusieurs petites courses que j'y ai faites. La Baye de Campêche est un enfoncement assez considerable, qui est renfermé entre le cap Condecedo du côté de l'Est, & une pointe qui s'élance du païs montagneux de saint Martin à l'Oüest. La distance qu'il y a entre ces deux places peut être de cent vingt lieuës, où il se trouve plusieurs grandes rivieres naviguables, de grands lacs, &c. Je traiterai de tout cela par ordre, aussi-bien que du païs qui est sur la côte, de son terroir, du produit, &c. J'ajoûterai quelques observations sur les arbres, les plantes, les vegetables, les animaux, & les habitans du païs.

Le cap Condecedo est éloigné de quatorze ou quinze lieuës des Salines; la côte s'étend vers le Sud: La Baye est toute sablonneuse entre-deux; le terrain du païs est aussi couvert de sable, il est sec, & ne produit rien que de méchans petits arbres. A moitié chemin entre ces deux places on peut creuser dans le sable, au-dessus de la marque de haute marée, & on y trouve de trés-bonne eau douce.

La Saline est un petit Havre fort commode pour les Barques; mais il n'y a pas plus de six

ou sept pieds d'eau, & tout prés de la mer on voit un grand étang salé, qui apartient à la ville de Campêche, & qui raporte quantité de sel. Dans le tems que le sel se grene; ce qui arrive aux mois de Mai & de Juin, les Espagnols ordonnent aux Indiens du païs de s'y rendre, pour le ramasser sur le bord, & en faire un gros monceau en forme de piramide, large par le bas & pointu vers le sommet, de même que le faîte d'une maison: Ils le couvrent ensuite avec de l'herbe seche & des roseaux, aprés-quoi ils y mettent le feu; par ce moyen toute la superficie du sel est brûlée, & il se forme une croute noire, qui est avec tout cela si dure, qu'elle garantit le sel contre les pluyes qui commencent alors, & tient le monceau fort sec dans la saison la plus humide. Les Indiens qui sont obligez, comme je l'ai déja dit, d'amasser ainsi le sel en monceaux, y travaillent tour à tour, & il n'y a pas moins de quarante ou cinquante familles chaque fois. Il ne se trouve pourtant point ici de maisons pour les loger; aussi ne s'en mettent-ils guere en peine; car ils sont relevez chaque semaine par une nouvelle troupe de leurs Compatriotes. Ils dorment tous à découvert en pleine campagne, quelques-uns couchez à terre, & d'autres dans de méchans branles attachez à des arbres ou à des pieux qu'ils plantent eux-mêmes. Leur nourriture n'est pas meilleure que leurs logemens; car ils ne mangent autre chose pendant qu'ils demeurent ici, que des Tartillos & de Posole. Les Tartillos sont une espece de petits gateaux faits avec de la farine du bled des Indes, & le Posole est aussi du blé Indien boüilli, dont ils font leur breuvage. Mais j'en parlerai plus au long dans la suite lorsque je traiterai des Naturels du païs, & de leurs manieres de

vivre. Quand la saison du sel est passée, les Indiens s'en retournent à leurs habitations ordinaires sans se mêler davantage du sel. Mais les Espagnols de Campêche qui sont les proprietaires de ces Salines, y envoyent souvent leurs Barques pour prendre du sel, afin d'en charger les Vaisseaux qui sont dans la rade de Campêche, & qui le transportent ensuite dans tous les ports de la Baye de Mexique, & en particulier à Alvarado & à Tompeck, deux villes où il se fait un grand commerce de poisson : Je croi même qu'on en fournit à toutes les Villes du voisinage, parce que sur toute la côte il n'y a d'autres Salines que celle-ci, & celles dont j'ai parlé. Ce havre de la Saline étoit souvent visité par les Anglois coupeurs de bois lorsqu'ils passoient de la Jamaïque à Trist. S'ils y trouvoient même quelque Barque, soit vuide ou chargée, ils ne faisoient pas scrupule de s'en saisir & de les vendre avec les Indiens qui les montoient. Ils alleguoient pour leur raison que c'étoit par droit de represailles pour quelques mauvais traitemens qu'ils avoient reçûs autrefois des Espagnols, quoi qu'au bout du compte ce ne fût qu'un prétexte, du moins les Gouverneurs de la Jamaïque n'en savoient rien, & les Espagnols n'osoient pas s'en plaindre, parce qu'alors ils enlevoient eux-mêmes tous les Vaisseaux Anglois qu'ils pouvoient attraper dans ces quartiers, sans épargner même ceux qui étoient chargez de sucre, & qui venoient de la Jamaïque pour aller en Angleterre, sur tout s'ils portoient du bois de Campêche. Cela se faisoit ouvertement, puis qu'ils amenoient les Vaisseaux à la Havana, où on les vendoit, & où l'équipage étoit mis en prison sans aucun retour.

Depuis les Salines jusqu'à la ville de Campê-

che il y a prés de vingt lieuës : La côte s'étend au Sud-quart-à-l'Oüest. Durant les quatre premieres lieuës tout du long de la côte, le païs est submergé & couvert de Mangles; mais à deux milles ou environ au Sud de la Saline, & à deux cens verges de la mer il y a une source d'eau douce que les Indiens qui passent par ici, soit en Barque ou en Canot, vont toûjours visiter, parce qu'il n'y a point d'autre fontaine dans tout le voisinage. On trouve un petit sentier plein de bouë qui conduit à cette source au travers des Mangles. Aprés qu'on les a passez la côte s'éleve de plus en plus, & on y voit quantité de Bayes sablonneuses où les chaloupes peuvent aborder commodement; mais on ne trouve plus d'eau fraiche, jusqu'à ce qu'on soit venu à une riviere qui est auprés de la ville de Campêche. Le païs qui est au-delà toûjours le long de la côte, est en partie couvert de Mangles; mais le terroir y est en general sec & peu fertile; il ne produit que trés-peu de méchans buissons, & il ne croît point du bois de teinture nommé Logwood sur toute cette côte, même depuis le cap Catoch jusqu'à la ville de Campêche.

A six lieuës avant que d'être à Campêche il y a une colline apellée Hina, où les armateurs mettent d'ordinaire à l'ancre, & font sentinelle sur le sommet pour découvrir les Vaisseaux qui vont à la voile. On y trouve quantité de bon bois pour le chaufage, mais point d'eau; & sur la superficie de la mer, tout contre le rivage, on peut amasser une infinité de poissons à coquille que les Anglois apellent Pieds de Cheval, à cause que le dessous du ventre du poisson est plat, & ressemble à la corne du pied d'un cheval, tant par sa figure que par sa grosseur; mais leur dos est rond comme celui

d'une tortuë ; l'écaille en eſt mince & fragile comme celle d'une écreviſſe de mer ; ils ont auſſi pluſieurs petits bras, & on dit que c'eſt une trés-bonne viande, mais je n'en ai jamais goûté.

Il y a trois petites Iſles baſſes & ſablonneuſes à vingt-cinq ou vingt-ſix lieuës de Hina vers le Nord, & à trente lieuës de Campêche. On trouve un fort bon ancrage au Sud de ces Iſles ; mais il n'y a ni bois ni eau ; & pour les animaux nous n'en vimes aucun, ſi ce n'eſt un nombre prodigieux de gros rats, & quantité de Boubies & de Guerriers. Ces Iſles ſont appellées le triangle, à cauſe qu'elles forment cette figure par leur ſituation. Il n'y a à quelque diſtance du bord que celles-ci & les Alcranes dont j'ai parlé dans le Chapitre précedent ; du moins ce ſont les ſeules que j'aye vûës ſur toute cette côte.

De Hina à Campêche il y a, comme je l'ai déja dit, environ ſix lieuës. Campêche eſt une fort belle ville ſituée au bord de la mer dans un petit enfoncement, & c'eſt la ſeule Ville qu'il y ait ſur toute cette côte depuis le cap Catoch juſqu'à la Vera Cruz qui donne ſur la mer. Elle eſt toute bâtie de bonnes pierres, ce qui la fait paroître beaucoup. Les maiſons n'y ſont pas hautes ; mais les murailles en ſont trés-fortes, les toits en ſont plats à l'Eſpagnole, & couverts de tuiles. A l'une de ſes extrêmitez il y a une bonne Citadelle ou Fortereſſe, munie de pluſieurs canons ; le Gouverneur y demeure avec une petite garniſon pour la défendre. Quoi que cette Fortereſſe commande la Ville & le Fort, elle a pourtant été priſe deux fois. La premiere par le Chevalier Chriſtophle Mins vers l'année 1659. Il ſomma d'abord le Gouverneur de ſe rendre, & aprés avoir attendu trois jours ſa ré-

ponſe avant que de mettre ſes gens à terre, il la prit d'aſſaut, avec de la ſimple mouſqueterie, ſans tirer un coup de canon. J'ai oüi dire que ſur ce que les Boucaniers de la Jamaïque lui conſeilloient de la prendre de nuit par un ſtratagême, il avoit répondu que c'étoit une choſe indigne de lui de vouloir dérober une victoire : Auſſi lors qu'il s'avança vers cette Place il avertit les ennemis de ſon aproche par le bruit de ſes tambours & de ſes trompetes ; malgré tout cela il emporta le Fort d'emblée, & ſe rendit auſſi-tôt Maître de la Ville.

Des Boucaniers Anglois & François le prirent une ſeconde fois vers l'année 1678. & cela par ſurpriſe. Ils abordérent la nuit à deux lieuës de la Ville, & dans leur marche ils trouverent un ſentier qui les y conduiſit tout droit. Ils y entrerent ainſi le matin à la pointe du jour lorſque pluſieurs des habitans commençoient à ſe remuër dans leurs maiſons, leſquels à l'oüie du bruit qu'il y avoit dans les ruës, mirent la tête aux fenêtres pour voir ce que c'étoit ; mais à la vûë d'hommes armez qui marchoient vers le Fort, ils crurent que c'étoit quelques Soldats de leur garniſon, qui revenoient de la campagne ; en effet il y avoit quinze jours ou trois ſemaines qu'on y avoit envoyé un Parti pour réduire quelques Indiens qui s'étoient ſoulevez ; ce qui n'eſt pas rare dans ce païs. A la faveur de cette ſupoſition les Boucaniers traverſerent toutes les ruës & ſe rendirent juſqu'au Fort ſans trouver le moindre obſtacle. Au contraire les Bourgeois leur ſouhaitoient le bon jour, & les felicitoient de leur heureux retour, ſans ſoupçonner le moins du monde qu'ils fuſſent leurs ennemis, juſqu'à ce que ceux-ci tirerent aux Sentinelles qui étoient ſur la muraille du Fort, & qu'ils commencerent

auſſi-tôt aprés à y donner une furieuſe attaque. Ainſi avec deux petits canons qu'ils avoient trouvez dans la place d'armes, & qu'ils pointerent contre la porte du Fort, ils s'en rendirent bien-tôt les maîtres. La Ville n'eſt pas fort riche, quoi qu'elle ſoit, comme je l'ai déja dit, le ſeul port de mer qu'il y ait ſur cette côte. La principale manufacture du païs eſt de la toile de coton; les Indiens s'en habillent, & les Eſpagnols qui ſont pauvres, ne portent autre choſe. On s'en ſert auſſi pour faire des voiles de Navire, & on l'envoye dehors pour le même uſage.

Outre ces toiles de coton & le ſel qu'on tire des Salines, je ne ſache pas qu'on tranſporte autre choſe de ce païs. Il eſt vrai que cette Ville étoit autrefois l'échelle de tout le trafic qui ſe faiſoit en bois de teinture, & que c'eſt pour cette raiſon qu'on la nomme encore aujourd'hui Palo de Campeachi, c'eſt-à-dire bois de Campêche, quoi qu'il n'y en eût point à plus de douze ou quatorze lieuës de-là.

Les Eſpagnols le coupoient alors auprés d'une riviere appellée Champeton à dix ou douze lieuës de la Ville de Campêche tout à l'opoſite, & au Sud de cette place dans un terrain aſſez haut & pierreux. Les Indiens qui demeuroient dans le voiſinage étoient employez à le couper à une reale par jour, & il valoit alors quatre-vingt-dix, cent, ou cent dix livres ſterling par tonneau.

Aprés que les Anglois eurent pris la Jamaïque, & commencé de croiſer dans cette Baye, ils y trouvoient pluſieurs Barques chargées de ce bois; mais comme ils n'en ſavoient pas alors le prix, ils mettoient ces Barques à la derive, ou bien ils les brûloient, aprés en avoir tiré les clous & toute la ferrure qu'il y

avoit, (ce qui se pratique encore aujourd'hui parmi les Boucaniers) sans se mettre du tout en peine de la charge. Cette coûtume dura jusqu'à ce que le Capitaine Jaques eut pris un gros Vaisseau chargé de ce bois, & qu'il l'eut conduit en Angleterre pour l'armer en course: Il y vendit son bois fort cherement contre son attente; car il en avoit fait si peu de cas, qu'il ne brûla pas d'autre bois durant tout son Voyage. Aprés son retour à la Jamaïque, les Anglois qui frequentoient cette Baye découvrirent le lieu où il croissoit, & lors qu'ils ne faisoient aucune prise en mer, ils alloient à la riviere de Champeton, où ils étoient sûrs de trouver de grandes piles de ce bois tout coupé, & transporté au bord de la mer tout prêt à être embarqué. Ce fut leur pratique constance jusqu'à ce que les Espagnols y envoyerent des Soldats pour prévenir les courses de ces avanturiers.

Mais les Anglois connoissoient déja ces arbres, & ils n'en ignoroient pas la valeur; de sorte qu'ils se mirent à visiter les autres côtes du Continent pour voir s'il y en auroit, & enfin suivant leurs desirs ils en trouverent de grands bocages entiers; ce fut d'abord au cap Catoch, (qui comme je l'ai déja dit, fut la premiere place où nos coupeurs de bois s'établirent) d'où ils en tirerent la charge de plusieurs Vaisseaux pour le transporter à la Jamaïque & ailleurs. Mais lorsqu'il y devint rare ils découvrirent le lac de Trist dans la Baye de Campêche, où ils continuërent le même negoce, & où ils le faisoient encore dans le tems que j'y étois.

Quoi qu'il en soit, pour revenir à mon discours, depuis la riviere de Champeton jusqu'à Port-Royal, il y a environ dix-huit lieuës: La côte est au Sud-Sud-Oüest, ou Sud-Oüest-

quart-au-Sud ; le terrain eſt bas tout contre la mer, où il y a une Baye ſablonneuſe, & quelques arbres auprés du rivage ; d'ailleurs on voit de petites Savanas mêlées de buiſſons tout le long du chemin. Il n'y a qu'une ſeule riviere entre Champeton & Port-Royal, que l'on appelle Porto Eſcondedo.

Port-Royal eſt une grande entrée dans un lac ſalé qui peut avoir neuf ou dix lieuës de long & trois ou quatre de large, avec deux embouchures, une à chaque bout. Celle de Port-Royal a une barre ſur laquelle il y a neuf ou dix pieds d'eau. On trouve beaucoup plus de fond au-delà de cette barre, & l'ancrage y eſt bon de l'un & de l'autre côté. L'entrée peut avoir un mille de large & deux de long, & il y a de fort jolies Bayes ſablonneuſes à droit & à gauche, où l'on peut aborder commodement.

Les Vaiſſeaux moüillent d'ordinaire du côté de l'Eſt aprés Champeton, tant à cauſe de quelques puits que les Boucaniers & les coupeurs de bois ont creuſez ſur les Bayes, que pour être plus à l'abri du courant de la marée, qui eſt ici trés-violente. Cet endroit eſt aſſez remarquable, parce que la terre ſe détourne ici tout d'un coup vers l'Oüeſt, & s'étend ainſi l'eſpace de ſoixante-cinq ou ſoixante-dix lieuës.

Il y a une petite Iſle baſſe à l'Oüeſt de ce havre, que nous apellons l'Iſle de Port Royal, & qui fait un des côtez de l'embouchure, de même que le Continent fait l'autre. Elle a environ deux milles de large & trois lieuës de long, & s'étend à l'Eſt & à l'Oüeſt. La partie Orientale de cette Iſle eſt ſablonneuſe ; il n'y a preſque point de bois ; mais on y trouve une eſpece de Bardane qui porte de petits boutons de la groſſeur d'un pois gris, qui ſont fort incommodes pour ceux qui marchent nud-pieds, comme il arrive

arrive ſouvent à ceux qui demeurent ſur la Baye. Il y a quelques buiſſons de bois de Burton, & un peu plus avant vers l'Oüeſt on voit de grands Sapadillos, dont le fruit eſt long & fort agreable. Le reſte de l'Iſle eſt plus garni d'arbres, ſur tout au Nord, où le païs eſt couvert de Mangles blancs juſques au rivage.

A l'Oüeſt de cette Iſle il y en a une autre petite & baſſe, qu'on nomme Triſt: Une crique ſalée les ſepare; mais elle eſt ſi étroite, qu'à peine un canot y peut-il nager. L'Iſle Triſt eſt en quelques endroits large de trois milles, & longue de prés de quatre, & s'étend vers l'Eſt & l'Oüeſt. Sa partie Orientale eſt marécageuſe & pleine de Mangles blancs; ſon Sud eſt à peu prés de même. L'Oüeſt eſt ſec & ſablonneux, & produit une ſorte d'herbe longue, qui vient en touffes aſſez mince. C'eſt une eſpece de Savana où il croît quelques grands Palmetos. Le Nord de l'Oüeſt eſt rempli de buiſſons de prunes de coco, & de quelques arbres qui portent des raiſins.

Le buiſſon des prunes de coco a huit ou neuf pieds de haut, & pluſieurs branches qui s'étendent de chaque côté; l'écorce en eſt noire & unie, ſes feüilles ſont aſſez grandes, ovales, & d'un verd enfoncé. Le fruit eſt à peu prés de la groſſeur d'une groſſe prune, mais rond; les unes ſont noires, les autres blanches, & il y en a de rougeâtres. La peau de ce fruit eſt trés-mince & unie; le dedans eſt blanc, moû & ſpongieux, plus propre à être ſucé qu'à être mordu, & il renferme un gros noyeau moû dans le milieu. Ce fruit croît le plus ſouvent ſur le ſable auprés de la mer; j'ai même goûté quelques-unes de ces prunes qui étoient ſalées, mais pour l'ordinaire elles ſont douces & aſſez agreable, & on compte qu'elles ſont

fort ſaines. Le tronc de l'arbre qui porte des raiſins peut avoir deux ou trois pieds de circonference ; il monte juſqu'à ſept ou huit pieds de haut, & enſuite il pouſſe quantité de branches dont les rejettons ſont gros & épais : Ses feüilles aprochent aſſez de la figure du lierre ; mais elles ſont plus larges & plus fermes ; le fruit eſt de la groſſeur des raiſins ordinaires, & il y a quantité de grapes qui croiſſent d'un côté & d'autre par tout l'arbre ; ce fruit devient noir quand il eſt mûr, le dedans eſt rougeâtre, & il y a un gros noyeau dur au milieu. Il eſt agreable & fort ſain ; mais il y a peu de ſubſtance à cauſe de la groſſeur du noyeau. Le corps & les branches de cet arbre fourniſſent un bon chauffage ; le feu en eſt clair & ardent ; auſſi les Boucaniers s'en ſervent-ils d'ordinaire pour durcir les canons de leurs fuſils lors qu'il y a quelque defaut.

Les animaux qu'on trouve dans cette Iſle ſont des Lezards, des Guanos, des Serpens & des Daims. Outre les petits Lezards ordinaires, il y en a une autre eſpece de gros qu'on apelle Lezards-Lions ; ils ſont faits à peu prés comme les autres, mais preſque auſſi gros que le bras d'un homme ; ils ont une grande crête ſur la tête qu'ils dreſſent lors qu'on les attaque ; mais autrement elle eſt abatuë. Il y a ici deux ou trois ſortes de ſerpens, dont quelques-uns ſont fort gros, à ce que j'ai oüi dire.

A l'Oüeſt de l'Iſle, tout contre la mer, on peut creuſer cinq ou ſix pieds dans le ſable, & trouver de trés-bonne eau douce. Il y a d'ordinaire des puits tout faits, que les Mariniers ont creuſez pour faire aiguade ; mais ils ſont bientôt comblez ſi on n'a pas le ſoin de les nettoyer. On trouve même l'eau ſalée ſi on aprofondit trop avant. Il y avoit toûjours quelques per-

sonnes qui resident dans cette Isle lorsque les Anglois frequentoient la Baye pour en tirer du bois de teinture, & les plus gros Vaisseaux moüilloient toûjours ici à six ou sept brasses de fond, tout auprés du rivage; mais ceux qui étoient plus petits poussoient trois lieuës plus haut jusques à l'Isle d'un buisson, dont j'ai parlé dans le premier Chapitre.

La seconde embouchure qui conduit dans ce lac est entre l'Isle Triste & l'Isle des bœufs, & peut avoir trois mille de large. Elle est pleine de bancs de sable au dehors, & il n'y a que deux canaux pour y entrer; le plus profond a vingt-deux pieds d'eau dans le tems des hautes marées, il est vers le milieu de l'embouchure; la barre est d'un fond de sable dur. Le canal de l'Oüest a prés de dix pieds d'eau, & il n'est pas fort éloigné de l'Isle des bœufs; on y entre par une brise de mer, la sonde toûjours à la main, & il faut sonder du côté de l'Isle des bœufs. Le fond est de vase, & on y trouve plus d'eau insensiblement & par degrez. Quand on est avancé jusqu'à la pointe de l'Isle des bœufs, on a trois brasses d'eau; alors on peut tourner vers Triste jusqu'à ce qu'on soit venu auprés du rivage; & là vous pouvez moüiller à vôtre choix. L'ancrage est bon par tout au-delà de la barre entre Triste & l'Isle des bœufs; mais la marée y est beaucoup plus forte qu'à Port-Royal. C'est donc ici l'autre embouchure qui conduit au lac salé dont j'ai parlé ci-dessus. Les Espagnols le nomment Laguna Termina, ou le lac des marées, parce qu'elles y sont extrêmement fortes. Les petits Vaisseaux, comme les Barques, les Pirogues, & les Canots, peuvent naviguer sur tout ce lac, & traverser d'une embouchure à l'autre, ou bien aller dans les criques, rivieres, ou autres petits lacs qui se déchargent

dans celui-ci, & dont il y a grand nombre. La premiere riviere conſiderable qu'on trouve à l'Eſt de ce lac, lors qu'on entre à Port-Royal, eſt celle de Summaſenta.

Quoi que cette riviere ſoit petite, elle eſt neanmoins aſſez grande pour donner entrée aux Pirogues. Elle ſe décharge du côté du Sud vers le milieu du lac. Il y avoit autrefois un Village Indien nommé Summaſenta, tout auprés de l'embouchure de cette riviere, & une grande Ville Indienne, nommée Chucquebul, à ſept ou huit lieuës dans le païs. Cette derniere Place fut priſe une fois par les Boucaniers, de qui j'ai ſçû qu'il y avoit environ deux mille familles d'Indiens, deux ou trois Egliſes, & autant de Moines Eſpagnols, ſans qu'il y eût d'autres Blancs. Le païs autour de cette riviere eſt fertile en bois de teinture.

Il y a quatre ou cinq lieuës de la riviere de Summaſenta juſqu'à l'Iſle d'un Buiſſon, & le rivage s'étend vers l'Oüeſt. J'ai déja fait la deſcription de cette petite Iſle, & de la crique qui eſt vis-à-vis, dont j'ai même dit qu'elle eſt fort étroite, & qu'elle n'a pas plus d'un mille de long avant que de ſe jetter dans un autre grand lac qui eſt plus prés du Nord & du Sud, & qu'on nomme le lac de l'Eſt. Il a prés d'une lieuë & demie de large & trois de long, & il eſt environné de Mangles. On trouve à ſon Sud-Eſt une autre crique qui a prés d'un mille de large à ſon embouchure, & qui s'avance ſix ou ſept milles dans le païs. Il y a quantité de bois de teinture qui croît ſur l'un & l'autre de ſes bords; auſſi les Anglois s'y étoient-ils habituez par petites bandes, les unes de trois hommes, les autres de plus, juſqu'au nombre de dix enſemble, & ils ſe fixerent dans les lieux les plus commodes pour la coupe du bois. A la

pointe de cette crique, ils avoient fait un petit sentier qui conduisoit dans une grande Savana remplie de bœufs noirs, de chevaux, & de daims, & ils la visitoient souvent lors que l'occasion le demandoit.

Au bout Septentrional, & vers le milieu du lac de l'Est, il y a une autre petite crique semblable à celle qui est vis-à-vis de l'Isle d'un buisson, mais qui est plus petite & moins profonde. Elle se décharge dans Laguna Termina, vis-à-vis d'une petite Isle sablonneuse que les Anglois apellent l'Isle de Serles, du nom d'un Capitaine qui amena d'abord son Vaisseau ici, & fut tué ensuite dans le lac de l'Oüest par un de sa troupe lors qu'ils coupoient ensemble du bois de teinture. Ce Capitaine Serles étoit un des Commandans du Chevalier Henri Morgan au pillage de Panama, le même aussi qui fut envoyé avec un petit Vaisseau pour croiser dans la mer du Sud, & qui surprit à Tobasco le Quartier-Maître & la plus grande partie de l'équipage du Vaisseau Espagnol nommé la Trinité, sur lequel il y avoit les Moines & les Religieuses, avec tous les vieillards & Matrones de la Ville, au nombre de quinze cens ames, outre des richesses immenses en or & en argent. Mais il ne poursuivit pas ce Vaisseau, dont il n'auroit pû manquer de faire la capture, à ce que le Capitaine Peralta qui le commandoit alors, & qui fut pris dans la suite sur le même bâtiment par le Capitaine Sharp, m'a raporté de sa propre bouche.

On trouve à l'Oüest du lac de l'Est une petite orée de Mangles qui le separe d'un autre lac qui lui est paralelle, & qu'on nomme le lac de l'Oüest, lequel est à peu prés de la grandeur du premier. Vers le Nord de ce lac, il coule une petite crique qui sort du lac de l'Est, &

qui eſt aſſez profonde pour les petites barques. Au Sud de ce même lac il y a une crique qui eſt large d'environ un mille à ſon emboucheure, & demi-mille plus haut elle ſe diviſe en deux branches, dont l'une eſt apellée la branche de l'Eſt, & l'autre celle de l'Oüeſt; toutes deux ſont aſſez profondes pour porter de petites barques à ſept ou huit milles au-delà. L'eau en eſt douce dix mois de l'année; mais au milieu de la ſaiſon ſeche elle devient ſomache. A quatre milles de l'emboucheure le terrain eſt marécageux ſur les bords de ces deux branches, & ne produit que des Mangles le long des criques; mais à leur ſource on trouve de gros chênes, qui ſont les ſeuls que j'aye vûs entre les Tropiques, & à vingt pas de-là il y croît quantité de bois de teinture; ce qui a engagé les coupeurs de ce bois à s'y établir.

A l'Oüeſt de la branche Occidentale il y a un grand pâturage pour le bétail à trois milles de la crique; les coupeurs de bois avoient fait de petits chemins qui s'y rendoient depuis leurs cabanes, afin d'y aller à la chaſſe des bêtes à cornes, qu'on y voit toûjours en grand nombre, & qui ſont d'ordinaire plus graſſes que celles des Savanas voiſines, auſſi apelloit-on cette prairie la Savana graſſe. D'ailleurs cette crique de l'Oüeſt étoit preſque toûjours la plus habitée par les coupeurs de bois de Campêche.

Le trafic du bois de Campêche étoit devenu trés-commun avant que j'arrivaſſe en ce païs; il y avoit, comme je l'ai déja dit, environ deux cens ſoixante ou deux cens ſoixante-dix hommes qui s'y étoient adonnez, & qui demeuroient autour du lac, ou dans l'Iſle des bœufs, de laquelle je parlerai dans la ſuite. Ce negoce doit ſon origine à la décadence de la Piraterie. Car aprés que les Anglois ſe furent

bien établis dans la Jamaïque, & que la paix eut été concluë avec l'Eſpagne, les Boucaniers qui n'avoient vécu juſqu'alors que du pillage des Eſpagnols, ſe trouverent dans un grand embarras. Ils avoient dépenſé avec la derniere prodigalité tout ce qu'ils avoient attrapé ; de ſorte que n'ayant plus dequoi vivre, ils furent obligez d'aller au petit Guaves, où la piraterie ſubſiſtoit encore, ou bien de s'établir dans la Baye pour couper du bois de Campêche. Ceux qui avoient le plus d'induſtrie ſe retirerent en ce quartier ; mais ceux-ci même, quoi qu'ils puſſent bien travailler s'ils avoient voulu, trouverent que c'étoit une pauvre occupation que de s'amuſer à couper du bois. Cependant, comme ils étoient bons tireurs, ils aimoient mieux ſe divertir à la chaſſe, quoi qu'au bout du compte, ni l'un ni l'autre de ces métiers ne leur plaiſoit pas tant que la piraterie ; auſſi faiſoient-ils ſouvent des courſes dans les Villes des Indiens les plus voiſines, où ils alloient piller par petites troupes, & ramenoient avec eux les femmes Indiennes pour les ſervir dans leurs cabanes, & envoyoient vendre leurs maris à la Jamaïque. D'ailleurs ils n'avoient pas oublié leurs anciennes débauches, & ils dépenſoient encore quelquefois trente ou quarante livres ſterlin dans une ſeance à bord des Vaiſſeaux qui venoient de la Jamaïque, où ils faiſoient carrouſſe & tiroient des coups de fuſil durant trois ou quatre jours entiers. Et quoi que dans la ſuite il y eût quantité de perſonnes ſages qui ſe rendirent à la Baye pour y couper du bois, cependant ces vieux débauchez les gâterent juſques à un tel point, qu'ils ne pûrent jamais ſe réduire ſous un Gouvernement civil, mais ſe plongerent dans leurs deſordres, juſqu'à ce que les Eſpa-

gnols, encouragez par le peu de ſoin qu'ils prenoient d'eux-mêmes au milieu de leurs excés, ſe jetterent ſur eux & les prirent preſque tous, chacun dans ſa Cabane. On les mena priſonniers à Campêche, ou à La vera Cruz, d'où ils furent envoyez à Mexique, & vendus aux negocians de cette Ville. Deux ou trois années aprés, lorſqu'ils ſçûrent parler Eſpagnol, la plûpart d'entr'eux s'enfuïrent, & retournerent par de petits chemins écartez à La vera Cruz, où ils s'embarquerent ſur la flote pour paſſer en Eſpagne, & de-là ſe rendirent en Angleterre. J'ai parlé à pluſieurs de ces gens-là depuis, & ils m'ont tous dit qu'on n'en avoit envoyé aucun travailler aux mines d'argent, mais qu'on les avoit toûjours tenus dans la Ville ou aux environs, ſans leur permettre d'aller avec leurs Caravanes au nouveau Mexique, ni de prendre cette route-là. Je remarque ceci, parce que c'eſt un bruit commun que les Eſpagnols envoyent d'ordinaire leurs priſonniers aux mines, & qu'ils les traitent avec beaucoup de cruauté; mais je n'ai jamais pû aprendre qu'ils en ayent uſé de cette maniere envers aucun Européen, ſoit qu'ils craignent qu'on ne découvrît leur foibleſſe, ou pour quelque autre raiſon, c'eſt ce que je ne ſai pas. Mais pour revenir à mon diſcours, il eſt trés-certain que les coupeurs de bois, qui étoient à la Baye de mon tems, ont tous été enlevez ou mis en déroute; c'eſt auſſi ce que j'avois toûjours aprehendé, & qui me détermina enfin à la retraite, quoi que ce fut un endroit où l'on pouvoit gagner beaucoup de bien.

Aprés avoir ainſi parlé du premier établiſſement de mes Compatriotes dans ce païs, je m'en vais dire quelque choſe des ſaiſons de l'année, & donner quelques particularitez du

païs, de ſes animaux, du negoce du bois de Campêche, de la maniere dont on y chaſſoit, & enfin je rapporterai quelques avantures conſiderables qui arriverent ici pendant mon ſejour.

Cette partie de la Baye de Campêche eſt à prés de dix-huit degrez de latitude Septentrionale. Lors qu'il fait beau tems les briſes de mer ſont au Nord-Nord-Eſt, ou au Nord : Les vents de terre ſont Sud-Sud-Eſt, & Sud ; mais dans le mauvais tems ils tournent à l'Eſt-Sud-Eſt, & le vent eſt forcé deux ou trois jours de ſuite. La ſaiſon ſeche commence en Septembre, & dure juſqu'en Avril ou Mai ; alors la ſaiſon pluvieuſe arrive, & commence par des Houragans ; d'abord il n'y en a qu'un dans un jour, ils augmentent enſuite peu à peu juſqu'au mois de Juin, & aprés on a des pluyes continuelles juſque vers la fin d'Août. C'eſt ce qui enfle les rivieres & les fait déborder, alors les Savanas commencent à ſe couvrir d'eau : & quoi qu'il y ait quelque intervale de beau tems, il y a toûjours de groſſes pluyes, de ſorte que l'eau ne croit ni ne diminuë, mais demeure dans le même état juſqu'à ce que les vents de Nord ſoient fixez, & qu'ils ſouflent avec violence : c'eſt alors que les Savanas ſont tout à fait inondées durant l'eſpace de pluſieurs miles, & qu'on les prendroit pour une partie de la mer. Les vents de Nord ſe fixent d'ordinaire vers le mois d'Octobre, & continuent par intervales juſques au mois de Mars ; mais j'en traiterai plus au long dans le Chapitre des Vents. Quoi qu'il en ſoit, ces vents de Nord ſouflent avec tant de violence vers la terre, qu'ils y pouſſent la mer, & empêchent que les marées ne ſuivent leur cours reglé tout le tems qu'ils regnent ; ce qui dure quelquefois 2. ou 3. jours de ſuite. Par ce

moyen les rivieres ſont arrêtées dans leur cours & débordent beaucoup plus qu'elles ne faiſoient auparavant, quoi qu'il y ait moins de pluye. Ils ſouflent avec le plus d'impetuoſité en Decembre & en Janvier ; mais enſuite ils moliſſent ; ils ne ſont pas ſi frequens ni de ſi longue durée : & enfin les inondations commencent à s'écouler des endroits les plus bas, de ſorte que vers le milieu de Février le païs eſt tout ſec, & qu'au mois de Mars à peine trouvera-t'on quelquefois de l'eau pour boire, même dans ces Savanas, qui reſſembloient à une mer ſix ſemaines devant. Vers le commencement d'Avril tous les étangs des Savanas ſont à ſec, & une perſonne qui n'auroit pas d'autre reſſource pour trouver de l'eau peut fort bien mourir de ſoif : mais ceux qui connoiſſent un peu le païs ſe retirent alors dans les bois, pour ſe rafraichir de l'eau qu'ils trouvent dans les pommes de Pin ſauvage.

Le Pin ſauvage eſt un arbre ainſi nommé, parce qu'il reſſemble en quelque maniere à celui qui porte les veritables pommes de Pin : les ſauvages viennent d'ordinaire ſur les boſſes, les nœuds, ou les excreſcences de l'arbre où elles prennent racine & pouſſent tout droit en haut. La racine eſt courte & épaiſſe, & les feuilles en ſortent envelopées les unes dans les autres, juſqu'à ce qu'elles s'élargiſſent vers la pointe : Elles ſont d'une bonne épaiſſeur, & longues de dix ou douze pouces. Les feuilles exterieures ſont ſi bien ſerrées les unes auprés des autres, qu'elles retiennent l'eau de la pluye lors qu'elle tombe. Elles en renferme juſqu'à une pinte & demie, ou une quarte, & cette eau rafraichit les feuilles & nourrit la racine. Quand on trouve de ces pommes de Pin, on enfonce un couteau dans les feuilles un peu au deſſus de la ra-

cine, ce qui en fait sortir l'eau de pluïe qu'on reçoit sur son chapeau pour la boire : c'est ce que j'ai pratiqué moi-même plusieurs fois, à ma grande satisfaction.

Le païs prés de la mer ou des lacs est chargé de Mangles, & toûjours humide ; mais un peu plus avant il est sec & ferme, & n'est jamais inondé que dans la saison pluvieuse. Le terroir est d'une argile forte & jaunatre, mais le dessus ou la superficie est d'une terre noire, qui n'est pas profonde. Il croît ici quantité d'arbres de diferente espece qui ne sont ni hauts ni fort gros : ceux qui servent à la teinture & qu'on appelle bois de Campêche y profitent le mieux, & il y en a une grande abondance : aussi le terroir est-il le plus propre qu'il y ait pour ces arbres qui ne reüssissent point du tout sur un fond sec, & on n'en trouve pas non plus dans les endroits où la terre est noire & fort grasse. Ils ressemblent assez à nos Aubépines d'Angleterre ; mais ils sont generalement beaucoup plus gros ; l'écorce des jeunes branches est blanche & polie, & il y a quelques pointes qui sortent d'un côté & d'autre ; de sorte qu'un Anglois qui n'en sauroit pas la diference les prendroit pour des Aubépines : mais le corps & les vieilles branches sont noiratres, l'écorce en est plus raboteuse, & il n'y a que peu ou point de piquans. Les feuilles sont petites, & faites comme celles de nos Aubépines ordinaires, & la couleur est d'un vert pale. On choisit pour la coupe les arbres vieux qui ont l'écorce noire, parce qu'ils ont moins de séve, & qu'ils ne donnent presque point de peine à couper ; ou à reduire en morceaux. La séve est blanche & le cœur rouge : on se sert beaucoup du dernier pour la teinture : aussi abat-on toute la séve blanche jusqu'à ce qu'on vienne au cœur, &

alors il eſt en état d'être envoïé en Europe. Aprés qu'il a été coupé quelque tems il devient noir, & ſi on le met dans l'eau il lui donne la couleur d'ancre ; on s'en ſert même quelquefois pour écrire. Il y a de ces arbres qui ont cinq ou ſix pieds de circonference,& on a beaucoup de peine à en faire des buches qui n'excedent pas la charge d'un homme ; auſſi eſt-on obligé de les faire ſauter avec de la poudre. Ce bois eſt fort peſant, il brule trés bien, & fait un feu clair, ardent, & de longue durée. Nous endurciſſons toûjours les canons de nos fuſils, lors qu'il s'y rencontre quelque defaut, au feu de ce bois de Campêche, s'il s'en trouve à l'endroit où nous ſommes ; autrement nous y emploïons, comme je l'ai déja dit, du bois de Burton, ou de l'arbre qui porte des raiſins. Je croi que le veritable bois de Campêche ne vient que dans le Jucatan ; & que même on n'y en trouve que dans quelques endroits auprés de la mer. Les principaux où il y en a ſont celui-ci, le Cap Catoch, & la Baye de Honduras, dans la partie Meridionale de Jucatan. Il y a quelques autres ſortes de bois qui aprochent aſſez de la couleur de celui-ci, & dont on ſe ſert auſſi pour la teinture : les uns ſont plus eſtimez, les autres moins. Entre ceux-ci le Bloodwood, c'eſt à dire bois de ſang & le bois de Stockfiche ſont proprement du cru de l'Amerique.

Le Golphe de Nicaragua, vis à vis de l'Iſle de la Providence, eſt le ſeul endroit que je ſache dans les Mers du Nord, qui produiſe le bois de ſang : Et la terre, qui eſt vis à vis de l'autre côté du Continent dans les mers du Sud, en porte auſſi de la même eſpece.

Ce bois eſt d'un rouge plus éclatant que le bois de Campêche. On le vendoit trente li-

vres ſterlin par tonneau, pendant que celui de Campêche n'en valoit que quatorze ou quinze, & le bois de Stockfiche n'en coutoit alors que ſept ou huit. Cette derniere ſorte croît dans le païs, qui eſt au prés de Rio de la Hacha, à l'Eſt de ſainte Marthe, ſur les bords des rivieres & dans un terrein bas : c'eſt une eſpece de bois plus petit que le premier. J'ai vû un arbre qui reſſembloit beaucoup à celui de Campêche, dans la riviere de la Conception aux Sambalos ; je ſai qu'il eſt bon pour la teinture, mais je ſuis incertain s'il eſt de l'une ou de l'autre de ces deux ſortes. Outre ce dernier endroit & les autres dont j'ai parlé ci-deſſus, je n'en ai point trouvé dans l'Amerique où il y eût de ſemblable bois.

A Cherbourg dans l'Afrique, auprés de Sierra-Leone, on trouve du bois de Cam, qui reſſemble fort au bois de ſang, ſi ce n'eſt pas le même. Il y en a de ſemblable à Tonquin dans les Indes Orientales ; d'ailleurs je n'ai pas oüi dire qu'il y en eût en aucun autre lieu du monde.

Mais pour revenir à la Baye de Campêche, à meſure qu'on s'éloigne de la mer, le terrain s'éleve toûjours davantage, & s'y trouve plus propre pour les arbres : Il y en croît auſſi beaucoup d'une autre eſpece, & ils y deviennent plus gros & plus hauts que ceux du bois de teinture, ou les autres des environs. Au-delà de ce quartier on entre toûjours dans de grandes Savanas remplies d'herbe longue, & qui ont deux ou trois milles de large : Il y en a même qui en ont beaucoup plus.

La terre des Savanas eſt en general noire & profonde, & porte une eſpece de glayeul fort gros. Vers la fin de la ſaiſon ſeche on y met le feu, qui ſe répand auſſi-tôt comme un feu vo-

lage, & brûle jusqu'à ce qu'il n'y ait plus de matiere combustible ; à moins qu'une grosse pluye ne l'éteigne : Cette herbe n'est pas plûtôt brûlée, qu'il en renait d'autre à sa place plus vite qu'on ne sauroit se l'imaginer. Les Savanas sont entourées de l'un & de l'autre côté par des Colines dont la terre est d'une couleur de brun clair, profonde & fertile, & qui portent de gros arbres fort hauts. Durant l'espace de dix ou vingt milles depuis la mer le païs est composé tantôt de petites chaînes de ces colines chargées d'arbres, & tantôt de vastes prairies fort agreables. Les animaux de ce païs sont les chevaux, les bœufs, les daims, les Warris, les Pecarts, les Squashes, les Possums, les singes, les ours qui vivent de fourmis, les Sloths ou Paresseux, les Armadillos, les porc-épics, les tortuës de terre, les Guanos, & plusieurs sortes de lezards.

Le Squash est un animal à quatre pieds, plus gros qu'un chat, sa tête ressemble assez à celle du renard, il a les oreilles courtes & le museau long. Ses jambes sont courtes & il a des grifes aiguës qui lui servent à escalader sur les arbres, tout comme un chat. Il a la peau couverte d'un poil court, fin, & jaunâtre. La chair en est trés-bonne & fort saine. On les écorche & on les fait rôtir, & alors on les apelle des cochons de lait ; je trouve même qu'ils ont bien aussi bon goût. Ils ne mangent que de trés-bons fruits ; aussi les trouve-t-on d'ordinaire parmi les arbres nommez Sapadillos. Ils ne s'écartent pas beaucoup, & si on les prend jeunes, ils s'aprivoisent avec la même facilité qu'un chien, mais ils sont aussi espiegles qu'un singe.

Les singes qui se trouvent dans ces quartiers sont les plus laids que j'aie vûs de ma vie. Ils sont beaucoup plus gros qu'un liévre, & ont de

grandes queuës de prés de deux pieds & demi de long. Le dessous de leur queuë est sans poil, & la peau en est dure & noire; mais le dessus, aussi-bien que tout le reste du corps, est couvert d'un poil rude, long, noir, & heriſſé. Ils vont vingt ou trente de compagnie roder dans les bois, où ils sautent d'un arbre à l'autre. S'ils trouvent une personne seule, ils font mine de la vouloir devorer. Lors même que j'ai été seul je n'ai pas osé les tirer, sur tout la premiere fois que je les vis. Il y en avoit une grosse troupe qui se lançoient d'arbre en arbre par-dessus ma tête, craquetoient des dents, & faisoient un bruit engaré; il y en avoit même plusieurs qui faisoient des grimaces de la bouche & des yeux, & mille postures grotesques. Quelques-uns rompoient des branches seches & me les jettoient; d'autres répandoient leur urine & leur ordure sur moi; à la fin il y en eut un plus gros que les autres, qui vint sur une petite branche, justement au-dessus de ma tête, & sauta tout droit contre moi; ce qui me fit reculer en arriere; mais il se prit à la branche avec le bout de sa queuë, & il demeura là suspendu à se brandiller & à me faire la mouë. Enfin je me retirai, & ils me suivirent jusqu'à nos hutes avec les mêmes postures menaçantes. Ces singes se servent de leurs queuës aussi-bien que de leurs pates, & ils tiennent aussi ferme avec elles. Si nous étions deux ou plusieurs ensemble, ils s'enfuïoient de nous. Les femelles sont fort embaraſſées pour sauter aprés les mâles avec leurs petits; car elles en ont ordinairement deux; elles en portent un sous un de leurs bras, & l'autre qui est assis sur leur dos se tient acroché à leur cou avec ses deux pates de devant. Ces singes sont les plus farouches que j'aye vûs de ma vie, & il ne nous fut jamais

possible d'en aprivoiser aucun, quelque artifice que nous missions en œuvre pour en venir à bout. Il n'est guere plus aise de les avoir quand on les a tirez, parce que s'ils peuvent s'attacher à quelque branche avec la queuë ou avec les pates, ils ne tombent point à terre pendant qu'il leur reste le moindre souffle de vie. Aprés en avoir tiré un quelquefois, & lui avoir cassé une jambe ou un bras, j'ai eu compassion de voir cette pauvre bête regarder fixement, & manier la partie blessée & la tourner d'un côté & d'autre. Ces singes sont fort rarement à terre, & il y en a même qui disent qu'ils n'y vont jamais.

L'ours qui vit de fourmis est une bête à quatre pieds, de la grosseur d'un chien de bonne taille, & il a le poil rude, & d'un brun qui tire sur le noir; il a les jambes courtes, le museau long, de petits yeux, la gueule fort petite, & une langue aussi déliée qu'un ver de terre de cinq ou six pouces de long. Cet animal se nourrit de fourmis; aussi le trouve-t-on toûjours auprés des fourmilieres. Voici de quelle maniere il les prend: Il met son museau tout plat sur la terre, auprés du sentier où les fourmis passent & repassent, [& il y en a grand nombre dans ce païs] ensuite il met sa langue au travers du sentier, & lors que les fourmis qui vont & viennent sans cesse y arrivent, elles s'y arrêtent un peu; de sorte que sa langue en est toute couverte en deux ou trois minutes de tems; alors il la retire & les avale: Cela fait, il recommence de nouveau le même exercice pour en attraper davantage. Ces animaux sentent beaucoup l'odeur des fourmis, & leur chair, dont j'ai aussi mangé, en a bien plus le goût encore. J'en ai vû en divers endroits de l'Amerique, aussi-bien qu'ici aux Sambalos,

& ſur le Continent Mexicain, dans les Mers du Sud.

Le Sloth ou le Pareſſeux eſt auſſi une bête à quatre pieds, couvette de poil d'une couleur brune: Il n'eſt pas tout-à-fait ſi gros que l'ours mangeur de fourmis, ni ſi heriſſé; il a la tête ronde, les yeux petits, le muſeau court, les dents fort aiguës, les jambes courtes, & les grifes longues & perçantes. Il ſe nourrit de feüilles, mais je ne ſai point s'il en mange indiferemment de toutes les ſortes, ou de quelques arbres particuliers. Quoi qu'il en ſoit, ces animaux font beaucoup de mal aux arbres qu'ils attaquent, & ils ſont ſi lents à ſe remuër, qu'aprés avoir mangé toutes les feüilles d'un arbre, ils employent cinq ou ſix jours à décendre de celui-là & à monter ſur un autre, quelque proche qu'il ſoit, & ils n'ont que la peau & les os avant que d'arriver à ce ſecond gîte, quoi qu'ils fuſſent gras & dodus à leur décente du premier. Ils n'abandonnent jamais un arbre qu'ils ne l'ayent tout mis en pieces, & auſſi dépoüillé qu'il le pourroit être au cœur de l'Hiver. Il leur faut huit ou neuf minutes pour avancer un pied à la diſtance de trois pouces, & ils ne les remuënt qu'un aprés l'autre avec la même lenteur; les coups ne ſervent de rien pour leur faire doubler le pas; j'en ai feſſé moi-même quelques-uns pour voir ſi cela les animeroit; mais ils paroiſſent inſenſibles, & on ne ſauroit les épouvanter, ni les contraindre à marcher plus vite.

L'Armadillo, qu'on apelle ainſi à cauſe de l'armure dont il eſt revêtu, eſt de la groſſeur d'un petit cochon de lait, & il a le corps aſſez long. Cet animal eſt renfermé dans une écaille épaiſſe qui lui couvre tout le dos & ſe rejoint ſous le ventre, où elle ne laiſſe que la place

qu'il faut pour les quatre jambes. Il a la tête petite, le groin d'un cochon, & le coû d'une longueur assez considerable : Il sort la tête quand il marche ; mais s'il craint quelque danger, il la cache sous sa coquille ; il y retire en même-tems ses pieds, & il demeure aussi immobile qu'une tortuë de terre ; on a beau le baloter d'un côté & d'autre, il ne remuë pas pour cela. Son écaille est partagée en deux au milieu du dos, & en travers, où il y a des jointures, qui lui servent à tourner le devant de son corps de tous les côtez, & de la maniere qu'il veut. Ses pieds ressemblent à ceux d'une tortuë de terre, & il a des ongles fortes avec lesquelles il creuse des trous dans la terre, comme font les lapins. La chair en est trés-bonne, & a le même goût que celle des tortuës de terre.

Le Porc-épic est si connu que je ne m'arrêterai point à le décrire. Les bêtes farouches qui se trouvent dans ce païs, sont le Chat-Tigre, &, à ce que disent nos gens, le Lion. Le Chat-Tigre est de la grosseur d'un de nos chiens qu'on fait battre avec les taureaux ; il a les jambes courtes, le corps ramassé, & à peu prés comme celui d'un mâtin ; mais pour tout le reste, c'est-à-dire la tête, le poil, & la maniere de quêter la proie, il ressemble fort au Tigre, excepté qu'il n'est pas tout-à-fait si gros. Il y en a ici une grande quantité ; ils devorent les jeunes veaux, ou d'autre gibier qu'on y trouve en abondance. Aussi sont-ils moins à craindre par cela même qu'ils ne manquent pas ici de pâture. Cependant je les aurois souhaitez bien loin de moi lors que je les ai rencontrez dans les bois, tant ils ont la mine altiere & le regard farouche. D'ailleurs je n'ai jamais vû aucun Lion dans ce païs, quoi que deux ou trois personnes m'ayent dit qu'elles y en avoient vû ;

mais je ſuis certain qu'ils n'y ſont pas en grand nombre.

On trouve ici quantité de bêtes venimeuſes, ſur tout des ſerpents, de pluſieurs ſortes : Il y en a de jaunes, de verts, & de couleur brune, mêlée de quelques taches de blanc & de jaune. Les ſerpents jaunes ſont d'ordinaire auſſi gros que la partie inferieure de la jambe d'un homme, & longs de ſix ou ſept pieds. Ils ſont laches & pareſſeux ; ils demeurent en repos, & ne vivent que de lezards, de Guanos ou de quelques autres petits animaux, qui paſſent dans leur chemin.

On dit pourtant qu'ils ſe cachent quelquefois ſur les arbres, & qu'ils ont une force ſi prodigieuſe, qu'ils arrêtent un bœuf par une de ſes cornes lors qu'il vient aſſez prés de l'arbre, & qu'ils peuvent s'entortiller tout d'un coup autour de la corne & de quelque branche. Il y a des perſonnes qui en eſtiment beaucoup la chair, & qui en mangent ſouvent ; j'ai voulu auſſi en goûter par pure curioſité, mais je ne l'ai pas trouvée fort bonne. J'ai oüi dire à quelques-uns de nos gens établis à la Baye, qu'ils en avoient vû d'auſſi gros que le corps d'un homme ordinaire ; mais je n'en ai jamais vû de ſemblables.

Les ſerpents verds ne ſont guere plus gros que le pouce, quoi qu'ils ayent quatre ou cinq pieds de long ; leur dos eſt d'un verd fort vif, mais la couleur du ventre tire un peu ſur le jaune. Ils ſe tiennent d'ordinaire entre les feüilles vertes des buiſſons, & ils vivent des petits oiſeaux qui s'y viennent percher ; c'eſt ce que j'ai remarqué pluſieurs fois, & peu s'en falut même un jour qu'un ne me mordît avant que je l'euſſe découvert : Un Oiſeau battoit des ailes & crioit tout auprés de moi, ſans pourtant

qu'il s'envolât ; je ne savois que m'imaginer, ni quelle en pouvoit être la cause, jusqu'à ce que j'étendis la main pour le prendre. Alors je vis la tête du serpent tout contre lui, & je m'aperçûs ensuite qu'il étoit entortillé autour de ce pauvre oiseau. Je ne sai pas ce qu'ils mangent outre les oiseaux, mais on assure qu'ils sont trés-venimeux.

Le Serpent brun est un peu plus gros que le verd, mais il n'a pas plus d'un pied & demi, ou deux pieds de long ; il en venoit souvent autour de nos cabanes, où ils entroient même quelquefois ; mais nous ne les tuïons point, parce qu'ils détruisoient les Souris, & qu'ils sont subtils à les prendre. Outre les Serpens il y a ici quantité de Scorpions & de Centapes. On y trouve aussi des Gualliguêpes. Ce sont des animaux qui ressemblent un peu aux Lesards, mais ils sont plus gros : ils ont le corps de la grosseur du bras d'un homme, quatre jambes courtes, & une petite queuë qui est aussi courte ; leur peau est d'un brun obscur. Ils vivent dans les troncs creux des vieux arbres ; on les trouve d'ordinaire dans les endroits marécageux, & on dit qu'ils ont beaucoup de venin.

Il y a ici une sorte d'araignées d'une prodigieuse grosseur : on en trouve qui sont presque aussi grosses que le poing d'un homme, & qui ont de longues jambes déliées comme les araignées d'Angleterre : Elles ont deux dents, ou plûtôt deux cornes, longues d'un pouce & demi ou de deux, & grosses à proportion ; noires comme du jaïet, polies comme du verre, & aussi pointuës au bout qu'une épine ; elles ne sont pas toutes droites, mais courbées. On garde presque toûjours ces dents lors qu'on tuë les araignées : Quelques-uns les portent dans leurs bourses à tabac pour netoyer leurs pipes,

d'autres les conſervent pour curer leurs dents, ſur tout ceux qui ſont ſujets à y avoir mal, parce qu'elles ont la vertu, à ce qu'ils croïent, de le chaſſer, mais je n'en ai point fait moi-même l'experience. Le dos de ces araignées eſt couvert d'un duvet jaunatre, auſſi doux que du velours. Il y en a qui diſent qu'elles ſont venimeuſes, & d'autres qu'elles ne le ſont pas; pour moi je ne puis rien déterminer là-deſſus, ni pour ni contre.

Quoique ce païs ſoit expoſé ſouvent aux inondations, il eſt neanmoins rempli de fourmis de diverſes ſortes; il y en a de groſſes, de petites, de noires, de jaunes, &c. La morſure, ou la piqueure des groſſes fourmis noires eſt preſque auſſi dangereuſe que celle du Scorpion: Les petites fourmis jaunes ne font guere moins de mal; leur aiguillon perce comme une étincelle de feu; & il y en a une ſi grande foule en certains endroits ſur les branches des arbres, qu'on s'en trouve quelquefois tout couvert avant qu'on s'en ſoit aperçu. Elles font leurs nids ſur les grands arbres, & les placent ſur le tronc entre les branches: il y en a qui ſont auſſi gros qu'un tonneau de ſoixante & trois galons: c'eſt-là où elles paſſent l'hiver, & d'abord que la ſaiſon pluvieuſe arrive, elles ſe retirent toutes dans ces petits bourgs, où elles conſervent leurs œufs. Les Européens qui ſe ſont tranſplantez dans les Indes Occidentales, n'eſtiment pas moins ces œufs pour en nourrir leurs poulets, que nous eſtimons le gruau d'avoine en Angleterre pour le même uſage. Dans la ſaiſon ſeche, lors qu'elles ſortent de leurs nids, elles couvrent les lieux où il y a des arbres, mais elles ne vont jamais dans les Savanas: On voit alors par tout des ſentiers qu'elles font dans les bois, larges de trois ou quatre pouces, & auſſi batus

que nos grands chemins en Angleterre. Elles partent fort legeres, mais elles retournent à leur rendez-vous avec de pesants fardeaux sur le dos, tous de la même matiere & d'une égale grosseur. Je n'ai jamais observé qu'elles portassent autre chose que des morceaux de feuilles vertes, mais si gros qu'à peine pouvois-je voir l'Insecte qui étoit dessous. Cependant elles marchoient fort vite, & il y en avoit une si longue file qui s'empressoient à se devancer les unes les autres, que c'étoit un plaisir de voir ce manége, & le sentier tout rempli de verdure.

Il y a une autre sorte de fourmis qui sont noires & assez grosses, & qui ont les jambes longues; elles marchent par troupes, & on diroit à les voir qu'elles sont occupées à chercher quelque chose; elles paroissent toûjours empressées, & suivent regulierement leurs Capitaines quelque part qu'ils aillent; elles n'ont point de sentiers batus comme les autres, mais elles courent de tous côtez, à la maniere des Chasseurs. Il en passoit quelquefois une bande par nos hutes, où elles montoient sur nos lits ou nos pavillons, & entroient même dans nos cofres, où elles furetoient & pilloient de tous côtez; par tout où leurs Guides alloient toutes les autres ne manquoient pas de les suivre: nous ne les détournions jamais de leur route; au contraire nous leur laissions la liberté de chercher par tout où elles vouloient, & aprés qu'elles avoient fini leur quête elles se retiroient toutes avant la nuit. Ces bandes étoient si nombreuses qu'elles employoient deux ou trois heures à passer, quoi qu'elles marchassent fort vite.

Les oiseaux de ce païs sont les bourdonnans, les merles, les tourterelles, les pigeons, les perroquets, les perruches, les quames, les corressos, les coqs-d'inde, les corneilles qui vivent

de charogne, celles qu'on nomme ſubtiles, les oiſeaux tout-bec, les Coqrecos, &c. L'oiſeau bourdonnant eſt une petite creature dont le plumage eſt fort joli, & qui n'eſt pas plus gros qu'une des plus groſſes guêpes, il a le bec noir & auſſi délié que la pointe d'une aiguille fine, avec des jambes & des pieds proportionnez au reſte de ſon corps. Quand il vole il ne bat pas les ailes ailes comme les autres oiſeaux, mais il les tient étenduës dans un mouvement égal & continuël, comme font les abeilles & les autres mouches, dont il a auſſi le bourdonnement perpetuel lors qu'il vole. Il ſe meut avec beaucoup de viteſſe, & il hante les fleurs & les fruits de même que l'abeille qui en forme ſon miel; il aproche ſouvent de ces agreables objets, il voltige tout autour & les examine tantôt d'un côté & tantôt de l'autre; quelquefois il y poſe un pié, ou tous les deux, & puis il ſe retire tout d'un coup: il y revient enſuite avec la même promtitude, & il demeure ainſi autour d'une fleur cinq ou ſix minutes, ou même davantage. Il y en a de deux ou trois ſortes, dont les uns ſont plus gros que les autres, mais ils ſont tous fort petits, & ils n'ont pas le même plumage; les plus gros ſont noirâtres.

Les merles d'ici ſont un peu plus gros que les nôtres en Angleterre, ils ont la queuë plus longue, mais du reſte ils ſe reſſemblent pour la couleur. On les apelle quelquefois corneilles jaſeuſes, parce qu'ils caquettent comme une pie. Il y a trois ſortes de tourterelles, les unes ont le jabot blanc, les autres ſont de couleur brune, & les troiſiémes d'un gris fort ſombre, on les nomme auſſi tourterelles de terre. Celles du jabot blanc ſont les plus groſſes, & le reſte de leur plumage eſt d'un gris qui tire ſur le bleu; elles ſont bonnes, rondes & dodues, &

de la groſſeur preſque d'un pigeon. Celles de la deuxiéme eſpece ſont de couleur brune par tout le corps, mais plus petites & moins graſſes que les premieres. Celles de terre ſont beaucoup plus groſſes qu'une aloüette, fort rondes & bien dodues, elles vont par couples ſur la terre, & c'eſt delà ſans doute qu'elles ont tiré leur nom. Les deux autres ſortes volent par paires, & vivent des baïes qu'elles cueillent ſur les arbres, où elles croiſſent; d'ailleurs toutes les trois eſpeces ſont un fort bon mangé.

Les pigeons ne ſont pas ici fort communs, ils ſont plus petits que nos ramiers, & la chair en eſt bien auſſi bonne.

Le quam eſt de la groſſeur d'une poule d'inde ordinaire: il eſt d'un brun noirâtre, & ſon bec reſſemble à celui d'un coq-d'inde; il vole d'un côté & d'autre dans les bois, il ſe nourrit de baïes, & c'eſt un trés bon manger.

Le correſo eſt plus gros que le quam: le mâle eſt noir & la femelle d'un brun obſcur. Le mâle a une hupe de plumes noires ſur la tête, & il a l'air fort majeſtueux. Ces oiſeaux ſe nourriſſent auſſi de baïes, & ils ſont trés bons à manger: mais on dit que leurs os ſont venimeux, c'eſt pourquoi on les brule, ou on les enterre, ou bien on les jette dans l'eau, de peur que les chiens n'en mangent & ne s'empoiſonnent.

Les corneilles qui vivent de charogne ſont noirâtres, & à peu prés de la groſſeur des corbeaux. Elles ont la tête chauve & ſans plumes, de même que le coû, qui eſt rouge comme celui des coqs-d'inde, auſſi les Européens nouvellement arrivez en ce païs les prennent-ils ſouvent pour tels. Elles ne vivent que de chair, & c'eſt pour cela qu'on leur donne le nom de corneilles à charogne. On trouve ici quantité de ces oiſeaux, mais ils ſont lourds & peſans, & ils

& ils demeurent si long-tems perchez à un même endroit, qu'on diroit à les voir qu'ils doivent être fort paresseux ; malgré tout cela ils sont assez actifs à quêter leur proye ; car lorsque nous chassions dans les bois ou les Savanas, nous n'avions pas plûtôt tué une bête qu'ils venoient en foule autour de nous, & qu'en moins d'une heure il y en avoit deux ou trois cens, quoi que d'abord il n'en parût pas un seul. Je me suis quelquefois étonné d'où il en pouvoit tant venir tout d'un coup, puis qu'on n'en voit pas plus de deux ou trois ensemble à un endroit avant qu'ils se rendent à quelque curée.

Il y a quelques-unes de ces Corneilles qui sont tout-à-fait blanches ; mais on diroit que leurs plumes sont sales ; d'ailleurs elles ont la tête & le coû chauves, de même que les autres ; elles sont aussi grosses & ont la même figure à tous égards, sans qu'il y ait aucune difference que pour la couleur. On n'en voit jamais plus d'une ou deux de ces blanches à la fois, & il y a rarement une troupe de noires ensemble, qu'il ne s'y trouve une blanche avec elles.

Les coupeurs de bois de Campêche apellent ces corbeaux blancs les Rois de toute l'espece ; ils disent même qu'ils sont beaucoup plus gros que les autres, & que lors qu'ils sont assemblez en grand nombre autour d'une carcasse, s'il y a un de ces Rois dans la troupe, il commence à donner dessus le premier de tous, sans qu'aucun des autres en tâte le moindre petit morceau, jusqu'à ce qu'il ait bien rempli son jabot, & qu'il se soit retiré : Ils ajoûtent même qu'ils se tiennent autour de lui perchez sur les arbres sans aprocher de la carcasse jusqu'à ce qu'il ait pris le vol, & qu'alors ils fondent

tous enſemble & en un inſtant ſur la proie. J'ai vû moi-même de ces Rois, mais je ne me ſuis point aperçû qu'ils fuſſent plus gros que les autres, ni que les noirs, leurs compagnons, ayent l'incivilité de les laiſſer manger tout ſeuls. Ces Corbeaux en general ſont fort carnaſſiers, & ils depêchent une charogne dans un moment. C'eſt pour cette raiſon que les Eſpagnols ne les tirent jamais, & qu'ils mettent à l'amende ceux qui les tuënt. Il me ſemble auſſi que dans la Jamaïque, il y a un ordre qui défend de les détruire, & quoi que les coupeurs de bois ne ſoient pas obligez à s'y ſoûmettre, ils ſont neanmoins ſi ſuperſtitieux à cet égard, qu'ils n'oſeroient leur faire aucun mal, de crainte qu'il ne leur arrivât quelque deſaſtre dans la ſuite.

Les Corneilles qu'on nomme ſubtiles ſont de la groſſeur d'un pigeon; le plumage de la plûpart eſt noirâtre; mais le bout de leurs ailes tire ſur le jaune auſſi-bien que leur bec. Elles ont une methode toute particuliere & fort artificieuſe de bâtir leurs nids: Ils ſont ſuſpendus aux branches des arbres les plus hauts, & dont le tronc n'a point de branches juſqu'à une hauteur conſiderable; elles choiſiſſent même pour cet uſage l'extrêmité des branches qui s'éloignent le plus du corps de l'arbre. Lors qu'elles en trouvent un à quelque diſtance des autres, c'eſt ſur celui-là où elles bâtiſſent tout autour; mais s'il y en a pluſieurs enſemble, elles préferent celui qui eſt proche d'une Savana, d'un étang ou d'une crique, y ſuſpendent leurs nids aux arbres qui donnent ſur la Savana, l'étang ou la crique, & negligent les autres qui tournent vers les arbres voiſins. Ces nids ſont à deux ou trois pieds des branches où ils ſont ſuſpendus, & ils ont la figure d'un ſaladier rempli de

foin. Le fil qui attache le nid à la branche, auſſi-bien que le nid même, eſt fait d'une herbe longue fort adroitement entrelaſſée; il eſt aſſez délié tout contre la branche; mais il devient plus gros à meſure qu'il s'aproche du nid. Il y a un trou à l'un des côtez du nid pour donner entrée à l'oiſeau, & c'eſt un plaiſir de voir vingt ou trente de ces nids ſuſpendus autour d'un arbre. Cette maniere ſi peu commune de bâtir a fait que nos Anglois leur ont donné le nom de Corneilles ſubtiles.

Il y a deux ou trois ſortes d'oiſeaux tout-bec, que nous apellons ainſi, parce que leur bec eſt preſque auſſi gros que le reſte de leur corps. Le plus gros que j'aye vû de ma vie étoit de la groſſeur d'un de nos Pic-verds, & à peu prés de la même figure. Il y en a de plus petits, mais on n'en rencontre pas ſouvent; je n'en ai vû moi-même que fort peu.

Les Cockrecos ſont des oiſeaux qui ont les ailes courtes, de la couleur des perdrix, mais pas tout-à-fait ſi gros; il ne ſont pas même ſi dodus ni ſi ronds. Ils ont les jambes longues, & ils ſe plaiſent à courir ſur la terre dans les bois, ou dans les endroits marécageux, ou auprés des criques. Ils font un grand bruit ſoir & matin, & ils ſe répondent fort joliment les uns aux autres; d'ailleurs c'eſt un trés-bon manger & bien délicat.

Les oiſeaux d'eau ſont les Canards, les Corlieux, les Herons, les mangeurs d'écreviſſes, les Pelicants, les Cormorants, les Faucons pêcheurs, les Guerriers, les Boubies, &c.

Il y a trois ſortes de Canards, le Moſcovite, le Siflant, & le commun. Les Moſcovites ſont plus petits que les nôtres, mais du reſte ils leur reſſemblent en tout. Ils ſe perchent ſur les vieux arbres ſecs, ou ſur ceux qui n'ont point

de feüilles, & ils ne vont preſque jamais à terre que pour manger. Les Siflants ne ſont pas tout-à-fait ſi gros que nos Canards ordinaires, mais ils n'en diferent point, ſoit pour la couleur ou la figure : Lors qu'ils volent ils font une eſpece de ſiflement avec leurs ailes qui eſt aſſez agreable, & ils ſe perchent auſſi ſur les arbres comme les premiers. Pour les autres ils reſſemblent à ceux de chez nous, tant pour la groſſeur que pour le plumage, & je n'en ai jamais vû percher ſur les arbres. Quoi qu'il en ſoit, tous ces Canards ſont fort bons à manger.

Il y a deux ſortes de Corlieux qui different en groſſeur auſſi-bien qu'en couleur. Les plus gros ſont de la groſſeur d'un Coq-d'Inde ; ils ont les jambes longues & le bec long & crochu, comme celui des Becaſſines, mais proportionné en longueur & groſſeur au reſte de leur corps. Ils ſont d'une couleur obſcure, leurs ailes ſont mêlées de noir & de blanc, leur chair eſt noire, mais bonne & fort ſaine : Nos Anglois les apellent doubles Corlieux, parce qu'ils ſont le double plus gros que les autres.

Les petits Corlieux ſont d'un brun obſcur ; ilso nt les jambes longues auſſi-bien que le bec, de même que les précedens ; ils ſont plus eſtimez que les autres, parce que leur chair eſt beaucoup plus délicate.

Les Herons d'ici reſſemblent tout-à-fait à ceux que nous avons en Angleterre, ſoit par raport à la groſſeur, à la figure, ou au plumage.

Les mangeurs d'écrevices ſont faits comme les Herons & de la même couleur, mais ils ſont plus petits : Ils vivent de petites écrevices de la groſſeur du pouce dont il y a ici une grande quantité.

Les Pelicans ſont des oiſeaux à pied plat preſque auſſi gros que les oyes, & de la même couleur; ils ont les jambes courtes, le coû long, & le bec large d'environ deux pouces & long de dix-ſept ou dix-huit; le devant de leur coû eſt ras & couvert d'une peau mole, unie & branlante, comme celle des Coqs-d'Inde: Cette peau eſt de la même couleur que le plumage, tachetée d'un gris clair & obſcur, ſi exactement entremêlez, qu'il n'eſt rien de plus joli. Ces oiſeaux ſont fort peſans, ils ne volent pas loin d'ordinaire, & ils ne s'élevent pas beaucoup au-deſſus de l'eau; ils ſe tiennent preſque toûjours ſur les rochers à quelque diſtance du rivage, d'où ils peuvent regarder tout autour. Il ſemble à les voir percher de cette maniere tout ſeuls, qu'ils ſont fort mélancoliques: Quand ils ſont couchez à terre on diroit qu'ils dorment: Ils ont la tête levée, & ils repoſent la pointe de leur bec ſur le jabot; leur chair eſt meilleure que celle des Boubies ou des Guerriers.

Les Cormorans reſſemblent pour la figure à de jeunes Canards; ils ont les pieds & le bec faits de la même maniere: Leur plumage eſt noir, ils ont le jabot blanc, & ils vivent de petits poiſſons qu'ils attrapent auprés du rivage, ou de vers qu'ils trouvent dans la vaſe lors que la marée eſt baſſe. Leur chair a furieuſement le goût de poiſſon; malgré tout cela elle eſt aſſez bonne parce qu'ils ſont fort gras.

Les Faucons pêcheurs reſſemblent à nos plus petits Faucons pour la couleur & pour la figure, ils ont le bec & les ergots faits tout de même: Ils ſe perchent ſur les troncs des arbres ou ſur les branches ſeches qui donnent ſur l'eau, dans les criques, les rivieres, ou au bord de la mer, & dés qu'ils voyent quelque petit poiſ-

ſon auprés d'eux, ils y volent à fleur d'eau, l'enfilent avec leurs ergots, & s'élevent auſſitôt en l'air ſans toucher l'eau de leurs ailes. Ils n'avalent pas le poiſſon tout entier, comme font les autres oiſeaux qui en vivent; du moins tous ceux que j'ai vûs; mais ils le déchirent avec leur bec & le mangent par morceaux.

Les lacs, les criques & les rivieres, abondent en toutes ſortes de poiſſons, ſavoir, en Muges, Snouks, Tenpounders, Tarpoms, Cavallies, Parricotas, Garrs, Rayes, Maquereaux d'Eſpagne, & pluſieurs autres.

Les Tenpounders ſont faits comme les Muges, mais ils ſont ſi pleins de petits arêtes roides, & entrelaſſées avec la chair, qu'il eſt preſque impoſſible d'en manger.

Les Parricotas ſont des poiſſons longs & leur corps à la rondeur du maquereau. Ils ont le muſeau fort long & les dents aiguës: Ils peuvent avoir huit ou dix pouces de circonference, & trois pieds & demi de long. Ils ſe tiennent d'ordinaire dans les bras de mer qui ſont entre les Iſles, ou dans la mer auprés du rivage. Ils flotent ſur l'eau, & prennent le hameçon avec avidité; ils tachent même de mordre les hommes s'ils en trouvent dans l'eau. Nous les prenons ſouvent lors que nous ſommes à la voile, par le moyen d'un hameçon qui eſt ſuſpendu à la poupe. Leur chair eſt ferme & de bon goût; mais il eſt dangereux d'en manger, car quelques perſonnes en ont été empoiſonnées.

Pluſieurs croyent que ces poiſſons n'ont du venin que dans quelques endroits, & en certains tems de l'année. Je ſai bien qu'en divers endroits des Indes Occidentales il y a eu des perſonnes qui ſe ſont trouvées mal d'en avoir mangé, quoi que ce fût en differentes ſaiſons de l'année; auſſi les matelots en goûtent-ils

d'abord le foie avant que de passer outre, & s'ils y trouvent un goût piquant comme celui du poivre, ils jugent que le poisson est malsain, mais s'il n'a pas ce goût, ils le mangent; avec tout cela j'ai vû par experience que cette regle n'étoit pas toûjours sûre. Je croi que la tête & les parties voisines sont ce qu'il y a de plus venimeux dans ce poisson.

Les Garrs sont ronds, mais non pas si gros ni si longs que les precedens; ce qu'ils ont de particulier est un museau long & osseu, de même que l'Empereur, avec cette difference, qu'au lieu que celui-ci a le museau plat & dentelé des deux côtez en forme de scie, le Garr au contraire a le sien fait comme une lance, rond, uni, & pointu au bout, & d'environ un pied de longueur. C'est aussi une espece de poisson qui flote ou voltige sur l'eau; car il s'élance un ou deux pieds au-dessus de la superficie, & parcourt ainsi vingt ou trente verges; alors il retombe & il se releve tout d'un coup pour faire le même saut; ce qu'il continuë plusieurs fois de suite avant que de s'arrêter. Ces Garrs s'élancent avec une telle force, que leur museau perce quelquefois les côtez d'un canot fait de l'arbre qui porte le coton, & les hommes même craignent souvent d'en être percez au travers du corps. D'ailleurs c'est un poisson fort délicat.

Les Maquereaux d'Espagne ont la même figure & la même couleur que les nôtres, mais ils sont beaucoup plus gros, puis qu'ils ont trois pieds, ou trois pieds & demi de long, & neuf ou dix pouces de circonference: On estime en general ce poisson, & il passe pour être excellent.

La Raye est un poisson plat, comme la Limande; j'en ai vû de trois sortes, qu'on apelle

en Anglois Stingrai, c'eſt-à-dire la Raye piquante, Raſprai, ou la Raye dont la peau ſert à faire des rapes, & Whiprai, ou la Raye qui ſaute. Les deux premieres ſe reſſemblent beaucoup pour la figure; mais la Stingrai a quatre piquans fort pointus, & longs d'environ deux pouces, qui ſont, à ce qu'on dit, trés venimeux; pour tout le reſte de ſa peau il eſt bien uni. La Raſprai a la peau rude & pleine de nœuds; on s'en ſert auſſi pour faire des rapes; la peau des plus groſſes eſt ſi rude que les Eſpagnols s'en ſervent en quelques endroits pour raper leur Caſſave, qui eſt une racine fort commune dans toutes les Indes Occidentales, & dont les Eſpagnols & les Anglois font ſouvent leur pain; mais on employe les plus belles de ces peaux à couvrir les étuis des inſtrumens de Chirurgie, & les autres petites boites de cette nature, quoi qu'on ſe ſoit amuſé depuis peu à les contrefaire. J'ai oüi dire qu'on met en Turquie les peaux d'ânes à la preſſe avec de petites graines dures deſſus; ce qui leur donne le même grain qu'on voit à la peau de ces Rayes dont je viens de parler.

Les Whiprais different des autres deux ſortes en ce qu'elles ont la queuë petite, mais plus longue, & qui ſe termine par un nœud ſemblable à un harpon. Ces trois ſortes de Rayes ſont bien larges d'un pied & demi. Cependant il y en a de cette derniere eſpece qui ſont d'une groſſeur prodigieuſe; elles n'ont pas moins de trois ou quatre verges en quarré, & leurs queuës ſont de la même longueur; auſſi les appellons-nous Diables marins; elles ont beaucoup de force, & on les voit joüer quelquefois ſur l'eau; mais elles font une étrange figure quand elles ſautent & qu'elles ſe roulent pluſieurs fois de ſuite.

Il ne manque pas de Tortuës ni de Veaux-marins dans ce lac ; il y en a quelques-unes de celles qu'on nomme Tortuës à bec de Faucon ; mais les vertes y ſont en plus grand nombre. Elles ſont d'une taille moyenne ; cependant on y en a pris une qui étoit d'une groſſeur extraordinaire, comme je l'ai dit dans mon Voyage autour du monde. Pour des Veaux-marins on y en trouve auſſi en quantité qui ſont gros & de bon goût.

Les Alligators ne ſont pas moins nombreux dans toutes les criques, rivieres, & lacs de la Baye de Campêche, & je ne croi pas qu'il y ait un endroit au monde qui en ſoit mieux fourni.

L'Alligator eſt ſi bien connu par tout, que je n'en parlerois point ſi ce n'étoit pour marquer la difference qu'il y a entre lui & le Crocodile ; car ils ſe reſſemblent tant, ſoit à l'égard de leur figure & de leur naturel, qu'on les prend d'ordinaire pour être de la même eſpece, & qu'on ſe contente de ſupoſer que l'un eſt le mâle & l'autre la femelle : Je laiſſe au public à juger par les obſervations ſuivantes, ſi cela eſt vrai ou non. Pour ce qui eſt de la groſſeur & de la longueur des Alligators, je n'en ai jamais vû d'auſſi grands que ceux dont j'ai oüi parler, ou dont j'ai lû la deſcription dans l'hiſtoire ; mais, quoi que j'en aye vû des milliers, je n'en ai jamais rencontré aucun, autant que je puis en juger, qui eût plus de ſeize à dix-ſept pieds de long, ni qui fût plus gros qu'un poulain de bonne taille. Cet animal a la figure du Lezard, ſa couleur eſt d'un brun fort ſombre, il a une groſſe tête, les machoires longues, de groſſes dents bien fortes, dont il y en a deux d'une longueur conſiderable, qui ſont au bout de la machoire inferieure à l'endroit le plus retreci, une de chaque côté ; d'ailleurs il y a

deux trous à la machoire ſuperieure pour les recevoir, autrement il ne pourroit pas fermer la gueule. Il a quatre jambes courtes, des pates larges, & la queuë longue. Il eſt couvert ſur le dos depuis la tête juſques au bout de la queuë, d'écailles aſſez dures, qui ſont jointes enſemble par une peau fort épaiſſe : Au-deſſus des yeux il a deux boſſes dures & couvertes d'écailles, de la groſſeur du poing, & depuis la tête juſques à la queuë, tout du long de l'épine du dos, il y a tout plein de ces nœuds d'écailles, qui ne branlent pas, comme celles des poiſſons, mais qui ſont ſi bien unies & attachées à la peau, qu'elles ne font qu'un tout enſemble, & qu'il n'eſt pas poſſible de les en ſeparer qu'avec un couteau bien tranchant. Depuis l'épine du dos en bas ſur les côtes & vers le ventre (qui eſt d'un jaune obſcur, comme celui des Grenoüilles) il y a pluſieurs de ces écailles, mais elles ne ſont ni ſi épaiſſes, ni ſi ramaſſées que les autres. Auſſi ne l'empêchent-elles pas de ſe tourner ; ce qu'il fait avec une extrême vîteſſe, eû égard à la longueur de ſon corps. Quand il marche, ſa queuë traîne à terre aprés lui.

Le chair de ces animaux a une odeur forte de muſc, ſur tout quatre glandes qu'ils ont toûjours ; il y en a deux qui viennent dans l'aîne auprés de chaque cuiſſe, & les deux autres ſe trouvent vers la poitrine, ſous chaque jambe de devant ; elles ſont de la groſſeur de l'œuf d'une jeune poule, & quand nous avons tué un Alligator nous en tirons ces glandes, & aprés les avoir fait ſecher, nous les portons dans nos chapeaux pour nous ſervir de parfum. On ne mange de leur chair que rarement & en cas de neceſſité à cauſe de cette ſenteur forte qu'elle a.

Les Crocodiles n'ont aucune de ces glandes,

& leur chair ne sent point du tout le musc, aussi en fait-on plus de cas que de l'autre. Il est d'une couleur jaune, & il n'a pas ces dents longues à la machoire inferieure, de même que l'Alligator. Les jambes du Crocodile sont aussi plus longues; & lors qu'il court il tient sa queuë retroussée & il la recoquille par le bout en forme d'arc; d'ailleurs les nœuds des écailles qu'il a sur le dos sont beaucoup plus épais, plus gros & plus fermes que ceux de l'Alligator. Ils ne hantent pas aussi les mêmes lieux; car dans quelques endroits, comme ici à la Baye de Campêche, il y a quantité d'Alligators, quoi que je n'y aye jamais vû aucun Crocodile, ni même oüi dire qu'il y en eût: Tout au contraire il y a des Crocodiles dans l'Isle du grand Caimanes, mais on n'y trouve point d'Alligators. A l'Isle des Pins prés de Cuba il y a bon nombre de Crocodiles, mais je n'oserois nier qu'il y eût des Alligators, quoi que je n'y en aye point vû. Les Espagnols les apellent Caimanes les uns & les autres; ce qui me fait conjecturer qu'ils les prennent pour être de la même espece. Voilà toute la difference que j'y trouve: Du reste ils font des œufs qui se ressemblent si bien, qu'on ne sauroit les distinguer à la vûë, & qui sont de la grosseur des œufs d'oye, mais beaucoup plus longs, & trés-bons à manger, quoi que ceux des Alligators ayent le goût fort musqué. Ils se nourrissent tout de même dans l'un & l'autre Element; ils aiment la chair aussi-bien que le poisson, & ne demeurent pas moins dans l'eau douce que dans la salée. De tous les animaux je n'en connois aucun qui puisse mieux vivre par tout, & manger de toute sorte de viandes, que ceux-ci. On dit qu'il n'y a point de chair qu'ils aiment autant que celle des chiens. Quoi qu'il

en ſoit, j'ai vû de mes propres yeux que nos chiens en avoient ſi grand' peur, qu'ils ne bûvoient pas fort volontiers dans les grandes rivieres & criques où ces animaux pouvoient ſe tenir cachez, à moins que la ſoif ne les y obligeât; alors même ils s'arrêtoient à cinq ou ſix pieds du bord de la crique ou de la riviere, & aboyoient aſſez long-tems avant que d'en aprocher tout-à-fait. Aprés qu'ils s'étoient haſardez à boire, la vûë de leur ombre dans l'eau les faiſoit reculer juſqu'à leur premier poſte, où ils redoubloient leurs aboyemens; de ſorte qu'au milieu de la ſaiſon ſeche, qu'il ne ſe trouve de l'eau douce que dans les étangs & les criques, nous allions prendre nous-mêmes pour la donner à nos chiens, il nous eſt auſſi arrivé ſouvent lorſque nous étions à la chaſſe, & qu'il nous faloit traverſer à gué une grande crique, que nos chiens ne vouloient pas nous ſuivre, & que nous étions obligez de les porter entre nos bras juſqu'à l'autre bord.

Outre la difference que je viens de remarquer entre l'Alligator & le Crocodile, on aſſûre que le dernier eſt plus feroce, & plus hardi que l'autre: En effet, lors qu'on va chaſſer à l'Iſle des Pins ou au Grand Caimanes, on eſt ſouvent incommodé, ſur tout la nuit; mais dans la Baye de Campêche, où il n'y a que des Alligators, je n'ai jamais apris qu'ils ayent fait aucun mal, ſi ce n'eſt par accident, lors qu'on ſe jette, pour ainſi dire, entre leurs pates. Il me ſouvient d'un exemple de cette nature que je m'en vais raporter ici.

Au plus fort de la ſaiſon ſeche ſept ou huit Anglois & Irlandois allerent à la chaſſe dans l'Iſle des bœufs à un endroit qu'on nomme l'étang-Pies. Cet étang n'étoit jamais ſec; ainſi tout le bétail des environs s'y rendoit en foule;

mais aprés deux ou trois jours de chasse il prenoit l'épouvante & n'y venoit plus que la nuit, & alors quand une armée d'hommes auroit voulu s'y opoſer, on ne les auroit pas empêchez de boire. Nos chaſſeurs, qui n'ignoroient pas cette coûtume, ſe tenoient en repos tout le jour, & la nuit ils faiſoient la revûë de l'étang où ils tuoient autant de bœufs qu'ils vouloient. Ils avoient déja fait ce manege une ſemaine entiere, & ils y avoient bien trouvé leur compte. Enfin il arriva, qu'un Irlandois qui alloit de nuit vers l'étang, marcha ſur un Alligator, qui étoit dans ſon chemin: L'Alligator le ſaiſit au genouil, ce qui le fit crier à haute voix, *Au ſecours! au ſecours!* Ses camarades qui ne ſçavoient pas dequoi il s'agiſſoit, s'enfuïrent auſſi-tôt de leurs hutes, dans la crainte qu'il ne fut tombé entre les mains de quelques Eſpagnols, qu'ils aprehendoient toûjours durant la ſaiſon ſeche. De ſorte que le pauvre malheureux, abandonné de tout ſecours, fut obligé d'attendre que l'Alligator ouvrît la gueule pour mieux ſerrer ſa proie, ce qui eſt ordinaire à ces animaux, & alors il retira ſon genouil & gliſſa la couche de ſon fuſil à la place, que l'Alligator ſaiſit avec tant de force, qu'il le lui arracha des mains & s'en alla. Cet homme grimpa d'abord ſur un petit arbre qu'il y avoit auprés de lui, pour ſe mettre hors de la portée de l'Alligator, & enſuite il ſe mit à crier à ſes camarades de venir à ſon ſecours: Ceux-ci qui n'étoient pas loin de-là, & qui attendoient de voir l'iſſuë de cette allarme, coururent d'abord à lui avec des torches allumées, & le porterent dans ſa hute; car il étoit dans un état ſi déplorable, & il avoit le genouil ſi froiſſé par les dents de l'Alligator, qu'il ne pouvoit pas ſe tenir debout.

Le lendemain on trouva son fusil à dix ou douze pas de l'endroit où il avoit été saisi, & il y avoit deux gros trous à la couche, un de chaque côté, de la profondeur d'un pouce ou environ : Je le vis moi-même dans la suite. Cette avanture interrompit leur chasse pour quelque tems, parce qu'ils furent obligez de porter leur homme blessé à l'Isle Triſt où ils avoient leurs vaisseaux, & qui étoit à six ou sept lieuës de l'Isle des bœufs.

Cet Irlandois se rendit ensuite à la nouvelle Angleterre pour s'y faire guerir, & il y passa dans un Vaisseau qui apartenoit à Boston ; neuf ou dix mois aprés il revint à la Baye, assez bien rétabli de sa blessure, quoi qu'il ait toûjours un peu boité depuis ce tems-là.

Voilà tout le mal que les Alligators ont jamais fait dans la Baye de Campêche, du moins qui soit venu à ma connoissance.

CHAPITRE III.

Maniere de vivre des Coupeurs de bois. Ils chaſſent aux Bœufs dans des Canots. Alligators. L'Auteur s'établit avec les Coupeurs de bois. Il s'égare à la Chaſſe. Malheur du Capitaine Hall & de ſes gens. Maniere de préparer les peaux de bœuf. Deux Vers velus viennent aux jambes de l'Auteur. Ces ſortes de Vers ſont fort dangereux dans les Indes Occidentales. Maniere ſurprenante dont l'Auteur fut gueri d'un de ces vers. Tempête violente. Deſcription de l'Iſle des Bœufs : ſes Fruits & ſes Animaux. Comment les Eſpagnols chaſſent aux Bœufs. Le ſoin qu'ils ont de conſerver leur bétail. Le dégât prodigieux qu'en ont fait les Boucaniers Anglois & François. L'Auteur riſque beaucoup de tomber entre les grifes d'un Alligator.

LEs coupeurs du bois de Campêche demeurent par petites bandes, comme je l'ai déja dit, ſur les Criques des Lacs de l'Eſt & de l'Oüeſt; ils bâtiſſent leurs hutes tout le long de ces Criques, pour avoir la commodité des briſes de mer, & auſſi prés qu'il leur eſt poſſible des bocages où vient le bois de Campêche, ce qui les oblige à ſe tranſporter ſouvent d'un endroit à un autre pour en avoir toûjours à la main. Cependant lors qu'ils ſont une fois établis dans un lieu commode, & qui eſt expoſé à l'air, ils aiment mieux faire un demi-mille dans leurs Canots pour aller chercher de l'ouvrage, que de perdre cette commodité. Quoi que la batiſſe de leurs cabanes ſoit fort legere, ils ont un ſoin tout particulier de les bien couvrir avec des feuilles de Palmier, ou de Palmeto,

pour se garantir des pluyes qui sont ici très-violentes.

Leurs Lits sont de petites Couches de bois, qu'ils élevent à trois pieds & demi de terre dans un des côtez de la hute; & où ils fichent des batons à chacun des quatre coins, pour y étendre leurs Pavillons dessus; hors desquels il n'est pas possible de dormir en ce païs à cause des Moucherons qu'il y a. Ils font un autre chassis de bois, qu'ils rempliſſent de terre, & qui leur sert de foyer pour cuire leurs viandes; ils en ont enfin un troisiéme pour s'asseoir dessus, lors qu'ils prennent leur repas.

Pendant la saison pluvieuse, le terrein où le bois de Campêche croît, & où les Coupeurs habitent, est si rempli d'eau qu'au sortir du lit ils en ont peut-être deux pieds de hauteur, & ils y demeurent tout le jour exposez à l'humidité jusqu'à ce qu'ils se recouchent: Malgré tout cela ils trouvent que c'est la meilleure saison de l'année pour faire de bonnes journées.

Les uns fendent les arbres, d'autre les scient & le mettent en billots d'une grosseur raisonnable; il y en a un aussi qui ôte la sève, & celui-là d'ordinaire est le maître ou le premier de tous; d'ailleurs quand l'arbre est si gros qu'aprés même l'avoir reduit en buches il s'en trouve un morceau trop pesant pour la charge d'un homme, on le fait sauter avec de la poudre.

Les Coupeurs de bois sont en general forts & robustes, & ils portent quelquefois des fardeaux de trois ou quatre cens livres pesant; mais on laisse à chacun la liberté de porter ce qu'il veut, & d'ordinaire ils s'accordent trés-bien là dessus, parce qu'ils travaillent tous vigoureusement.

Mais lors que les Vaisseaux arrivent de la Jamaïque avec du Rum & du sucre, ils ne

ſont que trop prêts à perdre leur tems & à dépenſer leur argent. Si les Capitaines de ces vaiſſeaux ſont genereux, & qu'ils les régalent tous avec du Punch le premier jour qu'ils vont ſur leur bord; ils ont beaucoup d'égard pour eux, & ils payent enſuite fort honnêtement tout ce qu'ils boivent; mais s'il ſe trouve quelcun de ces Commandans qui ſoit un avare & un vilain, ils le payent de leur plus méchant bois qu'ils ont toûjours en reſerve pour cette occaſion: Bien plus, ils pouſſent la tromperie juſqu'à lui donner du bois creux au dedans, qu'ils rempliſſent de terre & dont ils bouchent les extremitez avec des morceaux du même bois, qu'ils y font entrer par force; ils le ſcient enſuite ſi proprement qu'il eſt trés dificile de découvrir la fraude: mais ſi quelcun vient acheter de leur bois ſur des billets payables à la Jamaïque, ils lui donnent toûjours du meilleur qu'ils aient.

Dans quelques endroits, ſur tout à la Crique Occidentale du Lac de l'Oüeſt, ils vont à la chaſſe tous les Samedis, afin de faire proviſion de bœuf pour toute la ſemaine ſuivante.

Le bétail de ce païs eſt gros & gras aux mois de Février, Mars & Avril: Dans les autres ſaiſons de l'année il eſt aſſez charnu; mais il n'eſt pas gras, quoi que la chair ait toûjours aſſez bon goût. Lors qu'ils ont tué un bœuf ils le mettent en quatre quartiers, & aprés en avoir ôté tous les os, chaque homme fait un trou au milieu de ſon quartier, aſſez gros pour y paſſer la tête; il le charge ainſi ſur ſes épaules en guiſe de ſur-tout, & il s'en retourne chez lui avec cet équipage: Mais ſi par haſard il ſe trouve trop peſant, il en coupe des morceaux & les jette à terre.

Dans la ſaiſon pluvieuſe c'eſt un divertiſſe-

ment assez agreable d'aller à la chasse en Canot, quoi qu'il y ait quelque danger à courir: alors les bœufs ne sauroient paître que sur les bords des Savanas, qui sont un peu plus hauts que le milieu, & ils sont ainsi contraints quelquefois d'y passer à la nage; de sorte qu'on les peut tirer facilement. Mais lors qu'un Taureau est si vivement poursuivi qu'il ne sauroit échaper, il se retourne & vient tout droit contre le Canot, il donne un coup de tête à la proüe, le fait reculer vingt ou trente pas en arriere & puis il décampe; mais s'il a reçu quelque blessure il est d'ordinaire aux trousses des Chasseurs jusques à ce qu'on l'ait assommé. Nôtre plus grand soin alors est de prendre garde que l'avant du Canot soit toûjours vis à vis de lui, parce que s'il venoit à hurter un des flancs, il pourroit le renverser, & nous faire mouiller ainsi nos armes & nôtre munition: outre que les Savanas fourmillent d'Alligators en cette saison, ce qui augmente beaucoup le danger.

Ces derniers animaux abandonnent les Rivieres dans la saison pluvieuse, & vont habiter les Savanas inondées pour y faire quelque butin, car ils s'accommodent de toute sorte de chair, morte ou vive. Leur principale nourriture en ce tems est du jeune bétail, ou les carcasses des bœufs que les Chasseurs tuënt: Les Corneilles qui vivent de charogne se repaissent de celles-ci dans la saison seche, mais elles deviennent la proïe des Alligators durant la saison humide. Ils demeurent ici jusqu'à ce que l'eau se soit écoulée, & alors ils se confinent dans les étangs; & quand ceux-ci viennent à secher, ils vont dans quelque Crique ou Riviere.

Les Alligators ne sont pas si furieux dans cette baïe, qu'ils le sont, à ce qu'on dit, en d'autres quartiers; du moins je ne sache pas qu'ils

aïent jamais pourſuivi perſonne, quoi que nous en aïons rencontré ſouvent. Au contraire ils nous fuïoient ; & j'ai bû moi-même à un étang durant la ſaiſon ſeche qui en étoit rempli, & où il n'y avoit pas aſſez d'eau pour couvrir leur dos : D'ailleurs l'étang étoit ſi petit que je ne pouvois pas puiſer de l'eau ſans être à 2. verges du nez des Alligators, qui avoient leurs têtes tournées vers la mienne tout le tems que je bûvois, & qui me regardoient fixement. Je n'ai pas ouï dire non plus qu'ils aient jamais mordu perſonne dans l'eau, quoi qu'il y a grande aparence que ſi un homme ſe trouvoit ſur leur chemin ils ne manqueroient pas de le ſaiſir.

Aprés avoir fait cette courte relation du païs je m'en vais parler de mon établiſſement avec les coupeurs de bois, & raporter pluſieurs évenemens qui ſe paſſerent durant mon ſejour en ces quartiers-là.

Quoi que j'ignoraſſe tout-à-fait leur métier & leur maniere de vivre, & que je ne fuſſe connu que de ce petit nombre d'entr'eux ; de qui nous avions acheté du bois dans mon premier voyage ; cependant ce peu de connoiſſance que j'y fis alors, m'encouragerent à les viſiter la ſeconde fois que j'arrivai en ce païs, dans l'eſperance de m'aſſocier avec eux. Ils étoient ſix de compagnie, qui avoient cent tonneaux de bois tout coupé & préparé, mais qu'ils n'avoient pas encore porté au bord de la Crique ; ils attendoient un vaiſſeau de la Nouvelle Angleterre, qui devoit arriver dans un mois ou deux pour le prendre.

A mon arrivée en ce païs ils commençoient juſtement à le tranſporter vers la Crique. Et comme c'eſt l'ouvrage le plus penible, ils me loüerent pour leur aider, à raiſon d'un tonneau de bois de Campêche par mois, avec promeſſe

de m'associer avec eux d'abord qu'ils auroient fini cette rude tâche, parce qu'ils étoient obligez par écrit à fournir tous ensemble cette partie de cent tonneaux, mais non pas au delà.

Ce bois étoit dispersé d'un côté & d'autre dans la circonference de cinq ou six cens verges, au milieu d'une Forêt épaisse, où il n'étoit presque pas possible de marcher avec un fardeau sur le dos, & il y avoit environ trois cens verges de cet endroit-là jusqu'au bord de la Crique. La premiere chose que nous fimes ce fut de le ramasser tout en un monceau, & de là nous coupâmes un sentier assez large qui conduisoit à la Crique, pour y transporter le bois avec plus de facilité. Nous travaillions vigoureusement à cet ouvrage cinq jours de la Semaine, & le Samedi nous allions tuër des bœufs dans les Savanas. Lorsque nous avions tué un bœuf, si nous étions plus de quatre, les surnumeraires alloient chercher du nouveau gibier, pendant que les autres accommodoient celui qu'on avoit pris.

J'allai en campagne le premier Samedi, & je satisfis assez bien à l'ordre de mes nouveaux Maîtres, qui consistoit seulement à leur aider à chasser les Bœufs des Savanas dans les bois, où deux ou trois hommes étoient en embuscade pour les tirer : aprés que nous eumes fait nôtre chasse nous nous en retournâmes au logis avec nos fardeaux sur le dos. Le Samedi suivant je sortis dans le dessein de tuër moi-même un bœuf; persuadé qu'il y avoit plus d'honneur à faire cet exercice qu'à donner la chasse au bétail pour les autres. Nous allames dans un endroit qu'on nomme la Savana d'enhaut ; nous fimes quatre milles dans nos Canots, & aprés avoir mis pied à terre nous marchames un mille à travers les bois avant que d'arriver à la Sa-

vana ; rendus ici nous fumes obligez d'y marcher environ deux milles avant que de trouver aucun bétail. Je me dérobai enſuite de mes camarades, & je m'écartai ſi bien dans les bois que je me perdis, ſans pouvoir retrouver le chemin de la Savana, & qu'au lieu de m'en approcher je ſuivis une route par de petites prairies, & des orées de bois qui m'en éloignoit de plus en plus. Ceci m'arriva dans le mois de Mai, & ce fut à quelque heure du matin, depuis dix juſqu'à une aprés midi que je commençai à m'apercevoir de mon égarement, & que je me trouvai ſi loin qu'il n'étoit impoſſible d'entendre les coups de fuſil de mes camarades. Cela me ſurprit un peu, mais au bout du compte je ſavois qu'il me ſeroit facile de m'orienter d'abord que le Soleil décendroit plus bas. De ſorte que je m'aſſis pour me délaſſer de ma fatigue, réſolu du moins de ne m'écarter pas davantage de la bonne route, car le Soleil étoit ſi prés du Zenith que je ne pouvois pas découvrir le chemin qu'il me falloit ſuivre. Accablé de laſſitude, & ſur le point de tomber en foibleſſe pour n'avoir pas de l'eau à boire, je fus obligé d'avoir recours aux Pins ſauvages, où je trouvai par bonheur dequoi me rafraîchir, car ſans cela je ſerois mort de ſoif. Vers les trois heures je pris tout droit au Nord, autant qu'il m'étoit poſſible d'en juger, parce que la Savana s'étendoit à l'Eſt & à l'Oüeſt, & que je me trouvois à ſon Sud.

Au coucher du Soleil je me rendis dans cette vaſte Savana, qui a preſque par tout deux lieües de large, mais dont j'ignore la longueur. Elle eſt toûjours bien remplie de taureaux, quoique les chaſſes continuelles qu'on y fait les rende timides, & les oblige à ſe retirer plus avant dans le païs. Je me trouvai ici à quatre ou cinq mil-

les à l'Oüeſt de l'endroit où je m'étois ſeparé de mes Compagnons. Je m'acheminai d'abord vers nos hutes en toute diligence, mais ſurpris par la nuit je me couchai ſur l'herbe à une bonne diſtance des bois, afin de me garantir des moucherons à la faveur du vent, mais cette précaution ne me ſervit pas de grand choſe, puis qu'en moins d'une heure j'en fus ſi cruellement perſecuté, que malgré la peine que je me donnois pour les éloigner avec des branches d'arbre qui me ſervoient en guiſe d'éventail, & qu'aprés avoir changé trois ou quatre fois de place ils me pourſuivirent avec tant d'opiniâtreté qu'il me fut impoſſible de dormir. Je me levai à la pointe du jour & allai tout droit vers la Crique où nous avions pris terre, & dont je pouvois être alors à deux lieües. Je ne vis pas une ſeule bête à corne dans tout ce chemin, quoi que j'euſſe vû le jour précedent pluſieurs jeunes veaux qui ne pouvoient pas ſuivre leurs meres; mais à cette heure ils avoient tous diſparu, à mon grand regret, car j'étois bien affamé. Aprés avoir fait un mille je découvris dix ou douze Quams perchez ſur les branches d'un coton. Ils ne prirent pas l'épouvante à ma vüe, de ſorte que j'arrivai ſous l'arbre où ils étoient, & que j'eus le tems d'en coucher un en joüe à bale ſeule au defaut de la dragée; mais je manquai mon coup, quoi que j'en euſſe tué ſouvent de cette maniere. Je rencontrai enſuite cinq ou ſix Coqs-d'Inde ſur leſquels je tirai, ſans mieux reüſſir que la premiere fois. Ainſi je fus obligé de continuer ma route du côté de la Crique; & lors que je vins au ſentier qui méne à cette grande prairie à travers les bois, je trouvai avec un plaiſir extrême un chapeau perché ſur un pieu, & quand je fus à la Crique j'y en trouvai un autre. C'étoient des ſignaux que mes

camarades avoient mis là exprés avant que de se retirer la nuit précedente, pour m'avertir qu'ils viendroient me chercher. Je m'assis donc, bien resolu de les attendre ; car quoi qu'il n'y eût pas plus de trois lieües par eau de cet endroit à nos cabanes, cependant il m'auroit été fort difficile, pour ne pas dire impossible, de m'y rendre par terre, à cause de la grande quantité de buissons épais qui se trouvent par tout le long de la Crique : J'ai connu des gens qui s'y sont empêtrez deux ou trois jours de suite, sans avancer un demi-mille, quoi qu'ils fatiguassent terriblement chaque jour. Mais je ne fus pas trompé dans l'atente où j'étois à l'égard de mes camarades, puisqu'ils se rendirent à la Crique demie heure aprés que j'y fus arrivé, chacun avec sa bouteille d'eau & son fusil, tant pour aller à la chasse que pour m'avertir de leur venuë par quelque coup qu'ils auroient tiré, du moins je sai qu'il y a eu bien des gens qui se sont perdus de cette maniere, & dont on n'a jamais entendu parler depuis.

Peu s'en fallut qu'un certain Capitaine Hall de la Nouvelle Angleterre n'eût un pareil sort avec quelques-uns de ses Matelots : Il étoit venu ici pour charger du bois de Campêche dans un Vaisseau de Boston, que deux Ecossois & un Irlandois Monsieur Guillaume Cane avoient freté ; celui-ci qui étoit à bord & qui vouloit porter des Marchandises de la Jamaïque à la nouvelle Angleterre, n'eut pas plûtôt chargé son bois qu'il se rendit avec le vaisseau à Trist, où il alloit tous les deux ou tous les trois jours à la chasse aux bœufs pour allonger un peu sa provision de chair salée. Un matin le Capitaine voulut être de la partie, & il prit quatre de ses hommes avec lui, son Contre-maître & son Marchand Monsieur Cane. Ils aborderent à

l'Eſt de l'Iſle, où le terrain eſt bas & couvert de Mangles. La Savana eſt fort éloignée de la mer; de ſorte qu'on n'y peut arriver qu'avec peine. Malgré tout cela, ils ne pouvoient pas choiſir un endroit plus commode, à moins qu'ils n'euſſent voulu ramer quatre ou cinq lieuës plus avant; d'ailleurs ils ne doutoient pas que Monſieur Cane ne connut aſſez bien le païs pour les conduire. Aprés donc qu'ils l'eurent ſuivi un mille ou deux dans les bois, le Capitaine ne s'aperçût pas plûtôt qu'il faiſoit alte pour examiner la route qu'il devoit prendre, comme s'il en étoit incertain, qu'il lui dit en ſe moquant, qu'il étoit un pauvre guide & qu'il ne voudroit que le faire pirouëter deux fois, pour le deſorienter d'une telle maniere, qu'il ne retrouveroit plus l'iſſuë de la forêt: Ces mots prononcez il paſſa outre, & ordonna à ſes Matelots de le ſuivre. Monſieur Cane, aprés avoir un peu rapellé ſes idées, ſe tourna d'un autre côté, & les pria tous d'aller avec lui; mais il n'y en eut pas un ſeul qui voulut abandonner le Capitaine. Monſieur Cane ne tarda guere à ſortir des bois & à trouver la Savana, où il tua d'abord une vache bien graſſe, il la mit en quartiers, & en état d'être emportée, dans l'eſperance que le Capitaine & ſa troupe le joindroient bien-tôt. Mais ennuyé d'avoir attendu trois ou quatre heures, & tiré pluſieurs coups de fuſil ſans qu'on lui en rendit aucun, il prit ſa charge ſur le dos & s'en retourna vers le rivage, où il donna le ſignal ordinaire, & la chaloupe du vaiſſeau vint pour le mener à bord. Cependant le Capitaine & ſes Matelots, aprés avoir couru par les bois quatre ou cinq heures de ſuite, commencerent à ſe trouver bien las & fatiguez, & alors le Contre-maître ſe fiant plus à ſa propre conduite qu'à

qu'à celle de son Capitaine, le quitta brusquement avec ses quatre hommes, & vers les quatre ou cinq heures du soir, presque mort de soif, il sortit des bois & attrapa le bord de la mer. Malgré la foiblesse où il se trouvoit il tira un coup de fusil pour faire venir la chaloupe; ce qui fut executé à l'instant.

Dés qu'il fut à bord il raconta dans quel endroit & en quel état il avoit laissé le Capitaine & ses gens; mais comme il étoit trop tard pour les aller chercher, le lendemain de bon matin Monsieur Cano avec deux Matelots, bien informé du Contre-maître [qui étoit si las qu'il ne pouvoit pas se remuër] de l'endroit où il avoit quitté le Capitaine, se rendit à terre, & aprés avoir couru long-tems, ils le trouverent enfin couché dans des brossailles; il lui restoit encore assez de vie pour crier de tems en tems; mais il n'avoit pas la force de se tenir debout; de sorte qu'ils furent obligez de le porter au bord de la mer. Aprés qu'ils l'eurent un peu rafraichi avec du brandevin & de l'eau, il leur dit que ses gens avoient enduré une si cruelle soif, qu'ils étoient tombez en défaillance les uns aprés les autres, quoi qu'il les exhortât à ne perdre pas courage, & à se reposer un peu, jusqu'à ce qu'il eût trouvé de l'eau pour les remettre; qu'ils avoient témoigné beaucoup de patience; que deux de ses hommes avoient tenu bon jusqu'à cinq heures du soir, & qu'ensuite ils avoient succombé de même que leurs camarades; mais qu'il avoit marché jusques à la nuit pour voir s'il trouveroit son chemin, & qu'accablé de soif & de lassitude il étoit enfin tombé dans l'endroit où ils l'avoient trouvé. Les deux Matelots le conduisirent à bord du Vaisseau, pendant que Monsieur Cane s'arrêta pour chercher les autres, mais en vain; de sorte qu'il

fut obligé de revenir tout ſeul, ſans que depuis on ait jamais entendu parler de ces gens-là. Cette avanture me ſervoit de leçon, & m'aprenoit à ne m'écarter pas trop de mes camarades, lors que nous étions à la chaſſe.

Mais, pour continuër mon premier ſujet, quand j'eus achevé mon mois de ſervice, il ſe trouva que nous avions porté tout le bois ſur le bord de la crique, & on me paya le tonneau qu'on m'avoit promis: Avec ce bois, & quelque peu davantage qu'il me falut emprunter, je fis ma petite proviſion de tout ce qui m'étoit neceſſaire, & je me joignis à quelques-uns de mes anciens Maîtres pour travailler de compagnie avec eux. Leur ſocieté finit alors, & ils laiſſerent là leur bois, juſqu'à ce que Monſieur Weſt le vint charger ſuivant ſon contract, ou qu'ils en pûſſent diſpoſer d'une autre maniere. Quelques-uns partirent auſſi-tôt pour aller tuër des bœufs à l'Iſle qui en porte le nom, & en conſerver les peaux, qu'ils étendent bien ferme ſur la terre avec de bonnes chevilles. Ils expoſent d'abord à l'air le côté charnu, & enſuite celui où eſt le poil, juſqu'à ce qu'elles ſoient bien ſeches. On employe trente-deux chevilles de la groſſeur du bras, pour bien tendre une de ces peaux. Lors qu'elles ſont ſeches ils les plient par le milieu de la tête à la queuë, avec le poil en dehors; enſuite ils les mettent en double ſur un gros pieu qui eſt aſſez haut pour prévenir que leurs bouts ne touchent pas à terre. Ils les entaſſent ainſi quarante ou cinquante les unes ſur les autres, & une fois en trois ou quatre ſemaines ils les batent avec de gros batons pour en faire tomber les vers qui s'engendrent dans le poil & le rongent, ce qui gate la peau. Quand on les doit charger ſur quelque Vaiſſeau, on les trempe dans l'eau ſalée pour

faire mourir le reſte des vers, & pendant qu'elles ſont encore noires, on les plie en quatre, & on les étend de nouveau à l'air pour les faire ſecher. Aprés qu'elles ſont bien ſeches on les replie & on les envoye à bord. Comme je ne ſavois pas encore ce métier, je demeurai avec trois de nos vieux compagnons pour couper du bois. Ils étoient Ecoſſois les uns & les autres: L'un d'eux, qui s'apelloit Price Morrice, avoit demeuré ici quelques années, & il avoit une aſſez groſſe Pirogue; car à moins que d'avoir ici quelque eſpece de bateau, il n'y a pas moyen de voyager. Les deux autres étoient deux jeunes hommes qui avoient été élevez dans le negoce, ſavoir Monſieur Duncan Campbell, & Monſieur George..... Ils ne ſe plaiſoient point du tout dans cet endroit, ni à mener cette vie; de ſorte qu'ils n'attendoient que l'occaſion de s'embarquer dans le premier vaiſſeau qui viendroit prendre du bois de Campêche. Peu de tems aprés le Capitaine Hall de Boſton, dont je viens de parler, s'y rendit dans cette vûë, & ils mirent quarante tonneaux de bois ſur ſon bord. Ils étoient convenus que George demeureroit pour couper du bois, & que Champbell iroit vendre ſa charge à la nouvelle Angleterre, d'où il devoit raporter de la farine, & autres marchandiſes propres à troquer à la Baye avec des peaux & du bois de teinture. Cela retarda nos affaires, & je trouvai que Price Morrice n'étoit pas fort attaché à ſon ouvrage, dans la penſée peut-être qu'il avoit aſſez bonne proviſion de bois. J'ai même remarqué en pluſieurs endroits, & ici en particulier, que ceux qui avoient eû quelque éducation employoient toûjours mieux leur tems, & qu'ils avoient beaucoup d'induſtrie & de frugalité lors qu'il y avoit quelque aparence de

faire un gain considerable ; mais qu'au contraire ceux qui avoient été endurcis dés leur enfance à un travail rude & penible & qui gagnoient leur vie à la sueur de leur visage, ne se trouvoient pas plûtôt dans l'abondance, qu'ils étoient prodigues de leur tems & de leur argent, & qu'ils employoient l'un & l'autre à se soûler & à faire bien du fracas.

Pour couper court, je m'attachai tout seul à mon ouvrage, jusqu'à ce qu'il me vint à la jambe droite une tumeur dure & enflâmée, à peu prés comme une apostume, elle me faisoit tant de mal, qu'à peine pouvois-je m'apuyer sur cette jambe. On me conseilla de prendre des oignons de lis blancs, dont il y a ici grande quantité tout le long de la crique, de les faire griller, & de les mettre ensuite sur ma playe pour la réduire à supuration. J'y en apliquai trois ou quatre jours sans en ressentir aucun soulagement. A la fin j'aperçus deux marques blanches au milieu de l'ulcere ; je le pressai avec les doigts de l'un & de l'autre côté, & il en sortit deux petits vers blancs. Je les pris tous deux dans la main, & je vis que chacun étoit ceint de trois rangs de poil noir, court, & rude ; il y en avoit un à chaque bout, & un autre au milieu ; chaque rang étoit bien distingué de l'autre ; & ils étoient tous fort reguliers & uniformes. Les vers pouvoient être aussi gros que le tuyau d'une plume de poule, & avoir trois quarts d'un pouce de longueur.

Je n'avois jamais vû de ces vers dans le corps d'aucun homme. Il est vrai que les vers de Guinée sont fort communs en quelques endroits des Indes Occidentales, sur tout à Curacao, où ils viennent aux Blancs aussi-bien qu'aux Negres ; mais parce que cette Isle étoit autrefois le magasin des Negres, pendant que les

Hollandois en faiſoient commerce avec les Eſpagnols, & que les Negres y étoient les plus ſujets à cette vermine, on conclut d'abord qu'ils en avoient infecté les autres. Pour moi je croirois plûtôt qu'ils s'engendrent par la méchante eau que l'on y boit; & il y a quelque aparence que l'eau des autres Iſles Aruba & Buenos-Aires peut auſſi produire le même effet; car pluſieurs de ceux qui paſſerent avec moi de ces Iſles à la Virginie, & dont j'ai parlé dans mon premier volume, en furent attaquez à nôtre retour; j'en eûs un moi-même à la cheville du pied, cinq ou ſix mois aprés mon arrivée.

Ces vers ne ſont pas plus gros que du fil brun retors; mais ils ont, à ce que j'ai oüi dire, cinq ou ſix verges de longueur, & s'ils viennent à ſe rompre lors qu'on les tire, la partie qui reſte dans la chair ſe pourrit, cauſe de grandes douleurs, & ſouvent met en danger la vie du malade, ou l'expoſe du moins à perdre l'uſage du membre qui eſt attaqué; j'ai connu même quelques perſonnes qu'on a ſacrifiées & déchiquetées d'une terrible maniere pour leur tirer ce ver. Quoi qu'il en ſoit, je ſouffris de cruelles peines avant que le mien fût dehors; la cheville du pied s'enfla, & il y avoit une grande inflammation; j'y mis une emplâtre pour faire meurir l'apoſtume, & enfin quand je l'ôtai, il en ſortit prés de trois pouces du ver, & auſſi-tôt la douleur diminua. Je n'avois pas ſçû juſqu'alors quel étoit mon mal, & la Maîtreſſe du logis où je demeurois, crût que c'étoit un nerf; mais je reconnus bien-tôt ce que c'étoit, & je roulai d'abord cette partie du ver autour d'un petit bâton. Enſuite j'ouvrois ma playe ſoir & matin, & j'en tirois tout doucement environ deux pouces du ver à chaque

fois, mais non pas ſans quelque peine, juſqu'à ce qu'enfin j'en eus devidé preſque deux pieds de long.

Un jour que j'étois à cheval en compagnie avec Monſieur Richardſon qui alloit trouver un Negre pour lui faire guerir ſon cheval d'une écorcheure ſur le dos, je demandai à ce Negre s'il vouloit entreprendre la gueriſon de ma jambe; il répondit d'abord qu'oüi. Cependant je remarquai la methode qu'il ſuivoit pour faire ſon operation ſur le cheval, & voici de quelle maniere il s'y prit. Il paſſa d'abord la main tout doucement ſur la playe, enſuite il y mit d'une groſſe poudre qui ſembloit être faite de feüilles de tabac ſeches & réduites en petits brins, il marmota quelques paroles entre les dents, il ſoufla trois fois ſur la playe, & aprés avoir tournoyé les mains deſſus un pareil nombre de fois, il prononça que le cheval ſeroit bien-tôt gueri. Il devoit avoir un coq blanc pour cette cure.

Cela fait il vint à moi, & aprés avoir regardé fixement le ver de ma cheville du pied, il promit de me guerir en trois jours, à condition que je lui donnerois auſſi un coq blanc pour ſa peine; il fit à tous égards le même manége qu'il avoit obſervé pour le cheval, & me recommanda de ne pas ouvrir ma playe de trois jours; mais je ne demeurai pas ſi long-tems, car dés le lendemain matin la bande avoit gliſſé; de ſorte que je la défis, & il ſe trouva que le ver étoit rompu, & le trou tout-à-fait conſolidé. Je craignois d'abord que la partie qui avoit reſté dans la chair ne cauſât de la douleur; mais depuis ce jour-là juſqu'à preſent, je n'y en ai reſſenti aucune.

Pour revenir donc à mon diſcours, j'ai déja raporté que les deux vers qui s'étoient formez

dans ma jambe avoient interrompu le train de mon ouvrage ; mais pour comble de malheur nous eûmes presque aussi-tôt la tempête la plus violente qu'on ait jamais vûë en ces quartiers, & qui dura plus de vingt-quatre heures. Je n'en toucherai ici que peu de circonstances, parce que j'ai dessein d'en discourir au long dans mon traité des vents. J'ai déja dit que nous érions quatre de compagnie qui coupions du bois ; cette tempête nous causa de grandes incommoditez ; car pendant qu'elle dura il nous fut impossible de préparer aucune viande, ni même aussi-tôt qu'elle fut passée, à moins que de le faire dans nôtre canot, parce que le païs des environs, même le plus élevé, étoit presque trois pieds sous l'eau, & que la plûpart de nos provisions furent gatées, si vous en exceprez le bœuf & le porc, qui ne s'en ressentirent pas beaucoup.

Nous avions un bon Canot qui étoit assez grand pour nous porter tous : Ainsi nous n'eumes pas plûtôt vû que c'étoit en vain de vouloir demeurer ici plus long-tems, que nous nous y embarquames tous pour passer à l'Isle d'un Buisson, qui se trouvoit éloignée de nos Cabanes de prés de quatre lieües. Il y avoit quatre vaisseaux à la rade de cette Isle lors que la tempête commença, mais nous n'y en trouvames qu'un seul à nôtre arrivée, & au lieu des rafraichissemens que nous esperions d'en tirer, l'Equipage ne nous fit qu'une froide reception, & il n'y eut pas moyen d'en obtenir ni Pain, ni Punch, ni même une goûte de Rum, quoi que nous leur en offrissions de l'argent. Ce procedé venoit de ce qu'ils se trouvoient déja surchargez d'un grand nombre de malheureux, qui réduits à l'extremité par la tempête s'étoient refugiez sur ce bord. Quand nous vi-

mes donc qu'il n'y avoit aucun ſecours à eſperer de leur part, nous leur demandâmes quelle route avoient pris les autres vaiſſeaux ? Ils répondirent que le Capitaine Prout de la nouvelle Angleterre avoit tourné vers Triſt, & que ſelon toutes les aparences, il avoit été entraîné en pleine mer, à moins qu'il n'eût échoué ſur un banc de ſable, apellé Middle Groud, c'eſt-à-dire terre du milieu: que le Capitaine Skinner auſſi de la nouvelle Angleterre avoit dérivé du côté de l'Iſle aux bœufs, & que le Capitaine Chandler de Londres avoit pouſſé vers le Lac des oiſeaux qu'on nomme Guerriers.

L'Iſle des bœufs eſt au Nord de celle d'un buiſſon; mais les autres deux endroits ſont un peu à ſes côtez, l'un à l'Eſt & l'autre à l'Oüeſt. Nous allames donc à l'Iſle des bœufs, & à la diſtance d'une licüe nous vimes un Pavillon dans les bois, attaché au bout d'une perche, & poſté à la cime d'un arbre fort haut. Quand nous en fûmes venus plus prés nous découvrimes enfin un vaiſſeau dans les bois à deux cens verges ou environ du bord de la mer. Nous voguames directement vers cet endroit-là, & arrivez à l'endroit du bois nous aperçumes que le vaiſſeau s'étoit fait un paſſage à travers les arbres, & il y avoit environ trois pieds d'eau dans tout cet eſpace. Nous y fimes donc nager nôtre Canot, & allames à bord du vaiſſeau dont l'équipage nous reçût trés-bien: mais le Capitaine avoit paſſé au Bord du Capitaine Prout, qui étoit engravé ſur le banc de ſable dont j'ai parlé ci-deſſus. Cependant ſon vaiſſeau fut remis à flot; mais celui du Capitaine Skinner eut le cû ſi percé par les troncs des arbres qu'il n'y eut aucune eſperance de le pouvoir ſauver. Quoi qu'il en ſoit nous eumes ici des vivres & du Punch, & nous n'y avions pas été plus de

deux heures que le Capitaine vint, & nous pria d'y passer toute la nuit. Mais à l'ouïe de quelques coups de canon qu'on tiroit dans le Lac des Guerriers, nous conclumes que le Capitaine Chandler y étoit, & qu'il avoit besoin de secours, de sorte que nous y allames d'abord, puis sur tout que nous ne pouvions rendre aucun service au Capitaine Skinner, & avant la nuit nous trouvames qu'il étoit aussi engravé sur la pointe d'un banc de sable. La Proüe de sa Quesche étoit à sec, & il y avoit plus de quatre pieds d'eau à la Poupe. Nous vinmes fort à propos pour le Capitaine Chandler, avec qui nous demeurames deux jours, pendant lesquels nous lui aidames à décharger toutes ses marchandises, à tirer ses ancres & plusieurs autres choses. Cela fait il n'y eut plus d'ouvrage pour nous; du moins à cette heure; ainsi nous le quittames pour aller à la chasse dans l'Isle des bœufs.

De ces quatre vaisseaux donc qui étoient à Trist avant la tempête, il y en eut un qui fut pousse en pleine mer, & dont on n'a jamais eû de nouvelles. Un autre fut jetté sur le rivage, où il demeura à sec, sans qu'on pût le retirer: mais le troisiéme tint bon à l'ancre, où il essuïa toute la bourrasque. Pour le quatriéme qui avoit mouillé hors de la Barre de Trist, il se mit au large & gagna la nouvelle Angleterre, quoique fort délabré. Trois jours avant que la tempête se levât, un petit Vaisseau commandé par le Capitaine Valli partit d'ici pour la Jamaïque. Tous les Coupeurs de bois le croyoient perdu; mais quatre mois aprés il revint, & le Capitaine dit qu'il n'avoit rien senti de cet orage, mais qu'à trente lieuës de Trist il avoit eû un vent frais de Summasenta, qui l'avoit mené jusques à la hauteur du cap Condecedo, & que

pendant tout ce tems-là il avoit vû des nues fort noires du côté de l'Oüeſt.

L'Iſle des bœufs a ſept lieües de long & trois ou quatre de large. Sa longueur s'étend de l'Eſt à l'Oüeſt. La partie Orientale regarde l'Iſle de Triſt : c'eſt un terrein bas & inondé qui ne produit auprés de la mer que des Mangles blancs & noirs. Le côté du Nord donne ſur la haute mer & s'étend tout droit de l'Eſt à l'Oüeſt. La partie la plus avancée de l'Eſt vers Triſt eſt un païs bas & couvert de Mangles durant l'eſpace d'environ trois lieuës, & on trouve au bout une petite Crique ſalée, qui eſt aſſez profonde en haute marée pour porter des bâteaux.

Depuis cette Crique juſqu'à la partie Occidentale il y a quatre lieües; la Baye eſt par tout ſablonneuſe, & fermée ſur le derriere d'un petit banc de ſable, couvert de buiſſons épais & piquans comme l'Aubépine ; qui portent un fruit à coquille dur & blanchâtre, auſſi gros qu'une Prune ſauvage, & à peu prés de la figure d'une Calebaſſe. Cette partie Occidentale eſt lavée par la riviere de ſaint Pierre & de ſaint Paul, & couverte de Mangles rouges. A trois lieües au deſſus de l'embouchure de cette riviere il y a une petite branche qui coule vers l'Eſt, ſepare l'Iſle des bœufs du Continent au Sud, & fait enſuite un grand Lac d'eau douce qui porte ce même nom. Il ſe jette aprés dans un Lac ſalé qu'on nomme le Lac des Guerriers, & celui-ci ſe décharge à ſon tour dans Laguna Termina, à deux lieües de la pointe Sud-Eſt de l'Iſle.

Le milieu de cette Iſle eſt une Savana, bordée autour d'arbre, dont la pluſpart ſont des Mangles noirs, blancs ou rouges, avec quelques arbres de bois de Campêche. La partie Meridionale entre les Savanas & les Mangles

eſt trés fertile; & il y a en quelques endroits des rangées de colines qui ſont plus hautes que les Savanas. Ces prairies produiſent quantité d'herbe longue, & les colines portent de trés beaux arbres de differentes ſortes & d'une hauteur conſiderable.

Les fruits de cette Iſle ſont les Penguins rouges & jaunes, les Guavers, Sapadillos; Limons, Oranges, &c. Ces dernieres n'y ont été plantées que depuis peu par une Colonie d'Indiens qui s'établirent ici, aprés avoir ſecoué le joug des Eſpagnols.

C'eſt une choſe aſſez ordinaire aux Indiens dans ces quartiers de l'Amerique remplis de forêts, de s'enfuïr des villes entieres tout à la fois, & de s'établir dans les bois les plus reculez pour y joüir paiſiblement de leur liberté: S'il arrive même par haſard qu'ils ſoient découverts, ils ſe tranſportent dans un autre endroit; ce qu'ils peuvent faire aiſement, puiſque tous leurs meubles ne conſiſtent preſque en autre choſe qu'en leurs branles de coton & leurs calebaſſes. Chacun bâtit ſa maiſon, & cependant ils attachent leurs branles entre deux arbres, où ils couchent juſqu'à ce que leurs maiſons ſoient finies. Les bois leur fourniſſent quelque gibier, comme des Pecaris & des Warris; mais ceux qui rodent de cette maniere ont des allées de Plantains en des endroits écartez que perſonne ne ſait qu'eux-mêmes; & c'eſt de là qu'ils tirent leur ſubſiſtance juſqu'à ce que leurs plantations autour de leur nouvelle Ville y puiſſent fournir. Ils ne défrichent point de terre au delà de ce qu'il leur en faut pour ſupléer à leurs beſoins, & ils ne font point de ſentiers batus: mais quand ils s'éloignent beaucoup de leurs maiſons ils rompent de tems en tems une branche qu'ils laiſſent pen-

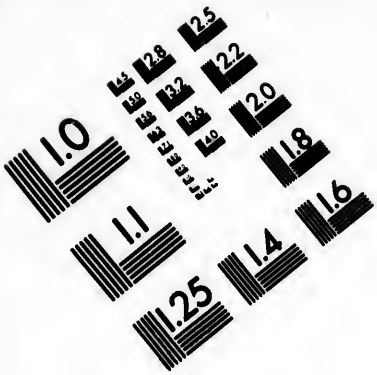

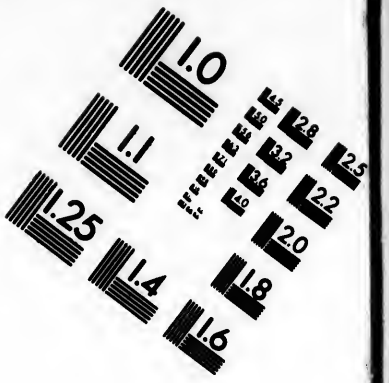

IMAGE EVALUATION TEST TARGET (MT-3)

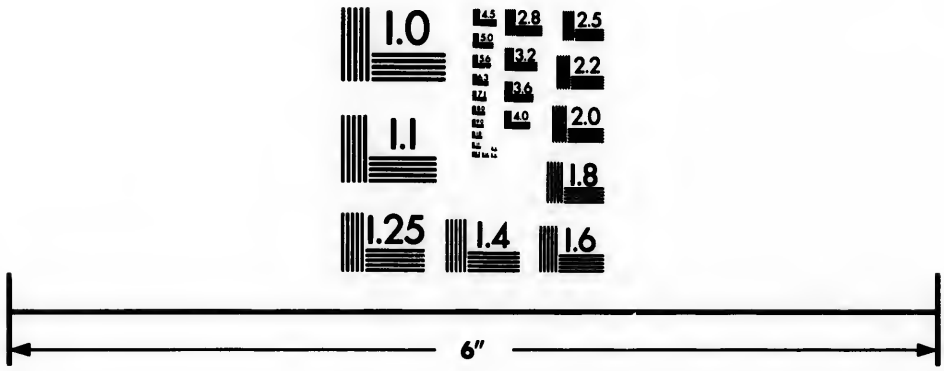

Photographic Sciences Corporation

23 WEST MAIN STREET
WEBSTER, N.Y. 14580
(716) 872-4503

dre ; ce qui leur ſert de marque pour les guider à leur retour. S'ils viennent à être découverts par d'autres Indiens qui demeurent encore avec les Eſpagnols, ou qu'ils en ayent quelque ſoupçon, ils changent d'abord leur quartier & paſſent dans un autre. Ce païs leur fournit d'aſſez bonne terre, il eſt d'ailleurs ſi vaſte & ſi rempli de grandes forêts, que ce ne peut être qu'un aſile fort commode pour eux.

Quelques-uns de ces Indiens fugitifs vinrent habiter dans l'Iſle des bœufs ; & outre qu'ils ſe délivrerent par là de la tirannie des Eſpagnols, ils eurent le plaiſir d'y voir de leurs compatriotes que les Boucaniers avoient enlevez depuis quelque tems, & vendus aux Coupeurs de bois avec qui quelques-unes des femmes étoient encore, quoi qu'ils en euſſent ramené d'autres à leurs anciennes demeures. Celles-ci ne manquerent pas aprés leur retour de publier le bon traitement qu'elles avoient reçu des Anglois, & de perſuader à leurs amis d'abandonner le voiſinage des Eſpagnols pour ſe retirer ſur cette Iſle. Cela fut executé, & ils y avoient demeuré prés d'une année avant que les Anglois s'en fuſſent aperçus : Ce qui n'arriva même que par accident, puiſque nos Chaſſeurs les rencontrerent à l'occaſion de quelque gibier qu'ils pourſuivoient. Il me ſembla qu'ils n'étoient pas trop farouches ni craintifs durant le ſejour que je fis à cette Iſle, mais je ſuis certain qu'ils auroient décampé ſur la moindre avanie qu'on leur eût fait.

Les animaux de cette Iſle ſont les Squaſhes que l'on y trouve en abondance, les Porcépics, les Guanos, les Poſſoms, les Pecaris, les Daims, les Chevaux, les Bêtes à Corne.

Cette Iſle apartient proprement à Jean d'Acoſta, un Eſpagnol de la ville de Campêche,

qui en étoit en poſſeſſion dés la premiere fois que les Anglois y allerent pour couper du bois. Il faiſoit alors ſa réſidence à la ville de Campêche, mais durant la belle ſaiſon il ſe rendoit à l'Iſle ſur une barque, avec ſix ou ſept valets, & y paſſoit deux ou trois mois à tuer du bétail pour en avoir ſeulement la peau & la graiſſe.

Il arriva un jour que les Coupeurs de bois y vinrent pendant qu'il y étoit, & qu'à l'ouïe de leurs coups de fuſil il marcha vers eux, & les pria de ne plus tirer, parce que cela éfarouchoit le bétail, mais il leur dit que toutes les fois qu'ils auroient beſoin de bœufs ils n'avoient qu'à le lui faire ſavoir, qu'il en feroit tuër à la courſe avec une eſpece d'épieu autant qu'ils en voudroient, & qu'il leur en envoyeroit la chair dans leurs Canots. Les Anglois accepterent ſon offre avec beaucoup de reconnoiſſance, & depuis ce tems-là ils ne tirerent plus ſur ſon bétail; mais lors qu'ils en avoient beſoin, ils l'en avertiſſoient, & il ne manquoit pas de leur en fournir ſuivant la parole qu'il leur avoit donnée. Cette maniere obligeante & honnête gagna ſi bien leur amitié, qu'ils avoient deſſein, quand ils ſeroient de retour à la Jamaïque, de lui en raporter un preſent & de ſe munir même de marchandiſes pour négocier avec lui, ce qui auroit été fort avantageux pour les uns & les autres; mais quelques-uns de ſes domeſtiques en informerent les bourgeois de Campêche à ſon retour à la ville. Ceux-ci jaloux du commerce des Anglois, & envieux de la proſperité d'Acoſta s'en plaignirent au Gouverneur, qui le fit d'abord mettre en priſon, où il demeura pluſieurs années: ce fut en 1671. ou 1672. que ceci arriva, & c'eſt ainſi qu'avorta le projet que cet Eſpagnol avoit formé de trafiquer avec les Anglois; il ſe vit

forcé d'abandonner les droits qu'il avoit sur cet agreable & utile sejour, dont les Anglois demeurerent seuls les maîtres; du moins ni lui ni aucun autre Espagnol n'y sont venus depuis ce tems-là pour couper le jarret des bêtes à corne.

Cette maniere de tuer les bœufs semble être affectée aux Espagnols, & sur tout à ceux qui demeurent dans le voisinage, qui s'en aquitent avec beaucoup d'adresse. Il y en a qui s'y occupent toute l'année, & c'est ce qui les rend si experts à ce metier. Celui qui fait le coup est monté sur un bon cheval élevé à ce manege; & qui sait si bien avancer ou reculer selon l'occasion que le Cavalier n'a presqu'aucun embaras pour le conduire. Ses armes sont un fer qui a la figure d'une demi Lune, dont le tranchant est fort aigu, & qui peut avoir six ou sept pouces de large d'une corne à l'autre.

Ce fer est enchasse par une douille au bout d'une hampe, qui a quatorze ou quinze pieds de long. Lors que le Joûteur est à cheval il met son épieu sur la tête de sa monture, avec le fer devant, & il court ensuite aprés le taureau: il ne l'a pas plûtôt joint qu'il lui enfonce son fer tout juste au dessus du jarret, & en coupe, s'il peut, les ligamens. D'abord le cheval fait un tour à gauche; parce que le taureau qui est blessé court aussi-tôt sur lui de toute sa force, mais il décampe au plus vîte, & il s'en éloigne à une bonne distance avant que de revenir à la charge. S'il arrive que les ligamens ne soient pas tout-à-fait rompus du premier coup, le taureau ne manque presque jamais de les rompre à force d'agiter sa jambe en l'air; & alors il ne peut marcher que sur trois jambes; malgré tout cela il avance toûjours en boitant pour se vanger de son ennemi. Le Cavalier s'en ap-

proche ensuite à petits pas, & lui assene un coup de son fer sur le genoû d'une des jambes de devant, ce qui le renverse aussi-tôt par terre. Cela fait il décend de cheval, il tire un gros couteau bien pointu, & le lui enfonce si adroitement dans la nuque, un peu derriere les cornes, qu'il lui abat la tête de ce seul coup. C'est ce qu'ils apellent décapiter. Le Joûteur remonte d'abord à cheval, & va poursuivre un autre bœuf, pendant que les écorcheurs qui sont là tous prêts dépouillent celui-ci.

L'oreille droite du cheval qui sert à cette chasse est toûjours abatuë, ce qui vient de la pesanteur de l'épieu qu'on y repose lors qu'il est en faction : c'est aussi par là qu'on le peut distinguer des autres chevaux.

Les Espagnols ne tuent jamais que les taureaux & les vieilles vaches, & laissent multiplier le jeune bétail ; de sorte qu'ils conservent par ce moyen leurs troupeaux entiers. Au contraire, les Anglois & les François tuent tout indifferemment, & même les jeunes bêtes plûtôt que les vieilles, sans avoir aucun égard à la conservation de l'espece. La Jamaïque peut fournir là dessus un exemple de nôtre folie. Du moins lors que les Anglois s'en rendirent les maîtres les Savanas étoient remplies de bétail, mais il fut bien-tôt détruit par nos soldats, qui en souffrirent beaucoup dans la suite, & ce dégât ne fut réparé que sous le gouvernement du Chevalier Thomas Lynch. Il envoya d'abord à Cuba pour en tirer un renfort de bêtes à corne qui ont bien multiplié depuis, parce que chacun fait aujourd'hui ce qui lui apartient de droit, au lieu qu'autrefois tout étoit commun, & chaque particulier tuoit le plus de bétail qu'il lui étoit possible. Cependant je croi que les François sont encore plus grands destructeurs que les Anglois.

Si les Eſpagnols n'avoient pris un ſoin extraordinaire de peupler les Indes Occidentales de bœufs & de cochons, il y a grande apparence que les Boucaniers ſeroient morts de faim. Mais aujourd'hui le Continent en eſt trés-bien fourni, de même que les Iſles; ſur tout la Baye de Campêche, l'Iſle de Cuba, celle des Pins, l'Eſpagnole, ſaint Jean de Porto-Rico, &c. où ſans parler des cochons ſauvages on y en voit une ſi grande quantité de privez, qu'il y a des Fermes, à ce que j'ai oui dire, qui en ont plus de quinze cens. C'eſt de là que les Boucaniers tiroient auſſi preſque toute leur ſubſiſtance.

Mais pour revenir à l'Iſle des bœufs, nos Chaſſeurs Anglois y ont fort diminué le nombre des bêtes à corne; & celles même qu'ils y ont laiſſées ſont devenuës ſi ſauvages & ſi féroces, par le feu continuel qu'on a fait ſur elles, qu'il y a du danger pour un homme ſeul de les tirer, ou de s'expoſer dans les Savanas, parce que les vieux taureaux qui ont eu quelque bleſſure auparavant ſe ruent d'abord contre lui. Quand on aproche de ces bêtes pour les ataquer elles ſe rangent en bataille & ſe tiennent ſur la défenſive, les vieux taureaux ſont à la tête, les vaches viennent enſuite, & le jeune bétail eſt à la queuë. Et ſi on fait un tour à droit ou à gauche pour donner ſur l'arriere-garde, les taureaux ne manquent pas de tourner en même tems, & de faire volte-face à l'ennemi. C'eſt pourquoi on ne tire preſque jamais ſur eux lors qu'ils ſont ainſi en troupe, mais on va dans les bois tout au bord d'une Savana où l'on en trouve quelques-uns d'écartez, & c'eſt là où on fait ſon coup. Si on bleſſe mortellement un de ces bœufs, il ne manque pas de courir tête baiſſée ſur le Chaſſeur, comme j'en ai fait moi-même

l'experience, mais s'il n'eſt bleſſé que legerement il s'enfuit d'ordinaire. Les vieux chaſſeurs rapportent qu'une vache eſt alors plus dangereuſe qu'un taureau ; parce, diſent-ils, qu'elle attaque ſon ennemi les yeux ouverts, au lieu que l'autre ferme les ſiens, & que de cette maniere on le peut facilement éviter. Mais je ne puis rien dire de poſitif là deſſus : je douterois même plûtôt de la verité du fait, puiſqu'un homme de ma connoiſſance a été cruellement meurtri par un taureau. Il étoit l'aſſocié de Monſieur Barker, & il demeuroit avec lui ſur le Lac de l'Oüeſt ; aprés s'être bien fatiguez à couper du bois de Campêche ils prirent un jour leur Canot & s'en allerent à l'Iſle des bœufs pour s'y rafraichir l'eſpace de quinze jours ou de trois ſemaines, parce qu'il y avoit-là beaucoup de fruit de toutes les ſortes, & quantité de choux, dont ils vouloient manger avec du bœuf frais, qui ne pouvoit pas leur manquer non plus. Ils aborderent à un endroit qu'on nomme la Crique Salée, & ils y bâtirent une hute. Vers les quatre heures du matin, pendant que Monſieur Barker dormoit, ſon camarade ſe rendit à la Savana, qui étoit à un mille ou environ de leur hute ; & il ne fut pas plûtôt à la portée d'un taureau qu'il tira deſſus & lui donna un coup mortel ; le taureau qui n'avoit pas tout à fait perdu ſa force courut auſſi-tôt ſur lui, l'ateignit, le foula aux piés, & lui meurtrit tellement la cuiſſe qu'il le mit hors d'état de ſe relever. Le taureau neanmoins s'afoiblit peu aprés, & tomba mort à côté de cet homme, qui n'auroit pas manqué de perir lui-même ſi dés le lendemain matin Monſieur Barker ne ſe fut mis en campagne pour le chercher : Il le trouva étendu par terre & en fort mauvais état ; il le prit ſur ſon dos, & le tranſ-

porta du mieux qu'il pût à leur cabane. Le jour ſuivant il le conduiſit dans le Canot à bord d'un vaiſſeau, où il y avoit un Chirurgien qui l'eut bien-tôt gueri.

J'ai deja dit que nous avions laiſſé le Capitaine Chandler pour aller à l'Iſle des Bœufs, & y paſſer quelque tems à la chaſſe aupres de l'Etang Pies, dont j'ai auſſi parlé ci-deſſus. Mais avant que d'arriver à ce quartier-là nous primes terre afin de tuër un bœuf pour nôtre ſouper; & il m'arriva un accident aſſez ſingulier en cette rencontre. Nous paſſions à travers une petite Savana où il y avoit deux ou quatre pieds d'eau; nous ſentimes tout d'un coup l'odeur forte d'un Alligator, & preſque auſſitôt je heurtai contre un & culbutai dans l'eau. Je criai au ſecours, mais tous mes camarades au lieu de venir à mon aide s'enfuïrent vers le bois. Je me relevai donc pour les ſuivre mais je bronchai de nouveau ſur cet animal; ce qui m'arriva encore une troiſieme fois: & il me ſembloit à tous les coups que j'allois être devoré. Cependant je m'en tirai à la fin ſans y avoir laiſſé la peau, mais ſi éfrayé que durant mon ſejour à la Baye je n'eus plus envie de marcher dans les Savanas qui étoient inondées.

CHAPITRE IV.

La riviere de saint Pierre & de saint Paul. La vache des montages & l'Hippopotame. Isle de Tobasco, Guavers, riviere de Tobasco. Veaux marins. Villa de Mosa. Estapa. Halapo. Tacatalpo de Sierra. Petites Abeilles. Indiens. Tartillos. Posole. Habits de coton. Mariages. Villes. Fêtes. Taille des Indiens, & traits de leurs visages.

LA riviere de saint Pierre & de saint Paul prend sa source dans les hautes montagnes de Chiapo, qui sont avancées prés de vingt lieuës dans le païs, & qui portent le nom d'une Ville, qui n'en est pas fort éloignée. Elle coule d'abord assez loin vers l'Est, jusqu'à ce qu'elle trouve des montagnes de ce côté-là qui la font tourner au Nord, jusqu'à douze lieuës de la mer, & enfin elle se divise en deux branches. La branche de l'Oüest se jette dans la riviere de Tobasco, l'autre suit son cours jusqu'à quatre lieuës de la mer, & alors elle se divise de nouveau. La branche la plus avancée vers l'Est, separe l'Isle des bœufs du Continent, & se jette dans le Lac des Guerriers, comme je l'ai déja remarqué. L'autre garde son cours & son nom, jusqu'à ce qu'elle se jette dans la mer, entre l'Isle des bœufs & l'Isle de Tobasco, où elle n'est pas plus large que la Thamise vis-à-vis de Gravesend. Il y a une barre à son entrée dont la profondeur m'est inconnuë: mais les petits Vaisseaux y peuvent assez bien passer avec le secours de la marée. Lors qu'on est au-delà, elle est plus large & plus profonde; car il y a quinze ou seize pieds d'eau, & un trés-bon ancrage. Les Boucaniers qui ont re-

monté cette riviere, disent qu'elle est fort large avant que de se diviser, & que plus loin dans le païs, il y a plusieurs grandes Villes Indiennes, bâties sur ses bords, dont la principale est Summasenta; qu'on y trouve aussi quantité de vastes allées de Cacaos & de Plantains, & que le païs est extrêmement fertile de l'un & de l'autre côté. La terre inculte y est chargée d'arbres fort hauts & de plusieurs especes, sur tout de cotons & de ceux qui portent le chou; on y voit même des bocages entiers de ces derniers arbres, & dans quelques endroits, sur tout à une mediocre distance du bord de la riviere, il y a de grandes Savanas remplies de bœufs, de chevaux, & d'autres bêtes, entre lesquelles la vache montagnarde est la plus remarquable.

Cette bête est de la grosseur d'un taureau de deux ans; elle ressemble à une vache pour la figure du corps; mais sa tête est beaucoup plus grosse, plus ramassée & plus ronde, & sans cornes: Elle a le musle court, les yeux ronds, pleins & d'une grandeur prodigieuse; elle a de grosses babines, mais non pas si épaisses que celles d'une vache ordinaire. Ses oreilles sont plus larges à proportion de sa tête que celles de la vache commune. Elle a le coû épais & court, ses jambes sont plus courtes que celles de nos vaches, sa queuë est assez longue, peu garnie de poil & sans toufe au bout. Elle a le corps tout couvert d'un gros poil clair-semé. Sa peau est de l'épaisseur de deux pouces ou environ. Elle a une chair rouge dont le grain est fort menu, sa graisse est blanche, & tout ensemble c'est un manger sain & de bon goût. Il y en a qui pesent jusqu'à cinq ou six cens livres.

On trouve toûjours cette vache dans les bois auprés de quelque grande riviere; elle se nour-

...it d'une ſorte d'herbe ou mouſſe longue & de-
... croît en abondance ſur les bords des

Mes camarades m'aprirent alors ...
je viens de raporter ſur le chapitre de cette vache; mais la même choſe m'a été confirmée depuis par d'autres Anglois auſſi-bien que par des Eſpagnols.

Aprés avoir montré cette deſcriptiou à une perſonne de merite, elle voulut bien l'envoyer en Hollande à un ſavant de ſes amis, qui lui fit la réponſe ſuivante.

d'une ſorte d'herbe ou mouſſe longue & de-
croît en abondance ſur les bords des

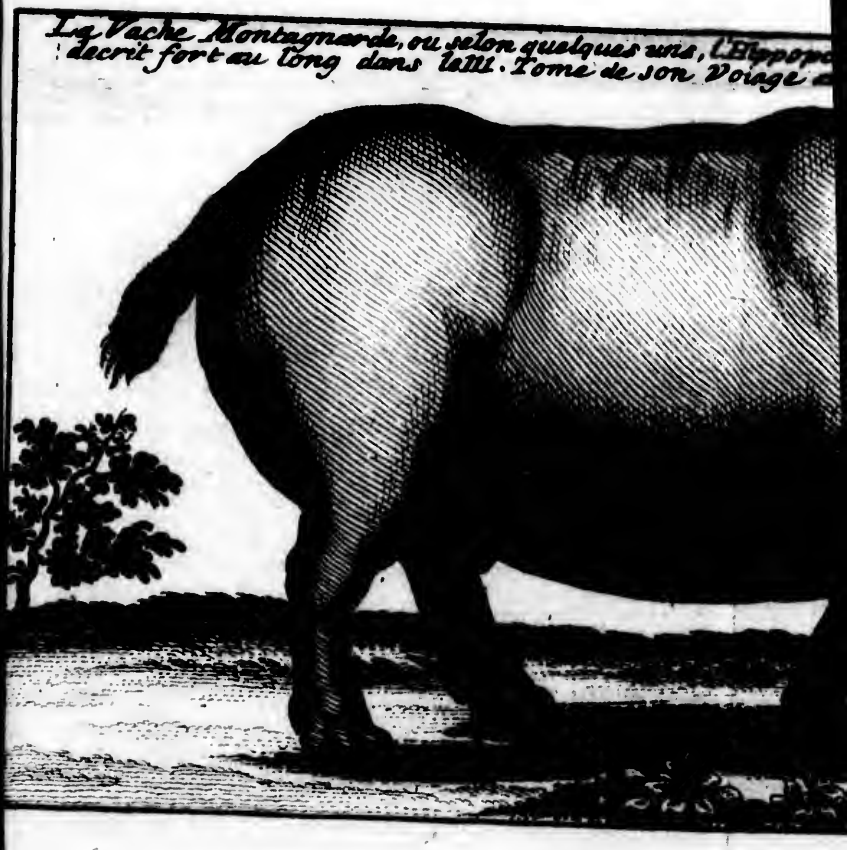

Mes camarades m'aprirent alors tout ce que
viens de raporter ſur le chapitre de cette va-
ne; mais la même choſe m'a été confirmée de-
uis par d'autres Anglois auſſi-bien que par
es Eſpagnols.

Apres avoir montré cette deſcriptiou à une
erſonne de merite, elle voulut bien l'envoyer
n Hollande à un ſavant de ſes amis, qui lui
t la réponſe ſuivante.

e & de-
ords des

T. 3. 356.

ques uns, l'Hippopotame que le Capitaine DAMPIER a
e de son Voiage autour du Monde.

ut ce que
cette va-
irmée de-
que par

ou à une
'envoyer
, qui lui

monté cette riviere, disent qu'elle est fort [illegible]

de poil & sans toute au bout. Elle a le corps tout couvert d'un gros poil clair-semé. Sa peau est de l'épaisseur de deux pouces ou environ. Elle a une chair rouge dont le grain est fort menu, sa graisse est blanche, & tout ensemble c'est un manger sain & de bon goût. Il y en a qui pesent jusqu'à cinq ou six cens livres.

On trouve toûjours cette vache dans les bois auprés de quelque grande riviere; elle se nour-

rit d'une ſorte d'herbe ou mouſſe longue & deliée, qui croît en abondance ſur les bords des rivieres ; mais elle ne paît jamais dans les Savanas, ni dans les pâturages, où il y a de bonne herbe, comme font les autres bœufs. Lors qu'elle eſt bien raſſaſiée elle ſe couche pour dormir tout au bord de la riviere, & au moindre bruit elle ſe jette dans l'eau, où elle plonge juſqu'au fond, quelque quantité d'eau qu'il y ait, & là elle marche comme ſur un terrain ſec. Elle ne ſauroit courir fort vite, auſſi ne s'éloigne-t-elle jamais beaucoup de la riviere, dont elle fait toûjours ſon aſile en cas de danger. De ſorte qu'il n'y a pas moyen de la tirer à moins qu'elle ne ſoit endormie.

On trouve auſſi de ces vaches dans les rivieres de la Baye de Honduras, & ſur tout le Continent depuis cet endroit juſqu'à la riviere de Darien. Pluſieurs de mes camarades y en ont tué, & ils connoiſſoient bien leurs traces que je vis moi-même à l'Iſthme de Darien, mais que je n'aurois pas remarquées s'ils ne m'y avoient fait prendre garde ; du moins je n'ai vû de ma vie aucune de ces bêtes, ni de leurs traces que cette ſeule fois. L'empreinte de leur pié ſur le ſable reſſembloit beaucoup à celle des vaches ordinaires ; mais j'étois bien ſûr qu'elles ne pouvoient pas vivre dans cet endroit-là ; auſſi n'en aprochent-elles point de pluſieurs milles.

Mes camarades m'aprirent alors tout ce que je viens de raporter ſur le chapitre de cette vache ; mais la même choſe m'a été confirmée depuis par d'autres Anglois auſſi-bien que par des Eſpagnols.

Aprés avoir montré cette deſcriptiou à une perſonne de merite, elle voulut bien l'envoyer en Hollande à un ſavant de ſes amis, qui lui fit la réponſe ſuivante.

MONSIEUR,

VOici ce que le Miniſtre Anglois, qui eſt à Leide, m'a écrit ſur la relation que vous m'avez envoyée. » La deſcription de vôtre va-» che marine quadre ſi bien à l'Hippopotame » que l'on garde ici avec tant de ſoin, que je » les prens l'un & l'autre pour être de la même » eſpece. La ſeule difference que j'y trouve eſt, » que celui-ci eſt plus gros qu'aucun bœuf » qu'il y ait. On ne peut rien dire à l'égard » des yeux, des oreilles & du poil, parce que » tout cela manque à la peau que nous avons » ici. Mais les dents meritent d'être remar-» quées; elles ſont fort groſſes, bien fermes » & auſſi belles que de l'ivoire.

» J'ai parlé moi-même au parent du Bour-» guemeſtre de cette Ville, qui eſt une perſon-» ne fort intelligente, & qui aprés avoir reçû » cet Hippopotame, comme on l'apelle, en » fit preſent à l'Univerſité. Il m'a donc dit » qu'aprés avoir bien conſideré cette peau, » il la trouve beaucoup plus grande que celle » de l'animal dont vous parlez, & que l'Hip-» popotame ne ſauroit moins peſer d'un mil-» lier de livres.

» Permettez-moi d'ajoûter ici de mon pro-» pre chef, que peut-être ces animaux ſont » plus gros vers le cap de bonne eſperance, » d'où la peau qu'on voit à Leide eſt venuë. » Et puis qu'ils n'ont point de cornes on pour-» roit peut-être auſſi-bien les apeller chevaux » marins que vaches marines; mais à cet égard-» là il faut leur donner les noms que leur im-» poſent les habitans des endroits où ils ſe » trouvent, & qui peuvent être differens en » Afrique & en Amerique.

» Pour ce qui eſt de la circonſtance raportée » par vôtre Auteur, que cette vache plonge » juſqu'au fond de la riviere & qu'elle y mar- » che; s'il ajoûte, ce qu'il me ſemble devoir » ſupoſer lui-même, qu'elle ſort à terre, je » doute beaucoup de la verité du fait. Je ne » ſaurois du moins m'imaginer qu'un corps » auſſi lourd & auſſi peſant que celui-là, puiſſe » revenir ſur l'eau, [quoi que les Baleines & » les autres gros poiſſons le faſſent] & j'a- » vouë ingenûëment que cela eſt au-deſſus de » la conception de J. H.

Je tombe d'accord qu'il y a quelque reſſemblance entre la vache montagnarde de l'Amerique, & l'Hippoporame de l'Afrique; mais je croi malgré tout cela qu'ils ſont d'une differente eſpece, parce qu'on n'a jamais vû que la vache montagnarde aille nager dans la mer, & qu'on ne la trouve pas même aux environs; outre qu'elle n'eſt pas la moitié ſi groſſe, & n'a point les dents longues. Mais pour en donner des preuves plus convaincantes; je vais inſerer ici deux deſcriptions de l'Hippopotame: Le Capitaine Covent de Porburi dans le voiſinage de Briſtol, homme fort capable d'une grande experience & d'une integrité reconnuë, qui negocioit à Angola, en a communiqué l'une à cette perſonne d'honneur & de merite, dont j'ai parlé ci-deſſus: L'autre m'a été envoyée à moi-même par mon illuſtre ami le Capitaine Rogers qui avoit vû de ces animaux dans la riviere Natal, à la latitude de trente degrez, à l'Eſt du cap de bonne eſperance. Voici la premiere de ces deux relations.

» A l'égard de la tête, des oreilles & des na- » ſeaux, le cheval marin reſſemble aſſez aux » nôtres; mais il a la queuë & les jambes cour- » tes. Ses traces ſur le ſable aprochent auſſi

» beaucoup de celles de nos chevaux ordinai-
» res, & il fiente de même qu'eux; mais il a le
» corps deux fois plus gros. Il paît sur le riva-
» ge; son poil est d'un brun obscur, mais qui
» reluit beaucoup dans l'eau. Il marche assez
» lentement sur le bord des rivieres, mais il
» va plus vite dans l'eau. Il y vit de petits poiſ-
» sons & de tout ce qu'il peut attraper, & il
» décend jusqu'au fond à trois brasses d'eau;
» car je l'ai observé moi-même, & je l'y ai
» vû demeurer plus de demie-heure avant que
» de revenir au-dessus. Il est d'ailleurs grand
» ennemi des hommes blancs. Une fois je lui
» ai vû ouvrir la gueule, planter une dent sur
» le bord d'un bateau & une autre au second
» bordage depuis la quille, c'est-à-dire à qua-
» tre pieds de distance l'une de l'autre, percer
» la planche de part en part, faire couler ainsi
» le bateau à fond, & se retirer ensuite en
» secoüant les oreilles. Il a une force de reins
» incroyable: J'en ai vû du moins un le long
» du rivage de la mer sur lequel les vagues
» pousserent une chaloupe Hollandoise char-
» gée de quatorze muids d'eau, qui demeura
» sur son dos à sec; un autre coup de mer vint
» qui l'en retira, sans qu'il parût du tout avoir
» senti le moindre mal. Je ne pûs jamais bien
» observer de quelle maniere ses dents étoient
» disposées; mais je pris seulement garde qu'el-
» les étoient courbes en forme d'arc, longues
» d'environ seize pouces, & qu'elles en
» avoient plus de six de circonference à l'en-
» droit le plus gros. Nous lui tirames plu-
» sieurs coups de fusil, mais sans rien avan-
» cer, parce que les bales ne faisoient que lui
» effleurer la peau, & ne le perçoient pas plus
» que si nous eussions tiré contre une muraille.
» Les Naturels du païs l'apellent Kittimpungo,

» &

& disent qu'il est Fetisso, c'est-à-dire une espece de Divinité; car rien au monde, ajoûtent-ils, ne sauroit le tuër, & s'ils en usoient envers lui de la même maniere que les Européens le traitent, il ne manqueroit pas de renverser leurs canots & détruire leurs filets. Quand il aproche de leurs canots ils lui jettent du poisson, & alors il passe son chemin sans troubler davantage leur pêche. Il fait le plus de mal lors qu'il peut s'apuyer contre terre; mais quand il flote sur l'eau il ne peut que mordre. Une fois que nôtre chaloupe étoit auprés du rivage, je le vis se mettre dessous, la lever avec son dos au-dessus de l'eau, & la renverser avec six hommes qu'il y avoit dedans, mais par bonheur il ne leur fit aucun mal. Pendant que nous demeurames à la rade nous en eûmes trois qui infectoient cette Baye à chaque renouvellement de Lune & lors qu'elle étoit en son plein: Les gens du païs disent que cela est ordinaire, & que deux ou trois jours aprés ils vont ensemble deux mâles & une femelle. Leur cri aproche beaucoup du meuglement d'un gros veau.

Cette observation sur le cheval marin a été faite à Loango en l'année 1695.

Lettre du Capitaine Roger.

MONSIEUR,

L'Hippopotame ou cheval marin vit aussi bien à terre que dans la mer ou dans les rivieres; il ressemble beaucoup à un bœuf, mais il est plus gros & pese jusqu'à quinze ou seize cens livres. Cet animal a le corps bien ramassé, & couvert d'un poil couleur de sou-

L'Hippopotame *ou*
Cheval Marin.

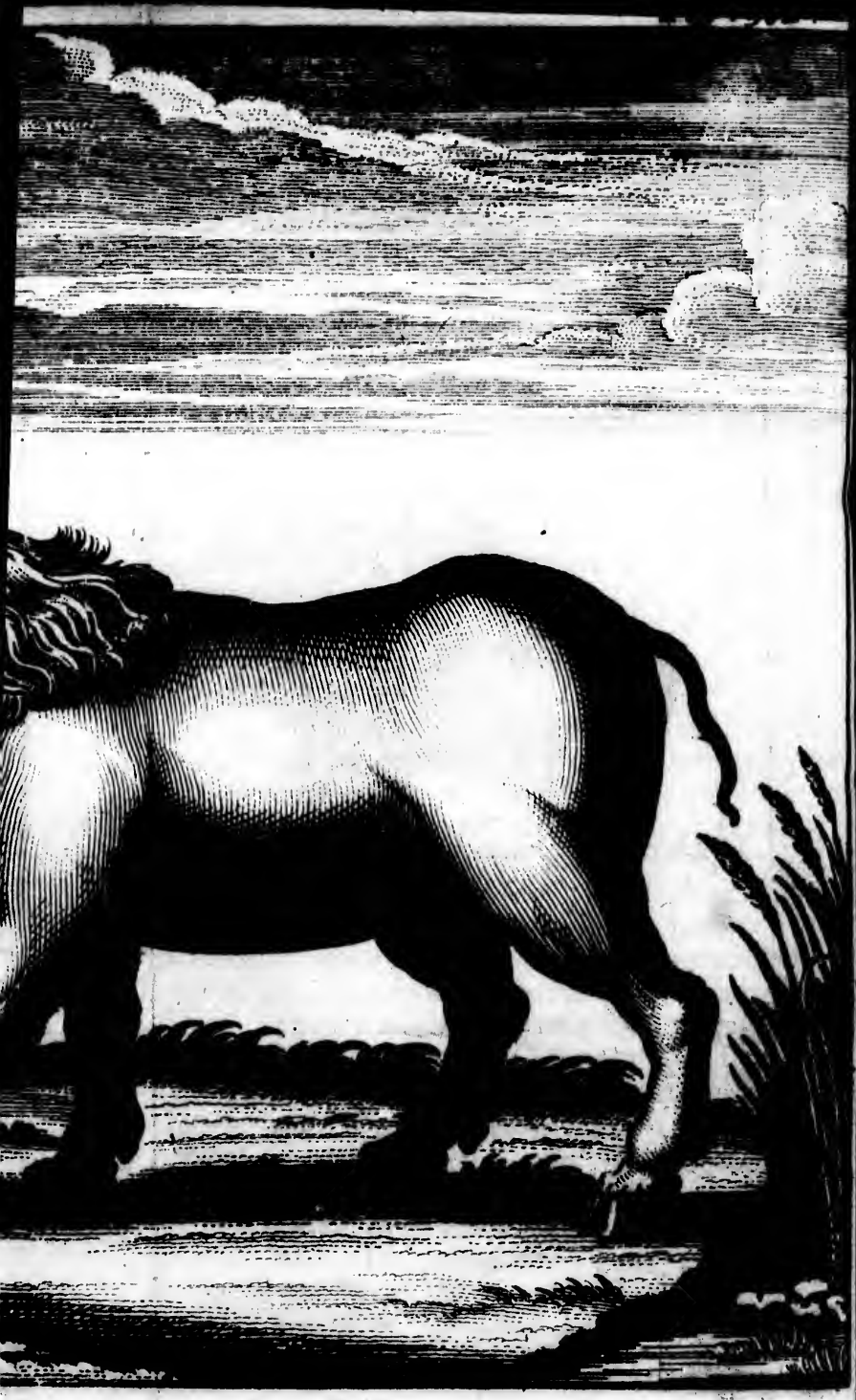

» ri, qui eſt épais, court, & d'un poil fort
» agreable à la vûë quand il ſort de l'eau. Sa tê-
» te eſt plate ſur le ſommet, il n'a point de
» cornes, mais il a de groſſes babines, la gueu-
» le large, & des dents bien fortes, dont il y
» en a quatre plus longues que les autres, ſa-
» voir deux à la machoire d'enhaut, une de
» chaque côté, & deux à celle d'enbas. Les
» dernieres ont quatre ou cinq pouces de long;
» mais les deux autres ſont plus courtes. Il a
» de grandes oreilles larges, de gros yeux de
» bœuf, la vûë trés-perçante, le coû épais, les
» jambes fortes, mais le pâturon foible. Il a le
» pied fourchu, & deux petites cornes au-
» deſſus du pâturon, qui plient contre terre
» quand il marche; de ſorte qu'il laiſſe une
» empreinte ſur le ſable, qu'on diroit être cel-
» le de quatre grifes. Il a la queuë courte, &
» qui va en diminuant comme celle d'un co-
» chon, mais elle n'a point de houpe au bout.
» Cet animal eſt d'ordinaire gras & un fort bon
» manger. Il paît ſur le bord des étangs ou des
» rivieres, dans les endroits humides & maré-
» cageux, & il ſe jette dans l'eau ſi on le pour-
» ſuit. Lors qu'il eſt dans l'eau il plonge juſ-
» qu'au fond, & là il marche de même que
» ſur un terrain ſec. Il court preſque auſſi vite
» qu'un homme; mais s'il eſt vivement pour-
» ſuivi, il ſe retourne & lance des regards fu-
» rieux comme le Sanglier, tout prêt à ſe dé-
» fendre ſi on l'attaque. Les Naturels du païs
» n'ont jamais guerre avec ces animaux, mais
» nous avons été ſouvent aux priſes avec eux,
» ſoit le long du bord des rivieres, où dans
» l'eau même. Et quoi que nous euſſions preſ-
» que toûjours le deſſus, qu'il en reſtât d'or-
» dinaire quelqu'un ſur la place, & que nous
» miſſions les autres en fuite, cependant nous

n'osions pas les irriter dans l'eau depuis une « avanture qui pensa être funeste à trois hom- « mes. Ils étoient allez avec un petit canot pour « tuër un de ces chevaux marins dans une rivie- « re où il y avoit huit ou dix pieds d'eau ; aprés « l'avoir découvert au fond où il marchoit se- « lon sa coûtume, ils le blesserent avec une lon- « gue lance ; ce qui le mit en une telle furie, « qu'il remonta d'abord sur l'eau, les regarda « d'un air terrible, ouvrit la gueule, emporta « d'un coup de dent une grosse piece du rebord « du canot, & peu s'en falut même qu'il ne « le renversât ; mais il replongea presqu'aussi- « tôt au fond de l'eau. Ces hommes en furent si « épouvantez, qu'ils se tetirerent au plus vite « de peur qu'il ne revint. «

Aprés que la branche Occidentale de la riviere de saint Pierre & de saint Paul, a parcouru huit ou neuf lieuës vers le Nord-Oüest, elle se perd dans la riviere de Tobasco, à quatre lieuës ou environ de la mer, & forme par ce moyen l'Isle de Tobasco, qui a douze lieuës de long, & à son Nord quatre de large ; du moins on compte quatre lieuës depuis la riviere de saint Pierre & de saint Paul, jusqu'à l'embouchure de celle de Tobasco, & le rivage s'étend à l'Est & à l'Oüest. Durant la premiere lieuë vers l'Est, le terrain est couvert de Mangles, & il y a quelques Bayes sablonneuses, d'où les tortuës vont à terre poser leurs œufs.

La côte de l'Oüest est aussi une Baye sablonneuse jusqu'à la riviere de Tobasco. Mais parce que la mer est ici fort grosse, il n'est pas facile d'aborder, à moins qu'on ne soit entré dans la riviere. Le Nord-Oüest est plein d'arbres, appellez Guavers, dont on trouve ici plus de sortes que j'en aye vû aucune autre part, & dont

le fruit eſt le plus gros & le meilleur que j'aye goûté de ma vie ; c'eſt en un mot un endroit fort délicieux. Il y a encore ici quelques prunes de coco, & des raiſins, quoi qu'en petite quantité. Les Savanas y ſont environnées naturellement par des bocages de Guavers, produiſent de bonne herbe pour le bétail, & ſont trés-bien fournies de taureaux gras : Je croi même que le fruit des Guavers qu'ils mangent, eſt la cauſe qu'il y a une ſi grande quantité de ces arbres, parce que le fruit eſt plein de petites graines, que les bœufs avalent toutes entieres & qu'ils rendent de même ; enſuite elles prennent racine dans leur fiente, & par ce moyen multiplient beaucoup l'eſpece.

On y trouve auſſi bon nombre de daims qui paiſſent preſque toûjours dans les Savanas, ſoir & matin. Cela me fait ſouvenir d'une triſte avanture qui arriva ici, pendant que j'y étois. Deux ou trois hommes partirent un ſoir pour aller à la chaſſe, & lors qu'ils furent dans les Savanas ils ſe ſeparerent pour chercher du gibier ; à la fin il y en eut un qui tira un daim & le tua ; mais à meſure qu'il l'écorchoit un de ſes camarades le prit pour un daim, lui tira deſſus, & l'étendit mort ſur la place. Le pauvre homme qui fit le coup, fut bien marri de ce deſaſtre, & il n'oſa jamais plus retourner à la Jamaïque de peur que les parens du mort ne l'inquietaſſent.

La riviere de Tobaſco eſt la plus remarquable de toutes celles qu'il y a dans la Baye de Campêche, & prend auſſi ſa ſource ſur les hautes montagnes de Chiapo ; mais beaucoup plus à l'Oüeſt que celle de ſaint Pierre & de ſaint Paul. De-là elle coule vers le Nord-Eſt, juſqu'à ce qu'elle ſoit à quatre lieuës de la mer, où elle reçoit la branche, dont nous avons par-

lé, de la riviere de saint Pierre & de saint Paul; ensuite elle va vers le Nord, jusqu'à ce qu'elle se décharge dans la mer. Son embouchure a prés de deux milles de large, & il y a un peu au-delà une barre où l'on ne trouve qu'onze ou douze pieds d'eau; mais à un mille ou deux plus loin, vis-à-vis d'un enfoncement qu'on voit sur le bord de la riviere à l'Est il y a trois brasses d'eau & un bon ancrage, sans qu'on ait rien à craindre de la force du courant. Le flot de la marée monte prés de quatre lieuës dans la saison seche; mais dans le tems des pluyes, elle ne va pas si loin; car alors les torrens d'eau douce rendent l'Ebe fort rapide.

Pendant que les vents de Nord durent, elle inonde tout le Païs-bas jusqu'à quatorze ou quinze lieuës en la remontant, & alors on peut trouver de l'eau fraiche au-delà de la barre.

Cette riviere abonde en chats-marins auprés de son embouchure, où l'on voit aussi quelques Snouks; mais il y a quantité de veaux marins qui trouvent de bonne pâture dans plusieurs de ses criques, sur tout à deux lieuës ou environ de la mer, dans un endroit à stribord qui s'avance deux ou trois cens pas dans la terre, s'élargit ensuite beaucoup, & où l'eau est si basse, qu'on voit paroître leur dos sur la superficie lors qu'ils y paissent l'herbe; ce qui est si rare, que j'ai oüi dire à nos Moskites qu'ils ne l'avoient jamais vû qu'ici. Au moindre bruit que ces veaux marins entendent ils se retirent tous dans la riviere; mais les Moskites malgré tout cela, ne manquent guere d'en darder quelqu'un. C'est une espece de poisson d'eau douce qui n'est pas tout-à-fait si gros que le franc veau marin qui vit dans la mer; mais du reste

il a le même goût & la même figure, & s'il en differe en quelque choſe, c'eſt que peut-être il eſt plus gras. Le terrain auprés de la riviere, ſur tout à la droite, eſt marécageux & chargé de quantité d'arbres.

D'ailleurs on trouve ici beaucoup de tortuës de terre, les plus groſſes que j'euſſe vûës de ma vie avant que d'avoir été aux Iſles de Gallopagos dans la mer du Sud: On y voit auſſi des Mangles, des Macaws, & pluſieurs autres arbres qui me ſont inconnus. Dans quelques endroits autour de la riviere, plus avant dans le païs il y a une ſuite de petites collines, dont le terrain eſt ſec & couvert de cotons & d'arbres à chou; ce qui fait un païſage fort agreable. On ne trouve aucune habitation à huit lieuës de l'embouchure de la riviere; mais on rencontre aprés cela un petit parapet, où il y a d'ordinaire un Eſpagnol & huit ou neuf Indiens poſtez de l'un & de l'autre côté de la riviere pour veiller ſur les bateaux qui prennent cette route. Et parce qu'il y a pluſieurs criques qui répondent aux Savanas, quelques-unes de ces ſentinelles ſont poſtées de telle maniere dans les bois qu'elles peuvent voir dans les Savanas pour ſe garantir d'être ſurpriſes par derriere. Cependant avec toutes leurs précautions le Capitaine Nevil qui commandoit un petit Brigantin les enleva dans la ſeconde expedition qu'il fit pour prendre Villa de Moſe. Il manqua ſon coup la premiere fois, parce qu'il fut découvert; mais la ſeconde il entra dans une crique à une lieuë au-deſſous de ce Corps-de-garde, fit paſſer tous ſes canots au-deſſus d'une eſtacade de quelques arbres qu'on avoit mis exprés pour empêcher ſon paſſage, tomba de nuit ſur le dos de ces ſentinelles; dans les differens poſtes qu'elles occupoient, & prit par

ce moyen la Ville sans aucune resistance, parce que les sentinelles ne pûrent point tirer pour l'avertir de son aproche.

Villa de Mose est une petite Ville située sur le côté droit de la riviere, à quatre lieuës au-delà de ce parapet. Elle est presque toute habitée par des Indiens, & il n'y a que peu d'Espagnols: On y trouve une Eglise au milieu, & un Fort à son Oüest qui commande sur la riviere. Les Vaisseaux vont jusques-là porter leurs marchandises, sur tout celles qui viennent d'Europe, comme des Draps, Serges, Perpetuana, Carsayes, Bas de fil, Chapeaux, Ozenbrigs, blancs & bleus, Ghentins, Platillos, Britannias, Hollandillos, ouvrage de fer, &c. Ils arrivent ici en Novembre ou Décembre, & y demeurent jusqu'au mois de Juin ou de Juillet pour vendre leurs marchandises, & ensuite ils prennent du Cacao pour leur charge, avec quelque peu de Silvester. Tous les Negocians & Merciers des Villes du païs s'y rendent vers Noël pour trafiquer; ce qui fait que cette Ville est la plus considerable de tous ces quartiers, si vous en exceptez Campêche, quoi qu'il y ait peu de riches Marchands domiciliez. Lors que les Vaisseaux qui viennent ici ne trouvent pas à charger du Cacao, ils prennent des peaux & du suif. Cependant le principal endroit pour les peaux est une Ville située sur une branche de cette riviere, qui commence à une lieuë plus bas que le parapet, où les Barques Espagnoles vont charger une fois tous les ans; mais c'est-là tout ce que j'en puis dire. Estapo est à quatre lieuës au-delà de Villa de Mose en montant la riviere; elle est habitée en partie d'Espagnols & d'Indiens, quoi que ces derniers y soient en plus grand nombre, de même que dans presque toutes les autres Villes de ce païs. On dit

qu'elle eſt aſſez riche ; elle eſt ſituée ſur le bord de la riviere, à ſon Sud & bâtie de telle ſorte entre deux criques, qu'il n'y a qu'une ſeule avenuë pour y entrer ; elle eſt d'ailleurs ſi bien défenduë par un parapet, qu'un Armateur nommé le Capitaine Hewet, qui avoit prés de deux cens hommes ſous lui, y fut repouſſé avec perte de pluſieurs des ſiens, & y reçût lui-même une bleſſure à la jambe. Il avoit pris en y allant Villa de Moſe, où il avoit laiſſé un parti pour favoriſer ſa retraite. S'il eût pris Eſtapo il avoit deſſein d'aller juſqu'à Halpo, Ville riche, qui eſt à trois lieuës plus haut ſur la riviere & de paſſer enſuite à Tacatalpo, qui eſt encore trois ou quatre lieuës plus avant, & qu'on tient pour la plus riche des trois. Les Eſpagnols l'apellent de Sierra, je ne ſai ſi c'eſt pour la diſtinguër d'une autre Ville de même nom, ou pour marquer ſeulement qu'elle eſt ſituée auprés des montagnes. Quoi qu'il en ſoit, c'eſt la plus conſiderable de toutes les Villes qu'on trouve ſur cette riviere ; il y a trois Egliſes, & pluſieurs riches Marchands. Entre cette Place & Villa de Moſe on voit quantité de vaſtes allées de Cacaos, de chaque côté de la riviere.

J'ai vû une eſpece de Cacao blanc qu'on avoit porté d'ici, & que je n'ai jamais trouvé ailleurs. Il eſt de la même groſſeur & de la même couleur au dehors, & couvert d'une coquille mince auſſi-bien que l'autre, mais le dedans eſt blanc comme de la fleur de farine, & lors que l'écorce exterieure eſt rompuë cette ſubſtance blanche s'émie toute. Ceux qui frequentent cette Baye l'apellent Spuma, & diſent que les Eſpagnols s'en ſervent beaucoup dans ces quartiers pour faire mouſſer leur chocolate, & qu'ils l'eſtiment infiniment à cauſe de cela. Mais je n'ai trouvé perſonne en Angle-

terre qui connût ce Cacao, si ce n'est Monsieur le Comte de Carberi, qui m'a dit qu'il en avoit vû.

Le païs qui est au Sud de la riviere est bas & plein de Savanas ou de Paturages. Le côté où l'on a bâti Villa de Mose est une espece de terre grise & sablonneuse, & tout le haut païs paroît être de même : mais le terroir du païs bas est de couleur noire & profonde; on y voit aussi quelques endroits où il est d'une argile extrémement forte, & on ne sauroit trouver une pierre dans tout le païs. Le terrein sec & où l'on respire un bon air est rempli de Forêts, excepté dans les lieux habitez ou qu'on cultive. Il y a un assez grand nombre de Villes Indiennes qui ont toutes un Padre ou deux, & un Cacique ou Gouverneur pour y entretenir la paix. L'arbre de Cacao vient trés-bien ici, mais ses noix sont plus petites que celles de Caraques : elles sont neanmoins grasses & huileuses, pendant qu'elles sont fraiches. On ne les plante pas ici auprés de la Mer, comme on fait sur la côte de Caraques, mais du moins à la distance de huit ou dix milles. Les allées de Cacaotiers appartiennent sur tout aux Espagnols, mais il n'y a que les Indiens, qu'ils loüent exprés pour cela, qui les plantent & qui les cultivent, cependant les Indiens ont en leur propre des allées de Plantains, du Maïz qu'ils sément, & quelques petites allées de Cacaotiers, & c'est à l'entretien de tout cela qu'ils employent la plûpart de leur tems. Quelques-uns s'occupent à chercher les abeilles dans les bois, où elles nichent dans les arbres creux, & ils gagnent trés bien leur vie à vendre leur miel & leur cire. Il y en a de deux sortes, les unes sont assez grosses, mais les autres ne sont pas plus grosses qu'une mouche noire & commune, mais elles sont plus lon-

gues : du reſte elles reſſemblent parfaitement à nos abeilles ordinaires, excepté qu'elles ſont d'une couleur plus brune. L'aiguillon de celles-ci n'eſt pas aſſez fort pour penetrer la peau d'un homme ; mais ſi on les inquiete elles ſe jettent ſur les perſonnes avec autant de furie que les groſſes, quoi qu'elles ne puiſſent que chatouiller ſans faire aucun mal : leur miel eſt blanc & elles en font beaucoup. Les Indiens ont de ces abeilles privées, & ils creuſent des troncs d'arbres pour leur ſervir de ruches. Ils poſent ſur un ais l'un des bouts de ce tronc, aprés l'avoir ſcié bien uniment & y laiſſent un trou, afin qu'elles puiſſent entrer & ſortir : le haut eſt couvert d'un autre ais qui bouche fort juſte. Les jeunes Indiens qui ont de la vigueur & qui manquent d'ouvrage ſe loüent aux Eſpagnols. Ils travaillent à bon marché, & les Eſpagnols leur donnent d'ordinaire en payement des marchandiſes dont ils ne font aucun cas eux-mêmes. J'ai ouï dire de plus qu'ils ſont obligez de travailler un jour de la ſemaine pour leurs maîtres, mais je ne ſai pas ſi ce Privilege n'apartient qu'aux Padres, ou s'il s'étend auſſi aux Laïques. Les Indiens de ces villages vivent comme des Gentilshommes, en comparaiſon de ceux qui ſont auprés de quelque grande Ville, comme Campêche ou Merida. Car dans ces endroits-ci la canaille & les plus pauvres d'entre les Eſpagnols, qui n'ont pas le moyen de louër un de ces malheureux, les contraignent à faire leurs ouvrages les plus ſerviles, ſans leur donner un ſoû, & aprés même qu'ils ont travaillé tout le jour pour leurs Maîtres ; bien plus, ils les enlevent quelquefois du marché où ils font leurs petites affaires, ou du moins ils leur ordonnent de ſe rendre chez eux d'abord que le marché ſera fini ; ce qu'ils n'oſeroient refuſer.

Ce païs eſt trés-fertile, & produit d'abondantes recoltes de Maïz, qui fait leur principale ſubſiſtance. Aprés qu'ils l'ont fait boüillir, ils le broyent ſur une pierre, comme celle dont on ſe ſert pour faire le Chocolate. Ils en réduiſent une partie en petits gateaux minces, apellez Tartillos; ils mettent le reſte dans une * Jarre, juſqu'à ce qu'il ait aigri, & lors qu'ils ont ſoif, ils en mêlent une poignée avec une calebaſſe pleine d'eau; ce qui lui donne un goût piquant & agreable; enſuite ils paſſent le tout dans une grande calebaſſe percée de petits trous pour en ôter les coſſes du Maïz, & ils boivent cette liqueur. Lors qu'ils en regalent quelque ami ils y détrempent un peu de miel; car leur habileté à cet égard ne va pas plus loin, & cette drogue leur paroît auſſi bonne qu'un verre de vin à nous. S'ils font un voyage des deux ou trois jours, ils prennent un peu de ce Maïz broyé dans une feüille de Plantain, & une calebaſſe à la ceinture pour faire leur boiſſon; c'eſt tout ce qu'ils emportent pour leur viatique, & ils ne mangent ni ne boivent autre choſe juſqu'à leur retour chez eux. Ils apellent cela Poſole, & les Anglois le nomment par corruption Poorſoul. Les Indiens en font ſi grand cas qu'ils ne manquent jamais d'en avoir dans leurs maiſons.

Une autre maniere dont ils préparent leur boiſſon, c'eſt de faire bien ſecher le Maïz, de le réduire enſuite en poudre, & d'y mêler un peu d'Anatta, qui croît dans leurs plantations, & qu'ils n'employent qu'à cet unique uſage. Ils détrempent tout cela dans de l'eau & le boivent d'abord ſans le paſſer par aucune ſorte de couloir. Dans les longs voyages ils préferent cette liqueur au Poſole.

* *Vaiſſeau de terre contenant vingt galons ou quatre-vint pintes.*

Ils nourriſſent quantité de coqs-d'Indes, de canards & d'autre ſemblable volaille, dont le Padre tient un compte exact, & dont il retire ſa dixme avec tant de rigueur, qu'ils n'oſeroient tuër un de ces oiſeaux ſans avoir obtenu ſa permiſſion.

Ils plantent auſſi du coton pour s'en faire des habits. Les hommes ne portent qu'une veſte courte & des haut-de-chauſſes. Cet ajuſtement avec une feüille de Palmeto en guiſe de chapeau, fait toute leur parure du Dimanche; car ils n'ont ni bas ni ſouliers, & ils ne portent pas même leur veſte les autres jours. Les femmes ont une jupe de coton, & une eſpece de grande robe par-deſſus qui leur va juſqu'au genou, & dont les manches décendent ſur les poignets ſans être froncées. Le devant de cette robe eſt ouvert juſques au ſein, & brodé avec de la ſoie rouge ou noire, ou avec de la filoſelle, de l'un & de l'autre côté, & tout autour du coû, peut-être deux pouces de large à chaque endroit. Avec cet équipage & leurs cheveux nouez par derriere, elles ſe croient fort jolies.

J'ai oüi dire que les Padres obligent les garçons à ſe marier à quatorze ans, & les filles à douze, & que s'ils ne ſe trouvent pas pourvûs à cet âge-là, le Prêtre choiſit une fille pour le garçon, ou un garçon pour la fille, tous deux d'égale naiſſance & fortune, & qu'il les unit enſemble.

Les Eſpagnols donnent pluſieurs raiſons de cet établiſſement, comme par exemple, que le mariage les garantit de la débauche & les rend induſtrieux; que par ce moyen les taxes dûës au Roi & à l'Egliſe augmentent beaucoup, parce qu'ils doivent payer les uns & les autres d'abord qu'ils ſont mariez, & qu'enfin cela les empêche de ſortir de leur Paroiſſe & de s'aller

établir dans une autre, ce qui diminuëroit toûjours d'autant le profit de los Padres. Quoi qu'il en soit, les maris & les femmes s'entr'aiment bien, & ils vivent tout doucement à la sueur de leur visage. Ils bâtissent de grandes maisons dont les murailles sont faites d'argile ou de bouë, & platrées en dedans, & dont le toit est couvert de feuilles de Palmier ou de Palmeto: D'ailleurs ils vivent en societé dans des Villes ou des Bourgs.

Les Eglises sont grandes, beaucoup plus hautes que les maisons ordinaires, & couvertes de tuiles; pour le dedans il est orné de peintures grossieres, d'images de Saints, qu'on represente aussi basanez que les Indiens eux-mêmes. Outre ces ornemens il y a dans les Eglises des flutes, des haut-bois, des tambours, des masques & des perruques, pour se divertir les jours solemnels; car ils n'ont que peu ou point de divertissement en particulier; il ne s'en fait qu'en commun, & encore cela n'arrive-t-il qu'aux fêtes des Saints, & la nuit suivante.

Les Padres qui desservent ici les Eglises doivent aprendre l'Indien avant que d'obtenir un Benefice. Pour ce qui regarde leurs dixmes & leurs autres revenus, Monsieur Gage Anglois de nation en a parlé fort au long dans sa description des Indes Occidentales. J'ajoûterai neanmoins ici une particularité qui m'est bien connuë, c'est que les Indiens sont fort soûmis à leurs Prêtres, qu'ils observent ponctuellement leurs ordres, & qu'ils se conduisent avec beaucoup de circonspection & de respect en leur presence.

Ils ont en general la taille bien faite quoi que mediocre, & les membres droits & bien pris. Les hommes sont minces & déliez, mais les femmes sont grasses & doduës; ils ont le visa-

ge rond & plat, le front bas, de petits yeux, le nez de moyenne grandeur, quoi qu'un peu écraſé, de groſſes levres, la bouche aſſez petite, les dents blanches, & le corps d'un baſané obſcur, de même que les autres Indiens. Ils dorment dans des branles faits de petites cordes, comme un filet, & qu'ils atachent par les bouts à des pieux. Leur uſtencille eſt trés-peu de choſe; elle ſe réduit à quelques pots de terre pour y faire boüillir leur Maïz, & à un grand nombre de calebaſſes. Ce ſont de fort bonnes gens qui n'ont point de malice, & qui ſont civils envers tous les Etrangers, même à l'égard des Eſpagnols, quoi qu'ils en ſoient plus oprimez que s'ils étoient en eſclavage: Il n'eſt pas juſques aux Negres qui ne les maîtriſent, & les Eſpagnols le ſoufrent, ou plûtôt les apuyent dans cette maniere d'agir. Ce mauvais traitement qu'ils reçoivent de toutes parts, les rend mélancoliques & penſifs; malgré tout cela ils ſont fort tranquiles, & pourvû qu'ils puiſſent paſſablement ſubſiſter, ils s'acommodent de leur état & l'endurent; mais quelquefois quand on les accable, & qu'on pouſſe leur patience à bout, les Villes entieres deſertent & ils s'en vont hommes, femmes & enfans tous enſemble, comme nous l'avons déja raporté ci-deſſus.

CHAPITRE V.

La riviere de Checapeque. Riviere de Dos Boccas. Villes au-dedans du païs. Halpo ; ſon negoce. Vieux chapeaux bonne marchandiſe. Malheur arrivé à la chaſſe. Riviere de Tondelo. Couſins incommodes ſur cette côte. Riviere de Guaſickwalp. Celle de Teguantapeque. Il y a peu de mines d'or ſur cette côte maritime. Ville de Teguantapeque. Kei hooca, & ſon negoce de Cacao. Vinellos. Alvarado riviere ; ſes branches, ſon Fort, ſa Ville & ſon negoce. Poivre en gouſſe. La vera Cruz. Le Fort de ſaint Jean d'Ulloa. Flote de Barra la Venta, & ſa naviguation vers les côtes des Indes Occidentales. La ville de Tiſpo. Panuk riviere & ville. Lac & ville de Tompeque. Iſle d'Huniago ; ſon trafic de Chevrettes. Retour de l'Auteur à Triſt pour y couper du bois. Le Capitaine Gibbs y eſt tué par quelques Indiens, qu'il y avoit amenez de la nouvelle Angleterre. Le départ de l'Auteur pour la Jamaïque, & ſon retour en Angleterre.

APrés avoir donné une relation des Indiens qui habitent autour de la riviere de Tobaſco ; je m'en vais preſentement décrire la côte Occidentale de cette Baye, avec ſes rivieres, & tout ce qu'il y a de plus remarquable. Depuis la riviere de Tobaſco juſqu'à celle de Checapeque il y a ſept lieuës. La côte s'étend à l'Eſt & à l'Oüeſt, le terrain y eſt bas & couvert d'arbres, la Baye eſt ſablonneuſe, & il y a bon ancrage ; mais le reſſac y eſt ſi fort qu'on a de la peine à y aborder ; cependant les canots le peuvent entreprendre, ſi l'on a beaucoup de ſoin, & ſi les hommes ſe tiennent prêts à ſauter à terre d'abord que le ca-

not touche le fond. D'ailleurs on doit le retirer au plus vîte de l'impetuosité des houles, & il faut qu'ils ayent la même précaution & la même adresse lors qu'ils s'en retournent. Il n'y a point d'eau douce entre la riviere de Tobasco & celle de Checapeque. Cette derniere est plûtôt une crique salée qu'une riviere; car son embouchure n'a pas plus de vingt pas de large, & on ne trouve qu'environ huit ou neuf pieds d'eau sur la barre; mais au-delà il y en a douze ou treize en basse marée, & à un demi-mille de l'embouchure il y a bon ancrage pour les Barques.

Cette crique s'étend deux milles à l'Est-Sud-Est, & aprés elle tourne vers le Sud & s'avance dans le païs. Entre son embouchure & la mer il y a une pointe de terre sablonneuse & sterile; c'est ici que sur le côté joignant la riviere, tout auprés du bord, & nulle autre part, on peut creuser avec les mains dans le sable, qui est gros & de couleur brune & trouver de l'eau douce; mais si on aprofondit guere l'eau salée vient aussi-tôt. Demi-mille au-delà de l'embouchure, quand on a passé cette pointe sablonneuse, le païs est humide & marécageux, & ne produit que des Mangles de l'un & de l'autre côté, durant l'espace de quatre ou cinq lieuës; on voit ensuite un terrain ferme & sec, où il y a un courant d'eau douce qu'on ne trouve aucune autre part jusqu'à ce qu'on soit arrivé ici. Une lieuë plus loin il y a une ferme de bêtes à corne qui apartient à un Village Indien. Dans les bois qui sont de chaque côté de la riviere il y a quantité de Guanos, de Tortuës de terre, de Quams, de Correfos & quelques Perroquets; mais il n'y paroît aucune habitation plus proche que cette ferme de bœufs, ni autre chose de remarquable que j'aye du moins aperçû.

A une lieuë de Checapeque & à son Oüest il y a une autre petite riviere apellée Dos Bocas qui ne peut porter que des canots; elle a une barre à son entrée, & c'est ce qui la rend un peu dangereuse. Mais les Boucaniers ne s'en mettent guere en peine; car ils sont fort adroits à gouverner un canot. Cependant les Capitaines Rives & Hewet, tous deux Armateurs, perdirent quelques-uns de leurs hommes à la sortie de cette riviere, parce qu'un vent de Nord avoit presque comblé la barre, & qu'ainsi la plûpart de leurs canots y furent renversez; ce qui fit noyer quelques personnes.

Cette riviere ne sauroit porter un canot qu'à un mille de son embouchure, & l'eau en est salée jusqu'à cet endroit; mais on trouve ensuite un joli courant d'eau douce & bien claire qui s'avance une lieuë dans le païs; on voit au-delà de grandes Savanas d'herbe longue, environnées de vastes campagnes, dont le terroir paroît aussi fertile qu'aucun autre qu'il y ait au monde; du reste il est à peu prés de la même nature que celui que nous avons déja décrit; il est égal & uni, jusques aux montagnes de Chiapo.

Il n'y a point de Villes Indiennes à quatre ou cinq lieuës de la mer; mais on en trouve en assez grand nombre au delà, qui sont éloignées d'une, de deux, ou de trois lieuës les unes des autres: la principale se nomme Halpo.

Les Indiens ne cultivent pas plus de terre qu'il leur en faut pour entretenir leurs familles de Maïz & païer les taxes. Ainsi la campagne qui s'étend d'une Ville à l'autre demeure inculte.

On nourrit dans ce païs une grande quantité de Volaille, comme des Coqs-d'Inde, des Canards, Poules, &c. mais quelques-uns ont des allées de Cacao. La plûpart de celui qu'on re-

cueille en ces quartiers eſt envoyé à Villa de Moſe, où on l'embarque pour être tranſporté ailleurs. On en vend une partie à des Voituriers qui voyagent avec leurs Mules, & qui viennent ordinairement ici aux mois de Novembre ou Decembre, & y demeurent juſques au mois de Février ou de Mars. Ils paſſent une quinzaine de jours dans chaque Village pour y vendre leurs marchandiſes, qui conſiſtent en Couperets, Couteaux fort longs, Haches, Couteaux de toutes les ſortes, Ciſeaux, Eguilles, Fil, Soye pour coudre, Garderobes de femmes; petits Miroirs, Chapelets, Bagues d'argent ou de cuivre dorées, où au lieu de pierres il y a du verre enchaſſé, de petits Portrairs des Saints & autres Babioles de cette nature propres pour les Indiens. A l'égard des Eſpagnols ils leur vendent du Linge & des Habits de laine, des Etofes de Soye, des Bas, & de vieux Chapeaux racommodez qu'on eſtime ici beaucoup, & dont les gens de la premiere qualité ſe parent; de ſorte qu'un Caſtor d'Angleterre ainſi rajuſté vaudroit vingt écus, tant il y a peu de commerce dans ce païs. Lorſqu'un de ces Voituriers a vendu ſes marchandiſes on le païe d'ordinaire en Cacao, qu'il tranſporte à la Vera Cruz.

Depuis Dos Boccas juſqu'à la riviere de Palmas il y a quatre lieuës: le terrein eſt bas entre-deux, & la baye ſablonneuſe.

De Palmas à Halover il y a deux lieuës. Halover eſt un petit Iſthme qui ſepare la Mer d'un grand Lac. Les Boucaniers l'apellent ainſi, parce qu'ils y tirent leurs Canots à terre, & que le mot Anglois ſignifie hâler deſſus.

De Halover juſqu'à ſainte Anne il y a ſix lieuës. Sainte Anne eſt l'embouchure du Lac dont nous venons de parler, il n'y a pas plus de

ſix ou ſept pieds d'eau, cependant les Barques y vont ſouvent pour ſe mettre en caréne.

De ſainte Anne à Tondelo il y a cinq lieuës. La côte s'étend toûjours à l'Oüeſt; le païs eſt bas & la Baye ſablonneuſe du côté de la mer. A quelque diſtance de cette Baye il y a des Dunes aſſez hautes & couvertes de buiſſons remplis de piquans, & de la nature de ceux que j'ai déja décrits dans l'Iſle des bœufs.

Tout contre la mer, & preſqu'au bout Occidental de la côte, entre les Dunes, le terrein y eſt plus bas; les Forêts n'y ſont pas hautes, & l'on y voit quelques morceaux de Savanas où il y a quantité de bêtes à corne bien graſſes. Ce fut à la chaſſe de ces bœufs qu'un François perdit malheureuſement la vie: ſes compagnons s'étoient éloignez de lui pour chercher du Bétail, dont ils mirent en fuite un troupeau fort nombreux, qui le rencontra ſur ſon paſſage dans les bois, où les arbres étoient d'ailleurs ſi ſerrez qu'il n'y avoit pas moien de marcher autre part que dans le petit ſentier que les bêtes font elles mêmes, de ſorte qu'il lui fut impoſſible de les éviter, & que le chef de cette troupe furieuſe après lui avoir donné de ſes cornes dans le dos, le balota une centaine de pas dans la Savana, où il tomba mort avec ſes entrailles par terre.

La riviere Tondelo eſt aſſez étroite, cependant elle peut porter des barques de cinquante ou ſoixante tonneaux: il y a une barre à ſon entrée, & le canal eſt plein de détours. A l'Oüeſt de la Barre il y a un monceau de ſable qui paroit au dehors, ainſi pour l'éviter au paſſage il faut tenir le côté de l'Eſt à-bord, mais lorſque l'on eſt une fois entré on peut avancer deux ou trois lieües plus haut: Pour le côté de l'Eſt, à un quart de mille de l'embouchure on peut

moüiller en ſureté. Ce qu'il y a de facheux ſur cette côte, & en particulier ſur la riviere, c'eſt que les Couſins y fourmillent en ſi grand nombre qu'il n'eſt pas poſſible d'y dormir.

Cette riviere eſt guéable à quatre ou cinq lieües de ſon embouchure, & c'eſt là où paſſe le grand chemin. Ce fut auſſi à cet endroit que deux Canots François intercepterent la Caravane de Mulets, qui s'en retournoient à la Vera Cruz chargez de Cacao, dont ils prirent autant qu'ils en pûrent emporter.

De la riviere de Tondelo juſqu'à celle de Guaſickwalp il y a huit lieuës de plus, la côte toûjours à l'Oüeſt, la Baye eſt ſablonneuſe tout du long, & il y a des Dunes, de même qu'entre ſainte Anne & Tondelo, ſi ce n'eſt que vers l'Oüeſt, le bord eſt plus bas & les arbres y ſont plus hauts. C'eſt une des principales rivieres de cette côte, quoi qu'elle ne ſoit pas la moitié auſſi large que la riviere de Tobaſco; mais elle eſt plus profonde. Sa batre eſt une des moins dangereuſes de cette côte, puis qu'il y a quatorze pieds d'eau par-deſſus & peu de mer. Quand on l'a paſſée, on trouve beaucoup d'eau, & un fond de vaſe. Les bords de l'un & de l'autre côté ſont bas; il y a de grands bois ſur celui de l'Eſt, & des Savanas ſur l'autre. On trouve ici quelque bétail, mais depuis que les Boucaniers ont frequenté ces côtes, les Eſpagnols ont fait paſſer la plûpart de leurs bœufs plus avant dans le païs. Cette riviere prend ſa ſource auprés de la mer du Sud, & d'ailleurs elle eſt naviguable un fort long eſpace de chemin, ſur tout pour les chaloupes ou les petites barques.

La riviere de Teguantapeque qui ſe décharge dans les mers du Sud, prend ſa ſource auprés de celle de Guaſickwalp, & l'on dit même que

les premiers agrez pour les Vaisseaux de Manilla furent envoyez par terre de la mer du Nord à celle du Sud, par le moyen de ces deux rivieres, dont les sources ne sont qu'à dix ou douze lieuës l'une de l'autre. J'avois entendu parler de ceci aux Boucaniers long-tems avant que je visitasse les mers du Sud, & il leur prenoit quelquefois envie de tenter fortune de ce côté-là; dans la croyance où ils étoient & où plusieurs sont encore, que le rivage de la mer du Sud n'est qu'or & argent. Mais j'ai déja fait voir qu'ils se trompent grossierement. Pour ce qui regarde ce quartier du païs, quoi que le terroir en soit très-fertile, il n'y a pas la moindre aparence qu'il s'y trouve des mines, & les Espagnols n'y sont pas en grand nombre. Je serois même fort trompé, ou les Indiens qui habitent dans le cœur du païs ne sont guere de leurs amis.

Teguantapeque est la ville la plus remarquable sur la mer du Sud, & sur celle du Nord, Keihooca est la principale auprés de cette riviere. Tout le reste du païs n'est habité que par les Indiens; aussi n'y a-t-il point de Vaisseaux qui le frequentent.

Keihooca est une grande ville de commerce & bien riche, située à quatre lieuës de la riviere Guasickwalp, à son Ouest. Elle est habitée de quelque peu d'Espagnols & d'un grand nombre de Mulatres. Ceux-ci sont la plûpart voituriers; pour cet effet ils ont quantité de mules avec lesquelles ils visitent souvent la côte où croît le Cacao, pour en acheter, & ils parcourent ainsi tout le païs, qui est entre Villa de Mose & la Vera Cruz.

Ce païs est assez agreable dans la saison seche; mais lorsque les vents impetueux du Nord soufflent sur la côte, & qu'ils y poussent la mer

avec violence, il en ſouffre beaucoup. & les inondations ſont ſi grandes qu'il n'y a pas moyen de voyager. C'étoit dans la ſaiſon pluvieuſe que les Capitaines Rives & Hewet firent une expedition ſur des Canots depuis l'Iſle Triſt juſques à la Riviere Guaſickwalp, & c'eſt-là qu'ils débarquerent leur monde dans le deſſein d'attaquer Keihooca; mais le païs étoit ſi plein d'eau qu'il leur fut impoſſible d'y marcher, quoi qu'il n'y en eût pas aſſez pour porter un Canot. D'ailleurs on trouve ici quantité de Vinelos.

Depuis la Riviere de Guaſickwalp, la côte s'étend deux ou trois lieües vers l'Oüeſt; le terrein y eſt bas, la Baye ſablonneuſe, & le païs couvert d'arbres. A trois lieües ou environ, à l'Oüeſt, la terre coupe vers le Nord, & pouſſe de ce côté-là peut-être l'eſpace de ſeize lieües; elle s'éleve peu à peu depuis le rivage, & fait un Promontoire fort haut, qu'on nomme la terre de ſaint Martin; mais qui ſe termine par une pointe aſſez large; c'eſt ce qui borne d'ailleurs la Baye de Campêche à ſon Oüeſt.

Il y a prés de vingt lieües de cette Pointe juſques à Alvarado; durant les quatre premieres le rivage eſt haut & pierreux; les roches ſont eſcarpées du côté de la mer, & le païs eſt rempli de forêts. On voit enſuite de hautes collines de ſable tout auprés de la mer; & le reſſac y eſt ſi grand qu'il n'eſt pas poſſible d'y aborder avec les Chaloupes. Au delà de ces collines le païs eſt bas, paſſablement uni, & aſſez fertile en gros arbres.

La riviere d'Alvarado a plus d'un mille de large à ſon embouchure, cependant ſon entrée eſt pleine de bas fonds, qui continuent prés de deux milles à quelque diſtance du bord, & qui traverſent d'un côté à l'autre; mais avec

tout cela il y a deux canaux entre ces Basses : le plus commode est celui du milieu, où l'on trouve douze ou quatorze pieds d'eau. Sur l'un & l'autre bord, vis-à-vis de l'embouchure il y a des Dunes qui ont plus de deux cens pieds de hauteur.

Cette riviere coule à travers le païs, divisée en trois branches, qui se rejoignent justement à son embouchure, où elle est fort large & profonde. Une de ces branches vient du côté de l'Est, une autre de l'Oüest, & la troisiéme qui est la plus grande & la veritable Riviere d'Alvarado, vient directement du païs opose aux Dunes, à un mille ou environ à l'Oüest de l'embouchure : Cette derniere branche s'éloigne beaucoup de la mer, & arrose un païs bien fertile, & rempli de bourgs Espagnols & Indiens. Sur le côté de l'Oüest, vis-à-vis de l'embouchure, les Espagnols ont un petit Fort muni de six canons sur le penchant de la Dune, mais qui est bien élevé au dessus de la Riviere ; il commande aussi une petite ville Espagnole qui est bâtie dans une plaine tout contre la riviere. C'est ici où l'on fait une grande pêche, sur tout de Snonks qu'ils prennent dans le Lac ; lors qu'ils sont secs & salez ils en font un grand trafic, & les échangent contre du sel & d'autres marchandises. Outre le poisson salé on transporte encore d'ici une grande quantité de poivre sec en gousse, & quelque peu d'autre confit au sel & au vinaigre, & mis dans des Jarres. Ce poivre est connu sous le nom de Poivre de Guinée. Cependant avec tout ce negoce la Ville est assez pauvre, & malgré sa misere elle a été souvent prise par les Boucaniers, qui ne l'occupoient à la verité que pour y mettre leurs vaisseaux à l'abri ; résolus d'aller avec leurs Canots au pillage des Villes riches, qui sont avan-

cées dans le païs, mais ils n'ont jamais osé l'entreprendre à cause de la Vera Cruz qui en est si voisine, qu'ils ont toûjours craint d'être attaquez de ce côté-là par mer & par terre.

A six lieuës d'Alvarado vers l'Oüest, il y a une autre grande ouverture ou bouche qui se joint à la mer, on dit même qu'elle a communication avec cette riviere d'Alvarado par le moyen d'une petite Crique, & que les Canots peuvent traverser par là d'une riviere à l'autre. Tout auprés de cette ouverture il y a un petit Village habité par des Pêcheurs. Le bord de la mer n'est qu'une haute colline de sable continuée, & la mer y est si grosse qu'il est impossible d'y aborder en canot ou en chaloupe.

Il y a encore six lieuës de cette riviere jusqu'à la Vera Cruz, & la côte toûjours à l'Oüest. Il y a un Ressif qui s'étend depuis Alvarado jusqu'à Vera Cruz; mais le canal est assez bon pour les petits vaisseaux, entre ces roches & le rivage. A deux lieües ou environ de l'Est de Vera Cruz il y a deux Isles, qu'on nomme les Isles des Sacrifices. Je compte qu'il y a douze lieües entre Alvarado & La Vera Cruz, selon la supputation ordinaire, que je croi la meilleure, quoi que nos Cartes y en mettent vingt-quatre. Le terrein le long de la Mer est à peu prés de même rempli de rochers. La Vera Cruz est une belle Ville située au fonds de la Baye de Mexique, à la Pointe, ou au coin qui est au Sud-Oüest: car la terre s'étend jusque-là vers l'Oüest, où elle tourne ensuite vers le Nord. Il y a un bon havre devant cette Place, formé par une petite Isle, ou plûtôt un Rocher, qui se trouve justement à son entrée, & qui le rend bien commode. C'est là dessus que les Espagnols ont bati un trés-bon Fort qui commande le havre; & il y a de gros anneaux de fer attachez à la muraille

muraille du Fort, qui fait face au Havre pour y passer les cables des Vaisseaux & les retenir là, parce que les vents de Nord soufflent avec tant de violence en certaines saisons de l'année, que les Vaisseaux n'y sont pas en sûreté à l'ancre.

Ce Fort est apellé saint Jean d'Ulloa, & les Espagnols donnent souvent ce même nom à La Vera Cruz. Cette ville est une place de grand commerce; aussi sert-elle de port à la ville de Mexique & à la plûpart des grandes Villes & Bourgs de ce Royaume. L'on y débarque toutes les marchandises de l'Europe qui se consument dans ces quartiers, & l'on en transporte les denrées du païs qu'on y amasse de toutes parts. Ajoûtez à cela que tous les tresors qui viennent de Manilla dans les Indes Orientales, se rendent par Accapulca à cette Ville à travers le païs.

La flote d'Espagne vient ici tous les trois ans, outre les marchandises & les denrées du crû du païs, & ce que l'on aporte des Indes Orientales qu'on charge à bord de ses Vaisseaux; l'argenterie pour le Roi que l'on amasse dans tout ce Royaume, avec ce qui apartient aux Marchands, monte à des sommes immenses. La flote de Barlovento vient encore ici tous les ans au mois d'Octobre ou de Novembre, & y demeure jusqu'à Mars. Elle forme une petite escadre de six ou sept bons vaisseaux depuis vingt jusqu'à cinquante pieces de canon. Ils ont ordre de visiter une fois l'an tous les ports de mer, qui apartiennent aux Espagnols, sur tout pour prévenir le commerce des Etrangers, & détruire les armateurs. De ce port ils vont à la Havana qui est au Nord de Cuba, pour y vendre leurs marchandises. De-là ils passent par le golfe de la Floride; ils tirent vers le Nord, jusqu'à ce qu'ils soient hors de la portée des vents

aliſez, qui regnent d'ordinaire entre le trente & le quarantieme degré de latitude; alors ils ſe trouvent dans la route des vents variables, & ils prennent à l'Eſt juſqu'à ce qu'ils ayent atteint Porto-Rico, s'ils y ont des affaires; autrement ils font toûjours route à l'Eſt, juſqu'à ce qu'ils viennent à Trinidado, qui eſt une Iſle aſſez proche du Continent, habitée par les Eſpagnols, & l'endroit de quelque conſideration le plus à l'Eſt, qu'on trouve dans les mers du Nord. La flote de Barlovento y touche, & enſuite elle fait voiles vers Margarita, qui eſt une Iſle Eſpagnole aſſez conſiderable, & prés du Continent. D'ici ils rangent la côte juſques à Comana & La Guiari, d'où ils paſſent à la côte de Carraques, & naviguent vers le golfe de Mericaia; ils doublent enſuite le cap La Vell, & pouſſent juſqu'à Rio de la Hache, ſainte Marthe, & Carthagene. S'ils trouvent en chemin quelque Vaiſſeau Marchand Anglois ou Hollandois, qui trafique en ces quartiers, ils lui donnent la chaſſe & le prennent, à moins qu'il n'aille trop vite pour eux. A l'égard des Armateurs ils ne ſe rencontrent guere ſur la route de cette flote, parce qu'ils ſont toûjours bien avertis des endroits où elle eſt.

De Carthagene ils vont à Portobello, d'ici à Campêche, & enfin ils ſe rendent à La Vera Cruz. C'eſt-là le Voyage qu'ils font tous les ans autour de la côte des Indes Occidentales.

La Vera Cruz fut priſe par les Boucaniers vers l'année 1685. ſous la conduite d'un certain Jean Ruſſel, vieux coupeur de bois de Campêche, que les Eſpagnols avoient pris autrefois & envoyé à Mexique où il aprit l'Eſpagnol; ce qui lui donna le moyen de ſe ſauver à La Vera Cruz, & aprés avoir été relâché de cet endroit il menagea cette grande expedition.

Il y a cinq lieuës d'ici à la vieille Vera Cruz, qui fut d'abord apellée de ce nom; mais parce qu'il n'y avoit pas un bon Havre, on donna le même nom à la Ville qui le porte aujourd'hui.

De la vieille Vera Cruz jusqu'à Tiſpo il y a environ quinze lieuës: la côte s'étend au Nord & au Sud. Tiſpo eſt une aſſez jolie petite Ville ſituée au bord de la mer, & arroſée par un petit ruiſſeau; mais elle n'a nul commerce du côté de la mer, parce qu'elle n'a point de Havre.

De Tiſpo juſqu'à la riviere Panuk il y a vingt lieuës ou environ; la côte eſt Nord & Sud au plus prés. C'eſt une grande riviere qui décend du cœur du païs, & qui aprés avoit coulé vers l'Eſt ſe jette dans le golfe de Mexique à vingt & un degré quatre-vingt minutes de latitude. Il y a dix ou douze pieds d'eau ſur ſa barre, & les barques la remontent ſouvent juſques à la ville de Panuk, qui eſt ſituée à prés de vingt lieuës de la mer. C'eſt la Capitale de ce païs en qualité de Siege Epiſcopal. Il y a deux Egliſes, un Convent & une Chapelle, avec environ cinq cens familles d'Eſpagnols, de Mulatres & d'Indiens. Les maiſons ſont grandes & fortes, bâties de pierre, & couvertes de feüilles de Palmeto.

Une des branches de cette riviere ſort du lac de Tompeque & ſe mêle avec ſes eaux, trois lieuës avant que de ſe jetter dans la mer. C'eſt à cauſe de cela qu'on l'apelle quelquefois la riviere de Tompeque. Le lac de ce nom eſt au Sud de la riviere; on y trouve quantité de poiſſons, & ſur tout de chevrettes. Il y a une Ville auſſi de ce même nom qui eſt bâtie ſur ſon bord, & dont la plûpart des habitans ſont pêcheurs. Au-delà de ce lac on en voit une autre d'une grande étenduë, dans lequel il y a une Iſle avec un Bourg apellé Haniago, dont les

habitans ſont preſque tous pêcheurs, & s'exercent ſur tout à prendre des chevrettes. Ils les font boüillir avec de l'eau & du ſel dans de grandes chaudieres faites exprés pour cela ; enſuite ils les ſechent au Soleil, ils les empaquettent & les envoyent de cette maniere dans toutes les bonnes villes du païs, ſur tout à Mexique où l'on en fait beaucoup de cas, quoi que ce ſoit un manger fort maigre.

La relation que j'ai donnée des rivieres de Campêche, eſt un reſultat des obſervations que j'ai faites en croiſant autour de cette côte durant l'eſpace d'onze ou douze mois. Car lorſque la violente tempête, dont j'ai déja parlé, nous ſurprit, je ne faiſois que commencer à travailler, & ſur ce que je n'avois pas aſſez de bois pour acheter toutes les proviſions neceſſaires que l'on envoye ici de la Jamaïque, comme font les vieux coupeurs, je me vis obligé avec bien d'autres qui ſe trouvoient dans le même état, de buſquer fortune en compagnie de quelques Boucaniers qui étoient alors à la Baye. Nous viſitames dans nos courſes toutes les rivieres depuis Triſt juſqu'à Alvarado, & fimes pluſieurs décentes aux villages qu'il y avoit dans le païs, où nous prenions du blé des Indes pour manger avec le bœuf, ou toute autre chair que nous trouvions en paſſant, ou même avec des veaux marins & des tortuës, qui nous étoient d'un grand ſecours.

Alvarado eſt l'endroit le plus proche de l'Oüeſt où j'aïe été. Nous y allames dans deux Barques qui avoient trente hommes chacune, dont nous eûmes dix ou douze tuez, ou mortellement bleſſez à la priſe du Fort : cette action dura quatre ou cinq heures, & les habitans qui avoient bon nombre de bâteaux & de canots, profiterent de cet intervale pour mettre à quar-

tier leurs richeſſes & tout ce qu'ils avoient de meilleur. Le Fort tint bon juſqu'aprés le coucher du Soleil ; de ſorte que l'obſcurité nous empêcha de les pourſuivre, & que nous paſſames tranquillement toute la nuit ; le lendemain nous tuâmes vingt ou trente bœufs que nous envoyames à bord aprés les avoir ſalez, avec quantité de poiſſon ſalé, & du blé des Indes, autant que nous en pûmes fourrer dans nos barques. Pour des cochons il n'y en avoit que trés-peu, & nous n'en fimes aucun cas, parce qu'ils avoient le goût du poiſſon ; mais nous emportames grand nombre de coqs, de poules, & de canards. Les perroquets apprivoiſez que nous y trouvames étoient les plus gros & les plus beaux que j'aïe vûs de ma vie dans les Indes Occidentales. Leur plumage étoit jaune & rouge, fort joliment entremêlé, & ils caquetoient à merveille ; de ſorte qu'il n'y eut preſque aucun de nous qui n'en prît un ou deux à bord. Nos barques ainſi chargées de proviſions, de caiſſes, de cages pour les poules, & d'autres pour les perroquets, nous avions deſſein de mettre à la voile avec tout cet attirail : mais le ſecond jour aprés que nous eûmes emporté le Fort, un vent d'Oüeſt accompagné de pluïe regna tout le matin, & une Armadille de ſept Vaiſſeaux qu'on envoyoit de la Vera Cruz, parut en vuë à un mille de la barre : ils venoient ſur nous à pleines voiles, quoi qu'ils puſſent reſiſter à peine au courant de la riviere ; ce qui fut un bonheur pour nous qui n'étions pas peu ſurpris de leur aproche. Cependant nous mimes à la voile pour aller à leur rencontre, & aprés avoir jetté dans la mer tout l'embarras que nous avions ſur le tillac, nous paſſames la barre avant qu'ils y fuſſent arrivez : mais comme ils avoient le vent ſur nous, cela

nous obligea d'eſſuier quelque volée de leur canon, & de leur rendre la pareille. Le vaiſſeau de leur Amiral ſe nommoit le Toro; il étoit monté de dix canons & de cent hommes : un autre avoit quatre pieces de canon & quatre-vingt hommes : les autres qui étoient ſans groſſe artillerie avoient chacun ſoixante ou ſoixante & dix hommes armez de mouſquets; & tous ces vaiſſeaux étoient garnis de cuirs de bœuf en guiſe de Paviers à la hauteur de l'eſtomac. Pour nous nous n'avions pas plus de cinquante hommes dans nos deux barques; avec cinq canons ſur l'une & deux ſur l'autre. Dés que nous eumes paſſé la barre nous virames de bord & nous primes à l'Eſt le plus prés qu'il nous fut poſſible. Là-deſſus les Eſpagnols vinrent ſur nous par un quart de vent; & comme le vaiſſeau où j'étois ſe trouva le plus avancé, le Toro s'en aprocha dans le deſſein de venir à l'abordage. Nous ne diſcontinuames point de tirer ſur lui dans l'eſperance d'endommager ſes Mats ou ſes Vergues; mais aprés avoir manqué nôtre coup, & lorſqu'il étoit ſur le point de nous aborder nous fimes une bonne décharge ſur lui, nous donnames un coup de gouvernail pour revirer de bord, & nous tinmes à l'Oüeſt : ce fut ainſi que nous quitames le Toro, mais il nous falut eſſuïer en paſſant une ſalve de toute la mouſqueterie des autres vaiſſeaux qui ſe tenoient à l'Eſt à la queuë du Toro, qui ſe trouvoit alors à portée de nos camarades & les ſerroit de bien prés. Nous continuames nôtre route à l'Oüeſt juſqu'à ce que nous fumes vis-à-vis de l'embouchure de la riviere; nous mimes ici à l'autre bord, & à la faveur du courant qui venoit de la riviere, nous nous trouvames à prés d'un mille au vent d'eux tous : nous fimes voiles enſuite pour aller au ſecours

de nos camarades qui avoient beaucoup de peine à se défendre ; mais à nôtre aproche le Toro prit du côté du rivage avec toute sa suite, & se retira vers Alvarado. Pour nous, ravis de cette délivrance, nous fimes route à l'Est, & visitames toutes les rivieres en nous en retournant à Trist ; nous cherchames aussi du Munjack dans les Bayes, pour nous en servir à espalmer nos barques, de même que nous l'avions employé autrefois à cet usage pour les Vaisseaux & les Canots.

Le Munjack est une sorte de poix ou de bitume, qu'on trouve par blocs de trois ou quatre livres pesant, jusqu'à trente : La mer le jette sur toutes les Bayes sablonneuses de cette côte, où il demeure à sec : Il est en substance de la même nature que la poix, mais il est plus noir ; il se fond au Soleil, & coule de même que feroit la poix si elle étoit exposée à l'ardeur de ses rayons : Il ne sent pas si bon que la poix, ni ne tient pas si ferme, & il se détache souvent des fentes & de la caréne du Vaisseau : malgré tout cela on trouve qu'il est d'une grande utilité en ce païs où l'on manque de poix ; il est d'ordinaire mêlé de sable, parce qu'il reste sur les Bayes ; c'est pour cela qu'on le fond & qu'on le rafine avant que de s'en servir ; on y ajoûte même de l'huile ou du suif pour le corriger un peu, car quoi qu'il fonde au Soleil, il est neanmoins plus aigre que la poix. Je n'en ai jamais vû en aucun autre endroit du monde, & je ne sai point du tout d'où il vient, ni de quelle maniere il se forme.

A present que nous avions presque tout-à-fait oublié les suites fâcheuses de la derniere tempête, les coupeurs de bois se remirent à leur ouvrage, & moi entr'autres je repris le mien sur le lac de l'Est, où je demeurai jusqu'à mon départ pour la Jamaïque.

J'ajoûterai ſeulement ici en general, à l'égard de ce trafic du bois de Campêche, qu'il me paroît un des plus avantageux pour l'Angleterre, & qu'il aproche beaucoup de celui de Terre-neuve, puiſque ce qui vient de l'un & de l'autre eſt un pur effet du travail des mains, & que ceux qui s'y occupent ſont entretenus par le produit de leur païs natal.

Ce n'eſt pas à moi à déterminer juſqu'où s'étend le droit que nous avons de couper du bois dans ces quartiers-là; mais je puis bien dire que tous ceux qui ſuivent cette vacation ne font jamais ſi peu de mal aux Eſpagnols que lors qu'ils ſont attachez à leur ouvrage.

Pendant que j'étois ici cette derniere fois le Capitaine Gibbs y arriva dans un Vaiſſeau du port d'environ cent tonneaux, & amena vingt Indiens vigoureux de la Nouvelle Angleterre qu'on y avoit pris durant les Guerres paſſées. Il avoit tenté de les vendre à la Jamaïque, mais ſur ce qu'on ne voulut pas lui en donner ce qu'il en demandoit, il les tranſporta ici pour leur faire couper du bois, & il loüa un certain Richard Dawkins pour avoir inſpection ſur eux: Il s'en retourna lui-même à l'Iſle d'un Buiſſon, où il avoit ſon Vaiſſeau à l'ancre: Une ſemaine aprés il revint ici avec ſa chaloupe, & l'Inſpecteur de ſes Indiens lui demanda deux ou trois jours de congé pour vaquer à quelques affaires qu'il avoit. D'abord que ce Dawkins & les Matelots furent partis, les Indiens trouverent l'occaſion de tuër le Capitaine & de s'enfuïr, dans le deſſein de retourner chez eux par terre: A un mois delà on les vit encore dans le païs, & il y en eut un qui fut ſaiſi tout auprés de la riviere de Tondelo.

Quand j'eus employé dix ou douze mois au

commerce du bois de Campêche, & que je fus assez bien instruit de la maniere dont on le fait, j'abandonnai cette occupation, dans le dessein pourtant de revenir ici aprés avoir été en Angleterre. Je partis donc pour la Jamaïque avec le Capitaine Chambers de Londres; nous fimes voiles de Trist au commencement d'Avril 1678. & nous arrivâmes au mois de Mai à la Jamaïque, où je ne fis que peu de sejour; de-là je passai en Angleterre avec le Capitaine Loader de Londres, & rendu ici au mois d'Août, je me rembarquai au commencement de l'année suivante pour la Jamaïque, d'où je devois aller à Campêche; mais au lieu d'en prendre la route, je fis un Voyage autour du monde, dont le public a déja vû la relation dans le premier & le second volume de cet Ouvrage.

FIN.

TABLE DES MATIERES, CONTENUES DANS CE TROISIEME TOME.

A

A Beilles. Leur differente eſpece, page 370.
Achin. Royaume, ſa deſcription, 146. Ses Iſles, 148. Son terroir, 149. Ses arbres & ſes fruits, 151. Ses herbes medecinales, 153. Son or, 154. Ses animaux, *ibid.* Ses habitans, leurs mœurs, & leur religion, 155, 156. Achin capitale du Royaume d'Achin, ſes maiſons, 157. Ses habitans, 158. Sa pêche, *ibid.* Leurs femmes ſe mêlent du change, 160. Leur monnoye, leurs mines, permis ſeulement aux Mahometans d'y aller, 161. Leur trafic, 162. 163. 164. 165. Les Achinois ſe plaiſent à ſe baigner, & cela par un principe de religion, 167. Leurs loix & leur juſtice, 168. *& ſuiv.* Maniere ſinguliere dont on fait mourir les criminels de qualité, 170. Gouvernement d'Achin, 171. Eſclaves, 172. Reine d'Achin, 173. 174. Ses guerres, 175. *& ſuiv.* Saiſons & climat d'Achin, 181.
Adultere, comment on éprouve ceux qui en ſont ſoupçonnez, 102.
Alcranes, îles, leur deſcription, 255. 256.

Alligator. Description de cet animal, 268. 321. En quoi il differe du Crocodile, 322. Sa chair a l'odeur de musc, *ibid.* Un de ces animaux mord un Irlandois, 325. Ils ne mordent jamais personne dans l'eau 331. Peur que l'Auteur eut d'un de ces animaux, 354.

Araignées d'une prodigieuse grosseur, 108. On en conserve les dents pour divers usages, *ibid.*

Armadillo, animal, 303.

B

Balachaun, espece de composition estimée des Tonquinois, 33. Maniere dont on la fait, *ibid.*

Bencouli. Sa description, 219. Son terroir, 220. Ses arbres, 221. Ses animaux, *ibid.* Mœurs & religion de ses habitans, *ibid.* Les Anglois s'y établirent pour le commerce du poivre, 223. Son Fort trés regulier, 224.

Betel de Tonquin le meilleur des Indes, 28.

Betel. Régal des Orientaux, 65.

Bœufs. Chasse aux Bœufs, 332. *& suiv.* Maniere de conserver les peaux des Bœufs, 338. Isle aux Bœufs, sa description, 346.

Bois flottant sur la mer jette sur le rivage, 9. Bois de sang, 300. 301.

Bois. Coupeurs de Bois de Campêche, 327. Leur maniere de vivre, 328. *& suiv.*

Boubie. Particularitez curieuses de cet oiseau, 257. 258.

Bugasses, Sortes de Malayens qui font métier de la guerre, 131. Leurs exploits, 132.

C

Cacao d'une nouvelle espece, 368.

Cacao. Ville considerable où les Compagnies des Indes Angloise & Hollandoise ont continuellement des Commis, 16. Les Commis de Cacao reçoivent honnêtement l'Auteur & ses compagnons, *ibid.*

Cacao, Capitale de Tonquin, 54. Nombre de ſes maiſons, 55. Leur forme, leurs fours, *ibid.* Leur uſage, 56.
Cambodia. Royaume peu connu des Anglois, 128. Relation de ce que l'Auteur en a appris, 129.
Campêche. Deſcription de la Baye de Campêche, 280. Ses Salines, 281. 282. Ses Iſles, 284. Ville de même nom, ſa Forteresſe, *ibid.* Priſe par Chriſtophle Mins, *ibid.* Repriſe par les Boucaniers, 285. Bois de Campêche fort eſtimé, 287. 288. Origine du trafic de ce bois, 294. Climat & ſaiſons de Campêche, 297. Ses arbres & ſes fruits, 298. 299. Qualitez du bois de Campêche, 300. Ses Iſles, arbres, animaux, oiſeaux, &c. 302. *& ſuiv.* Maniere de vivre des coupeurs de bois de Campêche, 327. & ſuiv. Tumeurs qui vinrent à la jambe de l'auteur, d'où il ſortit deux vers, 340.
Canards, de trois ſortes, 315.
Cancres blancs & noirs, 267.
Caribes, ſortes d'Indiens belliqueux, 231.
Caimanes. Iſle où il y a beaucoup de Crocodiles, 264.
Chaleur moins grande ſous l'Equateur que ſous les Tropiques, & pourquoi, 40.
Chapeaux fort eſtimez des Indiens, 378.
Chaſſe. Accident funeſte arrivé à la chaſſe, 364. 379.
Chaſſe des Bœufs. Avantures de quelques hommes qui ſe perdirent à cette chaſſe, 333. 336. 337. 338. Deſcription de cette chaſſe, 349. *& ſuiv.*
Chat tigre, ſa deſcription, 306.
Chevettes, eſtimées à Mexique, 387.
Chiens, ont peur des Crocodiles, 324.
Chinois, aiment fort le commerce, 19.

Chinois, grands joueurs, 50. & 166. Fort sobres, 167.
Cochinchine, Royaume. Sa ville capitale, 8. Coutume barbare de quelques lieux de la Cochinchine, *ibid.* Raison qu'ils alleguent de cette coûtume, 9.
Commerce civilise les peuples, 141.
Coqrecos. Oiseaux de la couleur des perdrix, 315.
Corlieux, oiseaux differens en grosseur, 316.
Corneilles de plusieurs sortes, 312. 313. Leur Roi, *ibid.* Il est défendu de les tuer, 314. 315. Leurs nids. *ibid.*
Correseo, oiseau, sa description, 312. La chair en est bonne, mais les os sont venimeux, *ibid.*
Cousins facheux à ceux qui naviguent, 380.
Crocodiles, poursuivent les Canots avec la gueule beante, 268. Enlevent les viandes qu'on mange, *ibid.* En quoi ils different des Alligators, 322. Ils aiment fort la chair des chiens, 323. Ils sont plus feroces & plus hardis que les Alligators, 324.

D

Dampier. Ce qui lui arriva à l'occasion d'une pompe funebre, 112. 113. 114. Entretien qu'il eut avec un Religieux, 116. 117. 118. Il fait de la poudre à canon, 119. Son sentiment touchant les profits que la Compagnie Angloise pourroit faire à la Chine & au Japon, 123. 124. 125. 126. Connoissance qu'il a aquise de la diversité des terroirs, 150. Son embarquement pour les Indes Occidentales, 230. Il côtoye toutes les Bayes de la Jamaïque, 234. 235. Peril où il se trouve de faire naufrage, 254. 255. Peine où il se trouve faute de vivres, 274. 275. Il s'associe avec des coupeurs de bois, 332. Il s'égare allant à la chasse, 333. 334.
Demea. Ville & Riviere de ce nom, 12. Sa pro-

fondeur qui varie selon les divers tems, *ibid.*
Domea. Village commode pour les Hollandois qui viennent de Batavia, 14.

E

Equateur. L'air y est moins chaud que sous les tropiques ; raison de cela, 39.
Esclaves. Païs où ceux qui ayant échoué gagnent la terre sont faits esclaves du Roi, 8. Raison qu'on allegue de cette coûtume, 9.
Eunuque. Histoire d'un homme qui se fit Eunuque, 100.
Européens, leur avidité, 142.

F

Faucons pêcheurs. Maniere dont ils prennent les poissons, 317.
Fourmis de diverses sortes, 309. Leur piqueure trés dangereuse. *ibid.*

G

Garrs, poissons ronds, leur description, 319. Leur museau perce les côtez d'un Canot, *ibid.*
Galliguepes. Animaux qui ressemblent aux Lezards, 308.
Guerriers, Oiseaux, & l'ordre qu'ils tiennent en cherchant leur pâture, 257.

H

Herbe qui croît sur les étangs, & flotte sur la surface de l'eau, 26.
Hippopotame pris pour une Vache marine, 358. 359. Refutation de cette opinion, *ibid.* Force extraordinaire de cet animal, 360. Description particuliere de l'Hippopotame, 361.
Hollandois, veulent s'attirer tout le commerce des Epiceries, 143. S'opposent au commerce des autres Nations, 200. 201. 202. 212.
Huitres, 247.
Hullock. Ruse dont il se servit pour n'être pas maltraité des Espagnols. 245.

I

Ihor. Royaume, Ville & Riviere du même nom, 5. Fertile en poivre & autres bonnes denrées, *ibid.* Religion de ses habitans, leur commerce, & maniere de construire leurs Vaisseaux, *ibid.*

Indiens fuyent les Villes, 347. Changent souvent de demeure, 348. Soûmis à leurs Prêtres, 373. Leurs Eglises, *ibid.* Leurs mœurs, 374.

Johnson Capitaine, son histoire, 135. 136. 137. Sa mort, 138. Combat de ses gens contre les Malayens, 139.

Joueurs. Peuples qui jouënt tout, jusqu'à leurs femmes, 50. 51.

Irlandois mordu par un Alligator, 325.

L

Laque. Ouvrages qu'on en fait, 75.

Larcin puni par la mutilation de quelque membre, 168. 169. 170.

Lepreux mendians, 57.

Long Capitaine, son histoire, & la pêche qu'il fit de chiens marins, 260. 261. 262.

Ludford condamné à l'amende pour avoir pris d'autres gens pour des pirates, 109. 110.

M

Maïz, maniere de le préparer, 371.

Malacca. Grande Ville, son détroit, 3. Sa description, 195. Les Portugais furent les premiers Européens qui s'y établirent, 196. Elle est sous la puissance des Hollandois, 198. Son commerce, *ibid.* Vente qu'on y fait du poisson assez singuliere, 199.

Malayens sont tous des traîtres, 138. Ennemis mortels des Hollandois, & pourquoi, 143.

Mandarins de Tonquin, 99. Sont tous Eunuques, & par là ils parviennent aux plus grandes charges, 100. 101. Ils ont de grands biens

dont le Roi herite aprés leur mort, 104.
Amoureux des belles femmes, 105.
Mangeurs, les plus grands mangeurs eſtimez les meilleurs Soldats, 87.
Mariage des garçons à quatorze ans, & des filles à douze, 372. Raiſon de cette coûtume, *ibid.*
Mendians, venant dans de petits bateaux, 17.
Muniack, ſorte de bitume, 39.

N

Nil. Raiſons de ſon débordement inconnuës aux Anciens, 41. Aujourd'hui faciles à découvrir. *ibid. &* 42.

O

Occidentale (côte) ſa deſcription, ſes rivieres, ſes habitans, 375. *& ſuiv.* La Flotte Eſpagnole y vient de trois en trois ans, 385.
Oiſeau bourdonnant, ſa deſcription, 311.
Oiſeau dont le bec eſt preſqu'auſſi gros que l'oiſeau même, 315.
Oranges de Tonquin, meilleures de toutes, 27.
Ours qui vit de fourmis, 304.

P

Papier de Tonquin, de ſoye, & d'écorce d'arbre, 74.
Parricotas, eſpece de poiſſons, dont la chair a un bon goût, mais elle eſt venimeuſe, 318. Opinions touchant ce venin, *ibid.*
Pêcheurs (Iſle des) 11.
Pelicans, 317.
Peres qui vendent leurs enfans, 45.
Perroquets, les plus beaux des Indes Occidentales, 389.
Pins (Iſle des) ſa deſcription, 266. Ses animaux, 267.
Pin ſauvage, 298.
Port-Royal (Iſle de) ſa deſcription, 288.
Portugais, ſont les premiers qui ont découvert les

les Indes Orientales, 196. Pourquoi haïs, & les plus mépriſables de toutes les Nations dans l'Orient, 197.
Pulo Canton, Iſle, 7. Beaucoup frequentée par les Cochinchinois, *ibid.*
Pulo Dinding Iſle Hollandoiſe, ſa deſcription, 209. Son gouverneur, 210. Il n'y croit ni fruits ni herbes, 213. L'Auteur & ſes amis bien traitez du Gouverneur, *ibid.* Alarme qu'ils eurent à l'entrée du ſouper, 214.

Q

Quam. Oiſeau de la groſſeur d'une Poule d'Inde, 312.
Quinam. Ville principale de la Cochinchine, 8. Ceux qui ſe ſauvent du naufrage dans les terres de cette Ville ſont faits eſclaves, *ibid.* Raiſon de cette coûtume, 9.

R

Raye. Poiſſon, de trois ſortes, 319.
Ris de Tonquin, ſe recueille deux fois l'année, 29.
Rivage. A quoi l'on connoit l'éloignement où l'on eſt du rivage de la mer, 246. 262.

S

Serpens de diverſes couleurs, 307. 308. d'une force prodigieuſe, 307.
Singes plus laids que les autres, 302. Semblent vouloir devorer les gens, 303. Simagrées plaiſantes de ces animaux, *ibid.*
Sloth ou le *Pareſſeux*, animal à quatre piez, 305.
Soldats, à quoi ceux de Tonquin connoiſſent les bons Soldats, 87. Soldats brigands & cruels, 265. 266.
Squaſh, animal, ſa deſcription, 302.
Sumatra (Iſle de) fertile en poivre, 143.

T

Tarpon, espece de gros poisson, 241. Maniere de le prendre, 242.
Tabasco, Riviere, sa description, 364. Abonde en Chats & Veaux marins, 365. Indiens de Tabasco, 373. 374.
Tonquin, Royaume, sa description, 21. *& suiv.* Sa division & ses Provinces, 23. 24. 25. Fruits de Tonquin, 26. *& suiv.* Ses animaux, 30. 31. Pêche des habitans de Tonquin, 34. 35. Leur maniere d'aprêter les viandes. 36. Climat & saisons de Tonquin, 38. Portrait & mœurs de ses habitans, 48. 49. Leurs habits, 50. Leurs bâtimens, 52. Leurs villages, bois, & jardins, 53. 54. Leurs fours à quoi ils servent, 55. Ordre qu'ils observent pour se garentir du feu, 56. Rois de Tonquin, leur Palais, 57.
Tonquin. Sa Monarchie absoluë, ses Rois, 81. C'est une Province ou une Colonie de la Chine, *ibid.* Rois de Tonquin autrefois maîtres de la Cochinchine, & toûjours en guerre avec cet Etat, 82. Leurs Elephans, 84. Leur Artillerie, 85. Leurs armes, & marche de leurs Soldats, 86. 87. A quoi l'on connoît s'ils sont propres pour la guerre, *ibid.* Leur armée & leur general, 89. Leurs forces navales, 91. 92. 93. Leurs corps de garde, 95. Administration de la justice, 96. 97. Maniere de punir les criminels, 98. 99. Moyen dont ils se servent pour éprouver ceux qui sont soupçonnez du crime d'adultere, 102. 103.
Tonquin. Comptoir Anglois de Tonquin, 58. Habitans de Tonquin civils envers les étrangers, 60. Mœurs des Grands, des soldats & du peuple, *ibid.* Leurs mariages, 61. Leurs femmes se vendent aux étrangers, *ibid.* Leur gardent une exacte fidelité. *ibid.* Funerailles

des Tonquinois, 63. Leurs fêtes, 64. 65. 66. 67. Leur Religion, 68. Leurs Idoles, 69. Leurs Prêtres, 70. Langage des Tonquinois, 72. Leurs écoles & maniere d'écrire, 73. Leurs arts mécaniques, 74. Leurs marchandiſes, *ibid.* Porcelaine, 77. Pauvreté de ce païs, 80.

Triſt. Iſle, 289. Ses fruits, ſes animaux, 290.

Tropiques. Païs qui ſont ſous les Tropiques, plus chauds que ceux qui ſont ſous la ligne, & pourquoi, 39.

Tiphons, eſpece de tourbillons qui régnent ſur les côtes de Tonquin, 43.

V

Vache montagnarde, ſa deſcription, 356. Lieux où on la trouve, 357. Lettre à un ſavant touchant cet animal, 358.

Vers qui viennent aux jambes, 340. Accidens qui en arrivent, 341. Remede à ce mal, 342.

Viandes teintes en jaune, pour les rendre plus agreables à la vûë, aimées des Orientaux, 157.

Villa de Moſe, ſa ſituation, 367. Son commerce, *ibid.*

W

Warner, Capitaine des Caribes, ſon hiſtoire & ſa mort, 232. 233.

Worders, ſon hiſtoire, 250. 251. Sauve l'Auteur & ſes compagnons, 252.

Fin de la Table du troiſiéme Tome.

BIBLIOTHEQUE SAINT-SULPICE