THE NEW YORK PUBLIC LIBRARY
FEB 4 1926

A JEWISH CANADIAN DAILY Circulated All Over CANADA And Abroad

THE HEBREW JOURNAL

דער אידישער זשורנאל

VOLUME XIII No. 4692 TORONTO SUNDAY JANUARY 31, 1926 יום א׳ ט״ז שבט, פרשה יתרו, תרפ״ו טאראנטא, זונטאג דעם 31־טן יאנואר, 1926. PRICE THREE CENTS

אפאזיציע איז געגען שליסן פארלאמענט

קאנסערוואטיווע אפאזיציע וועט קעמפען געגען דעם פארשלאג פון דער רעגירונג צו שליסען דעם פארלאמענט אויף זעקס וואכען.

מיהען וועט פארערעז א צוטרוי אפשטימונג

אטאוואה, יאנואר 30.

די קאנסערוואטיווע אפאזיציע אין׳ם פערעראלען פארלאמענט איז אונענטשלאסען וואס צו טון, און ווי אזוי צו האנדלען וועגען דעם פארשלאג פון דער רעגירונג צו שליסען דעם פארלאמענט אויף זעקס וואכען.

די אפשטימונג פון דער טראהן דעדע וועט פארקומען מאנטאג, און עס איז כמעט זיכער אז דער מיהען אמענדמענט וועט דורכפאלען, די אפאזיציע פלאנט דעריבער צו מאכען א דירעקטען פארשלאג פון אומצוטרויען צו דער רעגירונג איידער דער פארשלאג צו שליסען דעם פארלאמענט וועט אויפגענומען ווערען.

א ספעציעלע קאמיסיע פון דער קאנסערוואטיווער אפאזיציע איז באשטימט געווארען אויסצוארבייטען איהר וויטערדיגען צוג אין פארלאמענט.

אין יעדען פאל אבער וועט די אפאזיציע זיין געגען דער צייטווייליגער שליסונג פון פארלאמענט.

באראסא קריטיקירט אימפעריאליזם

דער קוליבעקער נאציאנאליסט הענרי באראסא, האט פרייטאג אוועגד זעהר שטארק קריטיקירט אין פארלאמענט די קאנסערוואטיווע פארטיי און אימפעריאליזם בכלל, ערקלערענדיג, אז ביידע זענען ניט ערענסט און מיינען ניט די טובה פון קענעדע, אנווייזענדיג אז אין דער צייט פון דער מלחמה האבען ענגלישע לאדרען און אנדערע גאבעלליים געמאכט גרויסע פראפיטען פון מלחמה מאטעריאלען אין קענעדע.

באראסא האט אויך אטאקירט דעם סיסטעם פון די יעצטיגע שטייערען אין קענעדע.

קענעדע טאר ניט שיקען איהרע קינדער אין אייראפעאישע מלחמות. קענעדע דארף בלוט טאר ניט פארגאסען ווערען אויף אויסלענדישע מלחמה פעלדער, האט באראסא פארענדיגט.

פיער טויזענט מענשען ביי דער ערעפענונג פון דער קונסט גאלערעע

א פראכטפאלער קונסט אוועגד האט מיט זיך פארגעשטעלט די נייע קונסט־גאלערעע וועלכע איז געעפענט געווארען פרייטאג אוועגד. דאס איז די נייע קונסט געביידע אויף דאנדעס סטריט און בעווערלי סטריט.

די אפיציעלע ערעפענונג איז דורכגעפיהרט געווארען פון לוטענאנט גאווערנאר פראקשאסט פון אנטעריא צוזאמען מיט פראכטפאלער אינגענטע בעאמטע פון שטאדט און פון דער פראווינציעלער רעגיערונג.

דער פארזיצענדער איז געווארען ר׳ איטאן, און רעדען זענען געהאלטען געווארען פון האנ. ווינסטעם מעסי און סער דזשאזעף פיאוועל.

די קונסט גאלערעע איז אפען פארן פארן אלגעמיינעם עולם. צו דער ערעפענונג זיינען אנגעזאגט געווען איבער פיער טויזענט מענשען.

פראטעסטירט געגען אריינלאזען אידישע סטודענטען אין אוניווערזיטעט

בודאפעסט, יאנואר 30, (איטא).

דער אנטיסעמיטישער דעפוטאט פון אונגארישען פארלאמענט גאעמבאס, האט היינט פראטעסטירט צום אונגארישען בילדונגס מיניסטער קלעבעלסבערג, דערפאר וואס דער „עצטער האט ערלויבט אן אידישע סטודענטען פון רבנים סעמינאר גארישע פאטריאטען קענען נאריים זאלען אריינגענומען ווערען אין אוניווערזיטעט אויסער דער „קוואטא״.

דער אנטיסעמיטישער דעפוטאט אפעלירט צו גוטע סטודענטען פון אוניווערזיטעטען צו געבען די אידישע רבנים א געהעריגען „קבלת פנים״ ווי גוטע אונגארישע פאטריאטען קענען.

מאכען א „האלד אפ״ אין מיטען טאג אין פארשווינדען מיט גרויסער סומע

סאסקאטון, סאס. יאנואר 30

אויסגעצייכנדיג די צייט פון מיטאג ווען אין באנק זשנען ניט געווען קיין פיל מענשען און אייניגע פון די באנק אנגעשטעלטע זענען אוועק צום מיטאג. זענען צוויי מאסקירטע רויבער אריין אין׳ם נר טאנא ברענטש פון דער באנק אויף קאמערין און נאכדעם ווי זיי האבען מיט רעוואלווערען ארום דער הויז אין דער אנדערער אנדערע קלוירקס פון באנק צו ליגען אויף דער ערד און זיך ניט ריהרען ביז זיי וועלען אוועק. די פאליציי האט ניט קיין שפור פון די רויבער.

מוטער מיט צוויי קינדער אומגעקומען אין א גרויסען הויז פייער

קאבאלט, יאנואר 30.

א שרעקליכער אומגליק האט דא פארפירט נעכטען ביינאכט. ווען מרס. הארט מינא קארנעל 36 יאהר אלט צוזאמען מיט איהרע קינדער ראדזשער 7 יאהר אלט און מיסעל 1 יאהר אלט זענען אומגעקומען אין א פייער וועלכער האט אויסגעבראכען אין זייער הויז.

דער מאן איז ניט געווען אין הויז און ווי ממנים ווייזען זענען די קינדער אומגעקומען צוזאמען מיט דער מוטער, דערבאי וואס זיי האבען אין שלאף ניט געפיהלט, ווען דער פייער האט אויסגעבראכען, און ווען זיי האבען דערפיהלט איז שוין געווען צו שפעט.

היינט קבלת פנים פאר דר. חיים זשיטלאווסקי אין סטענדערד טעאטער

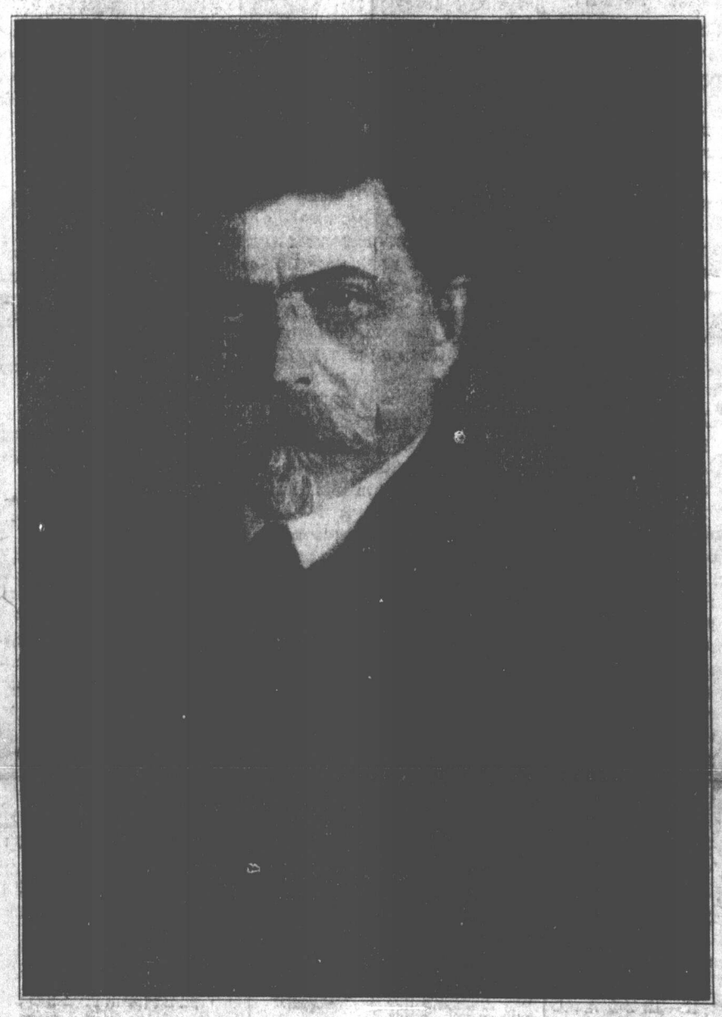

היינט 8 א זייגער אין אוועגד ווערען די טאראנטער אידען ווינשען גליק דעם 60 יאהריגען יובילאנטן, דעם לעהרער פון דער מאדערנער אידישער ליטעראטור, דר. חיים זשיטלאווסקי.

עס איז קיין צווייפעל אז קיין איד וועט ניט פארפעהלען די דאזיגע וואונדערבארע געלעגענהייט צו זעהן און הערען דר. חיים זשיטלאווסקי.

א פראכטפאלע מוזיקאלישע פראגראם איז פארבערייטעט געווארען פאר היינט אוועגד צום יובילאנטן, קומט אויך ברוך צוקער טונגען, און טארנאנטער אידען פיהלען עס, מען דארף זיך בלויז דערהייבען צו דער יום טוב׳דיגקייט. צו דער שטונדע פון א דר. זשיטלאווסקי׳ס יובילעאום, און אט די דאזיגע אטמאספעיע וועט זיכער הערשען היינט אוועגד אין טעגדערד טעאטער.

פאר־פעהלען אזא יום טוב, מיינט זיך ניט וועלען אויסטון פון דער וואכעדיגקייט פון לעבען.

אלע רעכט דענקענדע מענשען פון טארנאנטא וועלען היינט אויפגעהמען איהר לעהרער ר. חיים זשיטלאווסקי און ווינשען איהם גליק צו זיין 60 יאהריגען יובילעאום.

דאס וועט זיין אן אמת׳ע יום טוב פון דער אידישער ליטעראטור און בלויז די וועלכע וועלען זיך מקדים זיין וועלען האבען די זכיה ארייננצוקומען אין סטענדערד טעאטער ווייל עס איז זיכער ניטא קיין פלאץ פאר קיין שפעטיגע.

דר. זשיטלאווסקי׳ס 60 יאהריגער יובילעאום, איז א גרויסער יום טוב אויף דער אידישער נאס. א יום טוב פון אלע קלאסען אידען אהן אונטערשיעד פון ריכטונג, קומט אויך ברוך צוקער טונגען, און טארנאנטער אידען פיהלען עס, כאקומען מערעיניישע הילף האט ער געבעטען מען זאל איהם ברענגען צו קאפיטאן פרייד איהם צו דאנקען פאר זיין העלדישקייט.

קענינ׳ דזשארדזש פון ענגלאנד האט צוגעשיקט א טעלעגראמע צו פרעזידענט קולידזש און האט איהם געדאנקט פאר דער העלדישער ארבייט וועלכע איז געטאן געווארען פון דער באנשאפט פון פרעזידענט רוזוועלט, דאטעווענדיג די אידישען עולם אין טארנאנטא.

63 מיינער באנראבען לעבעדיגערהייט

עס איז שוין זיכער אז 38 מיינער זענען אומגעקומען. — דער טונגס ארבייט ווערט אנגעפיהרט. — אייניגע מיינערס לעבען נאך אין זייער קבר.

האר־צריינענדע סצענעס פון פרויען און קינדער

בירמינגהעם, אלא., יאנואר 30.

ווידער האט א שרעקליכע קאטאסטראפע פאסירט אין איינער פון די קוילען מינען פון דער פרעמיער קוילען קאמפאני, 63 מיינער זענען לעבעדיגערהייט פארשאטען געווארען, ווען אן עקספלאזיאן האט פאסירט אין דער מינע, אבער עס איז זיכער אז 38 מיינער זענען אומגעקומען.

25 מיינער זענען ביז יעצט געבליבען אין דער אריינגעראטעוועט געווארען, 10 טויטע קערפערס זענען ארויסגענומען געווארען, און די איבעריגע קערפערס זוכט מען נאך.

די קוילען מינע וואו דאס אומגליק האט פאסירט איז אין א זעהר איינזאמען פלאץ און עס זענען ניטא די נויטיגע רעטונגס מיטלען פאר אזא פאל.

האר־צריינענדע סצענעס ארום דער מינע

די נייעס פון׳ם אומגליק האט זיך שנעל פארשפרייט אין דער דערבייאיגער שטעדטיל וואו די מיינער וואוינען, און שנעל, פרויען, און קינדער האבען זיך ארומגעקליבען ארום דער מינע, אין זייערע נאהענטע, און זייערע האר־צריינענדע געשריי האבען זיך געהערט פאר מיילען, ווייל דער שטארקער ווינט האט זייערע קלאגן פאנאנדערגעטראגען.

הילף איז ארויסגעשיקט געווארען פון בירמינגהעם, א וואגאן מיט דאקטוירים, נערסעס און אנדערע הילף איז אפגעשיקט געווארען.

רעטונגס קאמפאניעס פון ארבייטער ארבייטען אונעהמיליך, אויב מעגליך צו ראטעווען די מיינער וועלכע לעבען נאך.

אידישע וועטעראנען אראנזשירען א קבלת פנים פאר זשאבאטינסקי

די אידישע „וועטעראן אסאסיאיישאן״, האט פארגעפען אויף היינט אוועגד א פארזאמלונג פון איהרע מיטגלידער אין ציון אינסטיטוט, צו אראנזשירען א קבלת פנים פאר לוטענאנט וולאדימיר זשאבאטינסקי, וועלכער קומט אין טאראנטא דעם 11־טען פעברואר.

די אידישע וועטעראנען וועלען אויך אראנזשירען א קאמיטע צו זאמלען געלט פאר דער מוזיק קאנסערוואטאריע וועלכע וועט געבויט ווערען אין פאלעסטינא צו זכרון פון די געפאלענע אידישע לענדער אנערען.

זינעטער חסידישער רבי שטארבט אונטערוועגענס אין אונגארן

וויען, יאנואר 30, (איטא).

דער זינעטער רבי, ר׳ חיים הערשעלע אין נעטר געווארען אונטערוועגענס נאך אונגארן.

איבער צוואנציג טויזענט אידען פון אונגארן, רומעניען און טשעכא־סלאווא קיען זענען געקומען צו דער לויה אין ספעציעלע צוגען.

דעם רבינ׳ס 14 יאהריגער זוהן איז באשטימט געווארען אלס דעם רבינ׳ס נאכפאלגער אויפצוהאלטען די טייטעל־באהס דינאסטיע.

דעם נעטר׳ס חסידים האבען געגרינדעט א מין סארט „קאנסיל״ פון חסידים און רבנים צו העלפען דעם יונגען רבי׳ן ביז ער וועט ווערען פולייעריג.

דרום אפריקא האט ניט אנגענומען דעם לאקארנא אפמאך

קייפטאון, סאוט אפריקא, יאנואר 30.

פרעמיער הערצאג פון דער דרום אפריקאנישער רעגירונג, האט ניט דערלאזען אז די פראגע וועגען דעם לאקארנא פרעזידענס אפמאך זאל דיסקוטירט ווערען אין פארלאמענט.

א מיטגליעד האט ביי דער נעכטיגער זיצונג אנגעפרעגט וועלכע שטעלונג די דרום אפריקאנישע רעגירונג נעהמט צו דעם לאקארנא אפמאך און אויב זי איז א שותף צו דעם.

אויף דעם האט דער פרעמיער געענטפערט, אז עס וואלט ניט געווען האט זאם צו ריידען וועגען דעם ביז נאך דער אימפעריאלער קאנפערענץ וועלכע וועט געהאלטען ווערען אין ענגלאנד, דאס מיינט אז דרום אפריקא פארפליכטעט זיך ניט צום לאקארנא אפמאך.

וואַרשעווער ראבינאט שיקט אן אפיעל צו די אידען אין אמעריקא

וואַרשא יאנואר 30, (איטא).

בערנארד קאהן, דער פארטרעטער פון דער „דזשאינט״ אין אוראפא, האט געמאכט א גרידליכע אונטערזוכונג פון דער אידישער לאגע אין פוילען, און פאהדרט היינט אפ נאך בערלין.

קאהן האט אויך באזוכט דעם אמעריקאנער פארטרעטער אין פוילען. אייר דער ער אין אפגעפאהרען פון פוילען האט ער אויפגענומען נאך א דעלעגאציע צווישען וועלכער עס איז אויך געווען א פארטרעטער פון׳ם וואַרשאווער ראבינאט.

דער ראבינאט האט אויסגעארבייט אן אפיעל צו די אידען אין אמעריקא, וועלכער איז איבערגעגעבען געווארען צו מאהט׳ען, אין חויבט זיך אן מיט „רחמנים בני רחמנים, העלפט די אומגליקליכע אין פוילען״.

מאנישעוויטן פרישע פונטינע באקומען כאסעס — מצה, מצה מעהל, מצה פארבעל, צו באקומען ביי אלע גראסערס און דיילערס.

ענגלישער קעניג דאנקט אמעריקאנער פרעזידענט פאר דער רעטונג פון דער ענגלישער פראכט שיף

ניו יארק, יאנואר 30.

די אמעריקאנער שיף „פרעזידענט רוזוועלט״ האט לעצטע וואך געראטעוועט דעם קאפיטאן מיט א מאנשאפט פון 25 פון דער זינקענדער ענגלישער פראכט־שיף „אלטינא״.

קאפיטאן פרייד פון „פרעזידענט רוזוועלט״ האט זיך איינפאך געשטעלט אין געפאהר צוזאמען מיט זיין מאנשאפט צו ראטעווען די מענשען פון דער ענגלישער פראכט שיף.

צוגעקומען איז די אמעריקאנער שיף צו דער זינקענדער ענגלישער פראכט שיף לעצטען מאנטאג, אבער דאן האט אויס׳ים געבלאזען א שטורם ווינט מיט דער שנעלקייט פון 90 מייל א שטונדע דערצו איז נאך געווען א גרויבער שניי אזוי אז די ערשטע רעטונגס שיפעל האט זיך געמוזט צוריק אומקעהרען.

ערשט מיטוואך פרייטאג ווען דער שטורם האט זיך אביסעל אויסגעשטילט איז מעגליך געווען די מאנשאפט פון דער פראכט שיף צו ראטעווען.

ווען דער קאפיטאן פון דער ענגלישע פראכט שיף איז ארויפגעבראכט געווארען אויף דער „פרעזידענט רוזוועלט״ האט ער געפרעגט, אבער איידער ער האט ריש באציהונג צו אידישע פרייען און קליין־קינדער. פיעלע אידען זענען ביי דעם משפט ארויס. עטלאכען גענען איהם.

אוקראינער פאגראמשטשיק פאר־אורטיילט צום טויט

מאסקווע יאנואר 30 (איטא).

א זשיטאמירער געריכט האט געבטען פארמישפט צום טויט דעם פאגראמשטשיק יורטשענקא (וועלכער האט אין דעם צוים פון׳ם ציוויען קריעג אין רוסלאנד טעראריזירט די אידישע באפעלקערונג אין וואהלינער גובערניע.

ארטשענקא איז געווען דער אנפיהרער פון א פאגראמען באנדע און איז געווען דער שרעק פון אלע אידען אין אוקראינא.

איבערהויפט פלעגט ער זיך מערדער־ישע באציהען צו אידישע פרייען און קליין־קינדער.

נעשיטע אילוסטרירט מיט בילדער

קיבענהאגן דינסטאג אוועגד וועגען א. ריינווייז, רעדאקטאר פון „דער אידישער זשורנאל״, פארזעצען זיין לעקציע איבער דער קענערער געשיכטע. וועלכע וועט באלייט ווערען מיט 75 אילוסטרירטע בילדער, עס וועט אויך זיין אן אונטערהעמענדע מוזיקאלישע פראגראם.

בעגלישער קעניג דאנקט אמעריקאנער פרעזידענט פאר דער רעטונג פון דער ענגלישער פראכט שיף

ניו יארק, יאנואר 30.

די אמעריקאנער שיף „פרעזידענט רוזוועלט״ האט לעצטע וואך געראטעוועט דעם קאפיטאן מיט א מאנשאפט פון 25 פון דער זינקענדער ענגלישער פראכט־שיף „אלטינא״.

קאפיטאן פרייד פון „פרעזידענט רוזוועלט״ האט זיך איינפאך געשטעלט אין געפאהר צוזאמען מיט זיין מאנשאפט צו ראטעווען די מענשען פון דער ענגלישער פראכט שיף.

צוגעקומען איז די אמעריקאנער שיף צו דער זינקענדער ענגלישער פראכט שיף לעצטען מאנטאג, אבער דאן האט אויס׳ים געבלאזען א שטורם ווינט מיט דער שנעלקייט פון 90 מייל א שטונדע דערצו איז נאך געווען א גרויבער שניי אזוי אז די ערשטע רעטונגס שיפעל האט זיך געמוזט צוריק אומקעהרען.

ערשט מיטוואך פרייטאג ווען דער שטורם האט זיך אביסעל אויסגעשטילט איז מעגליך געווען די מאנשאפט פון דער פראכט שיף צו ראטעווען.

ווען דער קאפיטאן פון דער ענגלישע פראכט שיף איז ארויפגעבראכט געווארען אויף דער „פרעזידענט רוזוועלט״ האט ער געפרעגט, אבער איידער ער האט ריש באציהונג צו אידישע פרייען און קליין־קינדער. פיעלע אידען זענען ביי דעם משפט ארויס. עטלאכען גענען איהם.

אין
ניקאלאיס צייטען
אינטערעסאנטער רשמון פון דו לעצטע סעג פון דער רוסישער רעגירונג
פון דר. ר. פ.

(פארזעצונג)

עס מעג זיין וואס עס וויל, האט פעל־זינג געזאגט און איך מוז צוגעהן זעהען ווער דאס איז.

ער האט זיך אריינגעריקט פון דעם ארם וואו ער איז געשטאנען, איז דורכגע־גאנגען מיט שנעלע טריט פארביי דעם וואגען. ער איז פארביינגעגאנגען ריכטיג אין דעם מאמענט, וואס מען האט דעם ערמארדעטען געוואלט אין דעם וואגען אריינלוזען און זיין בליק איז געפאלען אויף דעם טויטענס. עזיכט.

סטרעלניקאוו ! האט ער א שעפצע געטאן און ער האט געפיהלט ווי אן עלעק־טרישער צוג זארכגעהן איבער אלע זיינע גליעדער.

סטרעלניקאוו ? איהם האט מען דאס דערשאסען.

וואס פאר א גליק די בייעס וואלט פאר איהם געווען, ווען ער זאל נאך קענען האפען אויף קלאראס ליעבע. דער מער־דער, וואס האט זיי ביידען אזוי אונער־בארמליך פארפאלגט, ער איז שוין נעמא, וואלטען זיי דאך שוין יעצט געקענט רוהיג און גליקליך לעבען.

ליידער אבער האט ער ביי דער וויב־טיגער בייעס מעהר ניט געקענט פיהלען די פרייד פון דער ראכע, וואס ער זעהט יעצט אין דעם באנדיט, וואס האט איהם אזוי פיעל שמערצען פארשאפט, אבער וואס קומט אריס פון דער געגענוואר־טיגער ראַ־כע, אז קיין צוקונפטיגע גליק איז ניט פאראן.

ער האט שוין דאָ אויף דעם בוי־וואר מעהר ניט געוואַרט און איז אוועק־געלאפען צו סאראפינא קאלוטשין.

פאר דיזער אונגליקליכער פרוי וועט ריס האבען געזאגט אז נאר אן אפעראַ־ציע קען מיר העלפען. אבער מיין מאן איז געווען געגען דעם. איך האב גע־זעהן אן אדווערטייזמענט פון לידיא ע. פינקהאם'ס מעדיצין, און איך האב גע־זאגט מיין מאן אז איך וואלט עס פרו־בירט, כדי עס זאל מיר כאטש אביסעל העלפען, אויב ניט אינגאנצען אויסקוריר־רען. איך האב אויסגענומען אפילו ניט מיין נאנצע פלעשעל, ווי איך האב באלד דערפיהלט אז איך ווער בעסער. איך האב גענומען פינף פלעשלאך און מיין געזונט איז געווארען צופרידענשטעלענד. אויצט האב איך דריי מיידלאך און א אינגעל בין צום קומפעט. איך בין איצט אין די מיטעלע יאהרען און איך פיהל זיך גע־זונט א דאנק לידיא ע. פינקהעם'ס וועג־דושעסייבעל קאמפאונד. איך נעהם א פלעשעל ווען איך דענק אז איך דארף עס.״ מרס. סוסען דעטיאן, ה. ר. נוטער 5, קאלבארן, אנטאריא.

ווערט פארזיכט פון דראגיסטען אר־מעגטס.

די גייעס פון גרויסער וויכטיגקייט זיין. האט ער זיך געקלערט, דען דורך זיין טויט קען זיך פאר איהר און פאר איהר טאכטער א גליקליכעס לעבען אָנפאנגען.

ווער האט דעם טויפעל ערמארדעט? איז איהם פלוצלינג דער נעדאנק איינגע־פאלען, דאס האט געוויס געטאן יענער קראראמאזאָוו וועלכען איך האב געזעהן אין קישינעוו, וואורום האב איך דארט ניט נאכגעפארשט וואס עס איז געווארען מיט דעם שיסער, צו האט מען איהם געכאפט אדער ניט.

ער האט זיך דערמאהנט צו טראכטען אלס ער איז שוין געבען סאראפינאס הויז געשטאנען.

איך וועל דאס אלעס שוין שפעטער ערפאהרען, האט ער צו זיך אליין געזאגט, יעצט וועל איך א בעזוך אפשטאטען דער ארימער סאראפינא.

ער האט אנגעקלאפט אין טיהר, אבער קיינער האט איהם געענטפערט, ער האט געפרובירט די טיהר עפענען און זי האט זיך גלייך געעפענט.

ער איז אריינגעקומען און האט גע־טראפען סאראפינאן ליגענדיג אויף איהר־בעט פראזונקען אין טויפען שלומער. זי האט יעצט שרעקליכער אויסגעזעהן אלס דאמאלס, ווען ער האט זי צום ערשטען מאל געזעהן.

ער האט פארשטאנען אז זי האט גע־וויס די נאנצע נאכט ניט געשלאפען, דאר־רום שלאפט זי יעצט אזוי געשמאק, ער האט ניט געוואגט זי צו וועקען און האט זיך אוועקגעזעצט אין א ווינקעל, וואר־טען ביז זי וועט זיך ערוואכען.

ער האט אבער א נאנצע שטונדע גע־מוזט וואַרטען.

זי האט ערוואכט מיט דעם געשריי, מיין קינד ! מיין מאריא !

— דער מערדער פון אייער טאכטער האט שוין זיין לוין ערהאלטען, האט עס איהר א קלוג געטאן אין די אויערען, דערשראקען האט זי זיך פון איהר בעט אויפגעהויבען און אלס זי האט זיך ארומ־געקוקט, האט זי דערזעהן פעלזינגען.

— ווי קומט איהר אהער ליעבער פריינד ? האט זי ערשטוינט געפרעגט.

— ווייל אויף מיין קלאפען האט מיר קיינער געענטפערט, דארום בין איך אליין אריינגעגאנגען, איך האב אייך געטראפען שלאפענדיג און האב אייך פון אייער שלאף ניט געוואלט שטערען.

— מיר שיינט אז איהר האט עס־וואס געזאגט, וועגען מיין טאכטערס מער־דער ?

— יא, אוך האב דאס גליק אייך צו דערפרעגען מיט דער גוטער נאכריכט, דאס איהר מערדער האט זיין לוין ערהאל־טען.

— וואס מיינט איהר מיט די ווער־טער פריינד ?

— איך וועל אייך מאראס נאנץ דייטליך זאגען, אז סטרעלניקאוו, דער פארפלוכטער טיראן איז שוין נימא, ער איז ווי א פארריקטער הונד דערשאסען געווארען.

סאראפינא איז פון איהר בעט אויס־געשפרונגען.

— וואס ? וואס האט איהר גע־זאגט ? האט זי אויסער זיך פאר איבער־ראשונג געפרעגט.

— איך האב געזאגט און ווידערהאל מיינע ווערטער, אז דער טיראן סטרעל־ניקאוו לעבט שוין ניט מעהר, מען האט איהם דערשאסען.

— דערשאסען ? סטרעלניקאו דער־שאסען ?

— יא מאראס.

— דאס איז אונמעגליך.

— דאס איז ריכטיג ווי איך דער־צעהל אייך, איך זעלבסט האב דעם טויט־טען הונט מיט מיינע אויגען געזעהן.

— איהר זעלבסט האט איהם טויט געזעהן ?

— יא מאראס.

— מיין גאט ! האט די אונגליקלי־כע אויסגערופען אויפהויכבערדיג. די הענד צום הימעל, זאל איך גלויבען, אז דו האסט זיך ענדליך דערמאהנט פאר אונזער נאסען בלוט ראכע צו נעהמען. זאל איך גלויבען, אז דער מערדער סטרעלניקאוו לעבט שוין ניט מעהר.

— איהר זאלט דאס גלויבען מאראס, איך האב אייך די ריינע וואהרהייט גע־זאגט, האט פעלזינג געענטפערט

— אה מיין פריינד ! האט סאראפינא ענטציקט געזאגט ערגרייפענדיג זיין האנד און פון איהרע אויגען האבען זיך געגאסען פרויידיג טרעהרען, איך דענק אייך פאר דער גוטער נאכריכט, וואס איהר האט מיר געבראכט, אבוואהל דאר־מיט איז נאך מיין קינד ניט געהיילט און ניט גערעטעט געווארען, דאך איז מיר לייכטער געווארען אויס'ן הארץ, דאס איז איז אמת וואס מען זאגט אז די ראכע איז זיס.

— וואס מאכט אייער טאכטער, מא־דאס ?

— האט פעלזינג געפרעגט.

— זי איז גאט זיי דאנק בעסער, זי האט שוין אנגעהויבען אביסעל צו זיך צו קומען, אבער וואס קומט ארויס דער־פון, זי וועט געזונט ווערען אום אויף דאס נייע לעבענדיג באראבען צו ווערען.

(ווערט פארנעזעצט)

מוטער !

דעם קינדס ניט שעדליכער אפפיהר־מיטעל אז „קאליפארניא פיג סירופ"

שנעל מוטער ! א טיי־לעפעלע "קאלי־פארניא פיג סירופ" וועט גרינדליך אויס־ריינינגען די קליינע באוועלס און אין עס־ליבע שמעקען וועט איהר האבען א גע־זונט שפיעלענדעס קינד צוריק. אויב אפילו שמערצפול, פיבערהאפט, אויבעל־דינג, פארשטאפט אדער פארקיהלט, האַ־בען דאך קינדער ליעב איהר אנגענעהם געשמאק.

זאגט אייער דראגיסט, אז איהר ווילט בלויז דעם אדיגינעלען "קאליפארניא פיג סירופ" וואס האט דירעקציעס פאר ביי־בים און קינדער פון יעדען עלטער גע־דרוקט אויפ'ן פלעשעל. מוטער, איהר מוזט זאגען "קאליפארניא". אנטזאגט יעדע אימיטיריונג.

גלויבען, אז דער מערדער סטרעלניקאוו לעבט שוין ניט מעהר.

— איהר זאלט דאס גלויבען מאדאם, איך האב אייך די ריינע וואהרהייט גע־זאגט, האט פעלזינג געענטפערט

— אה מיין פריינד ! האט סאראַ־פינא ענטציקט געזאגט ערגרייפענדיג זיין האנד און פון איהרע אויגען האבען זיך געגאסען פרויידיג טרעהרען, איך דענק אייך פאר דער גוטער נאכריכט, וואס איהר האט מיר געבראכט, אבוואהל דאר־מיט איז נאך מיין קינד ניט געהיילט און ניט גערעטעט געווארען, דאך איז מיר לייכטער געווארען אויס'ן הארץ, דאס איז איז אמת וואס מען זאגט אז די ראכע איז זיס.

— וואס מאכט אייער טאכטער, מא־דאס ?

— האט פעלזינג געפרעגט.

— זי איז גאט זיי דאנק בעסער, זי האט שוין אנגעהויבען אביסעל צו זיך צו קומען, אבער וואס קומט ארויס דער־פון, זי וועט געזונט ווערען אום אויף דאס נייע לעבענדיג באראבען צו ווערען.

(ווערט פארנעזעצט)

כאשענערט עס מיט „דיימאנד דאיס"

טונקט בלויז איין, פאר לייכטען קאליער אדער קאכט עס פאר א שטארקע פארב

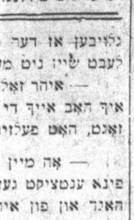

יעדער 15־סענט פע־קעל ענטהאלט דיר־רעקשאנס, וועלכע זע־נען אזוי איינפאך אז יעדע פרוי קען מיט דער פאר־בען ווייך. דעליקאטע שיידס אדער פארבען ר י ר ד פערמאנענט קאליריען אין לינדרושע־רי, סילקס, ריבאנס, סקווירכס, ווייסטס, דרעסעס, קאטונס, זאַ־קען, סוועטערס, דריי־פערס, קאווערינגס.

הענגינגס — אלעס !

קויפט דיימאנד דאיס — קיינע אנדע־רע — און זאגט אייער דראגיסט אויב־רי מאטעריאל וועלכע איהר ווילט פאר־בען, איז וואלל אדער סילק, אדער עס איז לינען, קאטאן אדער געפילטע וואַ־רעס.

שאַוס עלף ביינעס סקולס

זענען איצט אפען צו אריינגעהמען סטודענטען אין אלע קלאסען פאַ־טאג אדער אוועגט קלאסען. איהר קענט אריינטרעטען יעדען טאג. זעהט דעם ליסט אין טעלעפאן בוך אדער קומט אין 46 בלור וועסט.

W. H. SHAW פרעזידענט.

עטענזאן

דער דאמענישער דעליקאטעסען סטאר 465 קוויזן סטריט וועסט

לייזט 59 סענט קארנדביף.

5 סענט סענדוויטשעס.

פיין און ראיעל אטענדענט.

טעלעפאן עדלייד 1183.

9147-1-31)

האט איהר אריינען טראבעל? האט איהר קאפ שמערצען?

דאן זעהט זיך מיט דעם אירישען אפטאמעטריסט — און אפטרישען — וועלכער איז אויטאריזירט פון נאווערנמענט

דר. הענרי הערריס

279 קאלערדזש־סט.

(לעבען סטערזינג)

שפען ביז 9 אוהר אין אויגען

DR. HENRY HARRIS

EYESIGHT SPECIALIST

Phone Trinity 6604

279 College St. Near Spadina

Open until 9 p. m.

האט אויסגעמידען אז אפעראציע

מרס. דעיימאן גיט לידיא ע. פינק־העמס וועדזשעטייבעל קאמפאונד די אנערקענונג.

קאלבארן, אנטאריא.—"ווען איך האב געהייראט בין איך געווען זעהר דין און שוואך. דער דאקטאר האט געזאגט אז איך וועל קיינמאל ניט קענען האבען קיין קינד, אבער איך בין קראנק און איך וועל קיינמאל ניט קענען האבען קיין קינד, אז דער אויגע־בייב איז געבוירען געווארען, דיר נאנצע צייט, איך האב איך געליטען אן געזונטען מעהר־ איז געווארען א מישא און דאקטור־ים האבען געזאגט אז נאר אן אפעראַ־ציע קען מיר העלפען. אבער מיין מאן איז געווען געגען דעם. איך האב גע־זעהן אן אדווערטייזמענט פון לידיא ע. פינקהאם'ס מעדיצין, און איך האב גע־זאגט מיין מאן אז איך וואלט עס פרו־בירט, כדי עס זאל מיר כאטש אביסעל העלפען, אויב ניט אינגאנצען אויסקוריר־רען. איך האב אויסגענומען אפילו ניט מיין נאנצע פלעשעל, ווי איך האב באלד דערפיהלט אז איך ווער בעסער. איך האב גענומען פינף פלעשלאך און מיין געזונט איז געווארען צופרידענשטעלענד. איצט האב איך דריי מיידלאך און א אינגעל בין צום קומפעט. איך בין איצט אין די מיטעלע יאהרען און איך פיהל זיך גע־זונט א דאנק לידיא ע. פינקהעם'ס וועד־דושעסייבעל קאמפאונד. איך נעהם א פלעשעל ווען איך דענק אז איך דארף עס." מרס. סוסען דעטיאן, ה. ר. נוטער 5, קאלבארן, אנטאריא.

ווערט פארזיכט פון דראגיסטען אר־מעגטס.

„קענט איהר ? מיר פרעגטן אפענהערציג

קענט איהר, אין אייער היים, האפען צו טאן דאס זעלבע, גוטע פאמיליע וואשונג וואס מיר טוען אין אונזער נייעס פלעצט — וואו דאס וואסער ווערט אויסגעוויינט, די לופט גער־ינגט, יעדער וואש ווערט געטאן באַ־זונדער מיט די ריינסטע זייף, צעהן מאל איבערגעשווענקט, דיין געטרי־קענט און ווערט געפרעסט אהן וועל־כען עס איז רייבען — און דאס אלעס פאר אזא מעסיגען פרייז אז ביי אייער בעסטען וועלען קענט איהר נים דערגרייכען, אויב איהר זאלט אפילו קענען — אז די שוועַ־רע ארבייט ווערט דעם אונטערשיעד פון געלט ? טעלעפאנירט היינט.

SEMI FINISHED
TORONTO WET WASH LAUNDRY & LTD.

175 אסינגטאן עווענוי

לעיקסייד : 5280.

א. שיפער און קא.

מיר האבען געמופט אין 279 ריטשמאנד סטריט לעבען פיטער.

מיר צאהלען די בעסטע פריזען פאר

אייזען און מעטאלס

2157-2-3

באשיצט די ווידערשטאנדס־קראפט

די גוט־באקאנטע קראפט פון קאד־ליווער אויל צו באשיצען די ווידערשטאנדס־קראפט און העלפען צו אויפהאלטען דעם קערפער אין פולען געזונט און כח הייסט אויס די גרויסע וויכטיגקייט פון

SCOTT'S EMULSION

דיעזע שפייז־קרעפטיגונג, רייך אין געזונט־געבענדע קאד־ליווער אויל, איז איינע פון די ווערטפולסטע פאקטארען וואס אין באקאנט אין דער מע־דיציניישער וויסענשאפט צו העלפען אויפהאלטען יונגע אדער אלטע אין קראפטפולער־ שטארקייט. נעהמט סקאטס עמאלשאן רעגולאר !

Scott & Bowne, Toronto Ont. 25-72

די בעסטע פון ארעמוזא

די וועלט באריהמטע שוועבעל בעדער

מ. פעלדמאן — אייגענטימער — ג. פעלדמאן

צימערען אויף דער וואך $8 און העכער. די פיינסטע בעדער אין שטאדט. די בעסטע באהאנדלונג. גענטיט באדיענער, אויף וועמען איהר קענט זיך פארלאזען. שנעלע און זיכערע קוריערונג פאר די פאלגענדע קראנקהייטען :

רומאטיזם, הויט־קראנקהייטען, לעבער־קראנקהייטען, פאראַ־ליזירונג, עפילעפסיע, היסטעריקע, נייראלדזשיע, סייעטיקע, קרחת, מאגען־קראנקהייטען, און כראנישע קאפ־וועהטאג.

שרייבט פאר פרייע אינפארמאציע

עטליכע שטונדען רייזע פון טאראנטא דורך דירעקטע סי. ען. אר. טריינס. די קארס סטאפען לעבען אונז.

The Baths of Arethusa
MOUNT CLEMENS. MICH.

באנקעט סארדינס — באנקעט סארדינס

3 סארטען

טאמייטאסאוס, מאסטאר און אויל

3 טינס פאר 20 סענט

לאיער גלאסס

רום 36—37 אימפיריעל באנק בילדינג, קארנער יאנג און קווין.

טעלעפאן עלגין 5419 — 5418 — רעזידענץ סיין 1822

געלט צו לייען אויף מארגיידזשעס.

נעלט צו לייען

אויב איהר דארפט

טע, צווייטע אדער

ניידזשעס סעקיוריטי,

אדער זעהט מיר.

מ. קאפלא

A 20 קארליל סטריט

טעלעפאן טרינימי M

פאר לאנגט־

פארלאנגט עקספיריענסט אפעריטארס

אויף ליידיס דרעסעס. ליי־ דרעס קאמפאני, 116 ספאדיינע עווענוי.

1933-1-28)

פארלאנגט א מיידעל פאר הויז־ארבייט פאר א קליינע פאמיליע, ווייל צו באצאהלען 40 דאלאר א מאנאט, מיז קענען קאכען, טעלעפאן רושאנקשאי 5148, גוטע היים.

(פארזעצונג)

הגר האט געגעבריגן אין מיטשע אויסבילדונג און אי „פרייליין דזשעסיקא". דער ה־ היא אין קלידעל, די מאדאמ־ קא, האט איינגעפונדן, אז אי־ די העכסטע צייט צו טראכ־ הגר'ס געזעלשאפטליכער ערע־ הייסט, ווי זי האט עס פאר־ מיט א פינף יעהריגען קינד, גוט כא־ צאהלט. פרעגען 2991 דאנדעס וועסט

9153-1-31)

פארלאנגט עקספיריענסד אפריטערס אן אוטאטער־ פרעסער, גלייך וועגען זיך צו מעטראפאליטאן קלאוק קאמ. 366 עדלייד סט. וועסט.

1942)

צו פארענטען

To Let!

צו פארענטען א גרויסען, ליכטי־גען פלעטס, 32 ביי 100 פוס, איבער'ן „אידישען זשורנאל", פאסיג פאר לייכטע מאנופעקטשורינג, אדער סטאָרעדזשיז. באזונדער אריינגאנג, עלעוויטיאר, עלעקטריק, און אלע נויטיגע באקוועמליכקייטען. ווערט ליידיג דעם ערשטען דעצעמבער. בייליג רענט. פרעגען אין אפיס פון „זשורנאל", 253 קווין סטריט וועסט, טעלעפאן עדלייד 3967, אדער עדלייד 4517.

צו פארענטען איין אפ־טו־דייט סטאר מיט רומס מיט באאיינונג, 1462 דאנדעס סטריט וועסט, נוטער דיסטריקט פאר עני ביזנעס, לאמבארד 2371.

9140-2-2)

צו פארענטען א פלעט מיט 3 רומס מיט אלע באקוועמליכקייטען, בייליג רענט, 80 דענסאן עוענוי.

9148-1-31)

צו פארענטען א סטאר מיט 7 רומס און א גארארדזש פאר 2 קארס, 571 ראנ־דעס סטריט וועסט, בייליג רענט. פרעגען 181 סיינס פעדריק סטריט. טעלעפאן עדלייד 2773.

9154-2-1)

צו פארענטען א 10 רומיגע הויז מיט פויסטשורס, 2 קענוינגטאן עו. פרעגען ביי גאלד, 502 דאנדעס וועסט, טעלעפאן טרינימי W 7257.

9157-7-4)

צו פארענטען א 3 רומיגען פלעט מיט אלע מאדערנע קאנוויניענס, סעפ־רעט באד רום, ווי אן אפארטמענט. 505 מארקהאם סטריט.

9159-2-1)

צו פארענטען 2 אדער 3 רומס מיט אלע קאנוויניענס, טעלעפאן, נעז און עלעקטריק, בייליג רענט, גלייך אריינצ־ מופען, 200 שאה סטריט.

9156-2-2)

צו פארענטען 2 רומס, האדזוואר פלאץ, אלע מאדערנע קאנוויניענס. 221 ביסלי'ס סטריט.

1946-2-1)

צו פארענטען א 3 רומיגען פלעט, אלע מאדערנע קאנוויניענס. פרעגען 57 בראנסווויק עוו. מעטראפאליטאן קלאוק קאמפאני, 366 עדלייד וועסט.

1943)

צו פארענטען א פלעט פון 2 אדער 3 רומס דעפארירט, טעלעפאן צו נוצען. 215 מארקהאם סטריט.

1944)

א שעהנער פלעט צו פארענטען פון 2 אדער 3 רומס, 280 פאלמערסטאן עוו. טעלעפאן טרינימי W 7856.

9165)

א פויהנישט רום פאר א מיידעל אדער יונגעלעמאן, בייליג רענט, ביי א קליינער פאמיליע, גרענדזש אפארט מענטס, 137 גרענדזש עוו. אפארטמענט 6. טעל. טרינימי F 2929.

9203)

מיר מאכען פרענטש קליינינגס און פרעסען יעדען מענערשען סוט אדער אוועראָקאוט, פרייען סוטס, נאונס, לאנגע קאוטס אדער קליידער. א קליינער עקסטרא פאר פלוטינג.

$1

SHERRIN'S DYE WORKS

1423 בלור וו. דזשאנקשאן 7892

סויפען אז פערסויפען

צו פארסויפען א גוטע פול רום און סיגאר סטאָר, בעסטער געגענד אין שטאדט. גוט איינגעטריים פאר די לעצ־טע 20 יאהר. אורזאכע פארטנערשיפ פרעגען 50 דיארסי סטריט.

9150-1-31)

75 סענט — פרויען, וואורום צאה־לען משהר. מארסעל וויוווינג אין אייער הויז אדער אין 2 אוי. עמערסאן עוי. טעלעפאנירט קענוואוד 8947.

2169-4-27)

ליידיס מארסעל וויוווינג און א פולער קורס אין כיוטי קאלטשור — $25. מאדאם הארדען סקוהל פון ביוטי קאלטשור. טרינימי F 5939.

2169-4-27)

צו פארקויפען פרישען אייראפייאר־שען פוך. גוט און בילוג. פרעגען 49 אנומסטא עווענוי.

9163-1-31)

5 הונדערט שעף, בריק, 8 רומס, סאן רום, קראפארד אריבער קאלערדזש, באלאנס 4300.

5 הונדערט שעף, בריק, 8 רומס, אסיגנטאן נייער קאלערדזש, אלע קאנווי־ניענס, באלאנס 34 הונדערט.

38 הונדערט, בריק פראנט, 6 רומס יוקליד און הארבארד, אלע קאנווייניענס קעש 8 הונדערט. טעל. טרינימי 3214.

9167)

א שניידער מאשין אין גוטען קאנ־דישען, אויך פרעסינג אייזענס צו פאר־קויפען בייליג. פרעגען 414 דאנדעס סט. וועסט.

9164)

צו פארקויפען 214 מיידזשאר סט. 25 פוס פראנטיידזש ביי 127 פוס ריב, 7 רומס, אלע קאנווייניענס, 42 הונדערט טעלעפאן עדלייד 2798.

9166)

אט איז אייער געלעגענהייט פאר א סטאר, אין נאנצען גרייט פאר ביזנעס פון יעדען סארט. גענענט איז יוניווער־סיטי און הארבארד. זיך ווענדען 212 דאנדעס וועסט.

9162)

צו פארקויפען 2 דרעסמאכער סקיילס ווייניג געגעבען, לאנגער פארטער קריסטי ביסקעט קויס. פרעגען 424 קווין וועסט.

9168)

פייפער הענינג און פיינטינג

איך מאך די בעסטע וושאבס אין פיינטינג און פייפערהענינג. גוט און בייליג. בעסטע צופרידענהייט. טעלעפאן נירט גלייך. טרינימי F 8316.

מ. קירשענבוים, 100 דענסאן עוו.

2072-2-23)

אזהרה פון האמילטאָ־נער וועד הכשרות

מיר זענען מזהיר ומודיע דאס קיין שוחט זאל ניט קומען נאך האמילטאן שחט'ן און זאל ניט עובד זיין אויפ'ן אסור פון הסגת גבול. דער וואס וועט וואגען דאס צו טאן וועט געווייס גע־אסר'ט ווערען. מיר האבען דא 3 שוחטים מומחים ומומחקים און אויך זיי מאכען קוים א לעבען.

נאום שמואל הלוי לעווין,

רב בפה האמילטאן.

ונאום י. ווערנר, רב דפה.

9152-2-4)

די בענק אף נאווא סקאשיא

אויסלענדישע דרעפטס געקויפט און פארקויפט.

מיר האבען גרויסע פארביס דונגען מיט אויסלאנד אין מיר קאנען ארויסגעבען דראפטס פאר עננלאנד, פראנקרייך, דייטשלאנד, עסטרייך, פוילען, יוגא סלא־וויא, טשעכא־סלאוואקיא, און כמעט אלע פרעמדע לענדער.

אונזערע אפישעלס געפינען זיך אין לאנדאן און ניו־יארק. דיזעקסטע טעלעגראַ־פישע "ווייערס" צו מאנט־רעאל און ניו יארק בעסטע עקסטשענדזש רייסס.

קאפיטאל — $10,000,000

רעזערוו — $19,500,000

THE BANK OF NOVA SCOTIA

קווין און מעקאל סטריטס

ה. סאטערלאנד, מענעדזשער.

ספעדיינג און דאנדעס

ס. פ.-נאאמב, מענעדזשער.

BANK of NOVA SCOTIA 1832

אלע אידען זענען נעלאדען

פריי איינטריט, קיינע קאלעקשאן

די חברה משניות אור תורה

151 פאלמערסטאן עוו.

רופט אלע אידען פון שטאדט צו נעהמען אנטייל אין דער גרויסער שמחה וועלכע וועט פארקומען א"ה

זונטאג פרשת יתרו

31־טען יאנואר, 6 א זייגער אוועגט

תיכף נאך מעריב אין אונזער שוהל

אגודת ישראל אנשי ספרד

אונזער דיסטריקט מעג זיכער מא־כען א ברכה שהחיינו צו אזא ערשיינונג, וועלכעס האט נאך נישט פאסירט זיין אידען וואוינען אין דעם געגענד.

עס איז שוין אריבער 20 יאהר וואס דער דיסטריקט איז געווארען א אידישער צענטר, אבער ביז יעצט איז די נאנצע סביבה געווען פוסט ווי א וואלד. אין דיזעס לעצטען חודש אלע האט השי"ת מסבב געווען אז דער אלעמען באלעבטער הויזביידער הרב

ר" מאיר בערנער שליט"א

האט ארייגעגעמופט אין דעם דיסטריקט, האט זיך תיכף דערזעהן א ליבטיגקייט, א ליבט פון תורה. און אונזערע מעמ־בערס פון דער אויבענערמאהנטער שוהל, וועלכע זענען חובבי תורה האבען זיי פארשטאנען נישט אויעקצולאזען אזא געלעגענהייט און האבען אויפגענו־מען דעם ווייהרגען רב בערגער אלס אונ־זער רב. און ווי רב בערגער האט נאר אריבערגעטראטען די שוועל פון אונזער שוהל האט ער שוין געגרינדעט די חברה משניות אור תורה. עס איז געווען אומ־גלויבליך אז אזא זאך זאל אנטהאלטען, אבער אונזער אונערמידליכער ווירדיגער רב האט אוועקגעשטויסען אלע שווערי־קייטען, און האט פארגעזעצט זיין מע־טיקייט און יעדען בין מנחה למעריב געלעערענט, ביז ער האט ווירקליך ארויסגעארבייט א חברה משניות וואס מעג ריכטיג הייסען אור תורה. יעדען בין מנחה למעריב זיצען א צוויי מינינס אי־דען אנן לערנען א חוץ אידען וואס הע־רען אויסווייניג.

אין דעסבייכען איז אונזער שוהל ב"ה באלאנגערט יעדען שבת צו שלוש סעודות מיט 13—13 מינינס אידען פון זיי וואשען זיך מיט צו דער סעודה א 4 מינינס. און די אנדערע קומען האבען אן עונג שבת. נהנה זיין פון דער טיפ־זיניגע תורה וועלכע איז באזירט אויף פלפול המוסר וואס אונזער געעהרטער רב בערגער זאגט יעדען שבת. אזוי ווי פיעלע טאראנטער אירען האבען זיך אי־בערצייגט.

אויך איז איבערגעגעבען געווארען צו אונזער באליבטען רב די לייטונג פון דער תלמוד תורה יעקב יצחק ריינעס, 175 יוקליד עווענוי, און אויף זיין פאר־לאנג איז תיכף צוגעזעצט צעווארען נאך א טיכטיגער מלמד אז אויך איז פאר־בעסערט געווארען דער סדר הלימודים עס זאל זיין אגוטער ערפאלג פאר די קינדער. אויך ווערט איינגעארהרעגט א בית התפילה אז די תלמידים זאלען האַ־בען זייער איינגענעס מנין.

מיר פיהלען ערשט יעצט א אידיש לעבען, א לעבען מיט תורה מיט ליכט צו אלעס וואס הייליג איז.

יעצט האבען מיר די זכיה צו מאכען דאס ערשטע מאהל

אסיום אויף צוויי סדרים משניות זרעים מועד

קענט איהר זיך פארשטעלען אונזע־רגרויסע שמחה. און איהר קענט אליין פארשטעהן אז קיין גרעסערער הענג רוחני איז נישט פארהאן ווי צו קומען הערען דעם הדרן וואס עס וועט זע־נען אונזער אלעמענס באליבטער הויב־ווירדיגער רב בערגער.

קומט אידען, נעהמט מיט אייערע פריינט, עס וועלען זיך אויך באטייליגען באראהמטע רעדנער. קיין קאלעקשאן וועט ניט פארקומען. פריי איינטריט. קומט מקבל זיין א תענוג רוחני.

מיר ערוואַרטען אייך

זונטאג

אי"ה 6 אייגער אוועגט

מיט אכטונג,

משה אפרים פערצאָווסקי.

חיים ראזענבערג.

גבאי החברה משניות.

צבי דוב ברוין, מזכיר.

שמואל ליפאָווסקי, סוכן.

יהודה לב שווארץ, רו"ח.

אידישער יונגערמאן געכאפט שמוגלענדיג דימענטען

סיינט אלבאנס, ווערמאנט, יאנואר 30.

לייב ריטערמאן, פון אנטווערפען, בעלגיען, וועלכער ווערט פארלאנגט פאר א זאמענטראנצאנאלען שמוגלער, איז דא פארהאלטען געווארען אינטער 25 טויזענט דאלאר ביי א ווייטערדיגען פארהער.

ריטערמאן, וועלכער איז א אנדער שער וונגערמאן, 26 יאהר אלט, האט נעוואלט אריינשמוגלען אין אמעריקא פאר א פערטעל מיליאן דאלאר דיימענטען דורך פענעדע, פאר וועלכע ער וואלט געדארפט באצאהלען 45 טויזענט דאלאר הייסט.

קאסטאם בעאמטע האבען איהם נעהיט אין מאנטרעאל און ער איז ארעסטירט געווארען אזוי שנעל ווי ער איז אריבער איבער'ן נעהנייז.

אמעריקא לאזט וויסען נאציאנען ליעג

זשענעווא, יאנואר 30.

די פאראייניגטע שטאטען האט היינט אפיציעל געלאזען וויסען דער נאציאנען ליגג, אז זי וועט אנטייל נעהמען אין דער עטוואפנונג קאנפערענץ וועלכע איז פארגעזעהן געווארען פון דער נאציאנען ליגע.

די עקזעקוטיווע פון „אינדעפענדענט ארדער בני ברית" פאר „ארט"

דער גענעראל עקזעקוטיוו קאמיטעט פון דעם „אינדעפענדענט אהדער בני ברית" האט איהר זיין לעצטער ראזאלוציע אנגענומען די פאל־נענדע רעזאלוציע בנוגע דער ארבייט פון „ארט". די דאזיגע רעזאלוציע איז צו געשיקט געווארען צו אלע לאדזשען פון ארדען.

„דער עקזעקוטיוו־קאמיטעט דריקט אויס זיין גלויבען דאס די טעטיגקייט פון „ארט" וועט ברענגען קרעדיט דעם אר־דישען פאלק און וועט אויך מיט דער צייט פארבעסערען די לאגע פון אונזערע ברידער. עס ווערט דזייטער באשלאסען צו געבען אונזערע אונטערשטי־צונג פאר דעם פראגראם פון „ארט".

לוגג אין סינסינעטי אנגענומען די פאל־נענדע רעזאלוציע בנוגע דער ארבייט פון „ארט". די דאזיגע רעזאלוציע איז צו געשיקט געווארען צו אלע לאדזשען פון ארדען.

„דער עקזעקוטיוו־קאמיטעט דריקט אויס זיין גלויבען דאס די טעטיגקייט פון „ארט" וועט ברענגען קרעדיט דעם אר־דישען פאלק און וועט אויך מיט דער צייט פארבעסערען די לאגע פון אונזערע ברידער. עס ווערט דזייטער באשלאסען צו געבען אונזערע אונטערשטי־צונג פאר דעם פראגראם פון „ארט".

באשטעטיגט אלס זיכער פון מיליאנען און דאקטוירים פארשרייבען עס פאר

קאלדס | קאפוויטאג | נעוראלדזשיע | לאמביגא
שמערצען | ניוראלדזשיע | צאהן־וויטאג | רומאטיזם

עס ווירקט ניט אויף דעם הארץ

Safe

נעהמט נאר א „באייער" פעקעל, וואס האט באקוועמע אנווייזונגען, הענטיג „באייער" באקסעס פון 12 טעבלעטס אויך פלעשלאך פון 24 און 100 — ביי דראגיסטען.

אספירין איז דער טרייד מארק (רעגיסטרירט אין קענעדע) פון דעם באייער מאנופעקטשור פון מאנאאסעטיקעסידעסטער פון סאליסיליעסעיר. כאטש עס איז גוט באקאנט אז אספירין מיינט באייער, איז אום צו אפשר־חיטען דעם עולם פון נאכגעמאכטע, זענען די טעבלעטס פון דער באייער „א. נעסטעמפט מיט'ן טרייד מארק דער „באייער קרייץ".

איהר דארפט עם קייען

SHREDDED WHEAT

דאס מיינט געזונטע שטארקע, צייהן

אידישער אסימיליא־טאר איז פוילישען קאבינעט

וואַרשא, יאנואר 30 (איטא).

דר. הערמאן דימאנד דער אידישער סאציאליסטישער דעפוטאט פון מזרח גא־ליציען אין פוילישען סעים וועט מעגליך ארייגען אין פוילישען סעים וועט מעגליך ארייגען־עטען איג'ם קאאליציאנס קאבי־נעט, אלס מיניסטער פון אמערץ און האנדעל.

דר. הערמאן דיימאנד באלאנגט צו דער אסימילאטאריש־ישער גרופע. ער איז שטענדיג געווען געגען דער "קאלא". ער איז אבער א פינאנציעלער עקספערט, און איז איינער פון די פיהרער פון דער סאר־ציאליסטישער פארטיי אין פוילען.

מעדזשיסטרייט ברונטאו וועט ניט משפט'ן ארמסטראנג'ן

מעדזשיסטרייט ברונטאו פון קאונטי פאלס קאורט האט באקאנטגעמאכט אז ער וועט ניט משפט'ן דזש. א. מ. ארמ־סטראנג, געווענער פארלאמענט מיט־גליעד וועלכער ווערט אנגעקלאגט אויף מעהר ווי דרייסיג קלאגען פון גנבה און פארברעכען. די אורזאך פון דעם האט דער מעדזשיסטרייט אנגעגעבען דערפאר, וואס ער קען דעם אנגעקלאגטען פער־זענליך זעהר גוט זיינען א לאנגע צייט. עס איז דערפאר מעגליך אז ארמסטראנג, צו־זאמען מיט הערן קאפי, וועלכער שטעהט אויף אונטער דער זעלבער קלאגע וואס ארמסטראנג, זאלען געמשפט ווערען פון א העכערען גערעכט.

ארמסטראנג איז דערווייל באפרייט געווארען אויף פופציג טויזענט דאלאר ביז זיין משפט וועט זיך אנהויבען, ווי מען גלויבט, הייסטיג וואר.

פאליסמאן צובראכען זיך א פוס

א רייזענדער פאליסמאן האט זיך צובראכען א פוס און געפינגט זיך איצט אין זיין היים, זייענדיג באפרייט פון זיין פאסטען. דער עקסידענט האט מיט איהם פאסירט ווען זיין פערד האט זיך אויס־געגליטשט, ווען ער איז געפאהרען אויף וועלענגטאן אין יאנג סטריט, און אומצא־ליענדיג איז דעם פאליסמאנ'ס פוס אריינ־געבאפט געווארען אונטער'ן בויך פון פערד.

לויבט מוסאלינ'ס פאשיזם

אין א ווערד וואס פראפעסאר עדמעס שארטס, סי. מ. ג., ל. ל. ד., האט געהאל־טען פאר דעם עמפייער קלוב, האט ער שטארק געלויבט מוסאלינ'ס פאשיזם אין איטאליען, און ער האט געזאגט, אז ער זעהט ניט זיין איבעראשט אויב אין בראנדרייך אדער אין דייטשלאנד וועט אויך איינגעהערט ווערען פאשיזם. אין אלגעמיין האט זיך דער פראפעסאר היפשי אויסגעלאכט פון אזא זאך ווי דעמאקראַ־טיע.

משוגענע הינט

א וואכנזינג איז ארויפגעלאזען גע־ווארען פון דעם פאבליק העלט דעפארט־מענט, אז מענשען זאלען זיך היטען פאר משוגענע הינט אין גאנץ מזרח־קאנאדע.

איינינג, פאלען וואס מענשען זענען שווער צוביסען געווארען פון אזעלכע משוגע־געווארענע הינט, זענען באקאנט געווארען פון אטאוא, און די זעלבע גע־פאהר דראהט אויך די גאנצע אמעריקא פראווינץ. איינשליסענדיג אויך אונזער שטארט.

די עפידעמיע פון משוגע געווארענע הינט פארשפרייט זיך פעצטענס מיט רעזולטאט טרוים און יעדער מענש דארף זיך גוט אויסהיטען פון אזא „בלבת־פנים" פון א משוגענעם הונט.

מאנגעל אין קוילען פיהלט זיך שטארק אין שטאדט

סימפטאמען פון דעם מאנגעל אין קוילען האט שוין דער היינטיגער וונ־טער איבערגעלאזען אין טאראנטא. די קוילען יארדס ווערען יעדען טאג באלאר געלטס און די פרייזען שטייגען אין אן אויגענבליק. אנשווערליכסטען איז די לאגע פון די ארימע מענשען וועלכע קע־נען זיך גוט פארגינען דעם לוקסוס און באצאהלען $26 פאר א טאן בייכע קויי־לען מיט. איין מאל, נאר זיי קויפען צו 50 און 100 פונטיג זעלאר קוילען מיט וואס צו אנווארמען אביסעל דאס הויז. דו שטארט־טאטעס האבען דערפאר באר־שלאסען צו קויפען נאר טויזענט טאן אלבערטא קוילען. איינינג פרמעס וואס האנדלען מיט קענעדער קוילען האבען זיך געווענדעטט צו לער באארד אף פאנ־טראל מיט פארשלאגען צו פארקויפען דער שטארט קוילען.

איטאליענער פאמיליעס הונ־גערען אין טאראנטא

אז אין טאראנטא הערשט איצט אן ארבייטסלאזיגקייט, איז פאר קיינעם קיין סוד ניט. אבער אפשר זעהר וועניג מענ־שען ווייסען אז צעהנטליגער איטאליענ־ישע ארבייטער פאמיליעס ליידען די גרעסטע דחקות ביי אונז אין שטארט.

נייעס ביי אונז אין שטארט

טשענסטאכאווער סאסייטי פייערט היינט דרייצעהן יעהריגען יובילאום

די מיטגלידער פון דער טשענסטא־כאווער בענעפיט סאסייטי, א טוט באַ־קאנטע סאסייטי אין שטארט, פייערען היינט אוועגס זייער דרייצעהן יעהריגען עקזיסטענץ דורך א גרויסארטיגען באנ־קעט, אראנזשירט פאר זייערע מיטגלי־דער און די פאמיליעס.

דער באנקעט קומט פאר אין לייב־באר לייטעאוס.

אויסגעלאזען דורך א טעות

דורך א טעות איז אויסגעלאזען גע־ווארען דער נאמען פון מרס. שפיגעל, וועלכע האט זיך באטייליגט אין פאר־באנד באזאר, ביי דער „בוט" פון די דאוטערס אוו איזראעל סאסייטי.

ביים פוילישען הילפס קאנ־פערענץ

דער הילפס קאנפערענץ פאר די פוי־לישע אידען, גרופירט ארום זיך אלע אי־דישע ארגאניזאציעס וועלכע זענען פאר־אינטערעסירט צו לינדערען די ליידען פון די אומגליקליכע פון יענער זייט ים.

די לעצטע פארזאמלונג דאנערשטאג אוועגס איז געווען א גוט באזוכטע, עס זענען צוגעקומען א רייהע נייע שולהלען און ארגאניזאציעס, און פארשידענע קאמיטעען זענען ערוועהלט געווארען.

עס איז אויך באשלאסען געווארען צו גרינדען א פרוען קאנפערענץ, באַ־שטעהענד פון אלע פוילישע פרוען אוק־זיליעריס, צו העלפען שאפען די נויטיגע סומע געלט.

די נוט באקאנטע אין שטארט מרס. דונקעלמאן, און מרס. שווארץ, וועלען אנפיהרען מיט דער ארבייט.

טאראנטאר אידישער יונגער־מאן אין עמפייער טעאטער

עס איז א גרויסע איבעראשונג פאר דער טאראנטאר אידישער יונגוואר, א זוהן פון א טאראנטאר אידישער פאמי־ליע קומט צופאהרען די וואר פון פעב־רואר דעם 8טן אין עמפייער טעאטער מיט זיין איינענער שאו.

רובי בערגשטיין איז דער נאמען פון דעם פעהיגען אידישען אקטיאר פון טאראנטא, און ער וועט אויפטרעטען אין א שעהנעם פראגראם צוזאמען מיט א נאנצען קעסט אין עמפייער טעאטער.

קומט זעהן אייער ליבלינג, איהר וועט פארברענגען פרעהלאך.

לואיס לעימאן געפונען שולדיג

לואיס לעימאן, א געווענענער בוב־קיפער פון דער עש פירמע, איז געפונען געווארען שולדיג אויף א קלאגע אז ער האט צוגע'נגב'עט $3,008.24 פון דער דערמאנטער פירמע דורך פעלשען די ביי־כער.

מאנען „צרה'דיג" נען, ניט־פארדייאונג

קייט עטליכע אנגענעהמע טאבלעטען און דער מאגען ווערט באלד געהאלפען!

אויב איהר פיהלט זיך פול, קראנק אדער נים באקוועמליך נאכ'ן עסען, אט איז אן אומשעדליכע מאגען הילף. "פעפס דייעפעפסין" באראהיגט דעם מאגען און פארבעסערט פארדייאונג אזוי שנעל ווי ס'דערגרייכט דעם מאגען.

דיזער נאדאנטירטער מאגען פארבע־סערער קאסט בלייז עטליכע סענט אין יעדען דראג־סטאר. האלט עס הענטיג!

הוגען
אימיגראציאנס אפליקאציעס
סיטיזען פייפערס,
געלט שיקען,
שיפסקארטען,
פייער איינשורענס,
ריעל עסטייט,
וענדעט זיך צו:

דווארקינ'ס

באנק געשעפט און שיפס־קאנטאר

525 דאנדעס וועסט
טעלעפאן טריניטי 6744

א כאלידע און פארנאנטווארטליכע געשעפטס אינסטיטוציע, ווערט פארטראייזט פון אלע קלאסען אידען

טעעטערלט, פרענט פאר דעם!

"SALADA" TEA

איז בעסערע טיי און בעסערע ווערט.

ער בענוא

יעקב'ס ברונעם

א ראמאן פון אידישען לעבען אין ארץ ישראל.

(פארזעצונג)

הגר האט געענדיגט איהר ארטיס־טישע אויסבילדונג און איז געווארען „פריילין דזשעסיקא". דער איכפרעסא־ריא אין קליידעל, די מאראם לאזארעס־קא, האט איינגעפונען, אז איצט איז שוין די העכסטע צייט צו טראכטען וועגען הגר'ס געזעלשאפטליכער ערציהונג, דאס הייסט, ווי זי האט עס פארשטאנען — קאנען אויסנוצען די מענער. פון הגר'ס אפנטרופוס און באשיצער סטאמבוליאן האט זי הוין אלע הוראות אויף טואלע־טען און לעהרערס, אויסבאקומען נאך דריי הונדערט פונט, וועלכע זענען גלייך דעפאנירט געווארען אין דער אטאמאני־שער באנק. דער דאזיגער פארגרער איז אבער געשיקט באזייטיגט געווארען, ווען אויף זיין ארט האט זיך באוויזען א בע־סערער צאהלער, אין דער פערזאן פון רו־סישען אדמיניסטראטאר פון טערקישען בלוכה־חוב, גראף קונערסדארף.

שפעטער איז די אלטע אויף פון איהם נים געווען איינגאנצען צופרידען: הגר האט איהם צורעטעניג אויסגענוצט.

זי האט דערציבר באשלאסען ארויס־צושיקען איהר ליעבלינג אין דער וועלט, זאל זי זיך בעסער באקענען מיט'ן לעבען, מיט מענשען. אנב האט זי שוין פון הגר'ן אויס', פלאן כעהר גארניט גע־קאנט פארדיענען...

זי האט דעריבער, כמעט אהן הגר'ס וויסען, אונטערגעשריבען אין איהר נא־מען א קאנטראקט מיט'ן איינענטיטער פון א ניי־געפענטען קאבארעט אין סא־לאניקי. זי אליין האט עס אויך אונע־שריבען די קארטעס מיט דעם נאמען אויף הגר'ס שעהנע קופערס — די מתנות פון גראף קונערסדארף.

די שוימינג, גרינליכע מאנאטאן־דזשמענדיגע כוואליעס האבען זיך איבער־

פיהלט זיך הערליך!
בעסטער אפפיהר־מיטעל
„קאסקארעטס" 10 ס.

צו יעדער צייט וואוי־דערבאר סטימולירען אייער לעבער און אפ־רייניגען אייערע באר־עלס. נאכדעם וועט איהר אויסקוקען און ווערט ניט פון קאפ וועהטאג, איבעל, פאר־שטאפונג, קראנק! איינער אדער צוויי אנגענעהמע קעגדיס "קאסקארעטס" וועט זיך פיהלען ריין, אנגענעהם, אפגעפרישט. אייער קאפ וועט זיין קלאהר, דער מאג־גען ריכטיג, דער עונג פינק און אייער הויט דאזאוע.

ווייל די בונטערע, אומשעדליכע "קאסקארעטס" דריקען קיינמאל ניט, פארארזאכען ניט אומבאקוועמליכקייט אדער קראנקהייט, "קאסקארעטס" איז געווארען דער גרעסטער פארקויפענדער אפפיהר־מיטעל אין דער וועלט פאר מע־גער, פרויען, קינדער. קויפט א באקס אין יעדען דראג־סטאר.

שיקט
אייערע קרובים
שיפסקארטען
און געלט
דורך
חפץ'ס
שיפסקאנטאר
Dominion Ticket Office
143 QUEEN ST. W.
(לעבען קווין און יארק)
אפיציעלער פארשטעהער פון אלע שיפס־לינען. — דירעקטע פארבינ־דונגען מיט רוסלאנד און פוילען סיטיזען - פייפערס אפליקיישאנס ראקומענטען, אלערליי אינשורענס פון בעסטע מאריף קאמפאניעס, 1־טע און 2־טע מארטגיידזשע לאנס קומט אדער רופט מיך אפ. טעלעפאן עדלייד 5971. אפען ביז 9 אוונטס.

(ווערט פארגעזעצט)

אידישער אדמיניסטראטאר

דאס מיינט געזונטע שטארקע, צייהן

אידישער אסימיליא־טאר איז פוילישען קאבינעט

וואַרשא, יאנואר 30 (איטא).

דר. הערמאן דימאנד דער אידישער סאציאליסטישער דעפוטאט פון מזרח גא־ליציען אין פוילישען סעים וועט מעגליך ארייגען אין פוילישען סעים וועט מעגליך ארייגען־עטען איג'ם קאאליציאנס קאבי־נעט, אלס מיניסטער פון אמערץ און האנדעל.

דר. הערמאן דיימאנד באלאנגט צו דער אסימילאטאריש־ישער גרופע. ער איז שטענדיג געווען דער "קאלא". ער איז אבער א פינאנציעלער עקספערט, און איז איינער פון די פיהרער פון דער סאר־ציאליסטישער פארטיי אין פוילען.

מעדזשיסטרייט ברונטאו וועט ניט משפט'ן ארמסטראנג'ן

מעדזשיסטרייט ברונטאו פון קאונטי פאלס קאורט האט באקאנטגעמאכט אז ער וועט ניט משפט'ן דזש. א. מ. ארמ־סטראנג, געווענער פארלאמענט מיט־גליעד וועלכער ווערט אנגעקלאגט אויף מעהר ווי דרייסיג קלאגען פון גנבה און פארברעכען. די אורזאך פון דעם האט דער מעדזשיסטרייט אנגעגעבען דערפאר, וואס ער קען דעם אנגעקלאגטען פער־זענליך זעהר גוט זיינען א לאנגע צייט. עס איז דערפאר מעגליך אז ארמסטראנג, צו־זאמען מיט הערן קאפי, וועלכער שטעהט אויף אונטער דער זעלבער קלאגע וואס ארמסטראנג, זאלען געמשפט ווערען פון א העכערען גערעכט.

ארמסטראנג איז דערווייל באפרייט געווארען אויף פופציג טויזענט דאלאר ביז זיין משפט וועט זיך אנהויבען, ווי מען גלויבט, הייסטיג וואר.

פאליסמאן צובראכען זיך א פוס

א רייזענדער פאליסמאן האט זיך צובראכען א פוס און געפינגט זיך איצט אין זיין היים, זייענדיג באפרייט פון זיין פאסטען. דער עקסידענט האט מיט איהם פאסירט ווען זיין פערד האט זיך אויס־געגליטשט, ווען ער איז געפאהרען אויף וועלענגטאן אין יאנג סטריט, און אומצא־ליענדיג איז דעם פאליסמאנ'ס פוס אריינ־געבאפט געווארען אונטער'ן בויך פון פערד.

לויבט מוסאלינ'ס פאשיזם

אין א ווערד וואס פראפעסאר עדמעס שארטס, סי. מ. ג., ל. ל. ד., האט געהאל־טען פאר דעם עמפייער קלוב, האט ער שטארק געלויבט מוסאלינ'ס פאשיזם אין איטאליען, און ער האט געזאגט, אז ער זעהט ניט זיין איבעראשט אויב אין בראנדרייך אדער אין דייטשלאנד וועט אויך איינגעהערט ווערען פאשיזם. אין אלגעמיין האט זיך דער פראפעסאר היפשי אויסגעלאכט פון אזא זאך ווי דעמאקראַ־טיע.

משוגענע הינט

א וואכנזינג איז ארויפגעלאזען גע־ווארען פון דעם פאבליק העלט דעפארט־מענט, אז מענשען זאלען זיך היטען פאר משוגענע הינט אין גאנץ מזרח־קאנאדע.

איינינג, פאלען וואס מענשען זענען שווער צוביסען געווארען פון אזעלכע משוגע־געווארענע הינט, זענען באקאנט געווארען פון אטאוא, און די זעלבע גע־פאהר דראהט אויך די גאנצע אמעריקא פראווינץ. איינשליסענדיג אויך אונזער שטארט.

די עפידעמיע פון משוגע געווארענע הינט פארשפרייט זיך פעצטענס מיט רעזולטאט טרוים און יעדער מענש דארף זיך גוט אויסהיטען פון „בלבת־פנים" פון א משוגענעם הונט.

מאנגעל אין קוילען פיהלט זיך שטארק אין שטאדט

סימפטאמען פון דעם מאנגעל אין קוילען האט שוין דער היינטיגער וונ־טער איבערגעלאזען אין טאראנטא. די קוילען יארדס ווערען יעדען טאג באלאר געלטס און די פרייזען שטייגען אין אן אויגענבליק. אנשווערליכסטען איז די לאגע פון די ארימע מענשען וועלכע קע־נען זיך גוט פארגינען דעם לוקסוס און באצאהלען $26 פאר א טאן בייכע קויי־לען מיט. איין מאל, נאר זיי קויפען צו 50 און 100 פונטיג זעלאר קוילען מיט וואס צו אנווארמען אביסעל דאס הויז. דו שטארט־טאטעס האבען דערפאר באר־שלאסען צו קויפען נאר טויזענט טאן אלבערטא קוילען. איינינג פרמעס וואס האנדלען מיט קענעדער קוילען האבען זיך געווענדעטט צו לער באארד אף פאנ־טראל מיט פארשלאגען צו פארקויפען דער שטארט קוילען.

איטאליענער פאמיליעס הונ־גערען אין טאראנטא

אז אין טאראנטא הערשט איצט אן ארבייטסלאזיגקייט, איז פאר קיינעם קיין סוד ניט. אבער אפשר זעהר וועניג מענ־שען ווייסען אז צעהנטליגער איטאליענ־ישע ארבייטער פאמיליעס ליידען די גרעסטע דחקות ביי אונז אין שטארט.

ניי אידישער יונגערמאן

געכאפט שמוגלענדיג דימענטען

אידישער אסימיליא־טאר איז פוילישען קאבינעט

מעדזשיסטרייט ברונטאו וועט ניט משפט'ן ארמסטראנג'ן

פאליסמאן צובראכען זיך א פוס

לויבט מוסאלינ'ס פאשיזם

משוגענע הינט

מאנגעל אין קוילען פיהלט זיך שטארק אין שטאדט

איטאליענער פאמיליעס הונ־גערען אין טאראנטא

אמעריקא לאזט וויסען נאציאנען ליעג

די עקזעקוטיווע פון „אינדעפענדענט ארדער בני ברית" פאר „ארט"

אמעריקא לאזט וויסען נאציאנען ליעג

אידישער אדמיניסטראטאר

נייעס ביי אונז אין שטאדט

טשענסטאכאווער סאסייטי פייערט היינט דרייצעהן יעהריגען יובילאום

נאסען־ריינינגונג וועט קאסטען מעהרער ווי לעצטען יאהר

די נאסען־ריינינגונג וועט לויט דער אויסרעכענונג פון סטריט קליינינג דע־פארטמענט, פאר דאס יאהר 1926 קאס־טען $1,898,622 אין פארגלייך מיט $1,713,118 וואס עס האט געקאסט לעצ־טען יאהר. דאס מיינט א פארגרעסערונג מיט $185,504.

איבערגעטראטען דעם משקה געזעץ

לואיס קאטלער איז אין פאלים־קאורט באשטראפט געווארען צו באצאה־לען $1000 און קאסטען אדער צוויי מא־נאטען פאר איבערטרעטען דעם משקה געזעץ.

א שלעכטער זוהן

אז גאט איז מזכה מיט א שלעכטען בנ'אק, קייען די עלטערען פון איהם די־ערד. אט אזא זוהנדעל איז ווי עס שיינט מר. שלאנגער, א 17 יעהריגער בחור'ל פון ניי יארק, וועמען עס איז ענג געווארען אין זיין פאטער'ס הויז, און ער איז גע־קומען אהער צו פארדינען אליין אויף זויינג לעבענס־מיטעלען.

אין פאליס־קאורט איז דאס בחור'ל פארגעבראכט געווארען אויף א קלאגע אז ער האט מיט א וואך צוריק צוגע־נגב'עט א טייסטער פון מעריאן געמבעל, אין וועלכען עס האט זיך געפונען א גאלדענער רינג און $22 קעש, און אז ער האט געהאלטען ביי זיך א לאנגען מע־סער. די גנבה האט ער געמאכט בעת די פרוי האט זיך געפונען אין דער דא־מיניאן באנק געביידע.

זיין פאטער איז געקומען פון ניו יארק און האט צוגעזאגט דעם ריכטער אז ער וועט צוגעהמען זיין זוהן צוריק אהיים, און ער וועט איהם פיהרען אויפ'ן דרך הישר.

דער ריכטער האט צו דעם צוגע־שטימט.

האט א קלאגע פון גנבה

הערי גרינבערג, פון יארק סטריט, איז ארעסטירט געווארען אויף א קלאגע פון איינבראכען זיך אין דער סטאר פון י. אבראמאוויטש, אויף 51 יארק סטריט. און ער האט צוגע'נגב'עט 12 פאר הויז־דען.

וועט היינט נאכאמאל ערשיינען

מרס. מעריאן בעמיס, וועלכע איז אנגעקלאגט געווארען צוזאמען מיט דר.

זלאטע ליפשיץ ע"ה

מיט טיעפען טרויער פארצייכענען מיר דעם טויט פון זלאטע ליפשיץ, וועלכע איז געשטארבען אין עלטער פון 56 יאהר יום ד' יב' שבט, תרפ"ו. (מיט־וואך, יאנואר 27, 1926). און איז גע־בראכט געווארען צו איהר איבערגער הוה, אויף דעם בית עלמין פון בית הכנסת אנשי לידא, וואו די פארשטארבענע איז געווען א לאנגע צייט מ'מעבעדין.

זלאטע ליפשיץ, איז געווען פון די ערשטע פיאנערען, וואס האבען געעפענט אידישע גראסערים אין קענזינגטאן עוו. און דורך דער לאנגער צייט, וואס זי האט דארט געהאלטען א סטאר, האט זי זיך ערוואָרבען זעהר פיעלע, פריינד, וועלכע האבען געשעענט און געאכטעט, און באדויערען מיט טיעפען וועה דעם שווע־רען באַרלוסט. זי לאזט איבער א פארהייר־ראטע טאכטער אין דעטראיט, און א זוהן אין טאראנטא.

עהרע איהר אנהענקען!

ריפרעשמענט פריזוי־לעניעס אין פארקס

ריפרעשמענט פריזוילעניעס אין פארקס

טענדערס באזונדערע אדער צוזאמען, אדרעסירט צו דעם אונטערגע'חתמ'טען, וועלען דערהאלטען וועהרען דורך רעגיס־טרירטע פאסט בלייז ביז 12 מיטאג, דינסטאג, עבערואר 16־טען, 1926, פאר דאס רעכט צו פארקופען לייכטע ריפ־רעשמענטס אין ביקפאהרד רעזורן און ווי־לאוויליל פארק (צוזאמען), איירלסקארט פארק, עקוויבישאן פארק, גרינוואוד פארק, מאנארך פארק, סטענלי פארק, נארט טאראנטא אטלעטיק פעלד און שערוואוד פארק, אין פארלויף פון זומער סיזאן פון 1926, ענדיגענדיג אקטאבער 30־טען, 1926.

ספעסיפיקאציעס קענען געזעהן, ווערען און פארמעס פון מענדער באקומען וועד־רען, צוזאמען מיט אלע אינפארמאציע וואס באלאנגט צו דעם, אין דעם אפיס פון דעם פארקס דעפארטמענט, סיטי האל, טאראנטא. די נעווענטליכע קאנ־ריציעס בנוגע טענדערינג, ווי באשריבען פון סיטי בייליאו, ספעסיפיקאציעס און ז. וו., מוזען שטרענג נאכגעקומען ווע־רען, און ענוועלאפס ענטהאלטענדיג טענ־דערס כזען זיין איינפאך באצייכענט אויסווענדיג וועגען אינהאלט, דער העכ־סטער אדער יעדער טענדער מוז ניט אנ־נענומען ווערען.

THOMAS FOSTER (Mayor),
טשערמאן באארד אף קאנטראל.

THE HEBREW JOURNAL
דער אידישער זשורנאל
The Only Daily Jewish Newspaper In The Province of Ontario
PUBLISHED BY
CANADIAN JEWISH PUBLISHING CO., LTD.
M. Winberg, Pres. & Gen. Mgr.
251—253 Queen Street West Telephone Adelaide 3967-4517
Subscription Rates $6 PER YEAR, $3.50 SIX MONTHS
Single Copy — 3 cents
Entered as Second Class Mail Matter at C. P. O. Toronto Ont.
January 22nd 1913

די היינטיגע זשיטלאווסקי פייערונג

פארהאנען אזעלכע וועלכע האבען איפגעשטעלט תלמידים, און פארהאן אזעלכע וועלכע האבען חסידים.

פאסירט אמאהל אז תלמידים וועלכע וואקסען אויס, אין גמחון ארונטער אויף אייגענע קעסט, קענען מעהר ניט נאכגעהן דעם גאנצען נעג מים זייער רבי'ן, ווייל זייערע וועגען צישיידען זיך, אבער זיי געדענקען שטענדיג די תורה וועלכע זיי האבען געלערנט פון זייער רבי'ן, די תורה וועלכע האט זיי די איגען געגעבענס, און זיי צום ערשטען מאל ליכט דערזיזען, אויסגעלערענט הנאת צו האבען פון דער שענקייט.

פארהאן אבער רביים מיט חסידים, ביי די לעצטע איז קיינמאל ניט פארהאן „שייד־זונג", דעם רבינ'ס תורה טאר קיינמאל ניט אפגעפרעגט ווערען, און קען אועלכער ניט איינשטימען מיט דעם רבינ'ס תורה, דיקטירט איהם זיין שכל עמוזאם אנדערש, ווארפט ער די שולד אויף זיך, און ניט אויפ'ן רבי'ן, עס איז ער וועלכער קען ניט געגיג אריינ־דרינגען אין דעם טייטש פון דעם רבינ'ס רייד.

תלמידים און חסידים — זעלטען ווען עס איז פארהאן א פערזאן, וועלכער זאל האבען ביידע, צווייערליי נאכפאלגער, אי תלמידים און אי חסידים.

דער היינטיגער יובילאר, דר. חיים זשיטלאווסקי, האט זיי ביידען, אי חסידים וועלכע נעהמען אן די גאנצע תורה זשיטלאווסקי, און אי א צאהל תלמידים וועלכע קענען היינט צו טאג אנגעהמען נאר א טייל פון דער תורה, וואס זיי האבען אמאהל געלערנט און לערנען פון זייער רבי'ן.

און צו דעם זענען ניט אלע זוכה.

און די זשיטלאווסקי חסידים און די זשיטלאווסקי תלמידים, וועלכע זענען צוויי אן צושפרייט אויבערהאל, זענען אויף זיכער פארהאן אין גרויסע צאהלען אין אינזער שטאדט, און זיי אלע וועלען היינט זיכער קומען צו עהרען דעם גרויסען אידען און גרויסען מענשען דר. חיים זשיטלאווסקי, וועמענס זעכציג יעהריגער יובילאום עס ווערט היינט גע־פייערט אין סטענדערד טעאטער.

דער יובילאום איז ניט פאר איין פראקציע אדער בלויז פאר איין גרופע. דר. ח. זשיטלאווסקי'ס גרעסטער פארדיענסט איז זיין ארבייט פאר'ן פראגרעסיוזען נאציאנאליזם, א טעטיגקייט וואס נעהמט ארום אלע פארטייען און גרופען, די אלע וועלכע האבען זיך אפגעזאגט פון דעם אסימילאציאנס־געדאנק, אין גלויבען אין דער אידישער רענעסאנס־באוועגונג.

פארהאן איין אונד וואס איז טייער געווען דעם אידען אין אלע צייטען און אונטער אלע אומשטענדען — דאס איז די אידישע קולטור.

דארפען מיר דא דערצעהלען די גרייסע פארדיענסטען זשיטלאווסקי'ס פאר דער אידישער קולטור, זיין ארבייט אויפ'ן פעלד פון אידישען גע־דאנק?

און די פיעלע חסידים און תלמידים זיינע וועלען היינט זיכער קו־מען געבען זייער רבי'ן דער פארדיענטען קבלת פנים, און איהם ווינשען דערביי נאך לאנגע יאהרען פון פרוכטבארער טעטיגקייט.

זויכטיגע פאסירונגען פון דער וואך

לעצטע וואך האט „די נידזארק טריבין" אפגעדרוקט א פאליטי־שען קארטען, וועלכעס האט פארגעשטעלט זיי עקס־קאיזער ווילהעלם פוצ זיין קרוין אין סצעפטר, טראכטענדיג דערביי אפשר זעט עס איהם נאך נוצין קומען, אדער זיי דער ענגלישער אייפשריפט האט געליעטעט „זי קען געווער טעל".

א קארטען זאגט גאנץ אפט מעהר ווי פיעל די פעדער קען זאגען, און מענען די פאסירונגען פון דער לעצטער וואך אין דייטשלאנד איז דער דר. זיגער קארטען געזעזען העסטס געלונגען.

לעצטע וואך איז געזעזען ווילהעלם'ס גרעסטסטאג, א טאג וואס פלעגט אמאל אין דייטשלאנד געפייערט ווערען מיט גרויס פראכט, אבער וועלכער האט אין דער היינטיגער רעפובליקאנישער דייטשלאנד. אבער דייטשלאנד האט נאך היינט'צו טאן גאנץ מאנארכיס־טען פונ'ם לודענדארף טיפ, אין לודענדארפס יחברותא האבען זיך גע־גרייט צו פייערען דעם ווילהעלם־טאג אויפ'ן אלטען שטייגער, א זאך וואס האט אויך אהרויסגערופען געגען־אקטען מצד די קאמוניסטען. האבען די מאנארכיסטען און די האהענצאלערן אנהענגער פארארירט, און ארום זעכציג טויזענט קאמוניסטען האבען אויך פארארירט, אויפהענגעדיג א ווילהעלם פיגור אונטער דער באלייזונג פון רעזזאלוציאנערע טענער, און דער בערלינער שוץ־פאליציי איז אנגעקומען גלייך שזוער צו פארטיידיגן א בלוטיגען זוזאמענשטוס צווישען די ביידע גרופען.

קעמפען צווישען זיך די מאנארכיסטען און די רעדזוייל ווערט אלץ כרענערער דאס פראבלעם וועגען דעם עקס־קאיזער'ס קאנפיסקירטען אייגענטום, פאר וועלכען די דייטשע רעגיערונגס־פיה־רער האבען חשק צו באצאהלען, אין געגען וועלכען עס פראטעסטירען ניט נאר די קאמוניסטען, נאר אויך די דייטשע סאציאל דעמאקראטיע, מיט וועמענס מיינונג מען מוז זיך רעכענען.

דייטשלאנד האט שוין א קאבינעט, אבער ווען קאנצלער לוטער האט לעצטע וואך פארגעלעגט אין רייכסטאג זיין פאליטישע פראגראם, האבען איהם אפילו זיינע אנהענגער ניט אפלאדירט, א סימן אז קיינער איז ניט צופריעדען, און דאך האט איהם דער רייכסטאג געגעבען א צו־טרייען־אפשטימונג.

אין פראנקרייך איז נאך אלץ די הויפט פראגע — דער שטייער אויף אייגענטום. און דאס פארגעהמט יעצט דעם הויפט־פלאץ אין די פארלאמענטארישע דעבאטען. אבער ווי די פאליטישע וועלט איז ניט פארגאנטערירט אין פראנקרייכ'ס פינאנציעלע פראהאנדלונגען, האט אבער א פיעל גרעסערען רושם געמאכט די נייעס וועגען דעם באשלוס פונ'ם אמעריקאנער סענאט, אז די פאראייניגטע שטאאטען זאלען זיך אנשליסען אינ'ם וועלט־געריכט. וואס דאס מיינט אז אמעריקע'ס איזא־לירונגס־הערט אויף.

די וואך טרעפט ווידער דעם קוילען־סטרייק נאך ניט פארענדיגט, אין די פארראמענטארישע דעבאטע אין אטאוא איז נאך אויך דערווייל אין פולען גאנג. אבער אונזער רעזידענץ־שטאדט האט לעצטע וואך אויך געהאט איהר סרפריז פאר'ן לאנד — די באקאנטמאכונג, אז די רע־גיערונג וועט פארשלאגען געזעצגעבונג וועגען פענסיע פאר אלטע לייט, וואס איז זיכער א וויכטיגע רעפארם.

לויט דעם געזעץ וועלען ביידער איבער 70 יאהר אלט, און וועל־כע וואוינען שוין צוואנציג יאהר אין לאנד, באקומען א פענסיע פון צוואנ־ציג דאלאר מאנאטליך, אין ווי די רעגיערונג גיט אן, זענען היינט צו טאג פארהאן אין לאנד איבער הונדערט טויזענט מענשען, וועלכע זענען באר־עכטיגט צו דעם.

עס איז א וויכטיגע רעפארם, וואס טעג באגריסט ווערען.

דר. חיים זשיטלאווסקי

חיים זשיטלאווסקי איז געבוירען גע־וואָרען אסרו חג פסח 1865, אין דעם קליין שטעטעל אושאטשי, וויטעבסקער גובערניע (רוסלאנד).

פון דער מוטער'ס צד שטאמט ער פון א משפחה בעלי מלאכות און סוחרים. זיין מיטערס פאטער, משה וויינשטיין, איז אין דער יוגענט, ווי מען זאגט, גע־ווען א בלעכער און ערשט שפעטער, אין ער געוואָרען א רייכער סוחר, וואס האט געהאנדעלט מיט פלאקס און ליין.

פון דעם פאטערס צד, איז ער איינגעטונקט אין יחוס. זיין פאטער האט, אגב נעהאט יחוס עצמי, ניט נאר יחוס אבות אליין. ער האט יונגערהייט געלע־רענט אין דער באריהמטער וואלאזשינער ישיבה און געשמ'ט פאר אן עלוי. פון געבורט איז ער געווען א מתנגד, אבער אין דער סביבה פון זיין פריי'ס פאמיליע, די וויינשטיינס, וועלכע זענען געווען דעם ליבאוויטשער רבי'ס מקורבים, איז ער געוואָרען א ליבאוויטשער חסיד.

פון חדר האט ער קיין נחת ניט גע־פלעגען. אין זיינע אויטאביאגראפישע נאָטיצען שרייבט ער וועגען חדר אין טאן פון ביטערקייט. דער חדר האט נים אי־בערגעלאָזען אין איהם יענעם גוטען איינ־דרוק וועלכען ער האט פון זיין קינדערל־שען לעבענס פעריאד אין הייז פון זיינע עלטערען.

זיין פאטער האט זיך ניט באגנוגט דערמיט, וואס ער האט געשיקט זיין חיים'ן אין חדר. ער האט געדונגען אויך א נו'אישען לעהרער, וועלכער האט גע־לערענט מיט זיין זהה "רוס". אין דער זעלביגער צייט האט דער יונגער זשיט־לאווסקי אויך צוגעקראָגען נייע חברים, און נייע ווירקונגען זיינען צוגעקומען אין זיין לעבען, זיי האבען זיך דאן אריבער־נעפלעכען אין אן אריפסאר־אטיער גאס, און דארט זענען געווען שוין אידישע אינגלאך, וואס זענען געגאנגען אין סיר־נאזיע. די גימנאזיסטען האבען אויסגע־לערענט אונזער הדר־אינגעל'ס נייע נור־אישע שפיעלען.

צו יענער צייט נעהערט דער ערש־טער פרואוו, וואס זשיטלאווסקי האט גע־מאכט צו שרייבען, (ער איז דאן אלט גע־ווען אן ערך 11—12 יאהר) אין חדר האט מען יעדען טאג אפגעגעבען א שעה אויף "שרייבען". האט זשיטלאווסקי אויס גענוצט די שעה אויף אויבערצוגעבען מיט זיינע איינענע ווערטער אויף לשון קודש דעם אינהאלט פון "אנפאל טאמ'ס קליין הייזעל". דערביי האט ער באנוצט די אי־רישע בעערבייטונג פון ביטשעס סטאוו'ס ווערק, וועלכע עס האט נעמאכט א. מ. דיק.

ער דערנעהענטערט זיך אלץ מעהר און מעהר צו דער רוסישער שפראך און דער רוסישער ליטעראטור. ער לייענט דערהויפט פראגרעסיווע ראמאנען פון די דעמאָלט אפאָולערע רוסישע שריפטשטע־לער שעלער־מיכיילאָוו אמיזוילווסקי, מאדראוויצעוו — די ראמאנען וואו עס ווערט געשילדערט דער קאמף צווישען "די טאטאר מיט די קינדער". ער חויבט אן אליין צו שרייבען לייעדער אויף רוסיש און לייענט מיט גרויס חשק די ווערק פון די רוסישע פאָעטען.

צו יענער צייט נעהערט אויך זיין באקאנען זיך מיט שלמה זאנווייל ראפא־פארט (שפעטער — ש. אנ—סקי). עס ווערט צווישען זיי א ברידערליכע פריינט־שאפט אויפ'ן באנען לעבען, א פריינט־שאפט, וועלכע פארנעהמט אין דער גע־שיכטע פון דעם אידישען געזעלשאפטלי־כען לעבען און דער אידישער ליטעראטור אזא ארט, ווי די באדיהמטע פריינטשאפט י. ל. פרץ און יעקב דינעזאָהן.

אינאיזעם מיט זיין לייעם פריינט און אנדערע חברים מאכט ער דאן פראוו אריינצוגעבען א געשריבענע צייטונג אויף אידיש מיט מ'ן נאמען "וויטעבסקער גלעק־לאך". אין די "גלעקלאך" איז אנב, אנ־סקי דער פובליציסט און זשיטלאווסקי דער בעלעטריסט.

אין יאהר 1879 קומט ער אן אין דריטען־קלאס פון דער וויטעבסקער רוסי־שער גימנאזיע. זיין שפראך ווערט אליץ מעהר אין מעהר רוסיש און זיינע אינ־טערעסען פון דער רוסישער רעוואָלוציאָ־נערער יוגענט.

ער ווערט, פארשטעהט זיך, ניט אפ־גערייסען פונ'ם אידישען לעבען, אבער אנשטאט די העבריאישע און די אידישע פעריאדישע איינאנאנען לייענט ער שוין מעהר דעם רוסיש אידישען "ראסוויעט", דעם "רוסי יעווריי".

צווישען זיינע עלטערע חברים אין גימנאזיע געפינען זיך אזיינע וואס זוכען צו פארגיאסען אין זיינע אויגען דעם "פינסטערען, רעאקציאנערען און עקספלו־אטאטארישען" אידישען קבוץ. און אויך צו וועקען אין איהם אן אינטערעס און א לייבען צום עהרליכען האדעפאשנעס לע־בען פונם רוסישען פויער און ארבייטער. צו יענער יאהר איז ער, אזוי ווי זיין חבר ראפאפארט־אנ־סקי, שוין א פאל־שטענדיגער סאציאליסט און רעוואָלוציאָ־נער. זיי שטודירען ביידע מיט חשק און ברען די ראדיקאלע און סאציאליסטישע ליטעראטור. זיי גיבען זיך אפ נאר מיט פראבלעמען פון סאציאליזם און קאסמא־פאליטיזם. אידישקייט הערט אויף צו עקזיסטירען פאר זיי.

אבער לאנג האט עס ניט געדויערט. עס האט זיך אנגעהויבען דער אויסגעניב־טער־יונג־פעריאד פון די שווערליכע פאר־נראכטען אין אנחויב פון די אבזיגער יאהרען, און הנם זשיטלאווסקי איז ניט אועק פון די בעלי תשובה'ניקעס, פון די "השיבנו נאזאו" זינגער, וועלכע האבען דאן אנגעהויבען זיך צו מעהרען און צו פרובפערען אין דער אידישער אינטעלי־גענץ, האבען דאך די בלוטיגע פאסירונגען אויפגעגעבען מיט די תשובה־שטימונגען פון די משכילים געווירקט אויף איהם, און ער איז ווידער געוואָרען באזארגט וועגען דעם גורל פון אידען און אידישקייט.

ער איז שוין דאן געווען אויעק פון זיינע עלטערען אין וויטעבסק און האט גע־לעבט אין דער ריין רוסישער שטאדט טולע, וואו ער האט אנטייל גענומען אין דער פראפאגאנדע אלביט וואס די "נא־דראוואלצי" האבען געפיהרט צווישען דער יוגענט. ער האט אבער בשום אופן ניט געקענט שלום מאכען מיט דעם נא־דראוואלצישען נערארן, אז אידען זענען נאר "א פלאס פון עקספלואטאטארס" און די פאגראמען זיינען אייגענטליך אן אויסברוך פון דער אנקומענדיגער סאציא־לער רעוואָלוציע. ער האט געפיהלט דעם שקר און די געפאהר פון דעם דאזיגען "רעוואָלוציאָנערען" קוק אויף אידען. עס האבען אנגעהויבען אויפשיאוואכען אין איהם צווייפ די איינגעדרימעלטע נאציאָ־נאלע געפיהלען. עס האבען איהם פאר־אינטערעסירט די אידישע סטודענטען, וועלכע האבען געוואָרפען די אויניווערזי־טעטען און געפאהרען קיין ארץ ישראל וועלכע ערד ארבייטען. עס האט איהם נע־צויגען צו זיי.

ער פארלאָזט טולע און קעהרט זיך אום צוריק אהיים. ער איז ווידער אין א אידישער סביבה. ער לייענט דעם "המליץ"; ער הערט זיך צו און פוקט זיך צו אלץ, וואס קומט פאר אין דער וועלט פון חובבי ציון. איהם איז באזונ־דער סימפאטיש די אידעע פון אומפעה־רען זיך צוריק צו דער נאטור, די אידעע פון אידישער ערד ארבייט.

ער האט אנגעהויבען צו זעהן אין דעם סאציאליזם ניט דער וועלט'ס באפייאונג פון אידענטום (לויט דעם אויסדרוק פון קארל מארקס), נאר דעם אידענטום'ס באר־פייאונג. אידען, איז געווען דאן זשיט־לאווסקיס פארגעפיהל אין פאראויסזאגונג — אידען דארפען וואר־טען פון דער רע־וואָלוציע, וועלכע דארף דורכגעפיהרט ווע־דען אין רוסלאנד פון דער פארטיי "נא־דראוואָליא", ניט סתם אזוי גלייב־בארעכטיגונג, נאר "רעכט אויף ארבייט און דערציהונג" און אויף רעכט אויף אן איינגענער נאציאנאלער קולטור ענטוויק־לונג. אידען דארפען ניט אויפלעבען צו־ריק זייער פארגאנגענהייט אין דעם לאנד פון דער פארגאנגענהייט, ווי עס "חלומ'ען די "פאלעסטינע פילן". אידען דארפען אויף ניט שטארבען איינאיינעם מיט זייער עבר. אידען דארפען לעבען פאר אן מיט דער צוקונפט. דורך דעם איבערגאנג צו ארבייט און צו מאדערנער וועלטליכער קולטור דארף זיי אויפלעבען.

זשיטלאווסקי האט דערפיהלט א באר־דערפעניש צו פרעדיגען און צו פאר־שפרייטען אט דעם נאך ניט קלארען, אבער באייסטערענדיגען נאציאנאלען און סאציאלען אידעאל. ער האט דער־פיהלט, אן ער האט עפעס וויכטיגעס צו זאגען דער אידישער אינטעליגענץ און דער אידישער פאלקס מאסע.

אין האט שוין דאן, אין 1884—1885 זיך ארומגעטראגען מיט פלעגער פון א אידישען פארלאג און א אידישען זשורנאל וואס זאל אויף א לענגלען אופן פאר־שפרייטען צווישען דעם עולם די נייע — באמת רעוואָלוציאָנערע נעדאנקען און אי־דעען.

זשיטלאווסקי האט איינגעזעהן, אז פון זיין פאטער וועט ער קיין שטיצע פאר זיינע פלעגער ניט קריגען. האט ער אנגע־הויבען טראכטען וועגען אן אומלעגאלער אן אונטער־אירדישער אידישער שטארקער ארגאניזאציע, וועלכע זאל נעהמען אויף זיך די פאפאגאנדע פון די נייע אידעען.

אינמיטען יאהר 1885 זיינען די הכנות צו דער שאפונג פון, אזא מין אר־גאניזאציע געווען אין פולען גאנג. עס איז צוגעגרייט געוואָרען א העקטאראף. עס איז פארטיג געווען א פאסיגער ליטעראר־שער מאטעריאל, און דשיטלאווסקי האט שוין אפילו צוגעטראכט א נאמען פאר דער אָרגאניזאציע — "תשועת ישראל", האט זי געזאלט הייסען.

כדי אבער אויסצופיהרען די דאזיגע אויפגאבע האט מען נעדארפט האבען א גרעסערע און טיעפערע באקאנטשאפט מיט דער אידישער קולטור בכלל. און (מיט דעם הסכם און דער מאטעריעלער שטיצע פון זיין פאטער) איז ער אוועקגעפאהרען קיין פעטערבורג צו שטודירען אין דער רייכער "קייזערליכע ביבליאטעק" די אידישע נעשיכטע און די אלגעמיינע נאציאנאלע פראגע אין פארבינדונג מיט די אידעע לען פון סאציאלען פראגעלעס. דאס איז געווען אין יאהר 1886.

זיינענדיג אין פעטערבורג האט זשיט־לאווסקי געלעבט אין צוויי וועלטען: אין דער אונטער־אירדישער וועלט פון דער כ־מישער רעוואָלוציע און אין די איבערער־דישע ספערען פון דער אידישער געשיכ־טע.

דער רעזולטאט פון די דאזיגע אויס־פיהרונגען און אויספארשונגען איז געווען זשיטלאווסקיס ערשטע ווערק (אויף רוסיש) מיט'ן נאמען "מיס־לי אב איסטאריטשעסקיף סודבאף יעווי רעיסטווא" (נעראנגען וועגען דעם היס־טארישען גורל פונ'ם אידענטום). דער מאר־נוסקריפט איז פארטיג געוואָרען אין אפ־ריל, 1887.

דאס ווערק פון דעם יונגען פארפאס־סער (ער איז דאן איינגענאנען אלט געווען 22 יאהר) האט שטארק פארא'ינטערעסירט די קריטיק — די העבריאיאישע, די רוסי־שע אידישע און די בוסישע. די העבריאיאישע צייטונג "היום" האט דעם יונגען ראר־פאלען שריפטשטעלער אָנגערופען "עובר ישראל", "אידישער אנטיסעמיט" א. ד. נ. דער רוסיש־אידישער ליטעראטור קרי־טיקער און היסטאריקער ש. דובנאָוו, איז אויף געווען שטארק ניט צופריעדען מיט זשיטלאווסקי'ס אנאליז פון דער אידישער געשיכטע, דערפאר אבער האט די ראדי־קאלע רוסישע פרעסע זיך זעהר וואוים אָפּגעריפען אויף דעם ערשטען בוך פון דעם אידישען שריפטשטעלער (ביז'ן סוף דעם דאזיגען בערגער פעריאד (ביז'ן סוף 1896) דער דייניצייגער יאהרען) אויסגעדרוקט אין פאלגענדעם:

די גרינדונג פון א גרופע אידישע סאציאליסטען און אויסלאנד (אין יאהר (1904) דער הויפט צוועק פון דער גרופע איז געווען צו שאפען סאציאליסטישע לי־טעראטור אויף אידיש. אהרע אויפטוען: די איבערזעצונג פון דעם "מאניפעסט פון דער קאמוניסטישער פארטיי" (דער ערשטער פראוו אויסצארבייטען אויף אידיש א מארקסיסטישע טערמינאלאגיע); די איבעראַרבייטונג פון דער מעשה מר' אחים", פראפ. נעזשיצקיס "פארלעזונגען איבער סאציאלער עטיק" און "פארוואס דוקא אידיש?", וואס איז פארעפענט־ליכט געוואָרען ערשט שפעטער אין 1900, אונטער דעם פסעודאנים בן אהוד, אין "פארווערטס" און איבערגעדרוקט גע־וואָרען אין פינסטען באנד פון דר. זשיט־לאווסקיס "געזאמעלטע שריפטען" ניר יארק, 1917).

אין דעם זעלביגען יאהר, ווען דר. זשיטלאווסקי האט געשריבען "פארוואס אין יענער צייט האט זיך זשיטלאווס דוקא אידיש?" 1897, איז ווי עס איז ב קומען דער ערשטער ציינ רעם אין באזעל, און חיים איז גריים געווען איינטייל צ דעם קאנגרעס, אבער ער האט אפזאגען זיך פון אט דעם געריכ איז געבליבען אויס'ן קאנגרעס א פארשטעהער פון דער פרעסע. וואנעס איז געווען, אז די ציוניסטי לען ניט שאפען קיין פארטיי, נאר א צו וועלכער עס זאלען קאנען מענשען פון פארשיעדענע פאליטישע ר מונגען.

דר. זשיטלאווסקי דערגעהענטערט זין צום "בונד" און ווערט א מיטארבייטער אין דעם "אידישען ארבייטער". ער פאר־עפענטליכט דארט, אונטער דעם פסעוד דאנים בן אהוד, אן ארטיקעל מיט'ן נאמען "ציוניזמוס אדער סאציאליזמוס?" (1898) וועלכען דער "בונד" האט דער נאך ארויסגעגעבען אין א באזונדער בראָ שורע.

אין יאהר 1900 גרינדעט ער, איב איינעם מיט דאקטאר דזאהן עדעלהיים, א א דייטשען פארלאג — "אקאדעמישע פארלאג פאר סאציאלע וויסענשאפטען" ה. ווילין־בערן, דער צוועק פון דעם פאר לאג איז געווען שאפען א פלאץ פאר אומ־פאר־טייאישער פארשונג אויפ'ן געביט פון סאציאלען און סאציאליסטישען וויס־סען. דער פארלאג האט איבערגענומען דעם באקאנטען דזשורנאל "סאציאליסט־ישע מאנאט העפטען".

אין יאהר 1903, דעם יאהר פון "קי־שינעוו", קומט פאר א ווייכטיגע ענדערונג אין זשיטלאווסקיס אידיש־נאציאנאלען פראגראם: ער ווערט א טעריטאריא־ליסט. צו איז עס געווען נאר א רעזולי־טאט פון דעם רושם, וואס עס האט גע־מאכט אויף איהם דער קישינעווער פאגראם אין די אינגעמיינע לאנד פון די אי־דען אין פעלעווע רוסלאנד, צו האבען רא־געווירקט אויף יענע ריין פערזענליכע אי־בערלעבענישען וועלכע האבען איהם דא־אויסגעשליידערט פון זיין פסיכישע גליכגעוויכט אין אועזרגעשטעלט פאר א פינסטערען אפגרונט, ווי ער האט זיך שפעטער אויסגעדריקט אין זיינעם א קא־ביטעל זכרונות — דאס וויסען מיר ניט אבער עס איז א פאקט, אז עס איז דא צוגעקומען א נייער רינג אין זשיטלאוו־סקיס אידיש נאציאנאלען געדאנקען גאנג — דער טעריטאריאליזם.

אין יאהר 1904 האט שוין דר. זשיטלאווסקי געוואוינט אין אמסטערדאם פארגעקומען אין אינטערנא־ציאנאלער סאציאליסטישער קאנגרעס. דר. זשיטלאווסקי פיהרט אויס'ן קאנגרעס א קאמף פאר דער אנערקענונג פון דער פארטיי ס. ר. ווי פון א באזונדער ריכ־טונג אין דעם רוסישען סאציאליזם — און ער פיהרט אויס: די ס. ר. ווערען אנערקענט און קריגען רעכט אויף א פארשטעהערשאפט אין דעם אינטערנא־ציאנאלען סאציאליסטישען ביורא.

עס פארשטארקט זיך אבער אין יע־נער צייט אויך די אידישע און די אידי־שיסטישע טעטיגקייטען פון דר. זשיטלאוו־סקי. דער פארלאג האט אויסגעגעבען אין דער וועלט געריזנטע אויסגעזעהן אין דער אידישער שיסטישער טעטיגקייט פון דר. זשיטלאוו־סקי. אין פעטערבורגער "פרייגד" דרוקט זיך אין מאכען א שטארקען רושם — דער ארטיקעל אונטערן נאמען "דאס אידישע פאלק און די אידישע שפראך" (1904) דער הויפט צוועק פון דער גרופע איז געווען צו שאפען סאציאליסטישע לי־טעראטור אויף אידיש. אהרע אויפטוען: די איבערזעצונג פון דעם "מאניפעסט פון דער קאמוניסטישער פארטיי" (דער ערשטער פראוו אויסצארבייטען אויף אידיש א מארקסיסטישע טערמינאלאגיע); די איבעראַרבייטונג פון דער מעשה מר' אחים", פראפ. נעזשיצקיס "פארלעזונגען איבער סאציאלער עטיק" און "פארוואס דוקא אידיש?", וואס איז פארעפענט־ליכט געוואָרען ערשט שפעטער אין 1900, אונטער דעם פסעודאנים בן אהוד, אין "פארווערטס" און איבערגעדרוקט גע־וואָרען אין פינסטען באנד פון דר. זשיט־לאווסקיס "געזאמעלטע שריפטען" ניר יארק, 1917).

אין דעם זעלביגען יאהר, ווען דר. זשיטלאווסקי האט געשריבען "פארוואס

THE DOMINION BANK
סיט האל ברענטש
קווין און בעי סטריט
וועט אויפצאהלען דורך אהרע איינעם פארבינדונגען בארץ אמעריקא־
נער דאלארען צו יעדען איינעם צו וועמען איהר שיקט געלט אין
רוסלאנד, פוילען, גאליציען, און אלע לענדער אין מיטעל־אייראפע.
מיר רעכענען פאר'ן איבערשיקען בלויז א קליינעם פראצענט.
W. WALKER Mgr.

...רטלצנות

פון ה. מ. ק.

... זשיטלאווסקי היינט אין סטענ־
טעאטער.

נאך אזא טעאטער סעזאן, וועט אזא
...אפט־ווי דר. זשיטלאווסקי, זיבער זיין
אנגעזעהענער גאסט.

ברוך צוקערמאן, ביים זשיטלאווסקי
אוועגט,

איז טאקע דער פראגראם אזוי בי־
טער, אז מען האט באראיפט א „צוקער־
מאן" פון ניו יארק?

ביים זשיטלאווסקי אוועגט וועט
זיין מעהר רעדעס ווי געזאנג.

מוזיקאלישע אויערן ווערען געבע־
טען צו בלייבען זיצען אין דער היים,
ווייל די וועלט ליעבען און אכטען דר.
זשיטלאווסקי, וועט זיין רעדע קליינגען
בעסער ווי די שעהנסטע מוזיק.

דער זשיטלאווסקי קאמיטעט האט
אויסגעשניטען די שניידער יוניאנס פון
באגריסונגען.

בראווא חברים!

ווייל דר. זשיטלאווסקי האט זיך
ביי זיין שרייבען קיינמאל ניט באנוצט
מיט קיין שעהר.

די „לינקע" באטייליגען זיך ניט
אין זשיטלאווסקי יובילעאום.

זיי פארשטעהען אז פאר קולטור
צוועקען קען מען ניט מאכען קיין הוזן
צו הוזן זאמלונגען יעדען זונטאג.

איבריגענס צו וואס קולטורעלע ימים
טובים? ווען זייער חוצפה איז איצט
אויפ'ן מארקעט א גאנץבארע סחורה.

„גאלדענע חלומות" אין סטענדערד
טעאטער, צום אויפטרים פון מיס שיי־
פער.

מיר ווייסען פון א סך מיידלאך
וועלכע זענען געווען אין טאראנטא מיט
„גאלדענע חלומות", און צו וואס אייך
דערצעהלען דעם סוף?...

א מיליאן דאלאר פאר קאמוניסטי־
שער פראפאגאנדע אין אמעריקא איז
אויסגעגעבען געווארען לעצטעס יאהר.

איז נאך א וואונדער פארוואס מיר
האבען באצאהלטע קאמוניסטען?

מיר ווייסען אויך פון א סך אר־
בייטסלאזע וואס גרייטען זיך צו פאה־
רען אין ניו יארק כדי צוריק צו קומען
קאמוניסטען מיט באצאהלטע דושאבס.

האמיל־טאן האט שוין אויך א בשר
כשר מחלוקה.

וואס טוען ניט אידען פאר אביסעל
פובליסיטי?

די מחלוקה איז אבער נעקומען צו
שפעט. ווייל דער ערשטער טייל „די גע־
שיכטע פון די אידען אין קאנאדע" איז
שוין פארטיג.

ער האט זיך ארויסגערעדט

איינער זיצט ביי א טישעל און
זאגט: — מיינע הערען, איך האב פיעל
אין דער וועלט גערייזט, איך האב מייד־
לאך פון פיעלע לענדער געקוקט, אבער
מיין קליינער, זיסע פרוי צו קושען, דאס
איז דאס טייערסטע.

זיין פריינד, וועלכער האט דאס גע־
הערט האט (פארטראכטערהייט) ארויס־
געפאלאצט:

— דאס איז אמת, ווי איך בין א
איד!

אויס ליעבע

קלמן: — וואס? איהר האט אויס
ליעבע געהייראט, און איצט ווילט איהר
זיך גט'ן? — וואורום?

זלמן: — ווייל ס'איז אויס ליע־
בע.

ווינטער.

פון א. ז.

א פריהמארגען געזאנג פארפאסט אין
א קאלטער נאכט

פארפרוירען די טייכען,
נאקעט די בוימער,
עס יובעלט דער ראב
מיט געשריי.

פארטריבען די פייגעל,
די זינגענדע טרוימער
די בלומען באגראבען
פון שניי.

פאפרוירען די פייפס,
פוסט איז דער היטער,
עס פייפט דער פראסט
ווי דער דלות.

ניטא איז קיין קיילען,
קיין פלעשעלע וויהיסקי;
זאגט מיר, וואו קריגט מען
דאס אלעס?

א לענענדע

פון י. פ.

ס'ווערט דערצעהלט:

געלעבט האבען אמאל מלאכים צוויי,
פון בליקען צארטע
באשאפען נאט האט זיי.

איין מלאך־בליק,
האט דעם צווייטען ניט געקענט,
בלויז אין אונענדליכקייט,
צוויי פלעמלאך האבען געברענט.

געפינקעלט צווישען הימלען ווייט,
ווי שטערען בלישצענדיג געשווענט,
מיט מלאכים, ווייס־באפליגעלטע
אין טיעפען רוים געלעבט.

געוואנדערט אין דער אייביגקייט,
אין פייכטקייט שעמערירט,
איין מלאך־בליק צום צווייטען האט,
א בענקעניש דערשפירט.

עס נאגט, עס צופט די בענקעניש,
רויבט די רוה אוועק,
דאס נאגטע וועזען העליש פלאמט,
אין ווייטקייט — ס'ציהט א שרעק.

פלאטערען און טראגען זיך,
מלאכים בליקען צוויי,
איין מלאך־בליק דעם צווייטען זוכט
אין יעדער בליקען־רייה.

און אט — צווישען קוסטעס גרין
האבען העלע פונקען העל געברענט
איין מלאך־בליק דעם צווייטען האט,
אין פינסטערניש דערקענט...

אומגליקליך איז דער מענש, וועל־
כער איז פארהאסט ביי אלעמען, געפארה־
ליך איז אבער דער מענש וואס איז באר־
ליעבט ביי אלע...

* * *

עס איז א טעות, ווען מיר מיינען,
דאס מיר קענען זיך ניט באגעהן אהן
יענעם, נאר נאך מעהר טעות איז צו
מיינען, אז יענע קענען זיך ניט באגעהן
אהן אונז.

די נייעסטע ווינטער באשרייבונג

פון מ. נאדעלמאן

אין דרויסען איז ווינטער...

א דראבנער רעגען פאלט און א
לייכט פריהלינגס־ווינטעל וועהט און קיי
צעלט אנגענעהם די ביינער. אט שיינט
די זון, אט פארגעהט זי; און א גרויסער
שעהנער רעגענבויגען שפרייט זיך אויס
איבער'ן הימעל.

עס דונערט.

דער עולם שפאצירט אין לייכטע
קליידער „צו דער פיזור" איבער די
אלעען פון היי פארק און זוכט בעז אויף
די בוימער.

דא און דארט זעהט מען דורכלוי־
פען א פארווייסטען מאנספארשיין. די
ווייסקייט אבער שטאמט ניט פון שניי;
ער איז א מעהל־הענדלער.

עס בליצט.

די נעשוואוירענע ספארטס־לייט
מיט די „ליטשערס" גליטשען זיך אין
דער היים אויף די פארלאגעס, ווייל די
גליטש־ערטער זענען אנשטאט מיט אייז
נאר באדעקט מיט בלאטע, כאטש נעהם
און מאך זיך א בלאטע־באר.

מען שווענצט.

די אויוועגס זענען קאלט ווי פיאלאנ־
טראפישע הערצער; מ'האט נאך פון זיי
ניט ארויסגערוימט דאס איש פון פאר־
אייאהרען. אויף די שוויבען פון די פענס־
טער, וועלכע לעבצען נאך אביסעל גע־
פרוירענע „בלימעלאך", געפינט זיך א
געדיכטע פארע.

ווי פאר'יתומ'ט הענגען נעבאך די
פעלצען אין די שרענק, און אויב א דאמע
באוויזט זיך אויפ'ן גאס אין א פוטער־
נעם מאנטעל, לויפט איהר נאך א כאפ־
טע קינדער און שריים: „משוגענע!".

ס'איז ווינטער... און די קוילען־
הענדלער געניצען, אז ס'איז אזש גאט'ס
רחמנות.

און דער זיינער האט נעשלאגען

(א מעשה'לע פון בחצי הלילה)

ס'איז דריי א זיינער פארטאג. א
דיקער שניי פאלט און דער ווינט, א
שטארקער, שמייסט די שניי אין פנים
אריין. ער געהט און וואקעלט זיך. עס
איז שווער צו זאגען צי די וואקעלעניש
קומט פון אן איבעריגען ביסעל שנאפ־
סיבישאן אדער צי דער ווינט וואקעלט
איהם. ער געהט צו צו דער הויז, שליסט
שטיל אויף די טיר, טוט אויס די שיך,
געהט אויף די שפיץ פינגער אריין אין
זיין שלאף צימער, ער הערט זיך איין א
מינוט און זעהענדיג אז זיין ווייבעל
שלאפט נעשמאק, אטעמט ער פרייער
אפ...

פלוצלונג האט די ווייבעל זיינע זיך
אויפגעכאפט.

— ביזט שוין דא, דארלינג מיינער,
א פינסטער מזל אויף דיר, — פאנגט זי
אן איהר מאנלאנג, באגלייט מיט א דריי־
נארענדיגען געגעניע. — ביז פארטאג שליי־
עט מען זיך ארום און די ווייב לאזט
מען ווי א הונט איינע אליין, ווארט,
ממזר, וועסט קריגען דיין גאב.

— שא, שריי ניט אזוי, מענשען
שלאפען, וועסט זיי אויפוועקען. וואס־
זשע צוועלף אזייגער טאר מען. שוין אויך
ניט אהיימקומען? — רעדט דער העלד
מיט א ציטערדיגער שטימע.

— מען זאל דיך צוועלף מאל פאל־
מעסען, — פאנגט זי ווידער אן. — 12
אזייגער איז איצט? גיב נאר א קוק
אויפ'ן זייגער, גיב נאר, — רעדט זי מיט
כעס.

— דאס איז א שאנדע, אז א ביי־
ליגער וועק־זייגער זאל ביי א פרוי זיין
מעהר באגלויבט ווי איהר מאן... — קאכט
ער זיך און ער נעהמט זיך אויסטאן.

— אויף די קוילען וועסטו הייגט
שלאפען ביי־מיה, אין סעלער ביים קאל־
טען היטער, ניט אין בעט, — ערקלעהרט
זי, און שפרינגט ארונטער פון בעט און
דערלאנגט איהם איהר בינטעל פינגער
אין פנים אריין. „איינס! צוויי! נא
וועסטו וויסען צו צו קומען מיט טאנ־
גלייך אהיים אין בלאפען א ווייב.

— דריי! פיער! נא, וועסטו ווי־
סען ווי צו הויבען א האנט נעגען מאן.

— ערקלעהרט ער און באצאהלט איהר
ראפעלט פאר די פעטש...

און דער זיינער זעהט ווי די בעל־
הבית'סע שלאגט דעם בעל־הבית, און
דער בעל־הבית שלאגט די בעל־הבית'טע,
ווערט ער באגייסטערט און ער שלאגט
אויך...

אוי האב איך א־ווייבעל!

אוי האב איך א ווייבעל,
שטיל איז זי ווי א טייבעל,
און גוט איז זי ווי גאלד,
האב איך זי הארציג האלד.
זי איז א ברונעטע,
א דיקע און א פעטע.
פארנעהמט דאס גאנצע בעט...
שלאף איך ווינטער זיך אין סעלער
מיט די פסח'דיגע טעלער
און זומער אויפ'ן פלעט...

קורץ און גוט

די מענשען וואס האבען קליינע
חסרונות, האבען געוועהנליך אויך קליי־
נע מעלות.

* * *

דעם מאמענט, וואס א מענש דענקט
אז זיינע צרות האבען זיך געענדיגט,
פאנגען זיך אן זיינע צרות אויס'ם ניי.

* * *

עס זענען דא מענשען, וואס שניי־
דען זיך אפ זי נאז צו־להבעים דעם
פנים, און באריהמען זיך נאך דערמיט.

* * *

מאנכע מענער קענען פארדריען אזוי
פיעל עצות, וויפיעל מאנכע פרויען קע־
נען ארונטערשלינגען קאמפלימענטען.

* * *

עס זענען דא מענשען, וואס זענען
געבוירען גרויס און ווערען אין לויף פון
זייער לעבען איינגעשרומפען אויף אזוי
ווייט, אז זיי האבען אליין קיין באגריף
ניט ווי קליין זיי זענען.

* * *

פארא מענשען, וואס זוכען זיך
אויס צרות. ניט ווייסענדיג אליין צו וואס
זיי דארפען עס, אז וואס זיי ווילען דער־
מיט טאן.

* * *

מאנכע מענשען זענען אזוי נערוועז.
אז זיי בייסען אזש יענעמ'ס ליפען.

* * *

נומער 13 איז יאהר א שלים־מזל'־
דיגער נומער. איצערהויפט ביי א טויש,
וואו עס איז דא עסען נאר פאר צוועלף.

* * *

מיט שוועבעלאך וואס ווערען גע־
מאכט אין הימעל, קען מען קיין פייער
ניט מאכען.

* * *

דער מענש האט דעריבער צוויי
חענט, כדי ער זאל קענען נעהמען מיט
דער צווייטער דאס, וואס ער האט ניט
נעקענט נעהמען מיט דער ערשטער.

מזל מוז מען האבען

א גאסען־בעטלער איז צוגעגאנגען
צו א רייכען מאן בעטען א נדבה. דער
מאן האט איהם ענטזאגט. אין דער זעל־
בער מינוט געהט צו צום זעלבען מאן א
הינקעדיגער קבצן, און באקומט פון מאן
א קוואדער.

— מזל מוז מען האבען — זאגט
מיט א זיפץ דער ערשטער בעטלער —
ווען איך זאל האבען אזא הילצערנעם
פוס, וואלט איך שוין חתונה נעמאכט
מיינע ביידע פארזעפענע טעכטער...

ניט קיין שלעכטער בעל־צדקה

קאמיטע: — מיר זענען נעקומען
צו אייך בעטען, פיעלייכט וועט איהר
באווילינען עפעס פאר דעם פאגד פון
פרישע לופט פאר ארימע קינדער.

פילאנטראפ: — אך, מיט דעם
גרעסטען פארגעניגען! איהר קענט נעה־
מען וויפיעל איהר ווילט, נאר ווי אזוי
און אין וואס וועט איהר די לופט אהיים
טראגען?

שווער צו זיצען

א גנב (זיצט שבעה נאך זיין פרוי):

— הערט איהר, קינדער, איך בין דאך
שוין אין מיין לעבען גענוג געזעסען,
אבער אלע מאל איז געווען עפעס אן
אורזאכע. אבער היינט איז עס דעם ערש־
טען מאל וואס איך זיין אבסאלוט פאר־
גאר ניט...

צופיעל קאלירען

שרייבער: — פארוואס ווילט איהר
ניט דרוקען מיין ראמאן?

רעדאקטאר: — ווייל ער האט צו־
פיעל קאלירען. גלייך איז ערשטען קא־
פיטעל ווערט דער גראף רויט פון שאנ־
דע, דער בארא גרין פון קנאה, דער יונ־
גער מאלער ווייס פון שרעק, די געליעב־
טע בלאס פון פארצווייפלונג און דער קו־
שער בלוי פון קעלט...

ווא אין ליעבע

(מיינונגען פון גרויסע מענשען)

נאפאלעאן דער ערשטער: א ליי־
דענשאפט וואס רוקט אוועק אן א זייט
דעם גאנצען אונזיווערז, אום ניט צו זעהן
קיין אנדערע זאך ווי דעם יגעליעבטען
געגענשטאנד.

זשאן פאול: אז די פרוי ליעבט —
ליעבט זי אהן אן אויפהער. אבער דער
מאן האט נאך אן אנדערע ארבייט אויך.

הערמאן באהר: די ליעבע איז ווי
א פלאטע פון א פאנאגראף — וואס מען
רערט אין איהר אריין, רעדט זי צוריק
ארויס.

היינס קריסטיאן אנדערסאן: די
ליעבע איז ווי פאקען, — מייסטענס
רויכט זי אז יונגע מענשען. מאנכע
שטארבען דערפון. אבער ביי אנדערע
לאזט עס איבער בלויז קליינע שפורען —
יעדענפאלס ליידט מען פון איהר נאר
א ביסל אין לעבען...

מ. ג. סאפיר: די ליעבע איז א מין
בייסעניש אויף א פלאץ וואו מען קען
ניט קראצען...

היינריך היינע: די מלאכים רופען
עס הימעל פרייד; די טייוואלים רופען
עס גהינם־לייד, און די מענשען רופען
עס ליעבע.

פרידריך פאן שילער: די ליעבע
מאכט דעם הימעל הימלישער, און פון
דער ערד — א הימעלריך!...

שעקספיר: קאלטע פייער, ברע־
נענדיגער שניי, טרוקענע וואסער, טוי־
טעס לעבען — אט דאס איז ליעבע.

א יונג פארהייראטער: אויך די
ליעבע האט איהר טונקעלע זייט — די
שווייגער...

וואס עלטער א מיידעל ווערט, אלץ
ווייניגער גלויבט זי אין הייראטען יונג.

דר. חיים זשיטלאווסקי

(פארזעצונג פון פיידזש 4)

האט דר. זשיטלאווסקי געזאגט דא ניט
לאנג פאר די מיטגליעדער פון דעם וואר־
שאווער אידישען ליטעראטען פארא־יין, —
„אנגעהויבען צו ארבייטען פון 1885 פאר
אידען, בין איך איבער צו ארבייטען צווי־
שען אידען און אין 1904, ווען איך בין
געקומען צום גרויסען אידישען קבוץ אין
אמעריקא".

אין אמעריקא האט געווארט אויף
איהם א נייע גרויסע אויפגאבע. ער האט
דא געפונען בריידיגע אידישע מאסען און
אן איינטעליגענץ, וועלכע איז געווען פאר־
בונדען מיט איהר.

די פראפאגאנדע און די אויפקלעה־
רונגס טעטיגקייט פון דר. זשיטלאווסקי
אין אמעריקא, ווי ברויהר אויף יענער
זייט ים, איז געווען א מינדליכע און א
שריפטליכע.

אפגעווען א פאר יאהר אין אמערי־
קע, האט ער זיך אין יאהר 1906 אומגע־
קעהרט צוריק קיין איירופא. א געוויסע
צייט האט ער פארבראכט אין לעמבערג,
און ער האט געארבייט פאר די ס. ר. און
די „סיימיסטע". דארט האט ער אנגע־
שריבען „א בריעף פון א אידישען סא־
ציאליסט" (אויף אידיש), „דער עקאנא־
מישער מאטעריאליזם און די נאציאנאלע
פראגע" און „נאציאנאליזם און די קלא־
סען פאליטיק פון פראלעטאריאט" (אויף
רוסיש).

פון נאליציע איז ער אוועקגעפאהרען
קיין רוסלאנד, וואו עס איז ארויסגע־
שטעלט געוואָרען זיין קאנדידאטור פאר
א דעפוטאט פון וויטעבסקער גובערניע
אין דער צווייטער גאס־דארסטוועניא דור־
מא". אין רוסלאנד האט ער זיך ניט גע־
מארט וויזען צוליב זיין רעוולוציאנע־
רער טעטיגקייט, האט ער געוואוינט אין
פינלאנד אדער אייסבאהאלטען זיך אין
פעטערבורג און אין מאסקווע, ביז ער וועט
אויסגעקליבען ווערען פאר א דעפוטאט
און זיין פערזאן וועט ווערען „אומבא־
ריהרלאך". ער איז אויסגעקליבען געווא־
ראן פאר א וואהל־מאן (ווייבארשטשיק),
און מען האט געהאפט, אז ער וועט ווערען
א דעפוטאט. אבער די רעגיערונג האט
געפסל'ט זיין. קאנדידאטור, און ווען דער
סענאט האט זי שפעטער געכשר'ט איז
שוין די צווייטע דומא געווען פארגאנגען־
געטריבען.

ער באועגט זיך אין פינלאנד, וואו
ער ארבייט אינאיינעם מיט נערשונין,
פאר די ס. ר. ער פיהרט אבער דורך אויך
זיינע אייגענע אידעען. לויט זיין איניציי־
אטיוו ווערט צוגעפגערופען אין פינלאנד
א קאנגרעס פון אלע נאציאנאל סאציא־
ליסטישע פארטייען אין רוסלאנד וועלכע
שטעהען נאהענט צו די ס. ר. אויפ'ן קאנ־
גרעס העלפט ער דורכפיהרען באשלוסען,
וואס זיינען גינסטיג פאר דעם עקסטרא־
טעריטאריאלען סיימיזם.

אין דעם זעלביגען יאהר 1907 באר־
טיילינט ער זיך ווי א פארשטעהער פון
ס. ר. און די סיימיסטען, אין דעם
שטוטגארטער אינטערנאציאנאלען סאציי־
אליסטישען קאנגרעס און העלפט די אידי־
שע נאציאנאל סאציאליסטישע פארטיען
("סערפ" און ס. ס.) אויסצוהעמען פאר
זיך דאס רעכט צו האבען א פארשטעהער־
שאפט אויפ'ן סאציאליסטישען קאנגרעס.

אין יאהר 1908 קומט ער צוריק קיין
אמעריקע. ער קומט ווי א דעלעגאט פון די
ס. ר. און "סערפ" (סיימיסטען). אבער ער
בלייבט דא וואוינען און ער ברינגט, מיט
דער הילף פון א גרופע אינטעליגענץ און
ראדיקאלע טוער, וועלכע זיינען געווארען
אנהענגער פון זיינע אידעען און זיך אויס־
בערגעגעבען דער אידישער קולטור אר־
בייט — דעם מאנאטליכען זשורנאל "דאס
נייע לעבען".

דער זשורנאל ווערט, מיט קליינע
הפסקות, ארויסגעגעבען פון 1908 ביז
1913, און זשיטלאווסקי איז כמעט די
גאנצע צייט דער פארא־נטווארטליכער רע־
דאקטאר און הויפט מיטארבייטער.

אבער ניט נאר אין אמעריקע אליין
האט זיך געפיהלט זשיטלאווסקי'ס ווייר־
קונג. ער איז נאך אלץ פארבונדען מיט
איירופא, און דעם זעלביגען יאהר, 1908
ווען ער גרינדעט אין אמעריקע דעם זשור־
נאל מיט'ן סימבאלישען נאמען "דאס
נייע לעבען", מאכט ער א רייזע קיין
איירופא איינטייל צו נעהמען: א) אין
דעם לאנדאנער קאנגרעס פון די ס. ר.

ב) אין דער זיצונג פון דעם איני־
טערנאציאנאלען סאציאליסטישען ביורא,
ווי א פארשטעהער פון "סערפ", און ג)
אין דער הלסטאריישער קאנפערענץ פאר
דער אידישער שפראך אין טשערנאוויץ,
וואו ער איז געווען דער פאקטישער פאר־
ויצער.

ער קעהרט זיך אום צוריק קיין אמע־
ריקע, וואו ער בלייבט ביז'ן יאהר 1913.
ער פאהרט דא ארום איבערן לאנד און
ווערט נאך מעהר באריהמט און באר־
ליעבט, אלס דער בעסטער אידישער לעק־
טאר.

אין 12 1912 ווערט אין אמעריקע,
וויי אויף אויף יענער זייט ים, אפגעריכט
דער פיהף און צוואנציג יאהריגער יובילי־
פון זיין ליטעראריישער טעטיגקייט, און
עס ווערען ארויסגעגעבען פון יובילי־ קא־
מיטעט אין ניו יארק די ערשטע פיער
בענדער פון זיינע "געזאמעלטע שריפ־
טען" (שפעטער זענען אדויס נאך זעקס
בענדער).

אין יאהר 1913 פארלאזט ער ווידער
אמעריקע און מאכט א טור איבער די אי־
דישע „טעטרעגטישע קאלאניעס", עסט־
פראנקרייך, בעלגיע, דייטשלאנד,
רייך, שווייץ.

אין 1914 נעהמט ער אונטער א ריי־
זעטערטע צוהערער, און ער פיהלט אז
זיין ארץ ישראל. ער שטודירט דארט
דאס אידישע לעבען, פארשט אויס די געווען אומזיסט...

Royal Yeast Cakes

מאכט בעסערע היימיש געבאקט ברויט

סטענדערד פון קוואליטי פאר איבער 50 יאהר

א הייליגער רוף
דער רבי רופט צום טאנץ
2-טער יעהרליכער
חסידים באל
חסידים באל
פרייטאג 5-טען פעברואר
אין לייבאר לייסעאום
קוויטלאך צו 50 אין 75 סענט. צו באקומען ביי אלע חסידים פון אידישע נאציאנאלען ארבייטער פארבאנד.
ער זאל לעבען, וועט מאכען הבדלה, זונגען מוצאי שבת'דיגע זמירות צוזאמען מיט די חסידים און פראווען מלוה מלכה.
דער חסידים טיש וועט געפראוועט ווערען אויף דער ביהנע אין לייבאר לייסעאום פון 10 ביז 11.

קינדער שרייען פאר
Fletcher's CASTORIA
מוטער: — פלעטשער'ס קא־
סטאריא איז הויפטזעכליך
צוגעגרייט צו העלפען זויב־
קינדער אין די הענט און קינדער פון „פלאטולענסי", ווינט, קאליק אדער יעדען עלטער פון פארשטאפונג, דייעריא; לינדערט פיבערען וואס קומט פון דעם, און רעגולירענדיג דעם מאגען און קישקעס, העלפט עס די אסימילירונג פון שפייז; געבענדיג א נאטירליכען שלאף.
צו פארמיידען אימיטירונג, זוכט שטענדיג נאך דעם אונטערשריפט.
Chas. H. Fletcher.
אבסאלוט אומשעדליך, האט קיין אפיום, ראקטוירים רעקאמענדירען עס איבעראל.

שטענדיג די גרעסטע שאר
ווערט אין טאראנטא.

א ביכל וואס וועט אייביג לעבן

יעדער איד, פאטער, מוטער, זוהן און טאכטער דארף זיין
גרויסע סקרין מייסטערווערק

דו האסט אפגעלייענט דיין פאטער — דיזען, יעצט לייענסטו מיר אפ דיין ברודער ?

„זיין פאלק"

— מיט —

רודאלף שילדקרויט

און א גרויסער אלע־סטאר קעסט
פונקט ווי פרעזענטירט און אסטאר טעאטער אין ניו־יארק פאר $2 פרייזען
צוזאמען מיט

פינף־גרויסע וואדעוויל אקטען

LOEW'S
די גאנצע היינטיגע וואך
„די קאלגארי סטעמפיד"
געמאכט אין קאלגארי ראדעו, 1925
וואדעוויל
באב געלסאן

SHEA'S
שעיס טעאטער

די גאנצע היינטיגע וואך
„שפאנישע חלומות"
מ. און מאראם לאיאל
סענאטאר מירפי
קרעפסס און שקען
קערוו און מארא
פיער ארטאנס, „קענערע אין
בילדער" עזאפ פאבעל

עדער ווערן
מאלי פולער

מעסי האל
NORMAN M. WITHROW
מענעדזשער

מארגען
א זייגעזונגס פאר 3 יאהר
עלמאן
$1.00, $1.50, $2.00 באלקאני
פראנט $2.50 (3 רייען)
סטעינוועי פיאנא געגוצט

מזל טוב
ווינשען די עקזעקוטיווע מיטגלידער
— פון —
פאלקס פאראיין
צו זייערע עקזעקוטיווע מיטגלידער
מר. און מרס. בארגמאן
צו זייער זוהן'ס חתונה
אהרון בארגמאן
מיט מיס
רחל גרינבוים
וועלכע קומט פאר היינט אין דער
בית יעקב שול
זאל זייער לעבענס וועג זיין א גליק־
ליכער און צופרידענער

לואיס ווייגער
דער אידישער יוניטן
סיין פיינטער
פון 74 דאנדעס וועסט
האט געמופס נאך 559 בעי סט.
געבען דאנדעס.
טעלעפאן עדלייד 8369

בלויז חזן וולאדאווסקי

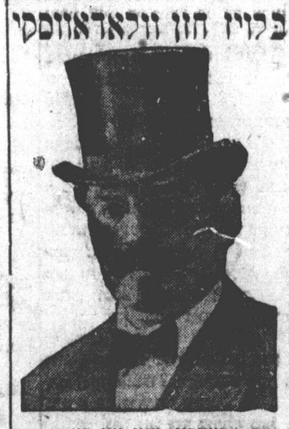

אין אנשטענדיג, ריין און פארזיכטיג
אלם מוהל
און מסדר קידושין.
אלע עלטערן פון קינער זאלען דאס
נעהמען אין אנבאטראכט, ווייל דאס איז
אין זייער איינענעם בענעפיט.
קאנטרי ליים שענען מיר אויך רופען
אויף זייערע שמחות.
וואוינונג 62 בראנזוויק אוועניו.
טעלעפאן טריניטי 1076.
מאל מרגוט דזשיסאן.

עלעקטרישען
הויז ווייערינג און ריפיירינג, עסטר
מעטס. קיין דזשאב צו גרויס אדער
צו קליין. קיין שאדען צו די דעקא־
ראציעס כיים פיסטען.
דוש. דזשייקאבסאן
162 בעלוואודס אוועניו
טעלעפאן טריניטי W 0089

STANDARD THEATRE
טעלעפאן טריניטי 4310
דינסטאג, 2־טער פעברואר עהרען אוועגט
פאר הער און מאדאם שעהנפעלד.
„ניו־יארק ביינאכט"

מיטוואך אוועגט — ליידים פריי
„וועלוועלע כוואט"

פרייטאג אוועגט. שבת מאטעני און אוועגט
„פארקויפטע הערצער"

א פיעסע וואס האט געמאכט א רושם אין דעל „טעאטער וועלט, מיט
דער מיטווירקונג פון ב. אויערבאך, אונזערע געסט, און די גאנצע
קאמפאני.

אן איינלאדונג צו אלע אידען
קומט הערען
וולאדימיר זשאבאטינסקי

יעדער איד אין טאראנטא הארף הערען זשאבאטינסקען, דעם
אידישען העלד, ארגאניזירער פון אידישען לעגיאן, ער וועט ריידען
— אין —
מעסי האל פעברואר 11 טען 8.15 אוועגט
פאר דעם בענעפיט פון דעם אנדענקען פון רב אדרישע בעפאלענע
לעגיאנערען
די טעמע וועט זיין:
„פארעסטינא אלס א אידישער שטאאט,
די איינציגע לעזונג צו דער גלות־פראגע"
רעזערווירטע פלעצער: $1.50, $1.00 ווערען איצט פארקויפט אין
„אידישער זשורנאל, 253 קווין סטריט וועסט.
אנשעל וויים, בעי און דאנדעס סטריט.
רובינס רעסטאראן, 370 קאלעדזש סטריט.
באזארגט זיך מיט בילעטען באצייטענס.
ראש פלעצער בלויז 50 סענט.

לאיער סאול אייזען
באריסטער סאליסיטאר, נאטארי
קאמישענער פאר אלע פראווינצען אין קענעדע.
אפיס:
דאמיניאן באנק בילדינג
קארנער בעי און קווין, רום 4
טעלעפאן עדלייד 3083.
רעזידענס:
1078 W טעלעפאן טריניטי
349 פאלמערסטאן בולווארד,
געלט צו לייען אויף ערשטע און צווייטע מארגיידזשעס.

דזשולערי דזשאנס
פון אלע סארטען, אלערליי מעדאלס פריוואטע וו׳ אויך פאר מתנות
ווערען געמאכט צו טרדער, אדער ריפיירט. ביים באוואוסטען
דזשולער
מ. העלער
750 קווין סט. איסט
טעלעפאן דזשעראד 7863
ליידיס פאקעס בוקס געמיקסט נוט און בייטן.

דזשאנס דזשאנס
דזשאנס דזשאנס
דזשאנס דזשאנס

וועז איהר נויטיגט זיך אין געלט ?
אויף איער מארגיידזש, אדער איהר
ווילט פאראייגיגען דעם ערשטען און
צווייטען מארגיידזש, מיט קליינע פראו־
צענטען און צופריידענשטעלענדע טער־
מינען, ווענדעט זיך צו:
ג. גארפינקעל
727 ריטשמאנד וועסט
טעלעפאן עדלייד 6846

באקענט זיך מיט די גולם מעשיות
קויפט דאס נייע בוך אין ענגליש
„דער גולם"
THE GOLEM
פון חיים בלאק
פרייז $2.50
אדרעסירט איערע באשטעלונגען:
THE GOLEM
Postamt 37
Vienna, Austria

יעקב מ. בענעט
באריסטער, סאליסיטאר,
נאטאריעס, א. ז. וו
104 קאנטיגענטאל לייף בילדינג
371 בעי סטריט
טעלעפאן עדלייד 2654
וועסט טאראנטא אפיס: 2782
ראנדעס וועסט דזשאנקשאן 0536
וואוינונג טעלעפאן דזשאנקשאן 0983

לאנדרי סוירוויס
א נייער וועג וועלכער איז
א גרינגער, א שעהנער און א צו־
פרידענשטעלענדער פאר דער תויר־
פרוי.
אלעס געוואשען, געפרעסט ביי
ספעציעלע מאשינען, קיינע צייכענס
אדער פינס ווערען ניט געגוצט.
יעדע פאמיליע וועש ווערט גע־
האלטען באזונדער.
פרובירט די נייע מעטאדע, עס
קאסט בלויז
11 סענט א פונט
טעלעפאנירט טריניטי 8333-4
א טיעבער אויטאמאביל אין ביי־
אייך אין נאס יעדען טאג.
Taber Laundry Works Ltd.
VAILS SYSTEM
for particular people
446 Bathurst st.
Halifax Ottawa Toronto

אטראנייזט די איינגיגע אידי־
שע ווינדאו קלינינג מאטפאני

מיר אטענען צו
אלערהאנד חיי־
עעזפאר, אפיסעס
און סטאר קליינינג
כעסטע ארבייט צו
די כיגינסטע פריי־
זען. מיר מאכען
קאנטראקטען מיט־
נאטליך און יעהר־
ליך. 422 בעי
סטריט. טעלעפאן
אדעלייד 8087.
NEW YORK WINDOW CLEANING Co
422 BAY ST

אלע ווייסען אז
חזן קאפלאן
גיט אינשורענס פאר
פייער, בארגלערי
פלייט גלאסס
עקסידענט און סיקנעס
אטאמאביל, און
לייף פאליסעס
פון די בעסטע קאמפאניעס פאר די
קלענסטע פרעמיאמס און לייכטע
צאהלונגען. וועגדעט זיך צו
M. Kaplan & Son
Crown Life Building
Yong & Colbourne sts., Tel. Elgin 5893
Res. 458 Brunswick Ave.
Tel. HIL. 8332

פינקטליך און ראיעל
ווען איהר זענט געזונט אדער
חלילה קראנק
בענגס דראג סטאר
375 ספעדיינא אוועניו
(2 מיהרען פון סיסעל סטריט)
וועט אייך ריכטיג באדיענען.
די בעסטע ארטיקלען וואס איהר
דארפט גור אין א דראג סטאר.
פרעסקריפשאנס
ווערען פארזיכטיג געמאכט און
מיר האבען אויך א נאטט־בעל.
אפנעשיקט אהיים.
טעלעפאנס:
טריניטי 2643. טריניטי 7413
LEON BENN, Phm. B.
פרעסקריפשאן ספעציאליסט.

ווען איהר נויטיגט זיך אין געלט ?
ווילט איהר כרעגען איערע סרוכים ?
מיר ארענזשירען פאר אייך אלע נויטיגע רעגיערונגס דאקומענ־
טען צו ברעגען איערע פאס ילעס פון יענער זייט ים
ראטענבערגס לימיטעד
טעל. עדל. 0693
79 QUEEN ST., WEST
שיף טיקעטס אויף אלע ליינס
פייער אינשורענס, פלייט גלעז, אויטאמאביל, און לייף אינשורענס.

לאיער בירענבוים
אפיס:
דאמיניאן באנק בילדינג
קארנער קווין און בעי.
וואוינונג:
טעלעפאן טריניטי 2533.
226 בעווערלי סטריט.
טעלעפאן אדעלייד 7287

לאיער ה. ראזענבערג
202 פעדעראל בילדינג
טעלעפאן עדעלייד 4504, הויז טעלעפאן לאמבארד 2682

קויפט אייערע קוילען פון
יאנאווער בראדערס
הוא איהר באקומט בלויז נוטע ראדזשערס קוילען.
268½ קווין סט. וועסט. רעזידענץ טריניטי 8781. אפיס טיל. עדלייד 3766

ליא. א. מאלדאווער
לאיער און נאטארי פאבליק
געלט צו לייען אויף ערשטע און צווייטע מארגיידזשעס
רום 507 פעדעראל בילדינג, ריטשמאנד סטריט
טעלעפאן עדלייד 4721.

לואיס מ. סינגער
Singer, Macdonald, Richardson
Bruce, Osborne & Dashwood
געלט צו אנטלייען אויף ערשטע און צווייטע מארטגעדזשעס.
לאיערס און נאטארים
מעטראפאליטען בילדינג. עדלייד און וויקטאריא
טעלעפאנס עדלייד 7964, 7965, 7966

EMPIRE
COLUMBIA BURLESQUE
TWICE DAILY—2:10 & 8:10
TEMPERANCE, NEAR YONGE STREET
אנהייבענדיג די וואך פון פעברואר 1־טען
ווילקאמען צו דעם מעיאר פון היבראוויל
אייב ריינאלדס
— אין זיינע פרעהליכע —
„ראונדערס"
פיטשורענדיג די קלאסישע פרומאדאנא פון בורלעסק פלארענס מילס
אייב ריינאלדס איז באקאנט אלס איינער פון די קאמישסטע אקטיארען
אין אמעריקא און איז שטענדיג נעווען באריהמט מיט זיין נוטער שאף.
פרוען וואס באזוכען די פאפולערע־פריזען־מאטיניס זענען איינגע־
לאדען צו האבען א קאפ טיי אין דעם פרוען רוה־ציטער.
פאר פלעצער רעזערוויישאנס טעלעפאנירט מעין 4315.

אייב דרייגאלדס
אין זיינע פרעהליכע
„ראונדערס"
פיטשורענדיג די קלאסישע פרומאדאנא פון בורלעסק מילס
אייב דרייגאלדס איז באקאנט אלס איינער פון די קאמישסטע אקטיארען
אין אמעריקא און איז שטענדיג נעווען באריהמט מיט זיין נוטער שאף.
פרוען וואס באזוכען די פאפולערע־פריזען־מאטיניס זענען איינגע־
לאדען צו האבען א קאפ טיי אין דעם פרוען רוה־ציטער.
פאר פלעצער רעזערוויישאנס טעלעפאנירט מעין 4315.

אויב איהר האט געזעהן
דעם „טשארלסטאן"
דריוויי מי טעליכע וואר
כען צוריק ווייסט איהר
וואס צו ערווארטען.

Another Big "PEP" WEEK

דזשעק ארטורס
מערקווירדיגע דריוויי
25 — מענשען — 25
„פיטשורענדיג די זעכצעהן
היפארלאס מיידלאך"
דעמאנסטרירענדיג „די סיג־
סינעטי" דער לעצטער ווילדער
מאנץ, דער יודש פון דעם
„טשארלסטאן".

זיין הויכע
העס מאר
יעסטעט
אין זיין
לעצטער
קאמעדיע

BUY SCRIP BOOK Convenient and Saves You Money
10 Book $1.0 — 5 Book $1.00

LOEW'S
THE MERRY WIDOW

מיט מעי מורדי
(אלס די אלמנה)
דזשאהן גילבערט
(אלס דער פריינץ)
דריטע וואך
פאפולערע
פריזען
כסדר
12 ביז
11 אוועגט
דזשאהן ארטור פרעזענטירט
דעם פרעהליכע אלנה טאנץ"