THE NEW YORK PUBLIC LIBRARY
APR 8 1930
ASTOR, LENOX AND TILDEN FOUNDATIONS

קומט צום **טאנץ און דעבאטע** צווישן יונגע פועלי-ציון און יאנג דזשודעאנס — „באשטימט אז די לעצטע פאסירונגען אין ארץ ישראל איז צו גונסטן דעם ציוניזם" **זונטאג, דעם 6 אפריל** 8.15 אוונט אין **תלמוד תורה זאל**

זון אויפגאנג — 6.00.
זון אונטערגאנג — 7.03.

די איינציקע אידישע צייטונג אין מערב קאנאדע עטאבלירט אין 1910 דערשיינט **יעדן טאג**

אידישע וואַרט
THE ISRAELITE PRESS

THE GATEWAY OF THE WEST

וועטער: קלאר און מילדער

The Only Jewish Newspaper in Western Canada Established 1910. Published **DAILY**

Vol. 20, No. 68. Winnipeg, Fri. April 4, 1930. Published daily except Saturday and Sunday. דערשיינט יעדן טאג חוץ שבת און זונטאג פרייטאג ו׳ ניסן תר״ץ.

בריטישע פארפליכטונגען אין ארץ-ישראל מוזן אונטער אלע אומשטענדן דורכגעפירט ווערן, דערקלערט פרעמיער מאקדאנאלד פאר׳ן פארלאמענט

באלדווין און לאיד דזשארדזש דריקן אויס צופרידנהייט מיט פרעמיערס דערקלערונגען

רעגירונג פארנטווארטלאך פאר גרינדונג פון אידישער נאציאנאלער היים און פאר דער פארהיטונג פון די רעכט פון ביידע צדדים, זאגט פרעמיער אין ענטפער אויף באלדווינס אנפראגע וועגן דעם פאלעסטינער באריכט — רעגירונג וועט אנגעמען נויטיקע מיטלען צו פארזיכערן פרידן אין ארץ ישראל

(ספּעציעלע טעלעגראמעס צו „דאס אידישע וואָרט" פון „אינטא")

לאנדאן, אפר. 4 (אינטא). — זיין מאר יעסטעטס רעגירונג וועט אנגיין מיט דער פארוואלטונג פון פאלעסטינע אין אנקלאנג מיט די באדינגונגען פון׳ם מאנדאט, גוטנעהייסן פון׳ם ראט פון פעלקערבונד,— האט פרעמיער מאקדאנאלד דערקלערט אויף נעבטיקער נאכמיטאגדיקער זיצונג פון דעפוטאטן היוז, אין ענטפער אויף עקס-פרעמיער באלדווינס אנפראגע, אויב דער פרעמיער וואלט איצט געמאכט א דערקלערונג וועגן דער רעגירונגס פאליטיק אין פאלעסטינע.

דער פרעמיער האט געזאגט:

"דאס איז אן אינטערנאציאנאלע פארפליכטונג, פון וועלכער עס קאן קיין פראגע ניט זיין פון אפטרעטן. אונטער דן באדינגונגען פון׳ם מאנדאט איז זיין מאיעסטעטס רעגירונג פארנטווארטלאך פאר ארויסהעלפן דער גרינדונג אין פאלעסטינע פון א נאציאנאלער היים פאר׳ן אידישן פאלק, בעת עס ווערט קלאר פארשטאנען, אז גארנישט טאר ניט געטאן ווערן צו פארלעזן די בירגערלאכע רעכט פון די ניט-אידישע געמיינדעס אין פאלעסטינע, אדער די פאליטישע רעכט פון די אידן אין אנדערע לענדער.

"מיר האבן אויף זיך דערמיט גענומען א דאפּעלטע פארנטווארטלאכקייט, — פון איין זייט צום אידישן פאלק, און, פון דער צווייטער זייט, צו די ניט-אידן אין פאלעסטינע. זיין מאיעסטעטס רעגירונג איז פארשטאנען צו פארזיכערן אז אין דער פולסטער מאס ביידע טייל פון דער דעקלאראציע און צו טאן פולע גערעכטיקייט צו אלע טיילן פון דער באפעלקערונג אין פאלעסטינע.

"דאס איז א פארפליכטונג פון וועלכער די רעגירונג וועט ניט אפטרעטן, אין פאר דער דערפילונג פון וועלכער זי וועט אנווענדן אלע מיטלען וואס זי פארמאגט".

ניט צו, אז קאמיסיע האט אי־בערגעטראטן אירע רעכט

דער פרעמיער, באריהרנדיק דער קאמיסיעס באריכט, האט ווייטער געזאגט:

"דער באריכט פון דער שאו קאמיסיע, וואס איז איצט אין די הענט פון די דעפּוטאטן, האט געדעקט א ברייטן פעלד. די קאמיסיע איז באשטימט געווארן, אויסצופארשן די אלדריקע אורזאכן פון די טרוי־עריקע אויסברוכן פון לעצטן אוגוסט און צו רעקאמענדירן מיטלען ווי אויסצומיידן אזעלכע אין דער צוקונפט. באמיענדיק זיך צו דערפילן נעטריי אירע אויפגאבן, האט די קאמיסיע אפנס געפונען פון פאר צו שווער דורכצוציען א שטרייענג ליניע פון אירע אויפגאבן.

"די רעגירונג שטודירט איצט די רע־קאמענדאציעס פון דער קאמיסיע מיט צוועק צו באשעפטיקן זיך מיט די באלדיקע אורזאכן פון די געשעענישן און באר־ווארענען, אז זיי זאלן מער ניט קאנען איבערגעמ׳חזר׳ט ווערן. זי באראט זיך איצט מיט די פאראינטערעסירטע ווערן אין דיסקוסיע פון דעם ענין.

"איך וויל אז עס זאל פארשטאנען ווערן אז דער באריכט דערקאמענדירט די ארגאנ־יזירונג פון געגונגדיקע פּאליציי אפּטייל לונגען צו פארזיכערן ביידערלאכן פרידן אונטער די עקזיסטירנדיקע באדינגונגען" (אפּלאדיסמענטן).

באלדווין און לאיד דזשארדזש דריקן אויס צופרידנהייט

"איך דיינק אז די דערקלערונג וואס דער פרעמיער האט געמאכט", — האט מר. באלדווין געזאגט, — נייט אזוי ווייט ווי מיר קאנען גיין ביי דעם איצטיקן מאר־מענט, און איך גלויב, אז די דערקלערונג וועט אויפגענומען ווערן מיט צופרידנהייט פון׳ם הויז" (אפּלאדיסמענטן).

"איך גלויב", — האט ער ווייטער גע־זאגט, — "אז אין דער געהעריקער צייט, ווען די רעגירונג וועט האבן א געלעגנהייט פאר ווייטערדיקער באראטונג פון דער פראגע, וועט דעם הויז געגעבן ווערן א גע־לעגנהייט די פראגע צו דיסקוטירן".

דער פרעמיער האט דערויף געענטפערט: "דער פאקט איז, אז מיר פיסן איצט אן פארהאנדלונגען מיט אלע פאראינטערע־סירטע צדדים, סיי אין פאלעסטינע, און סיי מיט די וואס זיינען דא און מען קאן זיך דא מיט זיי צוזאמען ריידן. קיין צייט וועט ניט פארלארן גיין צו מאכן פולער די דערקלערונג וואס איך האב אויף דא גע־געבן" (אפּלאדיסמענטן).

מר. לאיד דזשארדזש האט אין נאמען פון דער ליבעראלער פארטיי אויסגעדריקט סאלידאריטעט מיט דעם וואס מר. באלד־ווין האט געזאגט.

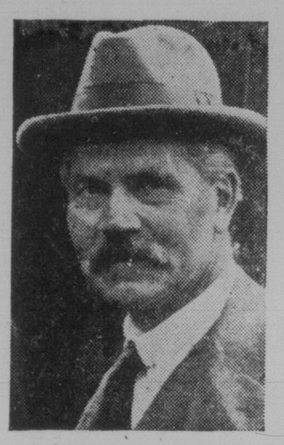

פרעמיער ראמזי מעקדאנאלד

קבלת-פנים פאר פרץ-הירשביין אין פעלעס דעם זונטאג

פרץ הירשביין וועט ביי דער געלעגנ־הייט איבערגעבן א גרוס פון׳ם אידישן לעבן אין סאוועטן פארבאנד, וואו ער האט פארבראכט א ליינגערע צייט אויף זיין רייזע.

עס ווערט דערוואַרטעט א גרויסער עו־לם ביים קבלת-פנים פון׳ם חשוב׳ן גאסט, און אלע זיינען געבעטן צו פארזאמלען זיך אין פאראיס מיט איינלאדונגס קארט־לאך, אז וועלכע מען וועט ניט קאנען אריינגיין. קארטלאך זיינען צו באקומען אין פיפּלס בוקסטאר, אין נעשאנאל בוק סטאר און ביי מיטגלידער פון קולם. גע־זעלשאפט און מוטער־פאראיין פון פרץ שול.

פרץ הירשביין וועט דא האלטן נאך צוויי לעקציעס: דינסטאג, "די נייע סאָ־וועטישע ליטעראטור", און מיטוואך, "ארץ־ישראל"; ביידע אין פרץ־זאל.

א קבלת-פנים פאר אסתר שומיאַ־טשער (פרוי הירשביין) ווערט אראנזשירט פון מוטער־פאראיין פון פרץ־שול אויף דינסטאג, 2.30 ביי־מאג, אין פרץ־זאל.

—(::)—

היינט רעדנער קאנקורס פון פרץ-שול קינדער

די פינאלן פון׳ם יערלאכן רעדנער קאנ־קורס פון די פרץ שול קינדער ווערן דורכ־געפירט היינט, 8.30 אוונט אין פרץ זאל, אין׳ם קאנקורס באטייליקן זיך קינדער פון די קלאסן "1" און פון מיטל־שול. אלע עלטערן און פריינט זיינען איינגעלאדן.

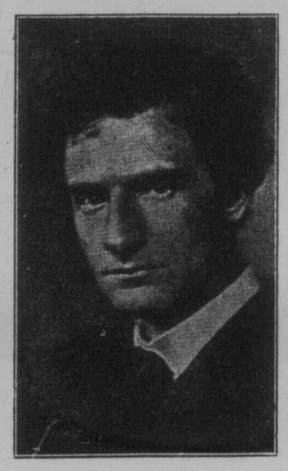

פרץ הירשביין

א גרויסארטיקער קבלת-פנים ווערט אראנזשירט פאר פרץ הירשביין און זיין פרוי, אסתר שומיאטשער, וועלכע קומען פון א אנגער רייזע ארום דער וועלט, — דעם זונטאג, 8.30 אוונט, אין פּע־לעס טעאטער, סעלקירק עווע. דער אוונט ווערט אראנזשירט פון דער איד. קולט. געזעלשאפט, און צווישן אנדערש, וועט דער כאר פון פרץ־שול באטייליקן זיך אינ׳ם פּראגראם.

טויזנטער אידן אין ווייס-רוסלאנד קריגן צוריק זייערע רעכט

„גאטלאזע" פארלאמט צו באנוצן זיך מיט גוואלד-מיטלען אין אנטי-פסח קאמפּיין, און ארומצוגיין איבער די הייזער צו קלייבן רעליגיעזע ארטיקלען

מאסקווע, אפר. 4 (אינטא).— דער צו־ריקקער פון׳ם וואל־רעכט צו אידישע "לי־שענעעס" (רעכטלאזע) גייט אן אויף א גרויסן מאסשטאב אין ווייס-רוסלאנד, וו׳ א רעזולטאט פון דעם רעגירונגס באפעל אז דער רעוויזיע וואס ווערט דורכגעפירט אין שייכות צו דעם עניין, — ווי עס ווערט באריכטעט פון דארטן.

אין מינסק האבן 746 "לישענעעס" גע־וועגדעט זיך מיט אפליקאציעס פאר׳ן צו־ריקקער פון זייער רעכט, און 40 פּראצענט פון זיי זיינען צופרידן געשטעלט געווארן.

אין ווייטעסטער קרייז איז די וואל־קאַ־מיסיע אויפגעלייטט געווארן, ווייל עס איז דערוויזן געווארן, אז זי האט באריבט א סך אידן פון זייערע וואל־רעכט אויף אן אומגעוועזאלכן אופן.

אין שטעטל הארדאק, מינסקער קרייז, זיינען 25 פּראצענט פון דער באפעלקערונג, אמעריקאנער אידן, באריבט געווארן פון זייערע רעכט אן געגונגדיקע אורזאכן. זיי אלע קריגן איצט זייערע רעכט צוריק.

1.200 יונגלייט וועלן אויסגעשיקט ווערן פון ווייס-רוסלאנד אויף ארבעט אין סטאלינגראדער טראקטאר פאבריק, און האלב פון זיי וועלן זיין אידן, — ליט א באפעל פון׳ם ארבעטס קאמיסאריאט.

הויכע באמטע פון׳ם ארבעטס קאמיסא־ריאט האבן היינט דערקלערט, אז פון 750 טויזנט נייע ארבעטער וואס די רעגירונג פלאנט צו באשעפטיקן אין דעם לויפנדי־קען אינדוסטריעלן יאר אין איר אינדוס־טריע, ווערט געזאגט אינ׳ם באַפעל, מוז טראגן א ריין פרייוויליקן באראקטער.

נעזעלשאפטלאכער קאלענדער

פרייטאג, אפריל 4

צוויטע לעקציע וועגן סאציאליזם ביי יונגנלאכע לינקע פּוע״צ, 8.30 אוונט, אין פרץ אינסט.

מ׳. בלאשטיין ביי ארב. יונגנט קלוב, 8 אוונט, אין פרייהייט טעמפּל.

שבת, אפריל 5

רבי הרוויץ: חומש מיט מפרשים, 4 נ. מ., אין מושב זקנים שול.

זונטאג, אפריל 6

וואלן און פינאלע. באריכט פון מאני־טאבא פרי לאאן, 10.30 פרי, אין 239 מאר־ניטאבא עווע.

הויז צו הויז זאמלונג פאר אידישע שו־לען אין פוילן.

טאנץ פון יוגנט בענעוואלענט קלוב, 8.30 נ. מ. אין פרץ זאל.

אלגעמ. פארזאמ. פון לינקע פּוע״צ, 3 ביי־טאג, אין פרץ זאל.

מאנטאג, אפריל 7

פארזאמ. פון אינדעפּ. פרי לאאן, 8.30 אוונט, אין פרץ זאל.

דינסטאג, אפריל 8

אלגעמ. פארזאמ. פון יונגע פרויען סיס־טערהוד, 2.30 נ. מ., אין י. מ. ה. א. זאל.

דינסטאג, אפריל 15

יערלאכער פסח טיי פון מיטער פאראיין פון פרץ שול ביי מרס. מ. נייטנסאן, 335 סט. דזשאנס עווע., 3 ביז שפעט.

25-סענט טיי פון ליידיס אקז. פון כנסת ישראל שול ביי מרס. רעזניק, 402 באיר עווע., 2.30 ביז שפעט.

"סילווער טי" אין מושב זקנים, 2 ביז 9 אוונט.

מיטוואך, אפריל 16

טיי ביי מרס. בארארדיצקי, 507 אלפּרעד עווענוי, 2.30 ביז שפעט. אויפזיכט פוע״צ פרויען קלוב.

טיי פון מאקראוווער פרויען פאראיין ביי מרס. פעלדמאן, 131 בארארס עווע., 2 ביז 12.

טיי פון ליידיס אקז. פון בית יעקב שול, אין שול.

קוילן ביל אנגענומען אין הויז ביי דריטער פארלעזונג

לאנדאן, אפריל 4.— דער רעגירונגס קוילן ביל, וואס האט ניט איינמאל געדרא־עט מיט א דורכפאל מאקדאנאלדס רעגי־רונג, איז נעכטן אנגענומען געווארן אין הויז מיט 277 שטימען צו 234.

דער ביל איז אנגענומען געווארן א דאנק דעם, וואס די ליבעראלן, וועלכע זיי־נען געווען קעגן אים, האבן באשלאסן צו־ריקצוהאלטן זיך פון צו שטימען, כדי ניט דורכצווארפן די רעגירונג ביי איצטיקן מאמענט.

איידער דער ביל איז אנגענומען געווארן האט עקס-פרעמיער באלדווין נעהאלטן א ווארימע רעדע, פארדאמענדיק דעם ביל.

—(::)—

בעני אדלער קומט אין קווינס טעאטער

מאנטאג, דעם 14טן אפריל (צווייטער טאג פסח) וועלן אויפטרעטן אין קווינס טעאטער פיר נייע שוישפּילער. זיי זיינען: דער גוט באקאנטער אקטיאר, בעני אד־לער, פון לאנדייל טעאטער, שיקאגו; מיכל ראזנבערג, כאראקטער שוישפּילער, געווע־זענער מיטגליד פון מארים שווארץ קונסט טעאטער, ניו-יארק; עליא ראזנטאל, "לי־דינג ליידי" און קלארא מארגאלין, — צו־זאמען מיט די פרעערדיקע איבערגעבליב־נע מיטגלידער פון דער קווינס טעאטער טרופּע.

די ערשטע אויפפירונג וועט אנאנסירט ווערן קומענדיקע וואָך.

—(::)—

יונגע פוע״צ האבן א גאסט פון ניו-יארק

די היגע יונגע פועלי-ציון האבן דא א גאסט פון ניו-יארק אין דער פערזאן פון מ. קאהען, א פארזאמלונג מיט׳ן גאסט ווערט דורכגעפירט דעם זונטאג, אפר. 6טן, 2.30 בייטאג, אין ציון זאל, און אלע פריינט זיינען איינגעלאדן.

איד. סטודענטן אין בוקארעסט ארעס־טירט אויף חשד פון קאמוניזם

בוקארעסט, אפר. 4 (אינטא). — די סיגוראנצא (פּאליטישע פּאליציי) אין אי־בערגעפאלן די אידישע סטודענטישע היים, ארעסטירנדיק אכט סטודענטן פארדעכטיקט אין קאמוניזם. שפּעטער האט זי ועקס פון זיי פריינגעלאזן, אבער די אנדערע צוויי זיינען געבליבן פאר־האלטן.

דער מעדיצינישער סטודענט לוּפּ אלעקסאנדרו איז צע׳ממית׳ט געווארן פון זעקס קוזיסטישע סטודענטן אין אונ׳י־ווערסיטעט.

די מאכט האט באפיילן צו מאכן אן אויספאָרשונג וועגן אן עגלאכן ענין אין יאסי. דארטן זיינען די אידישע סטו־דענטן יאנקו סאלאמאן, דוד סענאל און עליזא גרינשפּאן גע׳ממית׳ט געווארן פון קוזיסטישע סטודענטן אונטער׳ן אויס־רייד, אז איינער פון די סטודענטן האט פארכאפּט א פּלאץ וואס האט באלאנגט צו א קוזיסט.

דער אידישער סטודענט זעליקאוויץ איז אויך צע׳ממית׳ט געווארן אינ׳ם נאציאנאלן טעאטער, אונטער דעם זעלבן אויסרייד, אז ער זאל האבן פארכאפּט אימעצנס פּלאץ.

—(::)—

עסטעוואן שאפט $100 פאר פא־רעסטינער ארבעטער פאנד

עסטעוואן, סאסק., אפר. 4 (פון י. בערגער). — א פארזאמלונג פון דער היי־נער קליינער אידישער קהלה איז אר־רעסירט געווארן אין די אינטערעסן פון דעם געווערקשאפטן קאמפּיין פאר די אר־דישע ארבעטער אין ארץ־ישראל. פון בענדזשעמין בארדען. דער עולם האט וואר־רים געענטפערט טאוף דעם רוף שאפנדיק $100.

רבי לאזארעוו, פאראורטיילט צו צען יאר קאנצענטראציע לאגער

אנדערע קהלה פירער קריגן שווערע שטראפן — קהלה אויפ־געלייזט און אלטע פון מושב זקנים אריבערגעפירט אין ניט־אידישע אנשטאלטן

מאסקווע, אפר. 4 (אינטא).— רבי לאזאריעס, זיינען פארשיקט געווארן אויף פארשיידענע טערמינען.

דער אידישער מושב זקנים וואס איז אויפגעהאלטן געווארן פון דער ליקווידיר־טער לענינגראדער קהלה, האט זיך איצט געשלאסן צוליב מאנגל אין געלט. די אי־דישע זקנים און זקנות, אייניקע פון זיי צו זיבעציק און אכציק יאר אלט, זיינען פאר־טיילט געווארן צווישן די קריסטלאכע היימען פאר אלטע לייט. אייניקע פון זיי זיינען אריבערגעפירט געווארן קיין פסקאוו אין א געוועזענעם מאנאסטיר, צען מייל פון שטאט.

טירט פאר ניט אויספאלגן די קהלה רעגי־לאציעס, זיינען פארשיקט געווארן אויף פארשיידענע טערמינען.

דער אידישער מושב זקנים וואס איז אויפגעהאלטן געווארן פון דער ליקווידיר־טער לענינגראדער קהלה, האט זיך איצט געשלאסן צוליב מאנגל אין געלט. די אי־דישע זקנים און זקנות, אייניקע פון זיי צו זיבעציק און אכציק יאר אלט, זיינען פאר־טיילט געווארן צווישן די קריסטלאכע היימען פאר אלטע לייט. אייניקע פון זיי זיינען אריבערגעפירט געווארן קיין פסקאוו אין א געוועזענעם מאנאסטיר, צען מייל פון שטאט.

פרעמיער קינג דערקלערט, אז רעגי־רונג האט ניט די מאכט איינצופירן ארבעטסלאזיקייט פארזיכערונג

אטאווא, אפר. 4.— אין א צוויי שעה־דיקער רעדע אין הויז, האט פרעמיער קינג געפרואווט קלאר מאכן, אז די פעדעראלע רעגירונג האט ניט די מאכט איינצופירן ארבעטסלאזיקייט פארזיכערונג אין לאנד, ווייל אלע ענינים וואס האבן א שייכות צו סאציאלער געזעצגעבונג גייען אריין לויט דעם בריטיש-נארד-אמעריקאנער אקט אין דער יוריסדיקציע פון די פּראווינצן.

מר. קינג האט גערעדט אין פארבינדונג מיט דעפּוטאט היפס פארשלאג, וואס ער האט געמאכט לעצטן מאנטאג, אז באלדר־קע דרינגענדע מיטלען זאלן אנגענומען ווערן, פאר דער פארלייכטערונג פון דער לאגע פון די ארבעטסלאזע. מר. קינג האט געזאגט, אז די לאגע איז איצט ניט באַ־זונדערס דרינגענד, און אז ארבעטסלאזי־קייט אין דעם ווינטערדיקן סעזאן פון יאר איז אומפארמיידלאך און איז אלעמאל דא.

מר. קינג האט געזאגט, אז ער געפינט עס פאר ניט יושר׳דיק צו פאדערן גייע שטייערן פאר דער פעדעראלער קאסע אין אן ענין, וואס האט צו טאן מיט באזונדע־רע פּראווינצן.

די פאלגנדיקע אפּאזיציאנעלע רעדנער האבן קריטיקירט דעם פרעמיערס באמערי־קונגען און זיינען באשטאנען אויף דעם, אז די ארבעטסלאזיקייט איז ערנסטער ווי דער פרעמיער האט געשילדערט.

—(::)—

איד אנגעקלאגט אין מארד פון צוויי אראבער פאראורטיילט צום טויט

יוסף מזרחי אודפאלי קריגט טויט אורטייל צום צווייטן מאל

ירושלים, אפר. 4 (אינטא).— יוסף מזרח־חי אורפאלי, דער ערשטער איד וואס איז ווען פאראורטיילט געווארן צום טויט אין פאלעסטינע אונטער דער בריטישער הער־שאפט, איז ווידער פאראורטיילט געווארן צום טויט.

זיין ערשטער אורטייל איז בטל געמאכט געווארן לעצטן יאנוואר, און נעכטן איז דורכגעפירט געווארן זיין צווייטער פּרא־צעס, וואס האט ווידער געפירט צו א טויט אורטייל.

דער פּראצעס האט אנגעהאלטן קוים עטוואס מער ווי א טאג. אורפאלי איז גע־ווען אנגעקלאגט אין זיין פארווילקלט אינם מארד פון צוויי אראבער, וועלכע זיינען געטויט געווארן אוגוסט 25טן, ווען די אראבער האבן געמאכט א פארזוך אריינ־צודרינגען קיין תל-אביב פונקט ארום אור־פאלים הויז.

—(::)—

מזל טוב

א זון געבארן צו מר. אין מרס. ברוך ניומאן, 337 מאניטאבא עווענוי. מוטער און קינד אין בעסטן צושטאנד אין דזשע־נעראל האספּיטאל.

קבלת-פנים פון פרץ הירשביין, זונטאג 6 אפריל 8.30 אוונט אין פעלעס טעאטער

א גרוס פון רוסלאנד ביים —

צוויי לעקציעס: דינסטאג און מיטוואך אפריל 8טן און 9טן אין פרץ זאל

אויפזיכט: קולטור געזעלשאפט

אנגעפירט פונ'ם לערער פארבאנד פון די אידישע וועלטלאכע שולן אין וויניפעג

אנדערס נייע היטעלע

(לויט א שוועדיש פאָלקס-מעשה'לע) פון פראנציזיש — ב. סרוצקי.

אמאָל איז געווען א קליין אינגעלע, אנדערס האָט מען אים גערופן. האָט ער געהאט א נייע היטעלע. ביי קיינעם איז ניט געווען אזא היטעלע, וואָס זאָל זיין שענער פאר אנדערס; דאָס דאזיקע היטעלע האָט דאָך איינגעארבעט אנדערס מאמע מיט אירע איינענע הענט, און ווער קאָן עס מאכן בעסער פאר דער מאמען? געווען איז דאָס היטעלע איינגאנצן א רויטס, נאָר דאָס דעניקל איז געווען א גרינס: ניט געסטאיעט קיין רויטע וואָל מער, און דאָס קוטאסל איז געווען א בלויס.

די ברידערלאך און שוועסטערלאך זיינען נאָכגעלאָפן אנדערסן און אָנגעקוואָלן פון זיין היטעלע. אנדערסן האָט דאָס אָבער לחלוטין ניט גערירט. ער האָט אריינגעלייגט די הענט אין די קעשענעס און איז זיך אוועק אויפ'ן שפאציר, און פון גאנצן הארצן באדויערט יעדערן. וואָס האָט ניט פארמאָגט אזא היטעלע. דער ערשטער וועמען ער האָט באגעגנט איז געווען אן ארבעטער וואָס האָט ניט געהאט א וואָגן טארף און פלייסיק אונטערגעשמיצט דאָס פערדל. דער ארבעטער האָט זיך אזוי נידעריק פארנייגט פאר אנדערסן אז ער האָט שיר האלז און נאָקן ניט געבראָכן, נאָר אנדערס איז שנעל דורכגעלאָפן פארביי אים. דאָרט, וואו מען פארקירעוועט ביים שליאך, האָט ער אנגעייאגט דעם שוסטערס זון, לאכסן. לאכס איז שוין געווען א גאנץ היכשער יונג און האָט שוין געטראָגן הויכע שטיוול און געהאלטן א טאשע-מעסערל אין כאָלעוועי. ער האָט פשוט קיין אייג ניט געקענט אראָפנעמען פון היטעלע און זיך איינגעהאלטן ניט געקענט ניט א ריר צו טאָן דאָס בלויע קוטאסל.

— הער נאָר, לאָמיר זיך ביימען! האָט ער געזאָגט, איך וועל דיר געבן מיין טאשן-מעסערל און דו גיב מיר דיין היטעלע. ביי לאכסן איז געווען א פעלטן מעסערל, נאָר דאָס קליינגל איז געווען צעבראָכן אויף האלב, און דאָס קלעצל איז געווען אביסל קאָליע. אנדערס האָט געווארוסט, אז ווער עס האָט א טאשנמעסערל, הייסט שוין כמעט א גרויסער, דאָך קומט עס ניט צו זיין היטעלע, וואָס די מאמע האָט אויסגעארבעט.

— ניין, איך וויל ניט, האָט אנדערס געענטפערט, האָט א נייג געטאָן מיט'ן קאָפּ, זיך אָפּגעזעגנט און איז זיך אוועקגעגאנגען ווייטער.

באלד נאָכדעם האָט אנדערס באגעגנט א שוואכע אלטע פרוי, און זי האָט אזוי נידעריק זיך א בוק געטאָן פאר אים, אז איר קלייד האָט זיך אָנגעבלאָזן ווי א פענכער. זי האָט געזאָגט אנדערסן, אז דאָס היטעלע פאסט אים אזוי, כאָטש נעם ניי צום קייסער אויפ'ן באל.

— און פארוואָס מאקע ניט? האָט אנדערס א טראכט געטאָן, אויב איך בין יאָ אזוי שיין, פארוואָס זאָל איך מאקע ניט צוגיין צום קייסער?

און ער איז אוועק צום קייסערס פאלאין. פאר'ן פאלאין זיינען געשטאנען צוויי גרענאדירן אין בלאנקנדיקע קאסקעס און מיט ביקסן אין די הענט. אז אנדערס איז צוגעקומען, האָבן זיי די ביקסן אָנגעשעטלט אויף אים.

— האלט! ווער גייט? האָט איין גרענאדיר א געשריי געטאָן.

— דאָס בין איך! האָט אנדערס געענטפערט, איך גיי צום קייסער

— מ'טאָר ניט. האָט דער צווייטער גרענאדיר א זאָגט געטאָן און געמאכט א טראָט פאראויס. אהער לאָזט מען אריין נאָר מענשן אין מונדירן.

גראָד אין דער מינוט איז די פרינצעסן ארומגעשפרונגען איבער'ן הויף אָנגעטאָן אין א וויס זיידן קליידל מיט א בלויען באנד. דערזעען אנדערסן לעבן די גרענאדירן איז זי צו זיי צו: — אך, האָט זי געזאָגט, ער טראָגט אויפ'ן קאָפּ אזא שיין היטעלע און דאָס איז אלצאיינס ווי א מונדיר.

און זי האָט גענומען אנדערסן פאר דער האנט און זיך געלאָזט גיין מיט אים איבער די ברייטע מארמאָר טרעפּ. ליינג אים זיינען געשטאנען דאמען און קאוואלירן אויסגעפּוצט אין זייד און סאמעט, און האָבן זיך נידעריק געבוקט פאר זיי. זיי האָבן געזען דאָס היטעלע אויף אנדערסן, און האָבן געדעכנט, עס דאַרף געווויס זיין א פרינץ.

אין סאמע עק פונ'ם גרויסן זאל איז געשטאנען א טיש מיט א סך גאָלדענע בעכערס און קרעדענצן און אויף גרויסע זילבערנע טאצן זיינען געלעגן גאנצע בערג לעקאך און טארט. די פרינצעסן האָט זיך אויסגעזעצט אויף א שטול אונטער א בלויער חופה באפוצט מיט גירלאיאנדעס רויזן, און האָט אויך אנדערסן פארגעלייגט זיך זעצן אויף דער צווייטער גאָלדענער שטול

— איידער דו וועסט זיך אָבער נעמען צום עסן, מוזטו אויסטאָן דאָס היטעלע, האָט די פרינצעסן געזאָגט, און עס געוואָלט ביי אים אראָפּנעמען.

— אָ, איך ווייס ווי אזוי מ'דארף זיצן ביים טיש, האָט אנדערס געענטפערט און שטארק צוגעהאלטן דאָס היטעלע מיט ביידע הענטלאך, ווייל ווער וואָלט אים געקאָנט ערב זיין אז ער וועט עס באקומען צוריק?

— הער נאָר, האָט די פרינצעסן געזאָגט, גיסטו מיר דאָס היטעלע, גיב איך דיר א קוש. די פרינצעסן איז געווען זייער א שיין מיידעלע, אירער א קוש איז געווען א פארגעניגן. אנדערס אָבער וואָלט פאר קיין שום זאך אין דער וועלט ניט אָפּגעגעבן דאָס היטעלע, וואָס די מאמע האָט אים געמאכט. ער האָט א שאָקל געטאָן מיט'ן קאָפּ.

— נו, טאָ ווארט, האָט די פרינצעסן געזאָגט. און האָט אים אָנגעטאָפּט פולע קעשענעס מיט סטרודל, האָט אים אָנגעטאָן אויפ'ן האלז איר שווערע גאָלדענע קייט. דערנאָך האָט זי זיך איינגעבויגן אין אים א קוש געטאָן. ער אָבער האָט זיך נאָך טיפער אריינגעזעצט אין שטול און ניט אראָפּגענומען זיינע הענטלאך פונ'ם היטעלע.

אין דעם האָט זיך די טיר ברייט געעפנט, און דער קייסער איז אריינגעקומען מיט זיין סוויטע, אלע אין בלאנקע מונדירן און אין קאסקעס מיט פעדערן. דער קייסער אליין איז געווען אָנגעטאָן אין א פורפור מאנטל, וואָס איז געווען באדעקט מיט הערמעלין און האָט זיך אים נאָכגעשלעפּט מיט א שלייף איבער דעם דיל. אויפ'ן קאָפּ האָט דער קייסער געטראָגן א גרויסע גאָלדענע קרוין, ווען ער האָט דערזעען אנדערסן אויף דער גאָלדענער שטול, האָט דער קייסער א שמייכל געטאָן: — יאָ, דו האָסט זייער א שיין היטעלע, האָט ער געזאָגט אנדערסן.

— יאָ, האָט אנדערס געענטפערט, די מאמע האָט עס מיר אויסגעארבעט פון דער בעסטער וואָל, און יעדער האָט חשק דאָס אויסנארן ביי מיר.

— נו, אָבער מיט מיר וועסטו זיך געווים ביימען, האָט דער קייסער געזאָגט און אראָפּגענומען פון קאָפּ זיין גרויסע שווערע קרוין. אנדערס האָט דערויף נאָר ניט געענטפערט. ער איז אלץ געזעסן אין צוגעהאלטן מיט ביידע הענטלאך דיר הענטלאך זיין היטעלע, וואָס יעדער האָט חשק געהאט ביי אים דאָס אויסצונארן. נאָר אז דער קעניג מיט דער גאָלדענער קרוין אין דיר הענט איז צוגעגאנגען צו אים געענטער, איז אויף אנדערסן אָנגעפאלן אזא שרעק, וואָס ער האָט נאָך קיינמאָל ניט געפילט. דער קעניג קאָן דאָך טאָן וואָס ער וויל!

מיט איין שפרונג איז אנדערס אראָפּ פון שטול, ער האָט זיך א לאָז געטאָן פייל אויסן בויגן דורך דעם זאל, איבער די טרעפּ, איבער'ן הויף. ער איז געלאָפן אזוי שנעל, אז דער פרינצעסנס קייטעלע האָט זיך אראָפּגעגליטשט פון זיין האלז און אלע שטיקער סטרודל זיינען ארויסגעפאלן פון זיין קעשענע, נאָר זיין היטעלע איז ביי אים געבליבן גאנץ. די גאנצע צייט וואָס ער איז געלאָפן אהיים, האָט ער עס צוגעהאלטן מיט ביידע הענט.

געקומען אהיים, איז ער ארויף גלייך צו דער מאמען אויף די קני און האָט איר דערציילט אלעס וואָס מיט אים האָט פאסירט און ווי מ'איז צוגעשטאנען צו אים, ער זאָל אָפּגעבן זיין היטעלע. די ברידער און שוועסטער זיינען געשטאנען מיט אָפּענע מיילער און געהערט. וואָס ער האָט דערציילט.

נאָר אז דער עלטערער ברודער האָט דערהערט, ווי ער האָט ניט געוואָלט אָפּגעבן דאָס היטעלע אפילו דעם קעניג פאר דער גאָלדענער קרוין, האָט ער געזאָגט, אז אנדערס איז א נאר: א ווערטעלע, ווייל גוטע זאכן וואָלט מען געקאָנט באקומען פאר דער קרוין; אנדערס וואָלט דאמאָלסט געקענט האָבן נאָך א שענער היטעלע, ווי דאָס ערשטע.

אנדערס איז רויט געוואָרן, ווי א צוויק. דאָס איז אים נאָר אויף די געדאנקען ניט ארויפגעקומען. ער האָט זיך אריינגעגראָבן מיט'ן קעפּל אין דער מאמעס אקסל און זי א פרעג געטאָן: — מאמע, איך בין א נאר?

די מאמע האָט אים שטארק צוגעדריקט צו זיך: — ניין, מיין קינד, האָט זי געזאָגט, ווען אפילו דו זאָלסט זיין אָנגעטאָן אין גאָלד און זילבער פון קאָפּ ביז די פיס, וואָלסטו אויך דאמאָלסט ניט אויסגעזעען אזוי שיין ווי איצט אין דיין קליין רויס היטעלע!

כשר לפסח

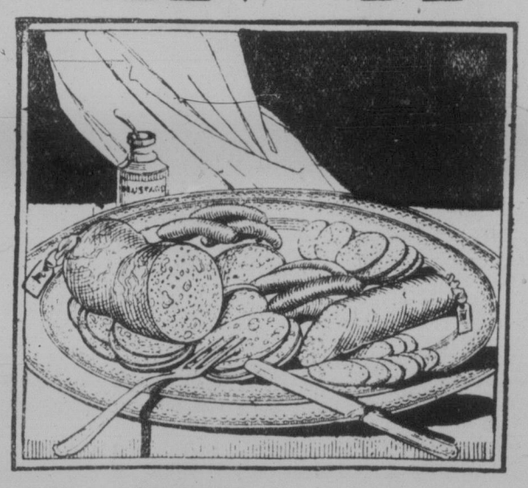

איר קאָנט איצט אָרדערן אלערליי וואורשטן און גערויכער-טע פליישן, פאסטראמאס און ווינערס

כשר לפסח

בהשגחת הרב כהנאוויטש

אלע אונזערע פּראָדוקטן זיינען געמאכט געוואָרן אונטער דעם שטרייענג אויפזיכט פון אונזער ווירדיקן רבי י. י. כהנאוויטש און אונזער שטענדיקן משגיח, רב אהרן וואלף הענדרין

די אלע אויבנדערמאנטע פאקטן גאראנטירן אייך פאר די

פסח'דיקע כשר'ע ארטיקלען

ווען איר קויפט איין אייערע דעליקאטעסן אין סטאָר, פרעגט פאר אונזערע פּראָדוקטן און זעט אז זיי זאָלן האָבן אונזער לייבל מיט דעם גאָווערנמענט סטעמפּ נומ. 37.

אויף יעדן מעג פון די שיקאגא כשר וואורשט דעליקאטעסן געפינט זיך די איינגהענדיקע אונטערשריפט פון רבי י. י. כהנאוויטש און דעם משגיח רב אהרן וואלף הענדרין.

ALL MEATS GOVT. INSPECTED No.-37 UNDER DOM. GOVT. INSPECTION

איר קאָנט ביי אונז אויך קריגן פסח'דיקע שמאלץ

אלע כשר לפסח פּראָדוקטן קאָן מען אויך קריגן אין קאלנארי אין שיקאגא דעליקאטעסן סטאָר, 709 סענעקע סטריט.

CHICAGO KOSHER SAUSAGE MANUFACTURING CO. LTD.

י. אוועראבאך, איינגנטימער

358 FLORA AVE. PHONE 54 015

שאראדעס

שאראדע נומער 26

מיין 1 איז אין ארבעט ניט אין פּוילקייט,
מיין 2 איז אין יעדע און ניט אין רעדע,
מיין 3 איז אין דאך און ניט אין פארמאך,
מיין 4 איז אין ים און ניט אין קאָם,
מיין 5 איז אין שאכט און ניט אין ריח.

שאראדע נומער 27

מיין 1 איז אין הארץ און ניט אין שטארץ,
מיין 2 איז אין יום-טוב און ניט אין וואך,
מיין 3 איז אין מאמע און אויך אין סאמע,
מיין 4 איז אין לאָך און ניט אין שטאך.

יהודית פרידין

שאראדע נומער 28

מיין 1 איז אין פערד און ניט אין קו,
מיין 2 איז אין ארבעט און ניט אין רו,
מיין 3 איז אין ריידן און ניט אין טאָן,
מיין 4 איז אין מילך און ניט אין האָן,
מיין 5 איז אין ערד און ניט אין גראָז,
מיין 6 איז אין ראָב און ניט אין האָז.

לאה וויקער

ריכטיקע ענטפערס אויף די שאראדעס נו. 16, 17, 18, האָט צוגעשיקט לייבל ספרינגמאן (אידענברידיש).

——(::)——

רעטענישן

1. א קינד העלפט די מוטער קוילענען.
2. אין א שטאָל שטייען רויטע קו, קומט אריין א שווארצער אקס און טרייבט ארויס די קו.
3. א ברייטע מוטער, א הויכער פאָטער, א בלינדע טאכטער, א משוגענער איידים און פלינקער אייניקל.
4. א געריכטער וואלד, א פוסטע פעלד, צוויי לאמטערנעס, איין גלאָק, צוויי וועגנס, צוויי שנירלאך מיט גרעט, דער באלעבאס באדט זיך.

——(::)——

קינדער שאפנגען

משה'לע יעגער

ווען משה'לע איז געווען א יאר זעקס, האָט ער געוואָלט זיין א יעגער. גייט ער איינמאָל צו זיין מאמען און פרעגט: "מאמע, קען איך גיין אין וואלד שיסן חיות? " ענטפערט אים די מאמע: "אין וואלד! די חיות וועלן דיך דארט אויפעסען!"

ווען משה'לע האָט דאָס דערהערט, איז ער ארויס א טרויעריקער. ביינאכט, ווען דער זיידע איז געקומען אהיים, האָט משה'לע אים געפרעגט אויב ער וועט אים מאָנען כען א פייל-און-בויגן, ווייל ער וויל גייען שיסן חיות.

האָט דער זיידע געפרעגט א טרוקן צווייגעל צווישן דעם האלץ, ארויסגענומען זיין מעפערל און געמאכט א פייל-און-בויגן. אינדערפרי שפּרינגט משה'לע ארויס פון בעט, טוט זיך אָן, און געשווינד און וואלד אז די מאמע זאָל אים ניט זעען.

גייט שוין משה'לע אין וואלד. דערזעט ער — א העזעלע לויפט.

שטעלט זיך אָפּ דאָס העזעלע און קוקט אויף משה'לען מיט א רחמנות'דיקן בליק. קוקט אויך משה'לע אין דעם העזעלעס אויגן און האָט רחמנות אויף דעם העזעלע. . . .

איז משה'לע געקומען אהיים און געזאָגט, אז ער האָט געזען א העזעלע און צוערשט געוואָלט עס שיסן, אָבער שפּעטער האָט ער געקראָגן אויף דעם רחמנות. און ער האָט עס אָפּגעלאָזן: די מאמע און משה'לעס זיידע האָבן געזאָגט אז ער איז א גוט איינגעלע.

אברהם פּאזין, 8 יאָר אלט.

——(::)——

די מוטער און דאָס קינד

אמאָל, אמאָל איז געווען א ווייבל. איר מאן איז געשטאָרבן ווען זי האָט געבאָרן א שיין מיידעלע. אז דאָס מיידעלע איז געוואָרן דריי יאָר אלט האָט עס אָנגעהויבן צו פאָרשטיין, אז עס האָט קיין טאטן ניט. דאָס מיידעלע האָט אמאָל געזאָגט צו איר מאמען: "האָב איך א טאטן, מאמע?" האָט די מאמע געענטפערט: "ניין." איז דאָס מיידעלע געוואָרן טרויעריק און אָנגעהויבן וויינען. האָט די מאמע געפרעגט: "פאר וואָס וויינסטו?" האָט דאָס מיידעלע געענטפערט, זאָגט די מאמע: "וויין ניט, מיין קינד" און דאָס מיידעלע האָט געפאלגט איר מאמען און זיך געגאנגען שפּילן, און האָט קיינמאָל ניט געקאָנט פארגעסן אז איר טאטן.

אידא קיי, 9 יאָר אלט

——(::)——

בריוו קאסטן

לייבל ראָזנבערג: דיין מעשה'לע "לייבעלע יענער" איז צו שוואך.

ירוחם שוסטער: "דער נס פון ערב-פסח" איז זייער שיין אָנגעשריבן. עס איז אָבער ניט קיין איינגנס. דו האָסט ערגעץ געלייענט. שיק צו עפּעס אנדערש.

סערעלע ליבקינד: דיינע מעשה'לאך "דאָס שלעכטע הינדל" און "ווען איך האָב פארלאָזט די שול" וועלן זיין געדרוקט. דיין רעטעניש וועגן דער ציג איז געווען געדרוקט מיט צוויי וואכן צוריק. דיין מעשה'ע "דער בער" וועט זיין געדרוקט.

ראָכעלע ליבקינד: "ווי איך האָב פאר-לאָזט די שול" וועלן מיר דרוקן.

חיים גאָרדאָן: דיין שאראדע און דיין מעשה'לע "א פאסירונג פון דעם לעצטן הערבסט" וועלן מיר דרוקן.

טעוול דובא: דיין מעשה'לע "דער קלו-גער אינגל" איז צו שוואך.

ראָזע רייעוו: דיין מעשה'ע וועגן "פיר פייגעלאר" וועלן מיר דרוקן.

זויערער מאגן

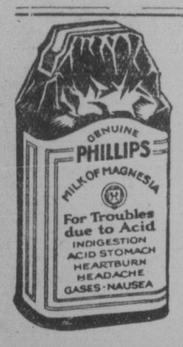

איבערפלוס פון זויערקייט איז די פשוט'ע אורזאך פון אומפארדייאונג. עס פאראורזאכט ווייטיקן און זויער-קייט ארום צוויי שטונדן נאָכ'ן עסן. די שנעלע קארעקציע אין אן אלקאליי וואָס נעטראליזירט זויערקייט. די בעס-טע קארעקציע איז פיליפּס מילק אף מאגנעזיע. עס איז פארבליבן סטאנ-דארד מיט דאקטוירים אין די 50 יאָר זינט עס איז דערפונדן געוואָרן.

איין לעפל פון פיליפּס מילק אף מאגנעזיע נעטראליזירט מאמענטאל א סך מאל איר פארגעס אין זויערקייט. עס איז ניט שעדלאך און טעם'לאָז און עס ארבעט שנעל. איר וועט זיך קיינ-מאָל ניט פארלאָזן אויף גראָבע מעטאָ-דען, איר וועט מער ניט ליידן, ווען איר וועט אויסגעפינען ווי שנעל, ווי אנגע-נעם די דאָזיקע בעסטע מעטאָדע אר-בעט. ביטע לאָזט עס אייך ווייזן — איצט.

זייט זיכער צו באקומען דאָס ריכ-טיקע פיליפּס מילק אף מאגנעזיע צו-געשריבן פון דאקטוירים פאר 50 יאָר צו קארעגירן איבערפלוס זויערקייט. יעדע פלעשל אנטהאלט פולע איינצעל-הייטן — אין אלע דראג סטארס.

ברור דברים והזהרה

מען האָט מיר אויפמערקזאם גע-מאכט אז דער בוטשער פון קארנער מיין און אלפרעד וויל א דערקלערונג. אלזא גיב איך די דערקלערונג. ווייל עס האָט שוין פאסירט אז האלסיילערס האָבן אליין געציינכנט אויף טרפה, אז עס איז כשר, נאָר א ראָנק זייער שריי-בען און איינלייגאכ אין ניט דער-לאָזט געוואָרן אז מען זאָל נכשל ווערן, און אויך ווייל עס פאסירט אפט אז מען פארקויפט ניט קיין כשר'ע שחי-טה, האָב איך מיט דער הילף פון ליי-טיש בוטשערס מתקן געווען דעם טעג מיט דער פאָכמע אום אזעלכע וואָס ווילן עס זאָל זיין הפקר, זאָלן ניט מכשיל זיין דעם עולם. דאָס איז א תקנה פאר אלע בוטשערס און בפרט פאר דעם . . . וועלכער איז געכאפּט געוואָרן מיט טרפות אין צוויי אנצייט יאָר צוריק. און דארום בין איך מחזיר נאָר אמאָל ניט אריינצינעמען אין בוטשער שאָפּ קיין פלייש אז טעמס, און אויך צולוב דעם זעלבן טעם בין איך מחזיר אז קיין בוטשער זאָל ניט קויפן קיין בריסטעטעס פון די שלאכט הייזער, ווייל זיי זיינען עובר און די שיקאגא כשר וועט זיי ניט קויפן.

י. י. כהנאוויטש

איר זאָרגט זיך אומזיסט!

ווענן דער פראנע וואו צו עסן פסח. איר קאָנט באקומען די בעסטע

פסח'דיקע מאָלצייטן

אין

לעווינס כשר דעסטאָראן

47—49 מארטא סט.

בלייבן די סאמע פרישע און בעסטע פּראָדוקטן ווערן גענוצט אין אונ-זערע מאָלצייטן און שטרייענג כשר בהשגחת הרב י. י. כהנאוויטש

לעזטיקע ריינע צימערן פאר געסט מיט דער בעסטער באדיענונג

פאר חתונות, פּארטיעס, באנקעטן און א. וו. האָבן מיר דיינסטע אקאָמאָדייטשאָן מיט א מאנע פלאר פאר 100 פּאָרלאָר

מיר שטעלן צו מאָלצייטן פאר אלע אונטערנעמונגען אויך אויסער אונזער איינענעם פלאץ

Levin's Commercial Kosher Restaurant

47-49 MARTHA ST. PH. 25 219

Reliance Ink

100 פּראָצענט קענערעוו

די טינט אויף וועלכער איר קענט זיך פארלאָזן.

הערט אויף צו ליידען פון פארשטאפונג

פארמיידט עס אויף דיזען אָנגענעמען, גיין, געזונטען אופן

זיין פארזיכטיג מיט די אָפּטע קאָפּ-שמערצען, דאָס געפיל פון גליינדיגקייט, שלעכטען אָטעם און בלאָטען אויס-זעהן.

איב'ן איהר לאָזט עס אזוי אָנגעהן, קען פארשטאָפונג אויך בעתמען אין דער האנט אריין און דער רעזולטאט קען זיין ערנסטע קראנקהייטס.

די קרעפטיגע שטאָפען אין אייער סיס-טעם מוזען באזייטיגט ווערען. קעללאָגג'ס אָל-ברען איז גאָראנטירט דאָס צו טאָן — זיכער, פּאָלקאָם. עס בלייבט צוויי עפּלעפעל טעגליך — אין קראָנישע פאלען, מיט יע-דען מאָלצייט.

דאָקטוירס רעקאָמענדירען קעללאָגג'ס אָל-ברען. ווייל עס איז אָל ברען, ברענגט עס פּאָלקאָמענע רעזולטאטען. פיעל בעסער ווי געוואוינהייט - פארטיענדע דראָגס אדער פּילען וואָס זיינען אָפּט גע-עפעהרליך. קעללאָגג'ס אָל-ברען פארמיידט ניט בלויז און באזייטיגט פארשטאָפונג אויף אן אָנגענעהמען אופן — נאָר עס באזאָרגט אויך אייער בלוט מיט דעם כוי-מיגען אייזען אָנצוהאלטען געזונטען קאָ-ליר אין א שטארקען קערפּער.

גרייט-צום-עסען מיט מילך אָדער קריעם. גשמאק מיט א צולאָג פון פרוכט אָדער האָניג. געבראוכט עס אין געקעכצטן. פאר-שריבען געפינען זיך אויפ'ן פעקעדזש אויף מאָנאָטס אין ברוים. ווערט פארקויפט ביי אלע גראָסערס אין דעם רויטען און גרינעם פעקעדזש. ווערט סערווירט אין האָטעלס און רעסטאָראנטס. געמאכט ביי קעללאָגג אין לאָנדאָן, אנגלעריע. קעל-לאָגג'ס אָל-ברען איז כשר אונטער דער השגחה פון הגדות הרבנים פון מאראנטאָ.

Kellogg's ALL-BRAN

זאמלונג פאר דער ציש"א

דעם זונטאג וועט דער הילפס קאָמיטעט פאר די אידישע שולן אין פּוילן דורכפירן א הויז צו הויז זאמלונג לטובת דער ציש'א אין פּוילן. אט די ארבעט איז א טייל פון דער אלגעמיינער אקציע וואָס ווערט דאָ אָנגעפירט פאר דער ציש"א. די אידישע שולן אין פּוילן לעבן איצט איבער א שווע-רען קריזיס, און יעדער דאָלאר וואָס וועט דאָ געזאמלט ווערן וועט פאר די שולן פון דאָרט זיין א גרויסע הילף. עס ווערט דע-ריבער דערוואַרטעט, אז די זאמלער וועלן אויפגענומען ווערן מיט וואַרימקייט.

כדי די זאמלונג זאָל זיין א דערפאָלג איז נויטיק א גרויסע זאמלערבריגאדע. אלע פריינט, וועלכע ווילן העלפן אין דער ארבעט קענען קומען שבת אונט, 8 אויי-גער אין ביבליאָטעק אדער זונטאג, 9.30 אינדערפרי אין דער ביבליאָטעק פון פּרץ-שול, און זיי וועלן באקומען זייערע דיס-טריקטן.

מילך כשר לפסח

די סט. ענדריוס דיירים

וועט אין פארלויף פון דער וואך פסח צושטעלן צו אירע צאָלרייכע אידישע קליענטן

מילך כשר לפסח

בהשגחת הרב י. י. כהנאוויטש

באשטעלט אייער מילך פאר פסח איצט!

מיר ווינשן אייך אלעמען א פריילאכן פסח

ST. ANDREWS DAIRIES

PHONE 53 693

City Dairy LIMITED

ארדערט מילך כשר לפסח

ארדערט אייער מילך און קרים כ ש ר ל פ ס ח פון אונזער מילך סייל‌סמאן, אדער טעלעפאָנירט 87 647, און איר וועט זיין זיכער אז סיטי דיירי מילך און קרים דעליווערט צו אייך אין פאלליף פון די אכט טעג פסח וועט ניט נאר זיין בלויז כ ש ר, נאָר אין אויך די ריינסטע און רייכסטע מילך וואָס מען קאָן באקומען אין ווייניפּעג און איז שטריינג כשר לפסח לויט'ן אידישן דין.

שטריינג כשר לפסח

City Milk

הכשר פון רבי י. י. כהנאוויטש

איך באשטעטיק אז יערע איינציקע פלעשל פון סיטי מילך און קרים וואָס טראָגט מיין חתימה איז כ ש ר ל פ ס ח לויט'ן אידישן דין, און עס קאָן גענוצט ווערן אין פארלויף פון דער וואך פון פסח אין יערער אידישער הויז.

אונטערגעשריבן:

רבי י. י. כהנאוויטש

CITY DAIRY LIMITED

PHONE 87 647

די טראגישע לעבנס-געשיכטע פון א קעניגן

פון שרגא פייוויש

קעניגן נאטאליע פון סערביע, וועלכע איז, נאך דעם טויט פון איר איינציקן זון געווארן א נאָנע

דער שמיץ מיט א בייטש, וואס א בייזער פורמאן האט פאר דעם געגעבן א נאָנע אין פּנים, האט אויפגערעגט ווער די נאָנע איז. צו אלעמס דערשטוינונג, האט מען אויסגעפונען אז די דאזיקע נאָנע איז די אמאליקע קעניגן נאטאליע, פון סערביע, די אומגליקלאכע קעניגן פון אייראָפּע, און דאס האט אלעמען דערמאנט אין איר טראגישער געשיכטע.

דער אינצידענט איז פארגעקומען אין פאריז. דער פורמאן האט ברוטאל געשלאגן זיין פערד, און א מחנה מענשן האט זיך ארום אים צוזאמענגעקליבן און צווישן זיי איז אויך געווען די אויבנדערמאנטע נאָנע. זי האט זיך געווענדעט צום פורמאן, אפעלירנדיק צו אים, אז ער זאל אויפהערן שלאגן דעם פערד, און אלץ ענטפער האט ער איר געגעבן א שמיץ אין פּנים מיט זיין בייטש. דער המון איז אויפגעציטערט געווארן און האט ארונטערגעשלעפּט דעם פורמאן פון זיין קארעטע און אים באלד אוועקגעפירט אין פאליציי. די נאָנע איז מיטגעגאנגען. זי האט געבעטן מען זאל ניט זיין צו שטריינג צום פורמאן, אויב ער וועט זיי צוזאגן אז ער וועט מער ניט שלאגן זיין פערד. דאס האט ער גלייך געטאן און מען האט אים פריי געלאזן.

מען האט דאן געפרעגט די נאָנע ווי זי הייסט, און זי האט אנגעגעבן איר נאמען אלס — "שוועסטער נאטאליע".

איינער א רעפּארטער, מיט א חוש פאר סענסאציע, האט באשלאסן נאכצוזוכן אביסל ווייטער. "שוועסטער נאטאליע" האט אים אויסגעזעען אביסל צו ראפינירט פאר א געוויפלאכער נאָנע. ער האט איר נאכגעפאלגט ביז איר נאָנען הויז, און דארט האט די נאָנע באשטעטיקט זיין פאררדאכט. נאך א פאר פראגן, האט זי פאר אים ארויסגעגעבן אז זי

FALCONER'S

HARDWARE LIMITED FURNITURE

SELKIRK and ANDREWS — Phones: 51 157 and 57 065

ליווינג רום סעט $38.95

—אן ארויסצייגנדיקער ווערט וואס מיר קאנען ניט פארשפרעכן צו געבן נאכאמאל פאר א לאנגער צייט. שטארק געבויט אויף הארדוואר פריימס מיט שווערע אפאלסטערד ספרינג בעף אין סיט. געדעקט מיט רייכע מאגיזט און פרעכטיקן דזשעקוארד וועלוור אין שיינער קאליר קאמבינאציע. צוויי שטיק קאמפליט. עקסטרא ספעשל _____ $38.95

—איר קאנט דא אויך שפארן אויף יעדן סטייל טשעסטערפילד—

אייניקע ספעציעלע ארטיקלען פאר פסח

גרויסע ענעמל דיש פענס ___ 38ס.	קלאווער ליף, בלויז קאפס ___ 5ס.
ענעמל פודינג פענס _____ 15ס.	קלאווער ליף קאפס און סאוסערס _____ 10ס.
ענעמל סאוס פענס _____ 15ס.	טיי גלעזער _____ 5ס.
ענעמל קרינגלע _____ 15ס.	בראנפן גלעזער _____ 5ס.
דעקאריטע קאפס און סאוסערס _____ 15ס.	23 שטיק טיי סעטס _____ $1.98
פלאר מאפס און א קווארט פלעשל אויל _____ $1.00	ברידזש לאמפן _____ $1.95

זעט אונז וועגן אייער לינאָלעאום

די תלמוד תורה

(שלוס פון זייט 7)

טיקט זיך די ת"ת אין א "באדד" פון דיר רעקטארן וועלכע זיינען ניט נאר פייאיק צו דער ארבעט, נאר וועלכע וועלן אויך ארבעטן — און אט דא איז דער סוד פון דעם גאנצן ענין — די מערהייט פון די דירעקטארן זיינען ניט געווען סאי ניט פאסיק פאר דער ארבעט, און סאי ניט איבערגעגעבן געווען. איך וויל ניט באשולדיקן און קריטיקירן, דאס וואס עס איז אויעק, אבער מיר מוזן עס נעמען אין אנבאטראכט אום צו פארבעסערן די לאגע אין דער צוקונפט. כדי מיר זאלן קאנען אנגיין מיט דעם למוד אין דער ת"ת ווי געהעריק, און צו דער זעלבער צייט צופרידנשטעלן די באדערפענישן פון דער צייט, מוזן די פירער זיין פייאיקע פערזאנען, וועלכע זיינען איבערגעגעבן מיט לייב און לעבן צו דער אינסטיטוציע און צו דער ארבעט. עס איז אבער אוממעגלאך אז אזעלכע זאלן אויסגעקליבן ווערן פון א גענעראלער פארזאמלונג, אום צו באקומען די פערזאנען מיט מען זייער פארזיכטיק זיי אויסקלייבן פון שטאט, און עס זיינען ב"ה דא אין ווייניגע געגנד אזעלכע, ווען מען קאן זיי נאר פאראינטערעסירן אין דער ארבעט. אט דאס וואלט איך געראטן דער איצטיקער "באדד אף דירעקטארס" — צייכנט אן א צעטל פון פראמינענטע פערזאנען, וועלכע זיינען פייאיק צו דער ארבעט, מאנכע פון זיי פאר פינאנציעלע צוועקן, און די איבעריקע צו פארהאנדלען חנוך אין אדמיניסטראציע — און אט דעם צעטעל דערלאנגט צו די מיטגלידער פון ת"ת, דערקלערנדיק זיי, אז דאס איז דער איינציקער אויסוועג פון אלע צרות.

די תלמוד־תורה שטייט איצט אויף א פיל בעסערן פינאנציעלן באדן ווי אין פריערדיקע יארן, און דאס פראבלעם פון הכנסה און שכר־למוד, און א. וו. וועט אין קאן געלייזט ווערן.

מיר טארן ניט זיין געפאלן ביי זיך — די לאגע איז ניט קריטיש. אלעס אין וואס מען נוטיקט זיך איז א שטארקע האנט, און א שטארקערער מוח, און נאך א שטארקערער ווילן, און אלעס וועט זיין ווי געוואונשן.

עס איז אוממעגלאך אין א קורצן אר־טיקל צו לייזן אזא פראבלעם. איך האף אבער, אז די וואס זיינען פאראינטערעסירט אין דער תלמוד־תורה, וועלן זעען און פארשטיין די סיטואציע, און מיט־ארבעטן מיט די פירער אום צו לייזן די שוועריקייטן — און איך פארהאף אז די דירעקטארן וועלן האבן גענוג מוט, צו נעמען דעם שריט וואס איך ווייז אן, און צו פארלאנגען פון דער שטאט געוויסע פערזענלאכקייטן אין דער נייער "באדד" וועלכע דארף באלד דערוויילט ווערן — און דאן, און נאר דאן, בין איך זיכער אז די תלמוד־תורה, און דורך איר, אונזער ווייניגער אידישע סביבה, וועט שטיין פעסט. און זיין א צירונג פאר מערב קאנאדע וכל ישראל.

א געשפרעך צווישן א שדכן און א בעטשלאר

שדכן: — וויפיל איז דער שיעור צו זיין סינגעל?

בחור: — וואס גייט אייך אין לעבן מיך צו פארשלייערן?

שדכן: — ס'איז קיין תכלית ניט צו לעבן ווי א טרעמפ.

בחור: — שדכנות פארדינען ווילט איר.

שדכן: — שוין באלד ביי דיר מער שיך צעריסן ווי די שדכנות געלט וועט באטרעפן.

בחור: — איך צווינג אייך?

שדכן: — פאר אידישע באיעס און מיידלאך זיינען קיין מאנאסטירן ניט פאראן, סוף בחור און סוף מיידל לחופה . . .

בחור: — וואס דארף איך הייראטן, ס'איז מיר דען שלעכט אזוי?

שדכן: ס'איז א בראדיאגעש לעבן.

בחור: —וואס דארף איך צרות אויף מיין קאפ. אזוי בין איך מיר א פרייער פויגל, קיינער מישט זיך ניט אין מיינע ביזנעס, נעמט ניט צו מיין "פעידע" און זאגט ניט קיין דעות. ווען איך קום, וואו איך גיי, וואס איך טו . . .

שדכן: — אז מען איז א מאן קאן מען נאך דער הייראט אויך זיין א פאלנער פויגעל . . .

בחור: — ס'רעדט זיך אזוי.

שדכן: — מיט וואס איז מען געבונדען אז מען איז פארהייראט. וואס־זשע די ווייב קוקט אין טעפל וואס מען טוט, ווען זי איז אין דערהיים און ער איז אין אפיס, אין קלוב, אין שאפ, אדער אין גאס? . . .

בחור: — מאכט מען אמאל א לחיים מיט א גוטן ברודער איז מען באלד ביים ווייב א שכור, מאכט מען א פינאקל, איז מען ביי איר אן אויסוואורף, ווארט זי מיט דער קאשטעלקע אויף דיר, זי איז דער בעל הבית אין דער מאן האט קיין רעכט ניט צו לעבן . . .

שדכן: — טא, ווער הייסט דעם מאן זיין א לעקיש און א לעמשקע. ווערט מען אליין דער בעל הבית . . .

בחור: —ס'איז גרינג צו זאגן — ווערט מען . . .

שדכן: — זייער גרינג.

בחור: — אדרבה, לאזט הערן.

שדכן: — מען לאזט זי געמבלען, שכור'ן גאנצע נעכט, זיך ארומשלעפן ביז אין טאג אריין מיט אנדערע מענער, און ווען זי קומט מיט'ן טאג גלייך אהיים ווערט מען בעל־הבית און מען שרייט דאן אויף איר . . . . — פארשטייסט?

בחור: —אויב אזוי בלייב איך בעל הבית און וועל ניט הייראטן . . . .

געשווירן

פארשווינדן איבער א נאכט

"א סך געשווירן אויפ'ן האלז. דאקטאר האט געזאגט שניידן. געפרואווט — "סוטהא־סאלווא" צוערשט; די געשווירן זיינען פארשוואונדן געווארן איבער א נאכט.". סי. טי. סקאט. "סוטהא־סאלווא" שטעלט אף דעם ווייטיק אין מינוט; געשווירן פארשווינדן אין עטלאכע שעה. ביי אלע דראגיסטן.

דריי מאכטן ריידן זיך צוזאמען ווענן א פלאטן אפמאך

לאנדאן, אפר. 3. — די אמעריקאנער דעלעגאציע האט דא היינט אפיציעל אנאנסירט, אז די דעלעגאטן פון די פאר־אייניקטע שטאטן, ענגלאנד און יאפאן איז געלונגען צוזאמענריידן זיך ווענן א פלאטן אפמאך.

ווי דער באריכט לויטעט, איז דער אפ־נאך ניט קיין זיג פאר וועלכן ס'איז צה, נאר א ווישר'דיקער אויסגלייך צווישן אלע צדדים.

די דעטאלן פון'ם אפמאך וועלן איצט אויסגעארבעט ווערן פון א ספעציעלער סוב־קאמיסיע, און וועלכער יעדער צד איז פארטראטן מיט צוויי דעלעגאטן.

גרויסער סייל

פון דעם

קריסטי גרענט סטאק

גייט נאך אן אין פולן שוואונג אין

476 סעלקירק עוועניו

קארנער סעלקירק און פאוערס

אנטקעגן דער אלטער וויי. עם. סי. איי. געביידע

בלויז אייניקע פון אונזערע צאלרייכע גרויסע בארגענס

ספעשל סייל אויף מענערשע און באיס קעפס

א גרויסע קוואנטיטעט אין אלע שייכס און סייזעס

צו זייער רעדוצירטע פרייזן

אויך

מענערשע און באיס הויזן

א גרויסער אסארטמענט צו זייער נידעריקע פרייזן

די דאזיקע קעפס און פענטס זיינען געמאנופעקטשורט ביי דער

ניו יארק ברענד קעפ און פענטס מאנופעקטשורינג קא.

ווייניפעג

באיס סוטס און פענטס

גרויסער אויסוואל פון סוטס געמאכט אין דאבל ברעסטעד סטייל פון טונ־קעלע און ליכטיקע, דויערהאפטע טווירס. רעג. ביז $12. **$6.95** צו פארקויפן צו _____

מענערשע סוטס און אווערקאוטס

פון א סך סטיילס, פעטערנס, שיידס און מאטעריאלן, מיר האבן אלע סייזעס אין דעם לאט און גענוג צוצי־פאסן דעם געשמאק און פאקעט פון יערן מאן.

מיר קאנען ניט פארצייכענען די פרייזן, אבער מיר גאראנטירן אוועק־צוגעבן זיי צו אזעלכע פרייזן וואס קאנען אין ערגעץ ניט געגעבן ווערן.

מענערשע דרעס שוירטס

אין איידעלע סטרייפס. אייניקע האנ־דען צוגענייטע קאלערס, אנדערע — אפגעזונדערטע. אלע סייזעס אין דעם לאט. רעגולאר ביז $3.00. פאר _ **98c**

מענערשע דרעס זאקן

געמאכט אין אסארטעד פענסי קאלי־רען צוצופאסן. יעדן יונגעמאנס גע־שמאק. צו אפראמען צו _____ **49c**

9 סענט א פאר. 6 פאר פאר

אונזער שיך דעפארטמענט

שיך צוצופאסן יעדער פוס און פאסנד פאר יעדער אנגעלעגנהייט. נעמאכט ביי די בעסטע אמעריקאנער און קא־נאדער מאנופעקטשורערס — צו זיי־ער נידעריקע פרייזן.

לייזדים סילק דרעסעס, געמאכט נאך דער לעצטער מאדע. גרויסער אויס־וואל פון די שענסטע קאלירן. רעגו־לאר ווערט $12.50. אויפן סייל _____ **$3.95**

אנדערע סילק דרעסעס געמאכט פון שווערן סילק קריפ און קרייבעק סאר־טין. רעגולאר $15.00. אויפן סייל _____ **$5.95**

ליידיס ספרינג קאוטס

ווערן פארקויפט אויף 50 סענט צום דאלאר.

500 ליידיס העטס, אין די בעסטע שיידס און שייפס. רעגולאר פרייז $3.95. אויפן סייל _____ **98c**

רעגולאר $5.95. אויפן סייל _____ **$1.49**

פרויען סילק זאקן, פול פעשאנד. רע־גולאר $1.75. אויפן סייל _____ **98c**

ליידיס ווערדי זאקן

געמאכט פון גוטע קאטאנס אין אלע נייסטע שיידס. צו אפראמען צו _____ **19c**

ליידיס לינדזשערי

אייגשליסנדיק אונטערוועש, וועסטס, נייטנאוגס, סליפס, בלומערס, פאר־דזשאמעס און א. וו. געמאכט פון רייאנס אין אלע שיידס און פארשיי־דענע סטיילס. גאראנטירט צו א סך נידעריקערע פרייזן ווי איר קאנט ער־געיר אנדערשט קויפן.

פרויען און קינדערשע שיך

וועלן אויספארקויפט ווערן אויף 50 סענט צום דאלאר

CHRISTIE GRANT'S

476 SELKIRK AVENUE

(Opposite the old Y.M.C.A. Building, Cor. Powers)

ספעשל פאר נעקסטער וואך

עס איז בלויז אין וואך צו פסח

ליידיס איווניגג גאונס

רעגולאר $2.00. דריי קלינד און געפרעסט _____ **$1.25**

פליטינג עקסטרא

טאקסידא סוטס

דריי קלינד און געפרעסט _____ **$1.25**

גערייניקט — מיר זיינען די איינציקע אין שטאט וואס קאנען אנבאטן צו אייך דריי קלינינג אין וועלכער עס ווערט ניט גענוצט קיין "קאוסטיק סאדא" און צוליב דעם ווערן אלע אייערע קליידער געדויערן ליינגער.

אלע אייערע זאכן וואס איר גיט אונז צו רייניקן זיינען פארזיכערט קעגן פייער און גנבה

מיר מאכן אלע דייאינג און קלייניג פון אלע אנדערע גארמענטס צו ריזאנאיבל פרייזן

ספעציעלע אויפמערקזאמקייט געגעבן צו קאנטרי ארדערס

טעלעפאנירט אונז און אונזער דרייווער וועט צו אייך קומען

JAMES DYE WORKS LIMITED

PHONES: 37 176, 3 LINES — 201 117, 2 LINES

72 MARION ST., NORWOOD

SHERBROOKE AND WOLSELEY

ווען איר וועט פארברייגגען מיט אייערע פאמיליעס

פסח אוונט

און איר וועט זיך דערמאנען אן איר האט ניט אריינגעשיקט אין

מושב זקנים

פאר פסח

וועט אייך געווים פארדריסן. דארום געפינען מיר פאר נויטיק צו דערמאנען אייך, אז עס איז נאר געבליבן

איין וואך צו פסח

און מיר נויטיקן זיך אין

מצות, אייער און עופות

ווינשנדיק אלע אידן א כשר'ן און פריילאכן פסח,

באדד אף דירעקטארס פון מושב זקנים,

א. גרינבערג, פרעזידענט

צו וואס זארגן!

אונזער ספעשל פאר פסח ליידיס און מע־נעדשע העטס גערייניקט און געבלאקט — 50ס.

ריזאנאיבל פרייזן אויף אלע אנדערע קליינינג א ן דייאינג

טעלעפאנירט 37 061 4 ליינס

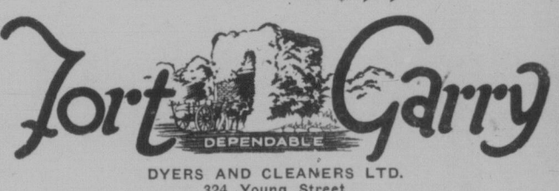

DYERS AND CLEANERS LTD.

324 Young Street

ספעציעלע אויפמערקזאמקייט צו קאנטרי ארדערס.

ס. ס. קרעזגי סטאר

368 פארטעדזש עוועניו

וואונדערבארע ווערטן

ספעשל פאר פסח

10%

דיסקאונט אויף אלע ארדערס פון $5.00 און איבער ביז דעם 12טן אפריל.

קראקערי און גלאזווארג

ספעשל ווערטן

קאפעס 6 באר _____	25c
קלאווער ליף קאפעס און סאוסערס, ביידע פאר _____	10c
פלייש און זופ טעפער א שטיק _____	10c
גרויסע סאלאד טעלער יעדער _____	15c
בראנפן און ווייז גלעזער _____	5c און 10c
טיי גלעזער _____	5c
2 פאר _____ 15 און 10 סענט	
ספעציעלער איינקויף אויף שיינע "רינגד" אפטיק סטעמווער ווייז, שערבערט און נאכרעטס. א שטיק _____	10c
א סך אנדערע ווערטן און גלאזווארג צו זייע רנידעריקע פרייזן	

גרויסע ספעשלס אויף אלומינום

סאוס פענס זייערס מיט פיסלאה פרייאינג פענס, קייק פענס, מיקסינג באולס, א שטיק _____ **25c**

לאזט ניט דורך דעם בארגען

זילבערווארג

וואונדערבארע ווערטן

טיי לעפעלאר 2 פאר _____	15 און 10c
מעסערס, גאפלען און טיש לעפל, א שטיק ___	15c
א סך אנדערע גוטע ווערטן פון וואס אויסצוקלייבן	

א גרויסער סטאק פון ענעמלווער און קיטשן כלים צו נידעריקע פרייזן

ספעציעלער איינקויף

פון מענערשע און באיס געקטייס, א שטיק _____	25c
מענערשע זאקן, א פאר _____	25c

ספעציעלע ווערטן

ליידיס רייאן זאקן א פאר _____	50c
ליידיס מערסיריזד זאקן, א פאר _____	25c
קינדערשע זאקן, א פאר _____	30c

א גרויסער אסארטמענט פון ליידיס, מענערשע און קינדערשע זאקן אין אלע שיידס און סייזעס

טייבל אויל קלאט, 48 אינטש ברייט, א יארד ___	40c
א סך פעטערנס פאר אייער אויסוואל וואס ווערן באשיינען אייער קיטשן טיש.	
שיין געמאכטע ליידיס ראבערנע פארטיבער, א שטיק _____	25c
אין פארשיידענע שיינע שיידס און פעטערנס.	

מיר האלטן אין סטאק בלויז הויך־קלאסיקע סחורות צו זייער נידעריקע פרייזן

מיר דעליווערן אלע ארדערס פון $2.00 און העכער

קומט פאר פרי און קריגט דעם בעסטן אויסוואל

S. S. KRESGE STORE

368 PORTAGE AVENUE

געשמאקע סאלאדא קוואליטעט—איז א ניט־קאסטבארער לוקסוס

"SALADA" TEA

'פריש פון די גערטנער'

וועגן מצות אין א"י

דער ציוניסטישער אפיס האט נאר וואס באקומען א בריוו פון טאראנטא, וואס מעלדעט, אז דורך דעם וואס דער פא־טער פון מר. ס. קראניק איז געשטארבן האט מען פארשפעטיקט מיט דער ארויס־שיקונג פון די ארץ־ישראל מצות, אבער זיי זיינען שוין אפגעשיקט געווארן און וועלן אנקומען קיין ווייניפעג, אפריל דעם זיבעטן.

עס ווערט אויך באריכטעט, אז דער ציוניסטישער אפיס איז ניט פאראנט־ווארטלאך פאר די מצות וואס זוערן פאר־קויפט פון בוקוואלד ווי "פרישע" מצות. די מצות וואס דער ציוניסטישער אפיס האט נאר וואס באשטעלט, זיינען איינגע־פאקעוועט אין באקסלאך פון איין פונט, און אויף יעדער באקס אין דייטלאך אנ־געשריבן, אז זיי זיינען געבאקן געווארן פאר תר"ץ — ד. ה. פאר 1930. און בלויז א גאנץ באנרעניצטע קוואנטיטעט פון די דאזיקע מצות איז באצוינן געווארן. זאל יעדער איינער זיין פארזיכטיק וואס ער קויפט — און זאל ער ניט באשולדיקן דעם ציוניסטישן אפיס אויב ער וועט ניט באקומען די ריכטיקע פרישע ארץ־ישראל מצות.

פייסע קריקלאוו ע"ה

צו אונזערע פריינט מר. און מרס. קריקלאוו און דער גאנצער פאמיליע, דריקן מיר אויס אונ־זער טיפסטן מיטגעפיל אין זייער שווערן פארלוסט. מיר זוינ־שען זיי אלעמען געטרייסט צו ווערן און מער פון קיין צער ניט וויסן.

גוד פעלאוס לארזש

מיט געבוינענע קעפ שטייען מיר פאר דעם פרישן קבר פון אונזער פלוגלונג פארשטארבע־נעם

פרינט קעסאף

מיר פילן מיט דעם גרויסן צער פון זיין פרוי און טעכטער און מיר טרויערן מיט זיי צוזאמען. מיר ווינשן זיי צו געפינען זייער טרייסט אין דער ווייטערדיקער טעטיקייט פון "איקאר".

מיט מיטלייד געפיל,

ווייניפעגער איקאר קאמ.

W. G. Furnival

אפהאלסטערינג

פארניטשור פארריכט

קארפעטס גערייניקט

טעלעפאן 31 960

310 and 312 COLONY STREET

PHONE 31 960

מצבות

אונזערע עקספערטן וועלן דעזיינען מצבות און מאנומענטן לויט אייערע איינענע באשרייבונגען. אונזערע פריי־זען זיינען זייער מעסיקע.

ALBERTA GRANITE MARBLE & STONE CO. Limited

10702-101st ST. EDMONTON

וואנצן און קאקראוטשעס

פארניכטעט. ארבעט גארענטירט

CHARLES RIESS & CO.

376 Colony St. Phone 33 529

אן אדווערטייזמענט אין דאס איד. וואָרט ברייגגט רעזולטאטן

האָנאָר ראָל קאָל קאמפּייז

פון מערב קאנאדער בית־יתומים

זונטאג, 27־טן אפריל

יתומים טאג איבער גאנץ מערב קאנאדע

יערע אידישע פרוי איז אויפגעפארערט צו ביישטייערן אמווייניגסטנס

איין דאָלאָר

צום בית יתומים

אום צו אפצאלן די חובות, כדי דער אנשטאלט זאל קאנען אנגיין אימגעשטערט מיט דער ארבעט

פערצן טויזנט דאָלאר זיינען נויטיק

די פרויען ארגאניזאציעס פון ווינניפעג האבן באשלאסן צו מאכן דעם דאָ־זיקן ערן־רוף צו דער אידישער פרוי פון ווינניפעג און מערב קאנאדע. זעקס טויזנט דאלאר איז דער חלק וואס די פרויען האבן אויף זיך גענומען צו שאפן

אידישע פרוען! רופט זיך אָפּ אייער הילף איז דרינגענד נויטיק

ליידיס סאָסייטי פון מערב קאנאדער בית יתומים

THE WHISKY DE LUXE

McCallum's Perfection BLEND Scots Whisky

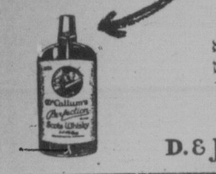

פון גאראנטירטן עלטער, ריינ־קייט און שמארקייט, איז דיס־טיליזירט, געמישט און געבאַ־טעלט אין סקאטלאנד און ווערט פארקויפט איבער דער גאנצער ציוויליזירטער וועלט.

זינט 1807 האט זיך איר באריהמייט אלס א בראנפן פון קוואליטעט און ווערט פארשפרייט און ס'האלט שטענדיק אין איין וואקסן.

אין 26 אונס. און 40 אונס. פלעשלאך

D. & J. McCallum Ltd., Edinburgh (Scotland)

אין שטראָם פון לעבן

שפּאַנענדער ראָמאַן פון דעם אידישן לעבן אין אַמעריקע
פון דר. ל. כ—ן

(פאָרטזעצונג)

רוטי האָט דערווייל איר האַנט איר אַרויסגעריסן פון זיינער, צוגע'נגב'עט זיך פון הינטן מיט שטילע, קעצישע טריט צו איר פאָטער, וועלכער האָט דאָרט געקוקט האַלב בייז און האַלב פאַרוואונדערט אויף ענ'ן; זי האָט מיט ביידע הענט פאַרשטעלט זיינע אויגן און האָט אַרויסגעמיאַקעט, ווי אַ קליין קעצעלע:

—מי־אַראָו! . . .

רובינטשיק האָט גלייך אויסגעשריען:

— רוטי!

— העלא פאַפּ! — האָט זי זיך אָנגערופן און באַפרייט זיינע אויגן.

ער האָט זיך אומגעדרייט צו איר און איר אַ כאַפּ געטאָן צו זיך, ווי אַ קליין קינד.

— מיין בייבי! — האָט ער גערעדט און געגלעט איר דעם קאָפּ, און דער גאַנצער פּנים זיינער איז געווען איין ליכטיגער שמייכל — ווען ביזטו געקומען?

— ניט לאַנג, פאַפּ . . .

— פאַרוואָס האָט מען מיר ניט אָנגעזאָגט? דו זעסט אויס גוט, מיין קינד! דאָס האָסטו אזוי געמיאַקעט, ווי אַ קעצעלע? און דערפאַר האָבן זיי אַזוי געלאַכט?

רובינטשיק האָט זיך איצט אַליין גוטמיטיק צעלאַכט.

—וואָס זאָגסטו, דזשאַזעף? ווי געפעלט דיר מיין מוזיקע? — האָט ער יענער מינע מיט וועלכער דערוואַקסענע זיך אַ קער געטאָן צו ראָבינס'ן מיט תּפעלות.

ראָבינס האָט ניט געענטפערט, נאָר ער האָט אַ קוק געטאָן אויף רוטי'ן מיט אַ פאַרטראַכטן שמייכל.

רוטי האָט מיט אירע ברענענדיקע אויגן אויפגעכאַפּט זיין בליק און זי האָט זיך שטיפעריש צעלאַכט אַן אַ פאַרוואָס.

— דו בעט זי, וועט זי דיר נאָך אָפּמאַלן דיין בילד אויף — האָט רובינטשיק גערעדט ווייטער — ניט אמת, בייבי?

— אויב ער וועט באַצאָלן — האָט רוטי געענטפערט.

— צוויי באַקס קענדי, איינע פאַר מיר און דער פאַמיליע — און די אַנדערע.. פאַר ענ'ן — האָט רוטי ווידער געזאָגט.

— ניט מער? — האָט ראָבינס זיך אָנגערופן.

— און אַ בוקעט בלומען פון די שנעסטע — איין בלום פאַר מיר און די אַנדערע פאַר ענ'ן — האָט רוטי ווידער געזאָגט.

— אפשר נאָך עפּעס? — האָט ראָבינס זיך גוטמוטיק צעלאַכט.

— נאָך עפּעס? ענ — האָט רוטי זיך דאַן אַ קער געטאָן צו איר אַליין גוטמוטיק צעלאַכט.

— וואָס זאָגסטו, דזשאַזעף? ווי געפעלט דיר מיין מוזיקע? — האָט ער יענער מינע מיט וועלכער דערוואַקסענע זיך אַ קער געטאָן צו ראָבינס'ן מיט תּפעלות.

ראָבינס האָט ניט געענטפערט, נאָר ער האָט אַ קוק געטאָן אויף רוטי'ן מיט אַ פאַרטראַכטן שמייכל.

רוטי האָט מיט אירע ברענענדיקע אויגן אויפגעכאַפּט זיין בליק און זי האָט זיך שטיפעריש צעלאַכט אַן אַ פאַרוואָס.

— דו בעט זי, וועט זי דיר נאָך אָפּמאַלן דיין בילד אויף — האָט רובינטשיק גערעדט ווייטער — ניט אמת, בייבי?

— אויב ער וועט באַצאָלן — האָט רוטי געענטפערט.

— צוויי באַקס קענדי, איינע פאַר מיר און דער פאַמיליע — און די אַנדערע.. פאַר ענ'ן — האָט רוטי ווידער געזאָגט.

— ניט מער? — האָט ראָבינס זיך אָנגערופן.

— און אַ בוקעט בלומען פון די שנעסטע — איין בלום פאַר מיר און די אַנדערע פאַר ענ'ן — האָט רוטי ווידער געזאָגט.

— אפשר נאָך עפּעס? — האָט ראָבינס זיך גוטמוטיק צעלאַכט.

— נאָך עפּעס? ענ — האָט רוטי זיך דאַן אַ קער געטאָן צו איר אַליין גוטמוטיק צעלאַכט.

—

THE ISRAELITE PRESS
The only Jewish Newspaper of Western Canada.
אידישע וואָרט
Office and Place of Business: New Israelite Press Bldg., 165 Selkirk Ave. East
Published daily except Saturday and Sunday
ENTERED AS SECOND-CLASS MAIL MATTER AT OTTAWA
Subscription: $6.00 per year.
Est. 1910 Phones: 55 409—52 213
Winnipeg Manitoba

ארבעטסלאָזיקייט פאַרזיכערונג

די שווערע ארבעטסלאָזיקייט וואָס הערשט דעם ווינטער אין קאַנאַדע, ווי אין פאַקטיש אַלע אַנדערע אינדוסטריעלע לענדער, האָט באַוואוגן אונזער געזעלשאַפטלאַכע מיינונג צו זוכן אַ רפואה צו דער דאָזיקער פעריאָדישער מכה. אַלע פאַרשטיין אָבער, אַז אונטער דעם עקזיסטירנדיקן סיסטעם איז ארבעטסלאָזיקייט אַן אומפאַרמיידלאַכע זאַך, און, באַלד ווי מען קאָן עס נאָר אויסמיידן, איז כאָטש גוטיק צו פאַרזאָרגן די ארבעטסלאָזע מיט מיטלען צו לעבן איבער דער קריטישער צייט, ווען זיי האָבן ניט קיין מארק פאַר זייערע ארבעטס הענט.

אין אייראָפּע איז דאָס קיין נייעס ניט. דאָרט עקזיסטירן שוין לאַנג פאַרשיידענע סיסטעמען פון ארבעטסלאָזיקייט פאַרזיכערונג. דאָרטן איז די ארבעטסלאָזיקייט אנערקענט געוואָרן פאַר אַ מלוכה פּראָבלעם, און די ארבעטסלאָזע ווערן ניט איבערגעלאָזן צום רחמנות געפיל פון פילאַנטראָפּן אָדער צו צופעליקער שטיצע פון מוניציפּאַליטעטן, ווי עס איז דער פאַל אין די פאַראייניקטע שטאַטן און קאַנאַדע.

אָבער מיר זיינען דאָ בכלל הינטערשטעליק אויף אַלע געביטן פון סאָציאַלער געזעצגעבונג. אונזערע ארבעטער זיינען פּאָליטיש אומבאַוסטזיניק, און זיינען צופרידן צו וואַרפן די שולד פאַר דער ארבעטסלאָזיקייט אויף די אימיגראַנטן. אַלץ וואָס זיי פאָדערן געוויינלאַך איז די באַשריינקונג פון אימיגראַציע. וואָס מען גיט זיי נאָנען גערן, קיינע וואָגיקע סאָציאַלע רעפאָרמען פאַרלאַנגען זיי ניט, און קיינער האָט ניט קיין חשק צו קומען אָנבאָטן זיי אַזעלכע. טאָמער פאַרלאַנגען ארבעטער פירער יאָ געוויסע סאָציאַלע רעפאָרמען, ווייס מען אָבער, אַז אָט די פירער שטיצן זיך ניט אויף קיין פּאָליטישער מאַכט. און מען רעכנט זיך זייערע פאָדערונגען.

די צוויי ווייניפּעגער ארבעטער דעפּוטאַטן אינ'ם פאַרלאַמענט אין אָטאַוואַ האָבן אָבער שוין אַ געמאַכט געוויסע דערגרייכונגען. דעפּ. וואַדסוואָרט איז געווען דער הויפּט קעמפער פאַר דעם עלטער־פענסיע ביל וואָס איז שוין אַריין אין קראַפט אין די מייסטע קאַנאַדער פּראָווינצן, און דעפּ. הייפּס האָט גע'פּועל'ט, אַז אַ סיסטעם פון ארבעטסלאָזיקייט פאַרזיכערונג זאָל אָנערקענט ווערן אין פּרינציפּ.

די ארבעטסלאָזיקייט קאָנפערענץ פון מערב קאַנאַדע וואָס איז מיט אַ קורצער צייט צוריק אָפּגעהאַלטן געוואָרן אין ווייניפּעג, האָט דעם דאָזיקן פּרינציפּ גוטגעהייסן, כאָטש דער טאַוואַמענשטעל פון דער קאָנפערענץ איז ניט געווען קיין ארבעטערישער. די דעלעגאַטן האָבן אַממייסטן פאַרטראָטן מוניציפּאַליטעטן און פּראָווינציעלע רעגירונגען, אויף וועלכע עס פאַלט זייער שווער די דירעקטע לאַסט פון שטיצן די ארבעטסלאָזע, און זיי האָבן גערן אָנגענומען דעם פּלאַן, וואָס וואָלט זיי געדאַרפט אַמווייניקסטנס די רעקט באַפרייען פון דער לאַסט.

די זעלבע סיסטאַטישע באַציאונג צום פּלאַן באַמערקט זיך אויך אין אָטאַוואַ. ווען דאָ פראַגע פון דער ארבעטסלאָזיקייט איז די טעג אויפגעהויבן געוואָרן אין פאַרלאַמענט פון דעפּוטאַט הייפּס, האָבן פאַרשטייער פון פאַרשיידענע פאַרטייען אַרויסגעזאָגט זיך פאַר ארבעטסלאָזיקייט פאַרזיכערונג. דער ארבעטס מיניסטער, מר. הינען, איז אַליין פאַר אַזאַ סיסטעם פון פאַרזיכערונג, און זאָגט זי צו צו שטיצן.

דער חסרון איז בלויז, וואָס די רעגירונג האָט אַן אויסרייד: די קאָנסטיטוציע. לויט דער קאָנסטיטוציע זאָל עס הייסן, אַז סאָציאַלע פאַרזיכערונג איז איינע פון די רעכט פון די פּראָווינצן, און די פעדעראַלע רעגירונג מאַר זיך דערין ניט מישן. אַזוי האָט דאָ רעגירונג אָנגענומען דעם עלטער־פענסיע געזעץ איך מער ניט ווי אַ געזעץ בייצוטראָגן האַרב פון די פּעניסיעס צו די פּראָווינצן, וואָס וועלן אָנגענומען דעם געזעץ ביי זיך.

און מר. הינענס הבטחה באַציט זיך אַזוי אויך אויף דעם, אַז די פעדעראַלע רעגירונג וועט שטיצן די פּראָווינצן, וועלכע וועלן אָנגענומען ביי זיך ארבעטסלאָזיקייט פאַרזיכערונג סיסטעמען.

מיר ווייסן, ווי שווער עס איז צוגענאָגנען מיט דעם עלטער־פענסיע געזעץ אין אייניקע פּראָווינצן, — און ווי אַנדערע האָבן אים נאָך ביז היינטיקן טאָג ניט אָנגענומען. לאָקאַלע רעגירונגען זיינען אַ סך מער באַשריינקט אין זייערע קוואַלן פון הכנסה אין זייערע בודזשעטן, ווי די פעדעראַלע רעגירונג. און ס'איז פאַר זיי שווערער צו נעמען אויף זיך נייע הוצאות.

סאָציאַלע פאַרזיכערונג בכלל, און ארבעטסלאָזיקייט פאַרזיכערונג בפרט, וועלן האָבן אַ שווערן וועג ביי אונז דורכצומאַכן, אַזוי לאַנג ווי זיי וועלן פאַרבלייבן אונטער דער יוריסדיקציע פון די פּראָווינצן. זיי דאַרפן איבערגיין אין די הענט פון דער פעדעראַלער רעגירונג. די קאָנסטיטוציע איז ניט קיין הלכה למשה מסיני, און, ווען מען וויל זייער, קאָן מען זי געטרייטן. אַדער איינגאַנצן ענדערן דעם פּונקט וואָס שטערט דער אנטוויקלונג פון לעבנס־נויטיקע רעפאָרמען אין לאַנד אויפ'ן געביט פון סאָציאַלער פאַרזיכערונג.

דער וואַנדערנדיקער איד

שוין יאָרן און יאָרן, אַז פּרץ הירשביין, איינער פון אינזערע אָנגעזעענסטע שריפטשטעלער, וואַנדערט אַרום איבער דער וועלט. עס איז שוין כמעט ניטאָ קיין איין ווינקעלע אויף דער ערד, וואָס ער זאָל ניט האָבן באַזוכט.

פּרץ הירשביין האָט אין זיך איינגעזאַפּט דעם אידישן אומרו און דעם אידישן וואַנדערנדיקן גייסט. ער איז די פאַרקערפּערונג פון דעם וואַנדערנדיקן אידן, וואָס איז אומעטום, און זוכט שאַפנדיק און שאַפט זוכנדיק.

דאָס אידישע פאָלק איז אַ וועלט־פאָלק, און זיין קינד, פּרץ הירשביין, איז אַ וועלט־בירגער. אין סאָוועטן־לאַנד און אין ארץ־ישראל, אין דעם לאַנד פון די דרום אפריקאַנער זולוס און אין ניי־זעלאַנד, אין אַרגענטינע און אין טשילי, — אפילו ערגעץ אויף אַ פּראַכטן שיף וואָס שלעפּט זיך חדשים לאַנג אויף דעם גרויסן אָקעאַן, — אומעטום איז פּרץ הירשביין אַ היימישער מענש. אומעטום געפינט ער אַ היימישע געמיטלאַכע סביבה, וואָס שפּייזט זיין גייסט און אינספּירירט אים צו נייע שאַפונגען.

און דאָס איז דאָך אויך דער גורל פונ'ם אידישן פאָלק, וואָס צעשפּרייט זיינע געצעלטן איבער אַלע ווינקעלאַך פון דער ערד, און שאַפט זיך אומעטום אַ היים און אַ באַדן אויף וועלכן עס אַנטוויקלט זיינע שאַפנדיקע כחות.

מיר, די אידן פון ווייניפּעג און מערב קאַנאַדע, האָבן אָט ערשט אַליין אויפגעשטעלט דאָ אונזער געצעלט, און מיר הויבן ערשט אָן איינצואָרדענען אונזער באַלעבאַטישקייט און אַנטוויקלען אונזערע כחות. אונזער כח ליגט אין אונזער געפיל פון צוזאַמענבונד מיט אָט די אַלע צעשפּרייטע טיילן פון אונזער פאָלק, פון וועלכע פּרץ הירשביין ברייענגט אונז אַ לעבעדיקן גרוס.

ווי פּרץ הירשביין, דער אידישער שריפטשטעלער, און ווי פּרץ הירשביין דער וואַנדערער, וואָס העלפט צו פאַרשטאַרקן דעם פאָדעם וואָס פאַרייניקט די צעשפּרייטע טיילן פון אונזער־פאָלק, איז ער אונז דאָפּלט וויל־קאָמען. זיין קבלת־פּנים דאָ וועט זיין אַזוי וואַרעם און האַרציק, ווי אין די פריערדיקע פאַלן, ווען ער האָט באַזוכט אונזער שטאָט.

פון שפּאַס און ווייטיק

(קוריאָזע פאַסירונגען אין פאַלעסטינע)
פון אַרבראַהם צפּורי (תל־אביב)

:: ::

זאָל זיין אַ פראַנצויז אַבי גוט לעבן!

נסים נעזרי, אַ פרענקישער איד, אַ גלעזער, וועט שוין זיכער פאַרזאָגן קינד און קינדס־קינדער, אַז דער איינציקער זיכער דער פאַספּאָר אין דער גאַנצער וועלט איז בלויז דער פראַנצויזישער, און אַז אַזאַ דער פאַספּאָרט אין דער גאַנצער וועלט איז אין מער זיכער מי אפילו צען רעוואָלווערן און צוואַנציק ביקסן. און אַ סך אמת וועט זיין אין זיינע רייד. מיט אים האָט אַזאַ זאַך געטראָפן:

נסים נעזרי איז געגאַנגען אין ירושלים אויפ'ן הר הצופים אַנצונעמען אַרבעט ביי אַן אַראַבער. אין הויף פון דעם אַראַבער האָט געוואוינט דער שערער, ווי נאָר דער שערער האָט דערזעען דעם אידן, האָט ער אים גלייך געגעבן צו פאַרזוכן מיט אַ בייגעל אויבער דער קריטישער צייט, ווען זיי האָבן ניט קיין מארק פאַר זייערע ארבעטס הענט.

אין אייראָפּע איז דאָס קיין נייעס ניט. דאָרט עקזיסטירן שוין לאַנג פאַרשיידענע סיסטעמען פון ארבעטסלאָזיקייט פאַרזיכערונג. דאָרטן איז די ארבעטסלאָזיקייט אנערקענט געוואָרן פאַר אַ מלוכה פּראָבלעם, און די ארבעטסלאָזע ווערן ניט איבערגעלאָזן צום רחמנות געפיל פון פילאַנטראָפּן אָדער צו צופעליקער שטיצע פון מוניציפּאַליטעטן, ווי עס איז דער פאַל אין די פאַראייניקטע שטאַטן און קאַנאַדע.

אָבער מיר זיינען דאָ בכלל הינטערשטעליק אויף אַלע געביטן פון סאָציאַלער געזעצגעבונג. אונזערע ארבעטער זיינען פּאָליטיש אומבאַוסטזיניק, און זיינען צופרידן צו וואַרפן די שולד פאַר דער ארבעטסלאָזיקייט אויף די אימיגראַנטן. אַלץ וואָס זיי פאָדערן געוויינלאַך איז די באַשריינקונג פון אימיגראַציע. וואָס מען גיט זיי נאָנען גערן, קיינע וואָגיקע סאָציאַלע רעפאָרמען פאַרלאַנגען זיי ניט, און קיינער האָט ניט קיין חשק צו קומען אָנבאָטן זיי אַזעלכע. טאָמער פאַרלאַנגען ארבעטער פירער יאָ געוויסע סאָציאַלע רעפאָרמען, ווייס מען אָבער, אַז אָט די פירער שטיצן זיך ניט אויף קיין פּאָליטישער מאַכט. און מען רעכנט זיך זייערע פאָדערונגען.

די צוויי ווייניפּעגער ארבעטער דעפּוטאַטן אינ'ם פאַרלאַמענט אין אָטאַוואַ האָבן אָבער שוין אַ געמאַכט געוויסע דערגרייכונגען. דעפּ. וואַדסוואָרט איז געווען דער הויפּט קעמפער פאַר דעם עלטער־פענסיע ביל וואָס איז שוין אַריין אין קראַפט אין די מייסטע קאַנאַדער פּראָווינצן, און דעפּ. הייפּס האָט גע'פּועל'ט, אַז אַ סיסטעם פון ארבעטסלאָזיקייט פאַרזיכערונג זאָל אָנערקענט ווערן אין פּרינציפּ.

די ארבעטסלאָזיקייט קאָנפערענץ פון מערב קאַנאַדע וואָס איז מיט אַ קורצער צייט צוריק אָפּגעהאַלטן געוואָרן אין ווייניפּעג, האָט דעם דאָזיקן פּרינציפּ גוטגעהייסן, כאָטש דער טאַוואַמענשטעל פון דער קאָנפערענץ איז ניט געווען קיין ארבעטערישער. די דעלעגאַטן האָבן אַממייסטן פאַרטראָטן מוניציפּאַליטעטן און פּראָווינציעלע רעגירונגען, אויף וועלכע עס פאַלט זייער שווער די דירעקטע לאַסט פון שטיצן די ארבעטסלאָזע, און זיי האָבן גערן אָנגענומען דעם פּלאַן, וואָס וואָלט זיי געדאַרפט אַמווייניקסטנס די רעקט באַפרייען פון דער לאַסט.

די זעלבע סיסטאַטישע באַציאונג צום פּלאַן באַמערקט זיך אויך אין אָטאַוואַ. ווען דאָ פראַגע פון דער ארבעטסלאָזיקייט איז די טעג אויפגעהויבן געוואָרן אין פאַרלאַמענט פון דעפּוטאַט הייפּס, האָבן פאַרשטייער פון פאַרשיידענע פאַרטייען אַרויסגעזאָגט זיך פאַר ארבעטסלאָזיקייט פאַרזיכערונג. דער ארבעטס מיניסטער, מר. הינען, איז אַליין פאַר אַזאַ סיסטעם פון פאַרזיכערונג, און זאָגט זי צו צו שטיצן.

דער חסרון איז בלויז, וואָס די רעגירונג האָט אַן אויסרייד: די קאָנסטיטוציע. לויט דער קאָנסטיטוציע זאָל עס הייסן, אַז סאָציאַלע פאַרזיכערונג איז איינע פון די רעכט פון די פּראָווינצן, און די פעדעראַלע רעגירונג מאַר זיך דערין ניט מישן. אַזוי האָט דאָ רעגירונג אָנגענומען דעם עלטער־פענסיע געזעץ איך מער ניט ווי אַ געזעץ בייצוטראָגן האַרב פון די פּעניסיעס צו די פּראָווינצן, וואָס וועלן אָנגענומען דעם געזעץ ביי זיך.

און מר. הינענס הבטחה באַציט זיך אַזוי אויף דעם, אַז די פעדעראַלע רעגירונג וועט שטיצן די פּראָווינצן, וועלכע וועלן אָנגענומען ביי זיך ארבעטסלאָזיקייט פאַרזיכערונג סיסטעמען.

מיר ווייסן, ווי שווער עס איז צוגענאָגנען מיט דעם עלטער־פענסיע געזעץ אין אייניקע פּראָווינצן, — און ווי אַנדערע האָבן אים נאָך ביז היינטיקן טאָג ניט אָנגענומען. לאָקאַלע רעגירונגען זיינען אַ סך מער באַשריינקט אין זייערע קוואַלן פון הכנסה אין אין זייערע בודזשעטן, ווי די פעדעראַלע רעגירונג. און ס'איז פאַר זיי שווערער צו נעמען אויף זיך נייע הוצאות.

סאָציאַלע פאַרזיכערונג בכלל, און ארבעטסלאָזיקייט פאַרזיכערונג בפרט, וועלן האָבן אַ שווערן וועג ביי אונז דורכצומאַכן, אַזוי לאַנג ווי זיי וועלן פאַרבלייבן אונטער דער יוריסדיקציע פון די פּראָווינצן. זיי דאַרפן איבערגיין אין די הענט פון דער פעדעראַלער רעגירונג. די קאָנסטיטוציע איז ניט קיין הלכה למשה מסיני, און, ווען מען וויל זייער, קאָן מען זי געטרייטן. אַדער איינגאַנצן ענדערן דעם פּונקט וואָס שטערט דער אנטוויקלונג פון לעבנס־נויטיקע רעפאָרמען אין לאַנד אויפ'ן געביט פון סאָציאַלער פאַרזיכערונג.

ארבעטסלאָזיקייט פאַרזיכערונג

די שווערע ארבעטסלאָזיקייט וואָס הערשט דעם ווינטער אין קאַנאַדע, ווי אין פאַקטיש אַלע אַנדערע אינדוסטריעלע לענדער, האָט באַוואוגן אונזער געזעלשאַפטלאַכע מיינונג צו זוכן אַ רפואה צו דער דאָזיקער פעריאָדישער מכה. אַלע פאַרשטיין אָבער, אַז אונטער דעם עקזיסטירנדיקן סיסטעם איז ארבעטסלאָזיקייט אַן אומפאַרמיידלאַכע זאַך, און, באַלד ווי מען קאָן עס נאָר אויסמיידן, איז כאָטש גוטיק צו פאַרזאָרגן די ארבעטסלאָזע מיט מיטלען צו לעבן איבער דער קריטישער צייט, ווען זיי האָבן ניט קיין מארק פאַר זייערע ארבעטס הענט.

אין אייראָפּע איז דאָס קיין נייעס ניט. דאָרט עקזיסטירן שוין לאַנג פאַרשיידענע סיסטעמען פון ארבעטסלאָזיקייט פאַרזיכערונג. דאָרטן איז די ארבעטסלאָזיקייט אנערקענט געוואָרן פאַר אַ מלוכה פּראָבלעם, און די ארבעטסלאָזע ווערן ניט איבערגעלאָזן צום רחמנות געפיל פון פילאַנטראָפּן אָדער צו צופעליקער שטיצע פון מוניציפּאַליטעטן, ווי עס איז דער פאַל אין די פאַראייניקטע שטאַטן און קאַנאַדע.

אָבער מיר זיינען דאָ בכלל הינטערשטעליק אויף אַלע געביטן פון סאָציאַלער געזעצגעבונג. אונזערע ארבעטער זיינען פּאָליטיש אומבאַוסטזיניק, און זיינען צופרידן צו וואַרפן די שולד פאַר דער ארבעטסלאָזיקייט אויף די אימיגראַנטן. אַלץ וואָס זיי פאָדערן געוויינלאַך איז די באַשריינקונג פון אימיגראַציע. וואָס מען גיט זיי נאָנען גערן, קיינע וואָגיקע סאָציאַלע רעפאָרמען פאַרלאַנגען זיי ניט, און קיינער האָט ניט קיין חשק צו קומען אָנבאָטן זיי אַזעלכע. טאָמער פאַרלאַנגען ארבעטער פירער יאָ געוויסע סאָציאַלע רעפאָרמען, ווייס מען אָבער, אַז אָט די פירער שטיצן זיך ניט אויף קיין פּאָליטישער מאַכט. און מען רעכנט זיך זייערע פאָדערונגען.

די צוויי ווייניפּעגער ארבעטער דעפּוטאַטן אינ'ם פאַרלאַמענט אין אָטאַוואַ האָבן אָבער שוין אַ געמאַכט געוויסע דערגרייכונגען. דעפּ. וואַדסוואָרט איז געווען דער הויפּט קעמפער פאַר דעם עלטער־פענסיע ביל וואָס איז שוין אַריין אין קראַפט אין די מייסטע קאַנאַדער פּראָווינצן, און דעפּ. הייפּס האָט גע'פּועל'ט, אַז אַ סיסטעם פון ארבעטסלאָזיקייט פאַרזיכערונג זאָל אָנערקענט ווערן אין פּרינציפּ.

די ארבעטסלאָזיקייט קאָנפערענץ פון מערב קאַנאַדע וואָס איז מיט אַ קורצער צייט צוריק אָפּגעהאַלטן געוואָרן אין ווייניפּעג, האָט דעם דאָזיקן פּרינציפּ גוטגעהייסן, כאָטש דער טאַוואַמענשטעל פון דער קאָנפערענץ איז ניט געווען קיין ארבעטערישער. די דעלעגאַטן האָבן אַממייסטן פאַרטראָטן מוניציפּאַליטעטן און פּראָווינציעלע רעגירונגען, אויף וועלכע עס פאַלט זייער שווער די דירעקטע לאַסט פון שטיצן די ארבעטסלאָזע, און זיי האָבן גערן אָנגענומען דעם פּלאַן, וואָס וואָלט זיי געדאַרפט אַמווייניקסטנס די רעקט באַפרייען פון דער לאַסט.

די זעלבע סיסטאַטישע באַציאונג צום פּלאַן באַמערקט זיך אויך אין אָטאַוואַ. ווען דאָ פראַגע פון דער ארבעטסלאָזיקייט איז די טעג אויפגעהויבן געוואָרן אין פאַרלאַמענט פון דעפּוטאַט הייפּס, האָבן פאַרשטייער פון פאַרשיידענע פאַרטייען אַרויסגעזאָגט זיך פאַר ארבעטסלאָזיקייט פאַרזיכערונג. דער ארבעטס מיניסטער, מר. הינען, איז אַליין פאַר אַזאַ סיסטעם פון פאַרזיכערונג, און זאָגט זי צו צו שטיצן.

דער חסרון איז בלויז, וואָס די רעגירונג האָט אַן אויסרייד: די קאָנסטיטוציע. לויט דער קאָנסטיטוציע זאָל עס הייסן, אַז סאָציאַלע פאַרזיכערונג איז איינע פון די רעכט פון די פּראָווינצן, און די פעדעראַלע רעגירונג מאַר זיך דערין ניט מישן. אַזוי האָט דאָ רעגירונג אָנגענומען דעם עלטער־פענסיע געזעץ איך מער ניט ווי אַ געזעץ בייצוטראָגן האַרב פון די פּעניסיעס צו די פּראָווינצן, וואָס וועלן אָנגענומען דעם געזעץ ביי זיך.

און מר. הינענס הבטחה באַציט זיך אַזוי אויף דעם, אַז די פעדעראַלע רעגירונג וועט שטיצן די פּראָווינצן, וועלכע וועלן אָנגענומען ביי זיך ארבעטסלאָזיקייט פאַרזיכערונג סיסטעמען.

מיר ווייסן, ווי שווער עס איז צוגענאָגנען מיט דעם עלטער־פענסיע געזעץ אין אייניקע פּראָווינצן, — און ווי אַנדערע האָבן אים נאָך ביז היינטיקן טאָג ניט אָנגענומען. לאָקאַלע רעגירונגען זיינען אַ סך מער באַשריינקט אין זייערע קוואַלן פון הכנסה און אין זייערע בודזשעטן, ווי די פעדעראַלע רעגירונג. און ס'איז פאַר זיי שווערער צו נעמען אויף זיך נייע הוצאות.

סאָציאַלע פאַרזיכערונג בכלל, און ארבעטסלאָזיקייט פאַרזיכערונג בפרט, וועלן האָבן אַ שווערן וועג ביי אונז דורכצומאַכן, אַזוי לאַנג ווי זיי וועלן פאַרבלייבן אונטער דער יוריסדיקציע פון די פּראָווינצן. זיי דאַרפן איבערגיין אין די הענט פון דער פעדעראַלער רעגירונג. די קאָנסטיטוציע איז ניט קיין הלכה למשה מסיני, און, ווען מען וויל זייער, קאָן מען זי געטרייטן. אַדער איינגאַנצן ענדערן דעם פּונקט וואָס שטערט דער אנטוויקלונג פון לעבנס־נויטיקע רעפאָרמען אין לאַנד אויפ'ן געביט פון סאָציאַלער פאַרזיכערונג.

דער וואַנדערנדיקער איד

שוין יאָרן און יאָרן, אַז פּרץ הירשביין, איינער פון אינזערע אָנגעזעענסטע שריפטשטעלער, וואַנדערט אַרום איבער דער וועלט. עס איז שוין כמעט ניטאָ קיין איין ווינקעלע אויף דער ערד, וואָס ער זאָל ניט האָבן באַזוכט.

פּרץ הירשביין האָט אין זיך איינגעזאַפּט דעם אידישן אומרו און דעם אידישן וואַנדערנדיקן גייסט. ער איז די פאַרקערפּערונג פון דעם וואַנדערנדיקן אידן, וואָס איז אומעטום, און זוכט שאַפנדיק און שאַפט זוכנדיק.

דאָס אידישע פאָלק איז אַ וועלט־פאָלק, און זיין קינד, פּרץ הירשביין, איז אַ וועלט־בירגער. אין סאָוועטן־לאַנד און אין ארץ־ישראל, אין דעם לאַנד פון די דרום אפריקאַנער זולוס און אין ניי־זעלאַנד, אין אַרגענטינע און אין טשילי, — אפילו ערגעץ אויף אַ פּראַכטן שיף וואָס שלעפּט זיך חדשים לאַנג אויף דעם גרויסן אָקעאַן, — אומעטום איז פּרץ הירשביין אַ היימישער מענש. אומעטום געפינט ער אַ היימישע געמיטלאַכע סביבה, וואָס שפּייזט זיין גייסט און אינספּירירט אים צו נייע שאַפונגען.

און דאָס איז דאָך אויך דער גורל פונ'ם אידישן פאָלק, וואָס צעשפּרייט זיינע געצעלטן איבער אַלע ווינקעלאַך פון דער ערד, און שאַפט זיך אומעטום אַ היים און אַ באַדן אויף וועלכן עס אַנטוויקלט זיינע שאַפנדיקע כחות.

מיר, די אידן פון ווייניפּעג און מערב קאַנאַדע, האָבן אָט ערשט אַליין אויפגעשטעלט דאָ אונזער געצעלט, און מיר הויבן ערשט אָן איינצואָרדענען אונזער באַלעבאַטישקייט און אַנטוויקלען אונזערע כחות. אונזער כח ליגט אין אונזער געפיל פון צוזאַמענבונד מיט אָט די אַלע צעשפּרייטע טיילן פון אונזער פאָלק, פון וועלכע פּרץ הירשביין ברייענגט אונז אַ לעבעדיקן גרוס.

ווי פּרץ הירשביין, דער אידישער שריפטשטעלער, און ווי פּרץ הירשביין דער וואַנדערער, וואָס העלפט צו פאַרשטאַרקן דעם פאָדעם וואָס פאַרייניקט די צעשפּרייטע טיילן פון אונזער־פאָלק, איז ער אונז דאָפּלט וויל־קאָמען. זיין קבלת־פּנים דאָ וועט זיין אַזוי וואַרעם און האַרציק, ווי אין די פריערדיקע פאַלן, ווען ער האָט באַזוכט אונזער שטאָט.

פאַרוואָס איך האָב געשטימט קעגן דעם משקה עקספּאָרט געזעץ

:: ::

פון דעפּוטאַט א. א. הייפּס

נאָך אַ וואָך! און ווידעראַמאָל: פּוטער און נאָך מער — אייער, גט'ן און משקה. אָט מיט אַזעלכע מאַכלים האָרעוועט מען אונז טאָג איין, טאָג אויס, זינט דער פאַרלאַמענט איז דערעפנט געוואָרן. פון די ערשטע דריי פראַגעס: — פּוטער אייער און משקה, זיינען מיר ווי עס איז שוין פּטור געוואָרן — אָבער מיט דער גט פראַגע זייענן מיר נאָך ניט פאַרטיק.

ס'איז אַ וואוינדערבאַרע זאַך — צו זען, ווי אויפגערעגט אונזערע מענשן ווערן, און וויפיל באַנייטערונג זיי קאָנען פון זיך אַרויסרופן ווען עס האַנדלט זיך אין אימפּאָרטירן פּוטער און אייער. זיי צענדיק דאָ אין פאַרלאַמענט, און דעמיק ווי מען רעדט אַזוי שעה'ן לאַנג, טאָג איין, טאָג אויס, ווענן אַזאַ "וויכטיקער" פראַגע ווי פּוטער און אייער — האָב איך אין טייט איז געווען ניט מער ווי עטלאַכע מינוטן. נאָר דאָ האָט זיך נסים דערמאָנט, אַז ער האָט אַ זכות: ער האָט אָנגעהויבן צו שרייען אַז ער איז אַ פראַנצויזישער ביירגער. דער שערער האָט זיך אָפּגעשטעלט פון זיין נאָבעלער אַרבעט און ער האָט אויסגערופן:

"דו ליינער־דו, באַווייז דיין פּאַספּאָרט!

נסים נעזרי האָט צופעליק געהאַט זיין פּאַספּאָרט ביי זיך, און ווי נאָר דער אַראַבער האָט זיך איבערצייגט, אַז די רייד פון דעם אידן זיינען אמת, האָט ער געשטעלט פיס און ער האָט געמאַכט פּלוטה. דער איד האָט דערווייל אויך דאָס זעלבע געטאָן און איז אַנטלאָפן גלייך צו דער פּאָליציי. ער האָט זיי פון אַלעס געמאָלדן. און אַז די פּאָליציי וועט דעם פראַנצויזישן פּאַטריאָט, דעם אַראַבישן מערדער געפינען וועלן מיר אייך מודיע זיין . . .

אָט דער טשאַרענט קאָסט טייער

נו, גיי דערציילן אַ גויאישן שופט וואָס שבת זאָל דער לאַמפּ פלוצלונג משוגע ווערן, אָנהויבן צו רויכערן און פרעגט שוין בעסער ניט וואָס דער סוף איז געווען. ווען ניט די פייער לעשער וואָלט אפשר אַ גאַנצע שכונה פאַרברענט געווען. אַזוי, איז נאָך מיט גליק בלויז אָפּגעברענט געוואָרן די שטוב וואו ער האָט געוואוינט און נאָך קליינקייטן. טאָ וואָס איז ער שולדיק? פאַרוואָס זאָגט דער ענגלישער גויאישער שופט, אַז ער מיט צען פונט, אַדער זיצן אין טורמע?

ווי עס ווייזט אויס איז דאָס טאַקע אמת: מיט אַ טשאַלענט קאָן מען קייניטאָל ניט זיכער זיין! . . .

העבריאישע אפּיקורסים פון באַד ארויס!

אודאי וועט איר זאָגן, אַז דאָס איז אַן אויסגעטראַכטע מעשה — טאָ שווער איך אייך ביי מיינע באָרד און פּאות אַז אַזוי איז טאַקע געווען:

אין דער קאָלאָניע ראשון לציון האָט זיך פאַר די שטאָטן אַן בית־המרחץ שוין איינגעשטעלט. אַזאַ חוצפה איז נאָך ניט געהערט געוואָרן זינט די קאָלאָניע עקזיסטירט, און ווער ווייסט מיט וואָס דער סוף איז געווען. ווען ניט די פייער לעשער וואָלט דער סקאַנדאַל (עס איז געווען אַ סקאַנדאַל, יאָ!) וואָלט זיך געענדיקט, ווען ניט . . . לאָמיר בעסער דערציילן:

פרייטאָג, ווען אַלע האָבן שוין אַוועקגעלייגט די אַרבעט. דער ווייַן קעלער פון באַראָן ראָטשילד האָט שוין אויסגעפייפט. די אַראַבישע אַרבעטער זיינען שוין געווען אויפ'ן וועג צו זייערע ביידלאַך. איז יונג און אַלט געלאָפן אין דער שווייץ באַד. נאָר אַ וואָך אַרבעט איז די אויבערשטע באַנק זייער אַ גוטע זאַך! און ווען בעזעמלאַך האָבן געריבן אויף וואָס די וועלט שטייט און סערענאַרן שטימען האָבן געשריען: איי . . . איי . . . נאָך . . . נאָך . . . הייסער! הייסער! משה וואו ביזטו? — האָט זיך צעפלאַקערט אַ קריג צווישן דעם אונטערגייענדן און אויפגעלייענדן דור, און ניט חלילה אויפ'ן געביט פון באַד, ווי עס פירט זיך, אַז די שרייען: — נאָך פאַרע און די שרייען: — גענוג, נאָר אויפ'ן געביט פון דער העבריאישער שפּאַרך.

האָט איר שוין געהערט אַזאַ חוצפה! יונגאַטשעס זאָלן קומען אין באַד אַריין, אַדם נאַקעט, ווי די מאַמע האָט זיי געמאַכט, אָן הייטלען אויף די קעפּ און זאָלן נאָר רעדן לשון קודש! און ניט נאָר לשון קודש סתם, נאָר די חוצפה איז נאָך גרעסער: זינגען נאָר אַזאַ הייליק'ן ליד "אשרינו"? האָט זיך טאַקע דאַרטן געטאָן אויף טיש און אויף ביינק, אויף ביינק פאַרשטייט זיך מער ווי אויף טיש, און עס האָט שוין געהאַלטן טאַקע ביי אַן אמת'ן געשלאָג ווען, ניט, ווען ניט . . . עס האָט זיך אַ זייטיקער אַריינגעמישט און קיינער האָט מיט קיין שעפּעלע זודיק וואַסער אויבער'ן קאָפּ ניט נעקראָגן.

ווי זאָגט אַ דייטשער פּאָעט: נייע צייטן, נייע לידער . . .

מאַנס זיין איז אַ סגולה צו אַ שדוך! . . .

צי איז פאַרגוואַלטיקן אַ מיידל אַ סגולה צו אַ שדוך וועט נאָך דאַרפן באַשליסן דער הויפּט ריכטער פון לאַנד, דערווייל אָבער האָבן שוין די תימנ'ער אידן צוויי שעו זיך אָפּגעמאַכט, אַז יאָ. און אַז זיי האָבן באַנוצט דעם שכל הישר אין דאָך קיין שאַלה ניט! איי די מעשה איז ניט קיין שיינע? — איז ווער האָט עס געמאַכט אַ קאָנטראַקט מיט וועמען אין איז, אַז אַלע מעשיות זאָלן שטענדיק זיין שייגע. און ווען אַלץ וואָלט געגאַנגען מיט דער פּוטער אַרויף, וואָלט אַ איד, רחמנא לצלן ניט געפילט אַפילו, אַז ער איז אין גלות, און דאָרף אַפילו וויטאַקן אַ וו'ן שמערצן אויפ'ן חורבן בית המקדש! . . .

האָט זיך געמאַכט, אַז אַ תימנ'ער בחור, האָט געוואָרפן אַן אויג אויף זיין שיינער קרובה, און זי האָט אים ניט געוואָלט. דער רצון איז אָבער געווען זייער שטאַרק ביי אים און ער האָט אים ניט געקאָנט גובר זיין. האָט ער אָפּגעוואָרט דעם ריכטיקן מאָמענט און ווען די שטונד איז קומען, אַז אויך דער געקלונגען און וועלכע זיי האָלטן אַן אַרבעטס־פּונקט און מיין האַנדלונג.

מיינע פריינט אין ווייניפּעג ווייסן אַז איך האָב אין מיין לעבן ניט אַ טרונק געקומען, אָבער איך גלויב אַז אַזעלכע געצעלן האָבן קיין שייכות ניט מיט דער פראַגע פון "טעמפּערענץ"; נאָר אַז דאָס איז ניט מער ווי אַ פּאָליטישער שפּיל — וואָס ביידע פּאָליטישע פּאַרטייען האָבן שוין צופיל אויסגענוצט אין דער צייט פון די דיסקוסיעס.

צווישן די ליבעראַלן זיינען געווען אַ גרויסע צאָל אַזעלכע. וועלכע האָבן געדערט קעגן דעם ביל און ווען עס איז געקומען צו שטימען האָבן זיי געשטימט פאַר אים, און דאָס זעלבע צווישן די קאָנסערוואַטיוון, אָבער בלויז דערפאַר וואָס זיי האָבן מורא אַז עס וועט זיי שאַדען אין די וואָלן. אויב זיי זאָלן אַנדערש שטימען, האָבן זיי געשטימט קעגן דעם פאַרשלאָג.

עס הייסט טשאַלענט? אַ גויאישע קאָפּ, ער וועט דען פאַרשטיין? דאָכט זיך אין ארץ־ישראל, און־דאָך אין גלות! . . . — אַזוי טענה'ט איצט ר' חיים, אַן אַלטיטשקער איד אין ירושלים, וועלכער איז נעבאַך געפאַלן אַ קרבן פון טשאַלענט.

ומעשה שהיה כך היה:

ר' חיים איז אַ איד פון אַ יאָר 65 ביז 120. אַן אַלמן, ניט פאַר ק

די תלמוד תורה

(געווידמעט דער ת"ת קאנפערענץ)
פון חיים-נחמן קושניר

א מאָרגע זאך מיט אונזערע אידעלאך, צו מען דאַרף יאָ צו נים, וועלן זיי אייך קריכן אין די ביינער אריין — צו זיי ווייסן יאָ וועגן וואָס עס האנדלט זיך צו נים, וועלן זיי נעמען (מיט נעמען, ווייל געבן נים מען זיי דאָך נים) דאָס וואָרט פון פאָרזיצער, און וועלן אייך אָפּנודיען א האלבע שטונדע אויף דעם זיינער, און אזוי א צווייטער און א דריטער, ביז אייר נער וועט זיך אויפשטעלן און באוויזן, אז אלע רעדנער פאר אים, האבן נאָר נים גערעדט צום "פאָינט", און עס וועט זיך אָנהייבן איבער דאָס ניי, אָט די באראקטעריסטיק פון אונזערע ברידער האָט זיך ווידער אָפּגעשפּיגלט לעצטן זונ־טאג ביי טאג און מאָנטאג ביינאכט, ביי די צוויי זיצונגען פון דער ת"ת קאנפע־רענץ.

א קאנפערענץ, גערופן געוואָרן פון פאראנטוואָרטלאכע פערזאָנען צו באַר האנדלען איינעם פון די וויכטיקסטע ענ־יגים פון אונזער געזעלשאפט, און וואָס מיינט אין אין פאָרגעקומען? — מען האָט גערעדט צום "פאָינט" און ארום "פאָינט", מען האָט געמאכט "מאָ'שעלס", מען האָט פארטיידיקט און מען האָט אטאקירט — עס איז געווען אויף טיש און אויף ביינק — און פרעגט וועמען עס איז פון די, וועלכע זיינען אזוי היציק געווען ביי די אזוי גערופענע דיסקוסיעס, וועגן וואָס עס האנדלט זיך — וואָס איז דאָס פאָבלעס — — און ווי אזוי עס צו לייגן — בין איך זיכער, אז איר וועט קיין ענטפער נים באקומען.

נאָר, מילא, דאָס איז אונזער פאָלק, — שוין א יאָר 10-9 זיינ איך וואוין־ביי קאנפערענצן, קאנווענשאנס, און א. וו. און אימער דאָס זעלבע — עס איז אבער דאָ איין טרייסט, אז אָט דער הייר־סער דעבאטע־אינסטינקט, וועלכער איז איינער פון די אָנגעזעענע "מעלות" פון ישראל'יקן, באוויזט, אז מיר זיינען דאָ א פאָלק מיט באזונדערע איינגשאפטן — און טראָץ דעם וואָס מען האלט אין איין שריינען אז מיר פארליגן אונזער אינדי־ווידואליטעט, דאָך זיינען מיר נאָך ווייט, ווייט אָפּגעטיילט פון אונזערע פריינט, די נים־אידן.

נאָר נים דאָס בין איך אויסן — איך בין דאָך אויך איינער פון די "אתה בחרתנו'קעס", ווילט זיך מיר אויף אויס־דריקן מיינונג וועגן דעם ענין תלמוד־תורה, און אזוי ווי רעדן בין איך לאָ־לעכט נים אויף פוילנדיק, מוז איך זיך באגנוגען מיט דער פען.

אלזאָ, וואָו האלטן מיר? — אָ, יאָ, ביים אנהויב.

הייסט דאָס, אז דער כרך ווייניפּער פארמאָגט א תלמוד־תורה פאר די לעצטע אכצן יאָר, און ווי איך פארשטיי, איז אָט די אינסטיטוציע ב"ה. איינע פון די חשוב'סטע אין קאנאדע. און פיליכט אויך אין אמעריקע. זייער פיין, כ'לע־בען. א שיינע תלמוד־תורה, גוטע לערער, א גרויסע צאָל תלמידים, פיין — אלעס גוט — ווילט איר דאָך וויסן, אויב אזוי, איז מה רעש? וועגן וואָס טומלט זיך עס דאָ? — וועל איך עס מאכן בקיצור.

די לעצטע פאָר יאָר איז די צאָל תל־מידים נים געוואַקסן ווי געהעריק — די פינאנסן זיינען נים אזוי גלאנצענדיק — און . . . די "אידישע" קלאסן ווייזן אויס צו זיין מער פאָפּולער ווי די "העברי־אישע" — איז זיך די "באַרד אָף דירעק־טאָרס" מישב, און פארדיפט א קאנפע־רענץ — נים אזוי צוליב די ערשטע צוויי פראבלעמען, ווי צוליב דעם לעצטן. ווייל אויב די עלטערן פאָדערן מער אידיש ווי העברייאיש, דאָן פיליכט מוז די תלמוד תורה ביינטן איר גאנצע פראָגראם, וועל־כע איז ביז איצט געווען א ריין עברית־בעברית פראָגראם. אן אמת'ער פראבלעם, און א שריט מצד די דירעקטאָרן, וועל־כער איז זייער לאָגיש.

אבער עס איז זיכער, אז די קאנפע־רענץ וועט נים ברייננען די דערוואַרטע־טע רעזולטאטן, צוליב דער פשוט'ער סי־בה; וואָס עס איז נים געווען געפירט ווי עס באדארף צו זיין, און צווייטנס, ווייל עס איז אוממעגלאך, אז ווען א קאָמיטעט פון עטלאכע פייאיקע פערזאָנען קאָנען נים געפינען קיין ענטפער, אז א פארזאַמ־לונג פון א פאָר הונדערט פערזאָן זאָלן קאָנען אויפטאָן עפּעס בעסערס. אבער דאָס אויף א זייט. לאָמיר באטראכטן די פראבלעמען, און אויף זייערע מעגלאכע לייזונגען.

כדי מיר זאָלן אלעס קאָנען זעען מיט קלארע אויגן, מוזן מיר צעטיילן די פראַ־גע אויף דריי טייל:

א) פראָגראם.

ב) אדמיניסטראציע.

ג) פינאנץ.

די דריי פונקטן זיינען איינג פארבונדן איינער מיט'ן צווייטן, אבער מיר וועלן פרואוון זיי נעמען איינצייקווייז.

א) די פראָגראם פון דער תלמוד־תורה איז נים איצט געווען ערשט־בערית. מען האָט נעגעבן די קינדער א דערציאונג, קולטורעל, נאציאָנאל און רעליגיעז, — אויף וויפיל מעגלאך; דאָס מען דיר קינ־דער געשטעלט אויף דעם וועג פון אמת אידישקייט — ד. ה. זיי זאָלן זיין באַ־אנדערע פראבלעמען קולטור, זיי זאָלן האָ־בען א נאָענטע באקאנטשאפט מיט אונ־זערע רעליגיעזע טראדיציעס און ימים־טובים, און אז דער זעלבער צייט זאָלן זיי לעבן אין דעם נייסט פון דער מאָ־דערנער צייט, בנוגע אידישע פראבלעמען. א פראָגראם וועלכע איז זייער לאָגיש צע־נויפגעשטעלט, און וועלכע מוז ברייננען גוטע נוצן אויף דער אידישער נאם.

אבער צייטן ביינן זיך — און אונזע־רע מאדערנע פיליאאָפן האבן אויסגעפר־נען, אז נים העברייאיש, נאָר אידיש, מוז ווערן אונזער נאציאָנאלע שפּראַך; זיי האבן געפאָרשט אין געפונען, אז די אלע רעליגיעזע צערעמאָניעס וועלכע האבן אזוי פעסט צוזאמענגעבונדן די ווייט־צעזייט־טע און ווייט־צעשפּרייטע טיילן פון דעם אידישן פאָלק זינט דעם חורבן בית־המקדש, זיינען צו פאנאטיש, און עס פאַסט נים פאר אונז, וועלכע זיינען אזוי צייטליזירט. מיר זאָלן ארומטראָגן מיט זיך גע־דאנקען וועלכע זיינען געווען פאַסיק אין דעם מיטל־עלטער; אונזערע מאָדערנע פיליאאָפן? — אונזערע נעפטיקע ישובה־בחורים, — וועלכע האבן זוכה געווען אריינצוקוקן אין די קליינע אותיות פון א קארל מארקס — א ספּענסער — א מענ־דעלסאָן — א שפּינאָזא — און וועלכע סיסטעמאטישער פירונג פון דער קאָנפע־רענץ.

אבער צוריק צום "פאָינט". איצט, אז מיר זעען דייטלאך וואָס די פראבלעמען זיינען, לאָמיר פּרוּוון געפינען ענט־פערס.

ווי פריער געזאָגט, זיינען זיי זייער איינג געבונדן איינער אין דעם צווייטן, און צוליב דעם, וועלן מיר ענטפערן אויף אלע פראגן מיט איין מאָל.

די תלמוד־תורה איז אן אינסטיטוציע וועלכע פארזאָרגט אונזער יונגט מיט אן ארטאָדאָקסישער, קולטורעלער, נאציאָנא־לער און אידישער דערציאונג. די פירער פון אונזערע געזעלשאפטן האבן איבער געפלאנצט דעם אייראָפּייאישן חדר קיין אמעריקע, און דער רעזולטאט איז געווען — די תלמוד־תורה.

עס זיינען אבער געווען אנדערע אומ־שטענדן — מיר זיינען דאָ געווען מער "מאָדערן" ווי אין דער היים — אונזערע קינדער האבן געמוזט גיין אין די הינע שולן א נאנצן טאג — האבן זיך די אוי־סערלאכע פארמען פון דעם אמאליקן חדר נעבען — עס זיינען געווארן קלאסן, און פייאיקע פערזאָנען האבן אָנגעפירט מיט דעם בילדונג פון אונזערע קינדער — דער רבי, זיין באהעלפער, און די אנדערע זכ־רונות מיט וועלכע דער חדר איז פארבונ־דען, זיי'ען געווארן מעמוואָרן . . . דער חדר איז "מאָדערניזירט" געווארן . . . . די אויסערלאכע פארם האָט זיך געביגן, אבער דער פסוק חומש מיט רש"י, דאָס קאפּיטל ישעיהו, און אין פילע פלעצער אויף דער אמר אבייא, זיינען געבליבן אלץ דער באזיס פון דער נייער סיסטעם. כיסלאכווייז האָבן זיך נעביטן אויף אנ־דערע פארמען לעבן — און באזונדערס אין דער אידישער היים. טאטע־מאמע זיינען געווארן "אמעריקאָ סיטיזענס" און שפּרעכן שוין ענגליש — נאטירלאך, האָבן די קינדער שוין מער קיין מעגלאכ־קייט נים צו לערנען רעדן, לעזן און שרייבן די אידישע שפּראַך. די שפּראַך וועלכע מיר נוצן די נאנצע צייט זיינט מיר זיינען אין גלות, די שפּראַך וועלכע מיר, פון דעם האלב־אייראָפּייאישן דור האָבן קיינמאָל נים געלערנט, די שפּראַך וועלכע פּרץ, שלום עליכם, און אנדערע האָבן געבריוכט, און וועלכע האָט קיינ־מאָל נים פארנומען א פּלאץ אין א ביל־דונגס פראָגראם, און פּוטעלונג געווארן אן "אישו" — און מען געפינט עס פאר נויטיק, צו מאכן ספּעציעלע שולן, צו לערנען אידיש מיט די קינדער. די שפּראַך וועלכע מיר האָבן געלערנט אין דער היים, ווייל אונזערע טאטע־מאמעס מוזן אויס־נוצן די געלעגנהייט זיך אויסצולערנען רעדן ענגליש — און אזוי ארום, מוזן די קינדער גיין אין שול לערנען אידיש.

דאָס איז א נאטירלאכע דערשיינונג פון דער צייט, און עס לוינט זיך נים אוועקצוגעבן צייט אויסצו'מוסר'ן די על־טערן — ווייל זיי אליין ווייסן נים וואָס זיי טוען, ווייל זייערע טעגלאכע מעשים זיינען נים אלע אויסגערעכנט, זיי לע־בען מיט דעם מאמענט און נים מיט'ן מאָרגן. אבער דאָס איז א צווייטער דער־שיינונג, און דערקלערט די פּלוצלונדיקע נויגונג צו אידיש, צו דער זעלבער צייט,

האבן מיר די "רויע פילאָזאָפן", וועלכע ווילן באווייזן, מיט זייערע "הויכע פּראָ־זיקע" פאלאָסאָפישע אויסדרוקן, וועלכע האבן קיין באדייטונג, אז אידיש מוז פארנעמען דעם פּלאץ פון העברייאיש, אלס אונזער נאציאָנאלע שפּראַך.

אבער מיר מוזן זאָגן צו די דירעקטאָ־רן פון אונזער תלמוד־תורה אז זיי מוזן זיין זייער פּרוזיכטיק — ווייל דאָס וואָס אונזערע אינטיקע "דיינקער" ווילן, איז נים דאָס זעלבע וואָס אונזערע פירער האבן געטאָן, ווען זיי האבן איבערגע־פלאנצט דעם חדר. אויב מען וועט איצט דערלויבן, אז אידיש זאָל פארנעמען א פּלאץ, וואָס אין אפילו נאָענט צו דעם פּלאץ וואָס העברייאיש פארנעמט, וועט דאָס ברייננען צו נאנץ אומדערוואַרטעטע רעזולטאטן, — ווייל דאָן וועט איר ביי־טען, נים די אויסערלאכע פארמען פון דער תלמוד־תורה, נאָר דעם באזיס. איר טאָרט נים ביטן אויף א האָר, דאָס פּראָגראם אויף וועלכער די תלמוד־תורה שטייט איצט — עס וואָלטן פיליכט גע־האנט צוגעגעבן ווערן עטלאכע נייע פונקטן צו דער פּראָגראם.

מאכן שוואכער די איצטיקע פּראָגראם פון לערנען אין תלמוד־תורה, און צוגעבן אידיש, הייסט, אז מיר ריישן ארויס מיט די וואָרצלען די פעסטע וועגן וועלכע האבן אונז אָפּגעטיט פון אסימילאציע ביז איצט, און מיר שטעלן אויף זייער פּלאץ — וואָס? א פראגע — אידישע קול־טור, מ'שטיינס געזאָגט — א קולטור וואָס הויבט זיך ערשט אָן צו שאפן — א קולטור וואָס מיר האבן געלערנט אין נאס און איך קיק — און הייבט ווילן מיר זי לערנען אונזערע קינדער אין א שולע . . . . נאָר נים דאָס בין איך אויס־סען, איך ווייל נאָר וואָרענען די פירער פון דער תלמוד־תורה, אז די פראגע פון פּראָגראם מוז באהאנדלט ווערן אנדערש ווי מען באהאנדלט זי.

ערשטנס, מוז עברית בעברית בלייבן דער יסוד פון דער פּראָגראם. אין צוויי־טענס, רעליגיאָן און רעליגיעזע טראדיציי־עס און צערעמאָניעס מוזן געלערנט ווערן — ווייל זיי זיינען צו איינג פארבונדן מיט אונזער פארגאנגענהייט, אז מען זאָל מיט אונזער פארגאנגענהייט, אז מען זאָל זיי קאָנען צעשיידן און פארבלייבן שטארק.

צווייטנס, די פראגע פון אידיש מוז באהאנדלט ווערן אויסער דער תלמוד־תורה, מער ווי אין דער תלמוד־תורה. מען מוז אָרגאנזיזירן פּראָגראמען, סיי פון יונג און פון אלט, מען מוז אנווענדן אלערליי קרעפטן אויף די עלטערן צו צווינגען זיי צו ביטן זייער סיס־טעם אין דער היים — זיי צווינגען צו רעדן אדיש, און נאָר אידיש, מיט זייער־רע קינדער — דאָן וועלן די קינדער שנעל אויפגאפן די אידישע דערשיינונג אויפגאפן, און עס פאלט אוועק דאָס פּראבלעם פון אידיש־פונקט ווי מיר האבן געלערנט אידיש, אזוי קאָנען אונזערע קינדער לערנען א שפּראַך, וואָס צום בעסטן, איז זי דאָך פארט נים מער ווי א נאָטן־שפּראַך.

אבער אום אויסצופירן די פּראָגראָס, און אום אויסצואיבן א גענונדיקע מאכט איבער די עלטערן פון די קינדער, נוי־

(שלום אויף זייט 4)

אונזער ארבעט איז גאראנטירט

פערט דאי וואָרקס
(פאָרטנאָי ברידער)
אנאנסירן נאָך א
דריי קלייניגן און דייאינג ברענטש
אין דער נאָרט ענד
808 מיין סטריט
אונטער דער פארוואלטונג פון
משה פאלסקי
קעש און קערי פּרייזן

סוטס דריי קלינד און געפּרעסט	75c
העמד דריי קלינד און געבלאקט	50c
פליין דרעסעס דריי קלינד און געפּרעסט	$1.00

און העכער — בלויז פאר דער וואָך

באנוצט זיך מיט דער גוטער, ראיעלער פערט דאי וואָרקס ארבעט צו די דאָזיקע ביליקע פּרייזן איצט פאר פסח און א גאנץ יאָר

פארטנאָי ברידער. מיט איבער 18 יאָר דערפאראונג, זיינען שטענדיק גרייט צו באדינען אייך צו אייער בעסטער צופרידענהייט.

אונזער פלעצ אין אונזער ארבעט איז א מוסטער פון דריי קלייניגן, דייאינג און פרעסינג — דאָס איז פעסטגעשטעלט. שליסט זיך אָן אין דער גרויסער צופרידענער משפחה פון פערט דאי וואָרקס קלענטן און האָט הנאה פון אייערע קליידער.

Perth Dye Works Ltd.
(פאָרטנאָי ברידער)
PHONE 55 188 — 808 MAIN ST.
"די הויז פון סערוויס"

PHONE	PHONE	PHONE
37 266	55 200	42 328
482-4 Portage Ave. Cor. Good	1062 Main St. Cor. Alfred	238 Lilac St. Cor. Corydon

צו אלע מיינע פריינט און באקאנטע

איך לאָז וויסן אז איך האָב אויפגעגעבן מיין איינגענעם שאָפּ און איך בין געווארן דער פארוואלטער פון דעם פערט דאי וואָרקס נייעם ברענטש אויף 808 מיין סטריט, וואו איר וועט באקומען די געוויינלאכע פערט דאי וואָרקס ארענטאכע באהאנדלונג און גוטע באדינונג, ווי אויך מיין איינגענע אטענשאָן.

מיט אכטונג,
משה פאלסקי

היינט אויף דער ראדיא

CKY
ווייניפּעג
4.00—מוזיק.
8.30—האלבע שטונדע קאָנצערט.
9.00—סי. פּי. אר. שטונדע, טשיין פּראָג־ראם.

CNRW 780
ווייניפּעג
6.30—פּארט גערי האָטעל דינער פּראָג־ראם.

CJRW 499.7
פלעמינג
5.40—מוזיק.
6.00—אָנקל פּיטער.

CJGX 650
יארקטאָן.
7.15—פארמערס פריירי ראדיא שעה.

KDKA 980
6.00—פּיטסבורג, עמאָס און ענדי, פאר־ווייילונגס פּראָגראם.

WMAQ 670
6.00—שיקאָגאָ, קאָנצערט ארקעסטער.

WTAM 1070
7.00—קליוולאנד, קאָנצערט ארקעסטער.

WGN 720
7.30—שיקאָגאָ, קלאסיקס.

WLS 870
8.00—שיקאָגאָ, מעלאָדיעס.

KDKA 980
8.30—פּיטסבורג, עמיש־טער כאָר.

WMMB 770
9.15—שיקאָגאָ, ארקעסטער.

WOR 710
10.00—ניו־יארק, ארקעסטער.

KYW 1020
10.45—פּארט וואָרט, ארקעסטער.

WBAP 800
10.45—טאנץ מוזיק.

WTMJ 620
11.00—מילוואָקי, טאנץ מוזיק.

KMOX 1090
11.00—סט. לויאיס, טאנץ מוזיק.

WABC 860
11.00—ניו־יארק, ארקעסטער.

פארלאנגט פון אייער דילער
פרידמאנס מצות
פון די פאראייניקטע שטאטן דאס ערשטע יאָר אין ווייניפּעג
קרוכלע און בא'טעמט
מיט אויסגעבאקן דורך און דורך פולע וואָג
זעט עס און איבערצייגט זיך
די מצה מעל, קייק מעל און פארפל זיינען געפּאקט אין באקסלאך
פארהיט אייער געזונט!
היט זיך פון נאָכגעמאכטע!
א מצה וואָס איז נים דערבאקן נאָר געטריקנט, אויך די מצה מעל, איז שערלאך פאר אייער געזונט
דער איינציקער אגענט אין ווייניפּעג און אומגעגנט
Buckwold's Bakery
119 SALTER ST. PH. 55 708
הויפּט מצה סטאָר
597 SELKIRK AVE. PH. 52 850
MARKOWETZ BAKERY
169 GOMEZ ST. PH. 56 407
B.C. FRUIT CO.
399 SELKIRK AVE. PH. 51 550
און אויך פון אלע פערלערס און סטארס

פאר דער קיך — נייע פסח'דיקע כלים — פאר'ן טיש

ווין גלעזלאך פון 10c
בראנפן גלעזלאך צו 5c

מיר האבן צוגעגרייט פאר אייך, ווי אלע יאָר, א גרויסן און שיינעם אויסוואל פון אלערליי כלים לכבוד פסח, סיי פאר דעם טיש און סיי פאר דער קיך. מיר זיינען זיכער, אז ווען איר וועט אפילו ארומגיין פון עק צו עק, איבער גאנץ ווי־ניפּעג, וועט איר נים געפינען קיין שענערן, גרעסערן און מער צוגעפּאסטן אויס־וואל ווי אין אונזער סטאָר. נאָך מער, מיר זיינען איבערצייגט אז אונזערע פּרייזן זיינען ביליקער ווי אנדערשוואו.

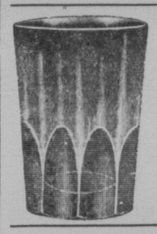

טיי גלעזער
6 פאר
25 סענט

טשייניקעס
גענעמל טשייניקעס 50c
און העכער
אלומינום טשייניקעס $1.25
אויך ניקל פּלייטעד צו מעסיקע פּרייזן

עג ביטער 20c

פלייש מאשינקעס 95c

קייק ביטער 5c

קומט און געפינט אויס פאר זיך זעלבסט

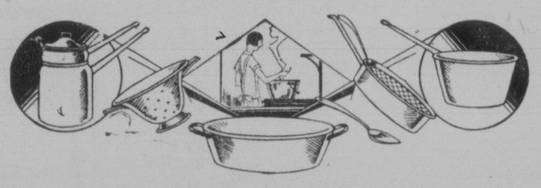

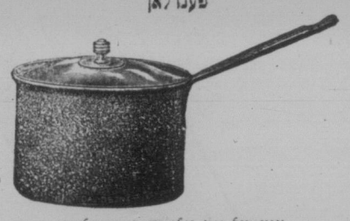

פענדלאך
ענעמל און אלומינום פענדלאך
25c און 20 ,15

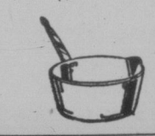

פענדלאך
ענעמל און אלומינום פענדלאך
50c און 35 ,25
און העכער

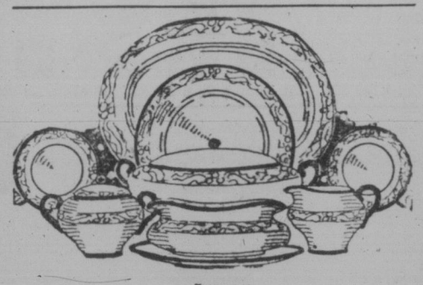

סוף טעלער
25c — ווייסע, 2 פאר
15c — קאָלירטע, יעדער
10c — פלאכע טעלער
און העכער

איר קאָנט זיך אויף אונז פארלאָזן צו געבן אייך די בעסטע באדינונג

הילצערנע מולטערלאך 50c
האק מעסערס 25c און 15c — צו
ענעמל קאָך לעפל 25c — ווייסע
גלאָזווארג
א שיינער ווייס אדער משקה סעט 90c
טיי זייערלאך 5c — יעדער
הילצערנע לעפל 10c — יעדער

אלערליי אנדערע כלים צו די סאמע ביליקסטע פּרייזן

TADMAN HARDWARE CO. LTD.
Phone 51-167 — מיר דעליווערן אין אלע טיילן פון שטאָט — 866 Main Street

מיר פארקויפן געלט איבערזייזונגען

— פון —

רוסלאנד, פוילן, דייטשלאנד

און אנדערע מיילען פון אייראפע, צאלבאר דארט

אין אמעריקאנער דאלארען

נידעריגסטע רייטס — שנעלע באדינונג

DOMINION BANK

North End Branch, 678 Main St., Winnipeg, Man.
Main St. and Redwood Ave., Winnipeg, Man.
King and McNab Streets, Hamilton, Ont.
City Hall Branch, Toronto, Ont.
Bleury and St. Catherine Streets, Montreal, Que.

E.J.R.

E.J.BAWLF COMPANY LIMITED

גרעין

סטאקס - באנדס

ווינניפעג
ברענדאן
סאסקאטון
רעדזשיינע
וויינבורן
טום רזשא
סווייפט קוריענט
מעריסון העט
פאל ארי
עדמאנטאן

דירעקטע טעלעגראפישע באדינונג
צו אלע גרעסטע עקסטשענדזשעס

שטאטיקע אפיסעס

פאר דער באקוועמלאכקייט פון לאקאלע
קליענטן האלטן מיר אפיסעס אין

127 גרעין עקסטשענדזש ___ טעל. 25 808
317 פארט סטריט __ _____ טעל. 191 80
243 פאמערסעט בלדג. ____ טעל. 977 86

אדמיניסטרישאן בילדינג, סט. באניפייס
סטאקיארדס _____ טעל. 151 204
691 מיין סטריט __ _____ טעל. 391 21

העלפט אייערע פריינט אין דער אלטער היים

שיקט זיי געלט

מיר קאנען פאר אייך שיקן געלט צו אייערע קרובים און פריינט אין אלע לענדער, ווי:

רוסלאנד, פוילן, רומעניע און פאלעסטינע

און אויסצאלן זיי אין

פאקטישע אמעריקאנער דאלארן

ביי מעיל, קייבל אדער ראדיא

זיכערקייט — באדינונג — צופרידנהייט

Alloway & Champion Limited
BANKERS AND STEAMSHIP AGENTS
נענדינדעט אין 1879
667 MAIN STREET — WINNIPEG

THE TRADERS TRUST COMPANY

אפיציעלע אסיינס, עקזעקיוטארס, אדמיניסטראטארס,
פינאנציעלע אגענטן
4טער פלאר, יוניאן טראסט בילדינג — טעלעפאן 26 892

באדייטנדיקער וואוקס אינ'ם האנדל צווישן קאנאדע און יאפאן

דער האנדל צווישן קאנאדע און יאפאן פארט צו יאפאן איז געווען איבער זיבעצן האט ניט נאר בלויז דערגרייכט א הויכן מיליאן דאלאר, דאס איז א פארגרעסערונג רעקארד לעצטן יאר, נאר קאנאדע האט רונג אויף איבער איין מיליאן און 750 צוגעשטעלט צו יאפאן איבער א העלפט טויזנט דאלאר אין פארגלייך מיט'ן יאר פון דעם אלגעמיינעם יאפענעזישן וויץ 1928.

אימפארט.

דער דאזיקער פאקט ווערט באריכטעט אין די סטאטיסטיקס פון דעם יאפאנע־זישן פינאנץ דעפארטמענט אין־טאקיא און איז אפיציעל אנאנסירט געווארן אין א דערקלערונג פון דעם יאפענעזישן קאנ־סול אין וואנקאווער, אין דער דאזיקער דערקלערונג ווערט ווייטער געזאגט:

"אין דער צייט וואס יאפאן פארגרע־סערט פון יאר צו יאר איר ווייזאימ־פארט פון קאנאדע, פארקלענערט זי פראפארציאנעל איר ווייזאימפארט פון די פאראייניקטע שטאטן".

פון דעם אלגעמיינעם ווייזאימפארט אין יאר 1927 האט יאפאן אימפארטירט פון קאנאדע איין דרייטל פון איר ווייז פארערונג, און אין יאר 1929 האט יאפאן שוין אימפארטירט פון קאנאדע א העלפט פון איר אלגעמיינעם ווייזאימ־פארט. אין דעם באלאנס האט יאפאן גע־קויפט פון אוסטראליע און פון די פאר־אייניקטע שטאטן.

דער ווערט פון קאנאדער ווייזעקס־פארט אין יאר 1928 האט זיך געפונען אין יאפאן זיינען זיבעצן מיליאן, יענער פראווינץ. קוועבעק איז געווען דער צווייטער פראווינץ מיט 20.322 נייע צו־געקומענע טעלעפאנען, און ברייטיש קאָ־לומביא איז געווען די דריטע פראווינץ מיט א פארגרעסערונג פון 8.191 טע־לעפאנען.

אין 1928 האבן זיך אין קאנאדע גע־פונען דריי מיליאן, 986 טויזנט און 867 מייל טעלעפאנישע דראטן. אין דעם זעל־בען יאר האבן די קאנאדער סיסטעמעס געהאט אן איינקונפט פון 61 מיליאן, 197 טויזנט און 333 דאלאר אין פאר־גלייך צו 56 מיליאן, 907 טויזנט און 338 דאלאר אין 1927.

דער איינקונפט אין 1928 איז געווען א דרייטע פראווינץ פון $46.30 פאר א טעלעפאן אהער ארום צוויי און האלב סענט איין מאל אפרופן אויפ'ן טעלעפאן איינשלי־ווינען זיינען: אלבערטא — 13.2; מאַ־ניטאבא — 11.8; קוועבעק — 10.4; ניו־בראנזוויק — 7.9; נאווא־סקאשיא — 7.8 און פרינץ עדוואַרד אינזל — 5.7 טעלעפאנען אויף יעדע הונדערט נפשות.

דער גרעסטער וואוקס אין דער צאל צוגעקומענע טעלעפאנען אין 1928, איז געווען אין אנטעריא וואו 30,875 טע־לעפאנען זיינען צו־געקומען אין דער צייט פון יאר אין יאר אין אנטעריא, אין דער צייט פון 1927 האט יאפאן אימפארטירט פון קאנאדע איין דרייטל פון איר ווייז פארערונג, און אין יאר 1929 האט יאפאן שוין אימפארטירט פון קאנאדע א העלפט פון איר אלגעמיינעם ווייזאימ־פארט. אין דעם באלאנס האט יאפאן גע־קויפט פון אוסטראליע און פון די פאר־אייניקטע שטאטן.

דער ווערט פון קאנאדער ווייזעקס־פארט אין דער צייט פון 1928 האט זיך געהאלטן אין א העלפט פון דער צאל פון יאפאן אין דער צייט פון 1927.

בסך־הכל האט דער קאנאדער עקספארט קיין יאפאן אין יאר 1929, באטראפן ארום פיר און דרייסיק מיליאן און פינף הונדערט טויזנט דאלאר, דאס איז א פאר־גרעסערונג אויף ארום איין מיליאן און 250 טויזנט דאלאר אין פארגלייך מיט'ן יאר 1928.

דער יאפענעזישער עקספארט צו קאָ־נאדע אין 1929 האט באטראפן 13 מיי־ליאן און 5 הונדערט טויזנט דאלאר. קאָ־נאדע האט אויך עקספארטירט קיין יאָ־פאן אויף ארום פיר מיליאן דאלאר בלאי, דאס איז איבער א העלפט פון יאפאנ'ס פארערונג פון דעם סארט מעטאל אין 1929 און א פארגרעסערונג אויף פיר הונדערט טויזנט דאלאר אין פארגלייך מיט דעם בלאי־עקספארט אין 1928.

הויץ ווייץ און בלאי וואס זיינען לעצטן יאר געווען די הויפט צוויי מינים וואס יאפאן האט געקויפט אין קאנאדע האט זיך אויך דער האנדל פארגרעסערט צווישן די צוויי לענדער אויך אין א צאל אנדערע סחורות.

קאנאדע פארמאנט די צווייטע גרעסטע צאל טעלעפאנען אין דער וועלט

אין יאר 1928 האבן זיך געפונען אין קאנאדער געשעפטן און היימען 1 מיליאן, 334 טויזנט און 534 טעלעפאנען, אדער א דורכשניט פון 13.82 טעלעפאנען אויף יעדע הונדערט נפשות אין לאנד. די פאר־איינקטע שטאטן איז דאס איינציקע לאנד אין דער וועלט וואס איבערשייטנט אין דעם הינזיכט קאנאדע מיט א דורכ־שניט פון 15.8 טעלעפאנען אויף יעדע הונדערט נפשות.

פון די קאנאדער פראווינצן איז ברי־טיש קאלומביא די ערשטע אין דער צאל טעלעפאנען מיט א דורכשניט פון 20.8 טעלעפאנען אויף יעדע הונדערט נפשות. אנטעריא איז די צווייטע פראווינץ מיט א דורכשניט פון 18.3 טעלעפאנען; קוועבעק איז די דריטע פראווינץ מיט א דורכשניט פון 13.2 טעלעפאנען אויף יעדע הונדערט נפשות, די אנדערע פראווינצן זיינען: אלבערטא — 13.2; מאַ־ניטאבא — 11.8; קוועבעק — 10.4; ניו־בראנזוויק — 7.9; נאווא־סקאשיא — 7.8 און פרינץ עדוואַרד אינזל — 5.7 טעלעפאנען אויף יעדע הונדערט נפשות.

דער גרעסטער וואוקס אין דער צאל צוגעקומענע טעלעפאנען אין 1928, איז געווען אין אנטעריא וואו 30,875 טע־לעפאנען זיינען צו־געקומען אין דער צייט פון יאר אין יאר אין אנטעריא, אין דער צייט פון 1927 האט יאפאן אימפארטירט פון קאנאדע איין דרייטל פון איר ווייז פארערונג, און אין יאר 1929 האט יאפאן שוין אימפארטירט פון קאנאדע א העלפט פון איר אלגעמיינעם ווייזאימ־פארט. אין דעם באלאנס האט יאפאן גע־קויפט פון אוסטראליע און פון די פאר־אייניקטע שטאטן.

דער ווערט פון קאנאדער ווייזעקס־פארט אין דער צייט פון 1928 האט זיך געהאלטן אין א העלפט פון דער צאל פון יאפאן אין דער צייט פון 1927.

בסך־הכל האט דער קאנאדער עקספארט קיין יאפאן אין יאר 1929, באטראפן ארום פיר און דרייסיק מיליאן און פינף הונדערט טויזנט דאלאר, דאס איז א פאר־גרעסערונג אויף ארום איין מיליאן און 250 טויזנט דאלאר אין פארגלייך מיט'ן יאר 1928.

דער יאפענעזישער עקספארט צו קאָ־נאדע אין 1929 האט באטראפן 13 מיי־ליאן און 5 הונדערט טויזנט דאלאר. קאָ־נאדע האט אויך עקספארטירט קיין יאָ־פאן אויף ארום פיר מיליאן דאלאר בלאי, דאס איז איבער א העלפט פון יאפאנ'ס פארערונג פון דעם סארט מעטאל אין 1929 און א פארגרעסערונג אויף פיר הונדערט טויזנט דאלאר אין פארגלייך מיט דעם בלאי־עקספארט אין 1928.

הויץ ווייץ און בלאי וואס זיינען לעצטן יאר געווען די הויפט צוויי מינים וואס יאפאן האט געקויפט אין קאנאדע האט זיך אויך דער האנדל פארגרעסערט צווישן די צוויי לענדער אויך אין א צאל אנדערע סחורות.

די אויל פראדוקציע אין אלבערטא

לויט אן אפיציעלן באריכט וואס איז לעצטנס פארעפנטלאכט געווארן פונ'ם דעפארטמענט פון נאטירלאכע רעזורסן איז אויף די אויל פעלדער פון אלבערטא לעצטן יאר פראדוצירט געווארן 999 טויזנט און 152 פעסלאך רויער אויל און נאפט.

אין דעם באריכט ווערט געזאגט אז די אויל פראדוקציע אין אלבערטא האט זיך מער ווי פארדאבלט אין פארגלייך מיט דער פראדוקציע אין 1928, ווען עס זיי־נען פראדוצירט געווארן 489 טויזנט און 152 פעסלאך אויל.

דער אנאלין באוויזט אז די אויל ברור־נימער פון טוירנער וועלי זיינען די גרעס־טע פראדוצירער.

דער טאטאל פראדוקציע פון יענע ברור־נימער לעצטן יאר, איז געווען 981 טוי־זענט און 221 פעסלאך אויל פון וועל־כער צאל 908 טויזנט און 741 פעסלאך זיינען געווען נאפט און דאס איבעריקע — לייכטער רויער אויל.

——(::)——

געשעפט צושטאנד אין מערב קאנאדע

דער וועכנטלאכער באריכט פון דער קרעדיט מענס טראסט אסס'ן לייטעט אז אין —

ווניפעג

גייט אן מאנופעקטשורינג ני שלעכט. אויך האלסייל געשעפטן און גראסערים דריי גודס און הארדוועד איז ניט שלעכט. געשעפט אין האלסייל שיך און פרויען קליידער פארבעסערן זיך. מיליגערי און מענערשע קליידער — מעסיק, ריטייל גע־שעפטן — מעסיק. קאלקשאנס — נאנ־זאס.

רעדזשיינע

פארבעסערונג אין האלסייל און דריי גודס געשעפטן. גראסערי געשעפטן — גוט, שיך — מעסיק — הארדוועד — שטיל.

סאסקאטון

האלסייל הארדוועד — ניט שלעכט. גראסערים — נארמאל, שיך — גוט, דריי גודס — שטיל, ריטייל געשעפטן — מע־סיק.

קאלגארי

ביזנעס אין אלגעמיין, האלסייל און ריי־טייל פארבעסערן זיך. קאלקשאנס דער־ווייל שוואך.

עדמאנטאן

האלסייל געשעפטן אויסער גראסערים — שוואך, קאלעקשאנס — שוואך.

וואנקאווער

מאנופעקטשורינג — גוט, האלסייל הארדוועד — גוט, גראסערים — ניט שלעכט, אלע אנדערע געשעפטן ניט אי־בעריק שלעכט, אין קאנטרי — שוואך.

פראדוקציע פון מינעראלן אין אנטעריא גע־שטיגן אויף פערציק מיליאן דאלאר אין 5 יאר'

אנהאלטנדיק די פירערשאפט אין דער פראדוקציע פון מינעראלן אין קאנאדע, די פראווינץ אנט. האט אין 1929 פראדוצירט מינעראלן אינ'ם ווערט פון 116 מיליאן, 558 טויזנט און 911 דאלאר, א פארגרעסערונג אויף איבער זעכצן מיליאן דאלאר אין פארגלייך מיט'ן יאר 1928.

דער דאזיקער באריכט איז לעצטנס פארעפנטלאכט געווארן פון דעם פראווינ־ציעלן דעפארטמענט פון מינען.

דער שנעלער וואוקס אין אנטוויקלונג פון דער מינען אינדוסטריע אין אנטעריא ווערט איללוסטרירט אין דעם באריכט אין וועלכן עס ווערט אנגעוויזן אז אין יאר 1904 איז אין אנטעריא פראדוצירט גע־וואָרן מינעראלן סך־הכל אויף צוועלף מי־ליאן דאלאר; אין 1914 — 59 מיליאן דאלאר; אין 1919 — 77 מיליאן דאלאר און ענדלאך האט עס געגעבן א שפרונג צו הונדערט און זיבעצן מיליאן דאלאר לעצטען יאר.

אין פארלויף פון די יאָרן צווישן 1924 און 1929 איז פארגעקומען די גרעסטע מינעראלן אנטוויקלונג אין דער געשיכ־טע פון דער פראווינץ אנטעריא. לויט דעם דער באריכט, אין דעם קורצן שפאן פון בלויז פינף יאר האט זיך די מינע־ראלן פראדוקציע פארגרעסערט אויף פער־ציק מיליאן דאלאר, דאס איז אן אומגע־הויערער גרויסער וואוקס אין אזא קליי־נער צייט.

די פראדוקציע פון גאלד, ווערט ווייי־טער געזאגט אין דעם באריכט, וואס איז דער אנפירנדיקער מינעראל אינ'ם ווערט, האט זיך פארגרעסערט אויף ארום א מא־ליאן דאלאר; אין 1928 האט דער ווערט פון גאלד וואס איז פראדוצירט געווארן אין די מינען פון אנטעריא — באַבּרא־פען 32 מיליאן 629 טויזנט און 111 דא־לאר און לעצטן יאר איז די גאלד פראַ־דוקציע געשטיגן צו 33 מיליאן, 543 טויי־זענט און 913 דאלאר.

אין דעם באריכט ווערט אנגעוויזן אז אויסער אנטעריא איז אין אלע מינען פון קאנאדע פראדוצירט געווארן לעצטן יאר גאלד אויף זעקס מיליאן דאלאר.

אויסער מינעראלן איז אנטעריא זייער א רייכע פראווינץ אין דער פראדוקציע פון תבואה, פייצוכט, האניק, פרוכט און אזוי ווייטער. די אלגעמיינע אינדוסטריע פון מאנופעקטשורינג איז אין אנטעריא זייער גרויס אויף יעדן געביט און יעדן צווייג פון מאנופעקטשורינג.

די אלטע, שיינע מידה פון מעות חטים

(צוגעשיקט פון מאנישעוויצ'ס מצה קא.)

"מעות חטים" — איז איינע פון די שענסטע מידות וואס אידן פארמאגן. די דאזיקע מידה איז אין איינקלאנג מיט דעם געפיל פון אידישן רחמנות, מיט דער פאר־אנטווארטלאכקייט וואס יעדער איד פילט פאר די ארימע און ליידנדע וואס געפינען זיך צווישן אונז.

קיין איד קאן זיך ניט פארגינען אוועק צוזעצן ביים סדר־טיש און הנאה האבן פון די פסח'דיקע מאכלים און פרייען זיך מיט דעם שיינעם פייערייטס יום טוב אזוי לאנג ווי ער ווייסט, אז עס געפינען זיך פיל־לייכט אועלכע וואס האבן ניט קיין מצות און מיין ליידן נויט.

און כדי דאס צו פארמיידן איז איינגע־פירט געווארן צו זאמלען ארב פסח מעות חט'ם, — דאס הייסט געלט אויף מצות און צו פארטיילן מצות און אנדערע שפייז־זען ווי אויך געלט צווישן די ארימע מענ־שען. דער דאזיקער מנהג ווערט אפגעהיט אומעטום, אין יעדן לאנד און אויך דא אין אמעריקע.

ווי ווייט אידן האבן געזארגט פאר ארי־מע לייט קען מען זעען פון דעם "כהא לחמא עניא" וואס ענדיגט זיך מיט די ווערטער "כל דכפין יתי ויכול, כל דצריך יתי ויפסח." דאס הייסט, יעדער וואס איז הונגעריק קען אריינקומען און עסן און יעדער וואס איז נויטבאדערטיק קאן קו־מען און פראווען פסח. דאס איז איינגע־פירט געווארן פאר וואנדערנדע אידישע ארימע לייט וואס קומען אמאל אן צום סדר אין א אידישן ישוב. זיי קאנען אריינ־קומען אין יעדער אידישער שטוב און מען וועט זיי אויפנעמען ווי ליבע געסט, אוועק־זעצן זיי ביים טיש און גיבן זיי פון אלעם גוטן.

ריידנדיק וועגן פסח, מצה, און מעות חטים, ווילן מיר אנווייזן אויף אן אינטע־רעסאנטן פאקט: צווישן די טויזנטער און טויזנטער פונטן מצות וואס ווערן אויס־געטיילט אין אמעריקע און אנדערע לענ־דער צו ארימע אמיליעס יעדן ערב פסח קענט איר טרעפן ניינציק פראצענט מאנ־שעווץ מצה. ווארום די איהן וואס טיילן אויס די מצות ווילן, אז אויך די ארימע פאמיליעס זאלן הנאה האבן פון דער בעס־טער פרישסטער און געשמאקסטער מצה וואס איז פאראן. און דאס איז די מאני־שעוויץ מצה, די מצה מיט אלע מעלות.

מאכט א סוף צו אייערע בוקקיפינג זארגן

מיר שטעלן צו אן עקספערט אודיטינג און בוקקיפינג באדי־נונג און מיר וועלן אכטונג נעבן אויף די ביכער פון אידישע ביז־נעס אינסטיטוציעס סיי אין אונזער אפיס אדער אין דעם קליענטס אפיס.

אויך א פולשטענדיקע

אינשורענס באדינונג

M. B. MORANTZ & COMPANY

Room 31, 460 Main St. Phone 28 086

HOLLAND AMERICA LINE

שיפסקארטען

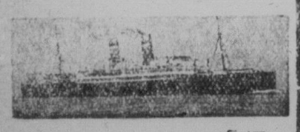

האלאנד-אמעריקא ליין

לירעקטער פאסאשיר פארקער צווישן

ראטערדאם און האליפאקס

גלענצענדע באדינונג, גוטע באַ־קוועמלאכקייטן און א כשר'ע קיך. מיר וועלן אייך ארויסהעלפן אין באק'מען די נויטיקע קאנאדער דערלויבנישן. אפיסעס און אגענטו־רען אין אלע גרויסע שטעט.

פאר אינפארמאציע וועגן דעם זיך צום לאקאלן אגענט אדער צו

HOLLAND-AMERICA LINE
673 Main Street
WINNIPEG, MAN.

דער זיכערסטער וועג צו שיקן געלט

CANADIAN NATIONAL EXPRESS

איז דורך דער

קענעדיען נעשאנאל עקספרעס

אלע געלדער ווערן אויסגעצאלט אין אמעריקאנער דאלארן

איר קריגט אן אונטערשריפט פון דער פערזאן צו וועמען דאס געלט איז געשיקט.

פאר אייער געלט איז די פאנאדער רעגירונג פארגאנטווארטלאך. ווייל אלע קבלה'ס (רע־סיטס) וואס די קענעדיען נעשאנאל עקספרעס אדער זייערע אגענטן גיבן ארויס זיינען פון דער רעגירונג גארא־נטירט.

אויב איר ווילט אייער געלט זאל זיין זיכער, שיקט עס דורך דער

Canadian National Express
355 McGill St., Montreal

יעדער אגענט פון דער קענעדיען נעשאנאל ריילוויי (איזינבאנען) קאן שיקן געלט אהיים.

ווען איר שיקט פעלקאר, פרעגט שטענדיק פאר קענעדיען נעשאנאל עקספרעס

נעזאלין און אויל

אזן אלץ וואס איר דארפט פאר אייער קאר

ביי אייער גוט באקאנטן

דוד גלושאן (נאלסקי)

Daves Service Station

וואשינג, גריזינג, בייטן אויל און טייער ריפיירינג

רעד סיל נאזאלין, 28 סענט
ווהייט ראָ נאזאלין, 31 סענט
קומט און איבערצייגט זיך

Main and Flora — Ph. 57 901

ZIG ZAG

סיגארעט פאפיר

קיין קומע געלט קען קויפען געסערע.

גרויסע פיכלאך פון 120 בלעכלאך.

יעצט 5c

פארמיידעט נאכמאכונג

האלט אייער היים קיל דעם זומער, ווארים נעקסטן ווינטער, דורך אינסולייטינג

א י צ ט מיט טען/טעסט, שפארט געלט אויף אייערע באהייצונג בילס. פרעגט אייער ארכיטעקט, קאנטראק־טאר אדער דעם נאענטסטן פאר־טרעטער פון טען/טעסט אינסו־לייטשן וועגן דעם.

INTERNATIONAL FIBRE BOARD LIMITED
1111 Beaver Hall Hill
Montreal, Que.

TEN/TEST

INSULATING BUILDING BOARD

Western Distributors
THE T. R. DUNN LUMBER CO., LTD.
Winnipeg, Man.

EDWARDSBURG

CROWN BRAND CORN SYRUP

דער דאזיקער באריטער טייבל סירופ איז ריין, באַ'טעמ'ט און געשמאק — הויז דעם אנטהאלט עס 'דעקסטראס" וואס איז א פארמע פון צוקער וואס ווערט גערן איינגעזאפט אינ'ם בלוט און ס'איז אויך לייכט צו פאר־דייען. פרובירט עס פאר אלע באַרטן דעזערטן.

מאנופעקטשורט ביי

THE CANADA STARCH CO. Limited, MONTREAL

מאנופעקטשורערס אויך פון "מאזאלא", דער אויל וואס איז כשר

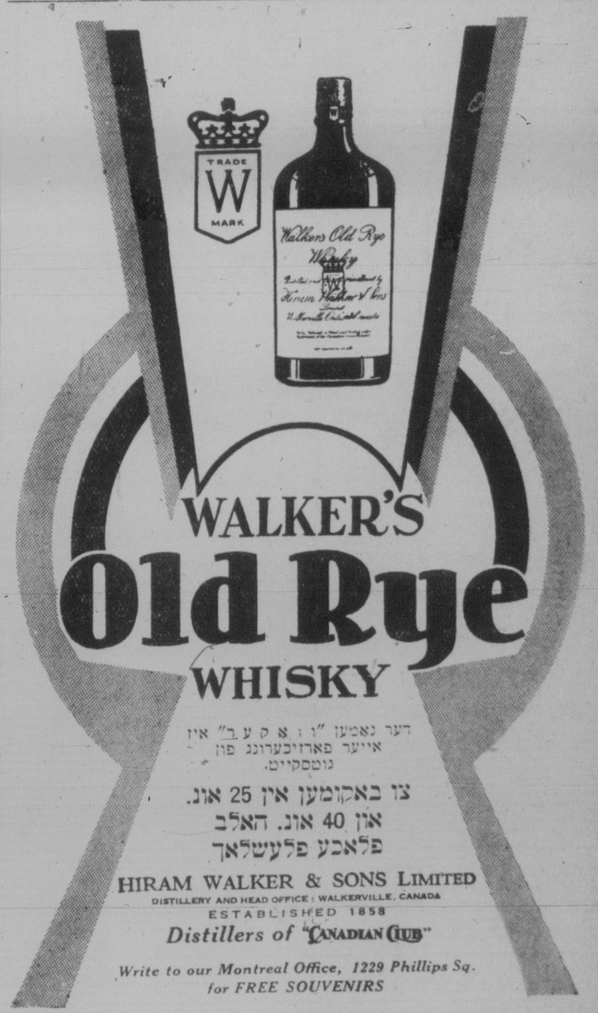

דער נאמען "ו. א. ק. ע. ר" איז אייער פארזיכערונג פון גוטסקייט.

צו באקומען אין 25 אונ. און 40 אונ. האלב פלאכע פלעשלאך

HIRAM WALKER & SONS LIMITED
DISTILLERY AND HEAD OFFICE: WALKERVILLE, CANADA
ESTABLISHED 1858
Distillers of "CANADIAN CLUB"

Write to our Montreal Office, 1229 Phillips Sq. for FREE SOUVENIRS

עס וועט זיך אייך באצאלן צו אדווערטייזן אין "דאס אידישע וואָרט"

אידישע העלדן

שפּאַנענדער ראָמאַן פון'ם אידישן לעבן
אין דער צייט פון דער גרויסער מלחמה

פון י. נ.

(פאָרטזעצונג)

קיינער אין דעם פעלד לאַזאַרעט פון גענעראַל בעוומאָו'ס אַרמיי האָט ניט געקאָנט קומען דער געדאַנק, אויף אויף דעם שלאַכט פעלד פון גאַליציע אין פאַרקניפּט געוואָרן אַ ליבע צווישן אַן אידישן קריגס געפאַנגענעם וועלכער געפינט זיך אין דעם שטן פון דער תליה און אַ שיינע אריסטאָקראַטישע שוועסטער פון דעם רויטן קרייץ.

עס איז געווען נאָך האַלבע נאַכט. אין דעם פעלד לאַזאַרעט. האָבן אַלע פּאַציענטן געשלאָפן. די באַרימהאַרציקע שוועסטער האָבן זיך צורוקגעצויגן אין זייערע קאַמערלאַך צו כאַפּן אַ דרעמל, און דער וועכטער איז איינגעשלאָפן אויף זיין וואַך פון דעם גרויסן האָספּיטאַל באַראַק האָבן אַרויסגעשוועבט צוויי טונקעלע געשטאַלטן. איינע הינטער דער צווייטער.

אין דרויסן האָבן זיי זיך פאַראייניקט.

— קום, זיי פאַרזיכטיק, — האָט געדערט שטיל אָפּ רויען שטימע, — ווייטער, אין דעם אנדערן רעגימענט וועלן מיר ניט דאַרפן מורא האָבן. די הויפּט געפאַר איז דאָ.

קוים זיינען זיי אָפּגעגאַנגען אַ 25 שריט, אַלס צוויי מענשן האָבן זיי פאַרשטעלט דעם וועג.

עס איז געווען פינסטער און מען האָט ניט געקאָנט זעען איינער דעם צווייטן.

— ווער איז דאָס? — האָט געפרעגט אַן אַלטע און פעסטע שטימע.

מיאַר מאַרנאַלים האָט שנעל אַרויסגעכאַפּט זיין מעפּער, וואָס ער האָט מיטגענומען אַלס ער האָט פאַרלאָזן דעם לאַזאַרעט.

— צום טייוול, — האָט שטורמדיק גערעדט אַ יונגע מענער שטימע, — וואָס ענטפערט איר ניט, ווען מען פרעגט אייך? — זייט איר פאַרשטומט?

אין דעם נעקסטן אויגנבליק האָט ער אָנגעצונדן אַ שוועבעלע, וואָס האָט שוואַך באַלויכטן די פיר מענשלאַכע געזיכטער.

— מאַרנאַלים! — האָט פּלוצלונג אויסגערופן דער פרעמדער און די שוועבעלע איז אים אַרויסגעפאַלן פון דער האַנט.

— לעווי! — האָט מאיר מאַרנאַלים אַרויסגעשטאַמלט.

קאַפּיטל 32

דער עסטרייכישער לייטענאַנט רפאל נייַמאַן און זיין כלה גיטל מאַרנאַלים האָבען אָנקומענדיק אין דעם רוסישן לאַגער געוואוסט, אַז זיי געפינען זיך אין גרויס געפאַר.

עס איז אמת, אַז ביידע האָבן געטראָגן רוסישע מונדירן און זיי זיינען געווען פאַרקליידעט אַלס רוסישע סאָלדאַטן און האָבן אויך געהאַט דעם געווער, וואָס זיי האָבן אַוועקגענומען פון די צוויי דער'הרג'טע סאָלדאַטן. אָבער זיי זיינען דאָך פרעמדע, ניט באַקאַנט מיט דער רוסישער מיליטערישער אָרדענונג. זיי האָבן אפילו ניט געוואוסט, צו וועלכן רעגימענט און צו וועלכער קאָמפּאַניע זיי געהערן דורך זייערע מונדירן.

און עס וואָלט געווען גענוג דער קלענסטער פאַרדאַכט, אום זיי זאָלן אַרעסטירט און פאַר'משפּט ווערן צום טויט אַלס גענ אויסצוהאַלטן די פּראָבע ביי עס שפּיאָנען; איין פאַרדעכטיקטע באַוועגונג און זייער געהיימנים קאָן אַנטדעקט ווערן.

ביי דעם מוטיקן און אומדערשראָקענעם נייַמאַן'ען איז דעם דאָזיקן כאַל דאָס האַרץ געווען פאַרקלעמט און ער האָט געציטערט מיט אַלע גלידער ניט פאַר זיך אַליין, נאָר פאַר גיטלען.

זיין אומגליקלאַכע שיינע גיטל! וועלן אירע באַוועגונגען איר ניט פאַרראַטן? זי איז אַ פרויענצימער אין די קלייַדער פון אַ רוסישן זעלנער? וועט עס איר געלונגען? וועט זיי געלונגען זיך צו רעטן?

אַ אידישע מיידל אין אַ רוסישן לאַגער!

ביי רפאל נייַמאַן'ען האָבן זיך די האָר אויפ'ן קאָפּ געשטעלט. ווי טשוועקעס, ווען אים איז געקומען דער געדאַנק פון דעם שוידערלאַכן שיקזאַל וואָס דערוואַרטעט גיטלען, ווען די רוסן וועלן דערפאַרען איר געהיימנים.

ער האָט זיך דערמאָנט, אַז איינמאָל איז שוין גיטל געווען פאַרקליידעט אַלס רוסישער זעלנער אין קאַפּיטאַן לאַווס־טונאָוו'ס פּליענדיקן באַטאַליאָן; אָבער ווי אַנדערש איז דאַמאָלסט געווען די לאַגע! דאַמאָלסט איז זי געווען אונטער דער שוץ פון כוואַסטונאָוו'ן, וועלכער האָט געהאַפט אויף איר ליבע; זי איז ניט געשטאַנען אונטער קיינעמס קאָמאַנדע און האָט ניט געטאָן קיין מיליטערישן דינסט.

און היינט? —

דער מוטיקער אידישער לייטענאַנט האָט אַ שטאַרקן טרייסל געטאָן מיט'ן קאָפּ, אַזוי ווי ער וואָלט געוואָלט פאַרטרייבן פון זיך זיינע פינסטערע געדאַנקען.

אָבער וואָס עס זאָל ניט פּאַסירן — רפאל נייַמאַן איז געווען אַנטשלאָסן צו באַשיצן זיין געליבטע מיט זיין איינענעם לעבן.

ער וועט דאָך ניט זיין ווי יענע אומגליקלאַכע באַשע, וועלכע האָט מיט אירע אייגענע הענט געגעבן דעם רוסישן מערדער די שטריק אויפצוהייגנען איר מאַן!

און אויב עס וועט אנדערש ניט קאָנען זיין, אויב די רוסישע סאָלדאַטן אין בעזומאָו'ס לאַגע וועלן דערפאַרען גיטל'ס געשלעכט, דאַן וועט ער, איר אייגענער חתן, דערשטעכן אויף טויט, פריער איר, נאָכדעם זיך — ער וועט ניט דערלאָזן, אַז זי זאָל ווערן געשענדעט פון די רוסישע ווילדע חיות, ווי אַ סך אַנדערע אומגליקלאַכע און הילפלאָזע פרויען זיינען געשענדעט געוואָרן.

דאָס איז געווען רפאל נייַמאַן'ס פעסטער באַשלוס. ער האָט אָבער דעם באַשלוס ניט געוואָגט איבערצוגעבן צו גיטלען. אין קענגטייל, פאַר איר האָט ער זיך געשטריינגט צו בלייבן רואיק, און אויפצוהאַלטן זיין מוט. ער האָט זיך זאָגאַר דערלויבט צו שפּאַסן אום איר אויפצומונטערן.

אָבער די קלוגע גיטל האָט פאַרשטאַנען, אַז די מונטערקייט ביי איר געליבטן איז נאָר אַ געמאַכטע, און אַז אין די דאָזיקע מינוטן ליידעט ער.

און אַזוי ווי זי וואָלט געלעזן זיינע געדאַנקען, האָט זי צו אים געזאָגט מיט אַ ווירנדיקער שטימע:

— ווייסטו וואָס, מיין געליבטער? דאָ, אויף דעם דאָזיקן פּלאַץ לאָמיר זיך צעשיידן איינער פון דעם צווייטן, דען ווער ווייס, וואָס עס וועט זיין אונזער שיקזאַל? אין דעם רוסישן לאַגער. דאָך, וויל איך דיר זאָגן, אַז אין דעם אויגנבליק, וועט די רוסן וועלן אין מיר דערקאָנען די פרוי, און וועלן פּרובירן מיך באַרירן, וועל איך אַליין אַריינשטעכן אַ מעסער אין האַרצן.

— ווער ווייס, אויב דער ביטערער שיקזאַל וועט אונז דאָ ניט פאַנאַנדערנעמען. עס איז בעסער, אַז מיר וועלן זיין פאַרבאַרייטעט פאַר דאָס ערגסטע — גיב מיר אַ קוש, דיין לעצטן קוש!

אין אַ ווינקל אין דעם רוסישן לאַגער, צווישן די לאַנגע צוזאַמענגעשלאָגענע באַראַקן, האָבן די צוויי געליבטע, פאַרקליידעט אַלס רוסישע זעלנער, זיך אומגעאַרמט און אַ לאַנגער קוש האָט פאַראייניקט זייערע ליפּן.

און צוויי הייסע טרערן, אַזוי ווי פּערל, האָבן זיך אַראָפּגעגליטשט פון די לאַנגע זיידענע ברעמען פון דער פאַרקליידעטער מיידל און האָבן באַנעצט די באַקן פון דעם אידישן לייטענאַנט.

— העי, וואָס טוט איר דאָרטן? — האָט אין דעם דאָזיקן אויגנבליק אָפּגעקלונגען אַן זייערע אויערן אַ גראָבע שטימע, — גאָר קושן זיך? וואָס זייט איר ווייבער? — הא?

— זעמליאַק — האָט רפאל נייַמאַן שנעל אַ זאָג געטאָן און האָט האַסטיק זיך אָפּגעצויגן פון גיטלען, ווענדעניק זיין פּנים צו דער זייט פון וואַנען עס האָט זיך געהערט די שטימע.

פאַר זיי איז געשטאַנען אַ נידעריקער סאָלדאַט, מיט ברייטע פּלייצעס און מיט רויטע האָר, מיט אויגן ווי ביי אַ ווילדער חיה.

— אַ, זעמליאַק, האָט ער ווידער אַריבערגע'חור'ט, — און דאָס קושט איר זיך איידער די שלאַכט פאַנגט זיך אָן. עף, ווייבער זייט איר, און ניט קיין מעגער. פאַרוואָס האָב איך אַליין געבעטן אַז מען זאָל מיך געמען אין מלחמה.

די ביידע פאַרקליידעטע רוסן האָבן אים אָנגעקוקט שטום.

— און ווייסט איר פאַרוואָס איך האָב זיך אַליין געבעטן אין קריג? — האָט דער רויט־האָריקער פאַרטגעזעצט מיט אַ ברייטן שמייכל — ווייל אין דער מלחמה זיינען מיר פריי.

אין רוסלאַנד בין איך איינמאָל געווען פריי, דאָס איז געווען אין אַדעס, ווען מיר האָבן געמאַכט דעם פּאַגראָם אויף די זשידעס, האָבן מיר דאַמאָלסט געלעבט לוסטיק, געטרונקען שנאַפּס פון די פעסלאַך און געליבט זשידאָווקעס וויפיל מיר האָט זיך געגלוסט.

דער רויטער פּאַגראָמשטשיק האָט פּלוצלונג געמאַכט אַ זייערע מינע.

— יאָ, די שלאַכט, — האָט ער געברומט, — דאָס איז די איינציקע צרה, עס וואָלט געווען גאָר אַ גוטע זאַך די מלחמה, וואָרום ווען קאָן נאָך אונזערער אַ מענש אַזוי פאַנאַנדערפירן די הענט, ווי אין דער מלחמה. מען קומט אין אַ שטעטל און מען טוט וואָס דאָס האַרץ גלוסט, אַלעס איז פריי; נאָר די פּראָקליאַטע שלאַכט, וואָס מען מוז שטעלן אין קאָן די איינענע הויט.

— אָבער איך זאָג אייך, אַז פּראָקאָפּ איז ניט קיין נאַר, אויב מען שיקט מיר ווירקלאַך אין שלאַכט — דאַן דאַן.

ער האָט געוואָלט ריידן ווייטער, אָבער ער האָט זיך צוריקגעהאַלטן און איז געבליבן שטיל.

— וואָס דאַן? — האָט רפאל נייַמאַן אים געפרעגט, — רער, האָב קיין מורא ראַ ניט. מיר קאָנען האַלטן אַ סוד.

— דאַן, — האָט פּראָקאָפּ געזאָגט שטיל, און האָט זיך אַרומגעקוקט אין אַלע זייטן, — גיב איך זיך אַליין איבער אין פּלען, און באַסטאַ! זאָלן זיך שלאָגען אַנדערע אָפּיצערן, איך האָב קיין חשק אוועקצוגעבן מיין לעבן!

ווי ביטער רפאל נייַמאַן האָט געפילט אויפ'ן האַרצן האָט ער דאָך שיר ניט אַרויסגעפלאַצט מיט אַ געלעכטער.

— מיר מענען, הייסט עס, זיין גאַנץ רואיק, — האָט ער אַ מורמל געטאָן צו גיטלען, — אויב די גאַנצע רוסישע אַרמיי באַשטייט פון אַזעלכע העלדן ווי דער דאָזיקער פּראָקאָפּ,

— וואָס זאָגסטו! איך הער אַז דו האָסט־דערמאָנט מיין נאָמען, — האָט דער רויט האָריקער סאָלדאַט אַ פרעג געטאָן.

— איך זאָג אַז דו ביסט אַ העלד, — האָט רפאל נייַמאַן דערקלערט, און אַז דו ביסט אַ חכם, דו ווייסט, אַז דו האָסט ניט פאַרוואָס צו גיין אין שלאַכט.

(פאָרטזעצונג קומט)

געדערים און בלאָדער טראָכל פאַר יאָרן, איצט קיינמאָל ניט קראַנק

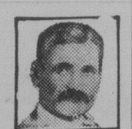

"איך בין 60 און האָב זיך געהיילט פאַר יאָרן פון טראָכל צווישן בלאָדער און געדערים. אָפט ניט געאַרבעט פאַר מאָנאַטן ביז איך האָב גענומען "פרוט־אַ־טיווס". זינט דאַן בין איך מער קיינמאָל ניט קראַנק". — טאָמאַס גרייהעם, אַשאַוואַ, אָנט.

טויזנטער זאָגן כראָנישע פאַרשטאָפּונג, לעבער און געדערים טראָבלס געענדיקט איבער אַ נאַכט מיט "פרוט־אַ־טיווס". שלעכטער מאָגן, איבלקייט, אומפאַרדייאונג, האַרץ־ברענונג, גען פאַרשווינדן ווי אַ שאָס. נירן און בלאָדער קראַנקהייטן, ווייטיק אין פּלייצע פאַרשווינדן ווי דורך כישוף. נערוון באַרואיקן זיך, מאָמענטאַלער שטאַרקער שלאָף. רומאַטיזם, נוראַלדזשיאַ, נייוריטיס, קאָפּ־שמערצן טראָגן זיך אָפּ שנעל. פּנים ווערט ריין.

צען פון נאַטורס בעסטע רפואות אין באַקוועמען קליינעם מאַבלעט. וואונדער־באַרע אנטדעקונג פון באַרימטן קאַנאַדער דאָקטאָר. שנעלע רעזולטאַטן.

קויפט "פרוט־אַ־טיווס" פון דראַגיסט היינט. ווערט אַ נייער מענש איבער נאַכט.

פאַר אַן אמת'ן עונג יום־טוב

באַזוכט די

שול פון בית־יתומים

וואו

חזן

יהושע אָסטראָוו

און דער

בית יתומים כאָר

וועלן פאַרבעטן גאַנץ יום טוב.

דאָס פאָלגנדע איז אַ בלויז אַ טייל פון דעם רייכן רעפּערטואַר וואָס איז פאַרבאַרייטעט.

מערבית ליל ראשון

1. מה טובו ---------- לבנדבסקי
2. השכבנו, מאת ---- דונאיעפסקי
3. וידבר משה.
4. הללויה ---------- לבנדבסקי

שחרית ליום ראשון

1. האל בתעצמות.
2. תתברך לנצח -- יצחק ספּעקטאָר
3. ממקמך ---------- שעסטאָפּאָל
4. מן המצר ---------- פּיטשי
5. ד" ד" מאת ------ ראַזאַווסקי
6. אב הרחמים מאת ---- רויטמאַן

מוסף ליום ראשון

1. ובנחו יאמר ------- לבנדבסקי
2. ברכת טל. מאת יודלסאָן וחורוויץ
3. ומפני חטאינו ----- וויינערמאַן

מערבית ליל שני

1. מא טובו.
2. וידבר משה
3. השכבנו
4. רבש"ע של ספירה

שחרית ליום שני

1. האל בתעצמות.
2. עזרת, מאת ---------- ז. רבנר
3. נקדשך, מאת ---------- יודלסאָן
4. ד' זכרנו, מאת ---- וויינטרויב
5. מן המצר ---------- פּיטשי
6. ד' ד'.
7. אנא עבדא.

מוסף ליום שני

8. ובנחו יאמר.
9. כתר ---------- ראַזומני
10. רצה ---------- סיראָטע
11. יגדל.

אַלע הארציק ווילקאָמען
מ. דאָרפמאַן,
טשערמאַן שול קאָמיטעט

PROSPECTIVE MOTHERS NEED OVALTINE

אַקטויִרס איבער דער גאַנצער וועלט רעקאָמענדירן שטאַרק אָוואַלטין, דער געשמאַקער טאָניק שפּייז גע־טראַנק, פאַר יענע מאַנאַטן ווען עקסטרא נאַרהאַפטקייט איז אַזוי וויכטיק, דאָס דערמוטיקט אַ פעטע מילך אַפּטיר־לונג און כויח אויף דעם געזונט פון דער מוטער.

געמאַכט דורך אַ וויסנשאַפטלאַכן פּראָצעס פון צייטיקן גערשטן מאַלץ, פעטע מילך פון די רייכסטע פּאַשעס אין ענגלאַנד, און פרישע אייער, אָוואַלטין איז לויכט צו פאַר־דייען, שנעל אסימילירט — און איבערהויפּט רייך אין נאַטירלאַכע שפּייז עלעמענטן וואָס אַ פרוי וועלכע גרייט זיך צו ווערן מיטער מוז האָבן.

וואַרנונג

אָוואַלטינס גרויסער סוד־סעק האָט געבראַכט אַ כך אימיטאַציעס. פאַר אייער און אייער ביכים נוסט־לייט לאָזט זיך נים אָפּ־נאַרן. אָוואַלטין איז אַ ווי־סענשאַפטלאַר פּינקטלאַכע אַלע אַנדערע שפּייז גע־טראַנקען. עס איז רעקאָ־מענדירט פון דאָקטויִרס איבער דער גאַנצער וועלט.

OVALTINE

TONIC FOOD BEVERAGE

בייט אויף מאַרך, נערוו און קערפּער

אין אַלע גוטע סטאָרס אין 50ס., 75ס., $1.25 און ספּעשל פאַמיליע סייז $4.50 מינס; אויך פערווירט הייס פאַר קאַלט ביי סאָדאַ פאָונטענס.

"Wear-Ever"

Aluminum Kitchen Utensils

פאַר טיי וואָס "באַרירט דעם פונקט" פּרובירט דעם ליכטיקן, זילבערנדיקן "וועד־עזוער טיי טשייניק.

עס וועט זיך שנעל אָנוואַרימען, וועט האַלטן היים אַ לאַנגע צייט, און דויערן אַ לעבנלאַנג.

אין גוטע סטאָרס—איבעראַל

ALUMINIUM (VI) LIMITED
TORONTO & MONTREAL

WEAR-EVER ALUMINUM TRADE MARK

דער קאָוונער רב אַ גאַסט פון באַרימטע רבנים ביים באַקען פון מצה שמורה ביי האַראָוויץ־מאַרגאַרעטען

די באַריהמטע רבנים רמ"ז מרגליות, ר' שמחה סאָלאָוויטשיק און ר' שואל אַלטער פּעפּפּער לאַדען איין דעם קאָוונער רב, הגאון אברהם דובער כהנא שאפירא. — אַנדערע באַריהמטע רבנים באַקען אויך זייער מצה שמורה אין האַראָוויץ־מאַרגאַרעטען בעקעריי, אויף דער 4טער סטריט.

אַ גרופּע פון באַרימטע רבנים, גדולי הדור, האָט מיט עטליכע טעג צוריק געבאַקען מצה שמורה לכבוד פסח אין דער גרויסער מצה בעקעריי פון האַראָוויץ־מאַרגאַרעטען, 369 איסט 4טע סט. דער זקן הרבנים הרב רמ"ז מרגליות, צוזאַמען מיט הרב הגאון ר' שמחה סאָלאָוויטשיק און הרב הג' ר' שואל אַלטער פּעפּפּער, וועלכע האָבען די השגחה אין דער האַראָוויץ־מאַרגאַרעטען מצה בעקעריי, האָבען איינגעלאַדען דעם באַריהמטן קאָוונער רב הגאון ר' אברהם דובער כהנא שאפירא און צוזאַמען מיט נאָך רבנים וגאונים, צווישען וועלכע עס זיינען געווען הרב יוסף ראָזען מ'פּאַסייק, הרב אברהם יצחק שוחאַטאָוויץ, הרב אהרן שוחאַטאָוויץ און אַנדערע. האָט מען געבאַקען מצה שמורה כדת וכדין און זיך דערביי שטאַרק משמח געווען. עס האָט געהערשט אַ יום טוב'דיגע שטימונג.

דער דאָזיגער מנהג איז ניט ניי ביי דער פירמע האַראָוויץ־מאַרגאַרעטען. יעדעס יאָהר קומען זיך צונויף אין דער דאָזיגער בעקעריי די וויכטיגסטע רבנים פון שטאָדט און דאָ באַקען זיי זייער מצה שמורה. אויב עס געפינט זיך אַ וויכטיגער רבנ'ישער נאַסט אין שטאָדט, וויל ער אויך געקומען אין דער בעקעריי פון האַראָוויץ־מאַרגאַרעטען צו באַקען מצה שמורה. אין ביי די מיסנליגע דער פון דער פירמע איז ניסא קיין גרעסערער פערגעניגען, ווי משמש צו זיין אין דעם פרט די גדולי העם און זיי פאַרזאָרגען מיט כשר'ע מצה, וועלכע זיי אַליין באַקען פאַר זיך פון מעהל וואָס איז אָפּגעהיטען משעת קצירה.

אין דער בעקעריי פון האַראָוויץ־מאַרגאַרעטען איז איצט, נאָטירליך, שטאַרק ביזי, עס ווערט געבאַקען טאָג און נאַכט צו באַזאָרגען דאָס אַמעריקאַנער אידענטום מיט כשר'ע מצה לכבוד פסח. שוין איבער 46 יאָהר אַז די דאָזיגע פירמע ווייך־מאַרגאַרעטען, 369 איסט 4טע סט. ניו יאָרק האָט געהאַט דעם גרויסען נאַסט פון אַרץ ישראל, הרב הג' אברהם קוק.

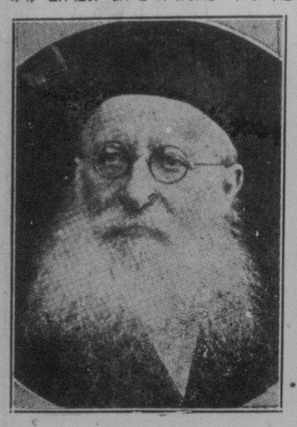

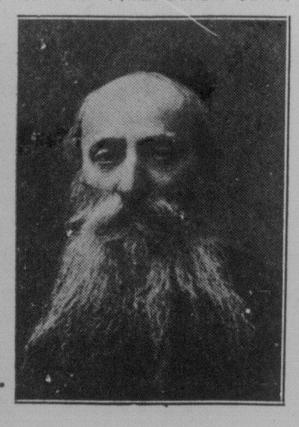

דער קאָוונער רב הגאון אברהם דובער כהנא שאפירא און הרב הג' רמ"ז מרגליות, דער זקן הרבנים, וועלכע זיינען געווען צווישען די וואָס האָבען געבאַקען מצה שמורה ביי האַראָוויץ־מאַרגאַרעטען.

ספּעשל פּרייזן פאַר פּסח

70 שטיק דינער סעט אין אייוואָרי
רעגולאַר פּרייז $18.00, פאַר ---------- **$11.75**

פאַרשיידענע סופּ טעלער
אַזוי ביליק ווי ---------- **12c** אַ שטיק

אַלערליי וויין סעטס צו זייער ביליקע פּרייזן
פאַרשיידענע גלעזער און וויין גלעזער

צו 5 סענט אַ שטיק

מיר האָבן אַ פולשטענדיקן סטאָק פון מעסער, גאַפּל און לעפל

צו שפּאַס ביליקע פּרייזן

פּלייש מאַשינקעס 95 סענט

מיר האָבן אַ פולשטענדיקן סטאָק פון לינאַלעאום קאַרפּעטס און אויוונס פון דעם ביליקסטן בין דעם בעסטן און אויך

גאַנץ ווייסע אויוונס

מיר האַלטן אויך אַ פול ליין פון דריי שטיק טשעסטערפילד סעטס
ריכטיקע מאַהעיר, פאַר $95.00
איר קאָנט עס קויפן אויף אויסצאָלן

בעסטע באַהאַנדלונג — מעסיקע פּרייזן

קומט און איבערצייגט אייך ביי

ראָבערט שטיימאַן

541 סעלקירק עוועניו — טעלעפאָן 51 041

זייט גרייט!

פּסח איז שוין נאָענט

צו דער הויז פרוי וואָס וויל זיין זיכער מיט איר לאָונדרי אויף פּסח, רעקאָמענדירן מיר איר צו נוצן אונזער ספּעציעלע

סעמי־פינישד סערוויס

יעדע זאַך געוואַשן — **8 סענט** אייער פּלעט וואַרק געפּרעסט — אַ פונט

באַנדל. דאָס איז אַ באַדינונג וואָס איר וועט גוטהייסן

NEW METHOD

LAUNDRY, Limited
372 BURNELL ST. TELEPHONE 37 222 (4 lines)

:: פּאַטראָניזירט אונזערע אַדווערטייזער ::

הילט מיט זעם־באַק

צו איבערבינדן ווענדן, קלאַפּ, ברענען, וואונד אָדער קראַץ מיט זעם־באַק מיינט אַז דער ווייטיק ווערט צערטלאַך געלאַסטשעט — אַז די פאַרוואונדעטע הויט איז מאַמענטאַל באַשיצט קעגן פאַרגיפטנדיקע מיקראָבן — אַז אַ נאַטירלאַכער הייל־מיטל איז שנעל אָנגעווענדעט.

אפילו ערנסטע וואונדן און איינגעעשקלט עקזעמאַ פאַלן, פּסאָריאַסיס, אַלסערס, ריינג־וואָרם און פּייַלס ווערן אַלע דערפאָלגרייך באַהאַנדלט דורך דעם וואונדערליכן געוויקס הייל־מיטל.

50ס. אַ באַקס, 3 פאַר $1.25, ביי אַלע דילערס.

Splendid For SKIN TROUBLES

סעם שאָר

פון דער

שאָר קענדי קאָמפּאַני

אַנאָנסירט

צו אַלע אידישע סטאָרקיפּערס פון ווינניפּעג און מערב קאַנאַדע

אַז ער האָט צוגעגרייט אַ סטאָק פון ערשט קלאַסיקע

פּסח'דיקע קענדיס

פון אַלע סאָרטן

בהשגחת הרב י. י. כהנאָוויטש

צו באַקומען אין אַלע אידישע סטאָרס אין ווינניפּעג און מערב קאַנאַדע

SAM SHORE CANDY CO.

243-5 Jarvis Ave., Winnipeg, Man.

ברוך הבא

סיגאַלס מצה איז שוין דאָ!

און באַלאַנגט ניט צום הויך־געפּרייזטן סאָרט מצות

מיין מצה איז פריש געבאַקען בהכשר הרב י. י. כהנאָוויטש

מיין מצה איז געשמאַק, באַ'טעמ'ט און אַ מחיה אין מויל צו נעמען. און — ווי נידעריק אין פּרייז! בלויז —

9 סענט אַ פונט

איך פאַרקויף אויך פרידמאַנס מצות פאַר דעם זעלבן פּרייז
מצה מעל, קייק מעל, 9 סענט דעליווערט
אייער מצות 20 סענט דעליווערט

פּאַטראָניזירט אַ ווינניפּעגער אינדוסטריע. האַלט די אַרבעט ביי זיך אין שטאָט

עסט סיגאַלס מצות היינטיקן פּסח

סיגאַל דריקט אַרונטער די פּרייזן אויף מצות אין ווינניפּעג און מערב קאַנאַדע.
מיט אַדרעסירן זיך ווענדן באַלד צו

SEGALS BAKERY

514 SELKIRK AVE. PHONE 51 488

פרידמאַנס מצות צו באַקומען אין 515 פּלאַרא עוועניו

א בריוו אין רעדאקציע

(ווענן דער תלמוד־תורה קאנפערענץ)

זייער חשוב'ער רעדאקטאר:

צופעליק בין איך, דעם זונטאג, געווען אן ערשטמועה פון די וויכוחים, וואס זיי נען פארגעקומען ביי דער תלמוד־תורה קאנפערענץ. אלע האבן איינגעזעען אז די תלמוד־תורה איז נעבאה קראנק און אלע אפילו די געוועזענע לע־ער און איצטיקע דאקטוירים האבן — אן אן אינטערעסאנט פון די סיבות, וואס האבן צוגעפירט צו אזא טראגישן מצב — גלייך אנגעווען פאלגנדע פיר מעדיצינישע ארט "נאטאר־רישע" רפואות אין סגולות:

א) אוועקשטעלן אלס די וויכטיקסטע אויפגאבע צו דערציען א דור, וואס זאל קאנען "דאווענען", ווען אפילו ער וויסט ניט וויסן קיין פירושתפילה, ווי אין פסוק שטייט — "שמע ישראל תורה נו" (הערן זאלט איר הערן אין נים פארשטיין")

ב) דער ת"ת אלס א חולה מסוכן, צוגיבן א נייעם נאמען ווי — "נאציאנאלע שול" און אין צענטער פון דער פראנאראס אוועקשטעלן "ציוניזם".

ג) פארגרעסערן דעם סכום רעליגיע, וואס ווערט געלערנט אין תלמוד־תורה און אפנעבן א בכבוד'יקן פלאץ פאר דער "אחות לנו קטנה", פאר אונזער ליין שוועסטערל — "אידיש".

ד) רעווידירן דעם לערן־פראגראם וואס איז אן חלכה פאר די לערערס ניט פון דעם בארג סיני, נאר פון מאסקאטון און לויט וועלכער — ווי די מחברים פון דער פראגראם באשטעטיקן — מען לערנט בכל תפוצות אמעריקע וקאנאדא.

איך לאז איבער אין א זייט די "איבות" פון די דיאגנאזן און רפואות, וועלן דעם זאלן אריטיילן ספעציאליסטן, וואס איך וויל אין — בלויז אנווייזן אז די אלע עמהגעבערס האבן — ווי מען זאגט — ניט באמערקט דעם העלפאנט, דעם עיקר וואס פעלט אין ספר. אלע האבן פארגעסן אז מיט דעם אחשון וואס מען מעסט וועלטלאכע שולן קאן מען ניט מעסטן דיין תלמוד־תורה, ווייל צווישן די ערשטע און דער לעצטער איז א מורא'דיקער חילוק, א שרעקלאכער אונטערשייד:

חסידים פון וועלטלאכע שולן זיינען פעסט אלע "מער אחד", פון איין נעד וואט געשניטן. זיי האבן איין תורה, איין אידעאל און ס'קאנען נאר זיין מדרגות אין ווייטר חסידות, נאר אנדערש איז א תלמוד תורה, וואו די מיינונגען פון אירע פרייגט זיינען אזוי פארשיידן, אזוי קאלאריטפול, ווי פארשיידן ס'זיינען די וועלט אנשויונגען פון די דעלעגאטן, וועלכע האבן זיך באטייליקט אין דער קאנפערענץ.

צווישן תלמוד־תורה פריינט, באזונדערס ביי אונז אין ווייניפעג, טרעפט מען:

א) פערזאנען, וואס נאך איידער זיי האבן געהאט דעם היתר פון מר.ש. מיר לערן), באווירט אויף דעם מאמר — "שמע בכל לשון שאתה שומע". דאווענען זיי אין ענגליש, אין דער שפראך, וואס זיי פארשטייען בעסער ווי "חיברו".

ב) אידן, וואס "ציון" איז אויסגעריסן ניט בלויז פון זייערע סידורים, נאר אויך פון זייערע הערצער . . .

ג) אידן וועלכע קאנען אויסקומען און רעליגיע ובפרט אן דער, וואס מען לע־רענט אין דער תלמוד־תורה.

וואס זשע איז דער זיידענער פאדים, וועלכער פארבינדט דאך אט די אידן מכל המינים מיט דער תלמוד־תורה אויב ניט די ליבע צו דער בלומען שפראך פון אונ־זערע נביאים?

מיין ווייניקייט גלייבט אז ווען אפילו דער תלמוד תורה וואלן זאל פארמאגן די אנגעווענע פיר רעדער — וועט ער אלץ זיך ניט קאנען ארויסדראפען פון דעם זומפ, אין וועלכן ער זינקט שוין עטלאכע יאר־דער מיקור פון דער צרה, פון דעם טראגישן מצב אין פיל טיפער; ניט וועלטלאכקייט, ניט גענומענע אויף פראהאס אפהאנדלונגען וועגן מאדערנע פראגן זוכן די עלטערן, וואס שיקן זייע־רע קינדער אין תלמוד־תורה אריין; זיי זוכן אביסל "אידיש", א סך העבריאיש (וואס מען קאן ניט געפינען אין די וועלט־לאכע שולן) און דאס קינד אפילו נאכ'ן חנ־חסיום טראגט ארויס, לא עליכם, זיי־ער טרויקענעם און מאגערן באגאזש פון שפראך קענטעניש.

די תלמוד תורה איז געקומען צו אזא לאטאסראפע נאר דערפאר וואס איר עב־רית בעברית איז געווארן א נאמען און א אינהאלט. זאל די העבריאישע שפראך ווידער פארנעמען דעם אויבן'אן אין דער לימודים־פראגראם און דאן וועלן שוין אלע קלאסן אידן זיין ציפרידן:

זאל דאס קינד דערווערבן די שפראך, אפילו נאר אין א געוויסער מאס, וועט עס שוין וויסן וואס צו דאווענען.

זאל דאס קינד עפן בלויז א "שיעור" האניק פון אונזער שפראך וועט עס שוין מסלא איבערפילט ווערן מיט ליבע צו אונזער לאנד, די מאמע פון דער שפראך. מכלל "לאו אתה שומע הן" פון דעם נע־נאטיוון קאן מען אויסדרונגען דאס פא־זיטיווע: אויב מיר זעען אז ווען א מלו־כה אקופירט א לאנד איז איר ערשטע עובדה אויסצושניידן די "צונג" פון דעם וואקסנדיקן דור און ארויפצווינגען אויף אים איר שפראך — שמע־מינה אז א שפראך בינדט צו, אמשטארקסטן, דעם מענשן צו זיין לאנד.

זאל דאס קינד זיך באקאנען (און באר־קאנען זיך קאן מען נאר ווען מען פאר־מאגט א באדייטנדע מאס פון שפראך־קענטעניש) מיט אונזער תורה, מיט אונ־זערע נביאים — ווען דאס אויך זיין מער רעליגיעז, ווייל סוף כל סוף איז אונזער רעליגיע ניט א "קאטעכיזם" פון טרר־קענע דינים און חלכות, נאר דאס לעבן אריין.

ס'איז נארניט קיין נפקא מינה צי די לערער וועלן זיך באנוצן מיט דער אדער מיט יענער כריסטאמאטיע, צי די קינדער־וועלן לערנען דאס אדער אן אנדער קא־פיטל נביאים און צי די לערן־סיסטעם מוז זיין א שטריינג עברית בעברית'דיקע . . . איין שטרעבונג דארף און מוז זיין — איבערצוגעבן די קינדער דעם גאלדענעם שליסל צו אונזערע אוצרות — די העב־רייאישע שפראך.

זיכער האבן רעכט אויף די אידן פון א גאנץ יאר וועלכע האלטן אז "אם אין קמח, אין תורה", אבער אז געלט אליין איז נאך אלץ ווייניק, אויב ניט טאקע א "מש־ענת קנה רצוף" — קאן דאך באשטעטי־קען די תלמוד־תורה אליין, וואס נארניט אזוי לאנג איז זי באפרייט געווארן פון כמעט אלע אירע חובות! . . .

געבענשט זאלן זיין די גבירים, די באר־לעבאטים, וועלכע זיינען איינג פארבונ־דען מיט דער תלמוד־תורה און שפארן ניט קיין געלט פאר איר עקזיסטענץ, אבער געלט — אויב איר ווילט — איז בלויז "קמח", בלויז מעל, פון וועלכן מען באר־קומט בלויז "קארושעס" פיפאלקיס, וואס שטילן דעם הונגער בשעת הדחק . . . אבער ווען מען וויל טאקע האבן "לחם הפנים" פיין און בא'טעם'ט ברויט מוז מען צום מעל צוגיבן כאטש א שטיקל "אייוועו". א שטיקעלע אייוועו פאר א פאר סענט קאן בעסער מאכן אפשר א פוד מעל, וואס באטרעפט הונדערט מאל אזוי פיל.

איך מיין צו זאגן אז ביז פון די גבי־רים און באלעבאטים וואס גרופירן זיך ארום דער תלמוד־תורה וועט ניט אויס־נעטיילט ווערן כאטש אן איינער דערציי־אונגס קאמיטעט, וואס זאל צענויפנע־שטעלט ווערן ניט בלויז פון אזוי גערופע־נע "איידעלע" אידן, וועלכע בשעתם האב־בען אפשר געקאנט אפלערנען א בלאט גמרא מיט תוספות, נאך פון פערזאנען וואס — חוץ מער אדער ווייניקער, אל־געמיינער בילדונג — זאלן זיי פארמאגן א חוש פאר העבריאיש, פערזאנען וועל־כע שטייען נאך איצט נאענט צום העב־רייאישן ספר און ביי וועמען העבריאיש איז נאך דער הייליקסטער אידעאל — ביז דאמאלסט וועט אונזער משכן הערות, אונזער תורה־אינסטיטוציע ניט קאנען זיין א "תלמוד תורה כנגד כולם" נאר זי — הלואי זאל איך בעסער בלייבן א לינגער — וועט חס ושלום, דערפירן דערצו אז אונזערע ווייניפעגער אידן וועלן זיין:

ארדער ענגליש (הגם בר סמכא'ס, אווטה־

---

*) א מערקווירדיקע זאך מיט די עברית בעברית לערער — אויסער צוואנגס מיט־לען וויסן זיי ניט קיין אנדערע: קינדער, וועלכע הוץ א פאר שעה אין מעת־לעת, געפינען זיי זיך די גאנצע צייט אין א קינדער צווינגען זיי צו זיין הונדערט פראצענטיקע העבריער. ניט דערלאזנ־ריק צו דערקלערן די קאמפליצירטע פסוקים און שיזערטע ווערטער אין "אידיש" אויב מר. מילער, אלס א תלמוד־תורה לערער, האט גענוג העלדנמוט צו דער־קלערן, בפני קהל ועדה, אז אונזערע שא־פונגען אין "אידיש", זיינען דער פינפטער "חומש" אין אונזער תורה, אין אונזער קולטור — פארוואס זשע, תוך כדי די־בור, באקומען חרטה און זאגן אז די שטעלפארטרעטערן פון העבריאיש זאל זיין ענגליש און ניט 'אידיש', די שפראך וועלכע איז, אליבא דכולא עלמא, ניט פרעמד דעם רובונר־של־עולם:

חוץ דעם וואס שון הונדערטער יארן זאגן אידן "גאט פון אברהם" ווי אנדערע תפילות אין אידיש און אידענעם לייענען תחינות, צאינה וראינה — האבן דאך אפילו געוויסע רביים און צדיקים זיך באר־וצט מיט "אידיש", ווען זיי האבן גע־וואלט זייער השתפכות הנפש ברייננען צום אויסדרוק! צו וואס האבן צוויי מא־סען — אבן ואבן איפה ואיפה?!

"כולם כנגד תלמוד־תורה" . . .

מיט דרך־ארץ,

ל. לעוויט.

סטאָנס כשר רעסטאָראַן

66 לילי סטריט

בחכשר הרב ר. י. כהנאווישט

געשמאקע מאלצייטן און פיינסטע באדיענונג. מיר האבן געמאכט אלע נויטיגע פארבאריטונגען פאר פסח און מיר וועלן סערווירן

מאלצייטן כשר לפסח

מיר סערווירן מאלצייטן פאר פאמיליעס צו מעסיקע פרייזן. שיקט אריין אייער באשטעלונג איצט, כדי אויסצומיידן א מענגאלע אנטוישונג.

שיין מעבלירטע צימערן פאר קאנטרי געסט. באקוועמער פלאץ פאר חתונות, באנקעטן און פארטיעס.

STONES KOSHER RESTAURANT

66 Lily Street — Phone 25 444

דער צייכן פון די בעסטע כשר־ע וואורשטן

SINAI KOSHER SAUSAGE FACTORY — CHICAGO — REGISTERED

גיט אכטונג אויף דעם "טעג"

:: והעיר ווייניפעג צהלה ושמחה ::

אלע אידן פון ווייניפעג און אומגעגנגט, פרום אדער ניט אזוי פרום, וועלן זיך פרייען צו הערן, אז די

לעווינ'ס

סיני כשר סאסיידזש פעקטאָרי

פון שיקאגאָ

וועלכע האט זיך ב"ה פאר צענדליקער יארן קונה שם געווען מיט איר סחורה און כשרות, האבן איצט

עטאבלירט א רעלייאיבל איידזשענסי אין ווייניפעג

וואו מיר שיקן אייניקע מאל אין וואך אריין די פיינסטע פרישע

כשר סאלאמי, באלאני, פראנקפורטערס

אונזער איידזשענסי אין ווייניפעג איז די גוט באוואוסטע פירמע

גאָלדין ענד קאמפאני

האָלסייל גראָסערס, 121 סאלטער סטריט

טעלעפאָן 57 377

סטארקיפערס זיינען שוין געבעטן צו באשטעלן זייערע ארדערס פאר פסח. ספעציעל ווילן מיר אויפמערקזאם מאכן די אידן וועלכע זיינען פאר פסח מער אפגעהיט ווי דאס גאנצע יאר, אז עס איז ווערט צו אדערן אונזערע פראדוקטן וועלכע זיינען פסח'דיק ביז גאר און כשר פאר א גאנץ יאר.

באזארגטזיך מיט אייערע פסח'דיקע ארדערס פאר וואורשט, סאלאמי, באלאני און פראנקפורטערס

מיר וועלן מיט פארגעניגן צושטעלן אייערע ארדערס גרויס אדער קליין

מיט יעדן ארדער זיך ווענדן צו

GOLDIN & COMPANY

האָלסייל גראָסערס און אימפאָרטערס

טעלעפאָן 57 377

121 SALTER ST. — WINNIPEG, MAN.

לעווינ'ס סיני כשר וואורשט

צו באקומען אין די פאלגנדע גוט באקאנטע דעליקאטעסן סטארס:—

א. נ. גראזנים דעליקאטעסן 495 סעלקירק עווע. טעל. 56 061

א. גראזני דעליקאטעסן 707 מיין סטריט. טעל. 25 148

נאסמאנ'ס דעליקאטעסן 952 מיין סטריט. טעל. 57 839

ווייסמאנ'ס כשר דעליקאטעסן 721 מיין סטריט. טעל. 54 578

מיזאנס דעליקאטעסן און בוטשער שאפ 1196 מיין סטריט. טעל. 55 572

ה. מיטשעל כשר פלייש מארקעט אין דעליקאטעסן 380 סעלקירק עווע. טעל. 55 304

מעקסיס דעליקאטעסן 814½ מיין סטריט, טעל. 57 949

סטאנס דעליקאטעסן 415 סעלקירק עווע

שווילים דעליקאטעסן 303½ עלים עווע. טעל. 25 681

קאפמאן ברידער דעליקאטעסן 407 סעלקירק עווע. טעל. 57 647

צו פארזיכערן די חנאה פון דעם יום טוב פסח — קויפט יעצט און פארדערט אלע צוזאמען:

מאנישעוויטץ

מצה — קעיק־מעהל

מצה־מעהל — אייער מצה

מצה־פארפעל — האול וויהיט מצות

א כבוד פארץ סדר־טיש
א תענוג גאנץ פסח—

א לויבגעזאנג קלינגט ביי יעדען סדר־טיש פאר די נסים וואס זיינען געשעהן מיט אונזערע עלטערן אין מצרים. זינגענדיג די הגדה לעבען מיר אויף פאר אונזערע אויגען די וואונדער פון אמאל און שעפען האפנונג און טרייסט פאר דער צוקונפט.

און א לויבגעזאנג הערט אויך יעדע כאלעבאסטע פון איהר הויזגעזינד ווען זי פארזיכערט צום טיש די מחיה'דיג־געשמאקע מאכלים וואס קומען ארויס באזונדערס גוט און געראטען פון מאנישעוויטץ מצה און מצה־פראדוקטען.

צום גענוס פון גאנץ פסח וועט זעהר פיעל בייטראגען דער נייער מא־נישעוויטץ פראדוקט — מאנישע־ויטץ האול וויהיט מצות לכבוד פסח... כשר. געזונד. געשמאק.

מאנישעוויטץ מצה

"די מצה מיט אלע מעלות"

פאר באלדיקער אטענשאן טעלעפאנירט צום הויפט אפיס

טעלעפאָן 52 850

597 SELKIRK AVE., WINNIPEG

אימפארטערס און דיסטריביוטארס

The Adelman Importing Co.

487 ALFRED AVE. — PHONE 52 462

Grant's BEST PROCURABLE Scotch Whisky

BOTTLED & GUARANTEED BY William Grant & Sons Ltd.

TRADE MARK — DISTILLERIES. THE GLENFIDDICH AND BALVENIE · GLENLIVET, DUFFTOWN SCOTLAND

דאס איז דער ארינגעלער לייבל אויף יעדער פלעשל פון ג ר ע נ ט ס "בעסט פראקיוריבל" סקאטש וויסקי. ניט אכטונג אויף דעם ביי די פאר־קויפער און פארלאנגט צו באקומען דאס.

SILVER TIME AT BIRKS

The exquisite BIRKS "TUDOR ROYAL" design is shown here

זילבער
קונסטאַרבעט
אין קאַנאַדע

אין בוירקס זילבער שאַפּס. האָבן קאַנאַדער פאַכלייט פאַר עטלאַכע דורות פּראָדוצירט סטערלינג זילבער טישוואַרג וועמעס שיינקייט און אַלגעמיינע פאַרטרעפלאַכקייט עס זיר־נען אומאיבערטרעפלאַך. אין אייניקע פּלעצער, אפילו אין דער אַלטער וועלט, איז זילבער אויסגעאַרבעט געוואָרן מיט פיי־נערער קונסט אָדער גרעסערער פאַכמאַנשאַפט.

[דאס באַטראַכטן פון בוירקס פּראָדוצירטע־אין־קאַנאַדאַ זילבערוואַרג איז העפלאַכסט איינגעלאַדן.]

BIRKS
STERLING SILVER
Made exclusively by Birks . . . and sold exclusively by Birks

ספּעשל סייל אויף

פאַקס סקאַרפס

אַט אין אייער געלעגענהייט צו קויפן א שיי־נעם פאַקס אויף פסח און פאַר'ן ספּרינג. ווייכע לאַנג האַריקע פאַקסעס אין פאַרשיידענע שיידס אזעלכע ווי:

רויטע, ברוינע און זילבער

צו האַלב פּרייז

פון $8.00 אין העכער

לייגט ניט אָפּ — דער בעסטער אויסוואַל פאַר די יעניקע וועלכע קויפן פאַר פרי

א קליינער דעפּאָזיט וועט האַלטן יעדן פאַקס וואָס איר וועט אויסקלייבן

CHICAGO FUR CO.

י. וועקסלער, איינגנטימער

512 SELKIRK AVE. PHONE 51 381

פּאַטראָניזירט אונזערע אַדווערטייזער

ווי פון מאַן צו מאַן
ווייסט איר אַז
איטאַליאַ סוטס

לייזן פינקטלאַך דאָס פּראָבלעם פון גוטע קליידער צו א מעסיקן פּרייז.

זיי זיינען סוטס מער ווי א שריט פאַראויס פון'ם דורכשניט. אויסצייכענונג פון אויסזעען איז געוואָרן געוואָרן דורך'ן אויס־וואל פון פיינערע סטיילס, בעסערע סחורות און געגוויע אַרבעט וואָס שליסט איין פינקטלאַכקייט פון פיניש אינווייניק און פון דרויסן.

איטאַליאַ סוטס זיינען געפינישד פון אַל־וואָל סחורות. קלאָטן, ליינינגס און קענוועס לויפן זיך ניט איין, וואָס פאַרזיכערט אז דער סוט וועט אָנהאַלטן זיין שייפ.

סינגל און דאַבל ברעסטעד מאָדעלן — פאַר דער מאַנערער פיי־נור פון דער קאַלעדזש יונגע, ווי אויך פאַר דעם דורכשניטלאַכן מאַן אָדער פאַר דעם שווערערן מאַן ווי דורכשניטלאַך געבויט. אין בלוי און גרעי אַקספאַרד סערדזשעס — אין אימפּאַרטירטע טווידס און וואַרסטעדס. פיטשורן גאַלדען ברוין, סטאַן גרעיס און מעטאַל גרעיס.

$25.00

מענס קלאַדינג סעקשאַן, מיין פלאָר, האַרגרייוז

THE T. EATON Co LIMITED

נייע טרופּע אין קווינס טעאַטער

מאַנטאג, דעם 14טן אפריל, וועט אין קווינס טעאַטער אויפטרעטן א נייע טרופּע ציזאַמען מיט די פּרעזידענט איבערגע־בליבענע מיטגלידער פון דער קווינס טעאַ־טער טרופּע.

די נייע אַקטיאָרן זיינען: דער גוט באַ־קאַנטער שוישפּילער, בעני אַדלער, וועל־כער איז גוט באַקאַנט צו די ווייניפּעגער אידישע טעאַטער גייער, פון זיינע פרי־עדריקע באַזוכן דאָ אין שטאָט.

—מיכל ראָזנבערג, כאַראַקטער שוישפּי־לער, וועלכער האָט געשפּילט אין מאָריס שוואַרץ קונסט טעאַטער.

עליא ראָזנטאַל, שוישפּילערין אין "לי־דינג ליידי" און קלאָרא מאַרגאָלין, וועלכע איז דאָ געווען פאַר־א־יאָרן מיט דער האָ־לענדער טרופּע.

די נייע געסט ריזיגנען מיט זיך א ניי־ם רעפּערטואַר פון פאַרשיידענע פּיעסן און די קווינס טעאַטער פאַטראָניזיר־ערוואַרטעט א פרייליאַכער פסח.

דער נאַמען פון דער 1טער פּיעסע וועט אָנגאַסירט ווערן אין די וויטערריקע אַנאַכן.

—(::)—

אין פעלעס טעאַטער

היינט און מאָרגן ווערט געוויזן אין פעלעס טעאַטער די "סטודיע מאַרד מיסטעריע" — א דורכאויס ריידנדיקע בילד מיט אַן אַלסטאַר קעסט. דאָס איז די גרעסטע מאַרד מיסטעריעזע געשיכטע. עס ווערט אויך געווען א ריידנדיקע קאָמעדיע סעריאַל און פיטשורעס.

די ערשטע דריי טעג פון קומענדיקער וואָך וועט געוויזן ווערן "די דעזערט סאַנג" — דאָס איז א זינגענדיקער דער־פאָלג וואָס איר זאָלט ניט פאַרפעלן צו הערן און זעען. א כאַר פון הונדערט מענ־שען, — א העכסט אַמוזירנדיק בילד. עס וועט אויך געוויזן ווערן א ריידנדיקע קאָ־מעדיע און פאַקס נייעס.

—(::)—

אין בידזשו טעאַטער

ליבהאָבער פון א העכסט שפּאַנענדער בילד וועלן געפינען גרויס פאַרגעניגן קו־מענדיקע וואָך, אָנפאַנגענדיק מאָנטאַג אין בידזשו טעאַטער, ווען זיי וועלן זעען גרע־טא קאַרבאַ, די באַרימטע מואַוויי אַקטריי־סע, צוזאַמען מיט קאַנאַרד נאַגעל און האַלמס הערבערט אין דער זייער אינטע־רעסאַנטער בילד "דער קוש". יעדער מאָ־מענט איז אינטערעסאַנט, שפּאַנענד און אַמוזירנד.

היינט און מאָרגן ווערט געוויזן דאָס בילד "די דריי ליידנדע". זעט די דאָזיקע בילדער אין בידזשו טעאַטער.

—(::)—

אין געריק טעאַטער

היינט און מאָרגן ווערט געוויזן א ספּעציעלע פאַרשטעלונג פון דער באַ־רימטער ריידנדיקער, זינגענדיקער און טאַנצנדיקע בילד "די גרייט נאַבבאַ" מיט די באַרימטע מואַוויי סטאַרס עריק וואַן סטראַהיים, און בעטי קאַמפּסאָן אין די הויפּט ראָלן. צוזאַמען מיט אַן ערשט קלאַ־סיקן קעסט.

"די גרייט נאַבבאַ" איז דער נייעסטער טריאומף אין דער מואַוויי וועלט — איינע פון די אינטערעסאַנטסטע און אַמוזירנ־דיקסטע בילדער, און דער פיינסטער צוזאַ־מענשטעל פון פאַסירונגען, געזאַנג, טענץ און האַנדלונג. זעט דאָס דאָזיקע בילד אין געריק טעאַטער. איר וועט זיך אַמוזירן.

—(::)—

קעמסאַק, סאַסק.

מיר שיקן אויף אייער אַדרעס א מאַנ־אַרדער אויף $30 און מיר בעטן אייך צו זיין אַזוי גוט און צו פאַרטיילן $5 צום בית יתומים, $5 צום מושב זקנים און $20 פאַר מעת חטים.

מיט אַכטונג,

ליידיס אייד פון קעמסאַק, מרס.

קעזנער (סעקרעטאַר).

די פאַמיליע אין דער היים

זונטאג, דעם 30טן מאַרט, איז געגעבן געוואָרן א שיינע סורפּרייז פאַרטיע פאַר מר. און מרס. נייטן טעסלער צו זייער 25טן חתונה יובילי אין זייער היים, 598 באַלמאָראַל עווענוי. ביידע שוועסטער און ברידער און די נאָנצע משפּחה פון קרובים און פריינט האָבן זיך פאַרזאַמלט און האָבן אויף אַן אינטימען, היימישן און לוסטיקן אופן פאַרבראַכט ביי שיין געדעקטע טישן פערוווירט מיט די בעסטע מאַכלים און גע־טראַנקען. א שיינער חתונה קייק האָט צו־גענעבן א ספּעציעלן חן צום יום־טוב'דיקן טיש. מרס. סיגאַל, די עלטערע שוועסטער, פון מר. נייטן טעסלער איז געווען די פאַרזיצערן פונ'ם אוונט. דער עלטערער ברודער מר. ישראל טעסלער האָט געהאַלטן א שיינע רעדע. אויך האָבן גערעדט מרס. פאַקס, די מוטער פון דער כלה און מרס. אַלעניק. די עלטערע טאָכטער טעלמאַ טעסלער האָט באַגריסט אירע עלטערן צו דער געלעגענהייט. אַלע מחותנים האָבן פּרעזענטירט "חתן כלה" מיט שיינע זילבערנע מתנות. מר. און מרס. נ. טעסלער האָבן הארציק באַדאַנקט אַלע פאַרזאַמלטע פאַר דעם כבוד וואָס מען האָט זיי צוגע־טיילט, ווי אויך פאַר די מתנות. די בעלי שמחות האָבן ביינגעשטייערט א סומע געלט פאַר פריינט אין רוסלאַנד. אויף פסח. דער עולם האָט פאַרבראַכט ביז שפּעט אין אוונט מיט נעזאַנג און טענץ און "חתן־כלה" האָבן געקראָגן די בעסטע וואונשן פון אַלע פאַרזאַמלטע. זיי זיינען געווען: מר. און מרס. נייטן טעסלער, מר. און מרס. אברהם טעסלער, מר. און מרס. טעסלער, מר. מ. טעסלער, מר. און מרס. אברהם טעסלער, מר. און מרס. אַסטראָוו, מר. און מרס. טשאַרני, מר. און מרס. פּ. סיגאַל, מר. און מרס. אַלעניק, מר. און מרס. פאַקס, מר. און מרס. לעווי, מרס. פאַקס, נינא טעסלער, דאָרע סיגאַל, ליאָן טעסלער, מאַרקוס טעסלער (פון פּוי־לען), מאַרקוס טעסלער, מאַרקוס טרעס־טער, טעלמאַ־טעסלער, מרים טעסלער, קלאַ־ראַ פאַקס, צירל טרעסטער, בינע טרעסטער מאַקס -טשאַרני, דזשעקי סיגאַל, דזשא טעסלער און האַרוויז לעווי.

* * *

זונטאג, 30טן מאַרט, איז אָפּגעהאַלטן געוואָרן א פאַרזאַמלונג פון דער קיעוועער פרי לאָאַן אין אייך סאַסייטע אין שטיי־מאַנס האַל. אַלע מיטגלידער זיינען געווען אַנוועזנד. מר. א. וויינראַב האָט געגעבן אַן איבערבליק פאַר די לעצטע 2 יאָר וואָס דער פּרעזידענט ס. אוועדבאַום האָט אויפ־געטאָן און אין נאָמען פון דער סאַסייטי האָט ער פּרעזענטירט דעם פּרעזידענט מיט א סילוועד טי סעט פון 4 שטיק צו זיין זילבערנער חתונה ווינשנדיק אים און זיין פרוי און פאַמיליע צו דערלעבן צו זייער 50 יאָריקן יובילי. נאָך דעם מיטינג האָבן זיך אַלע מיטגלידער משפּח געווען און אַלע האָבן פאַרבראַכט זייער פרייליאַך.

* * *

א גרויסאַרטיקע פּאַרטי איז דורכגע־פירט געוואָרן שבת אוונט, אין דער היים פון מר. און מרס. סעם שאַר, סוויט 2 וועלינגטאָן אַפּאַרטמענטס.

די געסט האָבן זיך פאַרווילט אין א זייער אינטימער שטימונג. אויף זיינען אַראַנזשירט געוואָרן עטלאַכע טישלאַך פאַר ברידזש.

נאָכ'ן "ברידזש" זיינען סערווירט גע־וואָרן שיינע טישן מיט פאַרשיידענע גו־טע מאַכלים און געטראַנקען און דער עולם האָט פאַרבראַכט העכסט פרייליאַך ביז שפּעט אין דער נאַכט.

די פרוין האָבן געוואונען מרס. סאַקאַ־לאָוו און מר. מינדעס. דעם קאַנסאָליי־שאָן פרוי האָט געוואונען מרס. ס. בערג.

צווישן די אַנוועזנדע זיינען געווען: מר. און מרס. סעם שאַר; מרס. האַל־פּערן מיט איר טאָכטער איידאַ, פון וואַנ־קאָווער; מר. און מרס. טש. טעדמאַן; מר. און מרס. ה. סאַקאַלאָוו; מר. און מרס. ה. פּאַרקער; מר. און מרס. מינדעס; מר. און מרס. דעיל; מר. און מרס. בערג און אַנדערע.

* * *

פרייטאג, 21טן מאַרץ, איז דורכגעפירט געוואָרן א סורפּרייז פאַרטיע פאַר מרס. זוקין פון דער קאַמיטע פון ליידיס אקזי־לערי פון אינד. בני אברהם, ביי מרס. זו־קין אין דער היים, 651 רעדוואוד עווע. ביי שיין געדעקטע טישן האָבן אַלע פאַר־זאַמלטע פאַרבראַכט ביז שפּעט אין דער נאַכט. מרס. קינבערג איז געווען פאַרזיי־צערן פון אוונט. מרס. לודוויק האָט אי־בערגעגעבן דעם פּרעזענט צו מרס. זוקין, יעדער יאָיינער האָט געהאַט דאָס וואָרט און אויסגעדריקט א דאַנק און אַנערקענונג פאַר דער אַרבעט און מרס. זוקין האָט באַ־דאַנקט די קאַמיטע פאַר דער פריינטשאַפט און אַנערקענונג. פאָלגנדע זיינען געווען אַנוועזנד: מרס. זוקין, מרס. לודוויק, מרס. גירין, מרס. לייכטער, מרס. מאַגעד, מרס. קינבערג, מרס. בלאַנקפּסטאַן, מרס. וואַליי־סקע, מרס. טרוד, מרס. פליישמאַן, מרס. ריטשמאַן, מרס. מילאַנטשיק, מרס. וועקס־לער, מרס. ליטמאַן, מרס. יאַנקאָווסקע, מרס. באַראַן מרס. סטיגן, מרס. זימבערג, מרס. ליטמאַן, מרס. סיטנער, מרס. רייז, מרס. קיין און מרס. אקיילע.

—(::)—

דער יערלאַכער קאָנצערט פון איקאָר

זונטאג דעם 20טן אפריל, לעצטער טאג פסח, וועט פאַרקומען דער יערלאַכער קאָנ־צערט פון איקאָר. עס ווערט צוגעגרייט זייער א רייכע פּראָגראַם. עס ווערן אַראַנ־זשירט די בעסטע קרעפטן פון שטאָט. דער איקאָר מאַכט אויפמערקזאַם אַלע פריינט און סימפּאַטיקער פון איקאָר צו האַלטן פריי דעם דאַטום פון 20טן אפריל. דער קאָנצערט וועט פאַרקומען אין פעלעס טע־אַטער. בילעטן קאָן מען באַקומען ביים פאַרזיצער פון איקאָר, מר. ליטמאַן, ווי אויך ביי די סימפּאַטישע אָרגאַניזאַציעס, בני אברהם, ניקאָלאַיעווער פאַראיין און אַנדערע.

INCOME TAX SERVICE
AUDITS, FINANCIAL REPORTS
INVESTIGATIONS
בוקקיפּינג סערוויס
ס. א. פּאַרטינאַל
— מיט —
דזשא. לוס און קאָמפּאַני
Chartered Accountants, Auditors
204 ווינניפּעג בלאָק, טעלעפאָן 23 942
רעזידענס פאָן 24 524

ביזנעס מענשן!
פּרובירט אונזערע
כשר'ע האָט דאָגס
בלויז 5 סענט יעדער
פריש יעדן טאָג
אַלע סאָרטן כשר'ע
סענדוויטשעס
געשמאַקע לייכטע לאָנטשעס
אַלע פּרוכטן אין סעזאָן
HOME
FRUIT & CONFECTIONERY
572 Main Street

BOSTON HAT WORKS
איין טאָג באַדינונג
ליידיס און דזשענטס פעלט העטס און קעפּס גערייניקט, געבלאָקט און רעמאָדעלט.
מיר קומען נאָך דעם און מיר דעליווערן עס צוריק.
566 מיין סט. טעל. 25 623

זעט אונזערע נייע ספּרינג סחורות
א גרויסער אויסוואַל פון וואָס אויסצוקלייבן
Dominion Furniture Co., Limited
499 NOTRE DAME AVENUE
PHONES: 86 195 — 87 873

דער יונגט בענעוואָלענט קלוב
וועט האַלטן
א טאַנץ
זונטאג דעם 6טן אפריל
8.30 אוונט
אין גרויסן פּרינץ זאַל
גוטער אַרקעסטער מוזיק.
איינטריט 35 סענט
די קאָמיטע

הגדה'ס
מיט אידישער און ענגלישער איבערזעצונג
מצה קאַווערס
עמבראַיזערט אין האַנט געפּיינטעט. א צירונג פאַר'ן סדר טיש
גרויסע און שיינע
זילבערנע לייכטער
3 און 5 רערעוודיקע
אַמעריקאַנער דאָלאַרן
געשיקט נאָך רוסלאַנד, פּוילן און רו־מעניע דירעקט אין שטוב אריין.
א גרויסער אויסוואַל פון טליאַים און מחזורים
סטאָר אָפן יעדן טאָג און זונטאג ביז 12 אויינער אוונט
B. MILLER
People's Book Store
816 MAIN ST. PHONE 57 646

A. MUIR
"דוקא" רעפּינישינג
ספּעציאַליסטן
370 FURBY ST.
פענדערס און באַדי ריפּעיר אַרבעט
Phone 33 255

פאַראַיסציינדע
ספּרינג מילינערי

פאַרוואָס קויפן דאָן דאָן — ווען איר קאָנט באַקומען איי־ער העט פונקט אַזוי שיין און סטיליש — $5 און שפּאַרן אַזוי פיל ווי

א וואונדערבאַרער אַסאָרט־מענט אין בעקר, פאַנאַמאַ, לאַק, דזשיי, פּעטאַ שטרוועז און פעלט און סטאַו קאָמבי־נייזשאַנס. העטס וואָס וועלן צופרידנשטעלן יונגע פאַר־הייראַטע פרויען אָדער מייד־לאַך.

R. B. McARTHUR'S HAT SHOP
976 MAIN ST., 3 Doors North of Selkirk Ave.

איך לאָז זייכן אַלע מיינע קאַסטאָמערס און פריינט, אַז איך האָב אַריינגעקראָגן אַלערליי שיינע וואַרעס: סילקס, רייענס, בראָדקלאָטס, און אויך שיינע קאַרטענס סילקענע וואַילס און נעטס, ווי אויך סילקענע בעריספּערס אַלערליי קאַליבער, אויך ראָגערס פאַר טייבלס שיינע דעזיינס.

ביליקע פּרייזן. קומט אַלע.

איך ווינש אַלע קאַסטאָמערס און פריינט א פרייליאַכן פסח

Mrs. A. Dondey
583 SELKIRK AVE.

אונזער אַרבעט איז פּערפעקט

די סאַמע מאָדערנע קלינינג אינסטיטוציע אין דער שטאָט איז צוגעגרייט צו מאַכן א גוטן דזשאָב אויף יעדן קלינינג און דייאינג אָדער וואָס קומט אריין!

בלויז איין וואָך צו פּסח

קוקט זיך אַרום! עס זיינען פאַראַן א סך זאַכן אין אייער היים און וואַרדראָב, אַזעלכע ווי:

דרייפּערים	קוירטענס	ראָגס
דרעסעס	קאָוטס	סוטס
גלאָווס	העטס	טאַיס

און א. וו.

וואָס קאָנען געמאַכט ווערן צו אויסזעען ווי ניי דורך אויסרייניקן זיי אָדער פאַרבן

לייגט ניט אָפּ —

טעלעפאָנירט 86 311

זאָפּאַרט, און אונזער דרייווער וועט צו אייך קומען

Rumford's

BIJOU THEATRE
קומענדיקע וואָך
גרעטאַ קאַרבאַ
אין
"דער קוש"
מיט לאָנאַרד נאַגעל און האַלמס הערבערט
היינט און מאָרגן
די דריי ליידנדע

GARRICK
אָנפאַנגענדיק היינט
בלויז פאַר איין וואָך
"די גרייט נאַבבאַ"
מיט העריק וואַן סטראַהיים
און בעטי קאַמפּסאָן
דאָס גרעסטע בילד פונ'ם יאָר
מאַטינעס 25 סענט
אוונטן 40 סענט

NEW
Palace Theatre
היינט און מאָרגן ווערט געוויזן
די סטודיע מאַרד מיסטעריע
מיט א אַל סטאַר קעסט, אַל טאַקינג גרעסטע מאַרד מיסטעריעזע געשיכטע אויך
ריידנדע תאַמעדי, סעריאַל, פּיטשורעס (רזשענעראַל)
קומענדע וואָך, מאָנטאג, דינסטאג און מיטוואָך
פאַרפעלט ניט צו זעען און הערן וואַרנער ברידער'ס ספּעקטאַקל זינגענדן דערפאָלג
די דעזערט סאַנג
מיט דזשאָן באָולס, קאַרלאָטאַ קינג און כאָר פון 100.
אויך ריידנדע קאָמעדי, פאַקס נייעס
באַמערקונג—די נייע פּרייזן
איצט, שטענדיק, יעדער סיט צו יעדער צייט — — — 25c
קינדער, 10 און 15 סענט

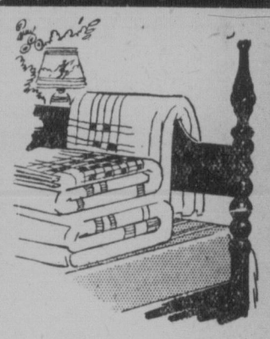

אויף פּסח
שיין און ריין
אזוי וועלן אויסזעען אייערע
בלענקעטס, בעדספּרעדס, לייַלאַכער, קישעלאַך און ציכלאַך
נאָכדעם ווי זיי וועלן דורכגיין אונזערע מעטאָדן פון וואַשן.
זעט זיי איצט. איר וועט ניט זיין אַנטוישט. מיר גאַראַנטירן.
טעלעפאָנירט 22 818
און אונזער פאַרטרעטער וועט צו אייך קומען
PEERLESS LAUNDRY
"אומפאַרגלייכבאַר אין פעאיקייט און אויפפאַסונג"
הערט אונזער ראַדיאָ קאָנצערט פון סי. קיי. וויי. יעדן מיטוואָך 8.30 אוונט

אויפמערקזאַם!
מיר פיקסן אַלערליי פּורניטשור. מיר גאַראַנטירן פאַר דער ריפּעיירינג
N. H. UPHOLSTERING SHOP
& all kinds of furniture repairing
219 Selkirk Ave. Natan Heller, prop
Phone 52 116

ניי מאַשינעס

אויף זייער קליי־נע אויסצאַלונג־נען קאָנט איר קריגן ביי מיר 1? יאָר דערפאַר־רונג. דער עלט־סטער אידישער אַגענט. איר קאָן אויך פאַרריכטן אייער מאַשין.
טעלעפאָנירט 52 501
JOS. LITMAN
455 Dufferin Ave. Phone 52 501

גלאדסטאָן און קאַרר

גראנדיעזער דערעפענונג

513 סעלקירק **סייל** סעלקירק 513

אין אונזער אייגענעם פראכטפולן בילדינג אין

513 סעלקירק עוועניו

ספעציעלער שיפמענט פון הויכער קוואליטעט שיך און זאָקן ווערט אָנגעבאָטן אויף דעם דאָזיקן גרויסן פייערונג סייל צו אומגעהייערע האַלב אומזיסטיקע פרייזן

שפּאָרט פון 25 ביז 50% אויף אייערע ספרינג שיך

שפּאַציר און דרעס שיך

פאר פרויען, אין פעטנט אדער קיד לעדערס, פאמפס און סטראפס פראכטפולע נייע פעטערנס.

רעגולאר ביז $7.00. עפענונג סייל

$4.45 $2.95 $1.95

בלויז אייניקע פון די פילע בארגענס ווערן דא דערמאָנט

קומט און שפּאָרט

קינדערשע סליפּערס און אָקספאָרדס

אין פעטנט און פלייַן לעדער, שיין און באקוועם, רעג. ביז צו $2.25. אויפ'ן סייל

$1.49 און **$1.19**

300 פּאָר זאָקן

רויגע סילק פאדים אדער פיינער שיפאן, אין אלע שיידס. רעג. $1.50. אויפ סייל

89c

מענערשע אָקספאָרדס און בוטס

אין אלע לעדערס און שייפס מיט דאבל אדער סינגל סאלס. רעגולאר $4.00 ביז $7.00. אויפ סייל

$4.45 $3.69 $2.95

מענערשע ארבעט בוטס

אין שווארצע אדער טען ווייכע לעדער אויבלס, לעדער אדער פאנאָמע פאדעש־וועס. רעג. $4.00. אויפ סייל

$2.29

באָיס בוטס

אין שווארצן באקס קעף לעדער, געניי־טע פאדעשוועס. רעגולאר $3.00. אויפ

$2.19

מענערשע ראָבערס רעג. $1.25. אויפ סייל **89c**

פרויען ראָבערס רעג. $1.00. אויפ סייל **69c**

ראָבערס פאר קינדער **55c**

אנענטן פאר הערלבאָט שיך **GLADSTONE & KARR** אנענטן פאר האַרט שיך

513 SELKIRK AVENUE

:: פערזענלאכעס ::
PERSONAL

מ. שאר—ספעציאליזירט זיך אין פיינער אדבעט צו פאררוכטן זיינערס. פינקטלא־כע אויפמערקזאמקייט צו קאנטרי אר־דערס. 260½ פאר סטריט, אנטקעגן אר־פעאוס. טעלעפאן 80.785.

PROF. SCOTT 88 106

290 פארטערדזש עוה. איבער לייסאנס מעאטער נייסטע בעסטע פאקס טראס און וואלץ סטעפס קלאסן און סטרייקליי פריוואטע לעקאנס. פולער קורס פון לעקאנס $5.00

SIMPSON & COMPANY

בייליפס

לייסענסד און באנדער

ר. סימפסאָן, מענערזשער

404 McINTYRE BLOCK PH. 88 008

שיקט פאר בארגען פריז ליסט

פון גראנטירט איבערגעבויטע ראיאלס, אנדערוואוד, רעמינגטאנס, פארטייבל און א. וו. לייכטע טערמינען. פרייער בוך וועגען "מאוטש טייפינג" מיט יעדער מאשין.

אט סארטן פארריכט.

ROYAL TYPEWRITER AGENCY, DEPT J

288 Fort St., Winnipeg, Man.

אייער אלטע מעבל געמאכט ניי

און מאקע ביי אייך אין דער היים בעסטע ארבעט פאר בייליקסטע פרייזן. רופט מיך אפ

23 269

געגנוצטע סינגער ניי-מאשינען און אנ־דער סארטן מאשינען פון $15 און העכער. אלע גאראנטירט צו־נייען פערפעקט. מיר שיקן איבעראל. שרייבט פאר פרייזן ליסט אדער קומט אריין אין סינגער בערענטש, 300 נאטר דיים עוועניו, ווינניפעג. דזש. שייפער, מענערזשער.

געלט !

פאר אייערע באדיקע נויטן

$50 ביז $500

צוועלף מאנאטן צו באצאלן עס צוריק. ריזאנייבל ריינטס. פינקטלאכע באדינונג. שטריינג פארטרוילאך

אפן טעגלאך ביז 7.30 נאכמיטאג.

General Loan and Insurance Agency

718 Somerset Block, Winnipeg

Phone 24 789

מיר פאררייכטן "דאָס"

אין

סילקענע זאָקן

ביליקסטע פרייזן אין קאנאדע

Suite 1, Westminster Block

330 DONALD STREET

פאנדישאָנס פאר מצבות געמאכט אן

פארריכט פאר אייער צופרידנהייט.

JOHN SCHALER

Phone 5993921

אדווערטייזט אין "דאָס אידישע וואָרט"— עס וועט זיך אייך באצאָלן

:: צו פארקויפן ::
FOR SALE

א גוטער אינוועסטמענט

2 סינגל הייזער פון 6 רומס יעדע. 1 דאבל הויז, 6 רומס אין יעדער וואוינונג. דענט $80 א מאנאט. אין א פוירסט קלאס לאקיישאן. פריז $4.500.

א גרויסע מציאה

8 רום פולי מאדערן הויז, הייסע וואַ־סער באהייצונג, אוק פלארס, אוק פיני־שינג, שיינע ליכטיקע צימערן. סליפינג באלקאנ, גאראדזש, באראוס עוועניו נ״ט וויט פון מיין סטריט. פריז $5.000.

א 7 רום פול מאדערן נייע סטאקא הויז מיט די בעסטע אוק פיניש־ינג, פרענטש טירן און מיט אלע איבערריקע מאדערנע איינריכטונגען. א באהייצט סאַ רום. בעסטע פלאמבינג פיקסטשורס און עלעק־טרישע פיקסטשורס. גאראדזש, רייוועד־לאט 36 ביי 300 טיף. די הויז קאסט $8.500 צו בילדן. פריז צו פארקויפן $7.000. די גרעסטע מציאה.

5 רום קאטעדזש פולי מאדערן. נאענט צו מיין סטריט, אין דער נארט ענד. פריז $2.500. א גרויסע מציאה.

מיר האבן א גרויסן אויסוואל פון לאטס צו פארקויפן אין פארשיידענע דיסטריק־טען, זייער בילית.

סוויטס צו פאררענטן אין פארשיידענע אפארטמענטס אין דער נארט ענד.

אינשורענס פאר אלערליי צוועקן. געלט צו לייען אויף 6½ פראצענט.

Sheps Agencies Ltd.

804 מיין סטריט

טעלעפאנס 761 55 און 53 807

אפארטמענט בלאק אין נארט ענד, גו־טע לאקיישאן, באקוועמע סוויטס, סטים הייצונג, ברייננס אריין $1.825 א יאר. א מאקריפיס פאר $8.000.

אפארטמענט בלאק, 22 סוויטס, צוויי סטארס, שטענדיק פאררענט, ברייננס אריין $6.000 א יאר. בלויז $28.000.

האטעל, שטאט פון 800. 24 רומס, קאן אריינברינגען דריינעם איינקונפט פון $7.000 ערלאך בלויז אין ביר פארלאר. פריז $20.000.

דזשענעראל סטאר, $3.000 סטאק, פיקסטשורס $350, $25.000 אומזאץ. רענט $35.

פיקטשור שאו אין שטאט, "נעיבאר הוד טעאטער", קיין אפאזיציע, 430 פלע־צעס־די בעסטע "טאקיס". ריינעם איינ־קונפט $7.000 א יאר.

קויפער אדער פארקויפער, מיר קאנען אייך גלייך דינען.

SCOTT REALTY CO. Ltd.

11 C.P.R. Office Bldg. Phone 89 644

א סטאר מיט 2 מאדערנע סוויטס צו פארקויפן. ביידיינג בריינג אריין $100 א מאנאט רענט. גוטע נארט ענד לאקיישאן. א בארגען פאר בלויז $6.000. דער בעס־טער אינוועסטמענט וואס איר קאנט מאכן א באקוועמען לעבן פון דער סטאר.

שיינער באקוועמער 5 רום קאטעדזש אויף בארעס עוועניו. לעבן מיין סטריט, מיט גוטן גאראדזש. פריז $3.000.

פול מאדערנער קאטעדזש, 5 רומס, מעגנוס עוועניו, לעבן מיין סטריט. פריז $27.00.

אויב איר ווילט א הויז, זעט

ח. פערלמאן, י. יאן, נ. זעלטשען

MUTUAL AGENCIES

796 Main Street Phone 51 000

:: צו פארקויפן ::
FOR SALE

צו פארקויפן א קלאדינג און דזשעלרי סטאר אין 198 הינינם עוועניו. די ערשטע קלאדינג סטאר פון מיין סטריט.

ספעשל נעגרייזדער פרישע אייגס האלסייל און ריטייל. בעסטע צופרידנשטעלנדע פריזן. שווארץ, 278 באראוס עוועניו, טעלעפאן 54 900.

צו פארקויפן א לייכטן סינגל וואגן פאר דער שטאט אדער קאנטרי, אין ערשט קלאסיקן צושטאנד. זיך ווענדן אין 119 מעקגרעגאר.

מאקריי עוועניו איסט—רויטער בריק און סטאקא, 7 רומס אין פיניש עטיק, געפר־נישט אין אויסגעקליבענעם אוק אויבן און אונטן. צוויי פייער פלייסעס, סטים באַ־הייצונג, בריק גאראדזש. $9.500. קעש טויזנט דאלאר.

קאט סטאן אין סטאקא, 8 רומס געפר־נישט אין אויסגעקליבענעם אוק. אוק פלארס אויבן און אונטן. אפענער פייער פלייס אין גרויסער לייוינג רום. מעטאל גאראדזש. $8.500.

ARGUE BROS. LTD.

Lombard Bldg.

טעלעפאן 25 811 אדער 55 969

צו פארקויפן א בארס עדיינג מאשין, מיט א סטענד, רעכנט ביז 100.000. 7 קאלום די ברייט, רעכנט גרעסטע סטייטמענטס. פארקויפן עס דערפאר. ווייל מיר האבן אריינגענומען א בוקקיפינג מאשין. זייער ביליק. זיך ווענדן צו דאמיניאן עלעקטריק 69 פרינצעס סטריט, טעלעפאן 80.274.

צו פארקויפן א גוט עטאבלירטע פעטנט מעדיצין ביזנעס, פראקטיצירט פון קאוסט צו קאוסט. קיין פראפעסיאנעלע קענטע־ניש נ״ט נייטיק. א גלענצנדע געלעגנהייט פאר א מאן אדער פרוי מיט קעש. פאר איינצעלהייטן שרייבט צו דאס אידישע וואָרט באקס 8065.

353 אייקינס סטריט, 9 רום פולי מאַ־דערן הויז פאר זייער א ביליקן פריז, אויך א 7 רום הויז אויף רעדוואוד עוועניו. נאַ־ענט צו מיין סטריט, $2.600. אויך

א 7 רום פולי מאדערן הויז אויף אבער־דין עוועניו. נאענט צו סאלטער סטר., פריז 2.400. אויך

8 רום הויז, סאוט פון פארטעדזש עוו. רוב סטריט, סאוט פון פארטעדזש עוו. 8 רום הויז, הייסע וואסער, הארדוואוד אויבן און אונטן, גרויסע לייוינג רום, פיי־ער פלייס אין גאראדזש. $6.000. אויך

8 רום גרויסע הויז אויף גארפילד סט. סאוט פון פארטעדזש, הארדוואוד אויבן און אונטן, הייסע וואסער, ווערט $10.000 פאר $7.500. זיך ווענדן צו

MR. DRYNAN

Phone 80 321 Winnipeg

אונטן און שבתים—35 543

:: שטעלע פארלאנגט ::
SITUATION WANTED

א העברייאיש־אידישער לערער מיט צוא יאר דערפארונג אין תלמוד תורות און פריוואט. זוכט א שטעלע. אויסגעצייכנ־טער פעראגאנג און דיסציפלינער. בעסטע רעקאמענדאציעס. וויליק אויך צו פארן אין קאנטרי. זיך ווענדן צו דאס אידישע וואָרט באקס 8046.

אן אקאונטענט מיט גרויס דערפארונג אין פארשיידענע ביזנעס, קאן איינפירן סיס־טעמען און א. וו. אן אנפירן א פולשטענ־דיקע בוקקיפינג באדינונג, פארלאנגט האלבע טעג ארבעט. פרימארענס אדער נאכמיטאג. זיך ווענדן צו דאס אידישע וואָרט באקס 8147.

רופט אונז אפ און איינער פון די אונ־טען אויסגערעכנטע אידישע פיינטערס וועט מאכן אייער דזשאב פאר פיינ־טינג און דעקאריטינג דעם סעזאן צו אייער בעסטער צופרידנהייט.

רופט אפ דעם נומער

57 066

און פרעגט פאר אירגענד וועלכן מאן איר ווילט.

ס. אווערבוך

105 אייקינס סטריט

אסטראווסקי און ראסקין

285 אלפרעד עוועניו

פ. גאלדבערג

455 באראוס עוועניו

מ. גאָרדאָן

484 פלאָרא עוועניו

גרובער און גלאס

558 פרינשארד עוועניו

ל. זענטנער

110 ראבינסאן סטריט

סטודניין און סטרייקער

259 פרינשארד עוועניו

ל. קיינער

434 מעגנוס עוועניו

דזש. קירסאָן

457 אלפרעד עוועניו

ס. שווארץ

737 סעלקירק עוועניו

שוסטעראָוו און ראכלין

385 אלפרעד עוועניו

צאָלט ניט מער

פאר אייערע פסח'דיקע

בינען האָניק, כשר פאר פסח כריין, אייער, הינער און פיש

צו ביליקערע פרייזן ווי אומעטום קומט און איבערצייגט זיך

סעם ראבקין

296 פרינשארד עוועניו

טעלעפאן 55 455

מאדאם נעמי

ספעציאליסטן

אין געמאכטע צום מאס

קארסעטן

און

קארסעלעטס

אין די נייסטע סטיילס

און פיטינגס

דאקטוירטס'ס

צושריפטן

אויסגעפיליט

פרייזן

זייער מעסיקע

MDME NEMY

506 SELKIRK AVENUE

אנטקעגן פעלעס טעאטער

אידישער אלטער אק־טיאר פלוצלינג גע־שטארבן

שיקאגא, אפר. 4 (איטא).— יוסף ווייג־שטאק, 70 יאר אלט, אלטער און גוט באַ־קאנטער שיקאגער אידישער אקטיאר, איז לעצטן אונט פלוצלונג געפאלן טויט אין טעאטער אין מילוואקי, פון א הארץ אטא־קע.

ער איז געשטארבן עטלאכע מינוט נאכ־דעם ווי דער לעצטער פארהאנג איז גע־פאלן נאך דער אויפפירונג פון "סענארין טא". אין וועלכער ער האט זיך באטייַ־ליקט.

——(:-:)——

העברייאישע לערער קעגן מאנגעסן

ירושלים, אפר. 4 (איטא). —דער פאר־באנד פון די העברייאישע לערער האט פארעפנטלאכט אן אפענעם בריוו צום ערד לאומי, פארלאנגענדיק אז אן עקסטראָ־ארדינארע זיצונג זאל פאררופן ווערן צו פארהאנדלען וועגן מיטלען קעגן "מאנגע־סעס שענדלאכע אקטיוויטעטן".

דעם מאקאריווער רבינ׳ס היים

איז 413 באיד עווע. דארט דאונט ער במנין כל יום בבוקר 9 אויינער פונקט. ווי אויך אין אונט. טעלעפאן 56 591

מצה ! מצה !

ד. טולטשינסקי

465 פריטשארד עווע. טעלעפאן 54 336. איך בין מודיע אלע קאנטרי אידן, סטאר־קיפערס, פעדלערס, אז זיי קריגן ביי מיר אלע מינים מצות צו האלסייל פרייזן. ווי אלע יאר וועל איך אויך היינטיקס יאר צופרידנשטעלן אויף דעם בעסטן אופן. ריטייל פאר ווינינפעג.

מיט 30 פונט מצה גיב איך אין פונט פאטייטא מעל פ ר י י !

D. TOOLCHINSKY

465 Pritchard Ave. Winnipeg

מכירת חמץ

עס איז יערן באוואוסט דער איסור חמץ בפסח וואס ער איז בבל יראה ובבל ימצא, אחינו בני ישראל, זייט קיינעם ניט מכשיל מיט **איסור גזל והשגת גבול**, און קומט ווייטער פארקויפן אייער חמץ ביי אונזער רבין הרב הגאון הג׳ ירא ה׳ באמת שליטא היוחסין, יליד ארצינו הקדושה ת״ו כמוה״ר **ישעיה הלוי הורוויץ** שליט״א וועלכער איז שוין ביי אונז דאס זיבעטע יאר מרא דאתרא. קומט צו אים אין הויז, 492 פלאָרא עוועניו אדער אין כנסת ישראל של קארנער סטעלא און טשארלס. ובזכות זה וועט איר געהאלפן ווערן מיט כל טוב און איר וועט זוכה זיין צו זעען בשמחת ציון וירושלים בבא״ס.

מיט רעספעקט, די קאמיטע

* לייענט "דאס אידישע וואָרט", אייער *
* איינענע צייטונג, נעדרוקט אין אונ־ *
* זער איינענער שפראך, פאר אונזערע *
* איינענע אינטערעסן פארשפרייט אין *
* אלע אידישע היימען פון ווינניפעג און *
* מערב קאנאדע. *

ביי אָרעצקין

שיינע נייע שוכווארג פאר פסח

נייע צוציענדיקע מארעלן אין דעם סעזאנס נייסטע לעדערס.

האניק, בירזש, און ברוין, אויך אין שווארצן קיד, פעטנט, סאטין און קאמביניישאן לעדערס.

שיינע שיך וועלכע איר וועט געוויס גלייכן.

$2.45

און ביז צו

$7.50

מר. מאן ! איר וועט אויך וועלן שוכווארג פאר פסח !

זעט אונזער אויסוואל פון בוטס און אקספארדס און קלייבט אויס פון ס ל י י ט ע ר, ע ס ע ק ס, ו ו י מ י, און א סך אנדערע אנדערע גוטע קאַ־נאדער סארטן. געפרייזט צו פאסן אייער פאקעט

$2.95 און ביז צו **$10.50**

סליפּערס! אָקספאָרדס! שיך!

פאר באָיס און מיידלאך

אין א וואונדערבארער פארשיידנארטיקייט פון סטיילס און פריזן פון וואס אויסצוקלייבן

געפרייזט פון קינדערשע סייזעס **98c**

און ביז צו **$5.00** אין די גרעסטע סייזעס

באָיס בראָדקלט שוירטס

סייזעס 12 ביז 14

גוט צוגעשניטן און שיין געמאכט מיט צו־נעייטע קאלנערס און ווייכע מיט קנעפּ־לאך קאפס. אין איינפאכע שיידס פון:

כלוי פאון ווייס **$1.00**

קייזער זאָקן פאר פסח

סעמי־סערוויס און שיפאָן

איינגאנצן סילק פון די פיינער ביז צום זוים. אין אלע נייע קייזער ספרינג שיידס.

$1.50

א פאר

באָיס איסטער קעפּס

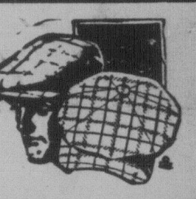

געמאכט פונקט ווי דעם "טאמנס", אין איין שטיק אדער אכט שטיק סעטיל און שיין גע־לייגט מיט סילק טוויל. האבן ריכטיקע גר־סייש קעף סוועט בענדס אויך!

95c אין א ברייטן אויס־וואל פון נייע ספרינג קלאט און פעטערנס.

מענערשע סילקענע טאיס

אל וואול גלייזד און גוט געפיניש. א גרויסע פארשיידנארטיקייט פון וואס אויסצוקלייבן

$1.00

מענערשע העמדער

$1.50 ביז **$4.50**

487 to 493 Selkirk Avenue

טעלעפאנירט אונז פאר אלצדינג

ORETZKI'S

DEPARTMENT STORE LTD.

מיר דעליווערן איבעראל

Phone 56269

עס וועט זיך אייך באצאָלן צו אדווערטייזן אין "דאָס אידישע וואָרט"

א גאנץ נייער געשמאקער פרוכט געטראנק פאר פסח

און א גאנץ יאר:

אנדערע געטראנקען פון בעל באטלינג קאמפאני

בעלס דרייי דזשינדזשער

אייל

ארענדזש

לעמאָן

טשערי

סקווייז

דער קעניג פון אלע ווייכע געטראנקען

סאפאָנען זעלצער וואסער

בעלס סינ-נאָ-ראָ

אין צוויי באזונדערע פלייווארס

דריי גרייפ פרוט

דריי ארענדזש

געמאכט אין אונזער איינענער פאבריק אונטער די שטריינגסטע סאניטארע באדינונגען בהשגחת הרב י. י. כהנאוויטש

מיר רעקאמענדירן די דאזיקע נייע געטראנקען אונזערע פאר קינדער פאר ברעקפעסט און אלע מאלצייטן

באשטעלט א פאר קייסעס פון אייער גראסערי מאן לכבוד פסח — אויב ער האט עס ניט, טעלעפאנירט דירעקט צו

BELL BOTTLING CO. LTD. PHONE 51 591

Bell Bottling Co. Ltd., Dauphin — Polar Aerated Water Works, Calgary

שיך פאר דער גאנצער פאמיליע

טרענבאָווס

ROYAL SHOE STORE

836 MAIN STREET

איך האב צוגעגרייט זייער א גוטן סטאק פון אלער־ליי שוכווארג, און אונזערע פרייזן זיינען אזוי ווי אלעמאל, ביליק. קויפט ביי אונז אייערע שיך הייג־טיקן ערב יום טוב, און איר וועט געוויס זיין צו־פרידן. עס וועט זיך אייך באצאלן צו קומען אפילו ווען איר וואוינט ווייט.

:: צו פאררענטן ::
FOR RENT

צו פאררענטן א ווערהוים, 1 אדער צוויי פלעטס, אין 24 דערבי סטריט. באוונדער אריינגאנג, מיט עלעקטרישן עלעוויי־טאר און א פרייוועט טרעק, יעדער פלעט האלט 3.400 סקווער פוס. זיך ווענדן צו זלאַ־בינסקי בריידער, 24 דערבי סטריט, טע־לעפאן 57 371.

מיר מופן אלצדינג, פון א טראנק ביז א הויז מיט פארניטשור. בעסטע אויספאר־סונג און בעסטע באדינונג אויף אלע דזשאבס צו זייער מעסיקע פרייזן. טעלע־פאנירט 53 000 פאר סערווים — הערי קרייוואשיי.

צו פאררענטן א כשר בוטשער שאפ אין פולן גאנג, מיט אלע פיקסטשורס און איינריכטונגען. גוטע ביזנעס, גוטע קאס־טאמערס. וועד איבערגעבן היינטיקן שבת. ווענדן צו זאלאטאראוו, 702 סעלקירק עוו.

צו פאררענטן א הויז פון 5 רומס מיט זומער קיטשן אין 349 רעדוואוד עוו. קאר. אייקינס. $23 א מאנאט.

צו פאררענטן א גרויסע געפוירנישטע רום מיט אדער אן באדר, אין א נייער הויז, מיט אלע באקוועמלאכקייטן. אין בלאק פון מיין סטריט. טעל. 464 55.

צו פאררענטן א האלבע סטאר, קארנער מיין אין לאגאן. אריינגאנג פון לאגאן עוו. פאסיק פאר יעדן סארט ביזנעס. פול בייס־מענט 100 פוס. גוטער פלאץ פאר'ן ריכ־טיקן מאן. רענט זייער ביליק. זיך ווענדן צו א. דיינער, 635 מיין־סטריט.

צו סובלעטן א דריי רום סוויט, סוויט 3, דערבי בלאק, מיין פלאר, טעלעפאן 52 254.

ארבעטער פארלאנגט
HELP WANTED

א אידישע קעכן פארלאנגט אין א פריוואט טער היים. זיך ווענדן אין 153 באראוס עוועניו.

פרויען!

אויס "דאָס" אין סילקענע זאָקן

מאכט זיי געדוויערן איבער צוויי מאל אזויפיל און שטענדיק אויסזעען ווי ניי. לאזט אונז אייך וויזן ווי אזוי. קומט, שרייבט אדער טעלעפאנירט

614 SOMERSET BLOCK

PHONE 28 889