זון אויפגאנג — 4.41
זון אונטערגאנג — 8.26

די איינציקע אידישע צייטונג
אין מערב קאנאדע
עטאבלירט אין 1910
דערשיינט
יעדן טאָג

דאס אידישע וואָרט
THE ISRAELITE PRESS

THE GATEWAY OF THE WEST

וועטער:
קלאר און וואַרם

The Only Jewish Newspaper in Western Canada Established 1910. Published DAILY

כאַנטאג כה׳ תמוז, תר״ץ.
Vol. 20, No. 144. Winnipeg, Mon. July 21, 1930. Published daily except Saturday and Sunday. דערשיינט יעדן טאג חוץ שבת און זונטאג

NEW YORK PUBLIC LIBRARY

אידישע מיידל פון ווייניפעג דערטרונקען אין גרענד ביטש

נאך צוויי וואסער קרבנות אין מאניטאבא

צווישן די אומגליקספאלן פון לעצטן וויך־ענד, פון וועלכן דריי מענשן זיינען טויט און 7 שווער פארוואונדעט, אין מאניטאבא, איז פאראן א יונג אידיש מיידל, מיט בעלא ראזנבערג, פון 300 מעגנוס עוועניו.

מיס ראזנבערג, 20 יאר אלט, טאכטער פון סעם ראזנבערג, איז דערטרונקען געווארן אין א לאגון, אין גרענד ביטש, ארום פיר אזיינער, נעבטן (זונטאג).

מיס ראזנבערג מיט נאך צוויי יונגע־לייט זיינען ארויסגעפאהרן אין א שיפל, אין מיט׳ן וואסער האבן זיי פרובירט אומביינען זיך מיט די פעעער. דאס שיפל האט זיך איבערגעקערט. דאס וואסער איז געווען מער ווי צען פוס טיף. די יונגעלייט האבן געקאנט שווימען און האבן זיך געראטעוועט. זיי האבן אבער ניט געקאנט ארויסרעטן דאס מיידל.

באלד ווי מען האט זיך דערוואוסט יענס דעם אומגליק האט מען ארויסגעשיקט א מאטאר־שיפל מיט די "לייף גארדס". 30 מענשן האבן געארבעט און געווארט מיט נעצן דעם קערפער פונ׳ם מיידל. אבער ביז איצט, ווען מיר גייען צום דרוק, האט מען נאך דעם קערפער ניט געפונען.

מיס ראזנבערג האט געארבעט אין שארפ קענדי פעקטארי. זי איז ארויסגעפאהרן אין גרענד ביטש מיט איר א פרייזדין, עני סילווערבערג.

די אנדערע צוויי אומגליקלאכע זיינען געווען א 16 יאריקער אינגל, גודמאן גייס, זון פון ריוו דזשאן גיליס, פון סטאנלעי מוניסיפאליטי. גיליס איז דערטרונקען געווארן אין פעמבינא ריווער, 16 מייל פון מאנדרע.

פרעד ה. בעווערל, 22 יאר אלט, פון רעדזשינע, פריער פון ווייניפעג, איז געשטארבן פון הארץ קראנקהייט אין דער צייט וואס ער האט זיך געבאדן אין לאק די באנעט.

בעלא ראזנבערג

200 לערער פארן אפ אויף אן עקסקורסיע קיין פאלעסטינע

ריגע, יולי 21 (איטא). — אין דער נאענטסטער צוקונפט וועט קיין ארץ־ישראל ארויספאהרן אן עקסקורסיע פון לערער פון לעטלאנד, ליטע, און עסט־לאנד. אין דער דאזיקער עקסקורסיע וועלן זיך באטייליקן צו 50 העברייאישע לערער פון לעטלאנד און ליטע און 20 פון עסטלאנד. א חוץ דעם וועלן אין דער עקסקורסיע זיך באטייליקן לעטישע, ליטווישע און עסטנישע לערער אויך, אז די עקסקורסיע וועט איינגאנצן ציילן ארום 200 פערזאן.

—(::)—

שרעקלאכע קעלט אין דרום בראזיליע

אין דער צייט וואס מיר ווערן דא צעשטאלט פון היץ, קומען אן באריכטן פון דרום בראזיליע אז אויף יענעם קאנטינענט לעבן דורך די מענשן דעם שטארקסטן ווינטער זינט 1918.

אין איבער צוואנציק שטעט פון ריא גראנד דא סול, איז דער ווינטער אויסערגעוויינלאך שטארק און די ארטיקע באפעלקערונג ציטערט פון קעלט. דער גרעסטער טייל קאפע פלענטס איז רר־אינירט געווארן פון קעלט אין סאא פאר לא שטאט.

—(::)—

גרויסער פייער אין נאנאימא, בי. סי.

א גרויסער פייער האט אויסגעבראכן אין נאנאימא, בי. סי., שבת פרי אין פארבינטעט א צאל הייזער און דעם בייגעם דיסטריקט, פאראורזאכנדיק א שאדן פון $200.000.

פאר א צייט האט מען געגלויבט, אז דער נאנצער קוואדראל וועט פארביטעט ווערן. דעם היסטארישן פארט, באסטיאן, — האט מען געראטעוועט.

דער פייער האט אויסגעבראכן אין א שטאל. א שטארקער ווינט האט צעבלאזן די שריפה און די פלאמען האבן ארומגענומען די שכנ׳ישע געביידע. א נאראדזש און צוויי אוטאמאביל מאנא־זינען זיינען פארברענט געווארן.

—(::)—

גרויסע היצן אין די שטאטן

שיקאגא, יולי 21. — די באפעלקערונג אין די פאראייניקטע שטאטן האט זיך נעכטן געבראכן אין א שרעקלאכער היץ, וואס האט פארכאפט דאס לאנד פון בלעג צו בלעג.

אייניקע טויזנ־פאלן זיינען פאררעגיס־טרירט געווארן נעכטן, ווי קרבנות פון דער היץ, אבער די צאל קרבנות איז ניט גרויס ווען מען נעמט אין אנבאטראכט די שרעקלאכע היץ. בחמות און פעדר זיינען געפאלן אויף די פעלדער אלס רעזולטאט פון דער שטיקנדער היץ. די תבואות אויף די פעלדער ליידן שטארק פון דער ברע־ענדיקער זון.

כותל מערבי קאמיסיע האט פארענ־דיקט איר ארבעט

אפעלירט צו די צדדים זיי זאלן קומען צו א פרייוויליקער פארשטענדיקונג. — דערקלערט, אז ביידע מזון אפחיטן איצטיקע באדינגונגען — ביז באשלוס וועט ארויסגעגעבן ווערן.

(ספעציעלע טעלעגראמע צו "דאס אידישע וואָרט" פון "איטא")

ירושלים, יולי 21 (איטא). — די קאמיסיע וועלכע האט אונטערגעזוכט די פראגע פון כותל מערבי האט פארענדיקט איר ארבעט און ארויסגעגעבן א דערקלערונג אין וועלכער די קאמישאנערס באראנגען ביידע צדדים, "מיר גלויבן אז מיר באזיצן גענוג מאטעריאל צו נעבן אונז די מעגלאכקייטצו קומען צו א יושר־דיקן באשלוס און איבערגעבן אן אויס־פירלאכן באריכט ווען די פרעטענזיעס אויף דער וואנט", האט לעפנרן געזאגט, דערקלערנדיק די אונטערזוכונג געגעבדיקט. "אונזער חוב׳ האט לעפנרן פארגעזעצט, ווי פארשטייער פון דער פעלקער־ליג, איז צו באגרינדן אונזער באשלוס אויף דעם וואס מיר גלויבן איז גערעכט. מיר זיינען אנטשלאסן צו טאן אונזער פליכט, ניט לאזן זיך באאיינפלוסט ווערן פון די באזונדערע מאטיוון פון די צדדים — פון א דיין פאליטישן כאראקטער. מיר אפעלירן צו די פארשטייער פון ביידע צדדים זיי זאלן מיטהעלפן שאפן שלום, דורך דעם וואס זיי וועלן ווארטן ביז מיר וועלן פאר־פערטיקן און ארויסגעבן אונזער אומפאר־טייאישן באשלוס, ווי פארפלאנטערט די ראזיקע פראגע זאל ניט זיין — דורך די ווידערשפרעכנדיקע רעליגיעזע סענטי־מענטן און טראדיציעס — אין דאך די אונטערזוכונג געווען א נוצלאכע דורך דעם וואס זי האט ארויסגעבראכט פאקטן וועל־כע, אויב זיי זיינען ריכטיק פארשטאנען און פראנק און פריי אויסגעדריקט — וועלן האבן א באראואיקנדיקן איינפלוס אויף די אויפגערעגטע געמיטער. זאל דאס זיין אומעגלאך פאר די פארשטייער פון די באטרעפנדיקע צדדים, וועלכע זיינען פארענטוואורטלאך סיי אט אונזערע צייטען סיי פאר די צוקונפטיקע דורות — ניט קוקנדיק אויף די פאליטישע געפילן און אינטאציעס — צו קומען צו א פריד־לאכן באשלוס און א נייסט פון קענזיי־טיקער פארשטענדיקונג?

די קאמיסיע, האט לעפנרן ווייטער געזאגט, וועלן בעסער וועלן זעען א פריי־וויליקן אפמאך, איידער אן ארויפגעצוואונגענעם באשלוס. און די קאמיסיע וועט מיט גרויס צופרידנהייט אויפנעמען וועל־כע ניט אין פארשלאגן אדער אנגעש־מענטס, וואס זיי וועלן צושיקן ביז דעם ערשטן סעפטעמבער. זאל די קאמיסיע נאך קאנעי העלפן דערצו, וועט זי מיט פארגעניגן טאן אלץ וואס זי קאן נאר צו דינען דעם צוועק".

איצטיקע באדינגונגען מזון בלייבן ביז נאכן באשלוס

"די קאמיסיע, האט לעפנרן געזאגט אין זיין דערקלערונג, וועט צוגרייטן איר באריכט מיט דער גרעסטער שנעלקייט, עס ווערט אבער פארשטאנען, אז די אדרעס נונגען וואס די אדמיניסטראציע האט ארויסגעגעבן וועגן די באציאונגען צו דער "וואנט" וועלן בליבן אין מאכט, ביז זיי וועלן גענדערט ווערן. ביז דאן זאל קיינער ניט איינפירן נייע אדער אנגעמען נייע שריט וואָ סזאל ענדערן די איצטיקע לאגע"

קאמיסיע פארלאזט ארץ ישראל

ירושלים, יולי 21 (איטא). — די כותל מערבי קאמיסיע איז שבת פארנאכט אפ־געפאהרן מיט א ספעציעלן צוג, קיין אייר־האפע. ביידע צדדים איינשליסנדיק דעם גראנד מופטי און די רעגירונג זיינען גע־קומען זיי זאגן א "איינגעזונט". כאטש עס איז ניט געלונגען צו ברייגנען די צער־דים צו אן אפמאך, האט דאך געהערשט א פריינטלאכע שטימונג.

ניו־יארקער איד באשטימט געוואָרן אלס אָנפירער פון מיליאָניקער אינ־דוסטריע אין סאָוועט רוסלאנד

מאסקווע, יולי 21 (איטא). — נח לאנ־דאו, א יונגער אידישער אינזשעניר פון ניו־יארק, איז היינט באשטימט געווארן דורך דעם העכסטן עקאנאמישן ראט אלס דער הויפט אנפירער פון א ריזיקער אינ־דוסטריעלער אונטערנעמונג אין דער קויזן נעגנט פון דאן־באסין. וואס באטרעפט צוויי הונדערט מיליאן רובל.

לאנדאו, וועלכער איז ערשט מיט פיר יאר צוריק געקומען קיין רוסלאנד, האט נעארבעט אין ניו־יארק בעטאג אלס שניי־דער און אין אוונט האט ער שטודירט פאר אינזשעניר אין דעם "קופער יוניאן" אינסטיטוט, אין ניו־יארק. ער איז געווען טעטיק אין דער ניו־יארקער ארבעטער באַ־וועגונג.

באלד נאכדעם ווי לאנדאו איז געקומען קיין רוסלאנד, האט אים די סאוועט רע־גירונג אנגעבאטן באשעפטיקונג אלס אינ־זשעניר אין דאן־באסין. ער האט דארט אנטוויקלט א פלאן, לויט וועלכן עס איז מעגלאך געווארן צו פארזארגן די דארטי־קע עלעקטרישע, כעמישע און מעטאלור־גישע פאבריקן, מיט עלעקטריציטעט פון וואסער טורבינען. נאכדעם ווי אן עקס־פערט קאמיסיע האט עקזאמינירט דעם דאזיקן פלאן האט אים די צענטראלע רע־גירונג באשטעטיקט.

אין דער נייער אונטערנעמונג, וואס האט בדעה צו רעוואלוציאנזירן די גאנצע קויזן אינדוסטריע אין דעם דאן־באסין, וועלן זיין באשעפטיקט פופצן טויזנט אר־בעטער, אונטער דער אנפירונג פון נח לאנדאו׳ען.

אין אן אינטערוויו מיט דעם קארעס־פאנדענט פון דער "אידישער טעלעגראפן אגענטור" האט לאנדאו דערקלערט, אז זיין פלאן וועט פאלשטענדיק זיין דורכ־געפירט, אלס א טייל פון דעם סאוועטישן פינף־יאריקן אינדוסטריאליזאציע פלאן. די נייע אונטערנעמונג וועט פארזארגן מיט טויזנטס פערזאן אין אן ערטלעכן קלימאט פון אנטוויקלונג.

פריידי פראָווינצן וועלן ניט ברייגנען קיין הארוועסטערס היינטיקן זומער

קאמביין מאשינען אין סאסקאטשעוואן און אלבערטא האבן ארויסגעוואָרפן פון דער ארבעט 20,000 הארוועסטערס

לויט אלע וואַרשיינלאכקייטן וועלן היינטיקן זומער ניט געבראכט קיין שניי־טער (הארוועסטערס) פון מזרח קאנאדע צו די פריידי פראָווינצן. קיין ספעציעלע באנען וועלן ניט אפעריר, און עס וועלן ניט זיין קיין ספעציעלע הארוועסטער ראטעס אויף די רעגלמעסיקע באנען.

באאמטע פון דער "עמפלאיסמענט סער־וויס אָף קאנאדע" אין די דריי פריידי פראָווינצן, באשטעטיקן דעם דאזיקן סטייטמענט.

די קאמביין מאשין איז אממויסטן פארענטוואָרטלאך פאר דער דאזיקער גרויסער עגרעגרונג. רעגירונגס באאמטע באריכטן אז די קאמביין מאשין האט אפגעשאפן צוועלף טויזנט שניט־ארבע־טער אין סאסקעטשעוואן און אכט טויזנט אין אלבערטא אין מאניטאבא אין די דאזיקע נייע מאשין, דערווייל, ניט אזא גרויסער פאקטאר.

אויב עס וועלן נוטיק זיין ארבעטס־הענט פאר דעם ווייץ־שניט, וועלן גע־בראכט ווערן אין די פריידי פראָווינצן צווישן אכט און צען טויזנט שניטער פון בריטיש קאלומביא, אזוי ווי עס איז גע־ווען דער פאל אין די פריערדיקע יאָרן.

אין דער אלע ענינים וועלן האָ־בען צו זאגן די באאמטע פון די פראָ־וינציעלע און פעדעראלע רעגירונגען און די אייזנבאן קאמפאניס וועלן האנדלען אין אנקלאנג מיט זייערע באשלוסן.

האט מורא געהאט צו קומען אין דער "ווילדער וועסט" אָן א רעוואָלווער, איצט איז זיין לעבן געזיכערט הינטער די גראטעס

ארמאנד נאנווריו, א געזונטער פראנ־צויזיש־קאנאדער, פון מאנטרעאל, האט באשלאסן אפצושטאטן א באזוך דער וועסט. ער האט א סך געהערט וועגן דעם גאלדענעם מערב, און זיין פאנטאזיע האט אים אזוי ווי מיט שטריק געצויגן אנצור קוקן דעם ביי־וואונדער פון מערב קאנ־נאדע. נאר אזוי ווי ער האט געהערט זאָ־גען אז ווילדע אינדיאנער לויפן ארום מיט מעסערס איבער די נאסן אין די מערב קאנאדער שטעט, האט ער פון זיכערקייט וועגן מיטנעמען מיט זיך א רעוואלווער.

אבער וועגן ער איז אריינגעקומען אין ווייניפעג און ער האט דערזעען אז מענשן מיט נאנצע קעפ גייען ארום איבער די נאסן, און ער איז דורכגעגאנגען עטלא־כע נאסן און קיינער האט אים ניט גע־מאכט מיט א קאפ קירצער, האט ער באַ־שלאסן צו פטור ווערן פון זיין רעוואל־ווער.

שפעטער מיט א פאר שטונדן איז דער "ציטעריקער" מזרח קאנאדער, געשטאַ־נען אין א סטאר און ער האט זיך גע־דונגען מיט דעם קרעמער. איבער דעם פרייז פון זיין רעוואלווער, און פונקט אויף דיין מזל, איז אנגעקומען א פאלי־ציסט, און ער האט דעם אורח איינגע־לאדן אין "הכנסת אורחים" אויף רופערט סטריט.

אין פאליציי געריכט האט זיך גאנ־ווריו מודה געווען אז ער האט זיך ארום געטראגן מיט א רעוואלווער. די פאלי־ציי האט זיך באמיט אויסצופאַרשן זיין פריערדיקן רעקארד, וואס האט זיך ארויס געווען צו זיין ניט גלענצענד, און דאס געריכט האט אים מכבד געווען מיט 3 מאנאטן הינטער די גראטעס, אין פאר־לויף פון וועלכער צייט ער וועט קאנען זיין זיכער מיט זיין לעבן, וואו ער וועט ניט געדראעט ווערן פון די בלאנקענדע מעסערס פון די מערב קאנאדער אינדי־אנער און פון די שטריק פון די "וועס־טערן קאו־באיס".

—(::)—

סער דזשאן סימפסאָן וועט פארלאָזן ארץ־ישראל, מיטוואָך

אראבישע פאליטישע דעמאָנ־סטראציעס פארבאטן

ירושלים, יולי 21 (איטא). — סער דזש. סימפסאן וועלכער איז באשטימט געווארן פון דער בריטישער רעגירונג צו אונטער־זוכן די עקאנאמישע לאגע פון ארץ־ישראל און באשטימען די אימיגראציע מעגלאכ־קייטן, וועט פארלאזן ארץ־ישראל דעם 23טן יולי. נאטירלאך, איז עס נאך צו פרי צו פאראויסזאגן וואס זיינע באשלוסן וועלן זיין, אבער די איטא פארשטייט אז סימפסאן רעכנט אז ארץ־ישראל איז איכ־שטאנד אויסצוהאלטן א גרעסערע באפעל־קערונג אויב מען וועט איינפירן א בע־סערן סיסטעם פון אנטוויקלונג.

ירושלים, יולי 21 (איטא). — די אראַ־בישע פירער האבן דערווארט אז זיי וועלן קאנען אויסנוצן "דעם פערציקסטן טאג" זייט דער הינריכטונג פון די דריי אראַ־בער פאר פאליטישע דעמאנסטראציעס, אבער א רעגירונגס קאמוניקאט זאגט, אז נאר געוויינלאכע רעליגיעזע דינסטן וועלן דערלויבט ווערן. קיין פארזאמלונגען מיט פאליטישע רעדעס וועלן ניט דערלויבט ווערן. דער מופטי און די אראבישע עק־זעקוטיווע וועלן באוווכן עכו, וואו די אראַ־בער זיינען הינגעריכטעט געווארן.

ציר קוס טרופע אין א טריין עקסי־דענט; 4 מענשן טויט

דאס צעטל פון אומגליקספאל איבער׳ן לאנד פאר די לעצטע פאר טעג איז זייער גרויס. 4 מענשן זיינען דער׳הרג׳עט געווא־רן און 17 שווער פארוואונדעט אין מאנ־טאנ, בריטיש קאלומביא, ווען דער צוג אויף וועלכן זיי זיינען געפאהרן, איז אראפ פון די שינעס, לעצטן אונטס, 7 אזייגער.

כמעט אלע טויטע און פארוואונדעטע זיינען געווען מיטגלידער פון בארנעס צירקוס־טרופע. די אורזאך פון דעם אומ־גליק איז דערווייל אומבאקאנט.

צוויי טויט אין אן אוטאמאביל עקסידענט

פון פרינץ דזשארדזש, בריטיש קאלאמ־ביא, ווערט נעמעלדעט, אז אסקאר לענולם און אלפרעד אורווין האבן פאלליירן זייערע לעבנס דאנערשטאג, ווען זייער אוטאמאַ־ביל האט זיך איבערגעקערט און ארוטער־געפאלן.

פעלער אויסבעסערונג

אין דעם באריכט וואס איז געווען פאלבענטלאכט אין 'דאס אידישע וואָרט' לעצטן דאנערשטאג, וועגן דער פארזאמ־לונג פון די אידישע סטארקיפערס, האט באדארפט זיין גערדרוקט: "ריטייל גראַ־סערס אסאסיאיישאן (אנשטאט ריטייל מערטשאנטס).

"משיח׳ס צייטן"

דר. ז. ה. ליסערזש, צייטווייליקער פארטרעטער פון מעיאר קאמיליע האוז, פון מאנטרעאל, האט לעצטע וואך א דריק געטאן אן עלעקטריש קנעפל אין מאנטרעאל וואס האט אנגעצונדן א גרוי־סען עלעקטרישן אויפשריפט "מאנטרע־אל", אין מעלבארן, אוסטראליע, וואס איז אויסגעשטעלט געווארן ביי דער מעל־באן 1930 ראריא עקסיבישאן.

די דאזיקע דערגרייכונג איז דערמעג־לאכט געווארן א דאנק דראטלאזע עלעק־טרישע כוואליעס וואס האבן פארבונדן ביידע קאנטינענטן.

נייעס בקיצור

נייע קרבנות פון אינדיעס אויפשטאנד

פון באמבעי, אינדיע, ווערט געמעלדעט, אז 60 פערזאנען זיינען פארוואונדעט גע־ווארן אין א צוזאמענשטויס צווישן נאנ־דיס נאכפאלגער און דער פאליס אין זשוויבילפאר.

דער צוזאמענשטויס אין פארגעקומען, ווען די פאליציי האט געוואלט צווינגען די "איקעטן" וועלכע האבן זיך אויסגע־שטעלט אויפ׳ן וועג און ניט געוואלט דורכלאזן אוטאמאביל־טראפיק. וועלכע האבן געפירט כחורה צו ליקאר סטארס.

צווישן די פארוואונדעטע זיינען 12 פאליסלייט, א ריכטער און א פאליס סר־פעראינטענדענט.

—(::)—

עגיפטישע רעגירונג גרייט צו מיליטער קעגן נאציאנאליסטן

טעלעגראמעס פון קאיראָ, עגיפטן, באַ־ריכטן, אז קעגן פאויארדס רעגירונג האט צוגעגרייט באוואפנטע מיליטער צו שטערן די נאציאנאליסטן פון פארזאמלען זיך אין פארלאמענט.

אין די לעצטע וואָכן, מיט א מאנאט צוריק, האבן די נאציאנאליסטן באקומען א גרויסע מאיאריטעט, קעגן דער רעגירונג, וועלכע אונטערשטיצט דעם קעניג. אזוי ווי זיי האבן די מאיאריטעט, קאנען די נייע בערוויילטע באזיגן די רעגירונג, און אום דאס צו פארמיידן דאס די רעגירונג אויס־געלייזט דעם פארלאמענט.

—(::)—

גרויסע רעגנס ראטעווען פארמס

די פארמערס פון מערב קאנאדע זיינען העכסט צופרידן מיט דעם רעגן נעבטן אונטס, וועלכער איז געפאלן כמעט איבער אל, און אין א סך פאלן האט עס גערא־טעוועט טויזנטער אקער לאנד, וועלכע האָ־בען געליטן פון דער צו לאנגער היץ. אמ־מערסטן האבן פון דעם געוואונען די פאר־מערס אין דרום אלבערטא און קאלגארי. דער רעגן האט אויך פיל געהאלפן אין עדמאנטאן און אסאסקאטון.

קיינע פונקטן באריכטן, אז דער רעגן זאלן זיי האבן פארארזאכט שאדן. דער רעגן האט ארומגעכאפט אזעלכע וויייטע שטרעקעס, ווי מייפל קריק, סוויפט קאָ־רענט, טשאפלין און מעלוויל. דער רעגן איז געווען א שטארקער אין ווייניפעג און אומגעגנט און א סך מאטארסטן האבן געהאט שווערקייטן אין טרייבן זייערע מאשינען.

—(::)—

קאמף אין אמעריקאנער סענאט איבער אנריקולטורעלע שטיצע

היינט אדער מארגן וועט פארקומען א שארפער קאמף אין דעם אמעריקאנער סענאט איבער דער פראגע צי זאל די רע־גירונג ווייטער קויפן וויץ און איפהאלטן דעם פריין, אדער ניט. ביז איצט האט די רעגירונג שוין געקויפט זעכציק מיליאָן בושל וויץ — און ווי עס וויזט אויס האט עס ווייניק וואס געהאלפן דעם פאר־מער, ווייל די פריין זיינען געפאלן שנע־לער, ווי ווען עס איז אין די לעצטע 20 יאר. פרעזידענט הואווער איז מיט די, וועלכע זיינען קעגן ווייטערע רעגירונגס אפקויפונגען.

—(::)—

טייפון פאראורזאכט אומגליק אין יאפאן

דער שוידערלאכער טייפון (הייסער ווינט), וועלכער האט לעצטן פרייטאג ארומגעכאפט נאנץ יאפאן, האט פאראור־זאכט דעם טויט פון 65 פערזאנען און 254 זיינען שווער פארוואונדעט. איבער 1,000 הייזער זיינען פארניכטעט געווא־רען און 35.000 צעשעדיקט.

דער פארלוסט ווערט געערעכנט ביז $50.000.000.

אוטאמאביל ווארפט אום אייזנבאן

אין עליזאבעט, נ. דזש. זיינען 3 מענער ארעסטירט געווארן פאר פאראורזאכן א צוזאמענשטויס צווישן זייער קאר און אן אייזנבאן פון וועלכן דער אייזנבאן האט שווער געליטן. איין מאן איז טויט און 57 פארוואונדעט. ווי זיי זאגן האט זיך זייער קאר אפגעשטעלט ("סטאלד") אויף דער אייזנבאן ליניע. זיי האבן פרובירט די קאר אראפשטופן פון די רעלסן, אבער דער צוג איז אנגעקומען און זיי האבן גע־מוזט אנטלויפן. ווען דער לאקאמאטיוו האט זיך אנגעשטויסן אן קאלגארי, וואס איז פון די רעלסן און האט זיך איבער־געקערט.

אנגט אז לארד אויזווינג וועט ניט זיין ווייטער וויצע קעניג

דער נעכטיקער "סאנדעי עקספרעס" א לאנדאנער צייטונג, שרייבט, אז ס׳איז דא א מענלאכקייט, אז לארד אורווין, ווי־צע קעניג פון אינדיע, זאל ניט ווידער באשטימט ווערן אויף זיין אמט, קומענדי־קען יאר, ווען זיין טערמין גייט אויס. מאקדאָנעלד ס׳נאמען איז דערמאנט געווארן ווי א מעגלאכער נאכפאלגער.

30 פארוואונדעט אין ניו־יארקער עלעוויטער

30 פערזאן זיינען פארוואונדעט געווא־רען אין א ניו־יארקער עלעוויטער טריין, נעכטן אונטס, ווען א "פייזן" האט עקספלא־דירט אין דער טריין אין נעבליכן אין פינסטערניש. די מענשן האבן זיך דער־שראָקן און געפאלן איינער איבער דעם אנדערן. אין א פארזוך צו פארלאזן די טריין.

ראיאט אין מעקסיקאנער שטאט

אין מאן איז דער׳הרג׳עט געווארן און א סך פארוואונדעט אין א ראיאט אין דזשוארעז, בראזיל. צווישן נאכפאלגער פון שטרייטנדע פאליטישע פארטייען, פון דזשאן נאר אנווערנאר, נעכטן. דזשוארעז איז א מעקסיקאנער שטאט.

וועטער:
קלאר און וואַרם

The Only Jewish Newspaper in Western Canada Established 1910. Published DAILY

Vol. 20, No. 144. Winnipeg, Mon. July 21, 1930. Published daily except Saturday and Sunday.

כאַנטאג כה׳ תמוז, תר״ץ.

זון אויפגאנג — 4.41
זון אונטערגאנג — 8.26

THE ISRAELITE PRESS
The only Jewish Newspaper of Western Canada.
אידישע וואָרט
Office and Place of Business: New Israelite Press Bldg., 165 Selkirk Ave. East
Published daily except Saturday and Sunday
ENTERED AS SECOND-CLASS MAIL MATTER AT OTTAWA
Subscription: $6.00 per year.
Est. 1910 Phones: 55 409—52 213
Winnipeg — Manitoba

דער פאַל האַראַדאַשניק אָדער האַרדין

אונטער געוויינלאַכע אומשטענדן מישט זיך ניט א צייטונג אין פרי־וואַטע אָנגעלעגנהייטן פון איינצלנע פערזאָנען — און זי דאַרף זיך ניט מושן, זי מעג זיך אָבער דערלויבן צו איפדעקן און קריטיקירן יענע האַנדלונגען פון א פריוואַטן פערזאָן וועלכע באַרירן די אינטערעסן פון דער געזעלשאַפט, באַזונדערס, ווען אזא פערזאָן, געמט זיך אונטער, פאַרפליכטעט זיך צו דורכפירן א געוויסע זאַך פאַר דער געזעלשאַפט.

נאָך מער באַדעכטיקט איז א צייטונג צו קריטיקירן, און שאַרף קריטיקירן יענעם יחיד וועלכער מאַכט א באַשטימטן קאָנטראַקט מיט א געוויסער עפנטלעכער, וואָלטעטיקער אָרגאַניזאַציע — און פאַרפעלט צו דערפיל זיין חוב אונטערן קאָנטראַקט. דאָ איז שוין די געזעלשאַפט דירעקט פאַראינטערעסירט, ווייל אויב דער דאָזיקער יחיד צאָלט ניט אָפּ זיין באַשטימטן חוב — מוזן אַנדערע דאָס צאָלן, פאַלט אויף דעם אַנדערן א גרעסערע לאַסט — און דער בעסטער מיטל וואָס די געזעלשאַפט פאַרמאָגט צו דערמאָנען דעם איינצלנעם וועגן זיינע חובות צו איר — איז די עפנטלעכע מיינונג, — אויסגעדרוקט דורך א צייטונג.

* * * *

מיר האָבן וועגן דעם פאַל האַראַדאַשניק געשריבן — שוין עטלאַכע מאָל. עס האַנדלט זיך דאָ וועגן א פאַמיליע — האַרדין — פון עדמאָנטאָן, וועלכע האָט זיך געווענדעט צו דער קאַנאַדער אידישער אימיגראַציאָנס געזעלשאַפט. העלפן איר אריבערברייגגען א מיטגליד פון זייער משפחה, דאָס איז געווען איינער פון יענע צענדליקע אפליקאַציעס, פאַר וועלכע די אימיגראַציאָנס געזעלשאַפט האָט געדאַרפט שווער אַרבעטן און אויסאיבן איר גרעסטן איינפלוס — איינער פון יענע הונדערטער פאַלן פאַר וועלכע די געזעלשאַפט האָט געמוזט ג א ר א נ ט י ר ן. אז דער אימיגראַנט וועט נים פאַלן צו לאַסט אויף דער געמיינדע, און אויב יאָ, וועט די אימיגראַציאָנס געזעלשאַפט זיין פאַראַנטוואָרטלאַך.

צום באַדויערן, עטלאַכע מאָנאַטן נאָך דעם וואָס דער אימיגראַנט איז אָנגעקומען פון קאַנאַדע איז ער ערנסט קראַנק געוואָרן, און ער ליגט אין דעם פראָווינציאַלן האָספיטאַל פון אלבערטע די גאַנצע צייט, — א חשבון פון א יאָר דריי.

אַזוי ווי ער איז געווען א נייער אימיגראַנט, מאָנט דער האָספיטאַל פון דער פעדעראַלער רעגירונג די קאָסטן פאַר אויסהאַלטן אים אין האָספיטאַל, און ווייל די אימיגראַציאָנס געזעלשאַפט האָט אים געבראַכט אויף איר פאַראַנטוואָרטלאַכקייט, שיקט איבער די רעגירונג די האָספיטאַל "בילס", צו איר. די אימיגראַציאָנס געזעלשאַפט האָט שוין אויסגעצאָלט, ווי מען גיט אונז איבער, זיבן הונדערט דאָלאַר, פאַר דעם פאַל, און דאַרף ווייטער צאָלן איצט נאָך אכט הונדערט דאָלאַר.

* * * *

דער מערב קאַנאַדער אָפּס פון דער אימיגראַציאָנס געזעלשאַפט האָט געמאַכט פילע פאַרזוכן צו ווירקן אויף דער פאַמיליע, וועלכע האָט דעם אימיגראַנט אריבערגעבראַכט אהער, זי זאָל, אויב ניט איינגאַנצן, כאָטש א טייל פון די קאָסטן אָפּצאָלן. אָבער ביז איצט האָבן קיינע מיטלען ניט געהאָלפן, א ברודער האָט זיך איינגאַנצן אָפּגעזאָגט פון טראָגן וועלכע ניט איז פאַראַנטוואָרטלאַכקייט. ער וויל מיט קיינעם וועגן דעם ניט ריידן; עס אַרט אים גאָרנים, ער וויל פון גאָרנים וויסן. און א שוועסטער — וועלכע האָט די אפליקאַציע אונטערגעשריבן, טרייסלט זיך איך אָפּ . . . . אין דער צייט וואָס דער אימיגראַנט הילפט פאַראין, וועלכער האָט קיינע פאָנדן ניט, מוז זיך איצט אָנשטריינגען צו מאַכן א ספּעציעלע זאַמלונג פאַר דעם צוועק, ווייל דער פאַראין מוז דערפיל זיין פאַרפליכטונג צו דער רעגירונג — אַנדערש, וועט ער זיין גאַנצן איינפלוס און פריינטלאַכע באַציאונגען מיט דער רעגירונג פאַרלירן, און וועט מער גאָרנישט ניט קאָנען טאָן.

* * * *

און דאָ מוזן מיר אָנרירן נאָך א פונקט.

דער אימיגראַנט הילפט פאַראין, איז א נאַציאָנאַלע קערפּערשאַפט מיט אָפּטיילונגען. ער דינט דער אידישער באַפעלקערונג איבער'ן גאַנצן לאַנד, דורך די דאָזיקע אָפּטיילונגען. עס איז אַן אנערקענטער פּרינציפּ, אז יעדע אָפּטיילונג פון אזא אָרגאַניזאַציע, מוז טראָגן אויף זיך איר באַזונדערע פאַראַנטוואָרטלאַכקייט.

דער פאַל האַראַדאַשניק באַלאַנגט צו עדמאָנטאָן. נאָכדעם האָט זיך דער סעקרעטאַר פון דעם אימיגראַנט פאַראין געווענדעט צו די פאַרשטייער פון קאַנאַדע איז ער ערנסט קראַנק געוואָרן, און ער ליגט אין דעם פראָווינציאַלן האָספיטאַל פון אלבערטע די גאַנצע צייט, — א חשבון פון א יאָר דריי.

אַזוי ווי ער איז געווען א נייער אימיגראַנט, מאָנט דער האָספיטאַל פון דער פעדעראַלער רעגירונג די קאָסטן פאַר אויסהאַלטן אים אין האָספיטאַל, און ווייל די אימיגראַציאָנס געזעלשאַפט האָט אים געבראַכט אויף איר פאַראַנטוואָרטלאַכקייט, שיקט איבער די רעגירונג די האָספיטאַל "בילס", צו איר. די אימיגראַציאָנס געזעלשאַפט האָט שוין אויסגעצאָלט, ווי מען גיט אונז איבער, זיבן הונדערט דאָלאַר, פאַר דעם פאַל, און דאַרף ווייטער צאָלן איצט נאָך אכט הונדערט דאָלאַר.

* * * *

דער מערב קאַנאַדער אָפּס פון דער אימיגראַציאָנס געזעלשאַפט האָט געמאַכט פילע פאַרזוכן צו ווירקן אויף דער פאַמיליע, וועלכע האָט דעם אימיגראַנט אריבערגעבראַכט אהער, זי זאָל, אויב ניט איינגאַנצן, כאָטש א טייל פון די קאָסטן אָפּצאָלן. אָבער ביז איצט האָבן קיינע מיטלען ניט געהאָלפן, א ברודער האָט זיך איינגאַנצן אָפּגעזאָגט פון טראָגן וועלכע ניט איז פאַראַנטוואָרטלאַכקייט. ער וויל מיט קיינעם וועגן דעם ניט ריידן; עס אַרט אים גאָרנים, ער וויל פון גאָרנים וויסן. און א שוועסטער — וועלכע האָט די אפליקאַציע אונטערגעשריבן, טרייסלט זיך איך אָפּ . . . . אין דער צייט וואָס דער אימיגראַנט הילפט פאַראין, וועלכער האָט קיינע פאָנדן ניט, מוז זיך איצט אָנשטריינגען צו מאַכן א ספּעציעלע זאַמלונג פאַר דעם צוועק, ווייל דער פאַראין מוז דערפיל זיין פאַרפליכטונג צו דער רעגירונג — אַנדערש, וועט ער זיין גאַנצן איינפלוס און פריינטלאַכע באַציאונגען מיט דער רעגירונג פאַרלירן, און וועט מער גאָרנישט ניט קאָנען טאָן.

* * * *

מיר גלויבן אז דאָס איז ניט א צופאַל.

ס'איז ווערט צו באַמערקן אז דער דאָזיקער פּויערישער אויפשטאַנד קומט פאַר איצט, נאָך דעם וואָס קעניג קאַרל דער צווייטער האָט איבער'ן גענומען דעם טראָן. און אז דער אויפשטאַנד ברעכט אויס גלייכצייטיק אין פאַרשיידענע געגנטן. עס איז אויך מערקווירדיק דאָס, וואָס, צום ביישפּיל, ווען דער אזוי גערופענער "אנטיסעמיטישער" אגיטאַטאָר דאַנולא האָט געטן בעטן אַן אודיענץ מיט דעם מיניסטער פון אינערן, ווייזט וואיעוואָד, האָט דער מיניסטער, אנשטאָט צו אויפנעמען אים — באַפוילן מען זאָל אים אַרעסטירן.

ביז איצט האָבן זיך די רומענישע מיניסטאָרן ניט אַרויסגעוויזן אזוי אנטשלאָסן צו אונטערדריקן אַן אנטיסעמיטישע באַוועגונג — און אַרעסטירן די פירער אזוי שנעל.

וואָרום די אנטשלאָסנקייט — איצט?

גאַנץ איינפאַך. דערפאַר וואָס פאַקטיש, איז דאָס ניט אַן אנטיסעמיטישע באַוועגונג, נאָר אנטי־קאַרליסטישע באַוועגונג, קאָנטיג אָרגאַניזירט פון בראַטיאַנו, וועלכער איז דער ביטערסטער שונא פון קעניג קאַראָל, און וועלכער וויל ניט דערלאָזן אז מאַניו זאָל פאַרשטאַרקערן זיין מאַכט, און באַפעסטיקן זיין טראָן. אָבער, בראַטיאַנו שפּילט זיך מיט פייער — וואָס קאָן אים אַן זיין פאַרטיי פאַרניכטן.

די פאַפּירענע בריק

צו דער אונטערזוכונג פון דער כותל־מערבי קאָמיסיע

פון י. אייגער

איינגנטלאַך גייען די אידן אימער אויף א פאַפּירענעם בריק; ניט איין יאָר, ניט צען און ניט הונדערט יאָר, נאָר טויזנטער יאָר ווי זיי גייען דעם פיזיש אומזיכערן וועג, און אין דעם הינזיכט קאָן די איצטיקע אונטערזוכונג ניט איבערראַשן. די נייעס פון דעם איצטיקן פאַל איז נאָר דאָס, וואָס דער צד שכנגד מוז זיך אויף באַנען בלויז מיט אַלטע דאָקומענטן, מיט זייער זעלטן, אַזוי זיינען די אידן געוואוינט אז מ'זאָל זייערע פאַפּירענע דאָקומענטן אנטקעגן שטעלן "אייזערנע דאָקומענטן". אָט דאָס זיינען די פאַפּירענע און אייזערנע בריקן, וועגן וועלכע איז דער אייגענער בריק, וועגן דער קעניגער מעשה דער לעתעכמאַכערס זון, וועגן ער פלעגט אָבער באַזוכן די עלטערן און גייען מיט שבת אין שול אריין דאַוונען, פלעגט ווערן א טומל. א מקרוב למלכות און נאָר א פשוט'ער איד! . . . קומענדיק קיין פּעטערבורג האָט איד זיך באַקאַנט מיט אים, ער'איז געווען איינער פון די חשוב'ע מיטגלידער פון דער חברה "מפיצי השכלה", און איך בין געווען א ביבליאָטעקאַר אין דער ביבליאָטעק פון דער דאָזיקער חברה.

האַלפּערין איז געווען פון די, וואָס מאַכן א זעלטן גוטן איינדרוק באַלד צום ערשטן מאָל, און דער איינדרוק ווערט־ניט שווער כער מיט דער צייט. העכער צוואַנציק יאָר האָט איך מיט אים געהאַט פאַרשיידענע וכוחים אין פאַרשיידענע צייטן. אין ניט קוקנדיק אויף דעם, וואָס מיר זיינען געווען פּאָליטישע קעגנער, פלעג איך אַלע מאָל זיין צופרידן פון די געשפּרעכן. יעדער האָט געמוזט מודה זיין, אז האַלפּערין איז א מענש מיט א געוויסן קאָפּ און א גוט האַרץ, ער איז געווען איינער פון פראָס. באַקשט'ס נאָענטסטע מענטשן אין דאָס רוב פלעגט ער זיין מיט אים אייניק שטימיג, אָבער איינגאַרטיק, אויף זיין אייגענעם שטייגער. ער איז געווען צו אַזאַ עקשן ווי באַקשט. האַלפּערין איז געווען א מענש מיט אַן אייגענעם בליק. יעדער איז געווען דיי אין כותל אים געזוכט צו צוציען צו זיך. ער איז געווען כמעט דער אייניקער איד אין רוסלאַנד, וואָס האָט זיך אויסגעאַרבעט די גרעסטע אָרדענונג און געווען צום סוף איינער פון די ווייניקע אידן, וואָס האָבן זיך דערדרונגען ביז צום "הייסראַט". זיין שטאַנד איז יענער צייט האָט געראַטן אין זיך דעם גרעסטן צויבער. עס איז אויך קיין סוד ניט געווען, אז אויב ער וואָלט זיך ניט געהאַלטן שטאַרק אַן אידישע קייט, וואָלט ער געווען א סענאַטאָר און געהיליפּס מיניסטער ווי זיין חבר נאַטמאַן, אויך א ווילנער איד, ווייט ניט אזוי פיל אויף ווי האַלפּערין, וועלכער איז יא געווען א סענאַטאָר, און געהיליפ־מיניסטער נאָכדעם, ווי ער האָט זיך גע'שמד'ט. דאָס, וואָס האַלפּערין איז פאַרבליבן א איד איז דערפאַר ניט געגאַנגען העכער אויף דעם לייטער פון דער קאַריערע און ביי־ראַקראַטיע. האָט אים געמאַכט זייער פאַפּולער פון דער קאַריערע אין די אידישע קרייזן.

האַלפּערין איז געווען איינער פון די מעכטיקסטע מיטגלידער פון דער חברה "מפיצי השכלה", און האָט געהאַט א ווירקונג אויף די גאַנצע אַרבעט פון דער געזעלשאַפט. באַראַן האַראַן גינצבורג, האָט זיך מיט אים געגעבן צום בעסטן. אין ניט קוקנדיק אויף דעם, וואָס מיר זיינען געווען פּאָליטישע קעגנער, פלעג איך אַלע מאָל זיין צופרידן פון די געשפּרעכן. יעדער האָט געמוזט מודה זיין, אז האַלפּערין איז א מענש מיט א געוויסן קאָפּ און א גוט האַרץ, ער איז געווען איינער פון פראָס. באַקשט'ס נאָענטסטע מענשן און אין דאָס רוב פלעגט ער זיין מיט אים אייניק שטימיג, אָבער איינגאַרטיק, אויף זיין אייגענעם שטייגער. ער איז געווען צו אַזאַ עקשן ווי באַקשט. האַלפּערין איז געווען א מענש מיט אַן אייגענעם בליק. יעדער איז געווען דיי אין כותל אים געזוכט צו צוציען צו זיך. ער איז געווען כמעט דער אייניקער איד אין רוסלאַנד, וואָס האָט זיך אויסגעאַרבעט די גרעסטע אָרדענונג און געווען צום סוף איינער פון די ווייניקע אידן, וואָס האָבן זיך דערדרונגען ביז צום "הייסראַט". זיין שטאַנד איז יענער צייט האָט געראַטן אין זיך דעם גרעסטן צויבער. עס איז אויך קיין סוד ניט געווען, אז אויב ער וואָלט זיך ניט געהאַלטן שטאַרק אַן אידישע קייט, וואָלט ער געווען א סענאַטאָר און געהיליפּס מיניסטער ווי זיין חבר נאַטמאַן, אויך א ווילנער איד, ווייט ניט אזוי פיל איך ווי האַלפּערין, וועלכער איז יא געווען א סענאַטאָר, און געהיליף־מיניסטער נאָכדעם, ווי ער האָט זיך גע'שמד'ט. דאָס, וואָס האַלפּערין איז פאַרבליבן א איד איז דערפאַר ניט געגאַנגען העכער אויף דעם לייטער פון דער קאַריערע און ביי־ראַקראַטיע. האָט אים געמאַכט זייער פאַפּולער אין די אידישע קרייזן.

האַלפּערין איז געווען איינער פון די מעכטיקסטע מיטגלידער פון דער חברה "מפיצי השכלה", און האָט געהאַט א ווירקונג אויף די גאַנצע אַרבעט פון דער געזעלשאַפט. באַראַן האַראַן גינצבורג, האָט זיך מיט אים געגעבן בעסטן. אין ניט קוקנדיק אויף דעם, וואָס מיר זיינען געווען פּאָליטישע קעגנער, פלעג איך אַלע מאָל זיין צופרידן פון די געשפּרעכן. יעדער האָט געמוזט מודה זיין, אז האַלפּערין איז א מענש מיט א געוויסן קאָפּ און א גוט האַרץ, ער איז געווען איינער פון פראָס. באַקשט'ס נאָענטסטע מענשן און אין דאָס רוב פלעגט ער זיין מיט אים אייניק שטימיג, אָבער איינגאַרטיק, אויף זיין אייגענעם שטייגער. ער איז געווען צו אַזאַ עקשן ווי באַקשט. האַלפּערין איז געווען א מענש מיט אַן אייגענעם בליק. יעדער איז געווען דיי אין כותל אים געזוכט צו צוציען צו זיך. ער איז געווען כמעט דער אייניקער איד אין רוסלאַנד, וואָס האָט זיך אויסגעאַרבעט די גרעסטע אָרדענונג און געווען צום סוף איינער פון די ווייניקע אידן, וואָס האָבן זיך דערדרונגען ביז צום "הייסראַט". זיין שטאַנד איז יענער צייט האָט געראַטן אין זיך דעם גרעסטן צויבער. עס איז אויך קיין סוד ניט געווען, אז אויב ער וואָלט זיך ניט געהאַלטן שטאַרק אַן אידישע קייט, וואָלט ער געווען א סענאַטאָר און געהיליפּס מיניסטער ווי זיין חבר נאַטמאַן, אויך א ווילנער איד, ווייט ניט אזוי פיל איך ווי האַלפּערין, וועלכער איז יא געווען א סענאַטאָר, און געהיליף־מיניסטער נאָכדעם, ווי ער האָט זיך גע'שמד'ט. דאָס, וואָס האַלפּערין איז פאַרבליבן א איד איז דערפאַר ניט געגאַנגען העכער אויף דעם לייטער פון דער קאַריערע און ביי־ראַקראַטיע. האָט אים געמאַכט זייער פאַפּולער אין די אידישע קרייזן.

געשטאַלטן און בילדער פון דער אידישער געשיכטע אין רוסלאַנד

פאַר דער מלחמה:

פון בן ציון כץ

געהיים ראַט יעקב מאַרקאָוויטש האַלפּערין

אין מיינע קינדערשע יאָרן פלעגט מען אין דער אידישער גאַס אין ווילנע דערציילן וועגן מעשיות וועגן יעקב האַלפּערין, "וואָס האָט ניט איבערגעביטן דעם רעגירל", זיך ניט גע'שמד'ט, און איז א גרויסער מעגש. אין ווילנע האָבן אים געדענקט יעק'לע, מאָטע דעם לעתעכמאַכערס זון, ווען ער פלעגט אבער באַזוכן די עלטערן און גייען מיט שבת אין שול אריין דאַוונען, פלעגט ווערן א טומל. א מקרוב למלכות און נאָר א פשוט'ער איד! . . . קומענדיק קיין פּעטערבורג האָט איד זיך באַקאַנט מיט אים, ער'איז געווען איינער פון די חשוב'ע מיטגלידער פון דער חברה "מפיצי השכלה", און איך בין געווען א ביבליאָטעקאַר אין דער ביבליאָטעק פון דער דאָזיקער חברה.

האַלפּערין איז געווען פון די, וואָס מאַכן א זעלטן גוטן איינדרוק באַלד צום ערשטן מאָל, און דער איינדרוק ווערט־ניט שווער כער מיט דער צייט. העכער צוואַנציק יאָר האָט איך מיט אים געהאַט פאַרשיידענע וכוחים אין פאַרשיידענע צייטן. אין ניט קוקנדיק אויף דעם, וואָס מיר זיינען געווען פּאָליטישע קעגנער, פלעג איך אַלע מאָל זיין צופרידן פון די געשפּרעכן. יעדער האָט געמוזט מודה זיין, אז האַלפּערין איז א מענש מיט א געוויסן קאָפּ און א גוט האַרץ, ער איז געווען איינער פון פראָס. באַקשט'ס נאָענטסטע מענשן און אין דאָס רוב פלעגט ער זיין מיט אים אייניק שטימיג, אָבער איינגאַרטיק, אויף זיין אייגענעם שטייגער. ער איז געווען צו אַזאַ עקשן ווי באַקשט. האַלפּערין איז געווען א מענש מיט אַן אייגענעם בליק. יעדער איז געווען דיי אין כותל אים געזוכט צו צוציען צו זיך. ער איז געווען כמעט דער אייניקער איד אין רוסלאַנד, וואָס האָט זיך אויסגעאַרבעט די גרעסטע אָרדענונג און געווען צום סוף איינער פון די ווייניקע אידן, וואָס האָבן זיך דערדרונגען ביז צום "הייסראַט". זיין שטאַנד איז יענער צייט האָט געראַטן אין זיך דעם גרעסטן צויבער. עס איז אויך קיין סוד ניט געווען, אז אויב ער וואָלט זיך ניט געהאַלטן שטאַרק אַן אידישע קייט, וואָלט ער געווען א סענאַטאָר און געהיליפּס מיניסטער ווי זיין חבר נאַטמאַן, אויך א ווילנער איד, ווייט ניט אזוי פיל איך ווי האַלפּערין, וועלכער איז יא געווען א סענאַטאָר, און געהיליף־מיניסטער נאָכדעם, ווי ער האָט זיך גע'שמד'ט. דאָס, וואָס האַלפּערין איז פאַרבליבן א איד איז דערפאַר ניט געגאַנגען העכער אויף דעם לייטער פון דער קאַריערע און ביי־ראַקראַטיע. האָט אים געמאַכט זייער פאַפּולער אין די אידישע קרייזן.

איך געדענק, איינמאָל גייענדיק איבער דעם בעווסקי פּראָספּעקט (דאָס הויפּט־שטאַדט־ציר גאַס אין פּעטערבורג), טרעף איך האַלפּערין'ן א שטאַרק פרייליכן. דאָס איז געווען אין דערפאַר און איך האָב נאָך זיי צייטונג ניט געהאַט געליינען. אויף מיין פראַגע, וואָס האָט אויזנס גוטס געטראָפן, האָב איך באַקומען א קורצן ענטפער: אז עס וועט זיין אויך אזוי, ביי אונז, וועט עס נעמען א סוף א אונזערע צרות! איך האָב פון אַנהויב ניט פאַרשטאַנען, נאָר איך האָב זיך דערוואוסט, אז ער רעדט מכח דער יריעה וועגן טויט פון דעם סערבישן קעניג אלעקסאַנדער דראַגאַ, אז ביי אונז וועט אויך זיין אזא סוף — האָב איך זיך זייער גע־וואונדערט, אז דאָס רעדט א אידישער גע־הייסראַט, וואָס אים לעבט זיך אזוי גוט אין רוסלאַנד. דאָס איז געווען פיל פריער נאָר. האַלפּערין איז געווען פאַנאַט, בשעת אין דער אידישער נאָס האָט זיך געשטאַרקט אַן אלטן באַראַן, אַן אַנטיסעמיט, אַן אַנטיסעמיט אין אַן אַנטיסעמיטישן לאַנד. אַזוי ווי ער, דער אידישער באַראַן איז אַמאָל געווען טעטיק אין דער רעוואָלוציע, האָט מען אים אין קייזערלאַכן הויף ניט איבעריק ליב געהאַט. דער משך־מד האָט דערפאַר געפונען א געלעגנהייט ווי אזוי אפּצוזייטן דעם באַראַן'ס צוויי־לינג פון אידישן פאָלק.

דער משומד האָט געשיקט זיינע מענ־שען, וועלכע האָבן דעם באַראַן צוגערעדט אַז זיינע זיינע אלטע קינדער איבערגעבן אין א קאַטוליזישן קלויסטער, און זיי לאָ־זען דערציען אלס קריסטן און דערמיט וועלן זיינע אלטע חטאים אָפּגעוואַשן ווערן.

באַראַן טאַוסיג, וועלכער איז סיי ווי סיי ניט געווען קיין חייסער איד און האָט ניט געהאַט קיין גרויסע שייכות מיט אידישקייט, האָט מסכים געווען צום פאַרשלאָג, כדי איינצוקויפן זיך אין דער לויט דעם אידישן דין, זאָגן קריש און טען פון ביידע אנשטאַלטן, אָבער ער האָט געדעכט, אז מען קאָן איצט פאַרקיידן די אַמאַליקע פעלערן. "נאָר לאָזן זיי זיין ווי פריער, האָט ער גע'טענט'ט, קאָן מען ניט". פאַרנדיק אָפּט קיין אויסלאַנד פלעגט ער זיך אָפּשטעלן אין קאָוונע (זיין שווינגערפאַ־טער, דער אלטער משכיל און באַרימטער דאָקטאָר יצחק פיינבערג, אויך א געבוירענער און א געווענענער תלמיד פון אברהם מאַפּו און א געווענענער נערוון־פאַרשער, האָט דאָרט פּראַקטיצירט) און באַזוכן אינגאַנ־ניטאַ אלע קלויזן, אויך די מוסרניקעס. און דאָס פלעגט אויף אים מאַכן זייער א שווער־רען איינדרוק.

בשעת עס איז געגרינדעט געוואָרן א קאָ־מיסיע צו באַטראַכטן די פראַגע וועגן א חויכשול, האָט האַלפּערין צוזאַמען מיט באַקשט'ן געהאַלטן אין איין זוכן געלט־מיטלען, און אז די זאַך איז בטל געוואָרן און באַקשט איז געשטאָרבן — האָט האַל־פּערין ניט אויפגעהערט צו טראַכטן צוזאַ־מען מיט דר. ל. קאַצענעלסאָן וועגן פאַר־ווירקלאַכן דעם דאָזיקן פּלאַן. איינמאָל איז געווען א צייט, ווען מען האָט געדעכטן אַז עס וועט זיין א מעגלאַכקייט צו עפע־נען א אידישע הויך־שול. האַלפּערין האָט דערקלערט, אַז ער איז גרייט צו מאַכן אויף זייערע אַרבעטן אַלע אפּשרות. אויף מיין פראַגע, וואָס האָט אויזנס גוטס געטראָפן, האָב איך באַקומען א קורצן ענטפער: אז עס וועט זיין אויך אזוי, ביי אונז, וועט עס נעמען א סוף א אונזערע צרות! איך האָב פון אַנהויב ניט פאַרשטאַנען, נאָר איך האָב זיך דערוואוסט, אַז ער רעדט מכח דער יריעה וועגן טויט פון דעם סער־בישן קעניג אלעקסאַנדער דראַגאַ, אז אין האַלפּערין'ס האַפּט, אז ביי אונז וועט אויך זיין אזא סוף — האָב איך זיך זייער גע־וואונדערט, אז דאָס רעדט א אידישער גע־הייסראַט, וואָס אים לעבט זיך אזוי גוט אין רוסלאַנד. דאָס איז געווען פיל פריער נאָר. האַלפּערין איז געווען פאַנאַט, בשעת אין דער אידישער נאָס האָט זיך געשטאַרקט אַן אלטן באַראַן, אַן אַנטיסעמיט אין אַן אַנטיסעמיטישן לאַנד. אַזוי ווי ער, דער אידישער באַראַן איז אַמאָל געווען טעטיק אין דער רעוואָ־לוציע, האָט מען אים אין קייזערלאַכן הויף ניט איבעריק ליב געהאַט. דער משך־מד האָט דערפאַר געפונען א געלעגנהייט ווי אזוי אפּצוזייטן דעם באַראַן'ס צוויי־לינג פון אידישן פאָלק.

דער משומד האָט געשיקט זיינע מענ־שען, וועלכע האָבן דעם באַראַן צוגערעדט אַז זיינע זיינע אלטע קינדער איבערגעבן אין א קאַטוליזישן קלויסטער, און זיי לאָ־זען דערציען אלס קריסטן און דערמיט וועלן זיינע אלטע חטאים אָפּגעוואַשן ווערן.

באַראַן טאַוסיג, וועלכער איז סיי ווי סיי ניט געווען קיין חייסער איד און האָט ניט געהאַט קיין גרויסע שייכות מיט אידישקייט, האָט מסכים געווען צום פאַרשלאָג, כדי איינצוקויפן זיך אין דער לויט דעם אידישן דין, זאָגן קריש און טען: עס איז ניט אזוי שווער אויף אים, אַז ער האָט אַזאַ רוסישע מפּלות. ער האָט געדעכטן, אַז מען קאָן איצט פאַרקיידן די 60 יאָרן, וואָס זיינען געווען א פּעל יוצא פון די מפּלות פון קרימער קריג. ער האָט געדעכט, אַז איצט וועט קומען די נאַנצע ישועה. ער האָט גוט גע־קאָנט די פאַרשיידענע מעלקייט פון דער רוסי־שער בייראַקראַטיע. ער האָט מיט זיי גע־האַט פיל צו טאָן. האַלפּערין איז ניט גע־ווען פאַרבלעגדעט פון דעם, וואָס ער איז א איד — אַן אויסנאַם, אַן מען באַהאַנ־דעלט אים גוט. ער האָט גוט געראַטן די פאַלשקייט פון די בראָוואָס, וואָס פירן אַז מיט רוסלאַנד און איז זיי געווען א שונא פון נאַנצן האַרצן.

האַלפּערין האָט פיינט געהאַט צו גיין אין זיין מונדיר און האָט ניט געטראָגן די בכבוד'יגע אָרדנס, ווי א "וואַלדיסיר", "אַנאַ", ער פלעגט זיי אַנטאָן נאָר דאָ־מאָלט, ען ער האָט געמוזט. אַז איז ער אין געווען א "דווראַיאַנין" האָבן זיי דווקא געוואָלט אים צושרייבן צום אדעל. וועלי־כער האָט ניט געוואָלט צוזאַמען זיין מיט אַנדערע אידן, וואָס זיינען נאָר דאָ־רעכט. כל זמן די לאַנע וועט זיך אין רוס־לאַנד ניט בייטן, פלעגט ער זאָגן, דאַרפן אידן זעען צו קריגן העכט דורך ווידערנע אַן ניט האָבן קיין באַוועגונגס־פרייהייטן־עס.

פונקט ווי האַלפּערין איז געווען א שטאַרקער מאַמען אין רוסישן פאַרגעדן, אזוי איז ער געווען אַן אפיקורס אין צור־נינס. נאָכ'ן ערשטן צייטנישן אָנגעדן האָט ער גערעכנט, אַז דאָס איז א מין פאַנטאַזיע אַן אַז עס איז ניט כדאי וועגן דעם צו ריידן. עס וועט במילא בטל ווערן האָט געגלויבט. בשעת באַראַן קריגערט איז געווען ווייער רייך, פלעגט ער ניט דערלאָזן אַז מען זאָל מאַנען די חובות ביי די געווע־זענע סטודענטן, און דו איז אייגנטלעך אין דער אַרבעט פון דער אַפּאָ־זיציע אין אין אַרכיון. אינגאַנצן אין דיי לאַנע געבליבן ליגן אין אַרכיון. אינגאַנצן אין דיי לאַנע געוואָרן זייער קריטיש פאַר דער חברה. האָט מען געגומען אַרויסטרייסלען דעם אַרכיון, כדי אַז זוכן דיי אַלטע חובות, צוויישן די פאַרשיידענע צעטלען איז געווען אויך א צעטל פון נאַסמאַנ'ען, אָבער ווען מען האָט צו אים געשריבן וועגן דעם, האָט ער אפילו ניט געענטפערט.

האַלפּערין איז געווען זייער אויפגערעגט דערפון און האָט געפאָרערט, אַז מען זאָל אים אָנגעבן אין נערכיס, כדי אַנגעלערנען די משומרים, וואָס האָבן געזוינן אידיש בלוט, בשעת זיי האָט זיך דאָס געלוינט. באַראַן האַראַן גינצבורג, אַלס פאַרזיצנדער, האָט ניט געוואָלט אָנגעבן אין נערכיס אויף א קאָמאַנדער אין נעחיליפּס מיניסטער אין האַלפּערינען האָט עס זייער פאַרדראָ־סען.

אינמאָל האָב איך ביי האַלפּערינען אין הויז געטראָפן א ריכטער מיט'ן נאָמען גו־ראָוויטש, אָנגעטאָן אין דער יוגיפאַרט און מעראָלן. ער האָט געגעבן האַלפּערין'ס הויף מכח ביינען זיין שטעלע פון אַמסק (סיביר) אויף וואַרשע. האַלפּערין האָט אים געראָטן, וואָס ער האָט צו טאָן אין האָט אַנגעגעבן אַ קלייניגקייט, — אַז ער האָט אים אַרויסגעלאָזן פון אַ אידיש געפאַנגענ־שאַפט. אַלס אַ אַנדענק אין אַ אַנדענק אין אַ אַנדענק אין

אויף פרעמדע וועגן

א שפּאַנענדער ראָמאַן פון די ליידן און קאַמף פון דעם אידישן וואַנדערער

פון דר. ל. כ—ן

(פאָרטזעצונג)

— אַזוי ? — האָט דער יונגערמאַן זיך א כאַפּ געטאָן און זיין התפעלות איז פּלוצלונג פאַרשוואונדן געוואָרן, און ער האָט א שאַקל געטאָן מיט'ן קאָפּ : — טויג ניט ! . . .

— וואָרום ? — האָט הודקין זיך פאַרוואונדערט.

— וואָרום ? — האָט יענער איבער־געפרעגט שוין מיט דעם פריערדיקן טעמפּו, האַלב אידיאָטישן אויסדרוק אויף דעם פּנים און אין די האַלב פאַרשלאָפענע אויגן און ער האָט געענטפערט :

— טויג ניט ! . . .

— אָבער וואָרום טויג עס ניט ? . . .

— עס טויג ניט — האָט יענער גע־טענט'ט זיינס, און, צורוקנדיק זיך נע־ענטער צו הודקינ'ען האָט ער ארויסגע־שעפּטשעט, א קוק טועגדיק פריער אויף צורוק, אקוראַט ווי ער וואָלט מורא גע־האַט, אז אימיצער אנדערש זאָל ניט הערן וואָס ער רעדט : — ער זוכט א פּיעסע וואו זי זאָל האָבן א קליינע ראָ־לע . . . אין דער פריערדיקער האָט זי געהאַט א גרויסע ראָלע, האָט זי אויס־גענומען און ער אַליין ניט . . . זוכט ער איצט א פּיעסע, וואו אַליין זאָל אויס־נעמען, פאַרשטייט איר, הא ? . . . פאַלגט מיך, איידער איר לייענט פאַר אים איר־ער פּיעסע, מאַכט, אז די פרוי זאָל האָבן א קליינע ראָלע, ווען ניט . . . טויג ניט ! — האָט ער ענערגיש א שאַקל געטאָן מיט'ן קאָפּ, אונטערשטרייכנדיק שטאַרק די ווערטער "טויג ניט" . . . .

— און ווער זייט איר ? — האָט הודק־קין געפרעגט, פאַראינטערעסירנדיק זיך מיט יענעם אַלץ מער און מער.

— איך ? — האָט דער יונגערמאַן איבערגעפרעגט און ער האָט א לאַך גע־טאָן אין זיך : — איך בין משה . . . .

— אן אקטיאָר ?

— אן אקטיאָר, אהא ! — האָט יע־נער אויסגעשריען, א לאַך טועגדיק ווי־דער אין זיך, אקוראַט ווי ער וואָלט זיין געלעכטער ארונטערגעשלונגען, און א שאַקל טועגדיק מיט'ן קאָפּ : — איך בין ניט קיין אקטיאָר. איך בין אזוי . . . .

— וואָס אזוי ? . . . וואָס מיינט איר ?

— משה ! — האָט זיך אין דער דאָ־זיקער צייט דערהערט פון א אויוויס צײ־מער א פאַרשלאָפענער קול פון א מאַן.

— "ער" האָט משה א שפּרונג געטאָן, אונטערברעכנדיק זיך אינמיטן, און ער איז ארויסגעלאָפן פון צימער.

הודקין האָט דערקאָנט אין דעם פאַר־שלאָפענעם קול דעם אקטיאָר נ.'ס שטי־מע, און עס האָט אים קלאַפּ געטאָן אין האַרצן.

— ער שטייט אויף — האָט ער אויס־נערעגט א טראַכט געטאָן און ער האָט אנגעטאָפּט זיין פּיעסע אין בזיון קעשעד־נע.

ארום איז געווען שטיל. פון א ווייטן צימער האָט זיך דערהערט א הוסטן און א כראַקען און דאַן איז ווידער שטיל געוואָרן.

— וועט אים געפעלן זיין ? — האָט הודקין א טראַכט געטאָן, פילנדיק, ווי דאָס האַרץ אין זיין ברוסט ציטערט און צאַפּלט זיך : — אפשר וועט ער ניט פאַרשטיין ? אפשר וועט ער זיין ניט אויפגעלייגט ? . . .

און דערפילט איז ער ווערט צו שטאַרק נערוועז, האָט ער געזוכט זיך צו באַרר־איקן, צו טראַכטן וועגן עטוואָס אנדערש. ער האָט גענומען באַטראַכטן דעם צימער. ארום זיך : — די רויטע ווענט, די רויי־טע זעפּאַ, די שטולן מיט רויטן פּלוש באַשלאָגן, דעם פּלושענעם טעפּיך אונ־טער די פיס און דעם שרייב טיש מיט א בלויען געוואַנט אין מיטן צימער, אויף וועלכן עס זיינען געשטאַנען דריי גיפ־סענע ביוסטן, צוויי קלענערע און איין גרויסע ביוסט אין מיטן. די קלענערע זיינען געווען פון שעקספּיר און בעטהאָ־ווען און די גרויסע ביוסט צווישן זיי ביידע, וועלכע איז ארויסגעטראָטן ווייט אויבער זיי מיט די פּלייצעס, איז געווען פון אים אַליין, פון מר. נ.

און ווי הודקין איז ניט געווען גער־וועז, האָט ער זיך שיר ניט צעלאַכט אויפן קול, בעת ער האָט עס דערזעען.

עס האָבן זיך דערהערט שנעלע, און איילנדיקע טריט, און משה איז אריינ־געלאָפן אין צימער.

— ער גייט ! — האָט ער ארויסגע־רעדט פאַרכאַפּעט און מיט א פּנים, וועלכ־ער האָט אויסגעדריקט אי ליבע, אי התי־פעלות, אי נאָך עפּעס, וואָס האָט שטאַרק דערמאַנט דיר מינע פון א הונט, בעת ער דרייט מיט'ן ווידל קעגן זיין אָנקומענ־דיקן באַלעבאָס, האָט ער זיך אויעגגע־שטעלט קעגן דער טיר, דורך וועלכער דער אקטיאָר נ. האָט געראַפּט אריינגער־מען.

מר. נ. איז אריינגעקומען אין א שלאָף ראָק און אין פּלושענע שטעק שיך. ער איז געווען א הויכער, היבש באַלייב־טער מאַן אין די מיטעלע יאָרן, מיט א שטאָלצן אויסזעען און האַלטונג.

זייענדיק גוט אויפגעלייגט, ווייל די פאַרגאַנגענע נאַכט האָט ער געוואונען הונדערט און פופציק דאָלאַר אין קאַרטן, זיינען געווען פון שעקספּיר און בעטהאָ־ווען און די גרויסע ביוסט צווישן זיי ביידע, וועלכע איז ארויסגעראָטן ווייט אויבער זיי מיט די פּלייצעס, איז געווען פון אים אַליין, פון מר. נ.

און ווי הודקין איז ניט געווען גער־וועז, האָט ער זיך שיר ניט צעלאַכט אויפן קול, בעת ער האָט עס דערזעען.

עס האָבן זיך דערהערט שנעלע, און איילנדיקע טריט, און משה איז אריינ־געלאָפן אין צימער.

— ער גייט ! — האָט ער ארויסגע־רעדט פאַרכאַפּעט און מיט א פּנים, וועל־כער האָט אויסגעדריקט אי ליבע, אי התי־פעלות, אי נאָך עפּעס, וואָס האָט שטאַרק דערמאַנט דיר מינע פון א הונט, בעת ער דרייט מיט'ן ווידל קעגן זיין אָנקומענ־דיקן באַלעבאָס, האָט ער זיך אויעגגע־שטעלט קעגן דער טיר, דורך וועלכער דער אקטיאָר נ. האָט געראַפּט אריינגער־מען.

הודקין האָט אונטער דעם איינדרוק פון נ'ס פריינטלאַכקייט און נוטמוטיקייט, זיך שוין ניט געפילט אזוי נערוועז ווי פריער, איז געשטאַנען א פאַרוואונדערטער און געשמייכלט.

— מערקווירדיק — האָט ער זיך אָפּ־גערופן — זיינען אזוינע יונגעלייט פאַ־ראַן א סך ?

— אין די הונדערטער — האָט דער "שטערן" געענטפערט — צווישן זיי וועט איר זאָנאַר געפינען מאַנכע גאַנץ אינטעליגענטע יונגעלייט . . . זיי לעבן מיט'ן טעאַטער. די בינע איז זייער בית־המקדש און דער אקטיאָר איז זייער גאָט.

משה, וועלכער האָט געקוקט אויפ'ן "שטערן" מיט א פאַרליבטער און האַלב אידיאָטישער מינע, האָט דאָ עפּעס גע־וואָלט זאָגן, נאָר דער "שטערן" האָט אויף אים ביסטרע א קוק געטאָן און א מאַדנעם הוסט געטאָן : — קהם ! קהם ! — פון וועלכן משה האָט פאַרשטאַנען, אז "ער" הייסט אים זיך "ארויסטראָגן" פון צימער.

דער "שטערן" האָט אים באַלייט מיט ביסטרע אויגן, ביז ער איז פאַר־שוואונדן געוואָרן. דאַן האָט ער זיך גוטמוטיק צעלאַכט.

(פאָרסזעצונג — סימן)

דער טויט האָט שוין איבער איר געהאַלטן אויס־געשפּרייט זיין קאַלטע האַנט —

פון י. ראָזמאַן

— איר זעט ? אויפ'ן וואונק האָט ער פאַרשטאַנען, וואָס איך האָב גע־מיינט — האָט ער זיך א קער געטאָן צו הודקינ'ען — א, פון די פאַטריאָטן איז דאָ פיל צו דערציילן — האָט ער גע־רעדט ווייטער מיט א גוטמוטיקן שמייכל — זאָל איך אמאָל, צום ביישפּיל האָבן צוטאָן מיט'ן מאַגן, פאַלן דאַן אַלע מיינע פאַטריאָטן יאשטשערקעס אין בויך . . . פאַל איך אמאָל דורך אין א פּיעסע, ווייגען זיי . . . נעם איך אויס אין א פּיעסע מיט דער ריכטיקער "פּערזאָן", ווען עס שפּאַרט מיר קליאַטשע פון'ם מויל און מיך ווילט זיך אריינכאַפּן דעם אַרבל אין מויל און האַווקען און שפּייען מיט יאשטשערקעס און מיט שלאַנגען אויפ'ן פאַרפאַסער און אויפ'ן פּובליקום, — דאַן פילן עס גלייך מיינע פאַטריאָ־טן און . . . אויף מאָרגן איז די נייע פּיעסע פּוטש ! א קאַלטער ווינט בלאָזט שוין אין טעאַטער, א קאַלטער ברי־מנן ליגט שוין אויף דער בינע און אויף דער קומענדיקער וואָך איז דער ברי־מנן באַ־גראָבן אין א טיפן קבר מיט דעם פאַר־פאַסער צוזאַמען ! . . . איז אָבער די נייע פּיעסע אזא, וואָס מען רופט א באַמ־בע, און זי איז מיר געפעלן, דאַן איז יעדער פון מיינע פאַטריאָטן אויף א באַ־וונדערע "באַמבע", און עס קנאַקט אין טעאַטער, און עס ליאַרמט מיט "חור־ראַ'ס" און "בראַוואָ'ס" אי פאַר דער פּיעסע, אי פאַר'ן פאַרפאַסער און די פּיע־סע האָט דאַן דערפאָלג . . . וועט איר רויכערן א ציגאַר ? — האָט דער "שטערן" זיך פּלוצלונג אונטערבראָכן. פאַররויכערנדיק א ציגאַר און אָנבאַטנדיק איינעם הודקינ'ען.

"ראַדיאָ פּענס"

ווען עס איז שפּעט אין, דער נאַכט און איך הערט זיך צו אין דער ראַדיאָ — וועט איך פון דעם נאָך מער פאַרגעניגן האָבן ווען איך וועט טרינקען א קאַפּע דער ראַז טיי. פּרובירט עס !

רעד ראַז טיי

איז "גוטער טיי"

צוויי קוואַליטעטן — גרין לייבל און אָרענדזש פּיקאָ

זיירן און דער באַבען, וועמען ער האָט באַגעגנט אין שטאָט.

ניט פאַרדעקטענדיק קיין זאַך, און קאָנענדיק דעם קריסט פון קינדוויין אָן, האָט זי פאַר אים אויפגעמאַכט די טיר, ווען דער שכן איז אריינגעקומען אין הויז, האָט רבקה'לע באַמערקט, אז ער איז שיכור, און אז ער האָלט א האַק אין האַנט. פונדעסטוועגן האָט זי זיך געמאַכט הארץ און אים געפרעגט, וואָס ער האָט צוזאָגן.

— דאָס גאַנצע געלט און צירונג, — וואָס עס געפינט זיך אין הויז גיב אוועק, דו פאַרפלוכטע אידישע טאָכטער — האָט דער פויער אריינגעדונערט, אויפהויבנ־דיק די האַק איבער דער מיידל'ס קאָפּ. די צעשראָקענע מיידל האָט אַרויסגע־נומען אַלץ וואָס עס האָט זיך געפונען אין קאַסטן און עס אוועקגעגעבן דעם פויער, וועלכער האָט עס פאַרשטופּט אין זיינע ברייטע קעשענעס. ווען ער איז פאַרטיק געוואָרן מיט דעם, האָט ער דערקלערט רבקה'לען, אז ער מוז איר הרג'ענען, ווייל ער האָט מורא, אז זי וועט אים איבערגעבן צו דער פּאָליציי. אומזיסט האָט זיך רבקה'לע ביי אים געבעטן, געקושט אים די פיס, אז ער זיירן אייניקל רבקה'לע, איז געווען א שיין מיידל, א קלוגע אַז א גערא־טענע, און די אַלטע האָבן איר אָפּגעהיט ווי דאָס שוואַרצאַפּל פון'ם אויג. רבקה'־לע האָט געפירט דאָס גאַנצע געשעפט. פאַרשריבן די חובות און אכטונג געגעבן, אז מען זאָל די חובות צאָלן אין צייט, אויף זי האָבן אַלע לויט פאַרשולדן. ווען זי איז געווען א אַר־מע מיידל, איבער וועמען דער גרוי־זאַמער טויט האָט שוין געהאַט אויסגע־שפּרייט זיין קאַלטע האַנט.

אין א פּוילישן דאָרף האָבן פאַר לאַנ־גע יאָרן געוואוינט אן עלטערע אידי־שע פאַר פאַלק, וועלכע האָבן ביי זיך דערצויגן זייער אן אייניקל, א מיידעלע, ביז זי איז אויסגעוואַקסן, און איז אַלט געוואָרן צוואַנציק יאָר. דאָס פאַר פאַלק האָט'רואיק געלעבט און זיך פרידלאַך באַצויגן צו די קריסטלאַכע שכנים. אַלע האָבן זיי געקאָנט אין דאָרף און מען האָט אויף געוואוסט אז זיי זיינען פאַרמעג־לאַך. גערעדט האָט מען, אז זיי האָבן שווערע טויזנטער, וועלכע זיי האַלטן ביי זיך אין הויז, ווי אויף א סך צירונג. דער אמת איז אָבער געווען, אז דאָס גאַנצע עשירות זייערער איז באַשטאַנען פון עטלאַכע טויזנט זלאָטעס, וועלכע זיי האָ־בען פאַרליען צו די קריסטן אויף פּראָ־צענט. אַזוי ווי קיין גרויסע פּראָצענטן האָבן זיי ניט גערעכן און פלעגן טאַקע גאַנץ אָפט טאָן די קריסטן גרויסע טור־בות, זיינען זיי פון אַלעמען רעספּעק־טירט געוואָרן און מען האָט זיי געלאָזט צורו.

עס פּאַסירן אַמאָל זאַכן אין דער וועלט, וואָס שניידן אַזוי טיף אין די אויגן, אז זיי קאָנען דעם גרעסטן אומ־גלויביקן מאַכן פאַר א גלויביקן און אז ניט אַלע מאָל גילט עס דעם פאַר־ברעכער צו באַנען זיינע פאַרברעכנס. אָט אזא פאַל איז גאָרנישט לאַנג צור־ריק פאַרגעקומען און א פּוילישן דאָרף, וואו די הויפּט העלדן איז געווען א אי־דישע מיידל, איבער וועמען דער גרוי־זאַמער טויט האָט שוין געהאַט אויסגע־שפּרייט זיין קאַלטע האַנט.

אין א פּוילישן דאָרף האָבן פאַר לאַנ־גע יאָרן געוואוינט אן עלטערע אידי־שע פאַר פאַלק, וועלכע האָבן ביי זיך דערצויגן זייער אן אייניקל, א מיידעלע, ביז זי איז אויסגעוואַקסן, און איז אַלט געוואָרן צוואַנציק יאָר. דאָס פאַר פאַלק האָט'רואיק געלעבט און זיך פרידלאַך באַצויגן צו די קריסטלאַכע שכנים. אַלע האָבן זיי געקאָנט אין דאָרף און מען האָט אויף געוואוסט אז זיי זיינען פאַרמעג־לאַך. גערעדט האָט מען, אז זיי האָבן שווערע טויזנטער, וועלכע זיי האַלטן ביי זיך אין הויז, ווי אויף א סך צירונג. דער אמת איז אָבער געווען, אז דאָס גאַנצע עשירות זייערער איז באַשטאַנען פון עטלאַכע טויזנט זלאָטעס, וועלכע זיי האָ־בען פאַרליען צו די קריסטן אויף פּראָ־צענט. אַזוי ווי קיין גרויסע פּראָצענטן האָבן זיי ניט גערעכן און פלעגן טאַקע גאַנץ אָפט טאָן די קריסטן גרויסע טור־בות, זיינען זיי אַלעמען רעספּעק־טירט געוואָרן און מען האָט זיי געלאָזט צורו.

זייער אייניקל רבקה'לע, איז געווען א שיין מיידל, א קלוגע און א גערא־טענע, און די אַלטע האָבן איר אָפּגעהיט ווי דאָס שוואַרצאַפּל פון'ם אויג. רבקה'־לע האָט געפירט דאָס גאַנצע געשעפט. פאַרשריבן די חובות און אכטונג געגעבן, אז מען זאָל די חובות צאָלן אין צייט. אויף זי האָבן אַלע לויט פאַרשולדן. ווען זי האָט פאַר איר זיינע ברייטע קעשענעס. ווען ער איז פאַרטיק געוואָרן מיט דעם, האָט ער דערקלערט רבקה'לען, אז ער מוז איר הרג'ענען, ווייל ער האָט מורא, אז זי וועט אים איבערגעבן צו דער פּאָליציי. אומזיסט האָט זיך רבקה'לע ביי אים געבעטן, געקושט אים די פיס, אז ער זאָל איר שונען. דער רוצח האָט נאָרנישט געוואָלט הערן. ענדלאַך האָט א גליקלאַכער געדאַנק א בליץ געטאָן אין איר קאָפּ און זי האָט זיך געווענדעט צו אים : אז ער זאָל איר לאָזן אַפּזאָגן ווידער, ווען זי אים דערפאַר געבן א טרונק בראַנפן. דער פויער האָט איינגעוויליקט.

רבקה האָט ארויסגענומען פון א שראַנקל א פלאַש מיט א גלעזל, איז צו־געקומען נאָענט צום פויער, און נאָך אייר דער יענער האָט באַוויזן זיך ארומצוקער־קען, האָט זי די פּליסקייטס אים אריינ־געגאָסן אין פּנים. געווען איז דאָס ניט שנאַפּס, נאָר וויסקי.

דער רוצח האָט נעמאַכט גוואַלדן און ער האָט זיך געגומען קייקלען מיט ווייי־מאַקן אויף דער ערד. דאָס מיידל איז דאַן ארויסגעלאָפן אין נאָס און זי האָט געגומען רופן נאָך חילף. ווען מענשן זיי־נען געקומען צו לויפן, האָבן זיי געפונען דעם פויער א האַלב טויטן מיט דעם אידל'ס געלט און צירונג אין זיינע קע־שענעס.

איצט ליגט דער פויער אין שפּיטאַל, און ווען ער וועט געזונט ווערן, וועט ער פּראָצעסירט ווערן פאַר רויב מיט'ן צוועק צו דערמאָרדן.

Doctors' Directory דאָקטוירים

IN ALPHABETICAL ORDER

Office	Residence	
53 578	51 250	דר. ס. דזש. בערמאַק, 834 מיין סטריט אפּיס שטונדן פון 2—4 און 7—8 DR. J. C. BERMACK
54 107	54 107	דר. דזש. ברענער, 367 סעלקירק עוועניו אפּיס שטונדן: 3—5, 7.30—8.30 DR. H. D. ISAACS & DR. J. BRENER
26 947	53 422	דר. א. גוטמאַן, 5—304 עוועניו בלאָק 265 פּאָרטעדזש עוועניו אפּיס שטונדן: 10—12, 2—6 און ביי אפּאָינטמענטס DR. A. GUTTMAN
22 717	54 429	דר. ס. דזשאַוויש, 404 באַיד בלדג. שטונדן. 11—12 און 3—6 און ביי אפּאָינטמענטס DR. SIMON JAUVOISH
26 600	28 153	דר. וו. הערשפילד, 576 מיין סט. קאָר. אלעקסאַנדער עוו. אפּיס שטונדן 11—1, 2—5 און 7—9 DR. H. HERSHFIELD
52 744	51 772	דר. כ. א. וויקטאָר, קאָר. סעלקירק און סאַלטער (איבער דער באַנק) אפּיס שטונדן פון 3—5 און 7—8 DR. B. A. VICTOR
53 720	52 278	דר. א. מאָיס, סט. דזשאַנס בלאָק, פּריטשאַרד און מיין אפּיס שטונדן פון 2—4.30 און 7—9 DR. A. MOYSE
	52 376	דר. דזשאַ. כי. מעקטעוויש, שטונדן 2—5 און 7—9 פרויען און קינדער פּראַקטיסיטן 500 קאָלעדזש עוועניו. רעז. 504 קאָלעדזש עוועניו. DR. GEO. B. McTAVISH
53 181	53 181	דר. י. פּערלמאַן, 291 באַראוס עוועניו, קאָר. טשאַרלס אפּיס שטונדן פון 3—5 און 7—8 DR. I. PEARLMAN
54 866	51 968	דר. ס. קאָבּרינסקי, סוויט 2 קראַמפּ בלאָק (מיין און דאַפּערין עוועניו.) אפּיס שטונדן פון 3—5 און 6.30—8 DR. S. KOBRINSKY
24 480	49 763	דר. מעקס ריידי (עקס רעי) 283 פּאָרטעדזש, קאָר. סטיס (100 טאַראָנטאָ דזשענ. טראַסט בלדג.), לענ אינטאַנס שטונדן: פון 2—6 אונדז און ביי אפּאָינטמענטס DR. MAX RADY
53 915	52 614	דר. סעם ראָדין, ראָיאַל בענק בילדינג (מיין און סעלקירק) אפּיס שטונדן פון 3—4 און 6—8 DR. SAM RODIN
88 916	59 473	דר. א. ל. שובין, אפּיס שטונדן 11—12 און 2—6 אפּיס: בענק אָף קאַמערס בלדג., מיין און אלעקסאַנדער רעזידענס: 414 סטעלא עוועניו DR. A. L. SHUBIN
55 111	54 917	דר. פ. סעדזיאַק, שטונדן: 3—6 און ביי אפּאָינטמענט. אפּיס 962½ מיין סט. רעז. 434 סאַלטער סט. DR. F. SEDZIAK
28 281	51 848	אויגן, אויערן, נאָז און האַלז דר. י. ה. בעקמאַן, 800 באַיד בילדינג DR. J. H. BECKMAN
24 465	51 359	דר. ד. מ. דזשענאָף, 830-2 סאַמערסעט בלאָק DR. D. M. GENOFF
88 013	53 320	קינדער קראַנקהייטן דר. ה. מעדאָוי 904 באַיד בלדג. 3—5; 332 מאַניטאָבאַ עוו. 11—12 DR. H. MEDOVY

Dentists Directory דענטיסטען

IN ALPHABETICAL ORDER

Office	Residence	
51 560	41 652	דר. י. בן עזרא, ב.א. 962½ מיין סט. קאָר. סעלקירק DR. I. BEN EZRA, B.A.
53 720		דר. מ. א. ברעגמאַן, סוויט 1 סט. דזשאַנס בלק., 984 מיין סט. DR. M. A. BREGMAN
86 115		דר. ס. אי. גרינבערג, 414 באַיד בילדינג. DR. S. E. GREENBERG.
52 744	39 829	דר. א. גאַרדנער, 409 סעלקירק עוועניו, קאָר. סאַלטער. (איבער דער ראָיאַל באַנק) DR. A. GARDNER
56 056		דר. ס. טשורטשיל, סוויט 1, טריק בלאָק, 972 מיין סטריט. DR. S. H. CHURCHILL

איבעראַל אין דער וועסט

פאַרבריצירט אין קאַנאַדע אונ־טער קאָנטראָל פון דער רעגי־רונג. געריניקט פיר מאָל און געצייטיקט אין באַנד פאַר יאָרן

געבאַטלט אין 2 סייזעס :
40 אונצ. פלעשל
26 אונצ. פלעשל

Melchers
Gold Cross
Canadian Gin
Melchers Distilleries Limited, Montreal
Distillers since 1898

סאַיז צייט
פאַר אַן ענדערונג
גיט קאַנאַדע א געלעגענהייט
שטימט קאָנסערוואַטיוו
דעם 28טן יולי
דערווייל
ראָדזשערס
צו פאַרטרעטן
סאַוט ווינניפּעג

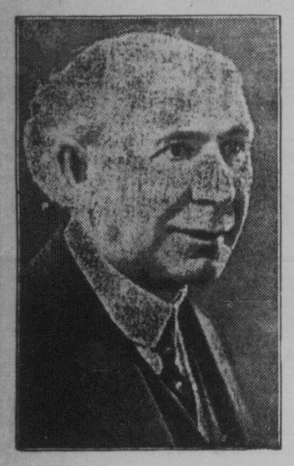

Published by authority of Hon. Chairman, W. Sanford Evans; Chairman, H. B. Shaw; Vice-Chairman, F. M. Bastin, Winnipeg South Conservative Campaign Com.

קאַלגאַרי

סי. קעמפּבעל מעקלאַרין
ליבעראַל קאַנדידאַט פאַר וועסט קאַלגאַרי

אייער שטימע פאַר דעם ליבעראַל קאַנדידאַט אין וועסט קאַלגאַרי מיינט מער דאַנינג בודזשעטן: א ברייטערער בריטישער מאַרק פאַר קאַנאַדער פּראָדוקטן און א "קאָמאָן סענס" סעטלמענט פון דער אר־בעטסלאָזיקייט פּראָבלעם.

Vote McLAURIN —X

Phone M6762 — M6764

LIBERAL HEADQUARTERS

נעשטאַלטן און בילדער פון דער אידישער גע־שיכטע אין רוסלאַנד פאַר דער מלחמה

(שלום פון זייט 2)

אין פעטערבורג האָט די משומדים־פּראָגע זיך געלאָזט גוט פילן, און האַלפּע רין האָט זיך אויסגעצייכנט מיט זיין האַס צו די ראַזיקע ברואים, און ער פלעגט אָפּן אויסדריקן זיין אומצופרידנהייט מיט באַ־ראַן גינזבורג, וואָס וואַרפט אָפט צו די משומדים א ביין, האַלט פיל משומדים ביי זיך אויף שטעלעס און צערעמאָניעס זיך צופיל מיט פּראָפעסאָר כוואָלאָסאָנען.

האַלפּערן האָט געאַרבעט אויף רעגי־רונגס שטעלעס ביז די לעצטע יאָרן. ער האָט געדינט פון די 60ער יאָרן אָן, מער ווי 35 יאָר. אין דער צייט פון דעם יוסטיץ־מיניסטער שטשעגלאָוויטאָוו איז אים גע־ווען זייער שווער צוצוזען אַלץ, וואָס עס טוט זיך אָפּ אין יוסטיץ מיניסטעריום. ער האָט ניט געקאָנט שטשעגלאָוויטאָוו'ן אַלס ליבעראַל, און ער האָט ניט געקאָנט פאַר־טראָגן די גאַנצע רעאַקציאָנערע סביבה, מיט וועלכער ער האָט זיך ארומגערינ־געלט. שטשעגלאָוויטאָוו האָט אויך געזען צו דערווייטערן פון די, וואָס קאָנען אים פון פריער אַלס ליבעראַל. האַלפּערן איז ארויס א דערשלאָגענער, א פאַר יאָר פאַר זיין טויט, אין דעמסיע.

זיינע לעצטע יאָרן האָט האַלפּערן גע־ווידמעט אינגאַנצן דער ארבעט פון דער "מפּיצי השכלה".

צום לעצטן מאָל האָב איך האַלפּערינען געטראָפן מיט א קורצער צייט פאַר'ן ביי־ליס־פּראָצעס. עס איז אים ניט געווען צו דערקאָנען. איך האָב אים געפרעגט : "איך גלויבט נאָך אַלץ אין רוסישן פּראָגרעס, אין די ליבעראַלן ? . . . " ער האָט געענט־פערט : "אויסער דעם געוועזענעם ליבע־ראַל און דעם איצטיקן שמוציקן שטשעג־לאָוויטאָוו איז דאָ סענאַטאָר קאָני אויך... אָט היינט האָט ער מיט מיר גערעדט מיט גרויסע יסורים ווענן ביילים־פּראָצעס. ער פילט ניט אזוי שטאַרק ווי איך. אָבער עס איך נאָך דאָ אביסל ארנטאַכע ליבעראַ־לען . . . "

האַלפּערן איז אויך געווען א שרייב־בער. ער האָט געאַרבעט אין די ארכיוון. געשריבן זיין אומצופרידנהייט מיט באַ־ראַן גינזבורג, וואָס וואַרפט אָפט צו די משומדים א ביין, האַלט פיל משומדים ביי זיך אויף שטעלעס און צערעמאָניעס זיך צופיל מיט פּראָפעסאָר כוואָלאָסאָנען.

האַלפּערן האָט געאַרבעט אויף רעגי־רונגס שטעלעס ביז די לעצטע יאָרן. ער האָט געדינט פון די 60ער יאָרן אָן, מער ווי 35 יאָר. אין דער צייט פון דעם יוסטיץ־מיניסטער שטשעגלאָוויטאָוו איז אים גע־ווען זייער שווער צוצוזען אַלץ, וואָס עס טוט זיך אָפּ אין יוסטיץ מיניסטעריום. ער האָט ניט געקאָנט שטשעגלאָוויטאָוו'ן אַלס ליבעראַל, און ער האָט ניט געקאָנט פאַר־טראָגן די גאַנצע רעאַקציאָנערע סביבה, מיט וועלכער ער האָט זיך ארומגערינ־געלט. שטשעגלאָוויטאָוו האָט אויך געזען צו דערווייטערן פון די, וואָס קאָנען אים פון פריער אַלס ליבעראַל. האַלפּערן איז ארויס א דערשלאָגענער, א פאַר יאָר פאַר זיין טויט, אין דעמסיע.

זיינע לעצטע יאָרן האָט האַלפּערן גע־ווידמעט אינגאַנצן דער ארבעט פון דער "מפּיצי השכלה".

צום לעצטן מאָל האָב איך האַלפּערינען געטראָפן מיט א קורצער צייט פאַר'ן ביי־ליס־פּראָצעס. עס איז אים ניט געווען צו דערקאָנען. איך האָב אים געפרעגט : "איך גלויבט נאָך אַלץ אין רוסישן פּראָגרעס, אין די ליבעראַלן ? . . . " ער האָט געענט־פערט : "אויסער דעם געוועזענעם ליבע־ראַל און דעם איצטיקן שמוציקן שטשעג־לאָוויטאָוו איז דאָ סענאַטאָר קאָני אויך... אָט היינט האָט ער מיט מיר גערעדט מיט גרויסע יסורים ווענן ביילים־פּראָצעס. ער פילט ניט אזוי שטאַרק ווי איך. אָבער עס איך נאָך דאָ אביסל ארנטאַכע ליבעראַ־לען . . . "

איך פרעמדע וועגן

"ראַדיאָ פּענס"

רעד ראַז טיי

איז "גוטער טיי"

צוויי קוואַליטעטן — גרין לייבל און אָרענדזש פּיקאָ

דער טויט האָט שוין איבער איר געהאַלטן אויס־געשפּרייט זיין קאַלטע האַנט —

נעשטאַלטן און בילדער פון דער אידישער גע־שיכטע אין רוסלאַנד פאַר דער מלחמה

קאַלגאַרי

איבעראַל אין דער וועסט

Doctors' Directory דאָקטוירים

Dentists Directory דענטיסטען

היימאַן און העסטרין

באַריסטערס, סאָליסיטאָרס און א. וו.
216 — מעקאַינטייר בלאָק — 216
טעלעפאָן 21 627
מר. העסטרינס וואוינונג:
306 סט. דזשאַנס עוועניו. טעל. 53 133

שינביין, מאָראָזניק און ראָבלין

Shinbane, Morosnick & Roblin
Barristers, Solicitors and Notaries
באַריסטערס, סאָליסיטאָרס, נאָטאַריוס
Office: 207-8 Confederation Life Bldg.
457 Main St. Opposite City Hall
טעלעפאָן 21 345—6

טשערניאַק, קאַפּשטיין און ספּיוואַק

Barristers, Solicitors, Etc.
460 מיין סטריט
טעלעפאָן 24 591 און 24 666

א. ע. קאַנטאָר

אדוואָקאַט און נאָטאַרי
A. E. CANTOR
אפּיס: 210 נאָטר דיים עוועניו
טעלעפאָן 223 89
רעזידענס:
51 353 בענערמאַן עוועניו, טעל.

ח. שולמאַן

אדוואָקאַט און נאָטאַרי
געלט צו לייען אויף 6½ פּראָצענט
אפּיס: 592 מיין סטריט
H. SCHULMAN, B.A., LL.B.
לאָו אפּיס
Ste. 11, 592 MAIN STREET
צווישן לאַנאַן און אלעקסאַנדער
טעלעפאָן 88 462

דייווידסאָן און ראַטנער

Davidson & Ratner
באַריסטערס, סאָליסיטאָרס און א. וו.
Barristers, Solicitors, etc.
Office: 406-7 Avenue Bldg. Ph. 26 080
265 Portage Ave. Winnipeg

בלוטיקע טעג

ראמאן פון אירישן לעבן אין דער צייט פון—די ערשטע יאָרן פון דער וועלט מלחמה

פון י. נאַרמאַן

(פארזעצונג)

גליקלאך מיט דעם דאזיקן געדאנק האט די שיינע יאדווינא איצט געקושט דעם דייטשן אויבערקאמאנדיר און אים אזוי באצויבערט מיט איר צערטלאכקייט דאס דער שטארקער מאן, דער פארשטייער פון דער דייטשער מיליטערישער מאכט אין געוואהן אין אירע הענט א בלינדע ווערקצייג.

די זון איז שוין פארגאנגען. עס האבן זיך פארשפרייט די שאטנס פון אוונט און אין דעם צימער פון די צוויי זינדיקע גע־ליבטע איז געווען האלב טונקל. נראה סעלמא האט איצט אין זיין ליבעס רויש זיך צונעבויגן צו דער שיינער פרוי און ער האט איר געוואלט ארומנעמען, אלס פלוצלונג האט ער זיך א צי געטאן צו־ריק.

ער האט דערהערט א זאנדערבארן גע־רויש פון אונטן ביים פענסטער.

אויך פאני יאדווינא האט מיט וויים אויפגעריסענע אויגן געקוקט צו דעם פלאץ פון וואנען עס האט זיך געהערט דער טומל. ביידע זיינען איצט צוגלאפן צום פענסטער און האבן אריינגעקוקט.

אבער מיט שרעק איז פאני יאדווינע אפגעשפרונגען אויף צוריק, דען דאס, וואס זי האט דערזעען, האט איר אפגענרוילט און געווארפן אויף איר א ווילדן שרעק.

— — — — — — — — — — — — — —

מיר וועלן זיך איצט צוריקקערן צו דער אומגליקלאכער רחל, וועלכע איז פארצווייפלט און האלב אנטפטיק גע־לעגן אין די ארעמס פון דעם מאן, וועל־כען זי האט שרעקלאך געהאסט.

וואס פאר א שיידערלאכער שפיל פון דעם שיקזאל.

די יונגע פרוי האט ניט געוואוסט וואס עס האט פאר דער לעצטער צייט פא־סירט מיט לעמקע'ן, אז ער איז געפינען געווארן שולדיק אלס פאררעטער און אז ער האט וואכן לאנג געמוזט זיך אויס־באהאלטן אום ניט ארעסטירט צו ווערן. דאן האט ער אבער דורך זיינע גרויסע פארבינדונגען און זיין רייכער פאסיליע אויסגעווירקט אין בערלין, און די רעגירונג האט אים ריינגעוואשן פון דער קלאגע און אים געגעבן נאך מער מאכט ווי ער האט געהאט פריער. דען די בערלינער רעגירונג לאזט אירע יונקערס קיינמאל ניט פאלן און זי פארשווייגט אלע זייערע פארברעכנס, ווייל זי וויל ניט פארלירן זייער פריינטשאפט און שטיצע.

איצט אין לעמקע ווידער געווען דער קאפעדאמט פון לאווינער געגנט, און אין דער דאזיקער נאכט האט ער געהאט א יאגד פארגעניגן אין דעם וואלד, וואו דער רעגן שטורם האט אים פארכאפט. אבער ווייסנדיק, אז ער איז טיף פאר־האסט ביי די פויערים פון דער געגנט, האט ער ניט געוואגט צו בעטן, אז מען זאל אים אויפנעמען אין דער דאזיקער געגנט, ער האט ניט געוואגט צו בעטן, אז מען זאל אים אריינלאזן אין דער הויז, נאר ער האט זיך אריינגע'גנב'עט דורך א אפענעם פענסטער און ער האט זיך באהאלטן אין א ווינקל, מיט דער האפענונג, אז דער רעגן וועט באלד אר־בער. און דא איז עס געווען וואו ער האט פלוצלונג דערזעען אריינקומען רחל'ען, די שיינע אידישע פרוי, וועלכע ער האט נאך ביז איצט ניט געקאנט באזיגן.

ער האט טאיר איצט געהאלטן אין זיי־נע ארעמס, אזוי ווי א רויב פויגל די צאר טע טויב און ער האט איר אלץ פעסטער געדריקט צו זיך. די אומגליקלאכע פרוי האט געקרעכצט אין שרעקלאכער אנגסט.

— לאזט מיך אפ! — האט זי זיך גע־בעטן. — א' לאזט מיך אפ!

און אזוי האבן זיך רחל מיט לעמקען געראנגלט א שטיקל צייט. אלס פלוצלונג האט זיך דערהערט א מענער שטימע:

— לאז איר אפ, די שורקע. איצט וועסטו זיך שוין פון מיינע הענט ניט ארויסדרייען.

אנווענדיק זייערע אויגן אויף דעם פלאץ פון וואנען עס האט זיך געהערט די מענער שטימע האבן זיי דערזעען גא־גאווע'ן שטיין פאר זיי.

דער דייטשער יונקער, וועלכער האט געטראטן אונטער זיינע פיס די ארעמע אין פון לאווין, האט אבער געצייטערט פאר א אידן ווי ראגאווין, וועלכער האט געהאט מוט צו קעמפן.

דאס אלס וואלטער לעמקע האט זיך שטיערהייד געוואלט ארויס'גנב'ענען פון דעם צימער, האט ראגאווין עס גלייך באמערקט און ער האט אים גלייך א כאפ געטאן ביים קארק.

— די וועסט פון דאנען ניט גיין, — האט ראגאווין געזאגט צו אים מיט פאר־קריצטע ציין. — די מיינסט אין דער אמת'ן אז די קאנסט רויבן, מארדן און באגיין אלערליי פארברעכנס און דאס זאל דיר פארשווינגן ווערן? די ביזט מיין גע־פאנגענער, און מיינע חברים וועלן גע־מען ראבע פון דיר.

מיט זיינע אייזערנע הענט אזוי ווי פון שטאל, האט ער לעמקע'ן פארדריט די ארעמס אויפ'ן רוקן און זיי פעסט פאר־בונדן מיט שטריק, און ער איז טיף פאר־האסט ביי די פויערים פון דער געגנט, האט ער ניט געוואגט צו בעטן, אז מען זאל אים אויפנעמען אין דער דאזיקער געגנט, ער האט ניט געוואגט צו בעטן, אז מען זאל אים אריינלאזן אין דער הויז, נאר ער האט זיך אריינגע'גנב'עט דורך א אפענעם פענסטער און ער האט זיך באהאלטן אין א ווינקל, מיט דער האפענונג, אז דער רעגן וועט באלד אר־בער. און דא איז עס געווען וואו ער האט פלוצלונג דערזעען אריינקומען רחל'ען, די שיינע אידישע פרוי, וועלכע ער האט נאך ביז איצט ניט געקאנט באזיגן.

— רחל, מיין רחל! די ביזט פאר־וואונדעט! — האט דער ליכטער מאן געערעט און ער האט היים געקושט איר שטערן.

אבער די פרייד, וואס זי זעט ווידער לעבן זיך איר געליבטן מאן, האט דער יונגער פרוי צוגעגעבן נייעס מוט און נייע קרעפטן און זי האט אויסגערופן:

— ניין, שלמה, די וואונד, אזי ניט געפערלאך. עס וועט אונגיכן פארהיילט ווערן. עס איז נאר געווען דער שרעק

האָט איר שוין פאַרזוכט?

פערלמאנס קוואליטי

ראַי ברויט

ניו-יאָרקער סטייל

וויענא ראָלס

זייער געשמאק און דער בעס־טער מאכל אין די הייסע טעג

ציבעלע פלעצלאך עטוואָס ניי אין וויניפעג

קאָרן ברויט

אזא ברויט איז אין וויניפעג נאך ניט געבאקן געווארן

איר וועט פילן יום־טוב'דיק ביי יעדן מאלצייט ווען איר וועט סער־ווירן אייער טיש מיט

פערלמאנס קוואליטי ברויט

PERLMANS QUALITY BAKERY — P.Q.B. — 16 OZ — 510 SELKIRK AVE. PHONE 51488

אידישע פרייען פון וויניפעג שטעלט צופרידן אייערע פאמיליעס

קויפט און עסט פערלמאנס קוואליטי געבעקסן

פארשיידענע ברויטן, ראָלס און געשמאקע געבעקס אויף ניו־יאָרקער סטייל

אויב אונזער דרייווער איז ביי אייך נאָך ניט געווען טעלעפאָנירט אונז

Perlman's Quality Bakery

JULIUS PERLMAN, Manager

510 Selkirk Ave. — Phone 51 488

פעליסיערס לימיטעד

ברייווערס פון

קאָנטרי "קלאָב" ביר

גאָלדן גלאָו אייל

X X X סטאוט

ברוידי — אָסבאָרן און מאָלווי, וויניפעג

טעלעפאָנען: — 42 304-5-6

פינקטלאכע דעליווערי צו פערמיט האלדערס

צו פארקויפן אין

מאָנטרעאָל — סאסקאטשעוואן — אלבערטא

"COUNTRY CLUB" PELISSIERS LIMITED

מיטן זומער ספעשל!

מענערשע סוטס געריניגט אין א וואסערפאל פון זויבערקייט, און געשיפט — ניט בלויז געפרעסט — צו פארפולקאמענען דעם שייפ ביי באדינונגספי־לער איינריכטונג. דער איינציקער פראצעס פון דעם סארט אין וויניפעג.

מענערשע 2 שטיק און $1.00

דריי שטיק סוטס (עקסטרא הויזן 50 סענט)

QUINTON DYE WORKS LIMITED.

42361 Eight Attentive Lines

דערוויילט א. היפס פאר'ן פארלאמענט

קאנדידאט פון דער אינדעפענדענט לייבאר פארטיי

מיטוואָך אָוונט דעם 23-טן יולי

גרויסער אידישער

מאס-מיטינג

אין פריץ אינסטיטוט

418 אבערדין עוועניו

רעדנערס:

י. העסטרין, אלד. דזש. בלומבערג, י. א. טשערניאק, מ. אווערבאך, דר. ב. וויקטאר און א. א. היפס

מ. א. גרעי, פארזיצער

אידישער קאמיטעט פאר דער ווידערדערוויילונג פון א. א. היפס

כלל־אנזייגער

Classified Section — קלאסיפייד סעקשען

ספעציעלע פרייזן פאר אדווערטייזינג אין דער קלאסיפיצירטער אפטיילונג:

איין מאל, 5 ס. פער "אנייט ליין"	פאר 3 מאנאטן, $2.15 "
פאר א וואך, 20 ס. "	פאר 6 מאנאטן, $4.00 "
פאר א מאנאט, 75 ס. "	פאר 1 יאר, $7.50 "

:: צו פארקויפן ::

FOR SALE

סאר מיט 2 סוויטס אין זייער א גוטן געגנט אין דער נאכט ענד, טוט גוטע ביזי־נעס.

די בילדינג קאסט דעם איינגנטימער $16,000 ווייל געצוואונגען צו פארקויפן קאנט איר עס קויפן פאר $9,000 דאס איז א ריכטיקע מציאה! אדער איר קאנט עס רענטן מיט דער באדינונג צו קויפן נאך 6 מאנאטן פראבע.

לאזט ניט דורך די געלעגנהייט.

דאבל הויז 1 בלאק פון מיין סט., ברייטנגט אריין $100.00 מאנאטלאך א גרויסער באגרן פאר $4,500.

פאסקאטשעוואן, האטעל. 36 צימערן, הייי־סע וואסער באהייצונג, צו פארבייטן פאר וויניפעגער פראפערטיס.

סוויטס צו פארענטן אין פארשיידענע בלאקס אין דער נאכט ענד.

אינשורענס פאר אלערליי צוועקן. געלט צו לייען אויף 6½ פראצענט.

Sheps Agencies Ltd.

804 מיין סטריט

טעלעפאָנס 761 55 און 807 53

צו פארקויפן

לאקסטאן עוועניו, איסט פון מיין, 5 רום סטאקא באנגאלא. הייסע וואסער באהיי־צונג. אין פלאָרס און אוק פיניש. 33 פוס לאנג, ארומגעצאמט. פריין $4,700.

צו אויסבייטן

מארקיי עוועניו, 7 רומס פול מאדערנע הויז, הייסע לופט באהייצונג, שטיינערנער בייסמענט, מייפל פלאָרס, סליפינג באל־קאני, גרויסע סקרינד ווראנדע. 33 פוס לאנג, וועט אנגענומען קליינע הויז אין אויסבייט.

SCOTT & MACLEAN CO.

508 McIntyre Block — Phone 87 848

געשעפט געלעגנהייטן

Business Opportunities

א גוטע געלעגנהייט צו מאכן געלט

פאראנענט א פארטנער פאר אן ארויסגע־נומענע פעטנט. מען קאן צוטרעטן מיט ווייניק געלט. אויב איר זייט פאראינטע־רעסירט מעלדעט זיך צו דזש. סטיין, 367 מעגנוס עוועניו.

אויב איר האָט ניט גע־קראָגן אייער צייטונג, טעלעפאָנירט אונז אָפּ

212 52 אָדער 409 55

און מיר וועלן אייך גלייך צושטעלן א קאפ"ע

:: פערזענלאכעס ::

PERSONAL

SIMPSON & COMPANY

בייליפס

לייסענסד און באנדעד

ר. סימפסאן, מענערזשער

404 McINTYRE BLOCK PH. 88 008

געלט!

פאר אייערע באלדיקע נויטן

$50 ביז $500

צוועלף מאנאטן צו באצאלן עס צוריק.

ריזאנייבל ריינטס.

פינקסטלאכע באדינונג.

שטריינג פארטרוילאך

אפן טעגלאך ביז 7.30 נאכמיטאג.

General Loan and Insurance Agency

718 Somerset Block, Winnipeg

Phone 24 789

R. B. ORMISTON

פלאָריסט

צוויי סטארס צו אייער באדינונג

96 Osborne St., Phone 42 386

340 Portage Ave., Phone 24 791

בקומען טעלעגראפירט איבעראל

פאונדיישאנס פאר מצנות געמאכט און

פארריכט פאר אייער צופרידנהייט.

JOHN SCHALER

Phone 5993921

A. MUIR

אוטאָריזירטער

דוקא פינישינג סטיישאן

פעגדערס און באדי ריפעירס

376 FURBY ST.

PH. 33 255

לייף אינשורענס

בעסער צו האבן א פאליסי און ניט דארפן עס, איידער דארפן דאס און ניט האבן..

P. A. TEMPLETON

807 Electric Railway Chambers

Phone 89 688

Winnipeg Beach and Gimli

שוחט מ. קאהן, צו יעדער צייט

אין

15 Spruce St.

:: צו פארענטן ::

FOR RENT

צו פארענטן א הויז אין 472 פריטשארד עוועניו, זיך ווענדן אין 466 באראוס עוועניו, סוויט 3.

צו פארענטן 3 און 4 רום סוויטס פול מאדערן מיט עלעקטריק ריינדזשעס מיט שטענדיקע הייסע וואסער. בויליקע רענטס. בעלעפאנירט 254 51, ק. ראזנבלאט.

צו פארענטן 8 רום פול מאדערנע הויז, גרויסע באקוועמע רומס, נאענט אין נאכט ענד, רענט $45 דאלאר א מאנאט.

7 רום הויז, גוטער לאקיישאן אין נאכט ענד, פול מאדערן, גאראדזש, רענט בלויז $35 א מאנאט.

4 רום מאדערנער סוויט, נאענט אויף סעלקירק עוועניו, רענט $40.

4 רום סוויט, סעמי מאדערן, רענט $35 א מאנאט.

ח. פערלמאן און ג. זעלטשען

MUTUAL AGENCIES

796 Main Street — Phone 51 000

ארבעטער פארלאנגט

HELP WANTED

הודעה

אז די עטרת ישראל שול זוכט א חזן פאר ימים נוראים. ווער עס קען זיך אונטער־נעמען צו דאונען ביי אונז אין שול אלס חזן איז געבעטן צו ווענדן זיך צום פרע־זידענט, מר. מעקס ווייינשטאק, 499 מעג־נוס עוועניו.

די קאמיטע.

פארלאנגט אן עקספיריענסד קלערק פאר א דזשענעראל סטאר, מוז קאנען ריידן אונגארישן און ענגליש. שרייבט וויפל גע־האלט פארלאנגט און ניט אן רעפערענסעס, זיך ווענדן צו "דאס אידישע וואָרט" באקס 564.

מיר האבן פלאץ אין אונזער אר־ווערטייזינג דעפארטמענט פאר א יונגן מאן, וועלכער קאן גוט ענגליש און אידיש. מוז זיין ווילליק צו אר־בעטן און לערנען די ביזנעס. קיין אנדערער זאל זיך ניט ווענדן. קומט אין אונזער אדווערטייזינג דעפארטמענט יעדן טאג פינף אויי־נער נאכמיטאג (חוץ שבת און זונ־טאג), און פרעגט פאר מר. מיינס.

:: שטעלע פארלאנגט ::

SITUATION WANTED

שטעלע פארלאנגט אין א קאנטרי דזשע־נעראל סטאר, 3 יאר עקספיריענס. זיך ווענדן אין 312 פלאָרא עוועניו.

א מיידל בוקקיפערן און סטענאגראפער מיט פיר יאר דערפארונג, פארלאנגט א שטעלע אין שטאט אדער קאנטרי. אויך ווילליק צו ארבעטן אלס קלערק אין סטאר. טעלעפאנירט 642 55 אדער שרייבט צו "דאס אידישע וואָרט" באקס 586.

* * * * * * * * * * * * * * * *

* לייענט "דאס אידישע וואָרט", אייער *
* איינגענע צייטונג, נעדרוקט אין אונ־ *
* זער איינענער שפראך, פאר אונזערע *
* איינגענע אינטערעסן פארשפרייט אין *
* אלע אידישע היימען פון וויניפעג און *
* מערב קאנאדע. *

הייגט אויף דער ראדיא

CKY

וויניפעג

3.00—מוזיק.
6.45—ליבעראלע פארטיי.
8.00—קאנסערוואטיווע פארטיי.
8.30—ארקעסטער.

CNRW 780

וויניפעג

7.00—פארט נערי האטעל קווארטעט.

CJRW 499.7

פלעמינג

5.40—מוזיק.
6.15—אנקל פיטער.

CJGX 650

יארקטאן

7.15—פארמערס פריירי ראדיא שעה.

WMAQ 670

6.00—שיקאגא, פארשייד. מעלאדיעס.

WLW 700

6.30—סינסינעטי, ארקעסטער.

WTAM 1070

7.30—קלייולאנד, פראגראם.

WOW 590

8.00—אמאהא, קלאסיקס.

WCCO 810

9.00—מינעאפאליס-סט. פאול, פיטשור.

WIBO 560

10.00—שיקאגא, טאנץ מוזיק.

WLW 700

11.00—סינסינעטי, ארקעסטער.

NEW PALACE THEATRE

הייגט, מארגן און מיטוואך

"מענער אן פרויען"

עטוואס אנדערש אין ריידנדע בילדער אויך

ריידנדיקע קאמעדיע, פאקס נייעס

אין פעלעס טעאטער

"מענער אן פרויען", איז דער נאמען פון דעם בילד וואס ווערט געוויזן הייגט אין פעלעס טעאטער. דאס איז א העכסט שפאנענד און אינטערעסאנט דורכאויס ריידנדיק בילד, וואס איז געוויזן געווארן אין די סאמע גרעסטע טעאטערס, וואו מענשן האבן עס באוואונדערט.

דאס דאזיקע בילד שטעלט מיט זיך פאר עטוואס אנדערש אין ריידנדיקע בילד־דער. עס ווערט אויך געוויזן א ריידנדיקע קאמעדיע און פאקס נייעס.

-——(::)——-

בערל ליכאָוועצקי ע"ה

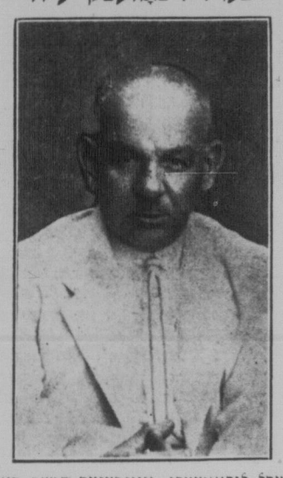

בערל ליכאָוועצקי, וויינפענער תושב פאר 17 יאר, איז געשטארבן לעצטן מיטוואך, אין עלטער פון 57 יאר.

דער פארשטארבענער האט איבערגע־לאזט זיין פרוי, איין זון, איין טאכטער און 8 איינקלאך.

זיינע צאלרייכע געוועזענע פריינט און באקאנטע דריקן אויס זייער מיטגעפיל צו זיין פרוי און קינדער אין זייער פארלוסט.

ת'נ'צ'ב'ה'.

אזוי ווי א פייף האט זיך דורכגעטרא־גען דורך דער לופט, און איינע פון די צווייגן אין די הענט פון א געווענטן רוס האט זיך אראפגעלאזן אויף לעמקעס רו־קען און האט איבערגעלאזן אויף דער הויט א רויטן פאס אנגעלאפענעם און אנגעשוואלענעם שטרייף.

לעמקע האט ארויסגעשטויסן א שרעק־לאכן געשריי פון שמערצן — דאך האט עס קיינעם ניט געריירט, דען אין דעם דאזיקן אויגנבליק איז אויף זיין רוקן געפאלן א צווייטע צווייג, וואס האט צע־שפאלטן די אנגעשוואלענע הויט אז דאס בלוט האט זי דארויסגעגאסן.

און איינס נאך דעם אנדערן זיינען גע־פאלן די שמיץ פון די הענט פון צוויי קרעפטיקע עקספריאפריאטארס, עוורנד א דריטער האט אין דער זעלבער צייט אויסגערעכנט פאר דעם געשלאגענעם לעמקען אלע זיינע פארברעכנס. ער האט אים אויסגערעכנט זיינע פארברעכנס קעגן די אידישע מיידלאך, וועלכע ער האט פארגוואלטיקט, די אידישע פרויען וועלכע ער האט אויסגעגעבן צו זיינע פאלאטן, און די אידישע מענער וועלכע ער האט געטריבן דוקא יעדן שבת אר־בעטן אין טרעטשעס אדער אויף פעל־דער ביי די פיילישע פויערים.

ביי דעם געשמיסענעם לעמקען, וועל־כער האט אנפאנגס שרעקלאך געשריען און זיך געקרימט ווי א ווארם, האט שוין אנגעהויבן צו פארגיין דער אטעם, פאר די אויגן האט אים אנגעהויבן ווערן טונקל און עס האט אויסגעזעען ווי ער איז נאענט צו בלייבן אין אנמאכט, אלס אין דעם דאזיקן אויגנבליק האבן זיך די הענט פון די צוויי חברים אראפגעלאזן, זיי האבן אויפגעהערט מיט זייערע שמיץ, דען אין דעם דאזיקן אויגנבליק האבן זיי דערהערט פון דרויסן א טומל און דעם קראך פון א רעוואלווער.

(פארטזעצונג קומט)

בערל ליכאָוועצקי ע"ה

צו דער פרוי און קינדער און דער נאנצער פאמיליע דריקן מיר אויס אונזער טיפן מיטגע־פיל אין זייער פארלוסט. מיר ווינשן זיי געטרייסט צו ווערן און מער פון קיין צער ניט וויסן

ליידים אקזילערי לינת הצדק

בערל ליכאָוועצקי ע"ה

מיר דריקן אויס אונזער טיפן מיטגעפיל צו דער פרוי און קינ־דער אין זייער פארלוסט. מיר ווינשן זיי געטרייסט צו ווערן און מער פון קיין צער ניט וויסן

מר. און מרס. י. באקסער

מר. און מרס. ה. העכט

נחמה דאָיפטאן ע"ה

מיר דריקן אויס אונזער טיפן מיטגעפיל צו דער נאנצער משפ־חה אין דעם פארלוסט פון זייער אונזערער ליבער און טייערער, וועלכע איז אוועק פון דער וועלט אין אירע סאמע בלי־ענדיקע יארן. אלס אונזער גע־וועזענע טרייע און איבערגעגע־בענע חברה וועלן מיר שטענדיק מיט גרויס דרך ארץ איר נאמען דערמאנען און איר אנדייאנק טייער און הייליק האלטן.

יונגע הבונים

פיינט אייער הויז איצט

שיין, גוט און בוליק

ראיעלע ארבעט און צופרידנהייט

MAX GORDON

484 FLORA AVE.