וועטער:
אממייסטן קלאר און וואַרים

The Only Jewish Newspaper in Western Canada Established 1910 PUBLISHED DAILY

דאס אידישע וואָרט

THE ISRAELITE PRESS

זון אויפגאנג — 4.36.
זון אונטערגאנג — 8.31.

די איינציקע אידישע צייטונג אין מערב קאנאדע עמאבלירט אין 1910 דערשיינט

יעדן טאג

Vol. 21, No. 169. Winnipeg, Wed. July 22, 1931. Published Daily except Saturday and Sunday. דערשיינט יעדן טאג חוץ שבת און זונטאג מיטוואך ח' אב, תרצ"א.

THE NEW YORK PUBLIC LIBRARY JUL 27 1931 ASTOR, LENOX AND TILDEN FOUNDATIONS

"מאנטשעסט. גארדיען" פאָדערט עבר הירדן זאָל באַלאַנגען צו ארץ־ישראל

(ספּעציעלע טעלעגראַמע צו "דאס אידישע וואָרט" פון "איטא")

לאנדאן, יולי 22 (איטא). — דער־קלערנדיק זיך גאנץ באשטימט פון דעם ארץ־ישראל אנטוויקלונגס פלאן, פאדערט דער "מאנטשעסטער גארדיען", די גרעסטע ליבעראלע צייטונג פון ענג־לאנד, אז די בריטישע רעגירונג זאָל לייגן די פאלעסטינער פראנע, אריינרעכענענדיק דעם עבר הירדן אין די גרעניצן פון ארץ־ישראל'דיקע באזע־צונגס מעגלאכקייטן.

די צייטונג שטרייכט אונטער דעם פאקט, אז די בריטישע רעגירונג האט איצט פארגלייכט די פאלעסטינער לאנד אויף אזא אופן, אז מען קאן זי ניט מער דערלייגן אין דעם נייסט פונ'ם מאנ־דאט, ווייל דער מאנדאט לייגט ארויף אויף דער בריטישער רעגירונג די פליכט "צו דערמוטיקן געריכטע באזעצונג פון אירן אויפ'ן לאנד". ארץ ישראל איז א קליין לאנד אבער די ענגלישע רעגירונג האט דאס געמאכט נאך קלענער, — דערקלערט די צייטונג.

סענסאציאנעלע קלאגע קעגן אידישן ווערעדישן דיקטא־טאר — ליטוואקאו

מאסקווע, יולי 22 (איטא). — א דר־רעקטע באשולדיקונג, אז משה ליטווא־קאו, דער פעלעגירטער פון בריטיש קאלומביא אין דער ליגע. גאווערנאר פון בריטיש קאלומביא

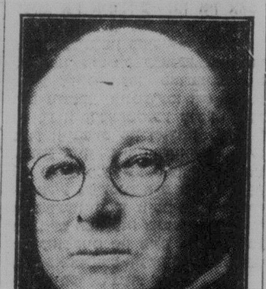

האנ. ס. ל. האי

וועלכער אין באשטימט געוואָרן לייטע־נאנט גאווערנאר פון בריטיש קאלומ־ביא. דער נייער לייט, גאווערנאר אין 67 יאר אלט, געבאָרן אין אנטעריאָ. ער איז געווען א מיטגליד פון דער בי. סי. לעגיסלאטור, ווי אויך פּראָווינציעלער סעקרעטאר אין קאמיסאנער פון פיש־יס.

——(::)——

בערלינער פארוועדס אטאקירט יאקאב גאלדשמיט

בערלין, יולי 21 (איטא). — גרויס איבערראשונג האט דאס איינסגעזאגט די שארפע אטאקע, וואס דער הינער סאציאליסטישער "פארוועדס" האט געמאכט אויף יעקב גאלדשמידט, דער רעקטאר פון דער "דארמשטאדטער נאציאנאלער באנק". אין צוזאמענהאנג מיט דעם קראך פון דער באנק.

די צייטונג שרייבט, אז גאלדשמידט באוויזט סיסטעמאטיש די דייטשע בשאפנהייטן דורך דער בירוע און אין דער זעלבער צייט אונטערשטיצט ער מיט גרויסע סומען די רעאקציאנערע באוועגונג. גאלדשמידט ווערט באַ־שולדיקט אין האבן אנטליען דר. הור־גענבערג, הויפט פון דער פאלקס נאַ־ציאנאלער פארטיי, פיר אין צווייצעק מיליאָן מארק כדי צו שטיצן די דייטשע רעאקציאנערע אינדוסטריע און אויפצוהאלטן די "אלגעמיינע צייט־טונג", וואס פּראָפּאגאנדירט די היט־לעריסטישע באוועגונג.

דער "פארוועדס" באשולדיקט אויך גאלדשמידט'ן, אז ער האט אראנזשירט א מיטינג צוויישן דעם באנק פארקער שטראוס און אדאלף היטלער. ביי דעם דאזיקן מיטינג זאָל גאלדשמידט האבן דערקלערט אז זיין צוזאמענארבעט מיט די היטלעריסטן איז געלאָנג, ווייל זיי האבן דעם זעלבן ציל, כאטש זיי באנוצן באוונדערע מעטאָדן.

אינטערעסאנט איז אז די היטלעריס־טישע פרעסע דערמאנט גאלדשמידט'ן אין צוזאמענהאנג מיט דעם קראך.

——(::)——

ס. ען. אר. שניידט שכירות

מאנטרעאל, יולי 21. — א רעדוקציע פון צען פּראָצענט אויף די שכירות ביי די ארבעטער פון דער קאנאדער נאציאָ־נאלער איינבאן, וועלכע פארדינען יער־לאך איבער $3,600, איז היינט אנאנ־סירט געוואָרן פון דער הערני מאנטעאל, פרעזידענט פון דער איינבאן. די שכי־רות ביי די דאזיקע אנגעשטעלטע וועלן נעשניטן ווערן פון דעם ערשטן אוגוסט, און וועט פארבלייבן אין קראפט אויף צען מאנאטן. ביים סוף פון די צען מא־נאטן וועלן זיי ווידער באקומען זייערע רעגולמעסיקע שכירות. סיידן די באדר אף דירעקטארס וועט באשליסן, אז די רעדוקציע זאָל ליינער אנהאלטן.

רעקטאר פון בערלינער אויזווער" סיטעט אויפגעפאדערט צו רעזיג.

בערלין, יולי 21 (איטא). — דר. אדאלף דייסמאן, רעקטאר פון בערלי־נער אויזווערסיטעט, איז עפנטלאך אויפגעפאדערט געוואָרן צו רעזיגניר־פון זיין אמט דורך קארל צוויינ, שטיף־פאטער פון דעם אידישן סטודענט, לעאָ דאבריגער, וועלכער איז לעצטע וואָך אויסגעשלאָסן געוואָרן פון אר־ניווערסיטעט אונטער דער באהויפטונג אז ער איז געווען א מיטגליד פון דער קאמוניסטישער פארטיי אין ער האט זיך באטייליגט אין די סטודענטיש דעמאנסטראציעס אין אויזווערס־טעט.

אין אן אפענעם בריוו צו דר. דייסמאן, שרייבט הער צוויינ אזוי: "איר האט אליין צוגעגעבן, אז דאב־ראשטיין באשטימט ווי פארטרעטער פון ארץ־ישראל ראבינאט

ירושלים, יולי 22 (איטא). — דער הויפט ראבינאט פון ארץ־ישראל האט באשטימט רבי יצחק ארנשטיין אלס זייער פארטרעטער צו וועיצמן אין דער־רונג זאָל זיך ווענדן וועגן זיי ניט ארויס אינסטרוקציעס וועגן דעם כותל מערבי

——(::)——

יונג אינגל שטארבט אויפ'ן אפּעראציע טיש

לאנדאן, אנט., יולי 22. — יעדער באוואוסטער מיטל פון מעדיצינישער וויסנשאפט איז געווען ניט דערפאלג־רייך אין א פארזוך צו רעטן ווייליאם סטייפלפארד, 10 יאר אלט, פון וואס־פארד, וועלכער איז געשטארבן אויפ'ן אפּעראציע טיש אין וויקטאריא האספּי־טאל.

דאס אינגל איז געבראכט געוואָרן אין שפּיטאל דורכצומאכן א קליינע אפּעראַ־ציע אויף אן אויג. זיין הארץ האט אויפ־געהערט צו קלאפּן ווען עס איז געווען אונטער אנעסטעזיע. א גרופּע ספּעציאַ־ליסטן האבן איבער אים נעגעבעט פינף שטונדן צייט, כדי צו ברייגען אים צוריק צום לעבן, אבער אז דערפאלג.

אויף דער שטאטיקער פייער דע־פארטמענט אין געקומען צו הילף. פּול־מאטאָרס אין אנדערע מיטלען זיינען אנגעוועندעט געוואָרן צו רעטן דאס אינגל, ביז די דאקטוירים האבן זיך אי־ן בערציינט, אז קיין מיטל קאן אים שוין ניט העלפן.

——(::)——

ענדערונגען אין רעגו־לאציעס פונ'ם נאסן פארקער

אנפאנגענדיק דעם 17טן אוגוסט וועלן די ווייניפּענער פוסטייער האבן דאס רעכט איבערצוגיין די נאסן, ניט רעכענענדיק זיך מיט די נאסן פארקער סיגנאלן.

דער ווייניפּענער שטאט־ראט (סיטי קאונסיל) האט נעמאכט א צאל ענ־דערונגען אין די רעגולאציעס פונם נאסן־פארקער, און די נייע רעגולא־ציעס פונם נאסן פארקער. וועלן אריין אין קראפט דעם 17טן אוגוסט.

נאך אן אנערדענונג וועט פארבאטן דאס "פארקן" אוטאמאטיש אויף מער ווי אין שטונדע צוויישן 3 און 6 אזייגער פארטאג, אין אלע טיילן פון שטאט.

——(::)——

דייטשלאנד פארבאט מיליטערישע פאראדן

קארלסרו, דייטשלאנד, יולי 22. — כדי ניט צו פאראורזאכן קיין פאלשן פּאליטישן איינדרוק, אין אויסלאנד, האט די דייטשישע רעגירונג פארבאטן די מיליטערישע פאראדן וואס האבן נעוואלט דורכצעפירט ווערן אין לאנד דעם 20טן און 30טן אוגוסט, פון דער מיליטערישער נאציאנאלער ארגאני־זאציע.

מארגארעט פראסאוו געווינט אויסצייכענונג

מארגארעט פראסאוו, טאכטער פון מרס. פראסאוו, כאלטער סטריט, אין איינע פון די פינף וויניפּעגער פּיאנא סטודענטן וועלכע האבן געקראגן ערשט קלאסיקע האנארס אין די שטאטענס פון דער "טאראנטא קאנסערוואטאר־יע מוזיק", וואס זיינען פארגעקומען אין וויניפּעג אין יוני פאנאט.

איר ערשט־קלאסיקע האנארס האט מיט פראסאוו געקראגן אנ'ם קלאס פון סאלא פערפארמער.

——(::)——

אלפרעד הענדערסאן דערשיינט היינט אין געריכט

אלפרעד הענדערסאן, 27 יאריקער אינדיאנער יונגער, פון סאוואוו, אנט., אנגעקלאגט אין מארד פון אייכ לע־ווינסאן, פוטערוואָרז סוחר פון קענארא אנט., ווי אויף אין א פארזוך צו דער־מארדן דזש. ס. קאוולאנד, טעקסי דרייי־ווער. דערשיינט היינט פאר מאגיס־טראט הענרי לאסערט אין סט. באני־פייס פאליציי געריכט.

פ. סי. לאק איז אנגעשטעלט געוואָרן פון דעם דעפארטמענט פון אינדיאנישע ענינים צו פארטרעטן דעם אנגעקלאגטן.

——(::)——

ה. ס. ב. ס. דערווייל יוביליי קאמיטעט

די היכרו סיק בענעפיט סאסייטי האט ביי א פּראזאמלונג פון עקזעקו־טיוון קאמיטעט דערווייל א קאמיטעט צו אויסארבעטן אלע וויטיק פלעגער פאר איר פינף־און־צוואנציק יאריק יו־ביליי וואס זיין געפייערט ווערן פון מעדיציק אקטאבער נאכאט.

לויט ווי מען מעלדעט אונז וועט די דאזיקע פייערונג דורכגעפירט ווערן אויף זייער א גרויסארטיקן אופן.

——(::)——

תלמוד תורה מנין שבת 9.30 אינדערפרי

דער מנין קאמיטעט פון דער תלמוד תורה מעלדעט, אז דער מנין וועט דאור־נען דאס יאניטקע שבת 9.30 אינדערפרי.

אזוי ווי דאס וועט זיין שבת נחמו וועט פאר'ן עמוד דאונען דער חזן מיט'ן כאר. אלע זיינען איינגעלאדן.

——(::)——

בראנשטיין און דזשייקאב אין תלמוד תורה ימים נוראים

דער שול קאמיטעט פון תלמוד תורה מעלדעט, א זדי חזנים בראנשטיין און דזשייקאב מיט דעם כאר פונ'ם תלמוד־תורה מנין צוזאמען מיט א טייל מיט־גלידער פונ'ם נעזאנגס פאראיין, וועלן דאוונען קומענדיקן ימים נוראים אין גרויסן זאל פון דער תלמוד תורה.

——(::)——

ארגענטינער מייסאנס פּראָ־טעסטירט קעגן פּאגראם אויף אידן אין סאלאניקי

בועאנס איירעס, ארגענטינע, יולי 20 (איטא). — דער הינער לאדוש פון די ארגענטינער מייסאנס "גרויסער ראד־ענט", האט אפּגעשיקט א טעלעגראמע צום גריכישן פּרעמיער מיניסטער וועניי־זעלאס. פּראטעסטירנדיק קעגן דעם פאר־גראם אויף די אידן אין סאלאניקי. די לאדוש האט אויך־צוגעשיקט א טעמע־ראנדום וועגן דעם ענין צו דעם דיפּלאָ־מאטישן פארטרעטער פון גריכנלאנד אין בועאנס איירעס. בעטנדיק אים אר־בערצישיקן דעם מעמאראנדום צו זיין רעגירונג.

פארהאנדלונגען ביי עקאָנאָמישער קאָנפערענץ אין לאָנדאָן דערווייל א סוד

לאנדאן, יולי 22. — די פינאנץ־מי־ניסטערן פון די זיבן פעלקער וועלכע זייענען געקומען אהער אפּצוהאלטן אן עקאנאמישע קאנפערענץ, האבן נעכטן דען אויסגעלייגט א זיצונג פאר זאמען שטוי־דען צייט. די רעזולטאטן פון זייערע פארהאנדלונגען וועלן היינט איבערגע־נעבן ווערן צו דער זיבן פעלקער קאנ־פערענץ. דערווייל זיינען זייערע פאר־האנדלונגען ניט באוואוסט.

אין לאנדאן האט זיך פארשפּרייט א קלאנג וועגן א נייעם הואווער פלאן אין אז הערני ל. סטימסאן, שטאטס סעק־רעטאר פון די פאראייניקטע שטאטן האט דעם פלאן פארגעלייגט ביי דער זיצונג פון דער קאנפערענץ. אבער אין די בריטישע און אמעריקאנער קרייזן איז אפּגעלייקנט געוואָרן אז סטימסאן זאָל האבן איבערגעגעבן וועלכן עס איז פלאן. ניט סטימסאן אין ניט עס ענדרייו מעלאן, פינאנץ מיניסטער פון די פאר־אייניקטע שטאטן. האבן ניט נעמאכט קיין אפיציעלע פארשלאג נעכטן.

ביי דער נעכטיקער זיצונג איז אפי־ציעל צוגעגעבן געוואָרן אז עס איז פארהאנדלט געוואָרן די פראגע ווי אזוי צו העלפן דייטשלאנד איר איר איצטיגן עקאָנאָמישן קריזיס. עס ווערט אומא־פיציעל געזאגט, אז עס איז פארגעשלאָ־גען געוואָרן, אז א פאראייניקטן פון בענק זאָל געמאכט ווערן אויפשטעלן א קרעדיט־אויפ־ווייס פון אלע נאָדל פאר ארבעטער אין ווייניפּעג, ביי וועלכער עני ס. בולער וועט זיין די הויפּט רעדנער.

נעכטן אוונט איז אין פרייהייטס טעמפּל אפּגעהאלטן געוואָרן א שאפּ־קאונסיל מיטינג, מיט עני ס. בולער. פארשיידענע פראגן זיינען פארהאנדלט געוואָרן.

עני ס. בולער דא אין די אינטערעסן פון אינדוסט. יוניאן

עני ס. בולער, איינע פון די אנגעזע־ענסטע טוערנס אין דער אינדוסטריע־לער יוניאן, געפינט זיך איצט אין ווי־ניפּעג מיט'ן צוועק צו פארגאנזיירן דעם קאפּיטאל פון די נאדל פאבּ ארבעטער פון דער אויבנדערמאנטער יוניאן, אין צו אפּפּאלאריזירן די באשלוסן וואס זיי־נען אנגענומען געוואָרן ביי דער לעצ־טער קאנווענשן פון דער אינדוסטריע־לער יוניאן וואס איז אפּגעהאלטן גע־וואָרן אין טאראנטא.

דער קאמיטעט בעט אונז צו מעלדן, אז קומענדיקן דינסטאג, דעם 28טן יו־ני וועט פארגרופּן ווערן א מאסן פאר־זאמלונג פון אלע נאדל פאבּ ארבעטער אין ווייניפּעג, ביי וועלכער עני ס. בולער וועט זיין די הויפּט רעדנער.

נעכטן אוונט איז אין פרייהייטס טעמפּל אפּגעהאלטן געוואָרן א שאפּ־קאונסיל מיטינג, מיט עני ס. בולער. פארשיידענע פראגן זיינען פארהאנדלט געוואָרן.

י. מ. ה. א. האָט זיך אָפיציעל צו־ריקגעצויגן פון דער פוטבאָל אס'ן

נאך עטלאכע וואכן פון פארשיידענע פארהאנדלונגען מיט דער פוטבאל אסאָ־סיאיישן האט די "אנג מענס היברו אסאסיאיישן" נעכטן אוונט אנגע־נומען א באשלוס ביי א ספּעציעלער פּאראזאמלונג. ריקצוציען אלע אירע פוטבאל טימס פון אלע פוטבאל ליגע־פּערשאפטן אין שטאט.

די מאניטאָבא פוטבאל אסאסיאי־שאן האט אויפגעפאדערט די י. מ. ה. א., אז זי זאָל צוריקציען אלע אירע קלאגעס פון דיסקרימינאציע קעגן דער מ. מ. א. ניט וועלנדיק נאכגעבן די דאָ־זיקע פארערונג האט די י. מ. ה. א. אנ־נענומען דעם אויבנדערמאנטן באשלוס, און באטש די דזשוניאר טימס פון דער י. מ. ה. א. האט נארנישט ניט געהאט צו טאָן מיט דעם דאזיקן ענין, און זי האט געהאט די פריווילעגיע צו שפּילן פוט באל, האט זי אבער אויס פראטעסט זיך אנגעשלאָסן צוזאמען מיט דער סיניאר טים פון איר קלוב, און זי האט זיך אויך צוריקגעצויגן.

דער באשלוס פון צוריקציען זיך איז באשטימט געוואָרן פאר דעם באלאנס פון היינטיקן סעזאָן.

י.מ.ה.א. האלט אפ נאך א זיג

די י. מ. ה. א. ביים־באל טים האט נעכטן אפּגעהאלטן איר זעקסטן פארט־געצעטן זיג אין וועסלי פארק, ווען זי האט באזיגט די "נייטיוו סאנס אף קאר נאדע" מיט 6 צו 4.

——(::)——

יונגער ארעסטאנט אנטלאפן פון טורמע

די פאליציי זוכט ארום דזשאן א. סמיט, 19 יאר, וועלכער איז נעכטן 6 אזייגער נ.מ., אנטלאפן פון העדינגלי טורמע, וואו ער איז פאר'משפּט געוואָרן צו זיצן זעקס מאנאטן פאר א געוויסן פארברעכן.

דער יונגער ארעסטאנט איז געווען אין דרויסן פון דער טורמע געביידע צו יענער צייט ווען ער איז אנטלאפן פון הויף. די וועכטער האבן באלד געלאזט וויסן דער פּראוויציעלער פאליציי וועל־כע זוכט אים איצט ארום.

רומענישע סטודענטן וואס שטו־דירן אין פראנקרייך וועלן מער ניט קרינען קיין דאָקטאָר־דיפּלאָמס

פאריז, יולי 21 (איטא). — רומע־נישע סטודענטן, וואס שטודירן מעדי־צין אין פראנצויזישן אונווערסיטעט וועלן מער ניט קאנען קרינען קיין דאקטאר דיפּלאָמס לויט א באשלוס וואס דאס פראנצויזישע בילדונגס מיניסטע־ריום האט פארעפנטלאכט.

לויט דעם באשלוס וועלן רומענישע סטודענטן וואס שטודירן אין די פראנ־צויזישע אונווערסיטעטן בלויז קרינען א סערטיפיקאט, אז זיי האבן פאר־ענדיקט זייער שטודיום, דער דאזיקער סערטיפיקאט באקומט זיי אבער ניט צו נעמען דעם יעראלאנ עקזאמען פאר א דיפּלאָמע, און דערפעלגאלט זיי צו פראקטיצירן מעדיצין אין פראנק־רייך.

מיט דעם דאזיקן באשלוס האט דער קאמפּיין קעגן אידישע סטודענטן פון רומענע וואס שטודירן אין פראנ־קרייך אנגעהויבן. ספּעציעל וועגן מען נעמט אין באטראכט, אז דער גאנצער פּלאן ווערט צוגעשריבן צו אנטיסעמיטישע מאטיוון.

בערנארד שאָו אויפגענומען מיט באגייסטערונג אין מאָסקווע

מאסקווע, יולי 21. — דזשאָרדזש בערנארד שאו איז היינט אהער אנ־געקומען מיט נעניס ליידי אסטאר און א צאל אנדערע בריטישע טורים־טען.

באלד ווי ער איז אנגעקומען אויפן בעלאָרוסישן וואָקזאל (סטאנציע) זיי־נען צו אים צוגעקומען א צאל דע־פארטערס, אבער ער האט זיך צוריק־געהאלטן צו געבן זיי וועלכן עס איז אינטערעסיר. די ערשטע זאך וואס ער האט פאראלאנגט איז, אז מען זאָל אים וויזיין ענינס קבר, אויפן רוזטן סמיטער.

אזוי שנעל ווי ער איז ארונטער פון דער באן צוזאמען מיט די אנדערע אנגעזעענע טוריסטן, האבן ארבעטער אין פּויערס אים געגעבן אן ענטוזי־אסטישע אויפנאמע, און אמאוועטישע געלעגענהייט זיינען צוגעקומען צו אים אין זיי האבן אים באגריסט.

וועגן ער איז דורכגעגאנגען צווישן דעם גרויסן עולם אויף דער פּלאט־פארמע, וואס איז געווען באוואכט פון בערנארד שאו אין היינט אהער אנ־געקומען מיט נעניס ליידי אסטאר און א צאל אנדערע בריטישע טורים־טען.

"ווי אזוי געפעלט אייך דא צו זיין, און צי האט איר בדעה צו פארבלייבן דא אויף שטענדיק?" — האט בער־נארד שאו געפרעגט דעם יונגנמאן.

"עס געפעלט מיר דא צו זיין, און איך האב בדעה צו פארבלייבן דא", — האט דער יונגערמאן געענטפערט. ער איז באשעפטיקט אין איינעם פון די ווייניג ענינס קבר, אויפן רוזטן סמיטער.

"גוט", — האט שאו געענטפערט, "ווען איך וואלט געווען אזוי יונג ווי דו ביזט, גלייב איך, אז איך וואלט דא איך געוואלט פארבלייבן". שאו איז איצט 75 יאר אלט.

די טוריסטן וועלן פארבריינגען נייז טעג אין סאוועטן רוסלאנד, פון דאנען וועלן זיי פארן קיין לענינגראד און צוריק אהיים.

קאָמיסיע מאכט ווייטערדיקע אויס־פאָרשונג. אין בוהארנוא פּראָיעקט

אטאוואַ, אנט., יולי 21. — די פאר־לאמענטארישע קאמיסיע האט היינט אנדעקט, אז די "בוהארנוא פאוער קארפּאָריישאן" האט ארויסגעגעבן א טשעק אויף $852.32 צו דעקן די רייז־זע הוצאות פון וו. ל. מעקענזי קינג, צו יענער צייט פּרעמיער מיניסטער פון קאנאדע, און סענאטאר וו. ל. מעק־דינאלד, ווען זיי זיינען געפאָרן קיין בערמודא מיט צוויי יאר צוריק.

אטאוואַ, יולי 21. — סער דזשאן איירד, פּרעזידענט פון דער קענעדיען בענק אף קאמערס איז ווידער געווען אלס עדות, היינט נאכמיטאג, ווען די ספּעציעלע פארלאמענטארישע קאמיסיע האט זיך ווידער פארזאמלט אנצופירן די אויספאָרשונג.

"איז דאס אמת", — האט האנ. וו. א. גאָרדאן, דער פארזיצער פון דער אויספאָרשונג קאמיסיע געפרעגט, "אז איינער באנק צוזאמען מיט דער מאנ־טרעאל און ראיאל בענק האבן זיך פּראָפּאריציקט מיט דעם דאזיקן פּראָ־יעקט און איך האט אונטערגעשריבן אירע סעקיוריטיס?

"מיר זיינען געווען מיטגלידער פון א סינדיקאט וואס האט אינוועסטירט געלט", — דאס סער דזשאן געענט־פערט. "צו יענער צייט ביי איך גע־ווען אפּוועזנד און איך קאן ניט זאגן וועגן דאס אונטערשרייבן סעקיורי־טיס, ביז איך וועל ניט דורכקוקן די רעקאָרדס פון דער באנק".

סענאטאר וו. ל. מעקדונאלד וועל־כער איז געווען אויפן עדות שטול זאגט מאנטאר בייטאָ, איז ווידער צוריקגע־רופן געוואָרן. פּיטער וווייט, קיי. סי., קאונסיל פון דער קאמיסיע האט אנ־געפאנגען צו פרעגן פראגעס וועגן דעם "מיליאָן דאָלאר מסחר" צווישן דעם סענאטאר און דער מאנטרעאל טראסט קאמפּאני. א חלק פון צוויי טויזנט שערס זיינען געקויפט גע־וואָרן פון סענאטאר מעקדונאלד, פּי־נאנסירט פון דער טראסט קאמפּאנ־יי.

סענאטאר מעקדונאלד האט ניט גע־קאנט געדיינקען מיט וועמען די איינ־צעלהייטן פון דעם דאזיקן פּלאן עס זיינען אראנזשירט געוואָרן. ער האט זיך פארגעשטעלט, אז דאס איז גע־טאן געוואָרן מיט מר. הענדרסאן, דער פארוואלטער.

— מיינט איר צו זאגן דער קאמי־סיע, אז איך האט געמאכט א מסחר פון א מיליאָן דאָלאר און איר ווייסט ניט מיט וועמען"? — האט גע־פרעגט מר. וווייט.

"עס איז אראנזשירט געוואָרן", — האט געזאגט דער סענאטאר, "ער זאָל קויפן צוויי 1,000 חלקים פון דער "בוהארנוא אאנור קארפּאָריישאן". דיי מאנטרעאלער טראסט האט אריינ־געגעבן זיין קרעדיט אין דער ראיאל באנק, מאנטרעאל, דעם וויטיקן קרעד־יט, קענן וועלכן בעל זיינען ארויס־גענעבן געוואָרן אקצעפּטירטע טשעקס.

סענאטאר מעקדונאלד האט גע־זאגט דער פּראָלאמענטארישער קאמיסיע אז ער האט ניט געמאכט קיין פּראפיטן דורך דער דאזיקער טראנסאקציע און אז ער האט ניט ווייטער געזאגט וועגן דער דאזיקער אנגעלעגענהייט.

סענאטאר מעקדונאלד האט גע־זאגט דער פּראָלאמענטארישער קאמיסיע, אז דר. האנ. וו. ל. מעקדונאלד האט פארגעלייגט פון דער "בוהארנוא פּאוער קארפּאָריישאן" האט ארויסגעגעבן א טשעק אויף יעקב גאלדשמידט, דער רעקטאר פון דער "דארמשטאדטער נאציאנאלער באנק", אין צוזאמענהאנג מיט דעם קראך פון דער באנק.

די צייטונג שרייבט, אז גאלדשמידט באוויזט סיסטעמאטיש די דייטשע בשאפנהייטן דורך דער בירוע און אין דער זעלבער צייט אונטערשטיצט ער מיט גרויסע סומען די רעאקציאנערע באוועגונג. גאלדשמידט ווערט באַ־שולדיקט אין האבן אנטליען דר. הור־גענבערג, הויפט פון דער פאלקס נאַ־ציאנאלער פארטיי, פיר אין צוויי מיליאָן מארק כדי צו שטיצן די דייטשע רעאקציאנערע אינדוסטריע און אויפצוהאלטן די "אלגעמיינע צייט־טונג", וואס פּראָפּאגאנדירט די היט־לעריסטישע באוועגונג.

דער "פארוועדס" באשולדיקט אויך גאלדשמידט'ן, אז ער האט אראנזשירט א מיטינג צוויישן דעם באנק פאר־קארער שטראוס און אדאלף היטלער. ביי דעם דאזיקן מיטינג זאָל גאלדשמידט האבן דערקלערט אז זיין צוזאמענארבעט מיט די היטלעריסטן איז געלאָנג, ווייל זיי האבן דעם זעלבן ציל, כאטש זיי באנוצן באוונדערע מעטאָדן.

אינטערעסאנט איז אז די היטלעריס־טישע פרעסע דערמאנט גאלדשמידט'ן אין צוזאמענהאנג מיט דעם קראך.

——(::)——

ס. ען. אר. שניידט שכירות

מאנטרעאל, יולי 21. — א רעדוקציע פון צען פּראָצענט אויף די שכירות ביי די ארבעטער פון דער קאנאדער נאציאָ־נאלער איינבאן, וועלכע פארדינען יער־לאך איבער $3,600, איז היינט אנאנ־סירט געוואָרן פון דער הערני מאנטעאל, פרעזידענט פון דער איינבאן. די שכי־רות ביי די דאזיקע אנגעשטעלטע וועלן נעשניטן ווערן פון דעם ערשטן אוגוסט, און וועט פארבלייבן אין קראפט אויף צען מאנאטן. ביים סוף פון די צען מא־נאטן וועלן זיי ווידער באקומען זייערע רעגולמעסיקע שכירות. סיידן די באדר אף דירעקטארס וועט באשליסן, אז די רעדוקציע זאָל ליינער אנהאלטן.

בערלינער פארוועדס אטאקירט יאקאב גאלדשמיט

בערלין, יולי 21 (איטא). — גרויס איבערראשונג האט דאס איינסגעזאגט די שארפע אטאקע, וואס דער הינער סאציאליסטישער "פארוועדס" האט געמאכט אויף יעקב גאלדשמידט, דער רעקטאר פון דער "דארמשטאדטער נאציאנאלער באנק", אין צוזאמענהאנג מיט דעם קראך פון דער באנק.

די צייטונג שרייבט, אז גאלדשמידט באוויזט סיסטעמאטיש די דייטשע בשאפנהייטן דורך דער בירוע און אין דער זעלבער צייט אונטערשטיצט ער מיט גרויסע סומען די רעאקציאנערע באוועגונג. גאלדשמידט ווערט באַ־שולדיקט אין האבן אנטליען דר. הור־גענבערג, הויפט פון דער פאלקס נאַ־ציאנאלער פארטיי, פיר אין צוויי מיליאָן מארק כדי צו שטיצן די דייטשע רעאקציאנערע אינדוסטריע און אויפצוהאלטן די "אלגעמיינע צייט־טונג", וואס פּראָפּאגאנדירט די היט־לעריסטישע באוועגונג.

דער "פארוועדס" באשולדיקט אויך גאלדשמידט'ן, אז ער האט אראנזשירט א מיטינג צוויישן דעם באנק דער קא־נאדער רעפּאָזיטאָרי און דר. הור־גענבערג אין אנדאלן דאס גלייכגעוויכט צווי־שען די היטלעריסטן, אין אידן. ביים אויסשליסן סטודענטן, כאטש דר. אידן האבן אלדערמאן מעקערטשער אין גע־וועזן פארציצער אויפן פּלאץ פון מע־יאר וועב, וועלכער געפינט זיך איצט אין אטאוואַ.

ווייטערדיקע אויס־פאָרשונג. אין בוהארנוא פּראָיעקט

דעם סענאטאר און דער מאנטרעאל טראסט קאמפּאני. א חלק פון צוויי טויזנט שערס זיינען געקויפט גע־וואָרן פון סענאטאר מעקדונאלד, פּי־נאנסירט פון דער טראסט קאמפּאנ־יי.

סענאטאר מעקדונאלד האט ניט גע־קאנט געדיינקען מיט וועמען די איינ־צעלהייטן פון דעם דאזיקן פּלאן עס זיינען אראנזשירט געוואָרן. ער האט זיך פארגעשטעלט, אז דאס איז גע־טאן געוואָרן מיט מר. הענדרסאן, דער פארוואלטער.

— מיינט איר צו זאגן דער קאמי־סיע, אז איך האט געמאכט א מסחר פון א מיליאָן דאָלאר און איר ווייסט ניט מיט וועמען"? — האט גע־פרעגט מר. וווייט.

"עס איז אראנזשירט געוואָרן", — האט געזאגט דער סענאטאר, "ער זאָל קויפן צוויי 1,000 חלקים פון דער "בוהארנוא אאנור קארפּאָריישאן". דיי מאנטרעאלער טראסט האט אריינ־געגעבן זיין קרעדיט אין דער ראיאל באנק, מאנטרעאל, דעם וויטיקן קרעד־יט, קענן וועלכן בעל זיינען ארויס־גענעבן געוואָרן אקצעפּטירטע טשעקס.

סענאטאר מעקדונאלד האט גע־זאגט דער פּראָלאמענטארישער קאמיסיע אז ער האט ניט געמאכט קיין פּראפיטן דורך דער דאזיקער טראנסאקציע און אז ער האט ניט געגעבן א פּראבידענדס מיט דער דאזיקער קארפּעראציע.

אטאוואַ, יולי 22. — סענאטאר וו. ל. מעקדונאלד האט פארזיכערט דער פּראָלאמענטארישער קאמיסיע, אז דר. האנ. וו. ל. מעקענזי קינג, האט ניט גע־האט די קלענסטע אנונג, אז די "בא־הארנוא פּאוער קארפּ." האט געדעקט א טייל פון די הוצאות ($852.32) וואס פון האט אים עפּעקטס זיין רייזע מיט צוויי יאר צוריק צו פארבריינגען זיינע וואקאציעס אין בערמודא.

דער סענאטאר האט זיך געשפּילט מיט גאוטשלין אהרום זיין היים, נאכדעם ווי ער האט אנגעפילט א בלעטעל מיט טובאק אין דער באהארנוא אוז, אז ווען ער (מעקענזי קינג) האט זיך לעצטע וואָך דערוואוסט וועגן דער ביישטייע־רונג פון פארגעשטעלט, האט מען אים געזאגט, אז דאס איז גע־פענסיע, לויט א געזעץ וואס איז דא אנגענומען געוואָרן פון ליטווישן פארלאמענט.

דאס נייע געזעץ בארעכטיקט צו פענסיע אלע נייסטלאכע פון לאטווי־יע, וועלכע קומען נאך די אויבנדערמאנטע באדינונגען.

צוויי געטויט פון שטורעם אין לובלינער פארשטאט

וואַרשע, יולי 22 (איטא). — צוויי מענשן זיינען דער'דרב'עס געוואָרן, פיל שווער פארוואונדעט און פיל איינגטוט שאדן איז פאראורזאכט געוואָרן פון א שטורעם וועלכע האט אויסגעשלאגן דאס אויבנדערמאנטע באדיינונגען.

רומענישע סטודענטן וואס שטו־דירן אין פראנקרייך וועלן מער ניט קרינען קיין דאָקטאָר־דיפּלאָמס

פון רומעניע, ווייל מען האט זיי ניט אריינגעלאזט אין די דאָרטיקע אונו־ווערסיטעטן, וועלן איצט באנגעגענען די זעלבע אויפנאמע אין פראנקרייך.

דער באשלוס דאס רומענישע סטודענטן וועלן בלויז קרינען א דיפּלאָמע פון א דאָקטאָר אין פראנקרייך, אין דער אנגעגעבענער טוריסטן, האבן ארבעטער אין פּויערס אים געגעבן אן ענטוזי־אסטישע אויפנאמע, און אמאוועטישע געלעגענהייט זיינען צוגעקומען צו אים אין זיי האבן אים באגריסט.

וועגן ער איז דורכגעגאנגען צווישן דעם גרויסן עולם אויף דער פּלאט־

אידישע פאר פאלק באנייט זעלבסטמאָרד צוליב דייטשן קריזיס

בערלין, יולי 22 (איטא). — דייטש־לאנדס פינאנציעלע קאטאסטראפע האט שוין באקומען דיי ערשטע דירעקטע אידישע רעכטונג מר. אין. מרס. א. זא־פע, פראמינענטע פערזענלאכקייטן אין דער דייטשער הענדערער געזעלשאפט, האבן ביידע באנאנגען זעלבסט מארד, לויט א פאראיס באשטימטן אפּמאך צווישן זיך.

פאלעסטינער רעוויזיאָניסטן ווילן זשאבא־טינסקי זאָל גרינדן נייע ציון אָרגאניזאציע

(ספּעציעלע טעלעגראַמע צו "דאס אידישע וואָרט" פון "איטא")

ירושלים, יולי 22 (איטא). — ווען די פאלעסטינער רעוויזיאָניסטן וואָלטן געקאנט דורכפירן זייער באשלוס, וואָל־טען די אלוועלטלאכע רעוויזיאָניסטן זיך צוריקגעצויגן פון דער אלוועלטלאַ־כער ארגאניזאציע און געגרינדעט א נייע ציוניסטישע ארגאניזאציע. די עק־זעקוטיווע פון די פאלעסטינער רעוויזיאָניסטן, די "ברית טרומפּלדאר" רע־וויזיאָניסטן און רעדאקטאָרן פון "העם" האבן היינט טעלעגראפירט זשאבאטינ־סקין: "מיר שטייען מיט אייך ווי דער שאפער פון א נייער ציוניסטישער אר־גאניזאציע".

רבי ארנשטיין באשטימט ווי פארטרעטער פון ארץ־ישראל ראבינאט

ירושלים, יולי 22 (איטא

THE ISRAELITE PRESS
The only Jewish Newspaper in Western Canada.
דאָס אידישע וואָרט
Office and Place of Business: Israelite Press Bldg., 165 Selkirk Ave., E.
Published daily except Saturday and Sunday.
ENTERED AS SECOND-CLASS MAIL MATTER AT OTTAWA.
Subscription: $6.00 per year.
Established 1910 Phones: 55 409—52 213
WINNIPEG — MANITOBA

די בראנדייסיסטן באַרימען זיך צו פרי

נאָך איידער דער 17טער ציוניסטישער קאָנגרעס האָט צייט געהאַט אָפיציעל צו באַשטעטיקן אין האַרמאָניזירן די פאַרשיידענע רעזאָלוציעס וואָס ער האָט אָנגענומען, ווילן שוין די אָנגעבלאָזענע "אויסגערעכטע". טרוקענע בראַנדייסיסטן פון אַמעריקע שלאָגן קאַפּיטאַל פון זייער איינפלוס אין באַרימען זיך מיט זייער ווירקונג אויף קאָנגרעס.

פאַר אונז ליגט אַ ברוך אַרויסגעשיקט פון דער אַמעריקאַנער ציוניסטישער אָרגאַניזאַציע מיט דעם שריינדיקן קעפּל: "דער ציוניסטישער קאָנגרעס נעמט אָן די אַמעריקאַנער ציוניסטישע פּראָגראַם", און פון זיין אינהאַלט דערוויסן מיר זיך, אַז דער קאָנגרעס האָט באַשלאָסן "צו באַשטימען אַ נייע קאָמיסיע וועלכע זאָל זיך באַשעפטיקן אויסשליפלאַך מיט דער עקאָנאָמישער אַנטוויקלונג פון ארץ־ישראל". לויט דעם דערמאָנטן ברוך זאָל די דאָזיקע קאָמיסיע האַנדלען איינגאַנצן אומאָפּהייניגיק פון דער פּאָליטישער אָפּטייזונג פון דער איד. אַגענטור.

ניט נאָר איז דער דאָזיקער באַשלוס אָן עכט אַמעריקאַנער פּראָדוקט, נאָר מען דערמאָנט אונז אין דעם ברוך אַז דער דאָזיקער פּריז־ציפּ איז פאָרמולירט געוואָרן נאָך מיט 10 יאָר צוריק פון דזשאָסטיס לואיס ד. בראַנדייס.

מיר האָבן דערווייל נאָך ניט באַקומען דעם טעקסט פון דער דערמאָנטער "אַמעריקאַן־מיינד" רעזאָלוציע. קיינע פון די אויספירלאַכע טעלעגראַפישע באַריכטן־וואָס די צייטונגען האָבן טעגלאַך באַקומען פון באַזעל, דערמאָנען זי ניט. קאָנסיק אַז זי איז ניט באַטראַכט גע־וואָרן. ניט פונ'ם קאָנגרעס אין ניט פון די צייטונגס קאָרעספּאָנדענטן זוי אַן אויסערגעוויינלאַכע דערשיינונג. אָדער ווי אַ נייער וועגדונגס־פּונקט אין דער צוקונפטיקער ציוניסטישער טעטיקייט.

און אין אמת'ן, וואָרום זאָל דער דאָזיקער שריט באַטראַכט ווערן ווי אַ דראַקאָלער, אָדער באַזונדערס וויכטיקער, אין מיט וואָס האָבן זיך דאָ די בראַנדייסיסטן צו באַרימען?

איז עס פאַקטיש מעגלאַך אַז אַן עקאָנאָמישע אַנטוויקלונגס קאָ־מיסיע זאָל אַרבעטן איינגאַנצן אָפּגעזונדערט און אומאָפּהייניגיק פון דער פּאָליטישער אָפּטייזונג?

צי ס'איז דען פאַראַן אַ פאַלק וואָס זאָל זיך האָבן אַנטוויקלט עקאָנאָמיש אין אַ צייט פון פּאָליטישער אומזיכערקייט? קאָן זיך אַ לאַנד אַנטוויקלען עקאָנאָמיש אַזוי לאַנג ווי די פּאָליטישע באַדינגונגען זיינען ניט גינסטיק? איז דאָס איבערהויפּט מעגלאַך אין ארץ־ישראל, וואו די לאַנע איז פיל קאָמפּליצירטער אַז שווערער. אַ דאַנק די אור־סערגעוויינלאַכע אינערלאַכע און אויסערלאַכע באַדינגונגען צו וועלכע זי איז אונטערגעוואָרפן?

* * * * *

דאָס מערקווירדיקסטע איז וואָס דער פאַרלאַנג פאַר אַן אומאָפּ־הייניגיקער עקאָנאָמישער אַנטוויקלונגס קאָמיסיע קומט גראַד פון יענע ציוניסטן וואָס האָבן אָנגענומען דעם הויך־קלינגענדיקן לאָזונג: "צוריק צו הערצל". אויב אַזאַ לאָזונג מיינט עפּעס, דאַן מוז עס מיינען אַז קודם כל דאַרף מען פאַרזיכערן דעם פּאָליטישן באָדן — און דאַן זיך נעמען צו קאָלאָניזאַציע אָדער אינערלאַכע עקאָנאָמישע אַנטוויקלונג; אָדער אַמ־וויינסטנס אַז די עקאָנאָמישע אַנטוויקלונג זאָל גיין האַנט־אין־האַנט מיט דער פּאָליטישער.

* * * * *

אויב דער קאָנגרעס האָט יאָ אָנגענומען אַזאַ באַשלוס איצט, דאַרף דאָס זיין אַ דאַנק דעם וואָס די מערהייט פון די דעלעגאַטן זיי־נען איבערצייגט אַז די איצטיקע פּאָליטישע באַדינגונגען זיינען שוין גינסטיק גענוג פאַר אַן אינטענסיווער עקאָנאָמישער אַנטוויקלונג. אויב אָבער די פּאָליטישע לאַגע איז אַזוי גינסטיק — טאָ פאַרוואָס האָבן די בראַנדייסיסטן אַזוי ביטער געקלאָגט אין וואָס אין אַזוי עקש־נות'דיק געאַרבעט אים צו באַזייטיקן? איינס פון די ביידע: אָדער די פּאָליטישע לאַגע איז אַ גינסטיקע — וואָס דאָס מיינט אַז ווייצמאַן האָט דערפאָלגרייך דערפילט זיין איינפלוס, אָדער ער האָט ניט ריכטיק געהאַנדלט. ניט געשאַפן די נויטיקע גינסטיקע פּאָליטישע באַדינגונגען, און דאָס מיינט אַז ס'איז ניטאָ קיין פּלאַן פאַר אַ באַזונדערער עקאָנאָ־מישער אַנטוויקלונגס אַקציע.

דער קאָנגרעס, לויט דער באַהויפּטונג פון דער בראַנדייס גרופּע, האָט אָבער אָנגענומען דעם באַשלוס פאַר אַ באַזונדער קאָמיסיע און דער־מיט אַליין אַרבעקנט אַז דער ביז איצטיקער ציו־נִיסטישער אַדמיניסטראַציע, אין וועמען קומט דער קרעדיט דערפאַר? געוויס ניט די בראַנדייסיסטן וועלכע האָבן אין משך פון גאַנצע צען יאָר צייט — אין דער סאַמע וויכטיקסטער עת פּריאָדע פון דער ציוניסטישער טעטיקייט — ניט נאָר ניט געהאָלפן, נאָר פאַר־קערט, פיל געשטערט דורך זייער צוריקציען זיך פון דער אַרגאַניזאַציע און מאַכן שבת פאַר זיך — אָנפירנדיק אַ באַזונדערע אַקציע אין אַ פיינטלאַכע אָפּאָזיציע קעגן ווייצמאַנען. זוכנדיק אים צו דיסקרעדיטירן און אָפּשוואַכן זיינע הענט.

מיט דער באַזייטיקונג פון ווייצמאַנען, וועלן די בראַנדייסיסטן ניט מער האָבן קיין באַרעכטיקונג פאַר באַזונדערע אַקציעס, זיי וועלן האָבן אַ פריינט וועג דורכצופירן "ווייערע" אייגענע פּלענער. מיר וועלן מיט גייגעריקייט נאָכפאָלגן זייער אַרבעט און — — רעזולטאַטן.

אַלדערמאַן גרעי אויף דער וואַך

מיר האָבן מיט אַ פּאָר טעג צוריק, אויף דעם זעלבן פּלאַץ, אונטערגעשטראָכן אַ באַראַטערישן פאַקט, — אַז די אַגיטאַציע קעגן דעם באַשלוס פונ'ם סקול באַרד פאַר אַרויפלייגן אַ טאַקס אויף גרייד 12 און אַ. ז. — איז הויפּטזאַכלאַך אָנגעפירט געוואָרן פון דער אידישער מייל פון דער באַפעלקערונג. כאָטש דאָס איז ניט קיין ספּעציפיש אידישע פראַגע, נאָר עס באַרירט אין דער זעלבער מאָס אַלע אַנדערע גרופּעס פון דער באַפעלקערונג.

נעכטן האָבן מיר באַריכטעט אַן אַנדער פאַל וואו מיר, אידן, האָבן גענומען די איניציאַטיווע צו פּראָטעסטירן קעגן אַן אומגערע־טיקייט וואָס באַרירט ווידער אַ גרויסע מייל פון קאַנאַדעס באַפעלקע־רונג. ניט נאָר די אידן: — דער פאַרשראַ וואָס איז געמאַכט געוואָרן אין סענאַט צו צווינגען אַלע "פרעמדע" אין קאַנאַדע אַרומצוטראָגן מיט זיך אַ "רעגיסטראַציע ביידע".

דער געזעץ־פּראָיעקט וועלכן סענאַטאָר קאַסגרעין האָט אריינ־געבראַכט אין סענאַט איז אינספּירירט געוואָרן פון אַן אַנגלאַכן געזעץ וואָס איז אָנגענומען געוואָרן אין סטייט מישיגאַן — אין אַ באַ־לייטיקונג פאַר אַלע אימיגראַנטן. וועגן דער פאַרשלאָג איז געמאַכט גע־וואָרן אין די שטאַטן, האָט זיך אָרגאַניזירט אַ שטאַרקע אָפּאָזיציע צו אים. אין קאַנאַדע אָבער האָט זיך כמעט קיין שטימע ניט אויפגעהויבן אין דער עפנטלאַכקייט קעגן דעם געזעץ. אַלדערמאַן גרעי פון ווינניפּעג, איז געווען דער ערשטער, דער איניציקער, וועלכער האָט אריינגעטראָגן אַ פּראָטעסט רעזאָלוציע אין סענאַט קאָנ־סיל אין נעם גערוס ביז די רעזאָלוציע איז אָנגענומען געוואָרן. ער שטעלט פון דער לעגיסלאַטיווער קאָמיסיע, אין מאָנטאָג אויבנט — אין זי אויך אָנגענומען געוואָרן, מיט אַ באַדייטנדער מאַיאָריטעט. פון סיטי קאָנסיל מיר גראַטולירן אַלד. גרעי פאַר זיין שטיין אויף דער וואַך — און זיין באַמיאונג צו באַשיצן די אינטערעסן פון די וועמען מען זיכט צו אַזאַ מערדריקן און באַליידיקן.

זעלטענע קאַריערע פון אַ אידישן געלערנטן

(ספּעצ. פאַר ד. א. וו. דורך "איטאַ") פון ד. קרייגלערער

א אידישער יונגערמאַן פון פּוילן — באַרימטסטער פאָרשער אויפ'ן געביט פון פּסיכיאַטריע אין איטאַליע. — ווערט איינשטימיק דער־ווילט אַלס פּראָפעסאָר פון נעאַפּאָלער אוניווערסיטעט. — איטאַ־ליענישע פּרעסע לויבט זיינע הייל־מעטאָדן אַלס "דערלייזונג פון דער איטאַליענישער ראַסע און פאָלק".

אומגעפער מיט צען יאָר צוריק אין געקומען קיין איטאַליע, נאָר לאַנגע און שווערע וואַנדערונגען דורך פאַרשיי־דענע אייראָפּייאישע שטעט אַ אידי־שער יונגערמאַן פון פּוילן, יעקב איי־זענשטאַט. ער האָט געהאַפט אין אי־טאַליע ענדלאַך צו ענדיקן זיינע מערציגן שטודיען, וועלכע ער האָט נעמוטיג איניקע מאָל אונטערבראָכן.

ער האָט זיך פאַרשריבן אויף דער נעאַפּאָלער אוניווערסיטעט, האָפנדיק גלייכצייטיק, דאָס אין דער גרויסער איטאַליענישער שטאָט, וואָס ווערט זייער באַזוכט דורך פרעמדע טוריסטן, וועט ער אויף ניכער די מעגלאַכקייט האָבן צו פאַרדינען אויפן לעבן. די אייזיכטן צו פאַרדינען זיינען אָבער נעוועזן אין דער ווירקלאַכקייט זייער שוואַכע און כמילא האָט דער יונגער סטודענט נעמוזט לײדן הונגער און פיל צרות אויסשטיין.

שטאַרקע כאַראַקטערן ווערן אָבער אין קאַמף מיט לעבנס שווערקייטן ניט געבראָכן . . . פאַרקערט, זיי ווע־רען־געפעסטיגט און אַנשלאָסן צום ווייטערדיקן אויסהאַלטן . . . מיט דער לאַנע פון דעם אידישן לײדענדן אָבער, פלייסיקן מערציגן־סטודענט האָט זיך פאַראינטערעסירט נאָך אַ ציפעריקן מיט אַס נעשפּרעך, דער באַרימטער איטאַליענישער נעלערנטער, פּראָפעסאָר פון פּסיכיאַטריע אין נע־אַפּאָלער אוניווערסיטעט: לעאָנאַרד דערלויבט אַזאַ גרויסן אינטערעס צו זיך אַלס זיין אַסיסטענט אין אַזאַ אַרום אים נעשאַפן די וויישטרדיקע גינסטיקע באַדינגונגען פאַר זיין וויסנ־שאַפטלאַכער טעטיקייט.

די האָפענונגען, וועלכע פּראָפעסאָר ביאַנכי האָט געלייגט אויף זיין יונגן אידישן אַסיסטענט זיינען נעווען פאַל־קאָם באַגרענדעט, ווען איצט, אין אייר־ניקע יאָר נאָך פּראָפעסאָר ביאַנכיס טויט האָט דער מעדיציניישער פאַקולי־טעט פון נעאַפּאָלער אוניווערסיטעט איינשטימיק אויסגעקליבן דר. אייזענ־שטאַט אַזאַ־ערגענדע אַן אַס אַפּרעדע נאָך דעם באַרימטן איטאַליענישן פּסי־כיאַטער.

אין גלות

אין דאָס פאַרשאַלטענע רוסלאַנד.

ערב תשעה באָב פון יאָר תרמ"א, באַלד נאָך די פּאָגראָמען אויף אידן אין זיד־רוסלאַנד.

איך בין דאַמאָלסט נאָך זייער אַ יונג קינד געווען — קוים פינף יאָר אַלט.

אונזער הויז אין אַבריק האָבן זיך געפונען אינם אַרימסטן גענגס פון מיין געבורטס שטעטל, צוליב וואָס איך האָב מיין פרייע צייט אימער געמוזט פאַרבריינגען מיט די אַרימסטע קינדער פון שטעטל.

איך בין געווען דאָס איינציקע רייכ־סטע און בגבירישע קינד צווישן זיי, האָבן זיי מיר אויף אַלץ מקנא געווען: אויף מיין קלייד־דונג, מיין ריינקייט און . . . דערהויפּט אויף מיין זאַכן און געשמאַקן עסן . . .

דאָס איינציקע אין דאָס איך האָב זי ! מקנא געווען אין דאַמאָלסט געווען בלויז דאָס פאָלגנדע:

אין די טרוקענע און הייסע צומער־טעג נייען זיי פוישטענדיק באַרוועס און מיר האָבן מיינע עלטערן נ. ב. דערלויבט אַזאַ גרויסן "פאַרגעניגן"....

האָב איך מיט דעם גרעסטן אומ־געדולד געוואַרט אויף דעם "גליקלאַכן טאָג", ווען אויף מיר וועט דערלויבט זיין צו נייען — אויב ניט טאָקע פאַל־שטענדיק באַרוועס איז אַמוויינקיסט־כאָטש בלויז אין די זאַכן; אַלנפאַלס:

אַ ן שיך ! . . .

ערב תשעה באָב, "צו די קינות", נייען דאָך אַלע אין אונזער שטעטל בלויז אין די זאַכן, אַפילו מ. י. ן טאָטע ! . . . וועט דאָך זיכער אויך מיר דערלויבט ווערן צו באַפרייען זיך פון מיינע שיך, אויב ניט טאָקע פון די זאַכן ! . . .

און דער "גליקלאַכער טאָג", וועלכן איך האָב אַזוי דערוואַרטעט, איז ענד־לאַך געקומען !

ערב תשעה באָב !

שוין פרימאָרגנס האָב איך פּאַסאַ־קעווען דעם גרויסן פאַרגעניגן: הייגנט אַוונט נייען אַלע צו די קינות אַ ן שיך, בלויז אין די זאַכן ! פיליייכט וועט מיר דערלויבט זיין צו גיין טאָקע פולשטענדיק באַרוועס ? . .

נאָכן פאַרפאַסטן וועגדעט זיך אונ־זער "מענש" (אַזוי האָט מען ביי אונז נערופן אַן אָנגעשעלטן) צו מיין פאָ־טער מיט די פאָלגנדיקע ווערטער:

— מען דאַרף זיך אַביסעלע צו־איילן מיט דער סעודה הַהפסקה . . . עס ווערט שפּעט . . . איידער מיר וועלן קומען אין קלויז אַריין ! . . .

אַי דבין איבערגעליקאַך, און צו מיין פרייד איז גאָר קיין בדעק ניטאָ: אַט באַלד, באַלד וועל איך גיין אַן שיך, און פיליייכט אויף אַן זאַקן, בורפּיס און פרי, ווי מיינע אַרימע חברים ! איך ווי גרינג און לייכט דאָס וועט מיר זיין ! איך וועל שפּרינגען, לויפן, גיין מיינעם אַ פריינט אין פאַנדאַו סטריט, אין סאַמע הארץ פון דער ווייזטער אַי־דישער געטאָ פון ניו־יאָרק, איך זאָל אין אַוונט אים נעמען מיט מיר אין שול אַריין, וואו אַ "באַוואוסטער" חזן וועט זאָגן קינות.

איך קום אין מאַנדאַו סטריט און...

איך שטוין !

אַט די זעלבע מאַראַו נאָס, וועלכע איז אָנגעפּיקעוועט מיט טויזנטער אַי־דישע נפשות, און וואָס יעדן טאָג (אַוי־סער שבת און יום־טוב) פון פינף אור פאַרטאָג ביז אום עלף אור אין אַוונט איז זי אימער אַן שטענדיק אין גרוי־סער און רויזיקער מאַרק אין יריד, אין וועלכן עס שווייבט און גרייבט מיט הונדערטער און טויזנטער אידן, — אָט די דאָזיקע נאָס איז איצט ליידיק און שטיל ווי אַ בית־הכיסעס, אַזוי כמעט אַז מען זעט אין איר קיין לע־בעדיקן נפש ! . . .

— וואָס איז דאָ פּלוצלונג געשע־תר"ץ, נאָך קיין נאַנץ יאָר זיינען די בלוטיקע געשעענישן פון יאָר תרפ"א, אין דער גרויסער מאַסע פון יורד שלימ'ער אידן, וועלכע האָט אויף איצט געשטראָמט צום בותל־מערבי, ווי אין פרייריקע יאָרן, שטוים איך זיך אַן אויף אַ נאַנצער מחנה חלוצים, אַר־בעטער און קאָלאָניסטן אויף אונזער נאַציאָנאַלן באָדן אין עמק יזרעאל.

— וואָס טוט איר פּלוצלונג דאָ אין קיין עין־הע אין אַזאַ גרויסער צאָל ?

— וואָנדער איך זיך.

— איצטיקן ביי אונז איז איינגע־פאַלן אַזאַ משוגענער געראַנג — האָבן זיי מיר געענטפערט — אַז דאָס אַל־טע און אָפּגעשטאַנענע ירושלים וועט דעם היינטיקן תשעה באָב מורא האָבן צו גיין. ווי אימער ביז איצט, צום בותל, און ווען דאָס וואָלט געשעען, וואָלטן דאָך ישמעל'ס קינדער באַמת געמאַכט דיינקען, אַז מיר פלוי זיך דאָ צוויש זיי ווי פרעמדע צווישן איינגעבוירענע . . . האָבן מיר באַ־שלאָסן צו קומען אַהער היינט און צוזאַמען מיט אונזערע הינע חברים דעמאָנסטראַטיוו אַן אַוונט־זעגן "בותל", אום צו צייגן די יש־מעלים און זייערע פריינט, אַז אונ־זער לאַנד געבן מיר ניט אויף און מיר וועלן ניט אויפגעבן, אפי־לן ביי סכנת נפשות.

— זעט איר שוין, אַז איר האָט אומזיסט חישד געווען אונזערע ירושלים — האָב איך געזאָגט מיט שטאָלץ — אויף "דאָס אַלטע און אָפּגעשטאַנענע ירושלים" האָט זיך נ ט אָפּגעשראָקן פון סכנת נפשות...

— אַז איר ווייסט דען ניט וואו איך בין ? — האָב איך מיר געענטפערט מיט אַ טיפן אָטעם אַן שווערן זיפץ — איך זיינען אין גלות, אַפילו אויף דאָ, אינם פ ר י י ע ן אמעריקע . . .

* * *

אין ארץ־ישראל

ערב תשעה באָב פון פאַריקן יאָר תר"ץ, נאָך קיין נאַנץ יאָר זיינען די בלוטיקע געשעענישן פון יאָר תרפ"א, אין דער גרויסער מאַסע פון ירו־שלימ'ער אידן, וועלכע האָט אויף איצט געשטראָמט צום בותל־מערבי, ווי אין פרייריקע יאָרן, שטוים איך זיך אַן אויף אַ נאַנצער מחנה חלוצים, אַר־בעטער און קאָלאָניסטן אויף אונזער נאַציאָנאַלן באָדן אין עמק יזרעאל.

— וואָס טוט איר פּלוצלונג דאָ אין קיין עין־הע אין אַזאַ גרויסער צאָל ?

— וואָנדער איך זיך.

— איצטיקן ביי אונז איז איינגע־פאַלן אַזאַ משוגענער געראַנג — האָבן זיי מיר געענטפערט — אַז דאָס אַל־טע און אָפּגעשטאַנענע ירושלים וועט דעם היינטיקן תשעה באָב מורא האָבן צו גיין. ווי אימער ביז איצט, צום בותל, און ווען דאָס וואָלט געשעען, וואָלטן דאָך ישמעל'ס קינדער באַמת געמאַכט דיינקען, אַז מיר פלוי זיך דאָ צוויש זיי ווי פרעמדע צווישן איינגעבוירענע . . . האָבן מיר באַ־שלאָסן צו קומען אַהער היינט און צוזאַמען מיט אונזערע חברים דעמאָנסטראַטיוו אַן אַוונט־זעגן "בותל", אום צו צייגן די יש־מעלים און זייערע פריינט, אַז אונ־זער לאַנד געבן מיר ניט אויף און מיר וועלן ניט אויפגעבן, אפי־לן ביי סכנת נפשות.

— איך פאַרשטיי ניט ! — האָב איך געענטפערט מיט גרויס פאַרדראָס — וואָס הייסט עס, אַז די ריין אַי־דישע מאַנראַו סטריט האָט זיך אַזוי דערשראָקן פאַר אַ באַנדע פון אַפּשר צען באָמס ? וואו זיינען עס געווען די הונדערטער און טויזנטער אידן, וועלכע געפינען זיך אימער אין דער דאָזיקער נאָס ?

— ווייסט דען ניט וואו אידן זיינען דאָ ? — האָב מיר מיר געענטפערט מיט אַ טיפן אָטעם און שווערן זיפץ — אידן זיינען אין גלות, אַפילו אויף דאָ, אינם פ ר י י ע ן אמעריקע . . .

* * *

אין דאָס געבענשטע אמעריקע

ערב תשעה באָב פון יאָר תרע"א, באַלד נאָך דעם פרעגקלבלוט אין אַט־לאַנטאַ. דזשאַרדזשיאַ, וועלכער איז אין אַלע הינגיכטן געווען זייער נעלאַך צו דעם בוילים בלבול אין קיעוו, איך האָב באַצייטנס אָפּגערעדט מיט אַ אידישער יונגערמאַן פון פּוילן — באַרימטסטער פאָרשער אויפ'ן געביט פון פּסיכיאַטריע אין איטאַליע. — ווערט איינשטימיק דער־ווילט אַלס פּראָפעסאָר פון נעאַפּאָלער אוניווערסיטעט. — איטאַ־ליענישע פּרעסע לויבט זיינע הייל־מעטאָדן אַלס "דערלייזונג פון דער איטאַליענישער ראַסע און פאָלק".

דר. אייזענשטאַט באַזיצט שוין אין דער וויסנשאַפטלאַכער וועלט, אין איטאַליע און אין אויס־לאַנד, אַ גרויסן נאָמען. זיינע ווערק אויפן געביט פון פּסיכיאַטריע און הייל־לונג פון נייסטיק קראַנקע, אומנאַר־מאַלע קינדער ווערן פאַרפאָלגט מיט דעם גרעסטן אינטערעס. זיין לעצטע גרויסע וויסנשאַפטלאַכע אַרבעט אַי־בערן איינפלוס פון ראַציאָנאַלע דער־איאונג אויף נייסטיקע מאָנאַרכאַלע אַן פאַרבערעכרישע טיפּן, ווערט אין איטאַליע גערעכנט אַלס אַ ווערק פון אויסערגעוויינלאַך וויכטיקער באַדיי־טונג. עס האָט שוין צוגעצויגן די אויפ־מערקזאַמקייט פון פילע אויסלענדישע וויסנשאַפטלאַכע אינסטיטוטן און אפי־לו פון פעלקערבונד.

דעם פאַרבאַרייטערן פון דער דאָ־זיקער ווערק — ווי עס האָט מיר לעצטנס געזאָגט דר. אייזענשטאַט — אין די עקספּערימענטן, וועלכע ער האָט דורכגעפירט אין צוזאַמענהאַנג מיט דעם, האָט־ער געוועדעט אויס־שליסלאַך די לעצטע זעקס יאָר. אויף די מוחך־קעמערלאַך, איבער די מעגלאַכקייטן פון נעאַפּאָלער אוניווערסי־טעט איז ער געפאָרן קיין אויסלאַנד און האָט אין לענינגראַד פאַרבראַכט אַ גאַנץ יאָר אין דער קליניק פון דעם באַרימטן פּראָפעסאָר בעכטערעוו.

צוזאַמען מיט פּראָפעסאָר בעכטי־רעוו האָט דר. אייזענשטאַט דורכגע־פירט פאַרשונגען איבער די איינגשאַפ־טן די מוחך־קעמערלאַך, איבער די מעגלאַכקייטן פון נעאַנדערן טראַנס־מיסיע, איבער היפּנאָטיזם, האָט גע־שאַפן איין אייגענע אַריגינעלע טעאָריע איבערן עעק פון דעם נעדאַנק און דענקונגס אָרט.

דר. אייזענשטאַט האָט אין איינעם פון זיינע לעצטע ווערק באַגרינדעט דאָס דער מענשלאַכער מוח שאַפט עלעקטריק מאַגנעטישע שטראַלן (עני־טיפּ).

די דאָזיקע איינגשאַפטן קאָן ער איבערנעבן זיינע קינדער און אַזוי אַרום דער נעזעלשאַפט נעבן נוצלאַכע און ערלאַכע ביינער.

דר אייזענשטאַט האָט באַוויזן די ריכטיקייט פון זיינע דעראַיאָנגען מע־מאַרן אויף 2736 פאַרברענטע, און גייס־טיק אומגאַרמאַלע טיפּן, וועלכע ער האָט געהאַט אונטער זיין אַבסאָלוטע־ציע אין די משוגעים היזער און שטראַף אַנשטאַלטן פון נעאַפּאָל. 92,2% פון זיי האָט ער אויסגעהיילט און געשאַפן פון זיי נאָרמאַלע, אַר־בעטס פעאיקע מענשן.

די איטאַליענישע פּרעסע, אַרומריי־דענדיק די דאָזיקע הייל מעטאָדן פון דר. אייזענשטאַט, זאָגט וועגן אים דאָס "ער ברייגנט כבוד דער וויסנשאַפט און דער מענשהייט".

אַ דאַנק דר. אייזענשטאַט שטע־נגען — שרייבט וועגן אים אַ באַ־דייטנדע איטאַליענישע צייטשריפט: "קומט צו אונז אַ שטראַל פון האָפענ־ונג און גלויבן אין דער צוקונפט פון אונזער ראַסע. די צוקונפט פון אונ־זער פאָלק איז אַלץ מער באַדראָט דורך דעם אומגעהויערן וואוקס פון נערוון און גייסטיק־קראַנקהייטן" . . .

אין אַ קורצער צייט האָט זיך דר. אייזענשטאַט, אַ דאַנק זיין אומערמיד־לאַכער אַרבעט דערוואָרבן איינעם פון די שענסטע שטעלונגען אין דער אי־טאַליענישער מעדיציניישער וועלט. אין דער וואָקאַבולאַר פאַר אַ באַנדע פון אַפּשר צען באָמס ? וואו זיינען עס געווען די הונדערטער און טויזנטער אידן, וועלכע געפינען זיך אימער אין דער דאָזיקער נאָס ?

— ווייסט דען ניט וואו אידן זיינען דאָ ? — האָב מיר מיר געענטפערט מיט אַ טיפן אָטעם און שווערן זיפץ — אידן זיינען אין גלות, אַפילו אויף דאָ, אינם פ ר י י ע ן אמעריקע . . .

* * *

אין ארץ־ישראל

ערב תשעה באָב פון פאַריקן יאָר תר"ץ, נאָך קיין נאַנץ יאָר זיינען די בלוטיקע געשעענישן פון יאָר תרפ"א, אין דער גרויסער מאַסע פון ירו־שלימ'ער אידן, וועלכע האָט אויף איצט געשטראָמט צום בותל־מערבי, ווי אין פרייריקע יאָרן, שטוים איך זיך אַן אויף אַ נאַנצער מחנה חלוצים, אַר־בעטער און קאָלאָניסטן אויף אונזער נאַציאָנאַלן באָדן אין עמק יזרעאל.

— וואָס טוט איר פּלוצלונג דאָ אין קיין עין־הע אין אַזאַ גרויסער צאָל ?

— וואָס איז דאָ געשעען ?

— בין איך נייגעריק צו וויסן.

— אַ באַנדע פון אַפּשר צען "באָמס" (כולינגאָעס) — דערציילט מיר מיר — האָבן זיך אריינגעריסן אין אונזער נאָס און האָבן אַנגעהויבן מאַ־כען אַ ריכטיקן פּאָגראָם.

אודאי איז געוואָרן אַ שרעקלאַכע בלבלה . . .

— קצור הדבר — ווער איך אומ־געדולדיק.

— פאַרשטייסט דאָך שוין, אַז מיר זיינען צופרידן דערמיט, וואָס מיר האָבן זיך געראַטעוועט מיט די לעבנס, און נאָך אַזאַ שרעק קאָן איך ניט לאָזן דאָ הויז ניט מיין פרוי און קינדער אַליין. פאַרשטייסט ?

— איך פאַרשטיי ניט ! — האָב איך שטוין !

— אַט די זעלבע מאַראַו נאָס, וועלכע איז אָנגעפּיקעוועט מיט טויזנטער אַי־דישע נפשות, און וואָס יעדן טאָג (אַוי־סער שבת און יום־טוב) פון פינף אור פאַרטאָג ביז אום עלף אור אין אַוונט איז זי אימער אַן שטענדיק אין גרוי־סער און רויזיקער מאַרק אין יריד, אין וועלכן עס שווייבט און גרייבט מיט הונדערטער און טויזנטער אידן, — אָט די דאָזיקע נאָס איז איצט ליידיק און שטיל ווי אַ בית־הכיסעס, אַזוי כמעט אַז מען זעט אין איר קיין לע־בעדיקן נפש ! . . .

— וואָס איז דאָ פּלוצלונג געשע־תר"ץ ? — וואָנדער איך זיך — תש־עה באָב איז דאָך דאָ קיינמאָל ניט קיין יום־טוב !

איך קום אַריין צו מיין פריינט, וועלכער קומט מיר אַנטקעגן מיט דער פאַלגנדער דערקלערונג:

— איך וועל צו קינות שוין ניט גיין !

— וואָרום ? — וואָנדער איך זיך.

— מיר האָבן זיך דאָ אַקעדשט אין בערגעשראָקן, אַז מיר האָבן מורא פון שטוב אַריסצוגיין !

— וואָס איז מאַקע דאָ געשעען ? — בין איך נייגעריק צו וויסן.

— אַ באַנדע פון אַפּשר צען "באָמס" (כולינגאָעס) — דערציילט מיר מיר — האָבן זיך אריינגעריסן אין אונזער נאָס און האָבן אַנגעהויבן מאַ־כען אַ ריכטיקן פּאָגראָם.

אודאי איז געוואָרן אַ שרעקלאַכע בלבלה . . .

— קצור הדבר — ווער איך אומ־געדולדיק.

פון "בכה תבכה" ביז "נחמו נחמו"! :: פון ז. קאַטלער (ירושלים)

אין גלות

אין דאָס פאַרשאַלטענע רוסלאַנד.

ערב תשעה באָב פון יאָר תרמ"א, באַלד נאָך די פּאָגראָמען אויף אידן אין זיד־רוסלאַנד.

איך בין דאַמאָלסט נאָך זייער אַ יונג קינד געווען — קוים פינף יאָר אַלט.

אונזער הויז אין אַבריק האָבן זיך געפונען אינם אַרימסטן גענגס פון מיין געבורטס שטעטל, צוליב וואָס איך האָב מיין פרייע צייט אימער געמוזט פאַרבריינגען מיט די אַרימסטע קינדער פון שטעטל.

איך בין געווען אַן אַבריק האָבן זיך געפונען אינם אַרימסטן גענגס פון מיין געבורטס שטעטל, צוליב וואָס איך האָב מיין פרייע צייט אימער געמוזט פאַרבריינגען מיט די אַרימסטע קינדער פון שטעטל.

אונזער הויז אין אַבריק האָבן זיך געפונען אינם אַרימסטן גענגס פון מיין געבורטס שטעטל, צוליב וואָס איך האָב מיין פרייע צייט אימער געמוזט פאַרבריינגען מיט די אַרימסטע קינדער פון שטעטל.

— מען דאַרף זיך אַביסעלע צו־איילן מיט דער סעודה הַהפסקה . . . עס ווערט שפּעט . . . איידער מיר וועלן קומען אין קלויז אַריין ! . . .

אַי דבין איבערגעליקאַך, און צו מיין פרייד איז גאָר קיין בדעק ניטאָ: אַט באַלד, באַלד וועל איך גיין אַן שיך, און פיליייכט אויף אַן זאַקן, בורפּיס און פרי, ווי מיינע אַרימע חברים ! איך ווי גרינג און לייכט דאָס וועט מיר זיין ! איך וועל שפּרינגען, לויפן, גיין מיינעם אַ פריינט אין פאַנדאַו סטריט, אין סאַמע הארץ פון דער ווייזטער אַי־דישער געטאָ פון ניו־יאָרק, איך זאָל אין אַוונט אים נעמען מיט מיר אין שול אַריין, וואו אַ "באַוואוסטער" חזן וועט זאָגן קינות.

איך קום אין מאַנדאַו סטריט און...

איך שטוין !

אַט די זעלבע מאַראַו נאָס, וועלכע איז אָנגעפּיקעוועט מיט טויזנטער אַי־דישע נפשות, און וואָס יעדן טאָג (אַוי־סער שבת און יום־טוב) פון פינף אור פאַרטאָג ביז אום עלף אור אין אַוונט איז זי אימער אַן שטענדיק אין גרוי־סער און רויזיקער מאַרק אין יריד, אין וועלכן עס שווייבט און גרייבט מיט הונדערטער און טויזנטער אידן, — אָט די דאָזיקע נאָס איז איצט ליידיק און שטיל ווי אַ בית־הכיסעס, אַזוי כמעט אַז מען זעט אין איר קיין לע־בעדיקן נפש ! . . .

— וואָס איז דאָ פּלוצלונג געשע־תר"ץ ? — וואָנדער איך זיך — תש־עה באָב איז דאָך דאָ קיינמאָל ניט קיין יום־טוב !

איך קום אַריין צו מיין פריינט, וועלכער קומט מיר אַנטקעגן מיט דער פאַלגנדער דערקלערונג:

— איך וועל צו קינות שוין ניט גיין !

— וואָרום ? — וואָנדער איך זיך.

— מיר האָבן זיך דאָ אַקעדשט אין בערגעשראָקן, אַז מיר האָבן מורא פון שטוב אַריסצוגיין !

— וואָס איז מאַקע דאָ געשעען ?

— בין איך נייגעריק צו וויסן.

— אַ באַנדע פון אַפּשר צען "באָמס" (כולינגאָעס) — דערציילט מיר מיר — האָבן זיך אריינגעריסן אין אונזער נאָס און האָבן אַנגעהויבן מאַ־כען אַ ריכטיקן פּאָגראָם.

אודאי איז געוואָרן אַ שרעקלאַכע בלבלה . . .

— קצור הדבר — ווער איך אומ־געדולדיק.

— פאַרשטייסט דאָך שוין, אַז מיר זיינען צופרידן דערמיט, וואָס מיר האָבן זיך געראַטעוועט מיט די לעבנס, און נאָך אַזאַ שרעק קאָן איך ניט לאָזן דאָ הויז ניט מיין פרוי און קינדער אַליין. פאַרשטייסט ?

— איך פאַרשטיי ניט ! — האָב איך שטוין !

— אַט די זעלבע מאַראַו נאָס, וועלכע איז אָנגעפּיקעוועט מיט טויזנטער אַי־דישע נפשות, און וואָס יעדן טאָג (אַוי־סער שבת און יום־טוב) פון פינף אור פאַרטאָג ביז אום עלף אור א

זינדיק בלוט

א העכסט שפּאַנענדער דראַמאַ פון דעם אידישן לעבן אין אַמעריקע :: :: ++++ פון א. ר.

(פאָרזעצונג)

זי האָט זיך אויסגעדרייט און זי האָט געזעען ווי מעקס זיצט און קוקט מיט עפּעס שטילן טרויער אין די אויגן, האָט זי זיך צו אים ליבלאַך א שמייכל געטאָן און זי האָט גע־זאָגט :

—באַקאַנט זיך, — דאָס איז מר. וואָלף.

מעקס האָט זיך אָנגערופן :

— מר. וואָלף איר דערקאַנט מיך נישט ?

— א ? — האָט בענדזשאַמין אַרויסגעשטאַמלט — איר זייט יאָ עפּעס באַקאַנט . . .

— איר דערקאַנט נישט מעקס'ן ? איך האָב דאָך געאַרבעט ביי אייך אין דער פּעקטאָרי . . . געווען אַמאָל — נישט היינט געראַכט א קאַ־טער . . .

— א ! יאָ . . . יאָ . . . . וואָס הייסט איך דערקאַן אייך נישט ? איך דער מאַן זיך . . . . אָבער איר זעט אויס גאַנצע אַנדערש.

— ווייל איך בין שוין מער ניט קיין אַרבעטער אין מר. וואָלפס פּעק־טאָרי . . .

בענדזשאַמין האָט באַמערקט ווי מעקס וואַרפט צו א פיל באַדייטנדיק שמייכעלע צו סילוויאַ, אַזוי שמייכעלט מען צו א נאַענטן פריינט, וואָס ווייסט אַלע אָנגעלעגנהייטן. און אין אים איז די פאַרביסנקייט געוואָרן נאָך שאַרפער : אַזוי הייסט עס ! דער קאַטער . . . . דער אַמאָליקער גע־ליבטער . . . און ער האָט מיט גאוה א זאָג געטאָן :

— נו, און איצט ? — איצט זייט איר שוין א מיליאָנער ?

— אַלנפאַלס נישט מער קיין קאַ־טער . . .

— אַזוי, עס פרייט מיך זייער. סילוויאַ האָט זיך אָנגערופן :

— וואָס זשע מאַכט איר ?

— א דאַנק, אַלרייט.

— און וואָס הערט זיך ביי אייך ?

— פיין . . . אַלץ איז אין דער בעסטער אָרדענונג.

— זייט איר אָהער געקומען צוליב געשעפט ?

— יאָ, צוליב געשעפט.

— און איר האָט זיך דערמאַנט אונז צו באַזוכן ? — זייער פיין פון אייר ער זייט.

— וואָס זשע ? איר האָט עפּעס דאַ־גענן ?

— נאָט באַהיט ? ווער זאָגט עס דען ? געוויס. מען איז צופעליק אין א פּלאַץ וואו עס געפינען זיך באַ־קאַנטע מענשן, וואָלט געווען אַן ער־לה נישט צו קומען זעען זיי.

— הא ? נו, יאָ . . . איז וואָס זשע מאַכט איר ?

— איך בין אַלרייט . . .

— און וואָס מאַכט די מוטער אייר ערע ?

— זי איז אויך אַלרייט . . . זי וועט גלייך אַריינקומען, וועט איר זעלבסט קאָנען פרעגן.

בענדזשאַמין האָט געפילט ווי ער וואָלט געזעהן אויף ברענענדיקע קוי־לען. פון סילוויאַס יערן וואָרט האָט נאָטעטעמע מיט כעס און בייזקייט, און ווייל זיין ליבע צו איר איז נישט געמיינערט געוואָרן, דערפאַר איז זיין ווייטאַג און פאַרדראָס גרויס געווען. ער האָט נעקוקט אויף איר מיט טרוי־עריקע אויגן. די זעלבע סילוויאַ, דאָס זעלבע ליבסטיקע פּנים מיט די ווייסע אויגן, די גרויסע ציין, די גרויסע פאַראַנגעוואַרטשליך פאַר קראַנקהייטען און שעלטען געזונט איז פאַרשטאָפּנט. איהרע גיפטיגן פאַראורזאַכען קאָפּ־שמערצען, שמערצען אין רוקען, שווינ־דעלדיגקייט, פאַרלוסט פון ענערגיע — אין פיהרען אָפּט צו ערנסטע קראַנק־הייטען.

קעלאָגג'ס אַלל־ברען — א מחיה־דיגער פאַרטיג צום עסען סיריעל, באַ־שיצט געגען פאַרשטאָפּונג. צוויי עס־לעפעל, זיין מען עסט עס טעגליך, וועט פאַרמיידען אין באַזיטיגען סאַי צייט־ווייליגע און צוריקקעהרענדע פאַר־שטאָפּונג. אין שוועדע פאַלען עסט עס דריי מאָל א טאָג.

איז עס נים פיעל אָנגענעהמער — אין פיעל געזונדער — ווי צו נעהמען געוואוינהייטס־פאַרטיגענדיג פילען אין דראַנד.

אַלל־ברען באַזאָרגט איך מיט אייר זען וואָס גים אייער אויסזעהן געזונ־טען, לעבעדיגען קאָלער, פיעלע מחיה־דיגע פאַרשרייבען אויפ'ן פּעקעדזש. געמאַכט פון קעלאָגג און לאַנדאָן, אַנ־מעריק. קעלאָגג'ס אַלל־ברען איז אַב־סאָלוט כשר אונטער דער השגחה פון אגודת הרבנים פון מאַראַנטאָ.

Kellogg's ALL-BRAN

תאוה'דיקע ציין, די גרויסע ברוינע אויגן און ליידנשאַפטלאַכע ליפּ; נאָר זי האָט זיינע בליקן ווי נישט באַ־מערקט, אַז זאַיס האָט ווי געטאָן און עס האָט אים פאַרדראָסן זיין דער־נידעריקונג. נאָך וואָס איז ער אַהער אינגאַנצן געקומען ? האָט ער דען נישט פאַרשטאַנען, אַז זי וויל מער פון אים נים וויסן . . . זי האָט דאָך אים שוין לאַנג פאַרגעסן . . . זי האָט אים דאָך פאַרביטן אויף אַט דעם קאַטער.

די שטימונג איז געווען שטאַרק אָנגעצייגן. סילוויאַ האָט געשפּאַסט, רעדנדיק צו מעקסן, און דערווייל איז אָנגעקומען סילוויאַס מוטער, און דער־זעענדיק בענדזשאַמינען — איז זי געוואָרן אַזש בלייך פון איבערראַ־שונג.

— וועמען איך זע ! מר. וואָלף ווי קומט איר אַהער ?

בענדזשאַמין האָט זיך באַמיט צו שמייכלען, נאָר דער שמייכל איז אַרויס געקומען שפּעס נאַרישע.

סילוויאַ האָט סאַרקאַסטיש גע־זאָגט :

— מר. וואָלף איז געקומען אַהער צוליב געשעפט אָנגעלעגנהייטן . . . . און דערווייסנדיק זיך אַז מיר זענען זיך דאָ . . . איז ער געקומען זע־ען, וואָס מיר מאַכן !

— אַלנפאַלס נישט מער קיין קאַ־טער . . .

— אַזוי, עס פרייט מיך זייער. סילוויאַ האָט זיך אָנגערופן :

— וואָס זשע מאַכט איר ?

— א דאַנק, אַלרייט.

— און וואָס הערט זיך ביי אייך ?

— פיין . . . אַלץ איז אין דער בעסטער אָרדענונג.

— זייט איר אָהער געקומען צוליב געשעפט ?

— יאָ, צוליב געשעפט.

— און איר האָט זיך דערמאַנט אונז צו באַזוכן ? — זייער פיין פון אייר ער זייט.

— וואָס זשע ? איר האָט עפּעס דאַ־גענן ?

— נאָט באַהיט ? ווער זאָגט עס דען ? געוויס. מען איז צופעליק אין א פּלאַץ וואו עס געפינען זיך באַ־קאַנטע מענשן, וואָלט געווען אַן ער־לה נישט צו קומען זעען זיי.

— הא ? נו, יאָ . . . איז וואָס זשע מאַכט איר ?

— איך בין אַלרייט . . .

— און וואָס מאַכט די מוטער אייר ערע ?

— זי איז אויך אַלרייט . . . זי וועט גלייך אַריינקומען, וועט איר זעלבסט קאָנען פרעגן.

בענדזשאַמין האָט געפילט ווי ער וואָלט געזעהן אויף ברענענדיקע קוי־לען. פון סילוויאַס יערן וואָרט האָט נאָטעטעמע מיט כעס און בייזקייט, און ווייל זיין ליבע צו איר איז נישט געמיינערט געוואָרן, אַז זי וויל מער פון אים נים וויסן . . . זי האָט דאָך אים שוין לאַנג פאַרגעסן . . . זי האָט אים דאָך פאַרביטן אויף אַט דעם קאַטער.

די שטימונג איז געווען שטאַרק אָנגעצייגן. סילוויאַ האָט געשפּאַסט, רעדנדיק צו מעקסן, און דערווייל איז אָנגעקומען סילוויאַס מוטער, און דער־זעענדיק בענדזשאַמינען — איז זי געוואָרן אַזש בלייך פון איבערראַ־שונג.

— וועמען איך זע ! מר. וואָלף ווי קומט איר אַהער ?

בענדזשאַמין האָט זיך באַמיט צו שמייכלען, נאָר דער שמייכל איז אַרויס געקומען שפּעס נאַרישע.

סילוויאַ האָט סאַרקאַסטיש גע־זאָגט :

— מר. וואָלף איז געקומען אַהער צוליב געשעפט אָנגעלעגנהייטן . . . . און דערווייסנדיק זיך אַז מיר זענען זיך דאָ . . . איז ער געקומען זע־ען, וואָס מיר מאַכן !

האָט הנאה אויף דיזען אופן צו פאַרמיידען פאַרשטאָפּונג

די טרעגער פון משיחיזם

(שלום פון זייט צוויי)

וועט אויפגעבויט ווערן. איך בין אָבער דאָס מאָל ניט געקומען אייך נעמען קיין ירושלים, ווייל מיר האָבן דאָרט גרויסע מלחמות . . . דאָס מאָל בין איך אייך בלויז געקומען זאָגן, אַז די ישועה איז נאָענט".

דאָס איינגעזאָגט, אַז הראובני האָט ניט געוווּסט צו פאַרפירן אימעצן. ער האָט געוואָלט העלפן די אנוסים און אַז ער האָט געגלויבט, אַז א מלחמה־מיט טערקיי קען ברייגנען גוטס פאַר די אידן און ער האָט געוווּסט צו א מלחמה צווישן פּאַרטזאַנאַיע און טערקיי. ער איז געווען אויסגערעכנט אין זייער נע שריט און ניט אויפגעגעבן זיינע האָפענונגען, ווען ער האָט געליטן מפּלות. ער האָט פאַרשטאַנען, אַז דער אמת'ער משיח איז ער ניט, ווייל ער האָט פאַר־גאָסן צופיל בלוט — און משיח זוכט דאָך שלום.

(פאָרזעצונג קומט)

זייער פיין . . . זייער פיין . . .

די מוטער האָט פריינטלאַך גע־רעדט צו בענדזשאַמינען, האָט ביי אים אָפּגענומען א גרוס פון דזשיין, האָט אים געפרעגט וואָס ער דיינקט וועגן דזשיין, און בענדזשאַמין האָט זיך צוגעדעט מיט דער מוטער, ער האָט שוין רואיקער געגומען שמייכ־לען, און ער האָט עפּעס מיט עקשנות דוקא געערדט קוקנדיק סטרר צו דער מוטער.

און סילוויאַ — גלייך ווי בענדזשאַ־מין וואָלט געקומען נישט צו איר נאָר צו דער מוטער — האָט זיך צו־נערוקט נעענטער צו מעקסן און ביי־דע האָבן גענומען רעדן צווישן זיך, גערעדט און געלאַכט דערמאַנענדיק זיך אַן עפּעס א פאַרפאַל, וואָס זיי האָבן ביינגעוואוינט ווען זיי האָבן אין דער פרי פאַרבראַכט אויף דער ביטש.

בענדזשאַמין האָט געפילט ווי עס מישט זיך אים אין קאָפּ, ער האָט נישט געהערט וואָס זיי רעדן, ער האָט אָבער יא געהערט ווי בייזע לאַכן און וואַרפן זיך איבער מיט וועדטלאַך, און צווישן זיי אין אַזא נאָענטע הייי־מישקייט.

ער איז געזעסן זייער אומרואיק און ער האָט געפילט, אַז אים ווערט שווער צו אָטעמען. מיט אַמאָל האָט ער דערשפּירט, אַז ער קאָן דאָ מער נישט איינזיצן, אַז ער מוז וואָס גיכער אַרויס פון דאַנען, ער האָט געהערט ווי סילי־וויא לאַכט אים אים אין אויסגעקומען, און דאָס לאַכט זי פון אים.

ער האָט זיך ראַפּטוס אויפגעשטעלט.

די מוטער האָט געפרעגט :

— וואָס זשע ? איר גייט שוין ?

וואָס איילט איר זיך ?

ער האָט זיך באַמיט צו בלייבן רו־איק און ער האָט געענטפערט :

— איך בין — אַז איר ווייסט — איך דאַרף זיך זעען מיט עטלאַכע מענשן.

— אפשר וועט איר עפּעס טרינ־קען ?

— א, ניין, איך דאַנק אייך . . . איך האָב קיין צייט ניט איצט.

דאַן האָט זיך סילוויאַ אויסגע־דרייט צו איר און זי האָט געפרעגט מיט סאַרקאַזם :

— אַזוי שטאַרק ביזי זייט איר ?

— יאָ, איך בין זייער ביזי...

— אויב אַזוי וועלן מיר אייך ניט אָפּהאַלטן...

אין זיין קאָפּ האָט ווי א היץ א שלאָג געטאָן. אויף בענדזשאַמינס פּנים האָט זיך באַוויזן אַזא בייזקייט און אַזא טרויער, אַז סילוויאַ האָט אויסגע־שטעלט פאַרוואונדעטע אויגן און זי האָט בענומען באַוועגן מיט די ברעמען. דאַן האָט זי געזאָגט שוין עטוואָס ווייך־כער :

— איר וועט נאָך אפשר זיין דאָ ?

— נאָנץ מעגלאַך . . . אפשר . . . איך ווייס נישט . . .

די מוטער האָט זיך אָנגערופן :

—אויב איר בלייבט נאָך דאָ — קומט אריין.

אידישע נייעס פון יענער זייט ים

א פּוילישער פריץ זעצט ארויס א שטעטל אידן

צו די אַלע גוטע "פּריווילעגיעס", וואָס די אידן האָבן אין פּוילן, קומט נאָך אויך צו דאָס בעל־הבית'עווען פון די פּוילישע פריצים, וועלכע ווילן נאָר־ניט פאַרגעסן אַן די אַמאָליקע גוטע צייטען פון פאַנשטשינאַ, און לאָזן זיך היינט אויך וואוילן גיין אויפן חשבון פון די אָרימע אידן פון די קליינע שטעטלאַך.

אין ביאַליסטאָק קומט איצט פאַר א זייער שפּאַנענדער סענסאַציאָנעלער משפּט, וואָס זיין גלייכן אין נאָך ניט געווען ביז איצט.

נעבן ביאַליסטאָק געפינט זיך א באַן סטאַנציע א. נ. וואַליי און נעבן וואַליי איז פאַראַן א שטעטל האַראָדאָק.

אין וואַליי און אין האַראָדאָק וואוינען עטלאַכע הונדערט אידישע און קריסטלאַכע משפחות. די וואַליילער אייגוואוינער האַנדלען מיט דאַשעשס, אַזוי ווי וואַליי פאַרמאַנט א שיינעם וואַלד, האָבן די איינוואוינער אויפגע־בויט הייזער און פאַרדינען זיי פאַר זומער וואוינונגען. פון דעם זיינען זיי זיך מפּרנס א גאַנץ יאָר.

די דאָזיקע איינוואוינער האַנדלען שוין ניט מיט קיין דאַשעס, אָבער דאָך פאַרמאַנט כמעט יעדערער זיין איינענעם ווינקעלע — א דירה פאַר זיך און א שטאַל פאַר דער בהמה. נע־פינען זיך אָבער איצט די איינוואוי־נער פון וואַליי און האַראָדאָק אין אַן אייסטערלישער לאַגע :

די ערד, אויף וועלכער זיי האָבן גע־בויט זייערע בנינים, האָט ניט געהערט צו זיי, נאָר צו א געוויסן גרויס־אינדזס־טריעלן ה׳ האַזאַבאַד.

דאָס שטעטל פלעגט אַלע יאָר צאָלן ה׳ האַזאַבאַכ'ן 30 רובל א יאָר אַרענדע געלט. ווען האַראָדאָק איז אַריבער צו פּוילן, פלעגט מען צאָלן די 30 רובל אין זלאָטעס און קיין שום סכסוכים צווישן דער באַפעלקערונג מיט ה׳ האַז־באַכ'ן זיינען קיינמאָל ניט געווען. און אַזוי וואָלט זיך עס אפשר געצויגן נאָך לאַנגע דורות.

דאָרף זיך אָבער טרעפן, אַז די גע־שעפטן פון ה׳ האַזאַבאַכ'ן האָבן אַנגע־הויבן צו גיין ניט אַזוי פּוינלדיק. האָט ער קיין אָנדער ברירה ניט געהאַט ווי צו פאַרקויפן די ערד פון האַראָדאָק אין וואַליי.

דאָס פאַרמעגן האָט אָפּגעקויפט א געוויסער פּוילישער פריץ ה׳ יאַשטשע־ווישש. דיי ערשטע פאַר יאָר האָט ער אויך געגומען די וועלכע מוטע. אָבער לעצטנס האָט ער זיך מיישש געזען, אַז מען האָט אים ניט דאָס געשעפט. האָט ער אָנגעהויבן פאַרערן צוריק די ערד.

איינציגוויי האָט ער ער אָנגעגע־בען אין גערעכט אויף עקסטיסיע און ער האָט תמיד די פּראָצעסן געוואונען אַזוי, אַז אין משך פון גאָר א קורצער צייט, האָט ער אַרויסגעקראָגן עקסמי־סיע אויף אַלע איינוואוינער פון האַ־ראָדאָק און וואַליי.

די לאַנג האָט זיך געשאַפן אַזאַ, אַז די אַלע הייזער, אפילו מיט דער שול און קלויסטער, וועלכע שטייען שוין הונדערטער יאָרן, דאַרף מען איצט צו־נעמען און כאַטש זיי אויעקשטעלן אין דער לופט, ווייל אויף דער ערד טאָרן זיי ניט שטיין...

אין שטאָט איז געווען אַן אמת'ע ווילה, מ׳האָט אָנגעהייבן פאַרשיידענע השתדלות'ן אָבער ס׳האָט נאָרנישט ניט געהאָלפן, ווייל יורידיש איז דער פריץ נערעכט.

די באַלעבאַטים האָבן געפּרואווט אָפּ־קויפן די ערד, אָבער זיי זיינען ניט ביכולת, ווייל דער פריץ פאַדערט אויר סערגעוויינלאַכע פריינען אַזוי, אַז יע־דער בעל הבית דאַרף לכל הפחות צו עטלאַכע טויזנט זלאָטעס.

יענע וואָך האָט שוין דער פריץ ארויסבאַקומען די באַפולמעכטיקונג צו צונעמען די הייזער, וואָס אין שטאָט האָט זיך געטאָן — איז ניט צו באַ־שרייבן.

די באַפעלקערונג האָט דאַריבער דערלאַנגט א קאַלעקטיווע בקשה צום אוישאַנד זיעמסקי, אין ביאַליסטאָק, אַז ער זאָל פאַרמיטלען אין דעם ענין, און גלייכצייטיק אויסאַיבן א דרוק, אַז ה׳ יאַשטשקעוויטש זאָל ניט אָנהויבן אויס־נוצן זיין רעכט.

מעגלאַך, אַז די לעצטע אינסטאַנץ וועט עפּעס טאָן אין דעם ענין, אָבער דערווייל געפינט זיך די באַפעלקערונג פון האַראָדאָק און וואַליי אין א מורא־דיקער פאַרלעגנהייט.

עס שטייט איצט פאַר א גירוש פון א נאָנצע שטעטל.

—(::)—

שוידערלאַכע טראַגעדיע פון א יונגע אידישע מוטער

א העכסט שפּאַנענדער פּראָצעס קומט איצט פאַר אין וואַרשע, וואו אויפן באַשולדיקונגס באַנק זיצן גלייכ־צייטיק א מוטער מיט א טאָכטער אַלס אָנגעקלאָגטע אין קינדער מאָרד.

די אָנגעקלאָגטע זיינען פערל פון ניין און איר 17 יאָריקע טאָכטער רחל באַרזאַק.

די געשיכטע פונם פאַרברעכן רופט אויס א שידער, און אַט זיינען די איינצעלהייטן.

די יונגע רחל, זייענדיק נאָך א שו־לערין אין פאַלקס־שול, איז פאַרפירט פונם געוואָרן דורך א געוויסן בערל וואַרשאַווסקי. וועלכער האָט זי אַנגע־שטעקט מיט א שוועסטער קראַנקהייט. מען האָט דאָס מיידל אָפּגעפירט אין שפּיטאָל פאַר יענגערישע קראַנקע, וואו זי איז א רעגערע צייט געהיילט געוו־וואָרן. אַט מיט פון דער צייט האָט זיך אויסגעוויזן, אַז דאָס פאַרפירטע מיידל איז אין אַנדערע אומשטענדן אין ער האָט זיך געזעגנט, און ווען ער האָט זיי פון אַן מרה שחורה אין שוין געזעהן אין אַלע זיינע אַבּרים . . .

(ווייטערעס קומט)

1 טאָג

ג. פּ. פאַרטאַי מענעדזשער

גע ד ד י י נ ק ט ! אז מיר קאָנען אייך געבן באַרעדינונג, אויב איר פאַר־לאַנגט, אין אַלע אייערע — דרייקלינינג אָדער פאַרבן

PERTH DYE WORKS LTD. 37 266

עדמאָנטאָן

עדמאָנטאָנער נאָטיצן

מר. און מרס. דזש. סטאַר האָבן גע־נעבן א סורפּרייז אַרטיע לכבוד זייער טאָכטער מערי צוליב דער ל. א. ב. דע־גרי וואָס זי האָט עגדלאַר־פאַרשטאַנען אַז א מענש דאַרף נישט און טאָר נישט וועלן דערגרייכן דאָס, טענץ און שפּילערייען. דזשין קאָהען און סיליא אייראַן האָבן געוואונען די פּרייזן. פּערל נאַרפין און אַנעט כורגין האָבן אַרויסגעהאַלפן סערווירן.

* * *

מר. און מרס. ב. קאָהען האָבן געגעבן דעם 30טן יוני א "דינער און ברידזש" לכבוד זייער טאָכטער דזשינס אַכצנטן געבורטסטאָג. דער טיש איז געווען דע־קאָרירט מיט בלומען. מיס אסתר ווייס מאַן און מר. ב. ראַמאָלסאָן האָבן גע־וואונען די פּרייזן. אַנוועזנד זיינען גע־ווען : מיס אסתר ווייסמאַן, עני גאַם־סקי, סילוויאַ ראַמאָלסאָן, דאָרא ריסקין, סאָרא רודאָלף, מאַלי מייקלסאָן, סטעלאַ וואַסערמאַן; מר. ב. ראַמאָלסאָן, מעקס גאָלדסמיט, אייב הורטיק, בען מאַרגאַ־ליס, לואיס רודאָלף, ב. שוביז, סעם מייקלסאָן און היימי באַלאַצאַן.

* * *

די פינפטע דיוויזיע פון באַי סקאַוטס האָבן זונטאָג אָפּגעהאַלטן א פאַרוואַר־פונג אין תלמוד תורה זאָל. בערעשעס זיינען אויסגעטיילט געוואָרן צו אַרטור סעמועלס, אייב ראַדזיאַנסקי, היימי קאַ־פּעלנוק, טעדי איראַן, אַן עליק פּאַדאָלסקי. מר. דזש. שמעלניצקי האָט פרעזענטירט דער גרופּע א אידישע פאָן. רעפרעש־מענטס זיינען סערווירט געוואָרן.

* * *

די עדמאָנטאָנער יונגע "דזשוריאַנס" האָבן געהאַט א פאַרטי אין תלמוד תורה זאָל, שבת אונטן, מיט'ן צוועק צו שאַפן געלט פאַר'ן דזשוריאַן נאַציאָנאַלן יאָר־בוך. דער אונטן איז פאַרבראַכט געוואָרן אין טענץ און אַן אייגנס אין פאַרבראַכט געוואָרן אין סערווירט געוואָרן צו אַרום פופציג געסט. מר. לואיס נעלסאָן האָט פאַר־ווייזט דעם עולם מיט טענץ. מיס טוטס מאַסקאָוויטש און איר קאָמיטעט, דזש. לעווין און היימי באַלאַצאַן האָבן געהאַט דעם אויפזיכט אויף דער אונטערנעמונג. מאַלי מייקלסאָן און העלען לאוב האָבן אַרויסגעהאַלפן צו סערווירן. די אונטער־נעמונג איז געווען א פינאַנציעלער דער־פאָלג.

* * *

מר. און מרס. ס. אולמאַן האָבן גע־נעבן א דינער, זונטאָג אונטן, לכבוד מר. און מרס. מאַקס בראַדי, 30 געסט זיי־נען איינגעלאַדן געוואָרן. אַלע האָבן פיין פאַרבראַכט.

* * *

מר. און מרס. מ. קאַמיסאַראָוו האָבן גענעבן א לאַנטשעאָן אין זייער היים, אין סטאַני פּלייז, לכבוד מרס. ע. י. ווייַנבערג, פון וואַנקאָווער, 25 געסט זיינען אַנוועזנד געווען.

* * *

מר. און מרס. פ. ווייַנבערג, מיס עז ווייַנבערג, מרס. ב. ווייַנבערג, פון עדמאָנטאָן און מרס. ס. סטיין און מר. מ. סטיין, פון אַלטונאַ, פאַ., זיינען אָפּגע־פאָרן קיין בענד אויף א מאָנאַט.

* * *

מר. און מרס. א. הענסאָן זיינען אָפּ־געפאָרן קיין קאַלגאַרי.

צו די חדשים איז זי געווען א מוטער. אַלע קראַנקע אין זאָל, מיינסטנס נאָסן פרויען האָבן גרויס אויסמערק־זאַמקייט געשאַנקען דער יונגער מוטער און איר קליין קינד.

ביי יעדער איינער פון זיי האָט זיך דערוועקט א מוטער געפיל. ביי יעדער איינער — אויסער ביי דער מוטער גופא.

מען האָט נעמלאַך באַמערקט, אַז די יונגע מוטער וויל ניט שפּייזן דאָס קליינע נשל'ל, אַז זי שטופּט פון זיך אויעך דאָס קינד און איינמאָל האָט מען אפילו באַמערקט, אַז די יונגע מו־טער האָט זיך אַרויסגעלייגט אויפן קינד און עס אָנגעהויבן שטיקן...

די קראַנקע האָבן אין גערעכט, מען וועט זי פאַר'מסר'ן אויב זי וועט ניט אָפּהיטן דאָס קינד.

אַנומלט האָט איינע פון די קראַנקע געהערט, אַז די מוטער פון דער קראַנ־קער רחל עזה'ס איר ווי אַזוי פּטור צו ווערן פונם קינד און רחל האָט אַזוי־זאָגט צו טאָן אַזוי, ווי די מוטער הייסט.

צומאָרגנס, נאָכ'ן באַזוך פון דער אַל־טער מוטער, האָט רחל געמאַכט א גע־וואָלד, אַז איר קינד איז טויט.

די קראַנקע פרויען האָבן זיך אָנגע־שטיסן, אַז זי האָט אַליין אומגעבראַכט דאָס קינד און מען האָט זיך אויף איר געוואַרפן און זי געוואָלט מיטן זיך צום גליק האָט זיך דאָ אריינגעמישט די דינערשאַפט און אָפּגעראַטעוועט דאָ יונגע פאַרברעכערן פון דעם נקמה אקט מצד די איבעריקע פרויען.

ווען מען האָט די קינדער מערדערן אַרעסטירט האָט זי זיך מודה געווען אין פאַרברעכן און דערקלערט, אַז זי האָט דאָס געטאָן טאָ, ווייל אַל־דערש וואָלט זי די מוטער ניט אַריינגע־לאָזט אין שטוב אַריין מיט קיין קינד.

זי האָט אפילו דערקלערט, אַז די מו־טער האָט זי צום פאַרברעכן אָנגערעדט. שפּעטער האָט זי אָבער דאָס אַלץ מער אָפּגעלייקנט און דערקלערט, אַז די מו־טער איז נים שולדיק, ווייל זי האָט ביינאַכט ניט וויטנדיק צוגעריכט דאָס קינד און דערשטיקט.

דעם אמת האָט מען אָבער ניט גע־זאָגט דערגיין, ווייל צוליב דעם, וואָס א רייע הויפּטערדות, האָבן זיך צום פּראָצעס ניט געשטעלט, אין דער פּראָ־צעס אָפּגעלעגט געוואָרן, אַט ווי עס וועט אַיינס די יונגע אין דעם פאַר־הויטן'מען פּרייז...

עדמאָנטאָן

מר. און מרס. מ. מעלאַך האָבן א־נאָסט — מיט מילדרעד פריד פון ווינ־פּעג.

* * *

מר. און מרס. ב. מאַרגאַלים האָבן מיטוואָך אונטן געגעבן א פאַרטיע לכ־כוד רעוו. און מרס. א. פינסקי.

* * *

מרס. מ. ראַוז און מרס. שולץ האָבן געגעבן א ברידזש לכבוד מרס. ע. ווייַנ־בערג, פון וואַנקאָווער. מיס מעריאָן בייַנדער און מרס. ס. לעווין האָבן גע־וואונען די פּרייז. מרס. ראַוז און מרס. שולץ האָבן פּרעזענטירט מיס וויינבערג מיט א שיינער מתנה.

* * *

מיס ליליען ארקין און מיס בערטא קאַליש פון ווינניפּעג זיינען די געסט פון מיס איידא באַלאַצאַן, זיי פאָרן פון דאַנען צום פּאַסיפיק קאָוסט און אין די שטאַטן.

* * *

מר. און מרס. דזש. באַלאַצאַן האָבן געגעבן א דינער לכבוד מר. און מרס. ב. מ. קאַהאַן און זייער טאָכטער שור־לי, זיי פאָרן פון דאַנען אהיים קיין ווי־ניפּעג. זיי האָבן פאַרבראַכט עטלאַכע וואָכן אין בענד און קאַלגאַרי.

* * *

מר. סאָל מאַרקאָוויטש, פון לעט־ברידזש, איז דאָ צו גאַסט ביי מר. פריד־מאַן.

* * *

א סטעג פאַרטיע איז געגעבן געוואָרן פון דזשעק ניהוויז לכבוד הערי ניהוויז וועלכער פאָרט אָפּ קיין קאַלגאַרי ביסקעט קאַמפּאַני.

יהודית.

H. B. KLINE & CO.
זייגערמאַכערס, דזשעוועלערס און אָפּטיסיאַנס
10069 JASPER AVENUE PH 24 350
(Next to Capitol Theatre)
EDMONTON, ALTA.

JACKSON BROS.
Jewelers, Diamond Merchants
מיר מאַכן א ספּעציאַליטעט פון די ריפּערס פון זייגערס און דזשעלעריי. ספּעציעלע אויפמערקזאַמקייט צו מעיל אָרדערס.
9962 JASPER AVE., EDMONTON

W. H. JACKSON
פאַרטרעט די ניו יאָרק לייף אינשורענס קאָמפּאַני.
פּערזענלאַכע באַראַטונג
919 McLeod Bldg.
Phones:
Office 25 805; House 72 370

NORWOOD SHEET METAL WORKS
9568-111 AVE. PHONE 72385
EDMONTON, ALTA.
ספּעציאַליזירן זיך אין וואַרימע לופט באַהייצונג
דזשענעראַל ריפּעירס
אַלצדינג אין שיעט מעטאַל

B. A. MOIR
פּלאָמבינג, היטינג און גאַז פיטינג
אָפּשאַצונגען פריי
10530 97th Street Ph. 27 556
EDMONTON, ALTA.

לאָמבער און מילאַרבעט פּלייט גלאַז
סטאָר פיקסטשורס
צו
נירעריקסטע פריזן
W. H. Clark & Co. Ltd.
109 ST. EDMONTON

HOLLYWOOD STUDIOS
10219 JASPER
$1.95 פּאָרטרעטן
באַשטעלט אַן אויל פיינטעד פּאָטאָ (10 ביי 8)
נעמאַכט פון אייך אַליין אָדער פאַמיליע גרופּע
קאָמפּליט מיט פריים

CHAMPION'S PARCEL DELIVERY
T. M. CHAMPION, Mgr.
PHONES: 22 246—22 056
10121-101st St., Edmonton, Alta.
מיר לויפן אין שלירות.
מיר פירן רענצלאַך און קאַסטנס. דעליווערן פעקלאַך און מעסעדזשעס. באַים און קאַרס צו אייער באַרזונג

DR. J. C. SHARP
דאַנטיסט
אָפיס שטונדן, 9 ביז 5
אוונטן ביי אַפּאָינטמענט
Office Ph 24718; House Ph 82246
Ste. 103 Pantages Theatre Bldg.
Cor. Jasper Ave. and 102nd St.
EDMONTON, ALTA.

DR. W. A. MORGAN
Dentist
דענטאַל פּלייטס, "בריידזש וואָרק"
איבערן פאַנטיידזשעס טעאַטער
102 Brown Bldg. Edmonton, Alta.
Ph. 24 918—Res. 25 487

MORRIS BAKER
לאָו אָפיס
510 TEGLER BLDG. PHONE 27 888

MY VALET CLEANERS
קעש און קערי פּרייזן
75c מענערשע סוטס, גערייניקט און געפּרעסט
40c מענערשע סוטס, סאָפּאַנדזשט און געפּרעסט
85c לייטיס דרעסעס, פּליין, גערייניקט און געפּרעסט
9352 106 A AVE. EDMONTON
PHONES: 5547 - 1891 - 5256

Mrs. JAMES JONES
האַלסייל און ריטייל
קוואַליטי פיש פון לייקס און ים
מיר דעליווערן
CITY FISH MARKET
Phone 22 531 Edmonton

E. S. AGNEW
דראַגיסט און סטיישאָנער
9546 Jasper Ave. Phone 22 432
EDMONTON, ALTA.

איך סייפט 50%
ווען איר שיקט אייער קלייניג צו די דאָלער קלינערס
11217 JASPER AVE.
PHONE 23 513

The Art League
שניידט אויס דעם דאָזיקן אַדווערטייז־מענט — עס איז ווערט 20 פּראָצענט דיסקאָונט אין אונזער סטודיאָ.

איין
א צייט אויס־געפרוּבירט
פריי פון טראָבל
פאַרפרירונג
The Arctic Ice Co.
10001-97TH ST.
EDMONTON - ALBERTA
שפּאַרט מיט איין

PHOTOS
אין יעדער פאַטאָ אין אָפּגעשפּיגלט דער צייכער און פּערזענלאַכקייט פון
דער פּערזאָן
Phone 25 444
פאַר אַן אָפּאָינטמענט
McDERMID STUDIOS LTD.
10133 - 101st St. Edmonton, Alta.

מיר זיינען די אָריגינעלע אויסשליפלאַכע מאַנופעקטשורערס פון
מאָנומענטן
אין עדמאָנטאָן
איידער איר באַשליסט צו קויפן א מצבה פאַר אייערע ליבע און טייערע, קומט און זעט אונז, עס וועט זיך אייך באַצאָלן.
ALBERTA GRANITE MARBLE & STONE
10702-101st St. Phone 24 058
EDMONTON

לאָמבער — שינגלס — טירן — פענסטער
ליים — צעמענט
און אַלע בילדינג מאַטעריאַלן
ציפּרידנהייט גאַראַנטירט אָדער איר קריגט אייער געלט צוריק
ARMITAGE-McBAIN LUMBER CO. LTD.
Cor. Jasper Ave & 93rd St. Phone 25 236

סייל פּאַסטערס

נעמאַכט

אין 24 שעה

שיין און צוציענד

ביי

"דאָס אידישע וואָרט"

מיר האָבן אַן אויסוואַל פון הונדערטער קאַטס פון די לעצטע צייכענונגען צו באַצירן די פּאָסטערס

מיר טוען די גאַנצע אַרבעט

שיקט אונז בלויז אַריין די פּרייזן פון די אַרטיקלען וועלכע איר ווילט אַרויס־שטעלן אויפן סייל — אַז מיר טוען שוין פאַר אייך דאָס איבעריקע

שרייבט אין וועלכער שפּראַך איר ווילט צו

THE ISRAELITE PRESS LIMITED
165 Selkirk Ave. Phones: 52 213 - 55 409

אין פלאַנטער פון לעבן . . .

א העכסט שפּאַנענדער ראָמאַן פון דעם מאָדערנעם אידישן לעבן אין אַמעריקע

פון מ. ס.

(פאָרזעצונג)

איין שורה, מיט גרויסע שוואַרצע אותיות, האָט פאַרכאַפּט זיין בליק: "פילאַדעלפיער דזשולערי פּויליס־מאַן געטויט ביי רעיליראָוד קראַסינג"... ווער איז דאָס, וועמען מיינט מען דאָס? פילאַדעלפיער דזשולערי פּויליס־מאַן... ווער קאָן דאָס זיין? אפשר אַ באַקאַנטער?...

— ווילסטו זיין אַזוי גוט... — האָט ער שטילערהייט געזאָגט צו מערין.

— וואָס האָט זי געפרעגט פאַר־וואונדערט.

— אַז דו וועסט פאַרטיק ווערן...

— יאָ?...

— וועסטו זיין אַזוי גוט און גיבן מיר די צייטונג...

— אַ, די צייטונג?

— יאָ... איך האָב עפּעס געוואָלט זעען דאָרט... איך אין דאָנט מיינט...

— אַ, וואָהין פלעגשוזור... — האָט מערי געענטפערט. — איך בין שוין פאַרטיק. אין זי האָט די צייטונג אויעק־געלייגט פאַר'ן פרעמדן, אויפ'ן טיש. לעזן האָט זיי אַ הונגעריקער אַ כאַפּ נעטאָן די צייטונג און האָט זיך אין איר אייגנגעגעסן מיט זיינע אויגן.

וואָס טוט זיך דאָרט מיט אים? וואָס אַזוינס דאָרט האָט ער דערזעען? אַ בלאַסקייט האָט זיך צענאָגן אויף זיין פּנים. די ציין האָבן אים אָנגעהויבן קלאַפּן אין מויל. די האַנט זיינע האָט געציטערט.

דער פאַרמער האָט זיך אויפגעהויבן פון טיש. ער האָט שוין אָפּגעגעסן. אַ דאַנק דיר, ווייב, די קאַווע האָט זייער גוט געשמעקט... די פאַרמערקע איז אַרויס אויפן הויף, מערי האָט אַרונטערגענומען פון טיש.

וואָס איז דאָס? איז דאָס אַ שפּיל אַזאַ? אַ שפּאַס אַזאַ? זעט ער דייטש לאַך מיט זיינע אויגן? נאָרט ער זיך ניט אָפּ? זיין נאָמען, ס'איז פאַרט קלאַר אין דייטלאַך, זיין נאָמען! לעזן קרייזדער... פילאַדעלפיער דזשולערי פּויליסמאַן... דער'הרג'עט ביי דער רעיליראָוד קראַסינג נעכטן, שפּעט ביי נאַכט... וואָס איז דאָס מיט אים? וואָס טוט זיך דאָ מיט אים? איז ער שיכור אָדער חסד רעח? לעבט ער אָדער איז ער געשטאָרבן? איז ער לעבן

הזהרה כהלכה

מיר לאָזן וויסן אַלע אונזערע פאַטראָניזערס פון דער וויניפּעגער שטאָט קאַמיטע, איבערהויפּט צו די פרויען, אַז זיי זאָלן פאַטראָניזירן אין שעכטן טשיקענס ביי די 3 שוחטים וואָס זיינען געווען מאַנטאָג דעם 20טן יולי ביי אונזער ווירדיקן שטאָט רב, הרב חיים צבי הערסאָן. און ער האָט נאָכגעזען זייערע חלפים און פאַרבראָכט מיט זיי אין דיינים וואָס באַלאַנגט צו שחיטות עופות נעמלאַך: מר. דיקסאָן מר. ווייַלדער און מר. חיים שלאָם.

אונזערע בוטשערעס ווערן אויך אויפגעפאָדערט צו שעכטן טשיקענס ביי די אויבנדערמאַנטע שוחטים. די שוחטים וועלן אויפשרייבן זייערע נעמען און דעם טאָג וועלן זיי האָבן געשאָבן, ביז זיי וועלן האָבן פאַרטיק זייערע שטעמפּלען אום אונזער ווירדיקן פאַרטרעטער, מר. קויפמאַן, זאָל וויסן וועלן מען דאַרף די טשיקענס אָפּניסן כדין און ניט נכשל ווערן ח"ו אין עסן עובר זמן'דיקע טשיקענס.

אין נאָכען פון אונזער ווירדיקן שטאָט רב,

ועד הכשרות פון וויניפּעג שטאָט קאַמיטע

פרייטאָג, יולי 24-טן

וועט זיך אָנפאַנגען דרוקן אין

"דאָס אידישע וואָרט"

א נייער ראָמאַן

אונטערן נאָמען

"דעם רב'ס טאָכטער"

אַן אויסערגעוויינלאַך אינטערעסאַנטער ראָמאַן פון דעם אידישן לעבן פון מיטלאַלטער

לייענט די ערשטע פאָרזעצונג

פרייטאָג, יולי 24-טן

קריידער, פון פילאַדעלפיע. אָדער איז ער, ניט ער, נאָר נאָן אַן אַנדערער?...

די פרוי

ווען מר. נאַרבער איז געקומען אין אַפּיס האָט ער אָנגעזאָגט, אַז ער וויל קייפן ניט זעען און אַז קיינער זאָל ניט וואָגן אַריינצוקומען צו אים אין אַפּיס.

אַ צאָל וויזיטאָרס זיינען אָפּגעוואָרט געווארן פון דער געלעגנהייט צו זעען מר. נאַרבער. ביי דער טיר איז ספּעציעל אויעקגעשטעלט געווארן אַ קלערק וועלכער האָט באַוואַכט די רו פונם באָס.

נאָר אַט האָט זיך באַוויזן עפּעס אַ פרוי פאַרן קלערק.

— וואָס וועט איר זאָגן גוטס? — האָט דער קלערק זי געפרעגט.

— איך וויל זעען מר. נאַרבער, — אין געווען איר ענטפער.

איר פּנים איז געווען בלאַס־און־אָפּגעלעבט, אָבער מען האָט נאָך איצט געקאָנט באַמערקן, אַז זי איז אַמאָל געווען ניט קיין מיאוס'ע. אַ בייזקייט האָט אויסגעקוקט פון אירע אויגן און אירע ליפּן האָבן נערוועז געצוקט ווען זי האָט געערעט.

— וואָס דאַרפט איר מר. נאַרבער?

— האָט דער קלערק זי געפרעגט.

די פרוי האָט אויפגעהויבן אויף אים אַ בייזן בליק, אַזוי ווי זי וואָלט־זיך געגרייט אים אַ שפּיי צו טאָן אין פּנים און אין אויגן. אַט האָט זיך אָבער צוריקגעהאַלטן און האָט פעסט געענטפערט.

— דאָס איז מיין זאַך...

דער קלערק האָט געשמייכלט:

— איך מיין, אַז איר וועט מר. נאַרבער זען ניט קאָנען זעען...

— אַזוי? פאַרוואָס?

— ווייל ער איז פאַרנומען.

— שטאַרק פאַרנומען?

— יאָ. זייער פאַרנומען.

די פרוי איז געווארן אויפגערעגט. איר פּנים האָט זיך אָנגענומען:

— און ווי — האָט זי אויסגערופן מיט אונטערדריקטן כעס, — אַז איך מוז אים זעען?

— אַיי עס סאָרי — האָט דער קלערק געענטפערט און האָט זיך פאַרבויגן ווי אַן אַדעלמאַן. — מר. נאַרבער איז ביזי ביי זיך אין פּריוואַט אָפיס.

—ווייל איך איר זאָלט מיר גלייך מעלדן צו אים! — האָט די פרוי אויסגערופן.

דער קלערק איז געבליבן שטיין פאַרוואונדערט. אויף אַזאַ איינגעשפּאַרטקייט האָט ער זיך ניט גערעכנט. די אַנדערע קלערקס זיינען געשטאַנען פון אַן אַנדערן שרייבטיש מיט אַ פרעכן לעכעלן אין דער טאַר. ער האָט אַרומגעקוקט אויפן אַלגעמיינען אָפיס, אָבער אַלע זיינען אַרויפגעבויגן אויף זייערע אַרבעטס אונטער דער לאַמפּע, אַן אַלע האָבן אַרויסגעקוקט פון זייערע אויגן מיט אַ מין פרעגנדיקן בליק אויפן אָנגעקומענעם.

— איך בין מר. גרין, דער מענעדזשער — האָט ער זיך פאָרגעשטעלט.

— איך באַזאָרג פאַר מר. נאַרבער אַלע זיינע געשעפטן. אפשר קאָנט איר מיר זאָגן צו וואָס איר דאַרפט מר. נאַרבער אַזוי נויטיק?

די פרוי האָט געוואָרפן אַ שאַרפן בליק אויף מר. גרין, אַזוי ווי זי וואָלט אים אָפּגעמאָסטן פון קאָפּ ביז די פיס צום סוף האָט זי געזאָגט:

— איר קאָנט פאַר מיר נאָר ניט טאָן. איך מוז זעען מר. נאַרבער אַליין.

— ווען ביזנעס?

— ניין, ס'איז אַ פּריוואַט זאַך.

— אַ, אַ פּריוואַט זאַך... — אפשר קאָנט איר דאָס לאָזן אויף אַן אַנדערס מאָל?

— איך מוז אים זעען גלייך, איצט?

— האָט די פרוי געענטפערט פעסט, מיט אַ מאַדנער איינגעשפּאַרטקייט.

— אָבער ליבע פרוי — האָט מר. גרין ווייטער געפרואווט — מר. נאַרבער איז אַ מיין זאַך...

— איך וויל פון דאָנען ניט אַוועק גיין, איידער איך וועל זעען מר. נאַרבער, — האָט די פרוי דערקלערט מיט איר פעסטער איינגעשפּאַרטקייט.

ס'איז געווען אַן אומגעגעמענע לאַגע. מענטשן זיינען געקומען אין סטאָר, קאָכן אַן געוואָרפן קרומע בליקן אויף דער פרוי אין אירע אָפּגעטראָגענע קלייד. מר. גרין האָט פאַרשטאַנען, אַז די בעסטע זאַך ווי פּטור צו ווערן פון דער דאָזיקער פרוי, איז, זי אַריינלאָזן צו מר. נאַרבער.

ער האָט ניט לאַנג געטראַכט און האָט זי אָנגענומען אונטער דער האַנט:

— קומט האָט ער צוגעזאָגט אַ איר.

— איך וועל אייך אַריינפירן צו מר. נאַרבער אין אַפּיס. אָבער אויב עס וועט אייך דאָרט אויסקומען צו וואַרטן אַביסעל, זאָלט איר צו מיר קיין טענות ניט האָבן.

די פרוי איז אים נאָכגעגאַנגען מיט אַ פעסטן, האַרטן טריט, וואַרפנדיק אַרום זיך אַיראַ שאַרפע, פאַרעכטלאַכע בליקן, וואָס זיינען געווען פול מיט שנאה און כעס. מר. גרין האָט זי אַריינגעפירט אין וואַרט־צימער, פון וואַנען עס האָט זי אָפּגעטיילט אַ דינע, היל־צערנע וואַנט פון מר. נאַרבערס פּריוואַט אָפיס.

— איר וועט דאָ צוואַרטן אַ ווייַלע, ביז מר. נאַרבער וועט אייך אַריינרופן, — האָט מר. גרין געזאָגט און איז אַראָפּגעגאַנגען אַרויס.

ווען אַט איז אַריין צוריק אין געשעפט, האָט ער, דורכ'ן טעלעפאָן, גע־לאָזט וויסן, זיין באַלעבאָס, אַז אַ צו־דרינגלאַכע פרוי וויל אים זעען. אַז ער האָט געזוכט אַלע מיטלען צו אַוועקצו־שיקן און עס איז אים ניט געלונגען, און אַז איצט זיצט זי אין זיין וואַרט־צימער און וואַרט ער זאָל זי אַריינרופן.

מר. נאַרבער האָט אויסגעהערט די מעלדונג און האָט אַ שפּיי געטאָן מיט כעס. ער האָט אויפגעהאַנגען דעם רע־סיווער. האָט זיך אויפגעהויבן פון זיין בייַנקל און האָט אַ נערוועזער אָנגע־הויבן אַרומשפּאַנען איבערן אָפיס. מר. וואָלף נאַרבער איז יענעם פרימאָרגן געווען אַמרואיק. און אַ צייט לאַנג האָט ער זיך אַליין ניט געקאָנט דער־קלערן, פון וואַנען די דאָזיקע אומרו־איקייט האָט זיך צו אים גענומען און וואָס דאָס באַרייט.

ער איז געקומען אין אַפּיס אַן אויסגע רוטער, — כאָטש אַ שלעכט געשטימ־טער — מיט אַ פרישן, גלאַטן שייַן אויפן פּנים, מיט אַ נייעם טאָן, וואָס ער האָט זיך געקויפט ערשט מיט אַ פּאָר טעג צוריק, און מיט אַ נייער, פינקלענדיקער שפּילקע, וואָס ער האָט אַריינגעשטאָפּן אין דער טאַר. ער האָט באַגריסט די מענטשן זיינע מיט אַ פרייַ־לעכן דאַנק דייטשן — פון ג. מעלניק

דער מעסער

אויף אַ באַנקעט צו ערע אַ קאָמ־פאָוטאָר, אין מיר אויסגעקומען צו זיצן אַנטקעגן אַ באַרימטן כירורג, וועלכער האָט זיך פאַר דער מלחמה גע־רעכנט פאַר איינעם פון די גרעסטע פּראָפעסאָרן אין אייראָפּע. איצט איז ער שוין אויפן "עולם האמת". דער פּראָפעסאָר האָט געפירט אַן איינזאַמען לעבן און ער איז געווען מיט לייב אין לעבן איבערגעגעבן זיין "כירורגיע". נאָר איין זאַך אויסער מעדיצין האָט אים אין זיינע פריע שטונדען אינ־טערעסירט — מוזיק. איך האָב שוין אָפט באַמערקט ביי כירורגן די שוואַכ־קייט, — ליבע צו מוזיק. איך ווייס ניט צי דאָס איז אַ נעזעץ אַז כירורגן פילן זיך הינגעצויגן צו מוזיק, אָדער דאָס איז טראַדיציע זייט דעם גרויסן בילדאַט — אָבער דער פאַקט בלייבט אַ פאַקט.

יערנפאַלס איז יענער באַנקעט גע־ווען צו ערע פון אַ באַרימטן מוזיי־קער. און אַז מען האָט געראָטן די זעלן־טענע געלעגנהייט צו זעען דעם באַ־רימטן כירורג אין אַ פראַק ביי אַ פּיי־ערלאַך געדעקטן טיש.

אויף אויסלכע ניט עס, ווי מיר ווייסן, אַ פעסטע, שוין פון פריער צו־זאַמענגעשטעלטע "מעניו". מען קאָן עסן, אָדער, ווער עס וויל, קאָן לאָזן אויפן טערעלע. אָבער סערווירט ווערט פאַר אַלע גלייך. צו מיין איבערראַשונג האָב איך באַמערקט אַז דער פּראָפעסאָר האָט נישט געוויילט קיין איינע פון די ביידע מענלאַכקייטן: — ער האָט באַ־קומען צו עסן אַנדערע מאַכלים ווי אַלע אַנדערע געסט: ער האָט גע־נומען גאָר ווייכע מאַכלים: געקאָכטע פיש, אייער, טערט, — איך האָב אויך באַמערקט אַז ער האָט באַקומען די אַרע באַזונדערע געריכטן אַן אַ שום באַשטעלונג דורך אים. הייסט עס, אַז ער האָט שוין פריער אויס־נעמאָכט אַז מיר זאָל אים צו עסן נעבן עפּעס אַנדערש ווי ס'איז פאַר־גשעשען אין דער "מעניו" קאַרטע. מיר האָט די גאַנצע זאַך ניט מער אינטערעסירט, ווייל איך האָב גע־גלויבט אַז ער לעבט אויף אַ באַזונ־דער דיעטע, — אין מיטן עסן, נאָכ־דעם ווי ער האָט מיך איינגיקע מאָל אָנגעקוקט, האָט ער זיך צו מיר גע־ווענדט מיט אַ שמייכל:

— איר באַמערקט וואָס איך עס?

— יאָ, איך זע, — האָב איך גע־ענטפערט — נעווים אַ דיעטע, אַ מאַגן קראַנקהייט?

ער האָט אַז מיר נערעדט מיט אַ טאָן, אַקוראַט ווי ער זאָל אין דער אוניווערסיטעט עקזאַמינירן אַ סטו־דענט.

— נו, איז וואָס באַמערקט איר? וואָס פעלט איינגעלאַך ביי מיין "מאָל־צייט?"

— לויט ווי איך האָב באַמערקט — עסט איר ניט קיין פלייש.

— ניין, — האָט ער מיט אַ שמייַ־כער געענטפערט: — דייַנקט נאָך אין זאַגט מיר וואָס עס פעלט ביי מיין מאָלצייט, — און נישט לאַנג וואַרטנדיק האָט ער צוגעגעבן:

— עס פעלט אַ מעסער.

—ריכטיק! ערשט איצט האָב איך עס באַמערקט: ווייל ער האָט באַקומען צו עסן נאָר ווייכע מאַכ־לים און ער האָט צום עסן קיין מע־סער ניט געברויכט, ער האָט־זיך באַ־גונען נאָר מיט אַ גאָפל אין לעפל.

— דאָס גייט ביי מיר אַזוי ווייט יענער צייט, ווען די גרעפין אַ. איז אייגמאָל ביים טיש אויף אַ פעסטלאַכן באַנקעט צוליב מיר געפאָלן אין חלשות, — האָט ער אָנגעהויבן צו דערציילן: — איך איז עס געקומען אין אַ פרעמדער געזעלשאַפט, כמעט קיינמאָל נישט. אָבער יענעם מאָל בין איך געווען געצוואונגען אָנצונעמען די איינלאַדונג פון מיינעם אַ פּאַציענט, אַ געוועזענעם מיניסטער, די גרעפין ק., אויף אַ באַנקעט פון מיר, אַ גע־וועזענע פּאַציענטין, אין געזעסן קענג־איבער מיר, אקוראַט ווי איך זיצט איצט. מען האָט דערלאַנגט צו דעם טיש געבראָטענע הון, און האָב געגעסן נאָכן אַנשטענדיק ווי שטענדיק, — נענוי אַזוי, ווי מיין מיטער האָט אין די קינדער יאָרן מיר געלערנט צו עסן אַ הון אַדער אַן אַנדער עוף. יעדנפאַלס בין איך געווען זיכער אַז איך האָב אַזוי געגעסן. שפּעטער אָבער, ווען מיר האָבן די גרעפין אָפּגעמינערט, און זי איז צו זיך געקומען, האָט זיך אַרויס־געשטעלט, אַז איך האָב נאָר געגלויבט אַז איך האָב געגעסן מיין פּאַרציע הון ווי אַלע אַנדערע עפּסט ביים טיש. די גרעפין האָט דערציילט, אַז ווי נאָר איך האָב געגעסן מיין מעסער אין דער האַנט, ער האָט נישט געקאָנט אַרויסנעמען אַן אַנדער מעסער אין דער האַנט. איך אַליין באַמערק עס נישט, אָבער אַנדערע זאָגן אַז ווי נאָר איך פלעג נעמען דעם מעסער אין דער האַנט בייַ דעם טיש צו עסן, פלעג איך נישט עסן — נאָר אויסרירן. . . . די גרעפין האָט פאַרזיכערט אַז איך האָב צושניטן, צע־גלידערט די הון, נענוי ווי איך אַפּעריר מענטשן אין דער קלינינק אויפן אָפּעראַ־ציאָנס טיש. . . . זי האָט ווייטער גע־זאָגט, אַז זי זעט ווייער נערן צו ביים טיש מענטשן וועלכע "עסן שיין". "שיין עסן" — דאָס איז אַ באַזונדערע קונסט, דאָס מוז מען פאַרשטיין, באַזונדערס ווען מען מוז מיט באַרבעטן ביים טיש אין אַ פרעמדער געזעלשאַפט, כמעט אין אַ פרעמדער געזעלשאַפט, כמעט בין איך געווען געצוואונגען אָנצונעמען די איינלאַדונג פון מיינעם אַ פּאַציענט, אַ געוועזענעם מיניסטער, די גרעפין ק., אויף אַ באַנקעט פון מיר. אַ גע־וועזענע פּאַציענטין, אין געזעסן קענג־איבער מיר, אקוראַט ווי איך זיצט איצט. מען האָט דערלאַנגט צו דעם טיש געבראָטענע הון, און האָב געגעסן נאָכן אַנשטענדיק ווי שטענדיק, — נענוי אַזוי, ווי מיין מיטער האָט אין די קינדער יאָרן מיר געלערנט צו עסן אַ הון אַדער אַן אַנדער עוף. יעדנפאַלס בין איך געווען זיכער אַז איך האָב אַזוי געגעסן. שפּעטער אָבער, ווען מיר האָבן די גרעפין אָפּגעמינערט, און זי איז צו זיך געקומען, האָט זיך אַרויס־געשטעלט, אַז איך האָב נאָר געגלויבט אַז איך האָב געגעסן מיין פּאַרציע הון ווי אַלע אַנדערע עפּסט ביים טיש. די גרעפין האָט דערציילט, אַז ווי נאָר איך האָב געגעסן מיין מעסער אין דער האַנט, איז זי שוין נערוועז געווארן. ווען איך בין מיך מודה און מת־ודה אַז איך קאָן זיך בשום אופן ניט דערמאָנען . . . דרייסיק יאָר אַפּערען מיטן מעסער האָבן אָפּגעמעקט דער מאַ־מעס תורה. און איך מיר אָנגעאיינגט אַ גאַנץ אַנדער אַרט אַרבעטן מיטן מע־סער ביים עסן־טיש . . .

פון יענעם אומנט אַז ווען עס קומט מיר אויס זייער זעלטן, אָבער עס קומט דאָך פאַר, ווי היינץ למשל צו גיין אין אַ געזעלשאַפט, אויף אַ באַנקעט, עס איך נאָר אויעלכע שפּייז, צו וועלכע כע מען ברויכט נישט קיין מעסער. איך טראַכט שטענדיק וואָס וועלן אַלע געסט ביים טיש פעלן ווען זיי וועלן זעען ווי איך "אָפּערירט זיכער" . . . און דער ריבער ווי איך זעט: געקאָכטע פיש, אייער און טאָרט.

דאָס אידישע וואָרט

THE ISRAELITE PRESS

אַן אונאָפּהענגיקער אידישער צייטונג

אַרויסגעגעבן יעדן פרייטאָג פון

THE ISRAELITE PRESS LTD.

אַדרעס: 638 Main St. Phone 96 845

אַבאָנירונג פּרייס: $2.00 אין יאָר

אַדוואַרטייזינג פּרייס: אין דער קלאַסיפיצירטער אָפּטיילונג: 3 מאָנאַטן, $2.15 אַגיט ליין; 6 מאָנאַטן, $4.00 " " " " פאַר 1 יאָר, $7.50 " " " "

אַדרעסירט פאַרזאַמלונג אַרבעטסלאָזע

מאָטאָר טוריסטן

מיר מאַכן פאַרבינדונגען צווישן מאָ־טאָריסטן און פאַסאַזשיר, אויף אַ שער עקספּענס באַזיס. באַראָמונג פרייַ.

Auto Transportation Bureau
382 Donald St. Phone 86 139

GIBBONS UPHOLSTERY & METAL WORKS

צוזאַמענשטויס אַרבעט אַ ספּעשעלטי עקספּערט אַרבעט

ראַדיאַיטאָרס, באַרי אַרבעט, טאַפּס, אַפּהאָלסטערי.

144-6 Fort St., cor. York
Phone 22 667

צופרידנשטעלנדע גוטע מאָלצייטן

25 בעי 35 סענט. נעשמאַקע היימיש־נעמאַכטע פייסטרי און טי־קאַפּ רידינג

MAC'S TEA ROOM
273½ Donald Street
אַנטקען אינטאַנס

A. MUIR
אַוטאָריזירטער
דוקע פינישינג סטיישאָן
פענדערס און באַרי ריפּעירס
376 FURBY ST.
PH. 33 255

אינשורענס

די עלטסטע און ראַיאַלסטע לעבנס פייער און אַוטאָמאָביל אַקאָמאָנס

ריל עסטייט

שנעלע, אָרענטלאַכע באַהאַנדלונג פאַר קויפער און פאַרקויפער. מאָדערנע דזשעס און לאַנגס אונזער ספּעציאַליטעט

שיפּס קאַרטן און געלט שיקונג

דורך "באַלטיק אַמעריקע לייַן"

געשעפט געלעגנהייטן

דער גרעסטער אויסוואַל פון גוטע גע־שעפטן אין שטאָט און אין קאַנטרי, עס וועט זיך אייך באַצאָלן זעען.

ח. פערלמאַן און ג. זעלטשען

MUTUAL AGENCIES
874 Main St. Phone 51 000

שדכנים ביוראָ

ליידיס און דזשענטלמען פון יעדן עלטער און קלאַס, אייניקע מיט געלט און היימען, נאָר זיי זיינען איינזאַמ: פּרוויאַטע ערנהאַפטע שידוכים אַראַנ־זשירט. שטרייבע יעהיים. זייער קליינע שדכנות געלט.

קומט אָדער שרייבט — — די מע־נעדזשער, רום 2, 382 דאַנאַלד סט., 4 טירן סאַוט פון נאָטר דיים עוועניו.

אַרבעטער פאַרלאַנגט

אַ פאָוויצע אין אַפּן פאַר אַן אָנגליש שפּרעכנדן אידישן לערער וועלכער קאָן אָנפירן מיט אַ קלאַס פון אַרום צען קינדער. און וועלכער זאָל קאָנען אַנ־פירן "סערוויסעס" פאַר אַ קליינער אַרטאַדאָקסישער שול פון 25 מיטגלי־דער. שרייבט וויפל געהאַלט פאַר אַלאַנגט און שיקט צו קאָפּיעס פון קוואַליפיקאַ־ציעס צו

M. L. Platnauer, Secretary Congregation Emanuel, c/o Pacific Club, Victoria, B.C.

פאַרלאַנגט אַ סיילסמאַן צו פאַרקויפן לייף אינשורענס פאַר אַ קאַנאַדער קאָמפּאַני. קוואַליפי־קאַציעס — וויליקייט צו אַרבעטן, טאָן וואָס מען זאָגט, אויב איר זייט פּראָגרעסיוו. וועגדעט זיך שייפטלאַך אָנגעבנדיק פולע איינצל־הייטן וועגן זיך, צו "דאָס אידישע וואָרט" באַקס נומער 6336.

נאָטיס

לאָזט אונז סטאַרדזשן אייער פאַר־ניטשור אין אונזער אָפּ־טרדזייט פייערפּרוף וועהרהויז. נידעריק־סטע רייטס אין וויניפּעג.

מיר טאָן אויך פּאַקן און מופן פאַר וויניפּעגער וויי איר צאָלט אַנדערשוואו.

Crescent Dray & Storage
51 553 55 669
נאָך 9 אָוונט
55 000

אַדוואַרטייזט אין "דאָס אידישע וואָרט" — עס וועט זיך אייך באַצאָלן

Classified Section קלאַסיפייד סעקשאָן

ספּעציעלע פּרייזן פאַר אַדוואַרטייזינג אין דער קלאַסיפיצירטער אָפּטיילונג:

איין מאָל, 5ס. פּער אַיינט ליין	3 מאָנאַטן, $2.15 אַגיט ליין
פאַר אַ וואָך, 20ס. " "	6 מאָנאַטן, $4.00 " "
פאַר אַ מאָנאַט, 75ס. " "	פאַר 1 יאָר, $7.50 " "

:-: פערזענלאַכעס :-:
PERSONAL

שפּייז פעקלאַך קיין רוסלאַנד פון $2 און העכער. גאַראַנטירטע באַרינונג. פאַר ווייטערע אינפאָרמאַציע ווענדן צו

G. P. FRIESON
178 Burrows Ave., Winnipeg, Man.

מעדיצינישער מאַסאַזש

מרס. ה. עדעל־סאַלאַוויי

פּראָפעסיאָנעלע מאַסאַזשיסטן, אולטראַ וויאָלעט רעיז, טרוקענע באַנקעס.

838 SOMERSET BLOCK
Ph. 88 066 Res. 53 410

היים און אָפּיס פאַרניטשור פאַרלאַנגט

פאַר מזומן געלט.

KILSHAW'S
Auctioneers
Canada Bldg. Phone 29 040

:-: צו פאַרקויפן :-:
FOR SALE

7 רום באַנגאַלאָ, אויף פינישינג, פייער פּלייס, הייסע וואַסער באַהייצונג, נאָ־קאָל היטינג סיסטעם, גאַראַזש, פּריי־$4.500. איינע פון די גרעסטע סנעפּס

6 רום הויז פול מאָדערן אין בעסטן קאָנדיישאָן, באַיי עוועניו, צוויי־טער בלאָק פון מיין סטריט. פּריי $2.800. אַ גרויסער סנעפּ.

מוויטס צו פאַרענטן אין די בעסטע אַפּאַרטמענטס.

געלט צו לייען אויף ביליקן אינטערעס

אינשורענס פאַר אַלערליי צוועקן.

Sheps Agencies Ltd.
804 מיין סטריט
טעלעפאָנס 761 55 אָדער 53 807

S S S S S S S S S

363 בענערמאַן עוועניו, 6 רומס מיט קיוויוב רום, דייַנינג רום, קיטשן און 1 בעדרום אונטן, און צוויי בעדרומס און באָד אויבן. גוטער שטיינערנער פונדאַמענט און ½ ביימסמענט מיט פּוירנעס. מיר זיינען אינסטרוירט צו פאַרקויפן דאָס מיט $100 קעש, באַלאַנס $20 אַ מאָנאַט אָן אינטע־רעסט, זעט זיך מיט Mr. LAWRIE of J. J. Swanson & Co. Ltd.
26 349 or evenings 56 471

:-: צו פאַרענטן :-:
FOR RENT

צו פאַרענטן אַ שיינעם 3 רום סוויט אין באַלטיק אַפּאַרטמענטס. מעפּיטער רענט, זיך וועגדן צום קערטייקער, סוויט "די", טעלעפאָן 56.668

צו סובלעטן אַ סוויט פון דריי גרויסע ליכטיקע צימערן אין 182 מאַנטאַבאַ עוועניו. קאָן באַלד איבערגענומען ווערן. זיך ווענדן אין 503 דאַפעריין עוועניו.

צו פאַרענטן אַ גרויסע געפּאַרנישטע רום. זיך ווענדן אין 484 פּלאָרא עוועניו.

צו פאַרענטן אַ 5 רום סעמי מאָדערן הויז. זיך ווענדן צו

MISS PATTERSON
465 Flora Ave. Winnipeg

צו פאַרענטן אַ 3 רום סוויט אין אַ באַנגאַלאָ, מיט אַלע באַקוועמלאַכקייטן. זיך ווענדן אין 433 קאַלעדוניע עוועניו, טעלעפאָן 55.764

צו פאַרענטן 2 רומס אין אַ באַנגאַלאָ פאַסיק פאַר אַ קאַפּל אָן קינדער. מיט אַ באַזונדערן עלעקטרישן אויוון און סינק, אין 329 רעדוואוד עוועניו.

נידעריק-נעפּרייזטע טייפּרייטערס

—ניט ניי אָבער אין גוטן צושטאַנד

רעמינגטאָנס,	$17.50	ביז $80.00
אַנדערוואוד,	17.50	ביז 57.50
ראָיאַלס —	17.50	ביז 47.50
ע.מ., סטיוטס	15.00	ביז 47.50

רייטלאַזע 5, עטלאַכע ווי ניי $45.00

REMINGTON TYPEWRITERS, LTD.
220 BANNATYNE AVE.
PHONE 24 391

אַרבעטער פאַרלאַנגט

אַ פאָוויצע אין אַפּן פאַר אַן אָנגליש שפּרעכנדן אידישן לערער וועלכער קאָן אָנפירן מיט אַ קלאַס פון אַרום צען קינדער. און וועלכער זאָל קאָנען אַנ־פירן "סערוויסעס" פאַר אַ קליינער אַרטאַדאָקסישער שול פון 25 מיטגלי־דער. שרייבט וויפל געהאַלט פאַר אַ נאַט, דעם 15טן יולי.

די צווייטע רעקאָמענדאַציע

די הויפּט פּרוּוואַטע בענק פון אינטערעסירטע לענדער זאָלן ווערן. אַז זיי זאָלן אינבעראַזן קוואַליפי־קאַציעס — וויליקייט צו אַרבעטן, הויכשעצונג פאַר זייער וואונדערבאַר אויפפירונג אונטער אַ צושטאַנד.

מר. בראַדיס האָט געזאָגט, אַז גיריונג מוז עפּעס אָנפאַנגען צו אַן־ווען זי וועט עפּעס אָנפאַנגען אַן־ווען אַלאַנגס אונזער דער האַיוויי אַן אַדרעס אַלס אַ בוי־שטאַנד.

מר. בראַדיס האָט געזאָגט, אַז אַ גיריונג מוז עפּעס אָנפאַנגען צו אַן־ווען זי וועט עפּעס אָנפאַנגען אַן־ווען אַלאַנגס אונזער דער האַיוויי אַן אַדרעס אַלס אַ בוי־שטאַנד.

מאַנטרעאַל

מאַנטרעאַל, קוועבעק, יולי 23. — אַרום הונדערט טויזנט איינוואוינער פון דער פּראָווינץ סאַסקאַטשעוואַן וועלן היינטיקן ווינטער מוזן געשפּאַרן ווערן פון די פּראָווינציעלע און פעדעראַלע רעגירונגען. אַרום 150 טויזנט פערד, בחמות און שאָף וועלן אַרויסגענומען ווערן פון די שטעט.

אַדרעסירט פאַרזאַמלונג אַרבעטסלאָזע

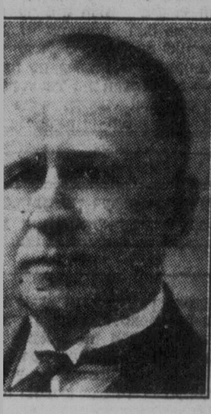

דזשאָ בראַדיס, מ. פּ.

אַדרעסירנדיק אַ מאַסן־פאַרזאַ־מלונג פון אַרבעטסלאָזע אין קאַוקרעין, האָט דזשאָ בראַדיס, מיטגלי־דער פון פאַרלאַמענט, אויסגעדריקט אויפגעוועגונג פאַר זייער וואונדערבאַר אויפפירונג אונטער אַ צושטאַנד.

מר. בראַדיס האָט געזאָגט, אַז אַ גיריונג מוז עפּעס אָנפאַנגען צו אַן־ווען זי וועט עפּעס אָנפאַנגען אַן־ווען אַלאַנגס אונזער דער האַיוויי אַן אַדרעס אַלס אַ בוי־שטאַנד.

דאָנערשטאָג ט' אב, תרצ"א.

100,000 איינוו

קאַטשעוואַן וו

רעליף קונ

קאָנפערענץ

פאַר קרעדי

די פאַרטרעטער פון זינ

קייט פון באַלדיקע

לאָנדאָן, יולי 23. — עס פאַרשטאַנען אַז צוויי רעקאָמענד־זיינען נעכטן אָנגענומען געווא־די פאַרוואַלטונג ביי דער קאָנפערענץ אין דער וועלט־עקאָנאָמישער קריזיס אין לאָנד.

די ערשטע רעקאָמענדאַציע

די פאַראינטערעסירטע רעגירונגען בעטן די בענק אַז פאַרגיבן אַ מאָראַטאָריום אין די פאַראייניקטע שטאַטן, אַז זיי זאָלן באַצאָלן דריי מאָנאַטן דעם הונדערט דאָלאַר קרעדיט וואָס זיי האָבן געגעבן צו דייטשלאַנד פאַר אַ מאָנאַט, דעם 15טן יולי.

די צווייטע רעקאָמענדאַציע

די הויפּט פּרוּוואַטע בענק פון אינטערעסירטע לענדער זאָלן ווערן, אַז זיי זאָלן אויבערלאָזן קוואַליפי־קאַציעס — וויליקייט צו אַרבעטן, טאָן וואָס מען זאָגט, אויב איר זייט פּראָגרעסיוו. ווענדעט זיך שייפטלאַך אָנגעבנדיק פולע איינצל־הייטן וועגן זיך, צו "דאָס אידישע וואָרט" באַקס נומער 6336.

אַסקאַטשעוואַנע

אויפן ערשטן ט

רעדוישיינע, סאַסק., יולי 23. — פּראָווינץ סאַסקאַטשעוואַן ווע־שטעלן די נאַנצע 750 טויזנט וויץ פאַר דעם ערשטן אַפּציע־פון דער נייער האַדסאָן בעי־הויפּט וויץ־פּראָדוצירנדיקע פון דער דאָמיניאָן האָט די תנ־דעם דאָזיקן צוועק.

די דאָזיקע אַראַנזשירונג נעמאַכט געוואָרן פון האַ־מערקלי, מיניסטער פון אייזנ־באַר און אינדוסטריעס. ער האָט קלערט אַז ער האָט געקראָגן אַ טייוע פּראָדוצירונג, אַז אַן ער־נעבן די זיטיקע צאָל ביישט־פאַר דעם טעסטן שיפּמענט.

אַן אַנגלעכע

ס. ס. וואָלווערין

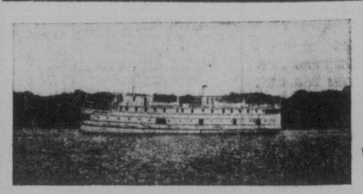

פאַרלאָזט סעלקירק יעדן מאָנטאָג 3 אַזייגער נ. מ. און קומט צוריק יעדן פרייטאָג אַרום 6 אַזייגער אינדערפרי.

נאָרוועי האַוז און בערענס רייוועד
פאַר־געלט פאַר רונדן טריפּ—איינשליסלי דיק בעט און מאָלצייטן
$24.00

פאַרלאָזט אויך סעלקירק יעדן פרייטאָג 7.30 נ. מ. און קומט צוריק יעדן מאָנטאָג אַרום 6 אַזייגער אינדערפרי

בערענס רייוועד
רעטוירן פעיר, איינשליסלי־דיק בעט און מאָלצייטן
$12.50

פעיר פאַר רונדן טריפּ ביז דזש