

**PAGES
MANQUANTES**

LE PRIX COURANT

(THE PRICE CURRENT)
REVUE HEBDOMADAIRE

Commerce, Finance, Industrie, Assurance, Propriété Immobilière, Etc.

EDITEURS :

LA COMPAGNIE DE PUBLICATIONS COMMERCIALES

(The Trades Publishing Co.)

25, Rue Saint-Gabriel, - MONTREAL

TELEPHONE BELL MAIN 2547

ABONNEMENT	MONTREAL ET BANLIEUE	\$2.50	PAR AN.
	CANADA ET ETATS-UNIS	2.00	
	UNION POSTALE	Frs 20.00	

Il n'est pas accepté d'abonnement pour moins qu'une année complète.

L'abonnement est considéré comme renouvelé si le souscripteur ne nous donne pas avis contraire au moins quinze jours avant l'expiration, et cet avis ne peut être donné que par écrit directement à nos bureaux, nos agents n'étant pas autorisés à recevoir de tels avis.

Une année commencée est due en entier, et il ne sera pas donné suite à un ordre de discontinuer tant que les arriérés ne sont pas payés.

Nous n'accepterons de chèques en paiement d'abonnement, qu'en autant que le montant est fait payable au pair à Montréal.

Tous chèques, mandats, bons de poste, doivent être faits payables à l'ordre de : "LE PRIX COURANT"

Nous nous ferons un plaisir de répondre à toutes demandes de renseignements. Adressez toutes communications simplement comme suit :

LE PRIX COURANT, Montréal.

ASSOCIATION DES EPICIERIS DE MONTREAL

L'assemblée régulière mensuelle a eu lieu le 8 juin dans le nouveau local de l'Association, 88 rue St. Denis. M. P. Daoust était au fauteuil.

Après l'expédition des affaires régulières, la question du pique-nique annuel fut abordée et l'on décida qu'il aurait lieu le 19 juillet à Cornwall. Des comités spéciaux furent ensuite nommés pour faire les arrangements nécessaires.

M. J. A. Beaudry dépose le rapport relatif à la délégation envoyée à Québec pour demander du Gouvernement l'amendement de la loi des licences.

L'assemblée approuve le dit rapport et vote des remerciements aux délégués ainsi qu'à M. Godfroy Langlois, M. P. P., pour les précieux services qu'il a rendus à l'Association.

Et l'assemblée fut ajournée.

ASSOCIATION DES BOUCHERS DE MONTREAL

Rarement, nous serions même tentés de dire jamais—il n'y a eu une assemblée plus nombreuse que celle qui s'est réunie le 13 juin pour assister à l'inauguration des nouvelles salles de l'Association, situées dans le local de l'Union Commerciale, 88, rue St-Denis. S'il y a eu quelque hésitation dans l'esprit de quelques membres lorsqu'il s'est agi de changer de local, nous pouvons dire que désormais toute opposition a disparu, maintenant que les membres ont pu se rendre compte des nombreux avantages que présente leur nouveau local de réunion.

La séance a eu lieu sous la présidence de M. Jean Lamoureux et, parmi la très nombreuse assistance, nous avons remarqué MM. O. Patenaude, J. A. Beaudry, H. Lambert, Henry Geoffrion, A. Papineau, A. Prévost, H. Beauséjour, Arthur Paré, L. R. Trudeau, Alf. Leduc, sr., A. Leduc, jr., Geo. Fischer, Joseph

Deneault, F. Bayard, J. B. Leroux, D. Bélanger, Jos. Leclair, Félix St-Onge, A. Poitras, Pierre Beaudoin, Jos. Girouard, T. Normandin, Arthur Leduc, A. Pageau.

Après la lecture des minutes, il a été procédé à l'admission, comme nouveaux membres, de MM. Joachim Sicotte, Ismael Labrèche, Jos. Quesnel, A. Chartrand.

M. L. Perreault a été proposé comme nouveau membre.

Rapport a été fait relativement à l'enquête demandée par M. Mélineau. M. Jean Lamoureux assure à l'assemblée que la Cie des Abattoirs de l'Est donnera entière satisfaction aux bouchers pour ce qui concerne l'abatage des animaux.

Après la lecture de diverses lettres, MM. Jean Lamoureux et J. A. Beaudry parlent à l'assemblée au sujet de la question des timbres de commerce et font part des démarches faites dernièrement. L'assemblée vote ensuite la somme de \$50 à la Fédération des Commerçants Détailliers pour l'aider à mener à bonne fin la campagne entreprise contre le système des timbres de commerce.

Il est ensuite question du pique-nique annuel. Il est décidé que, cette année, il y aura deux après-midi de réunion, à savoir les mardi et mercredi, 6 et 7 août.

M. Jean Lamoureux présente ensuite à l'assemblée M. J. G. Watson, le président de l'Union Commerciale qui, en termes choisis, souhaite une cordiale bienvenue à l'Association des Bouchers.

L'assemblée s'ajourne.

* * *

La délégation de l'Association des Bouchers prenant part à la procession de la St-Jean-Baptiste se rassemblera le 24 juin 1905 à 9 hrs du matin au coin des rues Ste-Catherine et Champlain pour se rendre ensuite à la Cathédrale.

L'Association des Bouchers espère qu'un grand nombre de ses membres prendront part à la procession.

M. H. Dubuc, 352 rue Logan, s'empresera de fournir des renseignements à ceux qui lui en feront la demande.

LE GAZ A MONTREAL

Le règlement qui offrait une prolongation de franchise à la Compagnie du Gaz a vécu. Les conditions de la ville n'ont pas été acceptées par la Compagnie et elles ne pouvaient pas l'être.

La Ville, en se réservant le droit de rachat en tout temps, lait bras et jambes à la Compagnie. Dans toute entreprise il faut, pour prospérer, pouvoir compter sur le lendemain. Si la compagnie cherchait à obtenir une prolongation de franchise de 10 ans à l'expiration de son contrat actuel, ce n'était pas pour permettre à la Ville de l'exproprier avant l'expiration de cette prolongation. La Ville à proprement parler retirait ce qu'elle paraissait accorder. Le résultat était prévu.

Les choses en reviennent donc en l'état où elles étaient avant que cette question de prolongation fût agitée.

C'est tant mieux.

Le Conseil de la Cité aura devant lui tout le temps voulu pour étudier sous toutes ses faces la question du Gaz à Montréal.

Ce que demande le public, c'est une réduction sensible sur les prix qu'il paie actuellement, c'est le gaz au plus bas prix possible.

LA RECOLTE DES THES DU JAPON

MM. Smith, Baker & Co. écrivent de Yokohama à la date du 18 mai, à propos de la récolte des thés du Japon :

La saison des thés qui a commencé favorablement, tout au moins en ce qui a trait à la qualité des thés a quelque chose de déconcertant au point de vue de la quantité et de la rapidité avec laquelle la qualité diminue. D'abord, on pensait qu'il n'y avait uniquement qu'un retard de saison par suite de la venue tardive de la chaleur, mais il faut chercher quelque chose d'autre pour trouver la raison de la diminution avérée dans la récolte des premières feuilles de choix et nous pourrions tout aussi

bien attribuer le fait aux taches du soleil qu'à toute autre cause.

"La seule chose apparente est que le commerce peut se préparer à un approvisionnement limité de thés de choix. La diminution dans les recettes tant à Kôbe qu'à Yokohama est comparativement à la même époque de l'année de 28,500 piculs et, comparativement à 1903, de 39,400 piculs. A cette diminution on doit ajouter une diminution probable dans les achats pour expédition indigène à Shidzuoka où les opérations sont aussi secrètes et inconnues que l'endroit où se trouvent l'Amiral Togo et la flotte japonaise."

La même maison a câblé mardi à son représentant à Montréal que le marché pour les thés de la nouvelle récolte du Japon était beaucoup plus fort par suite de la diminution supposée de la récolte et que les prix pour les thés variant de 20 à 26c. la lb. ont avancé de 21-2c. par lb. et les qualités inférieures de 11-2c.

POUR LA COLONISATION ET LE PROGRES

Une excellente institution

Nous ne saurions trop encourager l'immigration dans notre pays. Tous nous avons l'ambition de voir un Canada prospère, fort, puissant.

Ce n'est pas l'étendue qui nous manque, notre sol, nos forêts sont riches de promesses, notre sous-sol renferme des trésors. Il ne nous manque que des bras qu'il nous faut demander aux contrées à dense population.

En ces dernières années, le nombre des immigrants a augmenté dans de fortes proportions, il pourrait être bien plus considérable encore pendant des années et des années sans nous donner la population que notre sol peut nourrir.

C'est donc faire oeuvre patriotique que de travailler au peuplement du Canada.

Nous avons sous les yeux une circulaire de la Canadian General Service and Colonization Co. qui se propose d'établir et d'entretenir dans la Cité de New-York une institution Canadienne d'une utilité pratique.

Le but de cette compagnie est d'attirer au Canada les émigrants qui débarquent à New-York, de leur faire connaître les ressources et les avantages que leur offre notre pays, de les guider, en un mot, comme par la main vers le Dominion.

Les Américains viennent eux-mêmes au Canada, abandonnant leurs terres, leurs fermes pour venir chercher chez nous des terres plus riches, plus productives. Quel puissant argument trouvera, dans ce fait, la Canadian General Service and Colonization Co. pour détourner les nouveaux arrivants vers notre pays!

Dans son programme, nous constatons également un but non moins utile, celui de mettre nos manufacturiers et commerçants en relations avec les commerçants américains pour l'écoulement de nos produits.

Cette compagnie mérite évidemment des encouragements pour mener à bien ses projets et nous avons la ferme espoir qu'ils ne lui manqueront pas.

Cette compagnie dont le siège est 242, rue St Jacques a pour président un Canadien actif, intelligent, énergique, M. P. Poulin dont le nom est bien connu parmi nos lecteurs.

LA MUSIQUE DANS LES MAGASINS

Un règlement interdit la musique dans les magasins; toutefois, le maire a droit d'autoriser les propriétaires des magasins à faire entendre de la musique. Nous comprenons que le maire ne donne pas semblable autorisation, si on la lui demande; car, s'il l'accordait à l'un, quel motif aurait-il de la refuser à l'autre? Bientôt le règlement serait lettre morte et quand un règlement existe c'est généralement pour qu'il soit observé.

Mais, au fait, pourquoi ce règlement? En quoi, la musique peut-elle nuire au bon ordre? Nous nous le demandons.

Nous savons que les avocats de la tempérance craignent que la musique dans les endroits où se vendent des boissons enivrantes n'attire une affluence de buveurs et soit ainsi une cause d'intempérance. Il y a peut-être là un fond de vérité, bien que dans certaines contrées on ne se trouve pas plus mal de laisser entendre la musique d'orchestrons, de pianos, de violons, de harpes, etc.... aux consommateurs. Admettons, toutefois, qu'en interdisant la musique dans les cafés, bars, etc... on donne satisfaction aux apôtres de la tempérance et que c'est sage.

Mais pourquoi priver la clientèle des autres magasins d'entendre de la musique soit pendant qu'elle fait ses achats, soit quand elle se rafraîchit d'une limonade, d'un sirop ou d'une crème à la glace pendant la saison chaude qui nous arrive?

La seule raison qu'on puisse invoquer c'est que les passants s'arrêtent devant les magasins pour entendre la musique et gênent la circulation.

N'existe-t-il pas une autre partie de règlement qui interdit précisément de gêner la circulation d'encombrer les trottoirs, etc....?

Il nous semble que ce règlement serait à lui seul suffisant pour réprimer les abus et que pas n'est besoin d'interdire la musique que tout le monde aime à entendre et qui, prétend-on, adoucit les moeurs.

LES VIANDES FUMÉES

Expéditions pendant la saison chaude

Le commerce de gros attire l'attention du commerce de détail sur les expéditions des viandes fumées pendant la saison chaude.

Quelques marchands insistent même en plein cœur de l'été pour que les jambons, lards fumés, etc., leur soient expédiés non recouverts de toile. Ils ne devraient pas insister, dans leur propre intérêt, car ces viandes non entoilées arrivent généralement dans de mauvaises conditions; les mouches à vers s'acharnent après elles et y déposent leurs oeufs; ces viandes peuvent ainsi se corrompre rapidement, même durant le trajet et alors ce sont des plaintes et quelquefois des retours qui ne sont pas justifiés, la marchandise voyageant aux risques et périls de l'acheteur.

C'est pour cette raison que les meilleures maisons se refusent péremptoirement à expédier des viandes salées non entoilées pendant la saison des chaleurs.

Quelques marchands ont une prévention non justifiée contre les viandes entoilées, parce qu'il arrive parfois que des taches vertes apparaissent au-dessous de la toile. Ces taches ne sont nullement des signes de moisissure et s'enlèvent facilement soit avec un peu de graisse fondue, soit avec quelques gouttes d'huile d'olive ou un corps gras quelconque et le jambon, par exemple, n'a ensuite que meilleure apparence.

Il n'y a donc pas à hésiter, il y a sécurité à ne faire voyager en été les viandes salées que couvertes de toile.

Personnel

M. J. S. Mathewson, de la maison Mathewson's Sons, est actuellement en vacances à sa résidence d'été, à Petit-Métis. Il sera de retour à Montréal dans la première semaine de juillet.

Le samedi, 24 juin, jour de la fête de St-Jean-Baptiste, et le samedi, 1er juillet, jour de la Confédération, nos bureaux et entrepôts seront fermés.

L. Chaput, Fils & Cie, Montréal.

La maison L. Chaput, Fils et Cie, qui a la représentation de la maison E. Martinazzi & Cie, de Turin, vient de recevoir une expédition de ce fameux Vermouth. Ses qualités apéritives et digestives sont reconnues comme les meilleures. Ce Vermouth est en grande vogue en Europe, et l'essayer un fois c'est l'adopter pour toujours.

Personnel

M. Daniel Richard, de la maison Ph. Richard, de Cognac, France, est arrivé à Montréal le 12 juin. M. Richard a déjà fait plusieurs voyages au Canada et compte de nombreux amis.

La marque de Cognac Ph. Richard est certainement une des plus réputées sur notre marché et MM. Laporte, Martin et Cie Ltée en sont les seuls agents pour la Puissance.

A nos abonnés

Comme nous l'avons annoncé depuis trois semaines, le prix de l'abonnement à notre publication, "LE PRIX COURANT," est, depuis le premier juin courant, de \$2.50 pour les abonnés de la ville et des municipalités environnantes desservies par facteurs, et de \$2.00 pour nos abonnés de la campagne.

Nous désirons encore une fois rappeler à nos abonnés que le prix de l'abonnement **est invariablement payable d'avance**, que nous nous occupons, en ce moment, d'envoyer les comptes de ce qui nous est dû et que nous serons forcés de rayer de nos listes tous ceux qui ne se conformeront pas à notre nouveau règlement.

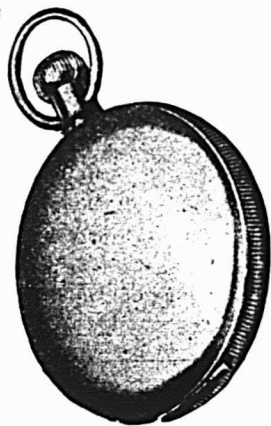

Ceux de nos abonnés qui ont déjà reçu la prime que nous offrons en sont on ne peut plus satisfaits.

Si vous êtes déjà abonné à notre publication et si vous n'avez pas encore reçu votre compte, veuillez nous adresser une carte postale et nous vous dirons immédiatement ce que vous nous devez pour abonnement jusqu'au 1^{er} juin. Et, si vous ajoutez à ce que vous nous devez la somme de \$2.00 pour une autre année d'abonnement, nous vous ferons parvenir immédiatement cette prime.

Ceux qui ne sont pas encore abonnés à notre publication n'ont qu'à nous envoyer \$2.00 ou \$2.50 selon le cas, et nous leur adresserons immédiatement notre prime, avec un reçu pour une année d'abonnement.

VALEUR FERTILISANTE ET NOURRISSANTE DE LA GRAINE DU COTON "SEA ISLAND"

Le "West Indian Bulletin", vol. V., No 3, donne, dans un article qui porte le titre que nous traduisons ci-dessus, le résumé d'un travail publié par M. F. S. Shiver dans le Bulletin No 68 de la "South Carolina agricultural experiment station." Ce bulletin renferme un très grand nombre d'analyses des graines du "Sea Island" et de ses produits: graines proprement dites, enveloppes, soles, huile et farine.

Ce qui intéresse surtout, au point de vue spécial auquel se place l'article en question, ce sont les graines entières ou brisées et la farine, qui seules sont utilisées comme fertilisant et dans l'alimentation du bétail. Faisons remarquer que le terme "cotton seed meal" signifie, le produit résiduel de l'expression de l'huile et qu'il n'est donc pas à proprement parler une farine.

On a prétendu que la présence de l'huile dans les graines de coton faisait de cet engrais une substance de valeur inférieure à celle du résidu et que l'huile agirait en empêchant la croissance régulière des plantes. Les expériences semblent démontrer de façon certaine que les graines de coton soit entières, soit moulues et le tourteau de coton, sont des engrais très utiles pour rendre au terrain l'azote nécessaire; il y a cependant, si l'on compare ces trois matières, une légère différence en faveur de la dernière, mais il n'en existe aucune entre les deux premières. La supériorité du tourteau est due probablement à ce fait que les matières nutritives se trouvent dans un état plus facilement assimilable par la plante.

On peut observer parfois une action délétère de la graine de coton ou plutôt de l'huile qui y est contenue lorsque de grandes quantités de graines se trouvent enfouies dans le sol; mais on n'aura jamais d'inconvénients dans l'emploi de cet engrais si la quantité de graines usagées ne dépasse pas 12 à 20 boisseaux par acre. Pour diverses raisons, la graine pilée sera préférable à la graine entière et entre autres par ce fait que cette dernière pourrait, dans certains cas, germer.

La graine du "Sea Island" est d'une bien plus grande valeur fertilisante que celle du "Upland", car elle contient un pourcentage plus élevé en azote, acide phosphorique et potasse. Dans une tonne de graines de "Sea Island", il y a 153,3 livres d'éléments fertilisants, tandis qu'une tonne de graines de "Upland" ne renferme que 125 livres.

Par contre, le tourteau de "Sea Island" n'est pas aussi riche en éléments fertilisants que celui du "Upland"; il faut une tonne et demie du premier pour

obtenir la somme d'éléments fertilisants contenue dans une tonne de tourteau de "Upland".

Quant à la valeur alimentaire, les tableaux dont nous donnons un résumé ci-dessous montrent clairement la supériorité de la graine du "Sea Island" sur celle du "Upland." Elle est considérablement plus riche en protéine et en extraits non azotés et un peu plus riche en graisse; elle possède en outre l'avantage de renfermer moins de substances fibreuses. On peut donc conclure que la graine du "Sea Island" est un aliment riche et de valeur, mais les albuminoïdes s'y trouvent en proportion relativement faible, elle ne peut donc être employée seule, il faut y ajouter des matières telles que les mélasses. A ce propos, on trouvera dans "Agricultural News", vol. 3, p. 389, quelques indications sur les succès obtenus dans l'alimentation du bétail en mélangeant mélasse et tourteau de coton.

Quant à la valeur nutritive du tourteau de "Sea Island", M. Shiver montre qu'il est inférieur à celui du "Upland" ordinaire, mais cette infériorité serait due uniquement aux méthodes employées dans la fabrication de ces tourteaux.

Le tableau ci-dessous donne la composition moyenne des graines de coton "Sea Island" et "Upland."

	Sea Island	Upland
Eau	8,030	7,04
Cendres	4,600	8,29
Azote	3,510	3,07
Acide phosphorique	1,689	1,02
Potasse	1,595	1,17
Chaux	0,321	0,19
Magnésie	0,665	0,50
Matières insolubles	0,044	0,52

Le tableau suivant donne la teneur en éléments fertilisants essentiels d'une tonne [2,240 livres] de graines des deux sortes de coton dont il est fait mention ici:

	Sea Island	Upland
Azote	79,7	69,9
Acide phosphorique	37,8	29,1
Potasse	35,8	26,0
Total	153,3	125,0

De ce tableau, on peut conclure que la valeur fertilisante de la tonne de graines de "Upland" n'est que 81,5% de celle de la tonne de "Sea Island" ou, en d'autres termes, que 1,826 livres de graines de "Sea Island" sont équivalentes, au point de vue engrais, à 2,240 livres de graines de "Upland". Le produit accessoire de la fabrication de l'huile de coton ayant le plus de valeur est le tourteau; d'après les données fournies par diverses usines, la tonne de graines de "Sea Island", dont le tourteau est surtout estimé, produit de 1,590 à 1,698 livres, soit de 71 à 76,25%. La composition du tourteau de coton de "Sea Island" a surtout fixé l'attention depuis

que l'emploi de ces tourteaux comme engrais a fait de très grands progrès.

Mais comme il est très difficile de se parer, dans les graines du "Sea Island", l'enveloppe de la partie centrale, il en résulte que la constitution chimique du tourteau varie assez fortement. Le tableau ci-dessous donne parallèlement la teneur moyenne en éléments utiles de tourteaux de deux variétés de graines de coton examinées:

Composition moyenne des tourteaux de graines de Sea Island et Upland.

	Sea Island	Upland
Eau	9.24	6.89
Cendres	5.14	6.87
Azote	4.55	6.87
Acide phosphorique	1.80	2.70
Potasse	1.68	1.89
Chaux	0.35	0.32
Magnésie	0.84	0.10
Matières insolubles	0.06	0.13

Ces analyses démontrent que le tourteau de "Sea Island" renferme une proportion considérable des principaux éléments fertilisants. Mais, dans le cas d'emploi comme engrais, s'il s'agit d'obtenir un engrais complet, il faudra ajouter afin de compléter sa valeur, des phosphates acides et de la kainite. Dans de telles conditions, on peut préparer un amendement ayant la formule suivante:

	Livres
Tourteau de coton Sea Island [4.6 0/0 d'azote]	870
Phosphates acides [15 0/0 d'acide phosphorique]	800
Kainite [12.5 0/0 de potasse K2O]	830
	2,000

Si l'on compare ensuite le tourteau de "Sea Island" et celui d'"Upland", on voit que le premier des deux est considérablement plus pauvre dans deux des constituants fertilisants, soit azote et acide phosphorique; quant à la teneur en potasse, la différence entre les deux est peu sensible. Le pourcentage en chaux et en magnésie est à peu près le même, mais avec une tendance à la hausse chez le "Upland". Si on calcule la teneur en éléments fertilisants de ces deux tourteaux, on voit que celui de l'"Upland" renferme 256.7 livres tandis que le "Sea Island" en renferme 181.9 seulement. Malgré cette différence, il paraît prouvé que dans les conditions ordinaires l'amendement au "Sea Island" est préférable, car cet engrais paraît mieux proportionné; si l'on désire restituer au sol une forte proportion d'azote, il faudra naturellement employer le "Upland".

Dans le tableau ci-dessous on trouvera le pourcentage d'azote et d'acide phosphorique assimilables et de potasse soluble dans l'eau, contenu dans ces deux tourteaux:

	Sea Island	Upland
Eau	9.24	6.89
Azote	4.55	6.87
Acide phosphorique assimilable	1.78	2.52
Potasse soluble dans l'eau	1.87	1.60

SOCIÉTÉ NOUVELLE DES ÉTABLISSEMENTS

DECAUVILLE Ainé

CAPITAL: 3,525,000 FRANCS

SIÈGE SOCIAL: 13, Boulevard Malesherbes, PARIS

Ateliers à PETIT-BOURG, près CORBEIL (Seine-et-Oise)

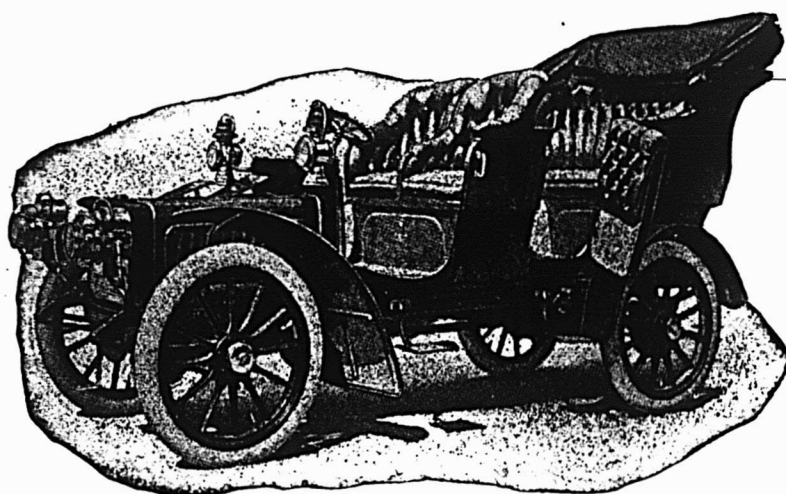
S A I S O N 1 9 0 5La voiture
de choix
des
ConnaissensGarantie
pour
365 joursVoitures: $1\frac{1}{4}$ — $1\frac{1}{6}$ — $1\frac{1}{2}$ — $2\frac{1}{8}$ — $3\frac{1}{5}$ — $4\frac{1}{2}$ chevaux.

Châssis blindé rétréci à l'avant, breveté S. G. D. G.

Moteur 4 cylindres, pistons allongés, soupapes d'admission commandées.

Admission variable, système breveté S. G. D. G., commandée par une manette placée sur le volant de direction.

Carburateur automatique Decauville, breveté S. G. D. G.

Allumage par accumulateurs et bobine et par magnéto à bougies.

Oléopolymètre à réglage individuel et collectif et métropompe.

Radiateur nid d'abeilles, breveté S. G. D. G., ventilateur à grand rendement.

Quatre changements de vitesse, la quatrième en prise directe, marche arrière commandée par un même levier.

Transmission par chaînes et cardan. Roues de 810 x 90 à 920 x 120.

CARROSSERIE DE LUXE DE TOUT GENRE A LA DEMANDE.

Prix des voitures, \$2500,00 en montant.

SEULS DISTRIBUTEURS POUR LE CANADA

Canadian Motor Car Company

Pour renseignements: Bureaux temporaires: 25 rue St-Gabriel, Montréal,

TELEPHONE MAIN 2547.

N. B.—Nous pouvons fournir n'importe quelle voiture américaine ou anglaise à demande et à bref délai, aux prix des catalogues, plus le fret et les droits.

A partir du Samedi, 17 Juin, les Automobiles Decauville, seront exposées chez N. G. VALIQUETTE, 1547 rue Ste-Catherine, Montréal.

Donnez votre ordre sans retard, car elles seront promptement vendues.

On peut de tout cela conclure qu'une valeur fertilisante équivalente est obtenue par 1-2 tonne de tourteau de "Sea Island" et 1 tonne de tourteau "Upland", dont la teneur est pour les trois éléments principaux:

	1 tonne de tourteau Sea Island	1 tonne de tourteau Upland
Azote	152.8	453.8
Acide phosphorique assimilable.	59.1	56.4
Potasse soluble dans l'eau	46.0	35.8
Total	257.9	246.0

Quant à la valeur alimentaire, on peut la déduire du tableau ci-dessous dans lequel on a placé pour comparaison l'analyse des graines du coton d'Égypte:

Moyenne de la composition des graines de Sea Island Upland et Egyptien

	Sea Island	Upland	Egyptien
Eau	8.03	8.46	11.10
Protéine brute	21.96	19.28	19.72
Matières grasses	20.79	20.36	25.05
Cellulose.	14.85	22.06	19.53
Cendres	4.59	3.95	4.24
Matières extractives non azotées.	29.76	25.86	20.36

La grande valeur alimentaire est donnée par la proportion de plus de 40 p. c. de protéine et de matière grasse.

Ce tableau fait également voir que les graines de Sea Island contiennent plus de protéine que les autres types, que celles du coton égyptien sont les plus riches en matières grasses, que celles du Sea Island sont les plus pauvres en cellulose, celles de l'Upland les plus riches. Pour l'extraction de l'huile, il semble donc que le coton égyptien devrait avoir la préférence, il semble avoir au point de vue de l'élevage la même valeur alimentaire que la graine du Sea Island, et ce dernier et l'Égyptien sont indiscutablement, sous ce rapport, supérieurs au Upland.

L'acre en coton fournit 200 livres de soies et 443 livres de graines, celles-ci, pour le Sea Island, renferment:

Protéine brute.	97.3
Matières grasses	92.1
Cellulose.	65.8
Cendres	20.3
Matières extractives non azotées	131.8

Si l'on compare les analyses faites dans le but de rechercher la valeur alimentaire de ces tourteaux, on obtiendra le tableau ci-dessous, dans lequel sont comprises les données relatives au coton égyptien:

	Sea Island	Upland	Egyptien
Eau.	9.24	6.89	11.84
Protéine brute.	28.43	42.96	26.82
Matières grasses.	7.86	9.55	7.23
Cellulose.	15.92	6.96	9.00
Cendres.	5.14	6.35	6.24
Matières extractives non azotées	33.41	27.29	28.87

De tout cet exposé, on peut donc conclure que le tourteau de Upland est considérablement plus riche en protéine que celui du Sea Island et d'Égypte. Au point de vue de la teneur en protéine et par suite de la valeur alimentaire, on pourrait dire qu'une tonne de tourteau d'Upland vaut environ 1-2 tonne de Sea Island.

Si l'on compare les résultats des analyses de tourteaux de Sea Island et de tourteaux de coton d'Égypte, on peut voir qu'il y a entre eux de minimes différences.

Les graines des cotonniers, tout en ayant donc des valeurs très diverses tant au point de vue de l'amendement qu'à celui de la nourriture du bétail, sont donc un produit accessoire de la culture de ce textile sur lequel le planteur peut compter; mais pour obtenir de ces résidus tout ce qu'ils peuvent donner, il faut les employer avec discernement. [Quinzaine Coloniale].

BOUCHONS DE LIÈGE

Le bouchage des flacons et des bouteilles se fait au moyen de bouchons de liège. Jusqu'à présent, c'est cette matière qui remplit les meilleures conditions d'élasticité et d'imperméabilité nécessaires pour conserver intacts les liquides contenus dans les bouteilles. On ne s'est pas toujours servi de cette matière, ce n'est qu'au XVIIe siècle que les droguistes ont commencé à en faire usage; auparavant, on employait des bouchons de plomb et de bois, que l'on forçait légèrement dans le col des flacons; lorsque l'usage du liège a été répandu, on a abandonné ce mode de bouchage.

Liège.—Le liège provient de l'écorce d'une espèce de chêne, le *Quercus suber* L. Il croît dans les départements méridionaux de la France, en Grèce, en Espagne et en Italie, ainsi qu'en Algérie où il a été propagé. Il se distingue des autres espèces par un développement extraordinaire de son écorce, qui devient très épaisse et fongueuse et forme le *liège*. Il commence à en fournir dès l'âge de quinze à seize ans; il peut en donner de nouvelle tous les huit ans, sans périr et jusqu'à l'âge de cent cinquante ans.

Pour recueillir le liège, on fait des incisions dans l'écorce de haut en bas et on la fend en travers, en ayant soin de ne pas atteindre le *liber* ou seconde écorce, qui, s'il était coupé, pourrait compromettre la vie de l'arbre. Cette écorce se soulève et on obtient ainsi de grandes plaques cintrées. On les chauffe et on les charge de poids pour les

redresser; alors on laisse le liège se sécher lentement pour lui conserver sa élasticité et sa flexibilité.

La qualité du liège dépend de l'âge du chêne qui le produit, les jeunes arbres ne donnent que des lièges durs et poreux; les lièges fins sont recueillis sur des chênes de cent ans et plus. On doit le choisir épais, flexible, élastique, d'une porosité fine, de couleur rosée.

Provenance des lièges.—La plus grande production du liège a lieu en France dans trois principaux centres:

1. Dans la région qui borde la Méditerranée comprise entre Toulon, Draguignan et Grasse; c'est la région du Var, qui donne les produits les plus estimés, elle comprend de très grandes forêts de chêne-liège qui sont exploitées. Le Luc, La Garde-Freinet, Cogolin, Gonfaron, Fréjus, Roquebrune, Vidauban, etc, sont les principaux centres de cette industrie.

2. La région de Gascogne, dans le Lot-et-Garonne; à Mezin, Nérac, Libos-Lavardac; dans les Landes, on a un autre massif de forêts de chênes liège, à Dax et dans l'arrondissement, à Saubusse, à Léon, à Benesse-Maremne, etc.

3. Une autre région se trouve sur les frontières d'Espagne, dans les Pyrénées-Orientales, dans l'arrondissement de Céret; à Céret, Collioure, le Boulou, St-Jean-Pié-de-Port, etc.

Tous ces lièges sont de première qualité, ils peuvent être employés pour le bouchage des liquides les plus fins et les plus délicats.

La Corse a aussi une importante production, ses lièges sont de bonne qualité, mais un peu secs et cassants.

L'Algérie en fournit une grande quantité, mais la qualité de ses lièges n'a pas encore la finesse des produits du Var et de la Gascogne.

L'Espagne et le Portugal ont une importante production qui a ses débouchés à l'étranger.

Qualités du liège.—L'analyse du liège a été faite par Chevreul, qui en a déterminé la composition. La partie ligneuse insoluble qui constitue la majeure partie de ce corps est désignée sous le nom de *suber*. Une matière cristallisable analogue à la cire a été isolée, on l'a nommée *cerine*; enfin d'autres matières résineuses qu'on n'a pu déterminer paraissent être des combinaisons de cerine avec une autre substance qui l'empêche de cristalliser. C'est à cette partie de matières cristallisables que l'on peut appliquer le nom de *subérine*.

Conserves Alimentaires Quaker

Il y a là des Millions

Bien que ce soit notre habitude de garder nos affaires pour nous-mêmes, ce qui suit est une si bonne matière à publicité que nous nous départons, pour cette occasion, de notre règle invariable.

Nous considérons que c'est une bonne matière à publicité, en ce sens qu'il est impossible à une maison quelconque d'offrir un tel accroissement, si les marchandises n'ont pas un mérite extraordinaire. Quand vous considérez aussi que ces résultats ont été accomplis presque sans publicité, sans voyageurs de commerce, toutes ces affaires nous arrivant à notre office à Bloomfield, par télégraphe, téléphone ou par correspondance; que nous avons employé peu ou pas de travail de tête ou d'énergie pour vendre les marchandises; que toutes nos facultés sont dirigées sur l'emballage de marchandises supérieures à celles de nos concurrents: les résultats prouvent d'une manière tout-à-fait conclusive que, quand on a la qualité, la vente se fait d'elle-même. -

Emballage en 1900, un million deux cent mille boîtes.

"	"	1901, 1	"	8	"	"
"	"	1902, 2	"	4	"	"
"	"	1903, 3	"	3	"	"
"	"	1904, 3	"	9	"	"

Emballage probable en 1905, 5 millions de boîtes.

Les maisons de gros ci-dessous distribuent les Conserves Alimentaires Quaker, de Halifax à Dawson :

BILLMAN CHISHOLM & CO., Halifax.

DEARBORN & CO., St-Jean, N. B.

MATHEWSON'S SONS, Montréal.

GEO. ROBERTSON & SONS, Kingston.

H. P. ECKARDT & CO., Toronto.

GEO. WATT & SONS, Brantford.

RANDALL & ROSS, Berlin.

CODVILLE & CO., Winnipeg.

HUDSON BAY CO., Vancouver.

HUDSON BAY CO., Victoria.

HUDSON BAY CO., Dawson.

BLOOMFIELD PACKING CO., LIMITED.

Le meilleur liège est celui dont la *subérine* est très dense et dans lequel la *cérine* et la *résine* sont en bonne proportion. Ce sont ces substances qui rendent le liège insoluble et inaltérable dans les liquides aqueux. Aussi pour essayer les bouchons, a-t-on songé à les tremper pendant quelques heures dans l'eau, sous une pression de 4 à 5 atmosphères. Sous cette pression le liège, peu résineux, est très promptement dissous et les mauvais bouchons sortent de cette épreuve tachés, creusés et cannelés; les bons sont, au contraire, blancs, unis et fermes.

Les diverses qualités de bouchons sont obtenues par triage. Après avoir taillé les bouchons, les fabricants choisissent les moins poreux et les plus souples qui forment les premiers choix ou extra-fins. Par d'autres triages on a les autres choix, fins et demi-fins. Les bouchons communs sont durs, très poreux et remplis de poussière de liège; celle-ci en tombant dans les bouteilles trouble le vin et lui communique un goût désagréable. Les lièges qui donnent au vin ou aux liquides avec lesquels ils sont en contact, un *goût de bouchon*, sont des lièges récoltés ou recueillis dans des endroits bas ou humides; ils paraissent bons et sains, mais en séchant et en vieillissant, ils subissent une sorte de décomposition qui par suite donne ce mauvais goût.

Désignation des bouchons.—Pour le bouchage à la main, les *bouchons coniques* sont généralement employés, leur longueur est de 15 lignes (34 mm.) et de 17 lignes (38 mm.) dans la partie la plus grosse. Pour le bouchage mécanique, les *bouchons cylindriques* sont préférables, on prend généralement les 17 lignes comme longueur moyenne. Pour les vins de Bordeaux, les spiritueux et les liqueurs fines, on emploie des bouchons plus longs de 21

lignes soit 47 mm. Les *bouchons à champagne* pour les bouteilles ont 24 lignes (55 mm.) de longueur et 32 à 34 mm. de grosseur, ce sont des bouchons qui sont payés jusqu'à 300 francs le mille en raison de leur finesse de grain et de choix du liège. Pour les demi-bouteilles, on emploie des 21 lignes avec une grosseur de 28 à 30 mm. Les *bouchons dits à limonade* sont du même genre, mais moins longs, ils n'ont que 15 et 17 lignes et 27 à 30 mm. de grosseur. Pour les flacons à fruits ou compotes, les *dames jeannes*, on se sert de bouchons fins de 24 lignes de longueur et de 35 à 60 mm. de diamètre; ces bouchons se font aussi de forme conique. Pour les petits flacons on emploie des *topettes*, ils sont coniques ou cylindriques, de 8 à 16 mm. de diamètre pour les coniques et de 12 à 20 pour les cylindriques, ils servent à boucher les flacons et les demi-bouteilles. Telles sont les sortes les plus employées, mais il y a encore bien des variétés de bouchons qui sont utilisés et fabriqués spécialement pour des usages particuliers.

Les *déchets de liège*, qui étaient autrefois perdus et sacrifiés, sont bien utilisés aujourd'hui. Ils servent, étant découpés en morceaux, à recouvrir les conduites de vapeur; pour la confection de briques employées dans les cloisons faites pour amortir le bruit; enfin dans l'industrie du *linoleum*, le liège réduit en poudre est incorporé à de l'huile de lin cuite pour en faire les tapis que l'on connaît.

EPONGES

L'éponge est un produit de la mer. Les naturalistes la considèrent comme un être placé à la fin du règne animal. Elle est constituée par une substance de structure fibreuse et comme feutrée,

de consistance molle; elle est percée de nombreux conduits sinueux formant des cavités avec des orifices plus ou moins grands.

La forme des éponges varie à l'infini; on en rencontre d'arrondies en forme de champignon, d'autres rétrécies à la base et élargies au sommet, ressemblent à une toupie; on en trouve d'aplaties, de ramifiées comme un arbrisseau.

Pêche des éponges.—Dans le Levant, la pêche des éponges commence en mai et se termine fin septembre. Dès que la mer devient clémente, de petits voiliers sortent avec des équipages de huit à dix hommes. Les ports d'Hydra, d'Égine et d'Hermione fournissent près de 350 bateaux, dont quelques-uns sont munis de scaphandres. L'emploi de cet engin se répand chez les marins grecs et permet une plus ample moisson d'éponges; malheureusement il en opère une destruction rapide, car avec cet appareil, les pêcheurs arrachent tout ce qui est à leur portée, éponges petites ou grosses, bien ou mal formées, sans songer à la conservation et à la reproduction de ces précieux zoophytes.

La plupart des plongeurs, de 20 à 30 ans, très robustes, mais trop hardis dans l'apreté du gain descendent jusqu'à 150 pieds et plus, tandis qu'ils ne devraient jamais dépasser 120 et 135 pieds au maximum; malheureusement ils trouvent quelquefois la mort dans ce métier périlleux.

Les belles éponges ne se rencontrent qu'à une profondeur de 90 à 120 pieds; celles pêchées plus bas, sont de qualité inférieure. Généralement les éponges se rencontrent à une distance de 2 à 6 milles au large, sur des bancs de roche. On a constaté que celles qui vivent sur un fond rocailleux sont supérieures à celles des fonds de sable.

Préparation des éponges.—Elles sont

S. J. MAJOR

LIMITED

18, 20, 22 Rue York
OTTAWA, Can.

NÉGOCIANTS EN GROS
**d'Épicerie, Vins
et Liqueurs.**

Nous avons toujours un Stock considérable en Provisions de toutes sortes, Épicerie, Thés et Cafés.

Demandez nos prix, ils vous intéresseront.

1842-1905

Mélasses Barbade

RECOLTE 1905.

Le Steamer "Yanariva," parti de l'Ile de la Barbade le 27 mai et portant notre seconde consignation de Mélasses, doit arriver dans notre port cette semaine.

Gare au Mélange

L'avantage exceptionnel que nous avons donné à la clientèle l'an dernier, d'acheter de la mélasse strictement choisie et pure, est une garantie de la qualité.

Les prix sont intéressants.

Si vous voulez acheter de la véritable Mélasse de la Barbade, passez-nous vos commandes.

Echantillons fournis avec plaisir.

"Expédition toujours prompte."

L. CHAPUT, FILS & CIE,

Epiciers en Gros et Importateurs de Thés, Vins et Liqueurs de Choix

MONTREAL.

expédiées en balles des lieux de pêche; elles sont serrées et pressées de manière à en réduire le volume. A leur réception chez les marchands laveurs d'éponges, elles sont déballées et lavées pour être ensuite triées et classées par sortes suivant leur forme et leur grosseur en extra choix, premier choix et deuxième choix.

Elles sont lavées préalablement à plusieurs eaux, pour les nettoyer et les débarrasser des filaments, herbes marines et petits coquillages qu'elles contiennent. Ensuite elles sont blanchies dans une solution de permanganate de soude pour les éponges fines de toilette et dans une eau de chaux pour les éponges plus communes. En les sortant de ces préparations, elles sont encore lavées à l'eau claire, pressées et égouttées. Lorsqu'elles sont sèches, on les onfile par chapelets de 12 ou de 25 et par grosseur pour en faciliter la vente.

On connaît de nombreuses espèces d'éponges, je les désignerai suivant leur provenance.

Eponge fine de Syrie.—C'est l'éponge la plus estimée; elle est exclusivement réservée pour la toilette. Elle est d'un jaune orangé tirant sur le fauve; très légère, de forme arrondie, souvent

creusée en entonnoir. Fine, veloutée, sa surface extérieure douce au toucher est percée d'une infinité de petits trous ronds, presque semblables. Cette éponge est de grosseur irrégulière, on en trouve de petites et de volumineuses; très souples et légères, elles retiennent beaucoup d'eau. Les éponges de choix, d'une belle forme, bien tournées, se vendent très cher; elles sont souvent réservées comme pièces d'exposition.

Une variété d'éponge fine est l'*éponge grecque*; elle est un peu plus ferme, moins douce au toucher. Elle est pêchée dans les parages de l'île de Rhodes et des îles de l'Archipel.

Eponge blonde de Venise.—Cette éponge est de grosseur moyenne et grosse, il s'en trouve qui ont 12 et même 16 pouces de diamètre. Elle est d'un blond pâle dans sa masse avec le pied d'une teinte plus foncée. Elle est très poreuse, légère; sa structure assez grossière. Cette sorte d'éponge est caractérisée par la disposition de ses trous ronds, assez grands, espacés, avec dans l'intervalle des amas un peu proéminents ayant des trous plus petits et des espaces déprimés privés de trous. Dans cette espèce, on en rencontre aussi de forme plus aplatie, déprimée. Ces épon-

ges sont pêchées dans des parages où la mer est sans cesse agitée, et par ce fait elles se ressentent de cette situation. Elles sont très estimées pour leur forme et pour leur légèreté; on en rencontre de très grosses qu'il faut couper en morceaux, pour en diminuer le prix et en faciliter la vente.

Eponge gerbis.—Le nom de cette éponge lui vient de l'île de Zerby, sur la côte d'Afrique dans le golfe de Gabès. Elle est assez grosse, irrégulière et généralement de forme arrondie. Sa surface est hérissée de fibrilles de couleur blonde, avec le pied plus foncé; c'est la *gerbis brune*. Une autre sorte pêchée sur les côtes de Tunisie vis-à-vis de Sfax est plus commune, elle contient souvent des coquillages, de petits débris desséchés de plantes ou d'animaux marins; cette qualité un peu inférieure à la précédente est la *gerbis blonde*.

C'est sur les côtes de Tunisie que la récolte des éponges est la plus abondante, mais de qualité inférieure. Leur tissu est faible, peu résistant, elles sont toujours chargées de sable.

Usages.—Ces sortes d'éponges sont employées pour l'entretien des voitures, pour le soin des chevaux, pour laver les tables, les marches et les per-

Tenez-vous a la hauteur des Temps

En vendant le Thé du jour, le Thé qui prend rapidement la place des Thés Japonais grâce à sa qualité supérieur.

Le Thé **“SALADA”** de
VERT Ceylan

chassera les Thés Japonais tout aussi sûrement que le Noir “Salada” a chassé du Canada tous les Noirs Chinois.

Echantillons et tout renseignement fournis en réponse à une carte postale adressée à

“SALADA” Tea Co.,

368 et 370 RUE ST-PAUL, - MONTREAL.

Le meilleur aliment de céréale à consommer et le
meilleur aliment de céréale à vendre est

Shredded Whole Wheat

Il est fabriqué sous deux formes :
BISCUIT et **TRISCUIT** de blé concassé.

TRISCUIT est un **CRACKER**, et non un "aliment pour le déjeuner." On s'en sert comme d'une rôtie au lieu de la rôtie de pain ordinaire, et dans tous les cas où on emploie le cracker blanc, ordinaire du commerce.

Le **BISCUIT** de blé concassé est l'aliment type de blé du monde; il est délicieux pour le déjeuner ou pour chaque repas de chaque jour de l'année. Il contient, sous une forme digestive, tout ce qu'il y a de nourrissant dans le blé complet. Un article de bonne vente tout le long de l'année.

The Natural Food Company

Niagara Falls, N. Y.

rons de pierre; les peintres en bâtiment s'en servent pour leurs travaux de nettoyage. Ces éponges étant bien choisies sont employées pour les bains et les douches, lorsqu'elles ont été blanchies et préparées pour cet usage.

Eponges indiennes. — Elles sont assez abondantes et se recommandent par un prix modéré. Leur forme est arrondie ou cylindrique; elles sont souvent arrachées et creuses à l'intérieur. Ces éponges par leur couleur, leur transparence et leur élasticité se rapprochent de celles du Levant, mais elles n'en ont pas la résistance; elles se déchirent et s'usent facilement. Ce sont des éponges de seconde qualité.

Usages.—Elles sont employées par les peintres en bâtiment pour leurs travaux de lavage et d'entretien.

Eponges Havane.—Cette espèce est assez dure, rude au toucher; sa surface est percée de trous presque réguliers et petits; elle est unie, comme rasée. La substance en est dure, élastique et résistante; elle ne prend pas beaucoup d'eau pour cette raison. Sa couleur est d'un fauve foncé.

Usages.—Malgré sa finesse et à cause de sa dureté, l'emploi de cette éponge

n'est pas très étendu dans les usages domestiques.

LEON ARNOUX.

LE KAPOK ET SON USAGE EN MEDECINE

Le kapok est extrêmement léger et peut faire flotter un poids trente à trente-cinq fois plus lourd; 200 à 300 grammes suffisent pour maintenir à la surface de l'eau un homme de corpulence moyenne. Cette propriété, confirmée par les expériences faites à Bordeaux en juin 1903, a fait employer le kapok à la fabrication des engins de sauvetage, et les marines anglaise, allemande et russe en font actuellement une grande consommation. Ce duvet est en effet bien supérieur au liège ordinaire qui porte seulement cinq fois son poids, au liège calciné et au poil de renne qui peuvent supporter un poids deux fois plus lourd, mais qui offrent des inconvénients considérables.

Le kapok brut, relativement léger et peu hygroscopique, peut être utilisé en médecine, à la place du coton ordinaire, pour entourer les membres avant la pose d'appareils et bandages roulés compressifs, pour matelasser les attelles et les gouttières à fractures, pour recouvrir l'ouate hydrophile dans les pansements et la protéger ainsi contre toute imbibition extérieure, etc.:

Le kapok brut passé à l'autoclave bru-

nit légèrement, mais ne subit pas d'aération notable; aussi pourrait-on également essayer son emploi pour la confection des objets de literie dans les hôpitaux.

Si on songe à l'importance qu'il y a de trouver actuellement des substances susceptibles de remplacer le coton, qui peut à tout instant et par suite des trusts américains devenir un produit rare et cher, si on envisage la culture facile de l'arbre à kapok, qui peut croître dans la plupart de nos colonies, on comprendra tout l'intérêt qui s'attache à l'étude de cette substance.

Nous avons pu avec le kapok brut préparer une sorte de collodion; en le plongeant dans le mélange officinal d'acides azotique et sulfurique qui sert à la préparation du fulmi-coton, le kapok a pris immédiatement une belle teinte sanguine, puis est devenu au bout de quelque temps jaune. Nous avons prolongé l'immersion pendant quarante-huit heures, à la température ordinaire et en agitant la masse; un lavage à grande eau n'a pas fait disparaître la teinte jaune des fibres. Le mélange éthéro-alcoolique, habituellement employé pour la dissolution du fulmi-coton, n'a dissous qu'une partie de ces fibres, et l'application sur la peau de la solution a laissé, par évaporation à l'air libre, une mince pellicule jaune et adhérente.

VERNIS UNCLE SAM

D'un brillant éclatant et garanti pour ne pas brûler le cuir.
Nous avons l'agence exclusive pour la Vente en gros de ce Vernis.

THÉS DU JAPON

Nous venons de recevoir un bon lot de Thés du Japon 1ère et 2e qualités.
Avant de placer vos commandes, demandez-nous des échantillons, vous y trouverez profit.

MELASSE DE LA BARBADE

Nous attendons très prochainement notre mélasse venant directement de La Barbade.
La qualité est garantie. Nous serons heureux de recevoir vos commandes.

ECRIVEZ-NOUS.

A. ROBITAILLE & CIE, EPICIERS EN GROS.

354 et 356, Rue St-Paul, Montréal.

GOMME A MÂCHER DE BODE

Une offre sans précédent
pour le Détailleur

37% DE PROFIT

sur la marchandise et

Une Montre de \$5.00

GRATIS !

GRATIS !

GRATIS !

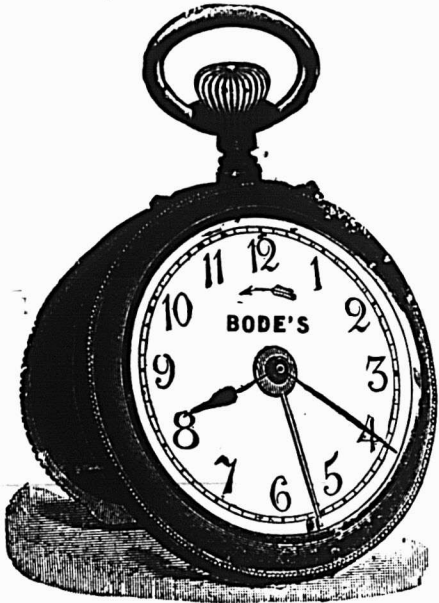

Voici ce que nous offrons ; le tout est garanti :

1 Boîte de 5 lbs. " Bode's Chulet Gum " enrobée de candy—soit :	
1250 chulets dans chaque boîte, à détailler à 3 pour 1c... ..	= \$4.00
3 Boîtes de 36 paquets de " Bode's Gum Fruit—soit :	
108 paquets, à détailler à 5c.....	= 5.40
2 Boîtes de 23 paquets de " Bode's Pepsin Gum"—soit :	
46 paquets, à détailler à 5c.....	= 2.30
1 Boîte " Bode's Mental Pepsin Gum " 40 à 5c.....	2.00
et Une Montre évaluée à.....	5.00
	<u>\$18.70</u>
	Le tout pour..... \$10.00

La montre vaut \$5.00 en gros. Le boîtier est en " Gun Metal." Le mouvement est recouvert et à l'abri de la poussière. Le ressort est muni d'un protecteur automatique de manière qu'il ne puisse être brisé, même si on remonte trop loin.

La montre est entièrement garantie.

Donnez un ordre à votre marchand de gros, où à

Bode's Gum Company

28 ET 30 RUE ST-GEORGE, MONTREAL.

Jusqu'ici son emploi a été très limité; cependant, en 1902, il a donné lieu à un trafic qui s'est élevé pour la Hollande seulement à 1,137,853 kilogrammes, [2,503,277 lbs.], représentant une valeur de 2,000,000 de francs [\$400,000].

Lorsque sa production sera plus considérable et son prix de revient moindre, son emploi s'imposera de plus en plus.— [Journal de pharmacie et de chimie].

PRESERVATION DES PRODUITS DE L'INDUSTRIE DU PAPIER

Le docteur Schill, de Dresde, Saxe, a inventé, d'après le "Papier Zeitung", une méthode pour la préservation des divers produits de l'industrie du papier, que nous allons essayer de décrire. Cette méthode a été appliquée avec le plus grand succès.

La substance préservatrice employée est appelée "zapon". Elle consiste en une solution de cellulose azotée dissoute dans un dissolvant convenable et non dispendieux. Pour le traitement du papier, l'acétate d'amyle semble être ce qui convient le mieux. Quand le papier est traité avec cette solution appelée "zapon", les pores du papier l'absorbent complètement; en réalité, la solution traverse le papier, et lorsque le dissolvant liquide est évaporé, soit en plein air, soit au moyen d'une chaleur douce, la cellulose azotée demeure dans le corps

du papier ainsi qu'à sa surface, sous forme d'une fine pellicule, qui offre une protection suffisante et absolue contre les attaques des bactéries et la moisissure, aussi bien que contre l'influence à peine moins nuisible de la lumière, de l'air et les effets d'un usage rude. La pluie, la sueur, les vapeurs des substances les plus diverses sont également sans effet sur le papier traité au zapon; le papier soumis à ces diverses influences conserve son apparence unie et inaltérée.

Il ne perd aucune des propriétés communes du papier sous ses formes ordinaires; on peut également écrire sur ce papier avec de l'encre, du crayon noir ou de couleur, on y peut faire de la peinture à l'huile ou à l'aquarelle, sans qu'une différence quelconque se manifeste entre le papier traité et un autre papier n'ayant pas subi ce traitement.

Il n'y a aucune difficulté dans l'application du procédé. Tout le monde peut l'employer en opérant de la manière suivante:

Trempez les feuilles de papier dans un bain de "zapon", dilué avec de l'acétate d'amyle, et placez-les sur un grillage pour les faire sécher; ou bien enduisez le papier de la solution au moyen d'un pinceau doux et faites sécher.

Il est difficile de dire que la saturation du papier avec le "zapon" pré-

sente des dangers d'inflammabilité; cependant il est préférable de se livrer de jour à cette opération plutôt que d'employer une lumière artificielle, fournie par une flamme libre.— [Scientific American].

Tout épiciers de détail et tout marchand tenant un magasin général devraient avoir en stock les Fly Pads de Wilson, parce qu'ils sont de beaucoup supérieurs à tout autre destructeur de mouches, et donnent un bon profit.

Personnel

M. et Mme George H. Hees, sont de retour à leur résidence à Toronto. Après avoir passé l'hiver en Egypte, en Terre Sainte, en Turquie et en Grèce, ils sont revenus par voie de la Crète, de la Sicile et du Continent Européen.

Dans la plupart des endroits intéressants qu'ils ont visités pendant leur voyage, ils ont partout rencontré des gens du Canada. M. et Mme Hees ont passé un hiver très agréable à l'étranger et sont revenus à Toronto dans un parfait état de santé.

A LOUER

A louer pour le 1er mai 1905, tout l'étage au-dessus des bureaux du "PRIX COURANT", au numéro 25 de la rue Saint-Gabriel.

CITRON ESSENCE

En vente à \$1.00 la livre fluide, par Jules Bourbonnière. Téléphone Bell, Est 1122, Montréal.

"FAIT AU CANADA"

Ces mots sont la clef du succès que chaque véritable Canadien désire cordialement, pour notre beau Canada!

Pourquoi acheterions-nous des marchandises quelconques, qui sont faites en pays étranger? La fabrication des marchandises étrangères ne fait pas travailler nos ouvriers. Elle ne retient pas l'argent dans ce pays.

Pourquoi faire usage de sel étranger? Nous avons du **SEL CANADIEN**, qui est supérieur à n'importe quel sel étranger. Pourquoi ne pas aider au progrès du Canada, en usant du

SEL CANADIEN

et, conséquemment, en favorisant le travail canadien, les usines canadiennes et le capital canadien?

Demandez le SEL CANADIEN à votre épiciers en gros, et, s'il n'en tient pas, écrivez-nous pour prix et échantillons. Adresse:

The Dominion Salt Agency

LONDON, Ont.

Tel. No 1971. Bureaux; 2e Etage Bâtisse de la Banque des Marchands. Entrée sur l'Avenue Queen.

Horloge marchant huit jours et
sonnant les demi-heures,
ou un Service a découper **GRATIS**



Tout épicier qui tient **Une Caisse** d'articles assortis, de la marque "BEE" (juste un peu de tout et pas trop de n'importe quoi), de la valeur de \$14.50, obtient **GRATUITEMENT** un de ces **Services a Decouper de la Meilleure Fabrication Anglaise**, ou une **Horloge**.

CAISSE ASSORTIE POUR EPICIERS

1 doz. Sun Borated Gloss Starch.....	\$0 90
1 " Bee Laundry Starch.....	0 95
1 " " Corn Starch.....	0 90
1 " " Baking Powder 6 oz.....	0 90
1 " " " " 10 oz.....	1 35
1/2 " " " " 16 oz.....	1 20
1 " " Soda - - - 10 oz.....	0 45
2 " " Borax - - - 5 oz.....	0 90
1 " " " " 10 oz.....	0 85
1/2 " " Café - - - 16 oz.....	1 80
1/2 " " Poudre Ammo. 5 ct.....	0 25
1/2 " " " " 10 ct.....	0 45
1/2 " Beaver Baking Powder.....	1 20
*1 " " Café.....	2 40

*Avec primes. \$14.50

Une ligne complète de matière de publicité accompagne chaque caisse.

Envoyez vos Ordres a

"BEE" Starch Co.

449 RUE ST-PAUL, MONTREAL

**Avec le nom de votre
 Epicier de Gros . . .**

N'oubliez pas que les marchandises de la marque "BEE" sont garanties absolument parfaites, ou l'argent vous est rendu.

REDUCTION DE UN CENT.

Melasse Barbade

Première Qualité

PRIX LIVRÉ, le gallon impérial, en quantité de 20 tonnes.

Actonvale.....	35	Maddington Falls.....	35 ½	St Cuthbert.....	35 ½
Alexandria.....	35	Maniwaki.....	36 ½	St Cyrille.....	35 ½
Annaville.....	35 ½	Marieville.....	35 ½	St Damase.....	35 ½
Angeline.....	35 ½	Maskinongé.....	35 ½	Ste Eulalie.....	35 ½
Angers.....	35	Mégantic.....	35	St Eustache.....	35 ½
Arthabaska.....	35	Mitchell.....	35 ½	St Félix de Valois.....	35 ½
Aubrey.....	35 ½	Montebello.....	35	St François du Lac.....	35 ½
Beauharnois.....	35	Moose Park.....	35	St Gabriel.....	35 ½
Berthier.....	35 ½	Mystic.....	35	St Germain.....	35 ½
Brompton Falls.....	35	Nicolet.....	35	St Grégoire.....	35 ½
Bulstrode.....	35	Ottawa.....	35	St Guillaume.....	35 ½
Burrill's Siding.....	35 ½	Papineauville.....	35	St Hughes.....	35 ½
Carmel.....	35 ½	Paquetteville.....	35 ½	St Hyacinthe.....	34 ½
Chambly Bassin.....	35	Pierreville.....	35 ½	St Isidore.....	35
Chambly Canton.....	35	Plantagenet.....	36	St Isidore Jct.....	35
Champlain.....	35 ½	Plessisville.....	35	St Jacques.....	36
Charette's Mills.....	35	Québec.....	34	St Jérôme.....	35
Clarenceville.....	35 ½	Radnor Forges.....	35 ½	St Jean.....	35
Coaticook.....	35	Richelieu.....	35 ½	St Judes.....	35
Cookshire.....	34	Richmond.....	35	Ste Julie.....	35
Danville.....	35	Rivière Noire.....	35	Ste Julienne.....	35 ½
Daveluyville.....	35 ½	Rockland.....	36	St Léonard.....	35 ½
Des Rivières.....	35 ½	Rougemont.....	35 ½	St Liboire.....	35
Drummondville.....	35	Roxton Falls.....	35	St Lin.....	35
Doucet's Landing.....	35	Shawenegan Falls.....	35 ½	St Louis de Gonzague.....	35
East Templeton.....	35	Sherbrooke.....	34	Ste Martine.....	35
Eastman.....	35	Stanbridge.....	35	St Michel.....	35
East Hereford.....	35 ½	Stanford.....	35	Ste Monique.....	35 ½
Farnham.....	35	Sorel.....	35	St Narcisse.....	35 ½
Forestdale.....	35 ½	Stottsville.....	35	St Paulin.....	36
Garneau Junction.....	35 ½	Ste Agathe.....	35 ½	Ste Perpétue.....	35 ½
Granby.....	35 ½	St Aimé.....	35	St Rémi.....	35 ½
Grand'Mère.....	35 ½	St Alexandre.....	35	Ste Rosalie.....	34
Grandes Piles.....	35 ½	Ste Anne des Plaines.....	35	St Robert.....	35
Hull.....	35	Ste Angèle de Monnoir.....	35	Ste Rose de Lima.....	35
Joliette.....	35 ½	Ste Anne de la Pérade.....	35 ½	St Tite Junction.....	35 ½
Labelle.....	35 ½	St Armand.....	35 ½	St Wenceslas.....	35 ½
Lachute.....	35	St Arsène.....	35	Tring Junction.....	35 ½
Lac à la Tortue.....	35 ½	St Barnabé.....	35	Trois Rivières.....	35
Lacolle.....	35 ½	St Bazile.....	35 ½	Valleyfield.....	35
L'Epiphanie.....	35 ½	St Boniface.....	35 ½	Vankleek Hill.....	35
Lime Ridge.....	35 ½	St Célestin.....	36	Victoriaville.....	35
Louiseville.....	35 ½	St Césaire.....	35 ½	Warwick.....	35
		St Clet.....	35 ½	Waterloo.....	35
				West Wickham.....	35
				Windsor Mills.....	35
				Yamachiche.....	35 ½
				Yamaska.....	35

EN QUANTITÉ DE 20 TONNES

F. O. B. Montréal, 34c. le gallon.

CONDITIONS:—Net 30 jours ou 1% 10 jours.

HUDON, HEBERT & CIE,

MONTREAL.

Epicerie, Provisions, Vins et Liqueurs.

REVUE DES MARCHES

COMMERCE

Les affaires ont été très satisfaisantes cette semaine dans toutes les branches du commerce. Depuis le commencement de juin la température a été pour ainsi dire idéal au point de vue des récoltes qui sont pleines de promesses. Aussi, les acheteurs de la campagne sont plus confiants et, par conséquent, plus disposés à regarnir leurs stocks.

Le commerce des marchandises sèches qui n'a pas été brillant pendant la plus grande partie du mois de mai, est maintenant plus florissant, il se fait beaucoup de rassortiment et la vente des marchandises d'automne s'annonce très bien.

On constate également une amélioration sensible dans les paiements.

FINANCES

La fin du différend entre les directeurs de l'Equitable a eu bon effet à New-York; d'autre part, les perspectives d'une paix prochaine en Extrême-Orient ont donné plus de confiance aux marchés étrangers. Les valeurs internationales ont profité des meilleurs dispositions des marchés européens.

Le C. P. R. a regagné 43-8 points faisant 151 en clôture.

Le Détroit a 92 1-8 gagne 2 1-8 points; on prétend que les directeurs porteront le prochain dividende de 4 à 5 p. c.

Montreal Street a avancé de 4 points à 219.

Deux nouvelles valeurs ont été inscrites à la Bourse; le Havana Electric ordinaire coté 15 et le Havana Electric préférentiel coté 55 1-4c.

Les valeurs industrielles sont bien tenues à l'exception du Textile Cotton préf. qui perd 2 points.

L'action ordinaire de la Dominion Coal a gagné 61-4 points à 76 1-4.

L'action ordinaire de la Dominion Steel pendant quelque temps négligée attire de nouveau l'attention; la compagnie a les commandes en main entre autres un contrat de 15000 tonnes de rails pour le G. T. R.; l'action est cotée à 21 1/2 gain de 1 1-2 point.

L'action ordinaire de la Nova Scotia Steel en reprise, elle a recouvré 45-8 points.

En somme, le ton du marché est beau-

NEW YORK CENTRAL

AND

HUDSON RIVER, R. R.

Les Trains quittent la gare Windsor comme suit;

8.20 A.M.	tous les jours excepté le dimanche.	Pour tous les points des Montagnes Adirondacks, Malone, Utica, Syracuse, Rochester, Buffalo, Albany, New York et tous les points au Sud.
7.00 P.M.	tous les jours.	
8.20 a.m.	excepté le dim.	Train local pour Chateau guay, Beauharnois, et Valleyfield
10.20 a.m.	excepté le dim.	
2.00 p.m.	excepté le dim.	
5.10 p.m.	excepté le dim.	
6.10 p.m.	excepté le dim.	
7.00 p.m.	tous les jours	
9.15 a.m.	Dim. seulement	

Pour billets, horaires, accommodation de chars Pullman, et toutes informations, adressez-vous au bureau de la ville, 130 rue Saint-Jacques.

H. J. HEBERT, F. E. BARBOUR,
Agent local pour la vente des billets. Agent général.



Savez-vous?

Qu'avec chaque caisse de 100 Barres de

SAVON CHASER

Vous recevez un Coupon de la valeur de 25 cents.

The Duncan Company of Montreal

1974, rue Notre-Dame.

BOITE Po tale 292.

Téléphone 1038

Roy & Darveau

Sous-le-fort, QUEBEC.

Chaussures et Claques

EN GROS



Seuls agents à Québec de la

Berlin Rubber M'f'g. Co.

coup plus ferme s'il manque encore d'activité.

Nous donnons la cote de la dernière transaction pour chacune des valeurs ci-après:

Chemins de fer

Canadian Pacific Ry.	151
Canadian Pacific Ry. [nouveau]	149 1/4
Duluth S. S. & A. Ry. [com.]	16
Duluth S. S. & A. Ry. [préf.]	117 1/2
Minn. St. Paul & Soo [préf.]	117 1/2
Minn. St. Paul & Soo [ord.]	114 1/2

Tramways

Detroit United Railway	92 1/4
Halifax Electric Transit	104
Hamilton Electric Ry.	92
Havana Electric [com]	15
Havana Electric [préf.]	55 1/4
Montreal Street Railway	219
Sao Paulo	93 1/4
Sao Paulo [préf.]	132
St. John Railway	108
Toledo Railways	93 1/2
Toronto Railways	106 1/2
Trinidad Railway	94 1/2
Twin City Rapid Transit [ex-rights]	111 1/4
West India Electric	65
Winnipeg Electric Street Ry.	102 1/2
Winnipeg Electric Ry [préf.]	116

Télégraphes, etc.

Bell Telephone	155
Bell Telephone [nouv.]	152
Commercial Cable	180
Mackay [ord.]	39 1/2
Mackay [préf.]	73
Montreal Telegraph	162

Divers

Can. North West Land [com.]	320
Can. North West Land [préf.]	99 1/2
Montreal Loan & Mortgage	135
Montreal Light, Heat & Power	89 1/2
Richelieu & Ontario Navigation.	70
Windsor Hotel	90

Valeurs Industrielles

Canadian Colored Cotton	22
Canadian General Electric	169 3/4
Canadian Rubber	60
Dominion Coal [com.]	76 1/4
Dominion Coal [préf.]	115 1/2
Dominion Cotton	44
Dominion Textile [préf.]	85
Dominion Iron & Steel [com.]	21 1/2
Dominion Iron & Steel [préf.]	68 1/2
Intercolonial Coal [com.]	87
Intercolonial Coal [préf.]	91
Lake of the Woods [com.]	96 1/2
Lake of the Woods [préf.]	118
Laurentide Pulp	85 1/2
Laurentide Pulp [préf.]	105
Merchants Cotton	114
Montreal Cotton	114
Montreal Steel Works [com.]	100 1/2
Montreal Steel Works [préf.]	100
Nova Scotia Steel [com.]	58 1/2
Nova Scotia Steel [préf.]	114
Ogilvie Flour Mills [com.]	180
Ogilvie Flour Mills [préf.]	137

Bons et obligations

Bell Telephone	108
--------------------------	-----

Canadian Colored Cotton	90
Commercial Cable	96 1/4
Detroit United	99 1/2
Dominion Textile	87
Dominion Coal	99 1/2
Dominion Iron & Steel	86 1/4
Halifax Electric Railway	104 1/2
Harbour, 4%	100
Intercolonial Coal	92 1/2
Laurentide Pulp	110
Montreal Light, Heat & Power	101 1/2
Montreal Steel Works	102 1/4
Montreal Street Railway	103
Nova Scotia Steel	110 1/2
Ogilvie Flour Mills	116
Sao Paulo	94 1/2
St. John Railway	106
Winnipeg Electric Street Ry.	108 1/2
Lake of the Woods	113

REVUE GENERALE

EPICERIES

Les affaires sont satisfaisantes aussi bien avec le commerce de détail de la ville qu'avec les marchands de la campagne. La demande porte sur l'assortiment général.

Il y a amélioration dans les paiements. Comme changement de quelque importance, il y a, cette semaine, à noter une avance de 1-4c. dans les saindoux composés. Les prix des saindoux purs en canistres ont été réajustés, les prix de ces saindoux en seaux n'ont pas varié.

SUCRES

Très bonne demande; prix simplement soutenus et sans changement.

Extra granulé, sac 100 lbs	5.10
Extra granulé baril	5.15
Extra granulé 1/2 baril	5.30
Extra ground baril	5.55
Extra ground bte 50 lbs	5.75
Extra ground 1/2 bte 25 lbs	5.85
No 1 Yellow baril	4.65
No 1 Yellow, sac 100 lbs net	4.60
No 2 Yellow baril	4.75
No 3 Yellow baril	4.90
Powdered baril	5.35
Powdered bte 50 lbs	5.55
Paris Lumps bte	5.70
Paris Lumps 1/4 bte	5.80
Sucres bruts cristallisés	4.90 5.05
Sucres bruts non cristallisés	4.25 4.50

MELASSES

Le commerce de détail s'enquiert des prix; les ventes sont limitées pour lots de char mais bonnes pour lots de tonne. Les forts acheteurs ne semblent pas avoir confiance dans le marché. Les prix sont sans changement jusqu'à présent.

Le gal.

Barbade tonne	0.38
Barbade tierce et qt.	0.40 1/2
Barbade demi qt.	0.41 1/2
Barbade au char tonne.	0.00
Barbade au char tierce.	0.00
Barbade au char 1/2 qt.	0.00

SIROPS

Bonne demande, pas de changement de prix.

Perfection lb.	0.02 1/2 0.03
Perfection s. 25 lbs. le seau	0.90
Perfection s. 38 lbs. le seau	1.30

GLUCOSE

Baril, par 100 lbs	3.00
Quarts, par 100 lbs	2.70
1/2 quart, par 100 lbs	2.85

THES

Bonne demande pour les thés du Japon, mais on craint que la hausse des

LES
FLY PADS
DE WILSON

TUENT TOUTES LES MOUCHES.

Trois cents fois meilleur marché
que le papier collant.

Les meilleurs destructeurs de mouches
qui aient jamais été faits.

Vendus par tous les épiciers
en gros.

THE WINDSOR, Ottawa, Ont.

Lorsque vous irez à Ottawa, donnez votre patronage au Windsor, "l'Hôtel du Jour" de la capitale.

Tarifs: - \$2.00 et \$2.50 par jour.

J. GRIMES, Propriétaire.

SEUL VERITABLE

Le Sirop d'Anis Gauvin
porte sur son enveloppe la signature de J. A. E. Gauvin.
Tous les autres sirops d'anis ne sont que des imitations.

J. A. E. GAUVIN,
1288 Rue Ste Catherine, Montreal.

45 DES PLUS HAUTES RECOMPENSES
En Europe et en Amérique

Les CACAOS et CHOCOLATS

Purs, de Haut Grade
- DE -
Walter Baker & Co.
LTD.

Leur Cacao pour le Déjeuner, est absolument pur, délicieux, nutritif et coûte moins de 1 cent par tasse.

Leur Chocolat Premium No. 1, Enveloppes Bleues, Etiquettes Jaunes, est le meilleur chocolat nature sur le marché, pour l'usage de la famille.

Leur Chocolat Caracas au sucre est le plus fin chocolat à manger qui soit au monde.

Un livre de recettes de choix, en Français, sera envoyé à toute personne qui en fera la demande.

Walter Baker & Co., Ltd.
Etablis en 1780
DORCHESTER, MASS.
Succursale, 86 rue St-Pierre,
MONTREAL

marchés primaires par suite d'un déficit de la récolte n'ait une répercussion sur place et affecte la demande.

EPICES PURES ET SEL.

Asez bonne demande; prix soutenus et sans changement.

Allspice, moulu lb	0.16
Anis "	0.07 1/2 0.09
Cannelle, moulu "	0.18
Cannelle en mattes "	0.16 0.18
Clous de girofle moulus "	0.25 0.30
Clous de girofle ronds "	0.16 0.24
Gingembre moulu "	0.13
Gingembre en racine "	0.16 0.18
Maïs moulu "	0.75 1.00
Mixed Spice moulu, 1 oz.	0.45
Muscade blanche "	0.35 0.60
Muscade non blanche "	0.40 1.00
Piments [clous ronds] "	0.08 0.10
Poivre blanc rond "	0.23 0.26
Poivre blanc moulu "	0.25
Poivre noir rond "	0.18 0.20
Poivre noir moulu "	0.18
Poivre de Cayenne pur, lb	0.30 0.35
Sel fin quart, 3 lbs.	2.75
Sel fin quart, 5 lbs.	2.65
Sel fin quart, 7 lbs.	2.55
Sel fin 1/2 sac, 56 lbs.	0.35 0.37 1/2
Sel fin sac, 2 cwts.	1.20 1.25
Sel gros "	0.50 0.55
Whole Pickle Spice "	0.14 0.20

FRUITS SECS ET EVAPORES

Bonne demande pour pruneaux et raisins en général; les autres lignes de fruits secs sont négligées.

Nous baissions de 1-2c. les noix du Brésil qu'on cote de nouveau de 13 1-2 à 14 1-2c. la lb.

Dattes et Figues

Dattes en vrac lb.	0.04 1/2
Dattes en paquets "	0.06 1/2 0.07
Figues sèches en boîtes lb.	0.07 1/2 0.15
Figues Extra Dessert Cluster bte	3.50
Figues sèches en mattes	1.00

Pruneaux

Pruneaux Californie	0.04 1/2 0.08
Pruneaux Bordeaux
Pruneaux Bosnie

Raisins de Californie.

Raisins Calif. ppts 1 lb.	0.08 0.10
Raisins Calif. 3 couronnes	0.07 1/2
Raisins Calif. 4 couronnes	0.08 1/2

Raisins de Corinthe

Corinthe Provinciaux	0.04 1/2 0.04 1/2
Corinthe Filiatras	0.04 1/2 0.04 1/2
Corinthe Patras	0.05 1/2
Corinthe Vostizzas	0.06

Raisins de Malaga

Imperial Russian Cluster	5.00
Malaga London Layers	2.00
Malaga Connoisseur Cluster	2.50
Sultana lb.	0.06 0.09
Royal Buckingham Cluster	3.50
Excelsior Cluster	5.50

Raisins de Valence

Valence off Stalk	0.04 1/2 0.05
Valence fine off Stalk	0.05 0.05 1/2
Valence Selected	0.05 1/2 0.06
Valence Layers	0.06 0.07

Noix et Amandes

Amandes Tarragone	0.11 1/2 0.12 1/2
Amandes Valence écalées	0.25 0.27
Amandes amères écalées	0.45 1/2
Amandes écalées Jordan	0.40
Avelines	0.09 0.10
Noix Grenoble Mayette	0.11 1/2 0.12 1/2
Noix Grenoble écalées	0.15 0.18
Noix de Bordeaux écalées	0.15 0.17
Noix Marbot	0.15 0.11
Noix du Brésil	0.13 1/2 0.14 1/2
Noix Pecans	0.12 0.15

Noix Pecans	0.13	0.14
Peanuts écalés	0.12	
Fruits évaporés		
Abricots	lb. [manque]	
Pêches	lb. [manque]	
Poires	lb. [manque]	
Pommes entières, évaporées	[manque]	
Pommes tranchées, évaporées	Btes de 50 lbs	0.07
Pommes évaporées, caisse 40 lbs, carton 2 lbs		0.08

CONSERVES ALIMENTAIRES.

Légumes.

La demande est un peu ralentie, les prix n'ont pas varié.

Asperges	2 1/2 lbs. doz.	4.25
Baked Beans	3 lbs. doz.	1.00 1.10
Blé d'Inde	2 lbs. doz.	1.25
Champignons	boite	0.15 0.24
Citrouilles	3 lbs. doz.	0.72
Epinards	doz.	1.40
Haricots verts importés	bte.	0.13 0.16
Haricots verts canadiens	doz.	0.80 1.00
Petits pois français	bte.	0.09 0.10
"	ml fins	0.10 0.11
"	fins	0.11 0.12
"	ext. fins	0.13 0.14
"	surfins	0.16 0.17
Pois canadiens	2 lbs. doz.	0.82 1.30
Succotash	2 lbs. doz.	1.25
Tomates, 1 gallon	doz.	3.35 3.60
Tomates	3 lbs. doz.	1.27 1.30
Truffes	doz.	4.80 5.00

Conserves de fruits

Demande tranquille; prix sans changement.

Nous cotons:

Ananas tranchés importés, 1 1/2 lb.	1.45
Ananas tranchés Bahamas 2 lbs.	2.80
Ananas râpés Bahamas, 2 lbs.	2.55
Ananas entiers	1.80 2.56
Ananas entiers	2.60 2.70
Rhuets 2 lbs. doz.	0.85
Cerises 2 lbs. doz.	2.20 2.30
Fraises en sirop 2 lbs. doz.	1.47
Fraises confites 2 lbs. doz.	1.75
Framboises 2 lbs. doz.	1.40
Pêches 2 lbs. doz.	1.87
Pêches 3 lbs. doz.	2.82 2.87
Poires 2 lbs. doz.	1.52 1.67
Poires 3 lbs. doz.	2.00 2.20
Pommes 3 lbs. doz.	0.75 0.85
Pommes 1 gallon	1.75 1.96
Prunes vertes 2 lbs. doz.	1.15 1.25
Prunes bleues 2 lbs. doz.	1.30 1.37

Conserves de viandes.

Affaires tranquilles, prix soutenus aux anciennes cotes.

	Prix à la doz de boîtes	Amér.	Canad.
Corned beef	1 lb	1.60	1.45
Corned beef	2 lb	3.00	2.62
Corned beef	6 lb	10.50	7.75
Corned beef	14 lb	24.00	18.00
Dinde désossée	1 lb		3.00
Dinde	1 1/2 lb		3.00
Dinde désossée rôtie	1 1/2 lb		3.20
Dindes rôties	2 lb		3.50
English Brawn	2 lb	3.20	2.60
Lang de bœuf	1 1/2 lb	8.10	6.70
Lang de bœuf	2 lb	9.50	7.25
Lang de bœuf	2 1/2 lb	12.25	7.85
Lunch Tongues	1 lb	4.00	2.80
Lunch Tongues	2 lb	8.10	5.60
Oies désossées rôties	1 1/2 lb		3.00
Pieds de cochon désossés	1 1/2 lb	0.00	2.25
Poulets désossés	1 1/2 lb	1.85	1.77
Poulets rôtis	2 lb		3.20
Poulets [giblets]	2 lb		2.00

Quebec Paper Bag Co.

MANUFACTURIERS
MARCHANDS et
IMPRIMEURS

SPECIALITÉ :

Fabricants de Sacs d'Épicerie

BOITES EN CARTON SOLIDE

Et nous faisons une spécialité de la BOITE PLIANTE.

74 Avenue Renaud
QUEBEC

CAFÉ MOCHA ET JAVA

"Prince of Wales."



"Prince of Wales" gagne du terrain chaque jour.—Le public sait quand il obtient le Café qu'il aime—du Café réellement délicieux.— Cela aide aussi le Marchand.

S. H. & A. S. EWING,

Etablis en 1845

Montreal Coffee & Spice Steam Mills,

53 et 55, rue Côté, Montréal.

Coin de la rue LaGauchetière.

Tel. Bell No. 15.

L. Z. Magnan

Manufacturier de

Biscuits et Sucreries

MAISON FONDÉE EN 1876

Vingt-huit années d'expérience dans la fabrication des Sucreries et des Biscuits me permettent d'offrir au commerce des produits irréprochables sous le rapport de la fabrication, de la belle apparence des différentes qualités. Mes prix peuvent, tout comme mes marchandises être comparés à ceux de n'importe quelle autre maison dans mes lignes. Je me ferai un plaisir de soumettre des cotations qui commanderont votre attention. Service prompt et poli; attention immédiate; ordres remplis et expédiés sans retard. Envoyez une fois et vous serez si bien servis que vous y retournerez toujours.

Pâtés foie gras	0.80	1.40
Sliced dried beef	3.40

Conserves de poissons

La demande porte sur l'assortiment, principalement sur les saumons, sardines, homards et finnan haddies. Les homards de la nouvelle pêche sont maintenant livrés.

Aucun changement de prix à noter.

Anchois	doz.	3.25	0.00
Anchois à l'huile	"	3.25	4.60
Clams	1 lb	0.95	1.35
Crevettes (Shrimps) boîtes	1 lb	1.40
Crevettes (Shrimps) boîtes	2 lb	2.70
Harengs marinés	"	0.00	1.45
Harengs aux Tomates	"	(manque)	
Homards, bte plate 1 lb.	"	4.00	4.10
Homards, bte plate 1/2 lb.	"	2.20	2.30
Homards, bte haute 1 lb.	"	3.60	3.70
Huîtres	boîte 1 lb.	1.35	1.50
Huîtres	boîte 2 lb.	2.40	2.60
Maquereau	1.10	1.15
Sardines canadiennes	cse	3.75	4.00
Sardines 1/2 importées	bte	0.08	0.25
Sardines 1/2 importées	bte	0.15	0.33
Saumon rouge [Sockeye] boîte haute doz.	1.67	1.80
Saumon rouge [Sokeye] boîte plate doz.	1.82	1.52
Saumon rose [Cohoec] boîte plate doz.	1.00	1.05
Saumon du printemps, boîte plate doz.	1.65	1.75
Smelts [Eperlans] aux épices, bte ronde, 1/2 lb. doz.		0.90	1.00
Smelts à la moutarde, boîte ovale, 1/2 lb. doz.		0.95	1.05
Smelts aux tomates, boîte ovale 1/2 lb. doz.		0.95	1.05

POISSONS SALES

Pas de demande et très peu de stock.

Truite des lacs	1-2 qt.	5.00
Truite du Labrador	1-2 qt.	5.00
Morue Verte moyenne	la lb. [manque]	
Morue Verte extra large	lb. [manque]	
Morue désossée et pelée	caisse 100 lbs	[manque]
Morue Sèche désossée, paquets 1 et 2 lbs	lb.	0.06 0.10
M. Etuvée, caisse 100 lbs.		5.50 6.75
M. Etuvée, 1/2 caisse		3.00 3.10
Saumons Labrador, 1/2 quart.		9.00
S. Labrador, qts. 200 lbs.		16.00
Harengs fumés	boîte	0.13
Harengs saurs, btes. de 100		1.00
Harengs sans arêtes, demi-boîte		1.00
Harengs Labrador 1/2 quart.		0.00 0.00
Harengs Labrador quart.		0.00 0.00
Haddock fumé, boîtes de 15 et 30 lbs	lb. 0.06

LARDS ET JAMBONS

La demande est tranquille pour les lards et les jambons; les prix sont encore ceux de la semaine dernière.

Lards américains:

Lards de côtes Jones	qt.	18.75
Désossé 50/60 morceaux	qt.	20.75
Désossé 30/40 morceaux	qt.	21.00
Lards canadiens	qt.	17.00 20.00
Lard fumé	lb.	0.13 0.14
Jambons	lb.	0.13 0.14

SAINDOUX

Bonne demande pour saindoux purs et saindoux composés.

Les saindoux purs sont encore difficiles à obtenir des empaqueteurs; les prix des canistres ont été ajustés.

Les saindoux composés ont des prix plus élevés de 1-4c. par lb.

Nous cotons: —

Pur en seaux.	2.10	2.20
Canistres de 10 lbs. lb.	0.11½	0.11½
Canistres de 5 lbs. lb.	0.11½	0.11½
Canistres de 3 lbs. lb.	0.11½	0.12½
Composé. en seaux.	1.48	1.53
Chaudières de 20 lbs.	1.38	1.43
Canistres de 10 lbs. lb.	0.08	0.08½
Canistres de 5 lbs. lb.	0.08½	0.08½
Canistres de 3 lbs. lb.	0.08½	0.08½

Oignons d'Espagne

Il est actuellement offert des oignons d'Espagne à arriver en septembre-octobre aux prix de 80 à 90c. le crate d'environ 50 lbs net, suivant quantité.

Petits Fromages

Les prix des petits fromages canadiens ont été baissés; on les vend de 9 1-2 à 10c. la lb.

Pelures de fruits

Les pelures, d'oranges, de citrons et de citrouilles de la nouvelle production ont considérablement avancé de prix sur les marchés primaires; les prix du stock sur place ont, en conséquence durci; on cote maintenant à la lb.:

Pelures de citrons	11½ à 12½
Pelures d'oranges	12 à 13
Pelures de citrouilles	16½ à 17½

Tourteaux de lin

On cote les tourteaux de lin à une avance de 10c. par sac, soit de \$1.75 à \$1.85 le sac, suivant quantité.

Vitriol

Le sulfate de cuivre [vitriol bleu] est en légère réduction de prix; on le vend de 5 3-8c. à 6c. suivant quantité.

LIQUEURS

Dorénavant le fret sera payé jusqu'à certains points de la province de Québec desservis par bateaux ou chemins de fer sur

- Gin de Kuyper en caisse.
- Cognac Martel.
- Cognac Hennessy.

pour lots de 5 caisses ou plus.

Les prix sont sans changement pour ces articles.

HUILE DE PETROLE

Pratt's Astral le gal.	19c.
Silver Star. le gal.	14½c.
Standard Acme. le gal.	16c.

GRAINS ET FARINES

Les derniers avis télégraphiques cotent comme suit les marchés d'Europe:

Londres:—

Blé en transit: sans changement.	
Calcutta Club, No 1 du Nord	32 s
Maïs en transit: moins d'offres.	
La Plata jaune.	23 s
Américain mélangé.	

Liverpool:—

Blé disponible: ferme.	
Blé de printemps:	
Manitoba No 1 du Nord	
Manitoba No 3 du Nord	
Californie Standard No 1.	
Futur Blé: tranquille.	
Juillet	6 s 10½d
Septembre	6 s 8½d
Futurs Maïs: soutenu.	
Juillet	4 s 8½d
Septembre	4 s 7½d
Maïs disponible: fort.	
Américain mélangé, nouv.	4 s 11½d

Paris:—

Blé: facile.	
Juin	23.95
Septembre-Décembre	21.85
Farine: facile.	

"Nous sommes Sept"

Sept épiciers malins se concertèrent, virent que

Orange Meat

était un bon article et décidèrent d'en pousser la vente.

Chacun d'eux faisait un étalage de vitrine une fois par semaine et distribuait des cartes au sujet des primes et des coupons.

Ils vendirent plus d'

Orange Meat

que d'autres épiciers.

Vous pourriez vous former à "sept".

Réunissez les "six autres". Je parie que vous aurez un plus gros compte de banque à la fin de l'année. Il n'y a rien comme

Orange Meat.

The Frontenac Cereal Co.
LIMITED,
Kingston, Ont.

Juin.	31.05
Septembre-Décembre	29.40

Marché de Chicago

Le marché de Chicago a faibli hier pour le blé, le maïs et l'avoine. Les récoltes du blé s'annoncent bien et la moisson dans l'Oklahoma et le sud du Kansas se fait dans de bonnes conditions. Le blé-d'inde est en retard dans sa croissance.

On cotait en clôture, hier mercredi:

	Juillet	Sept.
Blé	86 1-4	82 1-8
Blé-d'Inde	52 1-8	50 7-8
Avoine	30 3-8	28 3-4

Marché de Montréal

L'avoine est très ferme sur place à 48c. pour No 2; c'est le détenteur qui fait son prix.

Nous apprenons avec satisfaction que les tentatives faites pour nouer des relations avec Cuba ont un commencement de résultats. M.M. Quintal & Lynch expédient cette semaine des quantités assez considérables d'avoine à Cuba, à des prix suffisamment rémunérateurs.

Les pois sont très fermes, il s'en expédie à Terre-neuve; on les cote de 88 à 90c.

Il s'est fait quelques affaires en orge No 2, que nous cotons de 50 à 51c.; ainsi qu'en blé-d'inde aux prix de 58 à 60c.

Tous ces prix s'entendent en magasin. Les farines sont en bonne demande et à prix soutenus.

Les issues de blé ont une bonne demande, notamment le gru; le son est plus facile.

Les farines d'avoine sont négligées, les prix sont sans changement.

Grains.

Blé du Manitoba, No 1 dur.	1.06½
Blé du Nord, No 1	1.05½
Avoine blanche No 2	0.46½ 0.47
Avoine No 3	0.45½ 0.46
Avoine No 4	0.44½ 0.45
Orge à moulée 48 lbs.	0.49½ 0.50
Pois No 2 ordinaires	0.80 0.82
Sarrasin 48 lbs.	0.65 0.66
Seigle 56 lbs.	0.00 0.00
Blé d'Inde américain.	0.57 0.59
Blé d'Inde canadien.	0.00 0.00

Farines.

Patente d'hiver baril	5.80
Patente d'hiver 2 sacs	5.60
Patente du printemps. baril	5.70 0.00
Patente du printemps 2 sacs	5.50 5.60
Straight roller baril	5.20 5.30
Forte à boulanger 2 sacs	5.20 5.30
Farine de blé d'Inde.	1.35 1.45
Farine à pâtisserie	2.55 2.65

Farines d'avoine

Avoine roulée sac	2.25
Avoine roulée baril	5.00

Issues de blé en sacs

Son d'Ontario, au char, ton.	20.00	20.50
Son Manitoba, au char, ton	17.00	18.00
Gru Manitoba, au char.	20.00	21.00
Gru d'Ontario, au char	20.00	21.00
Moulée. au char	23.00	27.00

FROMAGE

Marché anglais

M.M. Mamples, Jones & Co. nous écrivent de Liverpool, à la date du 2 juin 1905:

Il semblerait qu'il dût y avoir peu de variation dans les valeurs du fromage ancien — tant Blanc que Coloré —, car les stocks déclarés aux trois principaux points sont dans la moyenne, comparés aux trois années précédentes. En attendant, il y a eu une demande soutenue

pour l'ancien aux cotes récentes; mais le blanc commande toujours une prime de 1/0 à 2/0 sur le coloré. Les approvisionnements de Canadien Nouveau sont seulement modérés; toutefois ils semblent suffisants, car les valeurs sont de nouveau un peu plus faciles.

Coloré, septembre, Canadien
choix 50/0 à 51/0

Blanc, septembre, Canadien,
choix 52/0 à 53/0

Blanc, Nouveau, Canadien,
choix 48/0

Coloré Nouveau, Canadien,
choix 49/0

Marché d'Ontario

Kingston, 8 juin—Offert: 462 boîtes de blanc et 586 de coloré. Vendu: 390 boîtes à 91-8c.

Tweed, 8 juin—Offert: 985 boîtes. Pas de vente.

Madoc, 8 juin—Offert: 940 boîtes. Le tout vendu à 91-4c.

Napanee, 9 juin—Offert: 1733 boîtes de blanc et 575 de coloré. Vendu: 545 boîtes de blanc et 275 de coloré à 91-4c.

Listowell, 9 juin—Offert: 1770 boîtes. Le tout vendu de 91-8 à 91-4c.

Iroquois, 9 juin—Offert: 1180 boîtes de coloré. Le tout vendu à 93-16c.

Ottawa, 9 juin—Offert: 1129 boîtes de blanc et 530 de coloré. Vendu: 640 boîtes à 91-4c. et 714 à 95-16c.

Winchester, 8 juin—Offert: 1167 boîtes. Vendu: 295 boîtes de blanc et 35 de coloré à 93-16c.

South Finch, 9 juin—Offert: 1100 boîtes de blanc et 200 de coloré. Le tout vendu à 91-4c.

Perth, 9 juin—Offert: 2510 boîtes de blanc. Le tout vendu de 91-4c. à 95-16c.

Belleville, 10 juin—Offert: 3180 boîtes de blanc. Vendu: le tout à 95-16c.

London, 10 juin—Offert: 164 boîtes de blanc et 1573 de coloré. Pas de vente.

Wanleek Hill, 10 juin—Offert: 1555 boîtes. Vendu: 374 boîtes à 95-16c. Le reste à 93-8c.

Cornwall, 10 juin—Offert: 946 boîtes de blanc et 692 de coloré. Vendu le tout, moins un petit lot, à 93-8c.

Alexandria, 10 juin—Offert: 926 boîtes de blanc et 252 de coloré. Vendu le tout à 95-16c.

Crysler, 10 juin—Offert: 886 boîtes de blanc et 248 de coloré. Vendu: 416 boîtes à 97-16c. et 718 à 95-16c.

Russell, 10 juin—Offert: 1270 boîtes, le tout vendu à 95-16c.

Lindsay, 12 juin—Offert: 611 boîtes. Vendu: le tout à 91-8c.

Ingersoll, 13 juin—Offert: 470 boîtes. Pas de vente.

Campbellford, 13 juin—Offert: 1670 boîtes. Vendu le tout à 95-16c.

Woodstock, 14 juin—Offert: 2500 boîtes. Vendu: 150 boîtes de coloré à 93-16c. et 200 de blanc à 91-8c.

Picton, 14 juin—Offert: 2200 boîtes de coloré. Vendu: 1700 boîtes à 93-8c.

Stirling, 14 juin—Offert: 920 boîtes. Vendu le tout à 95-16c.

Marché de Québec

Huntingdon, 9 juin—Offert: 228 boîtes de blanc et 66 de coloré. Le tout vendu à 91-8c.

Farnham, 9 juin—Offert: 95 boîtes. Pas de vente.

Cowansville, 10 juin—Offert: 1084 boîtes. Vendu: 791 boîtes à 91-4c.

Farnham, 10 juin—Offert: 100 boîtes. Pas de vente.

Sherbrooke, 12 juin—Offert: 78 boîtes. Vendu le tout de 91-4c. à 95-16c.

Marché de Montréal

La situation s'améliore pour le fro-



LES CONFITURES
GELEES ET
MARMELADES
HOME-MADE

d'Upton

sont faites absolument de fruit pur et de sucre granulé.

Un essai vous convaincra de la vérité de ce que nous disons.

ROSE & LAFLAMME

Agents de vente pour l'Est.
400, rue St-Paul, Montréal.

Vernis de haut grade *Médaille d'Or Paris 1900.*

Poli Diamond, Noir Peerless, Boulevard Russet, Noir et Tan Eureka, Liquide et Pâte combinés Diamond

Manufacturés au Canada.

Demandez nos prix.

American Dressing Co., MONTREAL.

Papier Pour Gluant Mouches

“Tanglefoot”

C'est réellement le seul moyen connu pour attrapper et retenir les mouches et les germes; il les recouvre d'un vernis dont ils ne peuvent s'échapper, ce qui les empêche de vous atteindre, vous, ou vos aliments.

“TANGLEFOOT” est hygiénique. Demandez le “TANGLEFOOT.”

PROFIT ? PLUS DE 120 P. C. POUR VOUS

mage, la demande pour l'exportation est assez bonne. On a payé au quai lundi de 91-8 à 91-4c et aujourd'hui les détenteurs demandent 93-8c. Aujourd'hui jeudi on a payé à Arthabaska de 93-46 à 91-4c. ce qui équivaut à 93-8c. environ à Montréal. En réalité, on paie plus cher à la campagne que sur notre marché.

Ce qui aide à maintenir les prix à leur niveau actuel, c'est que les exportateurs ayant encore des marchandises payées cher ont un intérêt marqué à ce que les prix ne descendent pas avant qu'ils aient écoulé leurs premiers achats. Mais les prix devront nécessairement baisser pour que la consommation ne diminue pas en Angleterre.

Les exportations ont été, pour la semaine finissant le 11 juin, comme suit:

- 1905 — 70,347 boîtes.
 - 1904 — 48,682 boîtes.
 - 1903 — 76,072 boîtes.
- Du 1er mai au 11 juin elles ont été en:
- 1905 — 230,860 boîtes.
 - 1904 — 200,180 boîtes.
 - 1903 — 288,051 boîtes.

BEURRE

Marché anglais

MM. Marples, Jones & Co. nous écrivent de Liverpool, à la date du 2 juin 1905:

Toutes les premières qualités du Continent se sont bien vendues aux cotes de la semaine dernière; tandis que les Crémeries Irlandaises, dont la qualité s'améliore et dont la quantité augmente, sont aussi sans changement. Les beurres de l'Argentine, d'Australie et de la Nouvelle-Zélande ont des acheteurs beaucoup plus intéressés, et des valeurs généralement plus élevées. Jusqu'ici, il est arrivé très-peu de Crémeries Canadiennes.

- Nous cotons:
- Canadien, choix de ferme (selected) nominal
 - Sibérien, crémérie, choix . . . 91/0 à 95/0
 - Argentine, crémérie, choix . . . 93/0 à 94/0
 - Irlandais, crémérie, choix . . . 94/0 à 98/0
 - Colonial, crémérie, choix . . . 91/0 à 96/0
 - Danois, crémérie, en barils
 - Choix à Surchoix 100/0 à 104/0

Marché de Québec

Huntingdon, 9 juin—Offert: 548 paquets de beurre frais et 333 de beurre salé. Vendu: 241 paquets de beurre frais à 193-8c., 307 paquets de beurre frais à 191-2c. et tout le beurre salé à 183-4c.

Farnham, 9 juin—Offert: 433 boîtes. Vendu: 48 boîtes à 183-4c., 150. à 19c. et 90 à 191-4c.

Cowansville, 10 juin—Offert: 1711 boîtes. Vendu: Beurre salé, 273 boîtes à 19c. Beurre sans sel: 195 boîtes à 19c., 41 à 191-8c., 580 à 191-4c. et 320 à 195-8c.

St Hyacinthe, 10 juin—Offert: 1108 boîtes de beurre salé, et 50 de beurre sans sel. Vendu: 217 boîtes à 181-2c. 891 à 183-4c. et le beurre non salé à 19c.

Farnham, 10 juin—Offert: 435 paquets. Vendu: Beurre salé 48 paquets à 183-4c. 150 à 19c. Beurre sans sel: 90 paquets à 191-4c.

Sherbrooke, 12 juin—Offert: 1049 boîtes. Vendu: 532 boîtes de beurre sans sel à 193-4c., et 204 de beurre salé de 191-8c. à 191-4c.

Marché de Montréal

Le marché du beurre est plus ferme; on a payé ce matin 191-4c. Il y a une meilleure demande par le câble. Cette semaine sera, croyons-nous, une semaine

de fortes expéditions, il s'en expédiera surtout pour Manchester.

Le beurre reçu cette semaine est de qualité meilleure que celui des semaines précédentes.

Les exportations ont été, pour la semaine finissant le 11 juin, comme suit:

1905 — 13,507 paquets.

1904 — 11,630 paquets.

1903 — 9,551 paquets.

Du 1er mai au 11 juin, elles ont été en:

1905 — 34,567 paquets.

1904 — 22,260 paquets.

1903 — 16,322 paquets.

OEUFs

Marché anglais

MM. Marples, Jones & Co., nous écrivent de Liverpool, à la date du 2 juin 1905:

Plus faciles.

Nous cotons:

Oeufs d'Irlande 6/6 à 7/0

Oeufs du Continent 5/6 à 6/3

Marché de Montréal

Les oeufs sont à la baisse, la demande est médiocre. On cote à la doz. par caisse: oeufs choisis, 18c.; oeufs No 1, 16c. et No 2 de 14 1-2 à 15c.

LEGUMES

Asperges la doz. 3.50

Aubergines la doz. 2.00

Baume la doz. 0.05

Betteraves le panier 0.40

Betteraves nouvelles la doz. 1.50

Carottes le sac 2.00

Carottes nouvelles . . la doz. 0.75

Céleri de Floride . . . la doz. 0.75

Champignons la lb. 0.90

Choux fleur la doz. 1.25

Choux nouveaux . . . le crate 2.00

Concombres le panier 3.00

Cresson doz. pqts. 0.75

Epinards le panier 0.15

Fèves jaunes 3.00

Fèves vertes 3.00

Navets le sac 0.90

Navets nouveaux . . la doz. 1.00

Oignons de Bermude . . bte. 1.50

Oignons d'Égypte . . . la lb. 0.02 1/2

Oignons du Texas . . la bte 2.00

Patates (au char) le sac de 90 lbs. 0.60

Patates (au détail) le sac de 90 lbs. 0.70

Patates nouvelles . . baril 3.00

Poireaux le paquet 0.10

Persil doz pqts. 0.40

Piment panier 1.00

Pois verts le panier 1.50

Radis la doz. 0.12 1/2

Raifort la lb. 0.10

Rhubarbe la doz de paquets 0.15

Salade la doz. 0.50

Tomates Floride . . le crate 2.25

Tomates de Mississipi . . le crate 1.00

FRUITS VERTS

Abricots la bte 1.25

Ananas la bte de 2 doz. 2.50

Bananes le rébime 1.25

Cerises la bte. 2.50

Citrons Messine . . . la bte 2.50

Fraises le caseau 0.07

Oranges de sang . . le 1/2 bte. 2.50

Oranges Navel . . . la bte. 3.75

Oranges Jamaïque . . le qt. 6.00

Oranges Sorentes . . la bte 3.00

Oranges Valence . . boîte 420 6.00

Pommes le qt. 3.00

Pêches la bte. 1.75

Prunes de Californie .crate 2.00

LE BLEU QUI PAIE!



“BLUEOL”

Chaque boîte de bleu contient un coupon.

Cinq coupons donnent droit à une des primes suivantes: Montre, Parapluie, Flacon de voyage ou Sac de voyage.

“BLUEOL” ne tache pas le linge, il donne satisfaction au client et profit au détailleur.

J. M. DOUGLAS & CO.
Manufacturiers, Montréal.

JE VENDS

aux plus hauts prix du marché tous les produits de l'Industrie Laitière.

Mes Rapports de Ventes sont clairs et détaillés.

Des Certificats assermentés de Pesée à Montréal accompagnent ces rapports.



JE PAIE PROMPTEMENT

Sous ce rapport, comme sous tous les autres, je vous garantis satisfaction.

Je Recherche la CLIENTELE

des bons fabricants et des cultivateurs intelligents et je mets ma grande expérience du marché, mes relations dans le commerce, et mes services à leur entière disposition.

Du 15 Avril au 15 Décembre

J. N. DUGUAY

Agent Vendeur du Fromage "Blue Star" depuis 1880

LA BAIE, Co. YAMASKA, P. Q.

POMMES

MM. J. C. Houghton & Cie nous écrivent de Liverpool, à la date du 1er juin 1905:

De nouveaux arrivages de l'Ouest de l'Etat de New-York ont donné des résultats d'une grande étendue; quelques-uns des fruits étaient d'une bien pauvre qualité et dans un état défectueux. Une cargaison de pommes de Tasmanie a rencontré une bonne demande, se vendant pour la plupart de 8/- à 9/6 la caisse.

Pommes	PRIX A L'ENCAN					
	Vendredi 26 Mai		Lundi 29 Mai		Mercredi 31 Mai	
	s. d.	s. d.	s. d.	s. d.	s. d.	s. d.
Americaines—Baril						
Baldwin			15 0	22 0	8 0	14 0
Ben Davis			15 6			
Ruesett			18 0	22 0	15 6	
Canadiennes—Baril						
Baldwin						
Tasmanian bte					7 6	11 0

FOIN PRESSE ET FOURRAGES

MM. Hosmer, Robinson & Co. nous écrivent de Boston, le 8 juin.

Les recettes pour la semaine dernière ont été de 322 chars de foin et 16 chars de paille. 14 chars de ce foin étaient destinés à l'exportation.

Semaine correspondante l'an dernier, 329 chars de foin et 10 chars de paille, dont 13 chars de foin pour exportation.

La condition du marché dans cette partie du pays a changé depuis quarante-huit heures. Nous avons besoin de pluie et la récolte souffrait, mais depuis nous avons eu une pluie bienfaisante, et en général nous pensons que les prix seront plus bas.

Nous cotons :	Grosses balles	Petites balles
Foin choix	\$15 50 à 16 50	\$16.00 à 00.00
Foin No 1	15.00 à 16.00	14.50 à 15.50
Foin No 2	13.50 à 14.00	13.00 à 14.00
Foin No 3	12.00 à 13.00	12.00 à 13.00
Foin trèfle mêlé	12.00 à 13.00	12.00 à 13.00
Poin trèfle	12.00 à 12.50	12.00 à 12.50
Paille de seigle liée	16.00 à 16.50	00.00 à 00.00
Paille de seigle en balles	14.00 à 00.00	14.00 à 00.00
Paille d'avoine	10.00 à 00 00	10.00 à 00.00

Marché de Montréal.

Le foin est très faible sur place; la demande est médiocre et les offres considérables avec de très bonnes apparences pour la récolte prochaine.

Il se fait très peu d'affaires pour l'étranger; il n'y a pas de demande et pas de fret sur place.

Nous cotons à la tonne, au char, sur rails à Montréal:

Foin pressé No 1	8.50	9.00
Foin pressé No 2	7.00	7.50
Foin mélangé de trèfle	0.00	6.50
Foin de trèfle pur	0.00	6.00
Paille d'avoine	5.00	5.50

PEAUX VERTES

Les prix sont sans changement; les affaires ont repris une certaine activité.

Peaux de Montréal: boeuf No 1, 9 1-2c; No 2, 8 1-2c; No 3, 7 1-2c; veau, No 1, 13c.; No 2, 11c.; peaux de mouton, \$1.10; agneaux du printemps, 15c.; cheval, No 1, \$2 et No 2, \$1.50.

Peaux de la Campagne: boeuf, No 1, 9 1-2c; No 2, 8 1-2c; No 3, 7 1-2c; veau, No 1, 13c.; No 2, 13c.; peaux de mouton, \$1.10; peaux d'agneaux, 15c.

Messieurs A. Robitaille et Cie, rue St-Paul, Montréal, sont les agents pour la vente en gros, du Vernis "Uncle Sam", un vernis qui donne à la chaussure un brillant éclatant et qui ne détériore pas le cuir, comme le font un grand nombre de vernis. Demandez les prix du Vernis "Uncle Sam" ils vous intéresseront.

MELASSÉ DE BARBADE

A la dernière minute nous apprenons qu'une baisse de 1c. par gallon a été décidée sur les prix de la mélasse de la Barbade.

A partir d'aujourd'hui vendredi 16 juin les prix seront:

Tonne	37c.
Tierce et quart	39½c.
Demi-quart	40½c.

LE COMMERCE DES OEUFS

Aujourd'hui, on mange aux Etats-Unis plus de deux fois autant d'oeufs qu'il y a une dizaine d'années. La ponte de l'année pour 1904 s'élève à 1,939,728,779 douzaines. Ce nombre ne comprend pas les oeufs qui sont produits en dehors des fermes et dont le nombre est estimé à environ 5 pour cent du nombre total, ce qui donnerait un grand total dépassant facilement deux milliards. La valeur des oeufs de ferme, cotés à 30c. la douzaine, est de \$580,918,633.70. L'augmentation, qui est de plus de 57 p. c. pour les dix années passées, est estimée à un peu plus de six cent millions de douzaines pour les cinq dernières années.

Le plus grand facteur dans cette augmentation a été l'efficacité des magasins réfrigérants et les plus grandes facilités que ces magasins réfrigérants ont procurées. Cet système appliqué au transport a amené de grands changements dans les méthodes d'affaires. Les premières fois que l'on fit des applications de magasins réfrigérants, les oeufs étaient emmagasinés seulement comme dernière ressource. Avec les magasins réfrigérants on choisissait pas les oeufs et souvent des marchandises inférieures étaient emmagasinées, ce qui jetait du discrédit sur la méthode. Il s'ensuivit des pertes et l'on s'aperçut que la première chose à considérer pour la réussite des magasins réfrigérants était un choix judicieux des produits. Lorsqu'on se fut rendu compte de cela parfaitement, l'emmagasinage en glacières fit faire des bonds rapides à l'industrie des oeufs. La consommation des oeufs au moment des fêtes de Pâques a augmenté énormément depuis que la fourniture d'oeufs colorés est devenue une industrie commerciale. Bien que la coloration des oeufs ait eu un effet sur leur valeur commerciale, cela ne veut pas du tout dire qu'il y ait une différence dans leur valeur comme aliment. Ils sont gâtés par l'introduction, à travers les pores de la coque, de micro-organismes qui déterminent la fermentation. Le goût peut être influencé par la nourriture qui a été donnée aux poules pondeuses. La station expérimentale de la Caroline du Nord, en nourrissant des poules avec une certaine quantité d'oignons sauvages hachés, a obtenu des oeufs d'un goût si prononcé qu'on ne pouvait pas les manger, et il en a été ainsi tant que les poules se sont

Pour la qualité et la pureté,
achetez l'

Extra Granulé

Et les autres sucres raffinés
de la vieille marque de
confiance



Manufacturé par

The Canada Sugar Refining Co.

LIMITÉE.

MONTREAL.

Elles
MONTENT,
MONTENT,
MONTENT.

Voilà comment vont les ventes des Viandes de Clark.

Les hommes d'affaires dans toutes les parties du pays reconnaissent qu'il n'y a nulle part de meilleures lignes.

Elles ont un bel emballage, sont parfaitement dignes de confiance, et chaque boîte est garantie.

Voilà la Raison.

nourries d'oignons sauvages. Les oeufs se composent principalement de parties nutritives: de la protéine ou substance formant les muscles et de matières grasses qui sont utilisées dans le système; ils contiennent en outre une certaine quantité d'eau et une petite quantité de matières minérales consistant en phosphore et sel commun, en soufre, calcium, potassium et fer. Les parties nutritives sont semblables à celles contenues dans la viande, le fromage, le lait et autres aliments de provenance animale.

On dit souvent que des oeufs à 25c. la douzaine coûtent moins cher que la viande; ceci n'est vrai qu'en ce qu'une dépense plus faible est nécessaire pour un repas, en donnant deux oeufs à chaque personne. L'oeuf de poule ordinaire pèse deux onces et est supposé avoir des qualités nutritives égales à celles d'un once de viande: Ses dimensions moyennes sont 2-1/2 pouces de long sur 1-1/4 pouce de large. Les oeufs de canard qui sont les plus gros après ceux de poule sont généralement blancs bleuâtres; ceux d'oie sont blancs; ceux de pintade sont généralement bruns clairs et plus ou moins marqués de taches d'une couleur plus foncée; et ceux de dinde sont tachetés en brun-jaunâtre.

On estime que 4 millions de caisses contenant chacune 30 douzaines d'oeufs ont été emmagasinées l'hiver dernier dans les magasins réfrigérants des Etats-Unis. L'espace réservé aux oeufs a été estimé à plus de 375,000,000 de pieds cubes, ce qui représente un espace 75 pour cent plus grand qu'il n'était il y a dix ans. Ces quantités sont répandues à profusion sur le marché quand l'approvisionnement d'oeufs frais baisse, et ces quantités sont si grandes que le prix des oeufs ne devient pas exorbitant. C'est un des rouages de la détermination des prix dans laquelle les magasins réfrigérants ont depuis peu joué le rôle de régulateurs. D'un autre côté, la demande faite aux magasins réfrigérants soulage le producteur à une époque où il a le plus de difficultés pour disposer de son produit et, par conséquent, ses prix sont bien soutenus. Comme cet état de choses est devenu petit à petit, la situation actuelle, l'industrie des oeufs a été retirée des mains des femmes et des filles de fermiers et est devenue l'une des plus importantes industries de la ferme. Ce commerce a été systématisé et organisé si soigneusement, que dans des conditions favorables, on a réalisé d'énormes profits s'élevant quelque fois à 75 et 80 pour cent. Les oeufs pour lesquels marché a été fait, sont recueillis par des voitures, qui parcourent un certain territoire dans ce but. Ils sont éprouvés et choisis, évitant ainsi aux fermiers toutes difficultés et de plus

Les paiements sont faits argent comptant. La concurrence qui résulte de cela a pour effet de maintenir les prix d'été de telle sorte que le fermier trouve qu'il vaut la peine de faire plus attention aux volailles qui ont une ponte constante et mettre de côté les races qui ne donnent pas de bons résultats. Cette attention tournée vers le côté scientifique de la question devient plus générale; on le voit par le fait que le dernier recensement accuse un nombre de douzaines d'oeufs par poule un peu supérieur à 5 1-2, tandis qu'il y a dix ans, la moyenne que produisait la poule des Etats-Unis était d'un peu plus de trois douzaines d'oeufs par an.

Cet état de choses a eu aussi pour résultat une demande plus constante durant l'année, ce qui met en lumière une autre raison pour laquelle la consommation augmente. Cette raison, c'est l'adoption de la cuisine Européenne qui n'est pas seulement appliquée aux mets Américains en général, mais qui est aussi grandement en usage dans la manière de préparer les oeufs. Cette raison comprend aussi le fait en apparence négligeable, que l'habitude de servir sur la table des plats très attrayants est de plus en plus observée. On peut dire avec raison que toute personne qui a une nourriture variée, ne prend pas un repas dans lequel des oeufs ne figurent sous une forme ou sous une autre. Il y a dix ou vingt ans, les oeufs ne figuraient qu'au déjeuner. Maintenant ils figurent comme entrées, entremets et pièces de résistance; sous cette dernière forme, ils paraissent au dîner et même au souper. Les progrès faits par le végétarisme ont également élevé l'oeuf à une place populaire, comme mets pour le dîner.

Aux Etats-Unis, on ne consomme guère que des oeufs de poule. Les Anglais considèrent l'oeuf de pluvier comme une friandise, mais les Américains ne l'ont jamais adopté. En Virginie, on mange couramment des oeufs de goélands et au Texas, on recueille le long de la côte des oeufs d'hirondelles de mer et de hérons. Dans les pays où ils sont abondants, on a en grande estime les oeufs de tortue et bien qu'il ait été un temps où on en mangeait communément en Amérique, il est rare maintenant qu'on en offre. La rareté des oeufs d'oie et de canard devient de plus en plus marquée. Le nombre de dindes, canards et oies dans toutes les parties du pays a diminué, en moyenne, de 30 pour cent, excepté dans l'Ouest où l'on en voit de grands troupeaux. — [New England Grocer].

MM. A. Robitaille & Cie, rue St-Paul, Montréal, viennent de recevoir des thés du Japon, nouvelle récolte. Ils enverront sur demande prix et échantillons.

J. A. MOIR

6, rue St-Sacrement, - MONTREAL

COMMISSIONNAIRE,

JE VENDS DES FÈVES

Demandez les prix; ils vous intéresseront.

Marchands qui Achètent des Peaux

J'achète des Peaux, Peaux de Veaux, Peaux de Mouton, Suif et Os. Je paie argent comptant, pleine valeur du marché, frêt et droits de douane. J'ai besoin d'un agent dans chaque ville et village au Canada. Je fournis l'argent et tiens mes agents bien informés. Écrivez-moi pour plus amples renseignements.

CARROLL S. PAGE, HYDE PARK, VT.

LA MANUFACTURE DE CIGARES DE L'EPIPHANIE

L. A BOURDON, Propriétaire

Marques Spéciales: -

"JACK O'DIAMONDS"

"OMAR" et "DAWSON"

Ces cigares sont fabriqués avec les meilleurs tabacs mélangés.

"Salvador", "Belle-Canadienne" et "Standard Coin"

Cigares exclusivement en TABAC CANADIEN. Tous d'un goût fin, exquis et d'un arôme délicieux. La qualité et les prix défient toute compétition.

Lake of the Woods Milling Co., Ltd

FABRICANTS DE

Farine "FIVE ROSES"

Meunerie à Keewatin,

Capacité 4000 barils par jour.

Meunerie à Portage-Laprairie

Capacité 1500 barils par jour.

Capacité Totale 5500 BARILS PAR JOUR

BUREAUX.

MONTREAL, TORONTO, WINNIPEG.

KEEWATIN, PORTAGE-LAPRAIRIE.



C'EST une marchandise honnête et juste l'article pour créer ou étendre un courant d'affaires. Les meilleurs épiciers se font un devoir d'en tenir toujours en stock.

VOIR LES COTATIONS DANS NOS PRIX COURANTS

LES CAPRICES DES CONSOMMATEURS

Les aliments sont nécessaires au soutien de la vie. C'est, sans aucun doute, la principale raison pour laquelle le public en achète. Mais il semble que l'on fasse une erreur, quand on se figure communément que, en dehors de cette considération, la satisfaction du sens de goût constitue la principale attraction qu'offrent les aliments à la moyenne des consommateurs. Des caprices divers forment les données de ce problème et le fermier, ainsi que le marchand qui tient ses produits, doivent faire une étude spéciale de ces lubies, s'ils veulent obtenir les meilleurs prix.

En vue de fournir aux fermiers d'utiles suggestions à ce sujet, le Département de l'Agriculture a fait une étude assez approfondie des fantaisies des consommateurs, et signale un grand nombre de ces caprices étranges. Bien que peu de personnes se soient jamais figuré que les fruits ne sont pas cultivés pour leur goût, mais simplement pour leur belle apparence et leur grosseur, le fait n'en est pas moins vrai en général. Les plus belles mûres sur le marché sont d'un goût médiocre quand on les compare à la variété commune qui pousse le long des routes, et les magnifiques fraises qui figurent comme dessert sur nos tables n'ont pas de goût et sont vulgaires, comparées aux fraises sauvages que les enfants cueillent dans les bois.

L'apparence compte beaucoup plus que le goût dans la valeur commerciale d'un produit alimentaire. Dans les villes, l'apparence d'une pomme est tout, son goût n'est rien. La couleur rouge de ce fruit est tellement préférée sur le marché, qu'une pomme rouge, quoique d'un goût médiocre, atteindra un bon prix, surtout si sa peau est lisse et si elle a une belle forme.

Dans les grands centres populeux, les pommes sont très-employées dans un but purement décoratif et, de cette manière, le "roi des fruits" est devenu de nos jours un substitut de la pomme en cire brillamment colorée, qui satisfaisait le goût moins exigeant de la génération précédente.

Quand il faut encore six semaines avant que les oranges ne soient mûres en Californie, on expédie dans l'est de grandes quantités de ce fruit, d'une apparence magnifique, d'une belle couleur jaune, mais aussi acides que des citrons et qu'il est absolument impossible de manger. Ces oranges se vendent cher, car elles sont uniquement destinées à la décoration de la table. C'est évidemment un cas exceptionnel; mais lorsqu'on considère un réel produit alimentaire, de quelque espèce qu'il soit, son saveur est toujours d'une importance secondaire, au point de vue du marché.

l'exposition de St-Louis, les juges accordèrent vingt-cinq points sur cent pour la saveur des pêches, et soixante-quinze pour le coup d'oeil, c'est-à-dire la grosseur, la couleur, la forme et l'absence de taches. Le nombre de points accordés aux cerises pour la saveur était de vingt sur cent, aux raisins de vingt pour cent, et aux pommes il n'était que de quinze sur cent.

Un des plus anciens caprices du consommateur concerne la couleur des oeufs. A Boston, les oeufs bruns se vendent un ou deux cents de plus par douzaine, que les oeufs blancs; le contraire a lieu à New-York. Si les oeufs blancs et bruns sont mélangés, ils se vendent moins cher qu'une douzaine d'oeufs de l'une ou de l'autre couleur. Dans la Nouvelle Angleterre, où les oeufs bruns sont en faveur, il arrive communément, dit-on, qu'on colore les oeufs blancs au moyen d'une décoction de café ou de quelque autre teinture.

C'est une croyance populaire parfaitement acceptée, dans certaines parties du pays, que les oeufs de couleur foncée sont un aliment plus riche et de meilleur goût que les oeufs blancs, bien que cette croyance ne soit basée sur aucune donnée.

La culture, la préparation et la vente de nombreux produits de la ferme sont devenus en quelque sorte des problèmes de psychologie. Beaucoup d'expéditeurs et de commissionnaires estiment avec une telle justesse la nature et la valeur des conceptions des consommateurs, qu'ils peuvent les analyser et les traduire sous forme d'impressions, auxquelles ils attribuent des poids numériques définis. Par exemple, le beurre le meilleur en usage dans les crémeries, sur un total de cent points, en reçoit quarante-cinq pour la saveur, moins de la moitié. Pour la finesse du grain, qui est perçue par le contact avec les nerfs de la bouche, vingt-cinq points sont alloués. Le degré de sel compte pour dix points et le style de l'emballage, pour cinq points.

Les experts en fromage disent que le consommateur regarde encore moins au goût du fromage qu'à celui du beurre; ils donnent plus d'attention à la sensation éprouvée sur la langue et à l'apparence; d'autre part il est complètement ignorant des qualités nutritives et digestives du produit. C'est un fait connu de tout le monde que le fromage et le beurre sont généralement colorés pour satisfaire à la demande populaire si variée dans les différentes parties du pays, que les manufacturiers et les expéditeurs sont obligés de se conformer à toutes les exigences. Par exemple, Washington veut un beurre de couleur plus foncée que Chicago et la Nouvelle-Orléans une qualité plus foncée que Washington;

La Peptonine
 Le véritable aliment des enfants, pur, stérilisé, approuvé par les analystes officiels, recommandé par les autorités médicales.
Se détaille à 25 cts la grande boîte.
 Pour les cotations, consultez les prix courants de ce journal.
F. COURSOL, Seul Propriétaire,
 382 Avenue de l'Hôtel de Ville. - MONTREAL.

Cocoa "Perfection"
 Etiquette Feuille d'Erable
 Chocolat "Royal Navy"
 Chocolat "Queen's Desert"
 Chocolat "Cream Bar"
 Chocolat à Glacer
 Chocolat "Swiss Milk"
 Cafés en renom
 Reconnus pour leur pureté et leur excellence.
The COWAN Co., TORONTO. FABRICANTS

CHOCOLAT "Elite"
 Non Sucré
 DES EPICIERES
 POUR TOUS LES
Besoins de la Cuisine
 Tablettes de 1/4 lb
 FABRIQUE PAR
JOHN P. MOTT & CO.,
 HALIFAX, N. S.
J. A. TAYLOR, Agent, MONTREAL.

LA SANTE AVANT TOUT
 TRADE MARK
REMEDE DU DR. SEY
 Le GRAND REMEDE FRANÇAIS contre la Dyspepsie, les Affections Biliaires, la Constipation, et toutes les Maladies de l'Estomac, du Foie, et des Intestins.
 Le REMEDE DU DR. SEY est un composé des aromatiques les plus purs, qui stimule les fonctions digestives et qui loin d'affaiblir comme la plupart des médicaments, tonifie au contraire et vivifie.
 De plus, il contient une substance qui agit directement sur les intestins, de sorte qu'à petites doses il prévient et guérit la constipation, et à doses plus élevées, il agit comme un des purgatifs les plus efficaces.
 Vendu par les Pharmaciens, \$1.00 la bout.
LABORATOIRES, S. LACHANCE,
 87, rue St. Christophe, MONTREAL.

tandis qu'à New-York, grâce aux grands restaurants et aux clubs, on se dispense généralement de la coloration artificielle.

Le glucose, d'une consistance convenable, bien coloré et contenant des morceaux de miel véritable, est acheté par beaucoup de gens de préférence au vrai miel pur. Le miel a généralement une couleur jaune pâle; s'il est d'un jaune un peu plus foncé, il se vend moins facilement. D'autre part l'Est a de la défiance au sujet du miel de Californie, à cause de son manque de coloration, de la blancheur de sa cire et du remplissage parfait de toutes les cellules. Les acheteurs s'en éloignent souvent parce qu'ils pensent qu'il est fabriqué à la machine; l'idée que les rayons de miel sont falsifiés et, dans une certaine mesure, manufacturés, est, en dehors de son absurdité, une des erreurs populaires les plus répandues.

Les poulets à peau jaune sont préférés dans certaines parties du pays à ceux dont la peau est plus blanche; peut-être est-ce parce que la teinte jaune implique l'idée de graisse, bien que ces deux choses n'aient aucun rapport entre elles. L'erreur populaire est aussi en faveur de viandes séchées et colorées à l'aide de salpêtre. Les saucisses et les autres viandes hachées sont souvent colorées avec des teintures d'aniline.

Une des faiblesses du consommateur est son admiration pour les aliments qui ont du poli ou du brillant. Ce goût faitaisiste joue de singuliers tours. L'homme qui a résidé longtemps dans une grande ville, par exemple, qui n'a qu'une vague connaissance de ce qu'est un verger, peut acheter dans la rue à une marchande de pommes, une jolie pomme rouge à la peau bien brillante comme de la cire, brillant obtenu en passant la langue sur le fruit et en l'essuyant avec un torchon sale. Un homme de la campagne préfère le duvet naturel du fruit. Plusieurs sortes de noix, telles que les noix pecans subissent un procédé de polissage pour les rendre plus faciles à placer sur le marché, et les noix ordinaires sont blanchies par des produits chimiques pour les rendre aussi blanches que possible.

On préfère, dans le Nord, les potirons dont la chair est jaune foncée, tandis que, dans le Sud, les espèces d'une couleur plus claire sont plus populaires. La rhubarbe doit être rouge foncé si le producteur veut en obtenir un bon prix, et les carottes doivent avoir une teinte orange foncée. Le catsup aux tomates demeurera sur les tablettes du marchand, à moins qu'il ne soit coloré abondamment, avec de la teinture d'aniline. Partout où il est question de légumes et de fruits, ou des produits qui en découlent, il y a une tendance constante vers la couleur rouge. Les betteraves pour

l'usage de la table doivent avoir une couleur rouge foncée, et les cerises doivent avoir des teintes vivaces, à moins qu'elles ne soient blanches. Le maïs en boîte est souvent blanchi avec du soufre, tandis que la vente des pruneaux dépend grandement du glaçage obtenu en les trempant dans de la glycérine.

La morale à tirer de ces considérations, c'est que le fermier, dans ses produits destinés au marché, doit se rendre compte qu'il est d'une importance relativement insignifiante que ses fruits ou ses légumes soient ou ne soient pas agréables au goût. Il doit récolter des pommes bien rouges, quoiqu'elles n'aient pas plus de goût que si elles étaient remplies avec du coton. Ses mûres doivent être grosses et agréables à l'oeil, peu importe si elles ont un goût acide. La même remarque s'applique aux fraises qui, si elles ont bonne apparence, se vendront bien quand même elles n'ont pas de goût. Le fermier doit se rappeler que le consommateur a un penchant excessif pour le rouge, le blanc et quelquefois le jaune, tant que le comestible est de grosses dimensions.

Les fruits lustrés et polis ont une demande particulière. Autant que possible, les fruits et légumes doivent être gros, d'une taille uniforme, bien formés, et mis en un emballage convenable et tirant l'oeil. Si le fermier intelligent observe ces règles avec soin, la sottise du consommateur lui sera une source de richesse; il vendra facilement ses produits à des prix élevés, et arrondira sa bourse en même temps qu'il engraisera. — [René Bache, Saturday Evening Post].

UNE MENACE POUR LA SANTE

Les nombreux marchands de boissons rafraîchissantes pour l'été prétendent que, bien que les substances aromatiques produites artificiellement ou par synthèse ne soient pas hygiéniques et soient même nuisibles à la santé, la faible quantité de ces substances qui entre dans un verre de soda ne peut produire

L'hon. J. D. Rolland, Léon Rolland, S. J.-B. Rolland,
Président. Trésorier. Vice-Président

La Compagnie J.-B. ROLLAND & Fils
6 à 14 rue St-Vincent, MONTREAL.

**LIBRAIRIES, TAPISSERIES et
ARTICLES POUR LES CLASSES.**

Nos voyageurs sont sur la route avec ces diverses lignes, et nous vous engageons à voir leurs échantillons avant de placer votre commande.

Nouveaux Arrivages

Raisins, Prunes, Noix,
Liqueurs Fines,
Cognac Autruche,
Gin Kiderlen et Croix d'Honneur.

AUSI A DES PRIX INTERESSANTS

500 boîtes Raisin Valence 28 lbs.
500 caisses Pommes en canistres de 1 gallon.

Nazaire Turcotte & Cie,

EPICIERS EN GROS

54-56-58-60, rue Dalhousie, Québec.

Manufacture à Vendre

Monsieur J. H. Du Sault étant, depuis plusieurs mois, atteint d'une sérieuse maladie qui le retient à sa chambre, offre en vente la florissante manufacture de Biscuits et Sucreries de Joliette, connue sous le nom de "Du Sault & Cie." La propriété située à proximité du chemin de fer, et les machineries peuvent être vendues séparément. La maladie de M. Du Sault l'a décidé à offrir une chance unique aux acquéreurs de son établissement. Adresser toutes communications à M. J. Ad. Renaud, avocat, procureur du dit Monsieur Du Sault.

N.B.— Plusieurs valises d'échantillons en très bon ordre, également à vendre, ainsi que chevaux, voitures, divers harnais, boîtes et quarts vides, tins de toutes dimensions, tombereau, ascenseur patenté.

Conditions de paiement faciles.

aucun mauvais effet. La maxime de nombreux marchands est de "ne jamais employer, dans la composition de produits, un article nuisible à la santé en quoi que ce soit". La faiblesse de l'argument est évidente, puisque c'est la petite quantité d'une drogue prise à doses répétées qui agit au détriment du corps de l'homme.

Il sera intéressant d'examiner la composition de quelques essences employées largement dans la confection des breuvages rafraîchissants vendus aux plus bas prix. L'essence de banane consiste en butyrate d'amyle, éther butyrique, glycérine, chloroforme, aldéhyde acétique et alcool dénaturé. L'essence d'ananas se compose de tous les ingrédients précédents en proportions différentes avec, en outre, de l'huile de limon et de l'acide citrique. L'extrait de fraises est préparé en combinant des éthers nitrique, acétique, formique et butyrique, du butyrate d'amyle, des huiles d'iris, bergamotte et orange, avec du ratanhia pulvérisé.

On pourrait étendre cette liste à l'infini; mais les exemples cités montrent qu'aucun fruit véritable n'entre dans la composition de ces essences. La combinaison d'éthers et d'acides corrosifs fait que le soda à bon marché non seulement déplaît à un palais délicat, mais est une menace directe à la santé. — [Prof. Louis B. Allyn, dans "Good Housekeeping"].

MM. A. Robitaille & Cie, rue St-Paul, Montréal, attendent incessamment leur importation de mélasse de la Barbade, nouvelle récolte et prient leurs clients de leur réserver leurs ordres.

Nous avons reçu cette semaine de MM. Frothingham et Workman Limited, Montréal, une pancarte artistique annonçant les munitions de la Dominion Cartridge Co. Le dessin montre un chasseur avec son fusil dans une position caractéristique. Le travail mérite des éloges sous tous les rapports, le dessin et la lithographie ont été exécutés dans cette ville. MM. Frothingham et Workman envoient ces pancartes artistiques à leurs clients.

SEL

TOUTES LES SORTES!

Les meilleures facilités d'expédition.

Rien de mieux en fait de marchandises, prix ou service.

VERRET, STEWART & CO.

MONTREAL

**LA MELASSE COMME ALIMENT
POUR LES ANIMAUX**

La production du sucre dans les diverses contrées est aujourd'hui peut-être le double de ce qu'elle était il y a 25 ou 30 ans, alors que la méthode de cuisson dans une chaudière à l'air libre a été remplacée par la méthode de la chaudière dans le vide et la méthode centrifuge. Le produit de la méthode de cuisson à l'air libre était le sucre muscovade du commerce qu'on rencontre maintenant rarement sur le marché. Le résidu non cristallisé ou siropoux de ce sucre constituait la mélasse du commerce autrefois, dont la meilleure pour l'usage de la table venait de Porto-Rico, bien que la mélasse des autres îles des Indes Occidentales et de la Louisiane fût en usage de bonne heure et même dans la dernière partie du siècle dernier; car beaucoup de vieillards qui se rappellent l'ancien temps se souviennent que les repas au pain et à la mélasse de leur jeunesse étaient toujours bien accueillis.

Mais la production croissante du sucre d'après le procédé du vide et le procédé centrifuge firent de la mélasse une sorte de produit sans valeur qu'on vendait sur les marchés commerciaux. D'après l'ancien système, quand la mélasse était très riche en saccharose, la consommation pour l'usage de la table était très grande. Les distillateurs de rhum en employaient aussi de grandes quantités; mais avec l'apparition du sucre obtenu par le procédé centrifuge et avec les améliorations apportées au raffinage, le bas prix du sucre lui fit remplacer la mélasse sur la table. En outre, la méthode centrifuge récupérait beaucoup plus de saccharose que l'ancien système; de sorte que la mélasse, bien que toujours riche en éléments nutritifs, était inférieure à la mélasse de muscovade. Elle était na-

tuellement toujours bonne pour l'usage des distillateurs, -mais il y avait une limite à leur capacité de consommation, tandis qu'il semblait n'y avoir aucune limite à la capacité de production des fabricants de sucre. Le résultat fut que dans les pays de production, elle devint une marchandise sans valeur sur le marché et, comparée à la mélasse muscovade, son prix de vente n'était qu'une simple fraction du prix de celle-ci. En outre, étant d'une couleur très foncée et peu engageante, comparée avec la mélasse muscovade, à la couleur richement dorée, elle n'était pas aussi agréable au goût que cette dernière. Nous nous rappelons avoir lu quelque chose au sujet des quantités énormes de mélasse qui existaient en Louisiane il y a quelques années, alors qu'il était souvent si difficile de trouver des tonneaux pour la contenir, qu'on la laissait couler et se perdre. Mais ceci changea dans la suite. On apprit qu'en France, en Allemagne et dans d'autres pays Européens, les animaux domestiques étaient nourris régulièrement de mélasse, ce qui produisait des résultats profitables, malgré que cette mélasse fût le produit du sucre de betterave et fût bien inférieur au produit du sucre de canne.

Cela connu, les fermiers de la Louisiane et d'autres États du Sud commencèrent à employer la mélasse avec le maïs et des fourrages moins agréables au goût et il semble, d'après le témoignage universel, que tous les animaux — chevaux, bestiaux et porcs — commencèrent bientôt à l'aimer et à profiter de cette nourriture. Dans les régions de l'Ouest où le sucre provient de la betterave, la pulpe de la betterave, rendue plus agréable par la mélasse, sert dans une grande mesure à nourrir le bétail.

Dans la Nouvelle-Angleterre, dans

**PATENTES
OBTENUES PROMPTEMENT**

Avez-vous une idée?—Si oui, demandez le Guide de l'Inventeur qui vous sera envoyé gratis par **Marion & Marion, Ingénieurs-Consults,** Bureaux: { Edifice New York Life, Montréal, et 907 G Street, Washington, D. C.

**Alphonse Leduc Marchand de Grains
et de Produits. . .**
Successeur de **Leduc & Daoust EN Gros et a Commission**
Spécialité: **Beurre, Fromage, Œufs et Patates**
Avances libérales faites sur consignations.
Correspondance sollicitée.
1217 ET 1219 RUE ST-JACQUES, MONTREAL.

A. RACINE & CIE
Importateurs en Gros de
Marchandises Sèches
TAPIS, PRELARTS ET FOURNITURES DE MAISON
340-342 Rue Saint-Paul, Montréal
169-171 Rue des Commissaires,
Agence à Québec: **70 Rue St-Joseph**
J.-L. BERTRAND, Représentant.

LE **Bleu Carré**
Papisien

est exempt d'indigo, et ne tache pas le linge. Il est plus fort et plus économique que n'importe quel autre bleu employé dans la buanderie.
MEDAILLE D'OR.
TELLIER, ROTHWELL & CIE,
Seuls Fabricants **MONTREAL**

J. A. Vaillancourt
Marchand de Beurre, Fromage, Œufs.

Achète aux plus hauts prix du marché, et vend à commission tous les produits de la ferme
Avances libérales sur consignations. Fournitures générales pour Beurreries et Fromageries.
Spécialité de Tinettes pour Beurreries. Boîtes paraffinées, de 56 lbs, pour l'expédition du
beurre. **Sels Higgins, Ashton et Windsor,** les meilleurs pour beurreries.

578, 580 et 582 RUE ST-PAUL, - MONTREAL
Tel. Bell Main 907-908.

tous les États-Unis et même au Canada, l'usage de la mélasse comme nourriture pour les chevaux, les bestiaux et les autres animaux domestiques devient, dit-on très populaire. Ses admirables propriétés naturelles, les bénéfices que l'on retire immédiatement de son usage et l'économie que cet usage procure, sont si bien compris, que les vétérinaires et les propriétaires lui accordent la considération la plus intéressée. Les vétérinaires les plus éminents recommandent l'usage de la mélasse mêlée avec du foin haché, du son, etc. comme un régime régulier, avec ce résultat qu'il n'est plus nécessaire de recourir aux poudres spéciales, à la graine de lin et à des régulateurs similaires. On prétend que la mélasse facilite l'assimilation complète de la nourriture, assure une digestion complète, produit un poil brillant, augmente le poids de l'animal ainsi que son énergie et développe une condition parfaite de la santé. Son usage empêche la peau d'adhérer aux os, il empêche les coliques et les vers; la peau adhérente aux os provient d'indigestion causée par une alimentation sèche trop continue, et cette condition se manifeste au printemps. Les effets adoucissants de la mélasse semblent changer cette condition et amener un état normal dans les fonctions digestives.

La plupart des gens d'un certain âge se rappellent la médecine que leur faisait prendre leur mère au printemps—mélasse, soufre et crème de tartre. La mélasse non-seulement donnait du goût au mélange, mais était un agent important dans les effets qu'il produisait. En ce qui concerne les vers auxquels sont sujets les bestiaux en mauvaise santé, on dit que ces vers qui se collent aux parois de l'estomac et des intestins sont poussés à lâcher prise



YORK

Poli pour Metal.

Le meilleur pour le cuivre et toutes sortes de surfaces métalliques.

Nous donnons des échantillons avec chaque commande. Pour échantillon, envoyez-nous une carte postale.

ANGLO CANADIAN SUPPLY CO.,
29 Church Street, TORONTO
John G. BAULD, Bâtisse du Board of Trade, Montreal.

PATENTES

Pour la protection des inventions, Marques de Commerce et Dessins.

FETHERSTONHAUGH & CO.

Fred. B. Fetherstonhaugh, B. L.,
M. E., Avocat
Charles W. Taylor, ancien Examinateur
du Bureau Canadien des Brevets,
Ingénieur Electricien, Gradué de
l'Université McGill.

**EDIFICE CANADA LIFE, - MONTREAL
CHAMBRE 39.**

"La Manufacture de Biscuits"

DE

St-Hyacinthe, P. Q.

Langevin & Frère
Propriétaires.

TEL. BELL 197

Toutes les lignes de Biscuits
Spécialement les

**BOSTON, PETIT THE,
ROYAL THE, SODA,
et VILLAGE.**

La qualité et les prix défient
toute compétition.

Demandez nos prix

Une commande d'essai vous convaincra
de nos avancés.

pour se nourrir directement de sa charose et peuvent ainsi être expulsés du système par le mouvement des aliments dans le tube digestif. Les bestiaux et les pores engraisseront rapidement quand on leur donne une ration contenant de la mélasse; les vaches laitières donnent une plus grande quantité de lait et la quantité de matière grasses et de sucre contenus dans le lait est augmentée.

Dans le numéro 107 du *Farmers' Bulletin* publié par le département d'Agriculture, on cite de nombreux essais faits à différentes stations expérimentales sur la mélasse comme aliment. Le rapport dit que cette substance est regardée comme un aliment excellent pour les chevaux, ceux-ci le mangent volontiers; leur vigueur et leur poids se maintiennent bien quand la mélasse est ajoutée à leur ration. Les principaux points que ce rapport cite en faveur de la mélasse comme aliment sont les suivants: 1. Elle contient un grand pourcentage de sucre, le plus assimilable des hydrocarbures que l'on trouve dans les fourrages. Cette classe d'aliments produit, chez l'animal, de l'énergie, elle maintient sa chaleur vitale et l'engraisse. 2. Elle stimule l'appétit et augmente la digestibilité des autres constituants de la ration. Pour les chevaux de travail, le sucre contenu dans la mélasse de canne est un substitut satisfaisant pour les aliments amidonnés; il se digère facilement et se transforme en force. On peut donner 15 livres de mélasse par jour à un cheval de travail pesant 1270 livres, avec avantage pour la santé de l'animal et pour l'efficacité de son travail. La mélasse ne produit pas de graisse en excès et ne cause pas de mal aux voies respiratoires.

On dit aussi que la mélasse peut être employée avantageusement pour don-

Mélasse de la Barbade Marque "DA GOSTA"

En vente chez tous les Epiciers de Gros.

D. RATTRAY & SONS,

AGENTS GENERAUX

QUEBEC

MONTREAL

OTTAWA.

ner plus de goût à du foin ou du fourrage de qualité inférieure. Pour la mélanger au fourrage, on la dilue généralement avec de l'eau et on dit que le bétail ne laisse pas une parcelle de fourrage qu'on a humidifié de ce liquide.

Dans le rapport cité plus haut, se trouvent de nombreux extraits au sujet de résultats d'expériences faites avec cette substance. La station du Maryland rapporte qu'une expérience d'engraissement faite avec du maïs, du foin et de la paille de seigle auxquels de la mélasse avait été ajoutée, a donné des résultats très satisfaisants. Ce rapport dit, en outre, qu'on a trouvé que la mélasse contenait une grande quantité d'extrait d'azote en liberté, qui constitue le groupe le plus important des éléments nutritifs de la mélasse.

Le rapport des fermes expérimentales du Canada relate les résultats heureux obtenus par l'usage de la mélasse dans l'engraissement des boeufs. Un journal d'agriculture français tire les conclusions suivantes d'expériences faites sur une grande échelle: Quand la mélasse formait une partie des rations données aux moutons, aux porcs et aux boeufs, ces animaux augmentaient rapidement de poids; lorsqu'on en donnait aux vaches laitières, la quantité totale du lait augmentait ainsi que les matières grasses et le sucre du lait.

Un éleveur de porcs, de Berkshire, dans le Connecticut, dit au sujet des expériences qu'il a faites avec cette forme d'aliment: Je donne de la mélasse à de jeunes porcs, à des truies de pure race, à des verrats et à tous les porcs qui ont 5 ans et plus de 5 ans, je coupe de la luzerne en très petits morceaux ayant environ 3-4 de pouce de long, je mets le tout dans des barils que je fais tourner avec de l'eau chaude dans laquelle la mélasse a été dissoute. Je laisse reposer le mélange entre

LA FARINE PRÉPARÉE
(Self-Raising Flour)
DE BRODIE & HARVIE

est aujourd'hui la farine préférée des ménagères. Elle donne une excellente pâtisserie, légère, agréable et recherchée par les amateurs. Pour réussir la pâtisserie avec la farine préparée de Brodie & Harvie, il suffit de suivre les directions imprimées sur chaque paquet.

10 et 12 Rue Bleury, MONTREAL.

FORTIER & MONETTE

604a rue St-Paul

Tell. Tel. Malin 1879. Tel. Marchands 679
MONTREAL

Beurre, Œufs, Fromage

Et tous les produits de la ferme.

ENTREPOT FRIGORIFIQUE.

RECOMMANDATIONS

La Banque "Sovereign."
Nos Patrons et Clients.
R. G. Dun ou Bradstreet.



LE BUREAU DU JOUR
Toutes les combinaisons nécessaires pour rendre un bureau pratique, abrégant l'ouvrage et économique se trouvent dans ceux que nous manufacturons. Sous le rapport de la matière première, de la construction, du fini et de l'utilité de la durée et du dessin, ils devancent toutes les autres marques. Ils transforment tout bureau en un bureau plus confortable. Notre catalogue fournit tous les renseignements.
Canadian Office and School Furniture Co., Limited,
Preston, Ont. Can.
Ameublements pour Bureaux, Ecoles, Eglises et Loges.

deux repas et je l'agite un peu au moment de le servir aux animaux.

Je donne par repas à huit porcs pesant chacun, disons 300 livres, deux quarts de gallon de mélasse diluée, mélangée à de la luzerne et à trois quarts de gallon environ de son fin. Les porcs se trouvent bien de ce régime, la luzerne remplit leur estomac.

Les porcs demandent en hiver, une ration qui les remplit bien. Ils en sont satisfaits et se tiennent tranquilles. Je n'aime pas donner en hiver une ration trop détrempee. Je pense que la mélasse, coûtant 14 cents le gallon, rendue à la ferme est une nourriture économique. C'est en tout cas un aliment qui offre de la sécurité. Je me propose d'en donner plus tard à des porcs en sevrage, dans un barbotage formé d'eau et de son. Cet aliment convient bien aux porcs.

Leur robe devient brillante, et ils ne semblent pas regretter leur ration de blé-d'Inde, à laquelle ils étaient habitués auparavant."

Un vétérinaire de Springfield a étendu l'usage de la mélasse comme aliment, non seulement aux truies, mais encore aux chiens et aux chats; ceux-ci se sont habitués rapidement, dit-on, à la mélasse mélangée à leur nourriture et s'en trouvent bien. On dit aussi que les fermiers du Massachusetts ainsi que ceux d'autres Etats de la Nouvelle-Angleterre emploient largement la mélasse pour nourrir leurs bestiaux.

Le gérant de la ferme Cherry Hill, Beverly, donne la ration suivante comme nourriture journalière d'une vache: 1 1-2 chopine de mélasse, quatre pintes de son, quatre pintes d'"Ajax flakes," une pinte de graines de coton, 15 livres de foin, 35 livres d'ensilage.

C'est un fait connu que jusqu'à l'époque de la guerre de la rébellion, dans chaque partie de la région cotonnière

A PRESENT

Nous offrons de la **FAÏENCE** de notre stock à **10%** d'escompte sur les prix d'importation avec en plus une déduction pour fret.

C'est une occasion exceptionnelle et qui n'est valable que pour **une période limitée seulement.**



Demandez des Listes.

BARNARD & HOLLAND CO.

Importateurs de Faïence, et Agents de Manufacturiers

Batisse Coristine, MONTREAL.

du sud, les graines du cotonnier étaient regardées comme autant de déchet, et on les jetait en tas à côté des établissements d'égrenage où elles pourrissaient; on les utilisait alors comme fumure. Des expériences faites avec ces graines prouvèrent qu'on pouvait en extraire une huile précieuse, qui n'était que peu inférieure à l'huile d'olive, tandis que le tourteau écrasé contenait assez d'huile pour en faire un aliment pour le bétail ayant de hautes qualités nutritives.

Il n'est pas moins curieux qu'un autre sous-produit, la mélasse de résidu provenant du sucre obtenu par le procédé centrifuge, ne devienne aussi un aliment de haute valeur dans la nourriture des animaux domestiques; mais c'est un fait avéré, dont peut se réjouir celui qui étudie avec soin la question économique.—*New England Grocer.*

LA PRODUCTION DU SUCRE AU BRÉSIL

La production normale du sucre au Brésil est estimée à 4,000,000 de sacs de 60 kil. chaque, soit 240,000,000 de kilogrammes. La consommation est de 3,000,000 de sacs, ou 180,000,000 de kilogrammes. L'exportation est de 1,000,000 de sacs, ou 60,000,000 de kilogrammes.

Les États producteurs (les grands producteurs, car tous les États du Brésil produisent quelque peu de sucre) sont: 1 Pernambuco; 2 Alagoas; 3 Sergipe; 4 Rio-de-Janeiro; 5 Bahia.

La production en 1901-1902 fut importante et Pernambuco, à lui seul, offrit au marché 2,632,946 sacs ou 157,967,760 kilogrammes de sucre. Les productions de 1902-1903, 1903-1904, 1904-1905 furent faibles en raison de la sécheresse du Nord, la production de Pernambuco ayant baissé ces années-là à 1,300,000 sacs ou 78,000,000 de

“SATISFACTION.”
(C'est cela)
Contenue dans chaque paquet d'

**EMPOIS
SAN-TOY**

la satisfaction donnée à vos clients signifie satisfaction pour vous.
Demandez-le à votre marchand de gros ou écrivez à

J. H. MAIDEN
AGENT,
MONTREAL.



“SCOTCH MARCHANT”
SPECIAL OLD HIGHLAND
WHISKY

est absolument pur et très vieux. Il possède un bouquet savoureux et délicat qui ne peut être égalé.
Essayez-le, il vous donnera satisfaction.
... J'en ai l'Agence pour le Canada ...

A. O. Fiset, Importateur,
1604 Rue Notre-Dame, MONTREAL.

THE DOWD MILLING CO.,
LIMITED.

Manufacturiers de Farines Supérieures, Patente Hongroise, Cosmos, Forte à Boulanger, High Loaf, Lily, Avoine roulée, Oatmeal et Cornmeal.

Entrepôts à OTTAWA, CAPACITÉ:
Moulins à QUYON, QUE. 700 Barils de Farine.
PAKENHAM, ONT. 100 Barils d'Avoine roulée.
Communications directes avec 100 tonnes de l'Provence.

P. P. J. Demandez nos cotations par char mélangé.
O. N. et W.
C. P. R.
G. A. R. Lot de char ou moins—Blé, Sarrasin, Avoine, Semences de Céréales.
G. T. R. Blé-d'Inde Fèves, Orge, Middlings.
O. et N. Y.

Expéditions par Rail ou par Eau.

Bureaux à OTTAWA et PAKENHAM, ONT.; QUYON et MONTREAL, QUE.; WINNIPEG, MAN.
Bureau d'Ottawa, 241 rue Wellesley, Telephone 1563. Bureau de Montréal, 436, Bâtisse du Board of Trade.

kilogrammes. La future production de 1905-1906 va être abondante, on estime qu'elle se répartira ainsi:

Pernambouc sacs.	2,500,000
Alagoas	800,000
Sergipe	600,000
Rio-de-Janeiro	450,000
Bahia	250,000
Total	4,600,000

ou 276,000,000 de kilogrammes.

Les nécessités de la consommation du pays, sont ainsi évaluées:

Rio-de-Janeiro sacs.	1,500,000
Saint-Paul	1,000,000
Rio Grande do Sul	250,000
Amazonas, Para, Ceara, etc.	250,000
Total	3,000,000

Les prix, qui descendirent beaucoup en 1901-1902, se sont relevés ces dernières années. Le taux actuel est de 220 à 265 reis le kilogramme pour la cassonade, et de 320 à 330 reis pour le sucre blanc, ou de 14 p. 200 à 15 p. 900 le sac de cassonade et de 19 p. 200 à 19 p. 800 celui de sucre cristal blanc, sur le marché de Rio-de-Janeiro, qui est le plus important.

Par suite de la fondation d'une raffinerie à Rio, laquelle peut fournir au marché 1,000 sacs par jour, les petits raffineurs ont fait baisser le prix de 560 reis à 460 le kilogramme de sucre raffiné, créant ainsi une situation embarrassante pour cette importante usine; la lutte, cependant, ne durera que peu de temps et les prix reviendront, comme ils le sont déjà, à 560 reis.

L'exportation du sucre ne se fait que pour Liverpool et New-York, elle a été en 1900-1901 de 1,000,000 de sacs, et en 1901-1902 de 1,549,297 sacs. Ces chiffres se rapportent seulement à l'exportation de Pernambuco seul. Nous n'avons pas de renseignements concernant celle des autres États qui a dû être insignifiante. Le Brésil exportait

Il y a autant de profit pour vous à vendre de la Courge de Conserve de Simcoe qu'il y a de plaisir pour vos clients à manger de la Tarte à la Courge. C'est un dire catégorique, mais nous le savons pour l'avoir expérimenté nous-même. Envoyez une commande de Courge de Conserve de Simcoe, par l'intermédiaire de votre marchand de Gros; rappelez-vous que ce doit être "de Simcoe," et suggérez la recette suivante pour faire une délicieuse Tarte à la Courge. Si vous achetez de la Courge de Simcoe et que vous persuadiez à vos clients de faire usage de cette recette, nous avons confiance que vous pourrez vendre de grandes quantités de Courge de Simcoe.

RECETTE POUR FAIRE UNE TARTE A LA COURGE.

- | | |
|--|-------------------------------------|
| Une tasse à thé de Courge de Conserve de Simcoe. | Une cuillerée à soupe de gingembre. |
| Une tasse à thé de lait. | Une " " de cannelle, |
| Trois-quarts d'une tasse à thé de sucre blanc ou brun. | Un peu de sel. |
| Une cuillerée à soupe de beurre fondu. | Pour une tarte pour un couvert. |

Une boîte de Courge fait une tarte pour cinq couverts.

CANADIAN CANNERS Limited

HAMILTON, ONT.,

CANADA.

jadis 8,000,000 de kilogrammes pour Montévidéo; ce marché a été, cependant, disputé et conquis par le sucre de la République Argentine, lequel jouissait de primes élevées. Celles-ci, dit-on, ont été supprimées dernièrement, pour obtempérer à la convention de Bruxelles. Le Brésil se livre actuellement à l'étude d'un traité de commerce avec le Portugal qui lui ouvrirait ce marché dont la consommation est de 30,000,000 de kilogrammes.

De ce que nous venons de dire on peut conclure que l'industrie sucrière a un avenir certain au Brésil, et que les capitaux qui s'y trouvent employés y auront une rétribution sûre et avantageuse.

La convention de Bruxelles a protégé la culture de la canne, menacée par la betterave. La lutte engagée entre ces deux produits force l'agriculture à améliorer ses procédés de culture de la canne et les usines à sucre à perfectionner le travail de fabrication. L'emploi industriel de l'alcool gagne de jour en jour du terrain. Les États du Brésil ne peuvent plus créer d'embarras à la circulation de ce produit, la taxation entre ceux-ci, aussi bien qu'entre les communes ayant été défendue.

Les impôts d'exportation sont en voie de réduction. Grâce à la hausse du change, les bénéfices des entreprises pourront être remis à l'étranger d'une façon avantageuse.

La plupart des sucreries brésiliennes reprises par les capitaux français, se trouvent dans l'état de Saint-Paul, non compris dans les grands États producteurs. Ce sont: Piracicaba, Villa-Raffard, Lorena et Porto-Feliz. Ces usines ne se trouvent pas dans la meilleure zone de production du Brésil, mais en compensation elles sont à côté du marché de St-Paul qui importe à lourds frets du sucre de Pernambuco.

Lacaille, Gendreau & Cie

Successeurs de Chs Lacaille & Cie

EPICIER EN GROS

Importateurs de Mielasses, Sirops,
Fruits Secs, Thés, Vins, Liqueurs,
Sucres, Etc., Etc.

Spécialité de Vins de Messé de Sicile et
de Tarragone.

329 Rue St-Paul et 14 Rue St-Dizier
MONTREAL

Tweeds et étoffes nouvelles
pour complets et pardessus de
printemps. Tous les derniers
patrons et dessins artistiques
pour cette saison.

L. C. de TONNANCOUR
1599 rue Notre-Dame

A trois portes du Palais de Justice.

ST-ARNAUD & CLEMENT

10 PLACE D'YOUVILLE

MONTREAL.

Beurre, Fromage et Œufs

Et les produits de la ferme

Consignations sollicitées.

TELEPHONE BELL MAIN 3677
" " MAIN 3678
MARCHAND 902
SOIR BELL EST 1138

Les producteurs brésiliens se sont réunis en congrès à Bahia en 1903 et récemment à Pernambuco. Ils décidèrent de demander aux pouvoirs publics la réduction des droits douaniers sur les sucres, afin d'avoir égard aux dispositions de la convention de Bruxelles, sans toutefois y adhérer. Ils ont encore pris la résolution de se réunir de nouveau en congrès à Campos, l'année prochaine.

Rapport de Brevets

Liste des Patentes accordées à des inventeurs Canadiens. Tout renseignements concernant ces inventions peut être obtenu de M.M. Fetherstonhaugh & Co., Solliciteurs de patentes, Edifice Canada Life, Montréal.

No 93,121 — L. A. Codère & A. E. Choquette, Sherbrooke. Appareil électrique pour signaux.

No 93,122 — A. H. Larochelle, Lévis, Qué. Machines à dégrossir.

No 93,124 — C. V. Shannon, Dawson, Yukon. Instrument pour tenir la copie.

No 93,145 — G. Wettlanfer, Stratford, Ont. Dispositif pour charger le fumier.

No 93,162 — S. G. Brown & G. H. Hill, Montréal. Transformateurs.

No 93,164 — C. Brent, Rat Portage, Ont. Malaxeurs de ciment.

No 93,179 — T. E. Ainley, Sherbrooke, Qué. Transporteurs de Toison.

No 93,207 — D. Houlahan, Toronto. Filet protecteur pour tramways.

No 93,226 — D. J. Archer, Toronto. Système de gonds pour châssis.

No 93,276 — O. B. Price, Moncton, N. B. Transporteur à disque denté.

No 93,290 — E. A. Lasueur, Ottawa. Explosifs.

No 93,292 — J. Waddell, Orono, Ont. Réceptacles en Pierre Artificielle ou Béton pour Cercueils.

No 93,301 — H. Embree, Oxford, N. E. Couplages de Boyaux.

No 93,307 — E. Lewis, Winnipeg, Man. Cinquièmes roues pour Véhicules.

No 93,319 — R. Adams, Toronto. Wrench pour tuyaux.

VANILLE ESSENCE

En vente à \$1.00 la livre fluide, par Jules Bourbonnière. Téléphone Bell, Est, 1122, Montréal.

Une entreprise qui ne vaut pas la peine d'être annoncée, ne vaut pas la peine d'être mise en opération.

Nous avez-vous donné votre Ordre pour
Conserves Alimentaires Quaker ?

MATHEWSON'S SONS

Successeurs de J. A. Mathewson & Co.

EPICIER EN GROS

202 Rue McGill, MONTREAL.

UN STEAMER MONSTRE

On vient de lancer, à Belfast, le nouveau transatlantique allemand *Amerika*, qui appartient à la *Hambourg-America Line*.

Le paquebot, une véritable ville, qui n'a pas moins de 670 pieds de longueur, 74 pieds de largeur et 52 pieds de profondeur, porte en lourd 22,500 tonnes; son poids total est d'environ 41, 00 tonnes.

L'*Amerika*, qui est le premier paquebot à avoir des élévateurs électriques, est construit pour transporter 600 passagers de première classe, 300 de seconde, 250 de troisième et 2,300 de "steerage", y compris les officiers et l'équipage, qui se monte à 550, on arrive ainsi au total de 4,050 personnes.

Il y aura huit ponts sur l'*Amerika*. Le paquebot, qui fera le service entre Hambourg et New-York, file à 19 à 20 noeuds.

Malgré ses dimensions colossales, l'*Amerika* n'est pourtant pas le plus grand paquebot à flot car le *Baltic* mesure 726 pieds de longueur, 76 de largeur et 49 de profondeur; ce dernier paquebot, qui appartient à la *White Star Line*, porte 23,000 tonnes.

Il est intéressant de comparer les dimensions de ces deux monstres modernes avec celles du fameux *Great-Eastern* qui fit tant parler de lui en 1858. Le *Great-Eastern*, qui fut aussi appelé *Leviathan*, bateau à roues et à hélice, mesurait 680 pieds de longueur, 82 pieds de largeur et 60 pieds de profondeur. Il portait 18,918 tonnes et avait cinq tuyaux et six mâts. Ce paquebot fabuleux, la création de Brunel, pouvait transporter 10,000 soldats!

L'*Hambourg-America Line* a en construction un autre 'monstre, qui portera 25,000 tonnes ce qui fera 2,000 tonnes de plus que le *Baltic* qui détient le record de la grandeur.

Les Allemands construisent beaucoup de navires en Angleterre; ils prétendent que s'ils font construire une partie de leur flotte commerciale à l'étranger, c'est tout simplement parce que leurs chantiers regorgeant de navires en construction, ils sont forcés de faire des commandes à d'autres nations afin de ne pas perdre de temps.

L'annonce de la *Bode's Gum Co* demande à être lue par les épiciers et les marchands de la campagne. Ce n'est pas souvent qu'un article rapporte 37 p.c. de profit à la vente, surtout pour un article de vente courante. En plus de ce superbe profit, il est donné à l'acheteur une montre évaluée à \$5.00 dans le gros et qui représente 50 p.c. du prix d'achat de la marchandise; en fait pour \$10.00 l'acheteur reçoit une valeur de \$18.70; c'est-à-dire que son profit est de 87 pour cent.

L'offre est tentante, c'est pourquoi nous prions nos lecteurs de lire attentivement l'annonce d'autre part.

LES VIANDES REFRIGEREES

D'AUSTRALIE

Dans le but de faciliter la vente des viandes réfrigérées de provenance australienne, la "Queensland meat export and Agency Co. Limited", a fait construire à Singapore un magasin à chambres froides.

Le premier vapeur spécial chargé d'animaux abattus, le *Suthric*, avait quitté Sydney à la fin de février afin de parfaire son chargement à Pinkemba [baie Moreton]. Il aurait touché dans plusieurs ports sur sa route, notamment à Port-Kennedy [Thursday Island] et à Sotrabaya [Java], afin d'écouler une certaine partie des victuailles embarquées dans ses chambres froides, savoir: 255 tonnes de boeuf de première qualité; 71 tonnes de mouton; 15 tonnes d'agneau; 15 tonnes de beurre frais lo-

gées en boîtes de bois et de fer-blanc; quelques tonnes de lapins et de lièvres; 14 tonnes de volailles et 25 caisses de lait provenant des environs de Brisbane logées en boîtes de fer-blanc, chauffé à 160° Farenheit, puis refroidi à 32°, etc. le tout pouvant valoir une somme de 330,000 francs.

Une partie du boeuf, destinée à être consommée par des mahométans, aurait été abattue selon la coutume islamique. On l'assure du moins, et ce détail montre combien les promoteurs de l'entreprise ont mis de soin à assurer son succès. Un peu plus tard, dès que des chambres froides spéciales à température moins basse que pour la viande auront été aménagées à bord du vapeur, on songera à transporter des fruits frais et des légumes d'Australie.

La partie du chargement délivrée à Singapore a été placée immédiatement dans les chambres froides et sera vendue au fur et à mesure des demandes.

Une Question de Valeur.



Le **TISSU TARBOX** a prouvé par lui-même qu'il est ce que nous avons dit tout d'abord

— LE MEILLEUR.

Mais il y a des quantités de femmes qui ont encore à être instruites de son excellence. Il y a profit pour vous à leur faire connaître le **TISSU TARBOX**.

VOTRE MARCHAND DE GROS EN VEND.

TARBOX BROS., **Toronto, Can.**

ECONOMIE.

Certaines personnes achètent un thé inférieur parce qu'il est bon marché. Elles pourraient aussi bien acheter un thé bon marché, parce qu'il est inférieur. Même chose, mais **PAS D'ECONOMIE** ni d'un côté, ni de l'autre. Avec le Thé

Blue Ribbon

vous avez **FORCE, AROME, QUALITÉ, VALEUR :**

VOILA DE L'ECONOMIE !



COLD STORAGE

Circulation d'air froid et sec, Ventilation parfaite, Température appropriée à la nature des produits à conserver.

Conservation, d'après les méthodes scientifiques les plus approuvées, de

Beurre, Fromage, Œufs, Fruits.

Coin des rues des Sœurs Grises et William, Montréal.

M. GOULD, GÉRANT.

PRIX COURANTS.

Dans la liste qui suit, sont comprises uniquement les marques spéciales de marchandises dont les maisons, indiquées en caractères noirs, ont l'agence ou la représentation directe au Canada, ou que ces maisons manufacturent elles-mêmes. Les prix indiqués le sont d'après les derniers renseignements fournis par les agents, représentants ou manufacturiers eux-mêmes.

THE AMERICAN TOBACCO CO.

Cigarettes	MONTREAL	Le 1000
Richmond Straight Cut..		12.00
Sweet Caporal....		8.50
Athlete		8.50
Old Judge.....		8.50
New Light [tout tabac]..		8.50
Sub-Rosa Ciganros [tout tabac]..		8.50
Derby.....		6.55
Old Gold.....		6.30
Prince.....		5.75
Sweet Sixteen.....		5.75
Dardanelles ordinaires		12.25
Dardanelles, bouts en liège ou en argent.....		12.50
Moguls, bouts en papier ou en liège.		12.00
Yildiz [turques]..		15.00
Yildiz Magnums, bouts en papier, en liège ou en or.....		20.00
Tabacs à cigarettes	la lb	
Puritan et B C No 1 .. 1/12s..		1.00
Sweet Caporal. 1/13s..		1.15
Tabac coupés	la lb	
Old Chum..	10s..	0.85
Puritan..	11s..	0.85
Lord Stanley, btes ½ lb..		1.05
Meerschaum	10s..	0.82
Athlete Mixture, btes ½ et ¼ lb..		1.35
Old Gold..	12s..	0.95
Seal of North Carolina. ..	12s..	0.95
Duke's Mixture.....		0.82
Virginity.....		1.25
Old Virginia, pqts ½ et 1 lb..		0.72

WALTER BAKER & CO., LTD, maison fondée en 1780, 41 des plus hautes récompenses en Europe et en Amérique.

	Par lb.
Chocolat, Prime No. 1, bte 12 lbs	\$0 38
Chocolat à la Vanille, bte. de 6 lbs	0 47
German Sweet, boîte de 6 lbs	0 27
Breakfast Cocoa, bte de ½, ¼, 1 et 5 lbs.	0 43
Cracked Cocoa, bte de ¼ lb. bte de 12 lbs	0 35
Chocolat sucré, Caracas, boîte de 6 lbs.	0 37
Caracas Tablets, 100 paquets, 5 noués ensemble, par boîte	3 00
Chocolat Soluble (Soda chaud ou froid) boîtes de 1 lb.	0 42
Gaufrettes Chocolat Vanille, 48 par boîte, la boîte	1 56

Les cotations ci-dessus sont F. O. B., Montréal.

JULES BOURBONNIERE MONTREAL

Extraits et Divers.

Thé de Boeuf — 20 oz — la doz.	8.00
Thé de Boeuf au gallon	6.50
Celery Bitters [Hôtels] .. . la lb	80
Jamaica Ginger [Hôtels] .. . la lb.	80
Vanille, Citron, Noyau, Orange et Fraises..	la lb. 1.00
Eau de Floride..	le gal. 5.00

Bay Rhum..	le gal.	8.50
Rose Cold Cream.....	le gal.	8.50
Parfum Lilas d'Italie..	la lb.	1.20
Vaseline Parfumée ..	4 lbs.	.65

BORDEN'S CONDENSED MILK CO. Wm. H. Dun, Agent, Montréal



"Eagle" brand	\$1.50
"Gold Seal" brand	1.30
"Peerless" brand evaporated cream	1.20

BRODIE & HARVIE MONTREAL

Farines préparées de Brodie

	la doz
Red X X X	pqts de 6 lbs..... 2.80
Red X X X	pqts de 3 lbs..... 1.45
Superb	pqts de 6 lbs..... 2.60
Superb	pqts de 3 lbs..... 1.35
Crescent	pqts de 6 lbs..... 2.40
Crescent	pqts de 3 lbs..... 1.25

Souvenez-vous qu'il y a un 'Certificat dans chaque boîte de

Levure Jersey Cream,

et que dix de ces certificats vous procureront une boîte GRATUITE chez tout épicer de gros du Canada,—

Levure Jersey Cream,

la meilleure au monde.

J. A. TAYLOR, Agent, Montréal.

THE ST. LAWRENCE SUGAR REFINING CO. LIMITED MONTREAL

Sucres Raffinés

Fabricant des qualités les plus choisies de

JAUNES EFFLORESCENTS, (BLOOMY YELLOWS) CAFE NOIR, (BRIGHT COFFEE SUGARS)

PHENIX, GRANULES "EXTRA STANDARD"

Les meilleurs sur le Marché

D. C. BROSSEAU & CIE
MONTREAL

Cognac F. Geoffroy & Fils La cse

Une étoile..	12 qts.	9.00
" "	24 pts.	10.00
" "	24 flasks.	10.00
" "	48 "	11.00
V. O....	12 qts.	12.50
V. S. O. P.	12 qts.	16.00

Cognac Ve Darvilly & Cie

12 Quarts...	\$7.25	24 Pints.	8.25
24 flasks..			8.25
48 flasks ou 48 1/2 pts.			9.25

L. CHAPUT FILS & CIE,
MONTREAL

Champagne Bertin Fils. La cse

Le panier....	qts.	11.00
Le Panier....	pts	12.00

Cognac Boulestin & Cie. La cse

1 cse	5 cses
★	qts 12.00 11.75
★	pts 13.00 12.75
★	flasks 13.00 12.75
★★★	qts 15.00 14.75
V. S. O. P.	qts 20.00 19.50
V. V. S. O. P.	qts 28.00 27.50

Cognac Dervos & Cie. La cse

1 cse	5 cses
★	qts 8.00 7.75
★	pts 9.00 8.75
★	flasks 9.00 8.75

Cognac M. Durand & Cie. La cse

1 cse	5 cses
★★★	qts 5.50 5.25
★★★	pts 6.50 6.25
24 flasks..	6.00 5.10
48 flasks..	7.00 6.75
★★★ 1/2 bouteilles.	6.75 6.50

Cognac Gonzales, Staub & Cie. La cse

1 cse	5 cses
Quarts....	9.00 8.75
Pints....	10.00 9.75

24 flasks..	10.00	9.75
★	qts 11.50	11.25
★ ★ ★	qts 14.00	13.75
V. S. O.	qts 16.50	16.25
V. S. O. P.	qts 18.25	18.00

Cognac V. Pinot & Cie. La cse

1 cse	5 cses	
★★★	qts 6.00	5.75
★★★	pts 7.00	6.75
24 flasks..	6.75	6.50
48 flasks..	7.50	7.25
★★★ 1/2 bouteilles.	7.25	7.00
V. O.	qts 7.00	6.75
V. O.	pts 8.00	7.75

Rhums. La cse

1 cse	5 cses	
Lion....	qts. 8.00	7.75
Lion....	pts 9.50	9.25
Royal ..	qts. 11.00	10.75
Saint-Marc ..	qts. 9.50	9.25
Tom & Topsy..	qts. 7.50	7.25
Tom & Topsy..	pts. 8.50	8.25

Thé Noir "Abeille". La lb.

"Bee" ★ paquets 1 lb et 1/2 lbs... 21
 "Bee" ★★★... 25

Caisses de 40 lbs, fret payé en quantités de 100 lbs ou plus. Escompte 10% extra en lots de 5 cses et plus.

Thé Noir Ceylan "Owl" La lb.

Etiquette Rouge, 1 et 1/2 lb. No 5	20
Etiquette Verte..... No 10	26
Etiquette d'Argent..... No 15	32
Etiquette Dorée..... No 30	40

Caisses de 80 et 60 lbs, fret payé sur quantités de 100 lbs. ou plus.

Vin Tonique Dubonnet. La cse

1 cse	5 cses	
12 litres..	12.00	11.50

Whisky Ecossais J. Ainslie & Co. La cse

1 cse	5 cses	
Ogilvie ..	qts 7.00	6.75
Ogilvie..	24 flasks 7.75	7.50
Ogilvie ..	Imp. qts 10.50	10.25
Ainslie ..	Yellow label 9.00
Ainslie ..	Ord. flask 10.25
Ainslie ..	Imp. qts 13.50
Ainslie ..	White label 9.75
Ainslie..	Special 10.50
Ainslie..	Extra-Special 12.50
Ainslie .	Clynelish [smoky] 13.00
Big Ben....	qts 11.00	10.75

WILLIAM CLARK

Conserves MONTREAL La doz

Compressed Corned Beef.	1s.	1.50
Compressed Corned Beef.	2s	2.60
Compressed Corned Beef.	6s	7.80
Compressed Corned Beef	14s	18.00
Ready Lunch Beef.. . . .	1s \$1.50	2s 2.60
Geneva Sausage.	1s 1.70	2s 3.00
Cambridge Sausage.	1s 1.45	2s 2.65
English Brawn	1s 1.40	2s 2.50
Boneless Pigs Feet.	1s 1.40	2s 2.50
Sliced Smoked Beef.	1s 1.35	1s 2.40
Roast Beef.	1s 1.40	2s 2.50
Pork and Beans avec sauce.	1s	0.50
Pork and Beans avec sauce.	2s	0.78
Pork and Beans avec sauce.	3s	1.00
Pork and Beans Plain.	1s	0.45
Pork and Beans Plain.	2s	0.73
Pork and Beans Plain.	3s	0.89
Pork and Beans, sauce Child.	1s	0.50
Pork and Beans, sauce Child.	3s	1.00
Wild Duck, Partridge, Chicken, Veal		



VOS CLIENTS apprécieront un savon pur et dur. Re commandez **SURPRISE** comme la sorte de savon à essayer pour la meilleure valeur.

Manufacturé par
THE ST. CROIX SOAP MFG. CO.
 ST. STEPHEN. N. B.
 45 Rue Bleury, MONTREAL.

Succursales: —Montréal, Toronto, Winnipeg, Vancouver, Indes Occidentales, Terrebonne.

Pas de meilleurs

Vous ne pouvez pas mettre sur vos tablettes de meilleurs fruits que les

Confitures, Gelées et Fruits Cachetés sous verre; E. D. S.

C'est certain.

E. D. SMITH'S
 FRUIT FARMS

WINONA, ONT.

and Ham patés.	1/2s	1.10
Ox Tongue (whole)	1 1/2s	6.50
Ox Tongue (whole)	2s	7.00
Ox Tongue (whole)	2 1/2s	7.50
lunch Tongue	1s 2.75 2s	5.50
Imperial Plum Pudding.		1.00

Potted Meats	La doz	
Ham, Game, Ha'e, Chicken,		
Turkey, Wild Duck, Tongue,		
Beef.	1/4s	0.50
Chicken, Ham and Tongue.	1/2s	1.00

Soupes	La doz	
Mulligatawny, Chicken, Oxtail,		
Kidney, Tomato, Vegetable,		
Julienne, Mock Turtle, Con-		
sommé, Pea, Bean, Purée, pint.		1.00
Mince Meat. Ditto quarts.		2.00
[Tins fermées hermétiquement.] La doz		
1s \$1.10 2s 1.95 3s 2.90 4s 3.90 5s 4.90		

F. COURSOL MONTREAL		
La Peptonine.	la doz.	2.40

THE COWAN CHOCOLATE CO.		
Cacaos. TORONTO & MONTREAL La doz		
Hygiénique, tins 1/4 lb.		2.00
Perfection, tins 5 lbs.	la lb.	0.50
Perfection, tins 1/2 lb.	la doz.	2.40
Essence de cacao sucré, tins 1/2 lb 1.80		
Imperial Dutch	1/4 lb.	90
Chocolate powder, boîtes de 10, La lb		
20, 30 lbs.		25
Cacao Soluble, boîtes 10, 20, 30 lbs.		20
Cocoa Nibs.		35
Cocoa Shells.		05
Chocolat. La lb		
Diamond.	1/4 et 1/2 lb.	25
Diamond.	8s	28
French Diamond.	6s	22
Queen's dessert.	1/4 et 1/2 lb.	40
Queens dessert.	6s	42
Parisien, morceau à		5c 30

Royal Navy.	1/4 et 1/2 lb.	30
Caracas pur.	1/4 et 1/2 lb.	40
Perfection.	1/4 et 1/2 lb.	30
Rock sucré.		30
Au lait, cartons 6 doz.	la doz.	45
Au lait, boîtes 3 et 6 doz. la doz.		85
Bâtons à lc.	la gr.	1.00

Confections Cowan La doz		
Cream Bars. . . gds 6 à la boîte.		2.25
Cream Bars. . . pts 6 à la boîte.		1.35

La bte		
Cream Bars. . . gds 60 à la boîte.		1.80
Cream Bars. . . pts 60 à la boîte.		1.10
Milk Chocolate . . . cartons 6 doz.		.45
Milk Chocolate, 2-5 btes, 3 et 6 doz.		.85
Milk Wafers. cartons 3 doz.		.90
Croquettes90
Médailles		2.25
Milk Wafers. bte 5 lbs.		.40

La doz		
Chocolate Ginger. . . boîtes 1 lb.		4.00
Chocolate Ginger. . . boîtes 1/2 lb.		2.25
Gingembre Crystallisé. . . btes 1/2 lb.		2.25
" " Crystallisé btes 1/2 lb.		2.25
Chocolate Wafers. . . boîtes 1/2 lb.		2.25
Chocolate Wafers. . . boîtes 1/4 lb.		1.30
Chocolate Icing. paquet 1 lb.		1.75

Icings La doz		
Chocolate Icing. paquet 1/2 lb.		1.00
Pearl Pink Icing. paquet 1 lb.		1.75
Pearl Pink Icing. paquet 1/2 lb.		1.00
White Icing. paquet 1 lb.		1.75
White Icing. paquet 1/2 lb.		1.00
Lemon Icing. paquet 1 lb.		1.75
Lemon Icing. paquet 1/2 lb.		1.00
Orange Icing. paquet 1 lb.		1.75
Orange Icing. paquet 1/2 lb.		1.00
Almond Icing paquet 1 lb.		1.75
Almond Icing paquet 1/2 lb.		1.00
La lb		
Maple Icing paquet 1 lb.		1.75
Maple Icing paquet 1/2 lb.		1.00

R. SULLIVAN DAVID MONTREAL		
Moore [marque célèbre de]	La Cse	
Cacao et lait . cse de 4 doz. [tins]		\$10.25
Chocolat et lait cse de 4 doz. "		11.25
Café et lait . . . cse de 4 doz. "		12.00
Extrait de Cacao.		
1 lb. 1 doz. [tins] à la cse		
1/2 lb. 2 doz. " à la cse		
1/2 lb. 2 doz. " à la cse		

DEMERS, FLETCHER & CIE MONTREAL		
Champagne A. J. Lecluse.	qts. pts.	
Carte Blanche.	11.50 13.50	
Carte d'Or.	16.00 18.00	
Cognac B. Vert & Cie.	La Cse	
Special Dark.	qts. 9.00	

THE DUNCAN CO.		
Caisse de 60 bar-		
res.	2.40	
Cse de 100 bar-		
res.	4.00	



Prix par quan-		
tités sur demande		
Special Pale.	qts. 9.00	
*.	qts. 11.00	
V. O.	qts. 18.00	
V. S. O. P. fine Champagne.	qts. 24.00	
Eaux: — Bassin de Vichy La cse		
Source du Chalet. 50 btles.		8.00
Soda Vichy. 100 btles.		8.50
Liqueurs fines:—Gust. Picou. La cse		
Liqueur du Couvent, Verte—litres.		15.00
Liqueur du Couvent, Jaune—litres.		14.00
Picoutine.		15.00
Curacao Blanc et Rouge.		10.00
Crème de Cacao.		12.00
Kummel Crystallisé.		9.50
French Cocktail.		10.00

LE CÉLÈBRE

SCOTCH WHISKY

LIQUEUR SPECIALE

"P. & O."

ALEX. FERGUSON & CO., GLASGOW, Seuls Propriétaires.

LA MARQUE LA PLUS POPULAIRE DE SCOTCH WHISKY DANS LE MONDE.

VOYEZ LES COTATIONS.

Succursale de Québec:

J. WALTER TRESIDDER,
Agent Général, 214 rue St-Jacques,
Montréal.

HENRI BEAUTEY,
AGENT.

Anisette Amsterdam..	10.00
Maraschino..	10.00
Crème de Menthe..	12.00
Cherry Brandy..	10.00
Grenadine..	7.50
Mandarin Extra Pure..	7.50
Rhum — L. Jusselain	La cse
Rhum Vierge..	qts. 12.00
Vin Beaujolais—M. Desalles.	qts. pts.
Moulin à Vent..	8.00 9.00
Vin Bourgogne—C. Charton & Fils.	qts. pts.
Pommard..	8.00 9.00
Chambertin..	9.50 10.50
Nuits..	8.50 9.50
Pommard Mousseux..	8.00 9.00
Vin Tonique	
Royal Muscat..	8.00
Liqueur Advocaat — Van Dijk..	10.00
Quinquina des Princes..	10.50
Whiskey Ecosais—P. McDonald & Co.	
Lord of Isles—Special qts..	la cse. 9.50
Lord of Isles—Extra Sp. qts.	10.50
Lord of Isles—Sp. Liqueur..	11.50
Lord of Isles—Ext. Sp. Liq.	12.50

J. M. DOUGLAS & CO.
MONTREAL

Bleus à laver. La lb.



"Blueol", boîtes
10 lbs, 50 pqts
de 4 carrés. 15c.
"Sapphire,"
boîtes de 14 lbs,
pqts de 1/2 de lb,
12 1/2c,
"Union," boîtes
de 14 lbs, pqts
de 1/2 et 1 lb, 10c.

The EDWARDSBURG STARCH CO. Ltd
MONTREAL

Empois de buanderie		La lb
No 1 Blanc ou Bleu, cartons 4 lbs..	06 1/2	
No 1 Blanc ou Bleu, cartons 3 lbs..	05 1/2	
No 1 Blanc, barils et petits barils..	05	
Canada Laundry..	04 1/2	
Silver Gloss, btes à coulisses, 6 lbs..	07 1/2	
Silver Gloss..	canistres de 6 lbs. 07 1/2	
Kegs Silver Gloss, gros crystal, — au quart..	06 1/2	
Edwardsburg's Silver Gloss, paquets de 1 lb..	07 1/2	
Benson's Satin..	cartons de 1 lb. 07 1/2	
Canada White Gloss, pqts de 1 lb..	5 1/2	
Benson's Enamel, par boîte	\$1.25 et 2.50	

Empois de cuisine	
Benson's Celebrated prepared Corn, Boîtes de 20 et 40 lbs.	06 1/2
Canada Pure Corn Starch, boîtes de 20 et 40 lbs.	05 1/2

Empois de riz "Edwardsburg"	
No 1 blanc, .. cartons de 1 lb. 10	
No 1 blanc ou bleu, morceaux, boîtes de....	4 lbs 08 1/2

Sirop fin de table "Edwardsburg".	
Quarts..	la lb. 02 1/2
1/2 Quarts..	la lb. 02 1/2
1/4 Quarts..	la lb. 03
Seaux de 38 1/2 lbs..	le seau. 1.30
Seaux de 25 lbs..	le seau. 0.90

La cse	
Canistres de 2 lbs. 2 doz à la cse.	1.90
Canistres de 5 lbs. 1 doz à la cse.	2.35
Canistres de 10 lbs. 1/2 doz à la cse.	2.25
Canistres de 20 lbs. 1/4 doz à la cse.	2.10
Canistre émaillé.	2 doz à la cse. 2.40



THE EAGLE
MANUFACTURING CO.
MONTREAL

Poudres à Pâte.		La doz
Eagle—cse 48, tins 5c.	41	
Eagle—cse 48, tins 10c.	77	
Eagle—cse 24, tins 25c.	25	
Maple Leaf—cse 48,		
tins 5c. 1/2 lb.		
Maple Leaf—cse 48,		
tins 10c. 1/2 lb.		
Maple Leaf—cse 48, tins 15c 1 lb.	175	
Empois "San Toy".		La cse
Caisse 60 paquets à 5c.	240	
Caisse 60 paquets à 10c.	475	
Borax "Eagle"		La doz
Caisse 60 paquets, 6 oz.	45	
Caisse 60 paquets, 1 lb.	90	
Escompte 5% sur toutes marchandises.		
Fret payé sur 5 cses.		

THE EMPIRE TOBACCO CO.
MONTREAL

Tabacs à chiquer		La lb
Bobs..	6s et 12s	45
Currency..	12s	46
Old Fox..	12s	48
Pay Roll..	7 1/2s	56
Tabacs à fumer.		
Empire..		46
Rosebud..		51
Ivy..	7s	50

S. H. & A. S. EWING,
MONTREAL

Poudre à Pâte "Vienna"		La doz
Canistre de 1 lb.	2.25	
Canistre de 1/2 lb.	1.25	
Canistre de 1/4 lb.	0.75	
Paquets de 5 oz.	0.70	
Paquets de 3 oz.	0.35	

A. O. Fiset,
MONTREAL

Cognac Gabriel Dubois & Cie.	La cse
Etiquette Bleu argent..	11.25

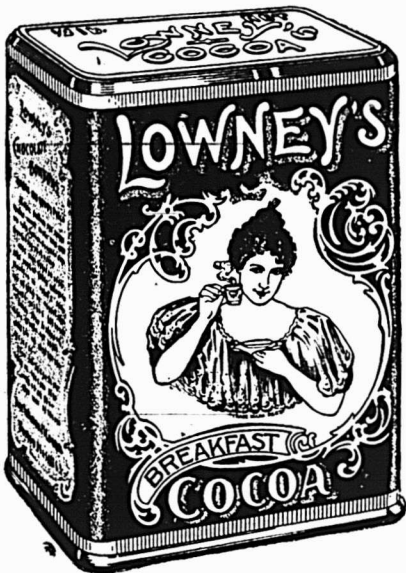

Il Attire la Clientèle chez les Epiciers

L'arôme particulièrement riche, la qualité exquise, et la Pureté absolue du Cacao de Lowney le distingue de tous les autres. C'est un produit naturel; qui n'a subi aucun "traitement," aux alcalis ou autres ingrédients chimiques: il ne contient pas de farine, d'amidon, de coques de cacao moulus, ou de matières colorantes; rien que la partie nutritive et digestive du plus beau choix de fèves de cacao. Un article de vente rapide, et qui donne du profit aux marchands.

The Walter M. Lowney Company, 447, Commercial street,
BOSTON, MASS.
SUCCURSALE AU CANADA: 530 rue St-Paul, Montréal.

Un faiseur d'Argent constant pour
les Epiciers de détail.

Le Sel de Table Windsor se vend d'une manière aussi soutenue que le sucre—avec un assez bon profit EN PLUS pour VOUS. Faites simplement savoir à votre meilleure clientèle que vous tenez le Sel Windsor—et les commandes pour cet article commenceront à arriver.

LE
Sel Windsor

se vend de lui-même — parce que c'est le meilleur Sel, et le Sel qui est le mieux annoncé. Lorsque vous réunissez la qualité parfaite et la publicité systématique, vous ne pouvez que faire qu'un article ait une vente constante et qu'il produise une forte somme d'argent. Obtenez le profit — mettez en stock le SEL WINDSOR.

24 flasks.....	12.25
48—} flasks.....	13.25
Etiquette or et rouge..	9.50
24 flasks.....	10.50
48.....	11.50
No 1 — au gallon..	Le gal. 3.90
No 2 — au gallon..	4.30
No 3 — au gallon..	4.85
Scotch Marchant	La cse
Special Old Highland..	10.00
5 cses, 9.75; 10 cses, \$9.50.	
Champagne E. Mercier & Cie.	
Quarts.....	24.00
Pints.....	26.00
Vins A. Balayé.	La cse
Clarets..	4.00 qts. 5.00
Au gallon.....	105
Graves..	4.25 qts. 5.25
Au gallon.....	1.10

J. A. E. GAUVIN MONTREAL

Spécialités	
Sirop Menthol.....	1.65
Sirop d'Anis Gauvin.....	1.75
Sirop d'Anis Gauvin, par 3 doz.....	1.60
Sirop d'Anis Gauvin.....	La gros. 17.00
Sirop d'Anis Gauvin, par 5 grosses.....	16.00
William's Headache Wafers. La doz.....	1.60
William's Headache Wafers. 3 doz.....	1.60
William Headache Wafers.. la gros.....	16.00

E. W. GILLETT CO. LTD.
TORONTO, ONT.



Levaln Royal.	
Boîtes 36 paquets à	
5c.....	la boîte. 1.05
Gillett's Cream Yeast.	
Boîtes 36 paquets à 5c	
La boîte.....	1.05
Poudre à Pâte "Magic"	
6 doz de 5c.....	40
4 doz de 4 oz.....	60
4 doz de 6 oz.....	75



4 doz de 8 oz.....	95
4 doz de 12 oz.....	1.40
2 doz de 12 oz.....	1.45
4 doz de 16 oz.....	1.65
2 doz de 16 oz.....	1.70
1 doz de 2½ lbs.....	4.10
1 doz de 5 lbs.....	7.30
2 doz de 6 oz.....	La cse
1 doz de 12 oz.....	4.55
1 doz de 16 oz.....	



Lessive en Poudre.

La cse	
4 doz à la caisse ..	3.60
3 caisses.....	3.50
5 caisses ou plus.....	3.40

Soda "Magic" La cse

No 1 caisse	
60 pqts de 1 lb.....	2.75
5 caisses.....	2.60
No 2 caisse	
120 pqts de ½ lb.....	2.75
5 caisses.....	2.60
No 3 caisse	
30 pqts de 1 lb.....	2.75
60 pqts de ½ lb.....	2.75
5 caisses.....	2.60
No 5 caisse	
100 pqts de 10 oz.....	2.85
5 caisses.....	2.75

The HAMILTON DISTILLERY CO. Ltd.

HAMILTON, ONT.

Rye	
Royal Rye.....	25 U. P. 2 25
Royal Malt.....	25 U. P. 2 25
2 Star Rye.....	40 U. P. 1 75
2 Star Malt.....	40 U. P. 1 75

"Red Wheat Whisky"

La cse	
Quarts 2½ gallons to case of	
12 bottles.....	8 00
Rye, 5 ans.....	25 U. P. 2 50
Rye, 4 ans.....	25 U. P. 2 40
Whiskey "Maple Leaf" de 6 ans.	

La cse	
Amber Qts.....	12 bottles.... 5 50
Imperial Qts.....	12 flasks 7 50
Pints.....	16 flasks 6 00
Half Pints.....	32 flasks 6 50
Special Pocket.....	36 flasks 6 50
Quarter Pints.....	64 flasks 7 50
Whiskey "Royal Canadien" de 6 ans.	

La cse	
Quarts.....	12 bottles.... 7 00
Pints.....	16 flasks 7 50
Half Pints.....	32 flasks 8 00
Quarter Pints.....	64 flasks 9 00
Whiskey Blanc	
Quarts.....	12 bottles.... 5 00

THE B. HOUDE CO. QUEBEC

Les plus grands manufacturiers de tabacs coupés en Canada. Manufacturiers de tabacs coupés pour fumer, chiquer, à cigarettes, ainsi que tabacs à Priser. Prix et informations sur demande.



"Orange Meat"

Caisses de 36 paquets à 15c.....	\$4.50
Lots de 5 caisses (fret payé).....	4.40
Caisses de 20 paquets à 25c.....	4.10
Lots de 5 caisses (fret payé).....	4.10

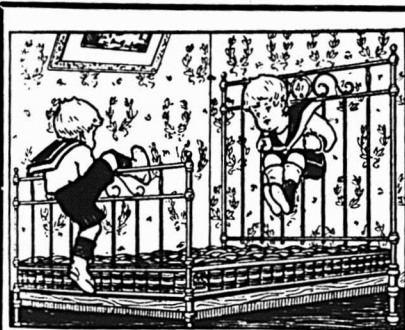

Manufacturiers en gros de :

LITS en CUIVRE et en FER, SOMMIERS à "l'épreuve de la Vermine," Matelas, Oreillers de Plume, Couvre-pieds.

The Ideal Bedding Co., Limited

SUCESSEURS DE The Alaska Feather & Down Co. The Toronto Bedding Co.

MANUFACTURES A MONTREAL; TORONTO, WINNIPEG.

COGNAC

Médaille d'or

TRADE



MARK

Exposition Universelle 1900

BOUTILLIÈRE G. BRIAND & CIE, Etablis en 1835 COGNAC, France

Conditions spéciales pour commandes d'importation. — Echantillons et cotations sur demande. — On demande des sous-agents. S'adresser à —

I. S. WOTHERSPOON, Seul Agent,

104, Bâtisse du Board of Trade, MONTREAL

Articles de Vente **Pendant la Chaleur**



Meilleurs que la Crème ou le Lait frais.

Le Lait Condensé Marque "EAGLE" La Crème Evaporée Marque "PEERLESS" de

BORDEN

Sont parfaitement stérilisés, absolument PURS et RICHES. En vente chez tous les marchands de gros. — Ecrivez à

WILLIAM H. DUNN, - MONTREAL.

Jos. Irving, 92 Wellesley St., Toronto,

Erb & Rankin, Halifax, N. S. Scott, Bathgate & Co., W. S. Clawson & Co. St. Jean, N. B. Winnipeg, Man. Shallcross, Macaulay & Co., Victoria & Vancouver, B. C.

LABORATOIRES S. LACHANCE
87, rue Saint-Christophe, Montréal.
Spécialités Pharmaceutiques

	La doz.
Amers Indigènes	2.00
Cachets Anti-Migraïne	1.75
Caféine Granulée	6.00
Capilline	4.00
Dragées Reconstituantes Lachance	4.00
Essence concentrée pour Char- treuse	2.00
Grano-Lécithine Lachance	4.00
Kina Pepto-Fer Lachance	9.00
Levure de bière	6.00
Lotion Persienne	4.00
Onguent Marmen	2.00
Pâte dentifrice Egyptienne	1.75
Pastilles Pectorales	1.75
Pastilles Vermifuges	1.75
Polychreste F. Picard	9.00
Remède du Père Mathieu	8.00
Remède du Dr Sey	8.00
Salsepareille Lachance	7.00
Sirop de Coquelicot Comp.	2.00
Tue-Punaises	1.75

LAPORTE, MARTIN & CIE MONTREAL

Cognac "Richard"	La cse
S. O.	12s 22.50
F. C.	12s 15.00
F. C.	180s 23.00
V. S. O. P.	12s 12.25
V. S. O.	12s 10.50
V. O.	12s 9.00
V. O.	24 10.00
Au gallon de	3.40 @ 6.00

Cognac "Couturier"	La cse
12s	qts. 7.50
24s	pts. 8.50

48s	1/2 pts.	9.00
24s	flasks.	8.50
48s	1/2 flasks.	9.00
Au gallon		3.80 @ 4.00
Cognac "Marlon"		
La cse		
12s	qts.	6.00
24s	pts.	7.00
48s	1/2 pts.	8.00
24s	flasks.	7.00
48s	1/2 flasks.	8.00
180s	1/15	12.50
Au gallon		3.40 @ 3.75
Gln "Pollen & Zoon"		
La cse		
Rouges	15s.	10.50
Vertes	12s.	5.00
Violet	12s.	2.50
Au gallon		3.00 @ 3.25
Irish Whiskey "Mitchell"		
La cse		
Cruiskeen Lawn. [Stone jars]	12s.	12.50
Special [Old] Ordinary qt. btle.	12s.	9.00
Specia' [Old]. Pint flasks.	24s.	11.75
Old Ordinary. qt. bottle.	12s.	6.50
Old Imperial. qt flasks.	12s.	11.25
Old Ordinary. 1/2 pint.	24s.	8.00
Old. 10 oz. flasks.	48s.	12.00
Special Old, . . au gallon		4.10 @ 4.50
Old au gallon		3.65 @ 4.00
Malaga — Blandy		
La cse		
Pale Sweet — Blue label.	qts.	7.50
Pale Sweet — White label.	qts.	10.00
Pale Sweet au gallon		2.75 @ 3.00
Scotch Mitchell		
La cse		
Heather Dew [stone jars]. Imp.	qts.	12.50
Heather Dew 12s	qts.	8.00
Heather Dew 12s.. Imp. qt. flasks		11.25
Heather Dew 48s 10 oz.		48s 12.00
Au gallon		3.65 @ 4.00

Special Reserve 12s.	qts.	9.00
Special Reserve 24s.	pts.	10.00
Special Reserve 24s ov. flasks	pts.	11.75
Au gallon		3.90 @ 4.50
Extra Special Liqueur. 12s flacons.		9.50
Extra Special Liqueur. 12s quarts.		9.50
Au gallon		4.75 @ 5.00
Mullmore. 12s.	qts.	6.50
Mullmore. 12s. Ov. Imp.	qts.	10.00
Mullmore. 24s. flasks	pts.	7.75
Mullmore. 24s. flasks Imp.	pts.	10.50
Old Scotch, au gallon		3.50 @ 3.75
Champagne "Vve Amlot"		
qts. pts.		
Carte d'Or		16.00 17.00
Carte d'Argent.		10.50 11.50
Champagne "Duc de Pierland"		
. 14.00 15.00		
Champagne "Cardinal"		
. 12.50 13.50		
Madère — Blandy		
La cse		
Very Superior.	qts.	8.50
Special Selected.	qts.	10.50
London Particular.	qts.	13.00
No 1/2.		3.00 @ 3.50
No 1.		4.00 @ 4.50
Thés Lipton [cse 50 lbs.]		
La lb		
Ceylan et Inde—Noirs ou Verts.		
A —	1 lb et 1-2 lb	.45
B —	1 lb et 1-2 lb	.40
No 1 —	1 lb et 1-2 lb	.35
No 2—	1 lb et 1-2 lb	.30
No 3—	1 lb et 1-2 lb	.22
No 4—	1 lb	.20
Thés Japon		
La lb		
H. L.	90 lbs.	35
J. E.	90 lbs.	30
A. D.	90 lbs.	25
Victoria.	90 lbs.	27
Princesse Louise.	80 lbs.	18

1905

Nouvel  Empaquetage

SARDINES Marque BRUNSWICK

Comprenant:

- 1/4 Sardines à l'Huile, 100 boîtes à la caisse
- 1/4 Sardines à la Moutarde, " " "
- 1/4 Sardines aux Tomates, " " "
- 3/4 Sardines à la Moutarde, 50 " "

Les Seuls empaqueteurs au Canada, qui mettent actuellement en boîtes des sardines:— chaque boîte garantie. Fret payé d'avance sur toutes les expéditions.

Vendues par tous les principaux épiciers de gros du Canada . . .

PRÉPARÉES SEULEMENT PAR

CONNORS BROS. LIMITED

BLACKS HARBOUR, N.B.

La Qualité l'emporte chaque Fois.

LA CREME de TARTRE PURE DE GILLETT



donne toujours le meilleur résultat.

Envoyez-nous votre Commande pour un Lot à l'Essai.

- Empaquetée en boîtes de bois de 10 lbs.
- " en seaux de pulpe de 25 lbs.
- " en kegs de 100 lbs.
- " en barils de 360 lbs.

E. W. GILLETT COMPANY LIMITED

LONDRES, TORONTO, ONT. CHICAGO, III.

Thé vert de Ceylan, Style Japon.
 Lady.. 60 lbs 17
 Duchess.. 60 lbs 20
 Poudre à pâte "Princesse" la doz
 Tins ronds.. . . . 1 lb... 24s.. 1.00
 Tins ronds.. . . . ½ lb... 48s.. 0.75
 Tins de.. 5 lbs... 6s.. 5.00

THE WALTER M. LOWNY CO.
 Succursale, 530 rue St-Paul
 MONTREAL

Cacao à déjeuner La lb.
 Btes 6 lbs, 12 à la cse, tins 1-5 lb. 44
 Btes 6 lbs, 12 à la cse, tins 1-4 lb. 42
 Btes 12 lbs, 6 à la cse, tins 1-2 lb. 40
 Btes 6 lbs, 12 à la cse, tins 1-2 lb. 40
 Btes 12 lbs, 6 à la cse, tins 1 lb. 40
Chocolat Sucré (poudre) "Always Ready"
 Btes 6 lbs, 12 à la cse, tins ½ lb. 34
 Btes 6 lbs, 12 à la cse, tins ¼ lb. 32
Chocolat à Primes.
 Btes 6 lbs, 12 à la cse, pqts ½ lb. 33
 Btes 12 lbs, 6 à la cse, pqts ½ lb. 33
 Btes 6 lbs, 12 à la cse, pqts ¼ lb. 35
 Btes 12 lbs, 6 à la cse, pqts ¼ lb. 35
Chocolat Sucré Médailon.
 Btes 3 lbs, 24 à la cse, pqts ½ lb. 44
 Btes 6 lbs, 12 à la cse, pqts ½ lb. 44
Chocolat au lait.
 Btes 3 lbs, 24 à la cse, pqts ½ lb. 35
 Btes 6 lbs, 12 à la cse, pqts ½ lb. 35
Chocolat "Tid Bit".
 Btes 6 lbs, 12 à la cse, pqts ½ lb. 30
 Btes 12 lbs, 6 à la cse, pqts ½ lb. 30
Chocolat Sucré Vanille.
 Btes 3 lbs, 24 à la cse, pqts ½ lb. 32
 Btes 6 lbs, 12 à la cse, pqts ½ lb. 32
Chocolat Sucré Diamant.
 Btes 6 lbs, 12 à la cse, pqts ½ lb. 23
 Btes 12 lbs, 6 à la cse, pqts ½ lb. 23



LUMSDEN BROS.
 TORONTO & HAMILTON
 La Levure pressée
 "Jersey Cream"
 La bte
 en palettes, 36 mor-
 ceaux de 5c, . . . 1.00

E. D. MARCEAU
 MONTREAL

Cafés. La lb.
 Rio 15
 Rio Choix 16½
 Jamaïque No 1 15
 Jamaïque Choix 16½
 Ceylan pur 16½
 Santos No 1 16
 Santos Choix 18
 Maracaïbo No 1 16½
 Maracaïbo Choix 18
 Mélangé 25
 " Condor 80
 " E. M. D. 85
 Old Crow Java 25
 Java de Choix 28
 Old Gov. Java 80
 Java de dix ans 85
 Old Gov. Java et Mocha 30
 Mocha Old Crow 25
 Mocha d'Arabie 28
 " Cholsi 31
 Java Mandheling et Mocha choisi à
 la main 50
 Mélangé spécial 20
 Café Condor pqts. fantaisie 1 lb.
 la doz. \$2.40
 Café Mélangé Old Crow pqts fantai-
 sie, 1 lb. la doz. 2.00

Café "Madame Huot", tins 1 lb. . . 81
 Tins 2 lbs. 80
 Conditions—comptant moins 3 p.c.
 30 jours. Fret payé sur lots de
 100 lbs.
 Quantité de paquets à la caisse
 Condor pqts. fantaisie, 1 lb. 4 doz.
 à la caisse.
 Old Crow pqts. fantaisie, mélangé,
 1 lb. 4 doz. à la caisse.
 Café "Madame Huot", 1 lb. 36 doz.
 à la caisse.
 Café "Madame Huot", 2 lbs. 15 doz.
 à la caisse.
 Thé noir de Ceylan "Condor". Se
 vend, suivant qualité, à 20, 23, 26, 30,
 34 et 40c, et se détaille 25, 30, 35, 40,
 50 et 60c la livre.

Thés Japonais. La lb
 EMD AAA 40 lbs. 30
 EMD AA 40 lbs. 27½
 Condor I 40 lbs. 42½
 Condor II 40 lbs. 40
 Condor III 80 lbs. 35
 Condor IV 80 lbs. 30
 Condor V 80 lbs. 26½
 Condor XXXX 80 lbs. 22½
 Condor XXXX 30 lbs. 23½
 Condor XXX 80 lbs. 20
 Condor XXX 30 lbs. 21
 Condor XX 30 lbs. 19
 Condor XX 80 lbs. 18½
 Condor LX, 60 lbs par caisse, 25 x
 1 lb, 70 x ½ lb, se détaille 40c. 27½
 Blue Jay—Basket fired. . . 70 lbs. 27½
 Nectar thé noir—Boîtes de fantaisie
 à 32½, 42½ et 50
 Old Crow—Mélangé des thés noirs
 à 18½, 22, 25, 30 et 35



Protégez-vous contre la pluie ou le
 soleil, en munissant votre voiture d'un
 de nos magnifiques Parasols. Ils sont
 d'une qualité extra et peuvent s'adapt-
 er à toute sorte de voiture.

Un Parasol vous est donné gratuite-
 ment pour un achat de 5 caisses dans
 nos lignes : Empois Chinois, Poudre à
 Pâte "Ocean," Blanc Mange, Borax, etc.,
 aux prix de la liste, aux conditions sui-
 vantes : 5 pour cent à 30 jours, mar-
 chandises livrées dans toutes les par-
 ties du Canada. Demandez-en un à
 votre Epicier de Gros ; s'il n'en a pas,
 adressez-vous à

MOULIN OCEAN, Montreal, P. Q., et Rouses Point, N. Y.

Voyez la liste de nos Prix d'autre part.

No 1..	35
No 2..	30
No 3..	25
No 4..	22
No 5..	18½
Moutarde "Condor" pure.	La lb
Boîtes de 1 lb.	32½
Boîtes de ½ lb.	33
Boîtes de ¼ lb.	35
Moutarde "Condor".	
Jarres de 4 lbs.	1.20
Jarres de 1 lb.	35
Moutarde "Old Crow" mélangée.	
Boîtes de 1 lb.	22½
Boîtes de ½ lb.	23
Boîtes de ¼ lb.	25
Moutarde "Old Crow"	
Jarres de 4 lbs.	70
Jarres de 1 lb.	35
Poudres à pâte "E M D" de crème de tartre pure	La case
Caisnes de 2 doz. de 1 lb.	3.25
Caisnes de 4 doz. de ½ lb.	1.75
Caisnes de 4 doz. de ¼ lb.	1.20
"Condor" de grand choix.	
Caisnes de 2 doz. de 1 lb.	2.25
Caisnes de 4 doz. de ½ lb.	1.35
Caisnes de 4 doz. de ¼ lb.	0.80
"Old Crow" de haute qualité.	
Caisnes de 2 doz. de 1 lb.	1.25
Caisnes de 4 doz. de ½ lb.	0.70
Caisnes de 4 doz. de ¼ lb.	0.45
Vinaigre	Le gal.
Vinaigre E M D.	32½
Condor	27½
Old Crow	23½

MOULINS OCEAN
MONTREAL

Empois Chinois	
Caisse de 4 doz.	la doz. 1.00
Poudre à Pâte Ocean	
4 oz. [tins] caisse de 4 doz.	la doz. .45



Chocolat, citron, framboise, orange, vanille, fraise, caisse de 4 doz. paquets de
la doz. 1.00-1.2 lb.

JOHN P. MOTT & CO.
J. A. Taylor, Agent, MONTREAL.

Chocolats et Cacaos Mott. La lb.



Elite.	30
Prepared Cocoa	28
Breakfast Cocoa	88
No 1. Chocolate	30
Breakfast Chocolate	28
Caracas Chocolate	30
Diamond Chocolate	23
Navy Chocolate	27
Cocoa Nibs	35
Cocoa Shells	05
Confectionery Chocolate	20 à 31
Plain Chocolate Liquors	19 à 34
Vanilla Stick	la gr. 1.00

W. D. McLAREN
MONTREAL

Poudre à pâte "Cook's Friend".	
No 1, en boîtes de 4 et 2 doz.	2.40
No 2, en boîtes de 6 et 3 doz.	0.80

8 oz. (tins) caissedoz	90
de 5 doz.	25
1 lb. (tins) caisse	1 25
de 3 doz.	1 60
1 lb. (pqt) caisse	1 60
de 4 doz.	78
Corn Starch Ocean	
1 lb. (pqt) caisse	40
de 4 doz.	
Borax	
1 lb. (pqt) caisse	40
de 4 doz.	
Siropp pour le Rhume	
Ocean	
Caisse de 2 doz.	2 40
bouteilles.	
Bleu Liquide	
Caisse de 1doz b'tl	90
Essences Assorties	
Caisnes de 1 doz	18 00
btles 1 lb.	
Blancs-Manges Ass.	

No 3, en boîtes de 4	doz. 0.45
No 10, en boîtes de 4 et 2 doz. 2.10
No 12, en boîtes de 6 et 3 doz. 70

A. ROBITAILLE & CIE
MONTREAL

Cognac "Sorin"	La case
Carte bleu.	8.50
Carte rouge.	9.50
Carte d'or.	11.00
24 flasks, avec verre	9.50
48 ½ flasks, avec verre	11.00
Au gallon.	4.00 @ 4.25
Cognac "J. Mourier & Cie"	La case
Quarts.	7.00
24 ½ bouteilles.	8.00
48 ¼ bouteilles.	9.00
24 flasks.	8.00
48 ½ flasks.	9.00
24 flasks, avec verre.	8.50
48 ½ flasks, avec verre.	9.50
Cognac "Mont St-Louis"	La case
Quarts.	6.00
24 flasks	7.25
48 ½ flasks	8.50
Champagne "Bellon & Cie"	qts. pts.
Carte Blanche.	12.00 13.00
Poudre à pâte "Prince Arthur"	La doz.
Boîtes de 1 lb, 2 doz. à la caisse.	1.50
Boîtes de ½ lb, 4 doz. à la caisse.	0.85
Boîtes de ¼ lb, 4 doz. à la caisse.	0.50
Tins de 5 lbs	0.10
Scotch Whisky "Craig Dhu Blend"	La-case
Quarts ord.	6.50
Quarts imperial.	9.50
24 flasks ***	7.50
48 ½ flasks.	8.50
Scotch Whisky "R. H. Thomson & Co."	qts. 9.00
Ben Cruachan.	

D. C. Brosseau C. Beauvals L. G. Jarret

Thes, Vins
ET
Liqueurs en Gros

Recommandable à tous les
les points de vue, le

Brandy F. Geoffroy & Fils
COGNAC

est le favori des médecins qui le
prescrivent dans leur pratique
journalière.

Marques: ★ V.O.-V.S.O.P.

en Bouteilles, demi-Bouteilles,
Flasks et demi-Flasks.

Ce Brandy est le produit de la distillation
des meilleurs Crus de Cognac: il a obtenu le
1er Prix à l'exposition universelle de Paris
en 1900.

Nous avons l'agence
pour le Canada.

Demandez nos Prix et Echantillons.

D. C. BROSSEAU & CIE,

Epiciers en Gros et Importateurs

1480 à 1440 rue Notre-Dame, Montréal.

Le

Macaroni
de Codou

"Le meilleur"
parce qu'il n'y en a pas
d'autre aussi bon. Blanc,
tendre, délicat. Fabriqué
seulement de blé de Rus-
sie, dans une des manu-
factures de macaroni les
plus parfaitement équipées
dans le monde entier.

ARTHUR P. TIPPET & CO, Agents

8, Place Royale, Montréal.

THE ST. CROIX SOAP MFG. CO.

St. Stephen, N. B.
Savon "Surprise"



La cse
1 caisse . . . \$4.00
par 5 cses . . . 3.90
fret payé sur 5
cses ou plus.

TELLIER, ROTHWELL & CO.
MONTREAL



Mine à poêle. La grosse
Royal Black lead. 1 75
Magic Stove paste, grands. 9 00
Bleu à laver La lb
Parisian. 12½
Victoria. 10
Challenge. 9

ARTHUR P. TIPPET & CO.
MONTREAL



Teintures "Maypole
Soap" La grosse
Différentes cou-
leurs. 10.20
Noir. 15.80

Lime Juice "Stowers" La cse
Lime Juice Cordial... 2 doz... pts.. 4.00
Lime Juice Cordial... 1 doz... qts.. 3.50
Double Refl. lime juice... 3.50
Lemon syrup. 4.00
The St Lawrence Paper Bag Co., Quebec.



La seule compagnie
manufacturière indépen-
dante du trust des com-
bines

Prix des sacs d'épice-
rie et sacs à chapeaux
pour modistes envoyés
sur demande.

T. UPTON & CO.
HAMILTON, ONT.

Jams pures de fruits.

Framboises, Mûres, Fraises, Pêches, Pru-
nes, Abricots, Gadelles Rouges, Gadel-
les Noires, Groseilles, Figues. (La doz
Verres, 1 lb. 2 dz. à la cse. 1.00
Tins, 2 lbs. 2 dz. à la cse. 7c par lb.

La lb
Seaux, ferblanc, 5 lbs. 8 au crate . . 06½
Seaux, ferblanc, 7 lbs. 9 au crate . . 06½
Seaux, bois, 7 lbs. 6 au crate . . 06½
Seaux, bois, 14 lbs. 06½
Seaux, bois, 30 lbs. 06½

Gelées de fruits pures.

Framboises, Fraises, Gadelles noires
Gadelles rouges, Ananas. La doz
Verres, 1 lb. 2 dz. à la cse. 1.00
Tins, 2 lbs. 2 dz. à la cse. 7c par lb.
La lb
Seaux, bois 7 lbs. 6 au crate. 06½

Seaux, bois, 14 lbs. 06½
Seaux, bois, 30 lbs. 06½
Home made Jams.
Framboises, Fraises, Pêches, Prunes, Ga-
delles Rouges, Gadelles Noires, Abri-
cots, Groseilles. La doz
Verres de 1 lb. 2 dz à la cse. 1.45

La lb
Seaux, ferblanc, 5 lbs. 8 au crate . . 09
Seaux, ferblanc, 7 lbs. 9 au crate . . 09
Seaux, bois, 7 lbs. 6 au crate . . 09
Seaux, bois, 14 lbs. 09
Seaux, bois, 30 lbs. 09

Marmelade d'Oranges d'Upton. La doz
Verres, 1 lb. 2 dz. à la cse. 1.00
Tins, 2 lbs. 2 dz. à la cse. 7c par lb.
Verres, 1 lb. "Home Made" 1.40

La lb
Seaux, bois, 7 lbs. 6 au crate . . 06½
Seaux, ferblanc, 5 lbs. 8 au crate . . 06½
Seaux, ferblanc, 7 lbs. 9 au crate . . 06½
Upton's Apple Butter. La lb

Seaux de bois, 7 lbs, 6 au crate. . . . 06½
Seaux de bois, 14 lbs. 06½
Seaux de bois, 30 lbs. 06½
Sauce aux atocas. La doz
Verres, 1 lb. 2 doz à la cse. 1.45

ARCHDALE WILSON,
Hamilton, Ont.



La Boite . . . 3.00
3 Boites . . . 8.40

**Le remplissage du panier de pique-
nique amène de nouvelles
affaires à l'épiciers.**

Mais remplissez-le des marchandises correctes,
si vous voulez le remplir encore.

- Marinades, marque "Sterling,"
- Condiments, marque "Sterling,"
- Marmelades, marque "Sterling,"
- Lime Juice, Vinaigre framboisé, jus
de fruits de Lytle.

Tous articles populaires pour
les pique-niqueurs.

AYEZ UN BON STOCK.

THE T. A. LYTLE CO., LIMITED
124-128 Rue Richmond, Ouest.
TORONTO, CAN.

R. SULLIVAN DAVID

Bureau, 210 Rue St-Jacques, Montréal

Telephone Main, Longue Distance, 3893.

Représentant Canadien des Impor-
tantes maisons suivantes :

- J. B. & A. ARTAUD FRERES**, Marseille, France, Ex-
portateurs d'Huiles d'Olive, Conserves, Savon de Cas-
tille, etc.
- GRIFFITHS, McALLISTER & CIE**, Exportateurs en
Epiceries et Conserves de toute sorte, Liverpool, Ang.
- JOHN SANGER & SONS**, Articles en Pharmacie, 2
Rue Winsley, Londres, Ang.
- FRED. H. MAYNARD & CIE**, Verres de chirurgie,
Londres, Ang.
- BOLTON, FANE & CIE**, exportateurs en métaux,
Londres, Ang.
- E. D. MOORE & CIE**, Négociants en Cacaos, Chocolats
et Café, en Lait Condensé et Extraits de Cacao,
Littleworth, Newport, Salops, Angleterre.
- WILLCOX, CRITTENDEN & CIE**, Fabricants d'Ap-
pareils en fer d'Auvents et de Voiles, Middletown,
Conn., U. S. A.
- SCULLY STEEL & IRON CO.**, Marchands de Fer et
d'Acier, Chicago, Ill., U. S. A.
- TAYLOR BROS. & CO.**, les grands Fabricants de Ther-
momètres de Rochester, N. Y., U. S. A.
- EMILE VIAL**, Fabrique de Fruits confits; Spécialité de
Fruits Glacés et Cristallisés; Apt. (Vaucluse) France.

Ferronneries, Peintures, Constructions et Immeubles



FERRONNERIE

Il y a une demande plus accentuée que la semaine dernière pour les marchandises du commerce de ferronnerie et de quincaillerie. A noter parmi les marchandises les plus en demande les instruments agricoles et le vert de Paris.

On voit beaucoup de marchands de la campagne à la ville, les ordres directs par la malle sont très nombreux et les voyageurs sur la route font bien.

La collection est passable. Comme changement de prix, nous noterons une baisse de 5c. sur l'essence de térébenthine et une avance de prix sur le mastic en vessies et en canistres, et une hausse pour l'antimoine.

PLOMBERIE

Tuyaux de plomb

L'escompte est de 30 p. c. et 5 p. c. sur le prix de 7c. pour tuyaux en plomb et de 8c. sur les tuyaux de plomb composition.

Tuyaux de renvoi en fonte et accessoires

Les prix sont fermes. Les escomptes sur les prix de la liste sont: tuyaux Standard 50 p. c.; accessoires Standard 50 et 10 p. c.; tuyaux moyens et extra-forts 60 p. c. et accessoires moyens et extra-forts 60 et 10 p. c.

Tuyaux en fer

Les prix sont très fermes; il y a une très bonne demande.

Nous cotons:
Tuyaux noirs et galvanisés, prix nets:
1-8, 1-4 et 3-8. 100 pieds 5.50
1-2. " 8.50
3-4. " 11.50
1 " 16.50
1-1-4. " 22.50
1 1-2. " 27.00
2 " 36.00
Escompte sur tuyaux noirs, 1-8 à 3-8 pce, 63 p. c.; 1-2 pce 72 1-2 p. c.; 3-4, 1, 1 1-4, 1 1-2 et 2 pces 74 1-2 p. c.
Escompte sur tuyaux galvanisés: 1-8 1-4 pce et 3-8 pce 47 p. c.; 1-2 pce 62 p. c.; 3-4, 1, 1 1-4 et 2 pces 64 p. c.
L'escompte sur les raccords (nipples) est de 65 p. c. pour dimensions de 1-4 et 3-8 pces et de 68 p. c. de 1-2 à 6 pouces.

Ferblanc en feuilles

Le marché anglais est un peu plus facile; ici les prix sont sans changement; la demande est modérée.

Nous cotons:
Au Charbon—Allways ou égal
IC, 14 x 20, base bte 4.50 4.75
X. Extra par X et par cse. 0.00 0.75
[Caisse de 112 feuilles, 108 lbs. net]

Au Coke—Lydbrook ou égal
IC, 14 x 20, base. bte 4.25 4.50
[Caisse de 112 feuilles, 108 lbs. net]
Au Charbon—Terne-Dean ou égal
IC, 20 x 28 bte 7.50 7.75
[Caisse de 112 feuilles, 216 lbs. net]
Feuilles Ferblanc pour Bouilloires
[Caisse de 560 lbs.]
XX, 14 x 60, gauge 26 . lb. 0.06 0.06½
Feuilles étamées
72 x 30 gauge 24. lb. 0.07 0.07½
72 x 30 gauge 26. lb. 0.07½ 0.08
72 x 30 gauge 28. lb. 0.08 0.08½

Tôles Canada

Les prix sont bien maintenus sur place avec une bonne demande.

Nous cotons: 52 feuilles demi-poli, de \$2.40 à \$2.45; 60 feuilles, de \$2.45 à \$2.50 et 75 feuilles, de \$2.60 à \$2.65.

Tôles noires

Même observation que pour les tôles Canada; les tôles noires sont cependant plus en demande que les tôles Canada. <
Nous cotons: 20 à 24 gauge, de \$2.05 à \$2.10; 26 gauge, de \$2.10 à \$2.15; 28 gauge, de \$2.15 à \$2.20.

Tôles galvanisées

Le marché anglais est ferme. Le marché local est également ferme avec une forte demande.

Nous cotons:
Fleur Queens de Comet Apollo Head Lys
16 G à 20. 3.65 3.65 3.80 3.65
22 à 24. 3.70 3.85 3.90 3.70
26 G. 3.95 4.06 4.15 4.00
28 G. 4.20 4.25 4.40 4.25
A la caisse 25c. de moins par caisse.
28 G Américain équivaut à 26 G Anglais, 10 3-4 oz. Américain équivaut à 28 gauge Anglais.

Zinc en feuilles

On continue à coter de \$7.00 à \$7.25 selon quantités; ces prix sont fermes.

Tuyaux de poêle

Nous cotons par 100 feuilles: 5 et 6 pouces \$7.00; 4 pouces \$7.50.

Coudes pour tuyaux

Nous cotons à la doz.: coudes ronds polis \$1.50; coudes ordinaires \$1.35.

Soudure

Nous cotons: barre demi et demi, garantie 18 1-2 c.; do commerciale 17 1-2 c.; do raffinée 19c.

Couplets

Toujours bonne demande; prix fermes. L'escompte sur les prix de la liste est de 70 et 5 p. c., pour les couplets en fer et en acier.

Baignoires

Zinc \$6.00
Cuivre, escompte 20 p.c. sur la liste révisée.

Baignoires émaillées, etc.

[Standard Ideal]
Bords roulés 5½ pds 2½ pcs 1e qual 21.25
Bords roulés 6½ pds 2½ pcs 2e qual 17.25

Bords roulés 6½ pds 3 pcs 1e qual 23.60
Bords roulés 6½ pds 3 pcs 2e qual 19.00
Bords roulés 5 pds 2½ pcs 1e qual 18.40
Bords roulés 5 pds 2½ pcs 2e qual 17.25
Bords roulés 5 pds 3 pcs 1e qual 20.76
Bords roulés 5 pds 3 pcs 2e qual 17.26
Lavabos en fonte émaillée
116D 1e qualité 8.90
Lavabos en fonte émaillée
116D 2e qualité 7.50
Lavabos en fonte émaillée
118D 1e qualité 5.70
Lavabos en fonte émaillée
118D 2e qualité 4.80
Lavabos en fonte émaillée
120D 1e qualité 6.60
Lavabos en fonte émaillée
120D 2e qualité 4.70
Lavabos en fonte émaillée
122D 1e qualité 5.40
Lavabos en fonte émaillée
122D 2e qualité 4.50
Evlers 18 x 30 à bord plat 2.50

Closets

Low Down Elgin ou Teutonic uni. . . 6.00
Low Down Elgin ou Teutonic façonné 6.50
Connection 1.25
Richelieu uni 3.75
Richelieu façonné 4.00
Connection 1.25

Loupe

Nous cotons aux 100 lbs: navy \$6.00 et plumbers \$4.00.

QUINCAILLERIE

Boulons et noix

Les prix sont fermes avec une bonne demande.

Nous cotons:
Boulons à voitures Norway (\$3.00) 60 et 10 p. c.
Boulons à voitures carrés (\$2.40) 60 et 10 p. c.
Boulons à voitures ordinaires (\$1.00).
Boulons à voitures grandeurs, 3-16 pce et au-dessus, 60, 10 et 10 p. c.
Boulons à voitures grandeurs, 7-16 et au-dessus, 55, 5 et 10 p. c.
Boulons à machine 3-8 pce et au-dessus 60 et 10 p. c.
Boulons à machine 7-16 pce et au-dessus 55, 5 et 10 p. c.
Boulons à lisse, 70 et 10 p. c.
Boulons à charrue, 55, 5 et 10 p. c.
Boulons à bandage, 70 à 72 1-2 p. c.
Boulons à poêle, 70 à 72 1-2 p. c.
Tire-fonds 70, 5 et 1 p. c.
Blancs de boulons, 55, 5 et 10 p. c.
Bolt Ends, 55 et 5 p. c. 10 p. c. d'escompte, en sus pour les détailliers.

Noix par boîtes de 100 lbs.

Noix carrées, 4c. la lb de la liste.
Noix hexagones, 4 1-4c. la lb. de la liste.
En lot de char 10 c. de moins.
Chaines à vache. esc. 40 p.c
Chaines fermant en dehors. esc. 65 p.c
Ferrements de chaîne à vache. esc. 35 p.c
A diminuer 1-4c. de la liste pour les détailliers.

Pour moins d'une boîte de 100 lbs. les prix sont à augmenter de 1-2c. par lb.

FERS LARGES DEMI-OVALE.



Nous avons récemment ajouté à notre stock l'assortiment suivant des fers de grandes dimensions fréquemment employés pour le revêtement des barges et des navires :

2 x $\frac{3}{8}$, 2 $\frac{1}{2}$ x $\frac{1}{2}$, 3 x $\frac{3}{8}$, 4 x $\frac{3}{8}$ pcs.

Ce sont de grandes dimensions pour des fers de cette forme ; elles servent à montrer combien complet est notre stock.

FERS EN T.

Les fers des dimensions suivantes viennent d'arriver dans notre magasin :

1 x $\frac{1}{4}$, 1 $\frac{1}{4}$ x $\frac{1}{4}$, 1 $\frac{1}{2}$ x $\frac{1}{4}$, 1 $\frac{3}{4}$ x $\frac{1}{4}$, 2 x $\frac{1}{4}$, 2 $\frac{1}{2}$ x $\frac{3}{8}$ pcs.

FERS CORNIÈRES (Angle Iron).

Le stock en mains à présent comprend les dimensions suivantes :

1 x $\frac{5}{16}$, 1 $\frac{1}{4}$ x $\frac{5}{16}$, 1 $\frac{1}{2}$ x $\frac{5}{16}$, 1 x $\frac{1}{4}$, 1 $\frac{1}{4}$ x $\frac{1}{4}$, 1 $\frac{1}{2}$ x 1 $\frac{1}{4}$, 1 $\frac{3}{4}$ x $\frac{1}{4}$ pcs.
2 x $\frac{1}{4}$, 2 x $\frac{3}{8}$, 2 $\frac{1}{2}$ x $\frac{3}{8}$, 3 x $\frac{3}{8}$, 4 x $\frac{1}{2}$ pcs.

Toujours en mains le plus fort stock de Fer et d'Acier à Montréal.

Frothingham & Workman, Limited

MARCHANDS EN GROS
DE QUINCAILLERIE ET FERRONNERIE
MONTREAL, CANADA.

Depuis 96 ans dans le Commerce de la Quincaillerie.

Prière de mentionner le "Prix Courant," quand vous écrirez.

UN BARGAIN

DANS LES MACHINES A COUDRE

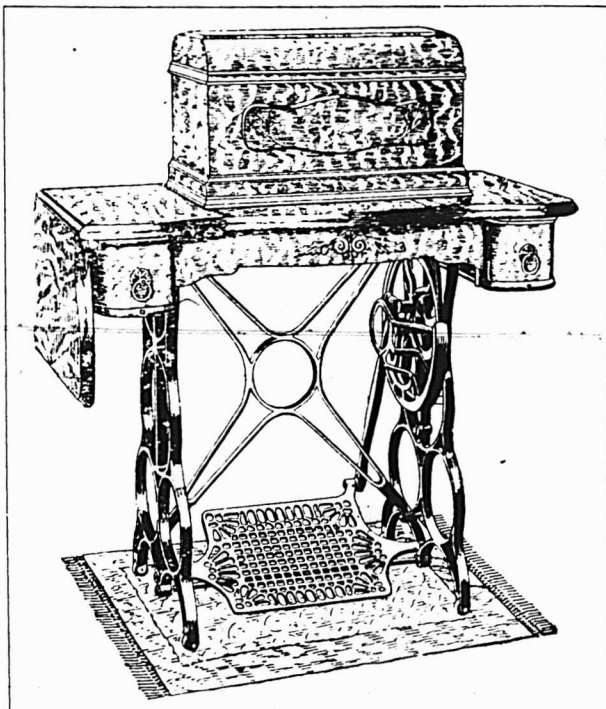

"Le Monitor"

a 3 tiroirs vendu a \$13.00

a 5 tiroirs vendu a 14.00

sont garantis pour 5 ans.

Quelques-unes seulement de ces Machines
sont à vendre à ces prix.

SE HATER D'ACHETER.

CIE DE FERRONNERIE LETANG LIMITEE

287-289 RUE ST-PAUL,

MONTREAL.

Broche pour clôtures

Il y a une bonne demande et les prix sont fermes.

Nous cotons par 100 lbs.: Sur place, broche galvanisée barbelée et tordue unie \$2.62 1-2 et f. o. b. Cleveland \$2.26 pour lots de char de 15 tonnes et \$2.37 1-2 pour moins d'un char.

Broche galvanisée, etc.

La demande s'est réveillée et les prix restent fermes, sans changement.

Acier fin pour embouteillage, matelas, balais, sonnettes, etc., 30 p. c. sur la liste.

Cuivre jaune... 60 p. c.
Copper (cuivre rouge)... 60 p. c.

Broche galvanisée:

No 5.	les 100 lbs	3.55
No 6 à 8.	les 100 lbs	8.25
No 9.	les 100 lbs	2.85
No 10.	les 100 lbs	3.05
No 11.	les 100 lbs	3.10
No 12.	les 100 lbs	2.50
No 13.	les 100 lbs	2.60
No 14.	les 100 lbs	3.60
No 15.	les 100 lbs	4.25
No 16.	les 100 lbs	4.50

Poli, Brûlé:

No 0 à 9.	les 100 lbs	2.15
No 10.	les 100 lbs	2.21
No 11.	les 100 lbs	2.27
No 12.	les 100 lbs	2.35
No 13.	les 100 lbs	2.45
No 14.	les 100 lbs	2.55
No 15.	les 100 lbs	2.70
No 16.	les 100 lbs	2.85

Brûlé, p. tuyau... 100 lbs No 18 3.75
Brûlé, p. tuyau... 100 lbs No 19 4.00

Extra pour broche huilée, 10c. p. 100 lbs.

Clôtures pour poulailler

Bonne demande; prix très fermes; les stocks sont bien bas.

Broche à foin

Demande presque nulle.
Nous cotons:

No 13, \$2.20 et No 14, \$2.30. Broche à foin en acier Nos 12, 13, 13 1-2 et 14, coupée de longueur, escompte 30 p. c. sur la liste.

Clous coupés

Assez bonne demande et prix fermes. On obtient toujours difficilement les clous de 1½ pouce et de 3 pouces.

Nous cotons: prix de base \$2.25 f.o.b. Montréal, Toronto, London, Hamilton et St-Jean, N. B.

Clous de broche

Assez bonne demande et prix fermes.
Nous cotons: \$2.25, prix de base, f.o.b. Montréal, Gananoque, Toronto, Hamilton, London, Brantford, Halifax et St-Jean, N. B.

Clous à cheval

Assez bonne demande, les prix sont fermes.

Nous cotons par 100 lbs.: No 7 \$24.00; No 8 \$23.00; No 9 et 10 \$22.00 avec escompte de 55 p. c. pour la première qualité et de 57 1-2 p. c. pour la 2e qualité. Ajouter 1-2c. net extra pour boîtes de 1 livre.

Clous à cheval marque "C" par lb.: No 9 à 14 20 c.; No 8, 22 c.; No 7, 24 c.; No 6, 28 c.; No 5, 32 c.; No 4, 48 c.; escompte 40, 10 et 7 1-2 p. c.; boîtes de 25 c. chaque.

Fers à cheval

Même observation que pour les clous à cheval.

Nous cotons f. o. b. Montrea:

No 2	No 1
et plus	et plus
	petit
Fers à neige.	le qrt 3.90 4.15

Léger et pesant	le qrt 3.65	3.90
New Light Pattern	le qrt 3.80	4.05
Featherweight Nos 0 à 4.		5.35
Fers "Toe weight" Nos 1 à 4.		6.60
Fers assortis de plus d'une grandeur au baril, 10 c. à 25 c. extra par baril.		
Neverslip en fer.	100 lbs	12.21
Neverslip en acier.	100 lbs	15.00
Neverslip crampons 5-16, le cent.		2.10
Neverslip crampons 3-8, le cent.		2.40
Neverslip crampons 7-16, le cent.		2.65
Neverslip crampons 1-2, le cent.		2.90
Neverslip crampons 9-16, le cent.		3.45
Neverslip crampons 5-8, le cent.		4.20

Chaînes en fer

Peu de demande; les prix sont fermes. On cote par 100 lbs.:

3-16 No 6.	10.00
3-16 exact 5.	8.50
3-16 Full 4.	7.00
1-4 exact 3.	6.50
1-4.	6.00
5-16.	4.00
3-8.	3.90
7-16.	3.80
1-2.	3.70
9-16.	3.60
5-8.	3.40
3-4.	3.30
7-8.	3.30
1.	3.30

Chaînes à traits... esc. 45 p.c.
Jack Chain en acier, simple et double... esc. 40 p.c.
Jack Chain en cuivre, simple et double... est. 50 p.c.

Vis à Bois

* Bonne demande; les prix sont toujours très fermes.

Nous cotons les escomptes suivants sur la liste:

Tête plate, acier.	87½ p.c.
Tête ronde, acier.	82½ p.c.
Tête plate, cuivre.	80 p.c.
Tête ronde, cuivre.	75 p.c.
Tête plate, bronze.	75 p.c.
Tête ronde, bronze.	70 p.c.

Vis à machine

Têtes plates, 25 p. c. de la liste.
Têtes rondes, 20 p. c.

Rivets et Palatres

Nous cotons:
Rivets en fer, noirs et étamés, 60, 10 et 10 p. c.
Palatres cuivre, 30 et 10 p. c.
Extra 1 c. par lb. sur rivets en fer pour boîtes carton 1-2 lb.
Rivets en cuivre 45 p. c. et en boîtes de carton 1 c. extra par lb.

Fanaux

Nous cotons:
Cold Blast No 2... doz. 4.00 4.25
Wright No 3... doz. 8.50

Ordinaires.	doz.	4.00
Dashboard C. B.	doz.	9.00
No 0.	doz.	5.75
Peinturés 50 c. extra par doz.		

Tordeuses à linge

Bonne demande et prix très fermes; on cote:

Royal Canadian	la doz.	\$29.00
Leader	"	32.00
Colonial	"	34.00
Safety	"	36.75
E. Z. E.	"	33.75
Rapid	"	28.75
Paragon	"	35.00
Bicycle	"	89.75

Munitions

Assez bonne demande.
Nous cotons:
Caps B B Dom. le mille, net, \$1.45.
Cartouches, Amer R. F. le mille, à plomb et à balle 30 et 5 p. c.
Cartouches chargées amér., esc. 20 p. c. sur la liste.
Cartouches vides amér., 10 p. c. d'avance sur la liste.
Cartouches Amer C. F. Sporting avance 10 p. c. sur la liste.
Cartouches amér. C. F. à balle et à plomb Prix net sur la liste.
Caps B. B. Amer le mille, \$2.00.
Caps à Cartouches, No 1, 1 1-2, 2, 2 1-2, le mille 2.05.
Caps B. B. Dominion R. F. 50 et 5 p. c.
Caps B. B. Dominion C. F. 30 p. c.
Caps B. B. Dominion C. F. Sporting 15 p. c. C. F. Sporting, ajouter 5 p. c. à la liste.
Cartouches C. B. le mille \$3.00.
Cartouches blanches Trap 25 p. c.
Cartouches chargées Trap 25 et 5 p. c.
Cartouches cuivre 55 p. c.

Cartouches chargées canadiennes:
Poudre noire 12 gauge... le mille \$15.00
Poudre noire 10 gauge... le mille 16.00
Poudre blanche 12 gauge... le mille 20.50
Poudre blanche 10 gauge... le mille 22.50
Caps à cartouches Dom. 30 p. c.

Plomb de chasse

Nous cotons:
Ordinaire... 100 lbs 6.50
Chilled... 100 lbs 7.00
Buck and seal... 100 lbs 7.50
Ball... 100 lbs 8.00
Moins 15 p. c. f. o. b., Toronto, Hamilton, Montréal, London, St-Jean et Halifax.

Poudre

Nous cotons:
S. S. sans fumée Shot Gun 100 lbs ou moins... la lb. 0.85
1000 lbs ou plus... la lb. 0.80 net 30 jours.

METAUX

Antimoine

Une hausse imprévue de 2c. par lb. a



Tole Galvanisée

"QUEEN'S HEAD"

Vendue au mérite et le prix en est également correct.

ON NE VEND QU'AU COMMERCE DE GROS.

John Lysaght Limited,

FABRICANTS

BRISTOL, Ang., et MONTREAL



Fers

“Neverslip”

En faisant ferrer votre cheval avec ces fers, vous sauvez du temps et de l'argent et de plus votre cheval ne glissera jamais.

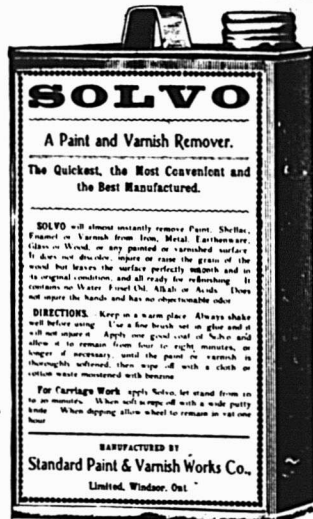

SOLVO
FAITES EN L'ESSAI.

La meilleure préparation pour enlever le vernis et la peinture. Ne décolore pas ni ne nuira au grain du bois; mais laissera sa surface unie telle qu'à sa condition originale et prête à refiner. Vous trouverez cet article au No. 22 Place Jacques-Cartier, ainsi que les Peintures et Vernis pour voitures et maisons, aussi Teintures (Flint Coat), pour planchers de la Standard Paint & Varnish Works Co., Ltd., de Windsor, Ont.



Coffres-Forts de Meilink

Les seuls Coffres-Forts réellement pratiques, **dureront toute une vie.** Garantis à l'épreuve du feu, de l'eau et de l'humidité. N'attendez pas que vous ayez passé au feu ou été volé pour acheter.

De \$16.00 à \$60.00

Coffre-fort spécial avec tiroirs pour collectionneurs.

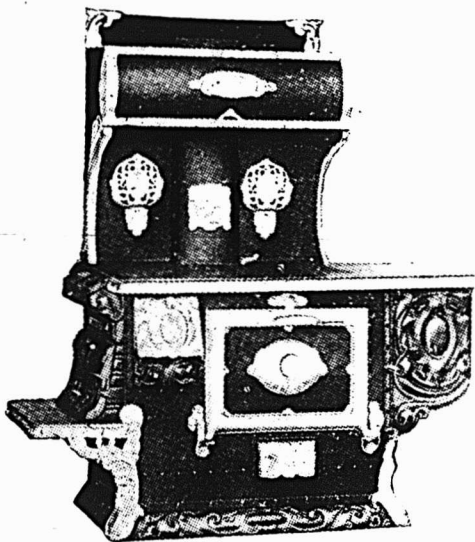

TÉLÉPHONES:

Général, Bell Main 641.
Office, " " 512.
Après 6 p.m., " Est 2314.
Marchands - - 964.

Poeles en Plaques d'Acier

Le Poêle “Walker Pilot” manufacturé à Grimsby, Ont., est sans contredit le meilleur poêle offert sur le marché pour donner entière satisfaction sous tous rapports.

Avec ou sans Réservoir, Rayon élevé ou Réchaud élevé.

DEMANDEZ NOTRE NOUVEAU CATALOGUE.

LUDGER GRAVEL

22 à 28 Place Jacques-Cartier
MONTREAL

Agent de Manufactures et propriétaire de
L'HUILE BALMORAL.

Pour Essieux, Harnais,
Machines, Moulins à Coudre,
Engins, Dynamos, Cylindres, &c.

Catalogues pour ces diverses
lignes envoyés sur application.



eu lieu sur le prix de l'antimoine; on le cote de 11 à 11 1-2c. la lb.

Aciers en barre

La demande est tranquille, les prix sont fermes et sans changement.

Nous cotons net, 30 jours:

Acier doux	0.00	1.85
Acier à rivets	0.00	1.85
Acier à lisse Base	0.00	1.97 1/2
Acier à bandage	0.00	2.07 1/2
Acier à machine	0.00	2.00
Acier à pince	0.00	2.50
Acier à ressort	2.86	8.06

Fers en barre

Bonne demande; les prix sont fermes.

Nous cotons:

Fer marchand, barre 100 lbs.	0.00	1.80
Fer forgé . . . barre 100 lbs.	0.00	2.06
Fer fini . . . barre 100 lbs.	0.00	2.06
Fer pour fers à cheval 100 lbs.	0.00	2.06
Feuillard mince 11-2 à 3 pcs. base		\$2.90.

Fontes

Les prix restent les mêmes. La demande est active, surtout pour les fontes du Canada.

Nous cotons à la tonne:

Carron	18.00	19.00
Cleveland		17.50
Clarence	17.00	17.50
Carnbroe		18.50
Glengarnock		18.50
Summerlee	18.50	19.00
Ferronna	16.00	18.0
Ayersome	18.50	19.00

Culvre en lingots

Les prix sont soutenus. La demande est modérée.

On cote de 16 à 16 1-4c. la lb.

Etain en lingots

Il y a eu des fluctuations peu impor-

tautes sur les prix de ce métal pendant la dernière huitaine.

On cote de 32 1-2 à 33 cents.

Plomb en lingots

Le plomb en lingots est coté de \$3.35 à \$3.45. La demande est bonne.

Zinc en lingots

Aucun changement dans les prix cette semaine.

Nous cotons de 6 1-4 à 6 1-2 cts.

HUILES PEINTURES ET VITRERIE

Huile de lin

L'huile de lin est toujours ferme aux anciens prix; les stocks sont suffisants sans être excessifs.

Nous cotons au gallon: huile bouillie, 55c. de 1 à 2 barils et 54c. pour 3 à 5 barils; huile crue, 52 1-2c. de 1 à 2 barils et 51 1-2c. pour 3 à 5 barils.

Essence de térébenthine

Le marché primaire a baissé et n'a sans doute pas encore dit son dernier mot à la baisse. Nous avisons donc conseillé avec raison à nos lecteurs de n'acheter que pour leurs besoins absolument immédiats et nous le leur conseillons encore en ce moment.

Sur place les prix sont plus bas de 5c par gallon. Nous cotons \$1.00 le gallon au baril et \$1.10 pour moindre quantité.

Sur notre place, on vend \$1.05 au baril, mais on demande \$1.15 par quantité de 5 ou 10 gallons.

Nous conseillons de n'acheter que les quantités indispensables pour les besoins immédiats, car une réaction devra s'imposer dans un avenir que nous ne croyons pas trop éloigné.

Blanc de plomb

Bonne demande: les prix sont fermes.

Nous cotons par 100 lbs.

Blanc de plomb pur	0.00	5.00
Blanc de plomb No 1	0.00	4.75
Blanc de plomb No 2	0.00	4.50
Blanc de plomb No 3	0.00	4.25
Blanc de plomb No 4	0.00	4.00

Peintures préparées

Forte demande, les prix sont fermes.

Mastic

Bonne demande; prix en hausse pour le mastic en vessies et en canistres.

On cote aux 100 lbs.: en morceaux, barils \$1.50; vessies en quart de 400 lbs \$1.75; en quarts de 100 lbs. \$1.90; en canistres de 25 lbs. \$1.90; en 12 1-2 lbs. \$2.10.

Papiers de Construction

Bonne demande; prix fermes.

Nous cotons:

Jaune ordinaire le rouleau	0.40
Noir ordinaire le rouleau	0.50
Goudronné les 100 lbs.	1.85
Papier à tapis la tonne	45.00
Papier à couv. roul. 2 plis	0.00 0.90
Papier à couv. roul. 3 plis	0.00 1.15

Pitch

Goudron dur, 100 lbs. 0.80

Verres à vitres

Les importations arrivent très lentement et les stocks sont très bas; les prix restent très fermes.

Nous cotons comme suit: Star, au-dessous de 26 pouces unis: 50 pieds, \$2.00; 100 pieds, \$3.75; 26 à 40, 50 pieds \$2.10; 100 pieds, \$3.95; 41 à 50, 100 pieds \$4.50; 51 à 60, 100 pieds, \$4.75; 61 à 70, 100 pieds, \$5.00; 71 à 80, 100 pieds, \$5.50.

Double Diamond, 100 pieds: 0 à 25, \$6.75; 26 à 40, \$7.25; 41 à 50, \$8.75; 51 à 60, \$10.00; 61 à 70, \$11.50; 71 à 80,

Marchands 920. Tél. Bell (Main) 1017

A. PRUD'HOMME & FRERE

Importateurs et Marchands en Gros de

Ferronneries, Quincailleries

Tôles Noires et Galvanisées, Ferblanc, Fil Barbelé et Uni, Peintures, Vitres, Vernis, etc. Aussi tous les Matériaux de Plomberie

1940 Rue Notre Dame et 10 rue DeBresoles, MONTREAL

NOVA SCOTIA STEEL & COAL CO. LIMITED.

MANUFACTURIERS DE

ACIER en BARRES MARCHAND, MACHINERIE à ROUES, TRANSMISSIONS en ACIER COMPRIMÉ POLI, TOLES D'ACIER jusqu'à 48 pcs de large, RAILS en "T" de 12, 18 et 21 lbs à la verge, ECLISSES, ESSIEUX DE CHARS DE CHEMINS DE FER.

GROSSES PIÈCES DE FORGE, UNE SPÉCIALITÉ

FER EN GUEUSE "FERRONA" POUR FONDERIE, "CHARBON OLD SYDNEY."

Acierie, Trercon, N.E. Haut Fourneaux, Ferrona, N.E. Mines de Charbon, Sydney Mines, N.E. Mines de Fer, Wabana, Ter'n've.

Bureau Principal: NEW GLASGOW, N.E.

Clôture en Broche d'Acier, Tressée, Galvanisée

Haute Carburation.

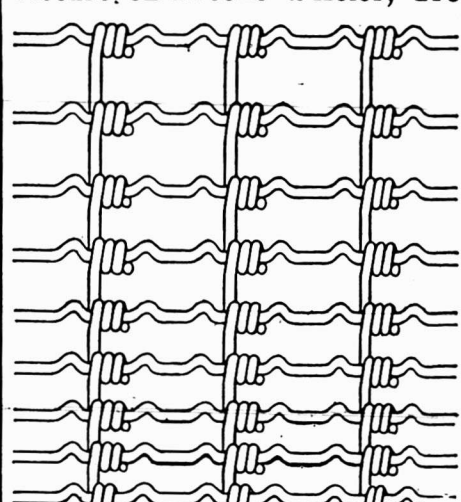

La preuve de résistance du boudin est que nos Clôtures sont plus employées que les Clôtures de Broche de toutes les autres fabrications combinées.

Nous appelons spécialement votre attention sur notre Clôture extra pesante toute en broches horizontales, Calibre No. 9. Pèse davantage par perche, a une force de tension plus grande que toute autre Clôture sur le marché.

Si vos marchands ne tiennent pas nos Clôtures, écrivez-nous.

Clôture Americaine pour la Campagne et pour les porcs

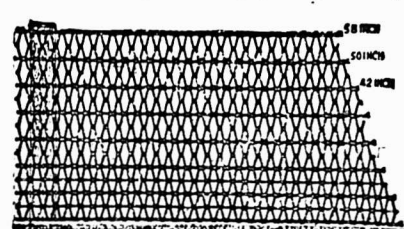

Clôture Ellwood pour la Campagne et les Pelouses

THE CANADIAN STEEL & WIRE CO., Limited

WINNIPEG, Man., HAMILTON, Ont.

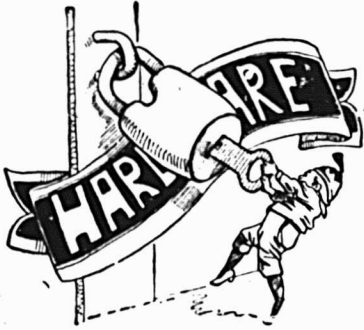

Ne vous fermez pas les affaires en achetant d'une autre maison avant d'avoir les prix pour Quincaillerie de Tablette et pesante, Instruments agricoles, Faulx à râtaux, Râtaux à foin, etc., de

THOS. BIRKETT & SON CO., LIMITED,
OTTAWA
 Ont.

—VERT DE PARIS—

SCIES MAPLE LEAF

Le Canada tient la tête dans la fabrication des scies de haute qualité.

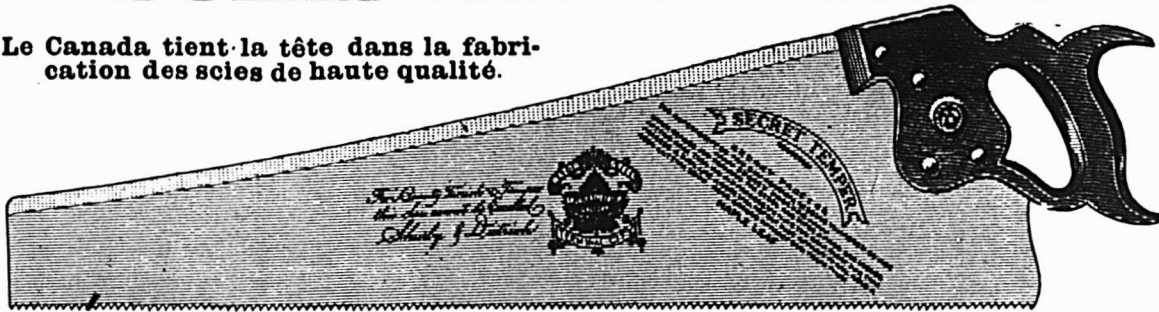

NOS Scies sont trempées au moyen d'un procédé secret. Nous garantissons que ce sont les Scies les mieux trempées qui existent au monde. Comme fini, elles ne sont inférieures à aucune autre et elles sont parfaitement aiguisées. Nous demandons un essai qui prouve nos prétentions. Satisfaction garantie.

Manufacturées par **The Maple Leaf Saw Works,**
SHURLY & DIETRICH, Propriétaires, Galt, Ont.

Les Nouveaux Patins

Nous sommes dans le commerce comme manufacturiers de patins et nous avons, dans cette ligne, quelque chose d'exclusif qui fera impression sur le commerce et le patineur, plus que toute autre chose sur le marché

PATINS "AUTOMOBILE"
 ET
PATINS "CYCLE."

Ils forment l'article amené à "perfection" et sont si en avant de tout dans la ligne des patins, qu'ils tiennent absolument la tête.

Le commerce qui les néglige ne "brisera pas le record," à la prochaine saison.

DEMANDEZ DES RENSEIGNEMENTS.

PRIX CORRECTS.

Canada Cycle & Motor Co.,

TORONTO.

LIMITED

WINNIPEG.

VANCOUVER.

\$12.50; 81 à 85, \$14.00; 86 à 90, \$16.50; 91 à 95, \$18.00. Escompte, 25 p. c.

Sur Diamond, escompte 10 p. c.

Vert de Paris

La demande est très forte, les prix sont fermes.

Nous cotons:

	Anglais	Canadien
Barils à pétrole.	15½c.	16½c.
Kegs à arsenic.	15½c.	15 c.
Drums de 50 et 100 lbs..	16 c.	16 c.
Drums de 25 lbs.	16½c.	16½c.
Boîtes papier 1 lb.	17 c.	17 c.
Boîtes ferblanc, 1 lb. . . .	18 c.	18 c.
Boîtes papier, ½ lb.	19 c.	19 c.
Boîtes ferblanc, ½ lb. . . .	20 c.	20 c.

Briques réfractaires

On cote briques anglaises et écossaises de \$17.00 à \$21.00 le 1000; briques américaines de \$30.00 à \$35.00.

Ciment

Nous cotons par baril: ciment américain, de \$2.00 à \$2.10; ciment canadien, \$1.90 à \$2.00; ciment anglais, \$1.80 à \$1.90 et ciment belge, de \$1.60 à \$1.90.

Câbles et cordages

Bonne demande pour les câbles et notamment les câbles pour fourches à foin.

Nous cotons sans changement:

Best Manila. base lb.	0.00	0.15
British Manila base lb.	0.00	0.14½
Sisal. base lb.	0.00	0.10½
L'athyarn simple. base lb.	0.00	0.10
L'athyarn double. base lb.	0.00	0.10½
Jute. base lb.	0.00	0.09
Coton. base lb.	0.17	0.18
Corde à châssis . base lb.	0.00	0.27

FERRAILLES

Les prix sont soutenus. La demande est active.

Nous cotons:—

	La lb	La lb
Cuivre fort.	0.00	0.12½
Cuivre mince ou fonds en cuivre	0.10½	0.11½
Laiton rouge fort		0.10½
Laiton jaune mince		0.06
Plomb.	0.02½	0.02½
Zinc.	0.03	0.04

Fer forgé No 1 12.00

Fer forgé No 2 et tuyaux de fer 6.50

Fer fondu et débris de machines 13.00 14.00

Plaques de poêles 10.00 11.00

Fontes et aciers malléables. 0.00

La lb.

Vieilles claques 0.05½ 0.05½

Chiffons de la campagne, 65 à 75 cents les 100 lbs.

les 100 lbs.

COMPOSITION POUR NETTOYER LES SURFACES PEINTES OU VERNIES

Pour faire cette composition, on emploie des citrons, ou un mélange de citrons et d'oranges, ou de fruits acides similaires. Dans le cas de différentes sortes de fruits, il est préférable que les citrons forment la moitié de la quantité.

On les réduit en pulpe en y ajoutant une petite proportion d'acide minéral, de préférence de l'acide chlorhydrique et en faisant bouillir avec de l'eau, dans un récipient spécialement affecté à ce but, pendant un temps suffisant pour que le mélange prenne la forme d'une pâte épaisse. La plus grande partie de l'acide

minéral aura alors été éliminée. On ajoute de l'acide oxalique en proportion convenable et en même temps une quantité suffisante d'un sirop quelconque, comme, par exemple, de la mélasse brute ou raffinée, du glucose, de la dextrine, ou de la fécule de pomme de terre. On fait ensuite bouillir la masse en la remuant, jusqu'à ce qu'elle ait atteint le degré voulu de viscosité, c'est-à-dire une forte consistance sirupeuse.

Lorsque le produit est complètement refroidi, on y ajoute un peu d'acide butyrique, ou tout autre acide de la série grasse, qui dissout les matières grasses. Au lieu d'acide butyrique, on peut ajouter, par exemple, de l'acide formique, propionique, lactique, obéique, ou tout autre acide équivalent. On agite continuellement la masse, pour que l'acide se mélange parfaitement. Un parfum quelconque peut être ajouté, si on le désire.

Pour accommoder cette composition à divers usages, il faut faire varier son degré de viscosité ainsi que son acidité.

On peut obtenir une composition convenant à tous les usages en faisant d'abord bouillir, jusqu'à ce qu'on obtienne une pâte épaisse, les ingrédients suivants, dans les proportions indiquées: Citrons, 4-5 livres; acide chlorhydrique, 2-1-5 livres; eau 8-4-5 livres. A ce mélange, on ajoute: acide oxalique, 4-2-5 livres; mélasse brute, 6-3-5 livres. Lorsque la masse est refroidie, on y mélange intimement 23 onces d'acide butyrique et une quantité d'eau suffisante, pour obtenir deux gallons et demi.

On applique avec une brosse ou un pinceau la composition sur la surface à nettoyer et on l'y laisse un certain temps qui dépend de l'épaisseur du dépôt à enlever, de son ancienneté et de sa nature. Le temps exact peut être déterminé par des essais. Lorsque l'effet complet est produit, on essuie la surface, enlevant avec la composition la matière qu'elle a dissoute. On peut alors laver à l'eau la surface.

Quand on désire donner du brillant à la surface nettoyée, on peut ajouter à la composition une quantité d'huile minérale ne dépassant pas dix pour cent du poids total.—[La Revue des Produits Chimiques].

LES GISEMENTS HOUILLERS

Le rapport de la Commission Royale sur la quantité de charbon que peut encore produire le sol de la Grande-Bretagne, est en contradiction flagrante avec l'opinion de ces alarmistes qui prennent plaisir à nous dire que, dans un certain temps limité, nous aurons épuisé tous les gisements de charbon, et qu'il nous faudra recourir à quelque autre genre de combustible. La commission en est arrivée à la conclu-

sion que la quantité de charbon, gisant dans le sol du Royaume Uni et pouvant être utilisé dans l'industrie, est de plus de 100,000,000,000 de tonnes, que les générations futures pourront extraire quand elles le jugeront convenable.

Dans les trente-quatre dernières années, près de cinq billions de tonnes de houille ont été extraites du sol de la Grande-Bretagne et ce qu'on peut encore en extraire se monte, d'après les chiffres du rapport à 100,914,668,167 tonnes; de sorte que, si l'extraction du charbon se continuait chaque année comme elle s'est faite pendant les trente-quatre dernières années, il y aurait encore assez de charbon pour une durée de six cents ans. La Commission déclare toutefois que les chiffres ci-dessus ne représentent pas toutes les ressources, puisqu'ils se rapportent simplement aux gisements situés à une profondeur de moins de 4,000 pieds et dans des couches ayant plus d'un pied d'épaisseur, gisements dits "prouvés". On estime que les gisements non prouvés situés à une profondeur de moins de 4,000 pieds fourniront environ 40,000,000,000 de tonnes. Ce nombre représente environ vingt-cinq fois la production totale des trente-quatre dernières années. Bien plus, on estime qu'il y a dans les gisements prouvés, 5,239,000,000 de tonnes à une profondeur dépassant 4,000 pieds, tandis qu'on pense que, sur les côtes du Cumberland et du Pays de Galles, il existe plus d'un billion de tonnes de houille dans un gisement situé au-dessous du niveau du fond de la mer.

Bien que le développement rapide de l'industrie et la demande croissante de charbon, qui en est la conséquence, donneront certainement lieu à une consommation de charbon beaucoup plus considérable que celle qui a régné depuis 1870, il faut se rappeler que de nouvelles sources de pétrole seront certainement exploitées, que l'emploi du pétrole comme combustible aura pris une grande extension et que l'activité actuellement déployée dans le développement des pouvoirs d'eau naturels aidera aussi à réduire la demande totale de houille. Toutes choses considérées, il faut admettre que, si l'on prend comme base les conditions des gisements houillers de la Grande-Bretagne, l'épuisement des mines de charbon du monde entier aura lieu à une date si éloignée, que nous n'avons pas besoin de nous en inquiéter.—[Scientific American].

A VENDRE

Collection du "Prix Courant"
Nous pouvons fournir les collections du "Prix Courant" à raison de \$2.50 reliées et \$2.00 non reliées, par année.

Une bonne annonce vend des marchandises aujourd'hui et vous fait une bonne réputation pour demain.

Laiton en Feuilles et Cuivre Laminé à Froid.

Nous sommes maintenant complètement outillés et pouvons remplir toutes commandes pour ces métaux.
 Spécifiez-nous vos besoins.
 Demandez-nous notre tarif d'escompte.

CANADA BRASS ROLLING MILLS, Limited,

Laminaires:
 NEW TORONTO, Can.

Bureau principal:
 98 King St., W., TORONTO.

GODENDARDS DE HAUTE QUALITE DE ATKINS SONT SUPERIEURS A TOUS LES AUTRES COMME ACIER, TREMPE, FABRICATION, FINI ET COUPE

NOS SCIES GODENDARDS VICTOR A DENT TUTTLE ET A COUPE SEGMENTAIRE SONT LES FAVORITES DANS LES CAMPS.



E. C. ATKINS & CO.,

Leaders dans la fabrication de GODENDARDS, Scies à Main, Scies à Ruban, Scies circulaires, Scies à Couper le Fer, Scies à Raser, Scies à bois et petites Scies en tous genres.

Bureau principal et manufactures: INDIANAPOLIS, IND., U.S.A.

Ecrivez et demandez Catalogue et Prix.

Succursale Canadienne:

56 King St. East,

TORONTO

JOSEPH RODGERS & SONS, Limited SHEFFIELD, Angleterre.

Evitez les imitations de notre

Coutellerie

En veillant à ce que cette

MARQUE EXACTE
 soit sur chaque lame.



SEULS AGENTS POUR LE CANADA

Marque de Commerce.

JAMES HUTTON & CO., Montréal.

Fournitures de Feutre et de Papier

LAISSEZ-NOUS VOUS COTER DES PRIX
 POUR N'IMPORTE QUELLE QUANTITÉ de

Toitures Coudronnées (Roofing) prêtes à poser, 2 et 3 plis
 Papiers de Construction, Feutre à doubler et à Tapisser
 Produits de Coudron, Papier à Tapisser et à Imprimer
 Papier d'Emballage Brun et Manille.

NOTE: - Nous sommes les fabricants du Feutre Goudronné "Black Diamond."

Alex. McArthur & Co.

82 Rue McGill, Montréal. Limited.

MANUFACTURE DE FEUTRE POUR TOITURES: Rues du Havre et Logan.
 MOULIN A PAPIER, Joliette, Qué.

AU BALMORAL

La marque de commerce ci-contre est toujours pour vous une garantie de satisfaction absolue.
 Exigez-la sur tous les

Harnais, Selles, Valises, Sacs de Voyage et tous genres d'objets en cuir que vous achèterez.



A. Lamontagne & Co. limitée
 1902 RUE NOTRE DAME

BATISSE BALMORAL



PENDANT LA SEMAINE TERMINEE
LE 10 JUIN 1905
MONTREAL-EST
Quartier Lafontaine

Rue St André, No 550. Lot pt 1193-6, avec maison en brique; terrain 18.8 x 65, supr 1213.4. Marie Louise Généreux épouse de Léon Fréchet à Henri Thibault; \$1606 [63132].

Rue Sherbrooke, Nos 324 à 326a. Lot pt S. O. 1195-23 pt N. E. 1195-24, avec maison en pierre et brique; terrain 39 x 20.7 d'un côté et 110.4 de l'autre, supr 4502. La succession Placide Deslauriers à Horace Dufort; \$15000 [63142].

Quartier Papineau

Rue Dumont. Lot 1224-65; terrain 23 x 85, supr 1955 vacant. Amélia S. Stanley vve de Chs Sheppard à Hercule Doucet; \$250 [63126].

Rue Gain, No 235. Lot 3-8 indivis 1-2 N. 606, avec maison en brique; terrain 25 x 76, supr 1900. Rémi Jérémie A. Collin à Alcide Collin; \$387.25 [63144].

Quartier Saint-Laurent

Rue St Laurent, No 660. Lot 110-2, 3; terrain 44.6 x irr. supr 3649.47. Desserres & Frère à Joseph Brown; \$3750 [63129].

Quartier Saint-Louis

Rue Ste Catherine, Nos 1866 à 1872 et St Justin, No 51. Lot pt S. O. 313, avec maison en brique; terrain 61.6 d'un côté 60.6 de l'autre x 77, supr 4697. Adol. F. Dechaux et uxur à Trefflé Berthiaume; \$33000 [63152].

Rue Sanguinet, Nos 31 à 37, Dubord, Nos 126 et 128. Lots 148-1, 149-1, avec maison en brique; terrain 42.84 x 48.75, supr 2088; 1 do 38 x 49.32, supr 1875. Alfred Dalbec à Morris Epstein; \$15750 [63153].

Avenue Laval, Nos 194 à 198. Lot 906-47, avec maison en pierre et brique; terrain 85 x 32.3 d'un côté et 33.3 de l'autre, supr 2783. Emery Lespérance à Rachel L. Gross épouse de Bernard Gross; \$13500 [63141].

Quartier Sainte-Marie

Rue Fullum, No 543. Lot pt N. O. 1463, avec maison en brique; terrain 64 x 214.9 d'un côté et 214.6 de l'autre, supr 13736. Ivonne Mathieu vve de Geo. Leclair à Louis Zénon Renaud; \$7800 [63139].

MONTREAL OUEST

Quartier Ouest

Rues Notre-Dame, No 1837 et St Jacques, No 258. Lot 176, avec maison en pierre; terrain 27.3 x irr. supr 1117. Dame Marie Anne C. Symes Duchesse de Bassano et vir à The Bank of Toronto; \$60000 [140790].

Quartier Saint-André

Avenue des Pins. Lot pt N. O. 1726-f, e; terrain 50.6 de front, 50.4 en arrière x 107.6 d'un côté et 105.6 de l'autre, supr 5370; 1 do supr 527 1-2 chacun vacant. D'avid Yuile à Chs J. Hodgson; \$4502.25 [140799].

Quartier Sainte-Anne

Rue Wellington, Nos 167 à 173. Lot pt 1644, avec maison en bois; terrain

41.3 de front, 45 en arrière x 114 d'un côté et 131 de l'autre. La succession James E. Mullin à John Watson & Son; \$6500 [140777].

Rue Wellington, Nos 167 à 173. Lot 1644, avec maison en brique; terrain 41.3 de front, 45 en arrière x 114 d'un côté et 131 de l'autre, supr 6869. John Watson & Son à The Montreal Loan & Mortgage; \$7000 [140778].

Rue William. Lots 1763-2, 3, 4, pt 1763-5; terrain 100.6 x 125, supr 12557.6 vacant. The Trust & Loan Co. à The Walter M. Lowney Co. Ltd.; \$11000 [140779].

Rue Conway, Nos 94 à 100. Lot 1-2 O. 475, 476, avec maison en brique; terrain 50 x 100. Thomas O'Keefe à Henry N. Chauvin; \$3000 [140787].

Rue Centre, Nos 187 et 189. Lot 945, avec maison en brique; terrain 24 x 100. Alfred Eaves à Joseph Letourneau; \$3500 [140804].

Quartier Saint-Georges.

Rues Ste Catherine, Nos 2391 à 2409, Peel, Nos 164 à 170. Lots 1476-2 à 10, avec maison en brique; terrain 125.9 x 102.6. La succession Dame Margaret Paton épouse de J. K. Reid à Hon. Sir Geo. A. Drummond; \$200,000 [140796].

HOCHELAGA ET JACQUES-CARTIER

Quartier Duvernay

Rue Fabre, No 55. Lot 1-239, avec maison en pierre et brique; terrain 36 x 103, supr 3708. Amélia S. Stanley vve de Chs Sheppard à Hermas Gariépy; \$4500 [114361].

Rue St André, Nos 1032 et 1034. Lot 10-156, avec maison en brique; terrain 23 x 94, supr 2162. Frs. Bormetti à Hormisdas Méloche; \$1000 [114379].

Rue Breboeuf, No 165. Lot 7-53, avec maison en bois; terrain 25 x 80, supr 2000. Foisy & Frère à Charles Miron; \$1475 [114381].

Rue Lasalle, Nos 180 et 182. Lot 6-108, avec maison en pierre et brique; terrain 24 x 69, supr 1656. Damase Leclair à Cadieux et Briard; \$2700 [114405].

Rue Marie Anne, Nos 347 à 351. Lot 11-56, avec maison en pierre et brique; terrain 23 x 99, supr 2277. Jos. Thos. L. Beauchamp et al à Joséphine Beauchamp épouse de Alph Pigeon; \$4000 [114457].

Rue Mentana, No 276. Lots 10-7, 8, avec maison en bois; terrain 48 x 94, supr 4512. Dieudonné Raymond à Jos. Poirier; \$500 [114477].

Rue Lasalle, Nos 180 et 182. Lot 6-108, avec maison en pierre et brique; terrain 24 x 69, supr 1656. Cadieux et Briard à Aldéric Charbonneau; \$2500 [114484].

Quartier Hochelaga

Rue Ontario. Lots 148-845, pt 148-826, 830 à 844, 860, avec manufacture en bois; terrain irr. supr 27868. La faillite Frk E. Came à James L. McAvity; \$5506.73 [114368].

Rues Joliette et autres. Lots 1-4 indivis 23-50, 96, 141, 154, 220, 290, 370, 418, formant rues; 5 terrain 60 x 263; 1, 1 do 25 x 1837; 1 do 100 x 163; 1 do 25 x 3262. Hon. R. Préfontaine à The Sun Life Ass. Co.; \$1300 [114371].

Rues Joliette et autres. Lots 1-4 indivis 23-50, 96, 141, 154, 220, 290, 370, 418 formant rues; 5 terrains 60 x 263; 1 do 25 x 1837; 1 do 100 x 163; 1 do 25 x 3262. Georges W. Parent à The Sun Life Ass. Co.; \$1300 [114372].

Rue Forsyth. Lot 80-55; terrain 50 x 100 vacant. Jos. Onésime Labrecque à The Sun Life Ass. Co.; \$750 [114373].

Rues Joliette et autres. Droits dans les lots 23-50, 96, 141, 154, 220, 290, 370, 418, formant rues; 5 terrains 60 x 263; 1 do 25 x 1837; 1 do 100 x 163; 1 do 25 x 3262. Albert Hudon à Georges W. Parent; Pas de prix donné [114374].

Rue Forsyth. Lot 23-219; terrain 24 x 110, supr 2640 vacant. Didier Tremblay à Johnny alias Jean Pagé; \$350 [114388].

Rue Duquette. Lot 1-4 indivis 23-50 terrain 60 x 263 formant rue. Le shérif de Montréal à The Sun Life Assurance Co.; \$1 [114451].

Rue Moreau. Lots 80-75, 160; terrain 48 x 100; 1 do 48 x 150 supr 7200 chacun vacant. La Cité de Montréal à Eliza Tougas épouse de Narcisse Racine; \$850 [114470].

Rue Moreau. Lot 80-145; terrain 48 x 150 supr 7200 vacant. La Cité de Montréal à Lumina Lamarche épouse de Jos. S. Bourassa; \$375 [114471].

Rue Moreau. Lot 80-163; terrain 48 x 150, supr 7200 vacant. La Cité de Montréal à George Marcotte et Théode Gauthier; \$520 [114472].

Quartier Saint-Denis

Rue St Hubert. Lot 7-101; terrain 25 x 109, supr 2725 vacant. Ludger Gravel à Frederick John Taylor; \$390 [114357].

Rue Boyer. Lots 5-560a, 561a; 2 terrains 25 x 95, supr 2375 chacun vacant. La Cie des Terrains du Parc Amherst à Fabien Blanchard; \$300 [114367].

Rue Huntley, Nos 660 et 662. Lot 12 N. 8-515, avec maison en bois et brique; terrain 25 x 100. Edward L. Baugh à Hans Peterson; \$2100 [114383].

Rue Carrière, Nos 235 et 239. Lot 296, avec maison en bois; terrain 43.9 x irr. supr 5259. F. X. Lapierre à John Patrick O'Brien; \$1000 [114386].

Rue Carrière, No 253. Lot 293, avec maison en bois; terrain 44 x irr. supr 5322. Thos. C. Brainerd à The Hamilton Powder Co. Pas de prix donné [114391].

Rue Resther. Lot 325-152; terrain 24 x 72, supr 1728 vacant. Anastasie Poissant épouse de A. Duperrault à Damina Gagné; \$300 [114435].

Rue Resther. Lot 325-157; terrain 24 x 72, supr 1728 vacant. Adol. Duperrault à Domina Gagné; \$300 [114434].

Rue St Denis. Lots 209-47; terrain 50 x 100 vacant. Proulx et Damien à Jos. Horace David; \$1600 [114452].

Rue Chambord. Lots 330-63, 64, avec maison en bois et brique neuve; 2 terrains 24 x 70. Damase Leclair à Narcisse Thoin dit Roch; \$7250 [114441].

Rue Boyer. Lots 328-304, 305; 2 terrains 20 x 95, supr 1900 chacun vacant. Chs Henri Rouleau à Louis Arsène Lavallée; Pas de prix donné [114479].

Quartier Saint-Gabriel

Rue St Charles, Nos 174 à 180. Lot 2766, avec maison en brique; terrain 48 x 106.6 supr 5112. William Patterson à Benjamin Pepin; \$4250 [114400].

Ville Saint-Louis

Avenue Buller. Lot 10-2121; terrain 25 x 102, supr 2550 vacant. Frank Buller à Modeste Viau; \$250 [114358].

Rue Clark. Lot 1-2 11-540, avec maison en bois; terrain 25 x 88. Jos. Henri Olivier à Nicolas Florentino; \$600 [114384].

Rue St Laurent. Lot 10-158; terrain 25 x 110 vacant. La succession Fred W. Torrance à E. Frs Gariépy; \$1100 [114385].

Rue St Dominique. Lots 10-10, 11, avec maison en pierre et brique; terrain 25 x 75.6. L'Institution Catholique des Sourds Muets à Marcel Prevost; \$8000 [114441].

Cloture Dillon a Etai Mobile.

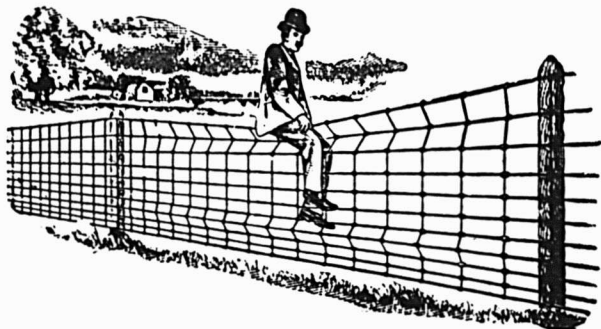

Ne laissez pas le fermier, VOTRE client, aller à l'AUTRE Magasin de quincaillerie pour sa clôture, parce que vous n'en avez pas. S'il y va, il y achètera probablement aussi son Poêle, ses Instruments Aratoires et d'autres articles.

Disposez un petit stock attrayant de notre clôture DILLON 1905, conservez-le bien en vue et il attirera la clientèle des fermiers.

Il y a aussi là une bonne marge pour vous.

Owen Sound Wire Fence Co., Limited

Owen Sound, Ont.

Messrs. CAVERHILL, LEARMONT & CO.,

(Agents pour l'Est et l'Ouest.)

Montréal et Winnipeg.

Il est en Tete de Tous.

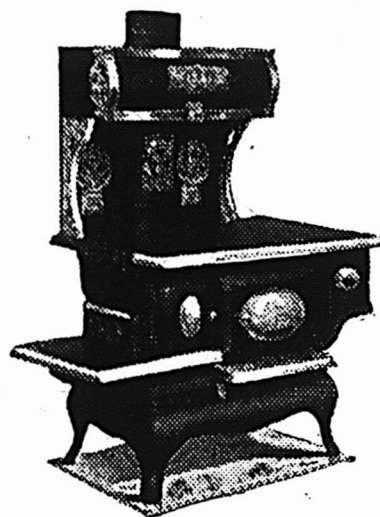

Le Fourneau Empire Queen.

Vous le croiriez d'autant plus facilement, si vous étiez à notre place, et si vous voyiez

les témoignages que nous recevons. Il y a d'autres poêles, mais

LE FOURNEAU EMPIRE QUEEN

est le poêle par excellence.

DEMANDEZ NOTRE NOUVELLE BROCHURE.

Canadian Heating & Ventilating Co.,

OWEN SOUND, ONTARIO.

Limited

DAVID MAXWELL & SONS



ST. MARYS
ONTARIO,
CANADA

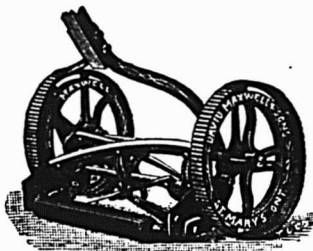

LA TONDEUSE A GAZON "THE MAXWELL" AVEC ROUE DE 10 Pcs

BARATTE AVEC SUPPORT D'ACIER

Baratte Favorite Maxwell

Pièces Patentées: Support d'acier amélioré; engrenage à billes, actionnement du levier moteur au pied et à la main; levier détachable. Perfectionnée pour la saison 1903. Support en bois ou en acier, au choix

Tondeuses pour Gazon

Hautes et basses roues, de 12 à 20 pouces de large; arbre-moteur en acier laminé à froid; couteaux et plaque coupante en acier au creuset.

Si votre maison de gros ne vous offre pas ces articles

Adressez-vous directement a nous

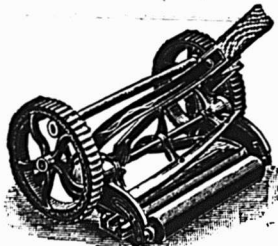

TONDEUSE MAXWELL, ROUE BASSE DE 8 pcs.



BROUETTES
DE QUATRE
DIFFERENTES
GRANDEURS

MEUBLES

A PRIX MOYENS
ET A BAS PRIX

EN GROS

Chaises et Berceuses, Somniers en Broche Tissée, Oreillers, Matelas, Etc.

Pour le Commerce Domestique et pour l'Exportation.

Nous invitons tout particulièrement MM. les Marchands de la campagne à venir visiter notre établissement.

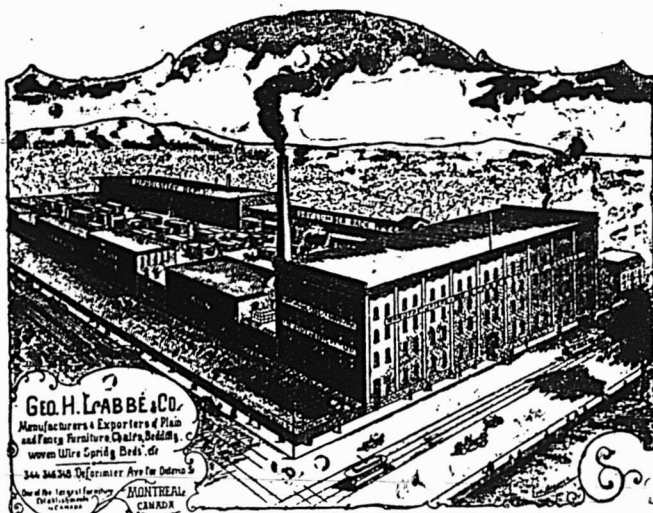

Geo. H. Labbé & Co.
Manufacturers & Exporters of Plain
and Fancy Furniture, Chairs, Bedding,
Woolen Wire Spring Beds, etc.
348 DELORIMIER AVE. TORONTO
and the largest furniture
Establishment in
MONTREAL
CANADA

Geo. H. Labbé & Co., Manufacturiers,
348, AVENUE DELORIMIER, MONTREAL.

Angle de la rue Ontario.

Rue Boulevard. Lots 14-256, 257; terrain 55 x 108.8 d'un côté et 109.2 de l'autre, supr 5990 vacant. Félix Labelle à Sydney N. & Herbert Levine; \$2100. [114406].

Rue Mance. Lot 1-2 N. O. 12-13-1: terrain 25 x 105 vacant. George E. Matthews à Albert Edw Fraser; \$525 [114425].

Rue Alma. Lot 10-934a; terrains 25 x 72, supr 1800 vacant. Hon. Louis Beaubien à Eugène Dufault; \$182 [114443].

Rue Alma. Lot 10-1739; terrain 25 x 72 supr 1800 vacant. Hon. L. Beaubien à Ferdinand Charette; \$137 [114444].

Rue St Dominique. Lot 10-237a; terrain 24 x 78, supr 1872 vacant. Chs. P. Beaubien à Joseph Larocque; \$350 [114445].

Rue Clark. Lot 11-457; terrain 47 x 88, supr 4136 vacant. Peter McKenzie à Edouard St Hilaire; \$900 [114446].

Rue St Urbain. Lot 1-2 S. E. 11-593; terrain 25 x 100 vacant. The Montreal Investment & Freehold Co. à Napoléon Brunette; \$475 [114458].

Rue St Urbain. Lot 1-2 N. O. 11-593; terrain 25 x 100 vacant. The Montreal Investment & Freehold Co. à Napoléon Léonard; \$475 [114459].

Westmount

Avenue Atwater. Lot 383-80c, avec maison en pierre et brique; terrain 25 x 88.10 d'un côté et 51.3 de l'autre. S. D. Vaillères à Harry B. Pope; \$4000 [114423].

Avenue Lewis, No 121. Lot pt 1434-43, avec maison en brique pressée; terrain 19.4 x 95.3. Jane E. Robinson épouse de Wm P. Ramson à Olivier George Beckett; \$3700 [114424].

Avenue Victoria. Lot 215-82; terrain 50 x 125 vacant. Albert Hudon à Adolphe Duperrault; \$3000 [114430].

Saint-Henri

Rue Ste Marie. Lot 1703-195; terrain 20 x 75 vacant. Chs H. Letourneau à Alfred Berthelot; \$375 [114380].

Rue Delinelle. Lot 1707-54, avec maison en bois; terrain 25 x 76 d'un côté et 68.6 de l'autre. Fabien Damase Marleau jr. à Walter Michael Hinds; \$1300 [114419].

Rue Alphonse. Lot pt S. E. 1716; terrain 30 x 70 vacant. Domina Gagné à Ad. Duperrault; \$600 [114436].

Rue St Antoine. Lots 385-27, 28, 29, avec maison en pierre et brique; terrain 75 x 100. Wm F. Lewis à Philius Vanier et Ed A. Cardinal; \$21000 [114450].

Rue St Antoine, Nos 696 à 712, Lanrier, Nos 88 et 90. Lots 385-4, -5, 6 pt 385-3, 385-2 pt O. 385-3, 385-1, avec maison en pierre et brique; terrain 83 x 100. Joseph Hogue à Alfred Deschambault; \$16000 [114478].

DeLorimier

Avenue De Lorimier. Lots 270, 271; 2 terrains 25 x 100 chacun vacant. Jos. Nap. Laprès à Edm. Ducharme; \$1000 [114370].

Rue Bordeaux. Lot 152-165; terrain 25 x 100 vacant. Alfred Lionais et Henri Lionais à Alexandre Martimbeault; \$400 [114392].

Rue Iberville. Lots 4-9, 10, 11; 3 terrains 20 x 82, chacun vacant. Christophe Messier à Jos. Alfred F. Demers; \$800 [114460].

Maisonneuve

Avenue Desjardins. Lot 14-277 pt N. O. 14-278; terrain 44 x 100 vacant. La Banque d'Hochelaga à Augustin Tétrault; \$1000 [114364].

Rue Bourbonnière. Lot 18-215; ter-

rain 26 x irrég. supr 2062 vacant. Octave et Louis Sarrazin à Adolphe Bail; \$500 [114355].

Rue Lafontaine. Lots 1a-121, 122; 2 terrains 27 x 100 chacun vacant. La succession Chs T. Viau à Alfred Baillargé; \$950 [114390].

Rue Bourbonnière. Lots 18-90, 91; 2 terrains 23 x 102 chacun vacant. Adol. Duperrault à Céline Carbonneau; \$775 [114432].

Rue Bourbonnière. Lots 18-90, 91; 2 terrains 23 x 102 chacun vacant. Céline Carbonneau à C. Auguste Majeau; \$775 [114433].

Avenue Letourneau. Lot 8-47, avec maison en pierre et brique; terrain 25 x 100. Chs Nap. Fortin à Thos. J. Sutton; \$4500 [114486].

Rue Ste Catherine. Lots 8-134d, 135d, 136d, 137d, 138d; terrain 25 x 100 vacant. La succession James Robertson à Clément Dequoy; \$1750 [114487].

Verdun

Avenue Church. Lot 1-2 S. 4102; terrain 30 x 131.6 vacant. Hector Roy à Avila Lalonde; \$550 [114366].

Côte des Neiges

Avenue du Parc. Lot 25-96; terrain 50 x 100 vacant. Olivine Campeau à Marguerite Boudrias vve de Basile Laurin; \$300 [114351].

Sault au Recollet

Lot 275-15 et effets mobiliers. John Fisher à Thomas Fisher; \$800 [114364].

Rue Labelle. Lot 489-106, avec maison en bois et brique; terrain 25 x 87. Joseph Filion à Hormisdas Sicard; \$1600 [114387].

Rue St André. Lot 488-121b; terrain 25 x 80 vacant. La Cie des Terres du Parc Amherst à Wilfrid Simard; \$70 [114449].

Saint-Laurent

Lot 454-59. James Swail à Eustache Dufresne; \$800 [114389].

Lot pt 613, 595. Alphonse Cardinal et al à Aldéric et Ant. Cousineau; \$3600 [114394].

Lachine

Lot pt N. O. 754-45. George H. Horsfall à Albert Parr; \$2100 [114426].

Lots 178-32, 33. Thos. A. Dawes sr et al à Mary Elizabeth Penfold épouse de S. G. Grimston; \$400 [114482].

Longue-Pointe

Lot 399-227. Pierre Tétréault à Louis Lachance; \$260 [114410].

Pointe-aux-Trembles

Lot pt 208, 209. Adolphe Duperrault à Albert Hudon; \$18000 [114429].

Pointe-Claire

Lot 48. La Corporation du Village St Joachim de Pointe Claire à Albert Mitchell; \$80 [114466].

Sainte-Genève

Lot pt 128. Césaire Brisebois à Anthime Brisebois; 2000 francs [114464].

Lot pt 306. Narcisse Mainville à Valéry Legault; \$200 [114465].

Lot pt 210. Bruno Brunet fils de Thos. à Zénon Méloche; \$300 [114467].

Voici les totaux des prix de ventes par quartiers

Lafontaine	16,606.00
Papineau	637.25
St-Laurent	3,750.00
St-Louis	62,250.00
Ste-Marie	7,800.00
Ouest	60,000.00
St-André	4,502.25
Ste-Anne	31,000.00

St-Georges	200,000.00
Duvernay	16,675.00
Hochelaga	10,986.73
St-Denis	13,240.00
St-Gabriel	4,250.00
Ville St-Louis	15,094.00
Westmount	10,700.00
St-Henri	38,275.00
De Lorimier	2,900.00
Maisonneuve	10,250.00
Verdun	550.00
Côte des Neiges	300.00

\$509,766.23

Les lots à bâtir ont rapporté les prix suivants:

Rue Dumont, quartier Papineau, 12 3/4 le pied.	
Rue St Laurent, quartier St Laurent, \$1.02 le pied.	
Avenue des Pins, quartier St-André, 76c le pied.	
Rue Williams, quartier Ste-Anne, 87c le pied.	
Rue Forsyth, quartier Hochelaga, 13c le pied.	
Rue Moreau, quartier Hochelaga, 73-8c le pied.	
Rue St-Hubert, quartier St-Denis, 14c le pied.	
Rues Resther, quartier St-Denis, 17c le pied.	
Rue St-Denis, quartier St-Denis, 32c le pied.	
Avenue Buller, Ville St-Louis, 10c le pied.	
Rue St-Laurent, Ville St-Louis, 40c le pied.	
Rue Boulevard, Ville St-Louis, 35c le pied.	
Rue Mance, Ville St-Louis, 20c le pied.	
Rue Alma, Ville St-Louis, 10c le pied.	
Rue Clark, Ville St-Louis, 21c le pied.	
Rue St-Urbain, Ville St-Louis, 19c le pied.	
Avenue Victoria, Westmount, 48c le pied.	
Rue Ste-Marie, St-Henri, 25c le pied.	
Rue St-Alphonse, St-Henri, 28c le pied.	
Avenue De Lorimier, De Lorimier, 34c le pied.	
Rue Bordeaux, De Lorimier, 16c le pied.	
Rue Iberville, De Lorimier, 16c le pied.	
Avenue Desjardins, Maisonneuve, 22c le pied.	

Prêts et Obligations Hypothécaires

Pendant la semaine terminée le 10 juin 1905, le montant total des prêts et obligations a été de \$122,631 divisés comme suit, suivant catégories de prêteurs:

Particuliers	38,281
Successions	1,900
Cies de prêt	57,400
Assurances	7,050
Autres Corporations	18,000

\$122,631

Les prêts et obligations ont été consentis aux taux de:

3 p. c. pour \$300.	
5 p. c. pour \$700; \$1,250; \$1,500; \$1,600; \$4,000; \$5,500; \$7,000; \$18,000 et \$20,000.	
5 1/2 p. c. pour \$400; \$700; \$1,000; \$2,500; \$4,000; \$4,400 et \$7,500.	
Les autres prêts et obligations portent 6 pour cent d'intérêt à l'exception de \$125 et \$300 à 7 pour cent.	

L'annonce représente la vapeur qui actionne la machinerie, montez la vapeur. La publicité est le lubrifiant des affaires, ne ménagez pas l'hulle. La publicité est le réveil-matin des affaires. sonnez le réveil.

Ficelle d'Engerbage

BLUE RIBBON,	650	pieds	par	livre
RED CAP,	600	"	"	"
TIGER,	550	"	"	"
GOLDEN CROWN,	500	"	"	"
STANDARD,	500	"	"	"
SISAL,	500	"	"	"

La BLUE RIBBON est sans aucun doute la Reine des Ficelles d'Engerbage. Elle donne 650 pieds à la livre et est manufacturée avec la fibre de Manille la plus choisie. De la Ficelle de 650 pieds est la seule Ficelle manufacturée entièrement avec la fibre de Manille. Les marchands devraient se défier de Ficelles soi-disant "Manille" qui sont annoncées comme mesurant moins de 650 pieds à la livre. Ce sont des ficelles d'engerbage à fibres mélangées.

Demandez des échantillons.

Consumers Cordage Co., Limited

HALIFAX, N. E.

MONTREAL, Que.

La Machine à Laver à Billes "NEW CENTURY"



Ce n'est pas la meilleur marché, mais c'est décidément la meilleure Machine à Laver qui se fabrique.

Cinq à sept minutes seulement requises pour une cuvée. L'opérateur n'a pas besoin de se tenir debout pendant le travail; et, en réalité, le linge ne se détériore pas. C'est un plaisir pour les enfants de faire le lavage.

Informations complètes données sur demande.

THE DOWSWELL MANUFACT'G CO., Ltd., HAMILTON, Ont.

Agents pour l'Est: W. L. HALDIMAND & SON, Montreal.

LE GÉNÉRATEUR À GAZ ACÉTYLÈNE "NATIONAL"

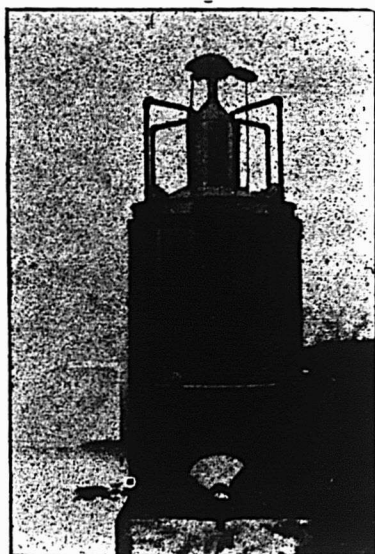

Automatique
Simple
et Durable

Génère un gaz froid, le filtre et donne une lumière constante, brillante et douce.

Ne carbonise pas les Bees de Gaz.

Approuvé par la

"Canadian Fire Underwriters Association"

NATIONAL GAS CO.,

NORTH HATLEY, P.Q.

STERILISEZ L'EAU QUE VOUS BUVEZ

Elle contient des impuretés qui produisent la FIEVRE TYPHOÏDE, le CHOLERA et autres maladies dangereuses. En général, on estime que 90 p.c. des maladies sont causées par l'eau—l'épidémie de grippe intestinale qui sévit actuellement à Hull en est une preuve évidente.

LE FILTRE PASTEURISANT

(Invention de MM. Dame, Piatt et Dr. Pottevin, chef de laboratoire à l'Institut Pasteur de Paris.)

Enlève toute possibilité d'infection par l'eau

Quelques-uns des endroits où il est en usage:

- Hôpital des Incurables,
- Montreal Foundling Hospital,
- Institut Mackay,
- Hôpital Homéopathique,
- Protestant Infants Home,
- High School,
- Le "Daily Star,"
- Le "Witness,"
- Le "Herald,"
- Le "Canada,"
- Hôtel Windsor,
- Hôtel La Corona,
- Hôtel Queen's,
- Hôtel Riendeau,
- Club Lafontaine,
- Banque Nationale,
- H. Lamontagne & Cie, Ltd.,
- A. McDougall & Cie,
- Etc., Etc.



Nous demandons à toute personne intelligente: Le fait que les grandes institutions plus haut nommées ont adopté notre système de stérilisation ne prouve-t-il pas au-dessus de tout doute que notre filtre est le plus efficace qui soit aujourd'hui sur le marché? N'attendez pas que la maladie se soit introduite chez vous; prenez immédiatement le moyen de l'éviter. Venez à nos bureaux ou écrivez-nous aujourd'hui pour plus amples renseignements.

The New Pasteurising Filter Company, (Limited)

71a, rue St-Jacques, MONTREAL.

Représentants demandés partout

PHONE MAIN 2297.



PROVINCE DE QUEBEC

Cessations de Commerce

Fort, Coulonge — Proudfoot, T. A., mag. gén.

Cessons

Montréal — Armstrong & Dickson Mfg Co. biscuits.

Adler Bros. hardes.
Excelsior Clothing Mfg Co.
Séguin, J. A. épiciers.

Sorel — Mathieu, A. & Co. bijoutiers.

Curateurs

Montréal — Kent & Turcotte, à J. B. Trahan, nouveautés.

En Difficultés

Montréal — Adler Bros. hardes.
Latour, A. encadreur.

Armstrong & Dickson Mfg Co.
Genser, Max. hardes.

St Henri — Myre, Art. charpentier.

Dissolutions de Sociétés

Montréal — Desaulniers, C. E. L. & Fils, agents Dame C. E. L. Desaulniers, continue.

Imperial Cigar Store.

London Mineral Water; M. Aber, & I. Herscovitch, continuent.

Montgomery, T. & Son, conf.

Nicol & Barr, agents.

Riddell, A. F. & Co., courtiers.

Riddell & Commion, comptables.

Stanley Dry Plate Co.

Vadeboncoeur & Smallwood.

Meldrum & Co., produits; Wm. H. Meldrum, A. S. Duclos & T. S. Potter, continuent.

Morris & Gilman, cuirs; Hon. F. E. Gilman, président, continue.

Fonds Vendus

Montreal — Avner & Herschorn, hôtel, à A. Mercure.

Canada Commission Co., nouveautés.

Nouveaux Etablissements

Montréal — Canada Leather Goods Co.; B. L. Rosen.

Désautels & Charest, épiciers; R. Désautels & J. L. Charest.

Desgré, Mad. J. A. & Cie, modistes; Marie Desgré.

Dumaine, C. A. & Cie, pompes funéraires; Dame L. R. Payfer.

Gerhard Mennen Chemical Co.; E. C. Mennen.

Magasin Postal, merceries; Moïse Beaupré.

Malette, A. E. & Co., importateurs; G. Mallette.

McGuire, W. J. & Co. Ltd., plombiers; W. J. McGuire.

Mikado Hair Dressing Parlors; H. J. Rawlings & C. W. Etches.

Montreal Elks Club.

Morley James, embouteilleur; Dame James Morley.

Wool & Cotton Drysalers Co. Ltd.; W. T. Whitehead.

Universal Clothing Store; S. Margulies & L. Rabin.

Calvé, V. F. & Co., charetiers; Dame V. F. Calvé.

Applegath, Jass, chapeaux.

Casino Hotel; Blaise Bourgeois & G. Demers.

Ideal Bedding Co. Ltd., J. H. Sherrard,

Municipal Trading Co.; H. A. Martin, St Lawrence Millinery Store; Dame Paul Catz & Clara Herscovitch.

Vézina, Dame J. T. com.; Dame J. T. Vézina.

Benard, J. E. nouveautés; J. E. Benard Samson, Lefebvre et Marleau, épiciers; H. Lefebvre, E. Samson et J. Marleau.

Roxton Falls — Masse, J. & Fils, mag. gén.; J. W. H. & Alb. Masse.

Shawinigan Falls — St Maurice Light & Power Co.

PROVINCE D'ONTARIO

Cessations de Commerce

Beachburg — Cameron, A. & Co., mag. gén.; A. Cameron se retire.

Stittsville — Alexander, B. H., mag. gén. H. Lanning, continue.

Fonds Vendus

Ste Catharines — Voisard, E. D., épiciers.

PROVINCE DE QUEBEC

COUR SUPERIEURE

ACTIONS

Défendeurs Demandeurs Montants

Beloeil

Brunelle, E. J. Burelle 5000

Chatham

Watt & Sons, J. W. Lacroix 4e cl.

Chambly Canton

Willet, B. G. Pepin 501

Lachine

Pariseau, L. S. E. Lacombe 3e cl.

Ladouceur, O. F. Desrochers 1000

Louiseville

Auger, J. L. D. Martin 102

Montréal

Burdett, T. A. D. Quintin 125

Bastien, E. Computing Scale 4e cl. 150

Bradford, E. W. D. Lighthall 900

City Paving Co. A. Bergevin 999

Cité de Montréal S. Graham 4e cl.

Cité de Montréal A. Brunet 4e cl.

Cité de Montréal G. Lapointe 4e cl.

Cité de Montréal L. Robert 4e cl.

Cité de Montréal A. Robert 1e cl.

Granger, G. Dame C. Geen 261

Gensier, Max. Es. Towns Bank 217

Lussier, F. A. H. Smith 251

Levinson, I. R. Dandurand 458

Mitchel, T. W. Dame M. Duperrault. 1500

Messina, A. F. Debenham 132

Martin, Z. E. J. L. Bouthillier 251

Salhani, A. N. Tabah 123

Vineberg, E. A. L. Robertson 1e cl.

Winfindale, J. H. Lapointe 402

Saint-Henri

Cité de St Henri F. X. Borduas 1e cl.

St-Louis

Labelle, J. J. Riardon 131

Neville, R. Jr. F. Tremblay & Cie. 235

Ville-Marie

St Onge, H. S. Levantham 127

COUR SUPERIEURE

JUGEMENTS RENDUS

Défendeurs Demandeurs Montants

Lachute

Mitchell & Sons McLaughlin C. 285

Montréal

Blanchard, W. A. Tyler 100

Berthiaume, C. O. Deschamps 300

Can. Radiator Co. W. Pelletier 1518

Crescent Elec. G. de Werthemer 202

Cie Equitable Ass. D. L'Abbé 750

Deslières, A. N. Laporte 85

Dickson, A. Edwardsburg St. 273

Daoust, J. J. Ponton 134

Ethier Dame Sophie P. St Denis 52

G. T. Ry. J. A. Pellerin 122

Hibbard, A. L. A. L. Dupont 124

Lacoste, J. J. Parizeau 400

Montreal St. Ry. J. Coopennan 10

O'Neil, A. G. T. Brethour 300

Phelan, P. L. C. Mercier 111

Payette, J. H. Charron 107

Seymour, W. R. Trudeau 125

Québec

Fronkil, I. A. Rudner 191

Saint-Philippe

Boben, A. W. Egglefield 83

St-Sauveur

Labonté, G. D. Madore 128

COUR DE CIRCUIT

JUGEMENTS RENDUS

Défendeurs Demandeurs Montants

Belisle Mills

Boudria, L. Great West Life Assurance. 46

Chambly Canton

Côté, L. J. F. Yoppe 25

Chicoutimi

Warren, C. Dame A. Deguire 29

Joliette

Chaput, F. Imperial Life Co. 29

Hawkesbury

Carrière, B. A. M. Wovenden 18

Lachine

Howard, R. E. J. Duncan 65

Laprairie

Normandin, J. B. Dame B. Ballard. 70

L'Islet

Cloutier, J. B. McLaughlin Carriage. 54

Longueuil

Guérin, J. A. J. Smith 7

Maisonneuve

Lépine, M. T. St Pierre 16

Gascon, A. L. W. Bousquet 5

Prevost, M. R. J. Demers 52

Montréal

Audette, L. P. S. J. Audette 59

Allard, J. A. Z. Mireau 4

Abbott, Dame A. A. J. A. Hurteau 16

Adams, W. Delle M. Defoy 14

Auger, A. L. J. Riopelle 25

Alguire, N. M. Desjardins 17

Barthomley, G. Dame McL. Brophy. 75

Biggs, T. M. Home Life Ass. 16

Beaudoin, J. P. D. Davignon 10

Borduas, H. F. et S. Robert 7

Bourassa, W. Dame Clarkson 27

Bernier, C. E. Duquette 18

Beaudoin, J. B. Rigler 16

Betts, M. A. Shellers 20

Bouchard, C. E. Dame E. Thibault 53

Barrette, L. M. Moody Co. 72

Beauregard, E. V. E. Lavallée 15

Barcelo, E. Dame Danhee 51

Bellemare, M. A. Ouellette 6

Corbell, A. P. Marcellin 50

Crothey, W. F. T. Enright 71

Codner, E. A. Dompierre 9

Carter, W. F. C. H. Walters 15

Carley, J. R. Charlebois 10

Culkin, R. Home Life Ass. 49

Clusion, A. B. Rigler 8

Croddock, G.	H. Lewis	20
Chayer, E.	Mde Repentigny	12
Cox, Dame C.	P. Vandal	5
Clairmont, J. B.	C. Davabanner	16
Clairmont, D.	C. Davatanner	25
Charette, C.	J. R. Beaulieu	21
Deguire, A.	F. A. Boucher	57
De Montguillard, J.	E. Robert	5
Ducep, J.	L. P. Pepin	6
Desautels, C.	D. Guenette	16
Ethier, J. B.	J. D. Latour	10
Forfar, J. M.	B. Rigler	10
Graham,	T. Brossard	29
Gougeon, M.	J. Laurin	6
Gravel, J.	G. Plante	12
Grégoire, A.	L. P. Venne	8
Gonthier, E.	A. Chaussé	25
Hill, F. P.	T. Liggett	21
Hershkovitz, B.	C. H. Stephens	32
Hardy, A.	J. Bacon	13
Jackson, T.	F. Martin	21
Jalmson, H.	A. Ouellette	13
Laroche, A.	W. Mathieu	13
Lalonde, A.	S. Goldberg	22
Laffrain, J.	P. Kearney	64
Lamoureux Dlle E.	F. A. Boucher	5
Landreville, A.	D. Guenette	6
Lapointe, A.	Z. Filion	11
Lacroix, J.	A. Crencer	13
Labelle, A.	G. Plante	31
Lefebvre, A.	Dame P. Bouthiller	20
Loiselle, J.	D. Cusson	7
Moller, J.	J. Kyle	58
Marsan, E.	J. Francoeur	7
Marsolais, Dame B.	Wms Mfg Co.	24
Michaud, A.	Dame S. Mailloux	5
Margins, O.	E. Roy	10
Merclier, A.	N. Charest	17
Major, F.	A. Ouellette	6
McGregor, A.	A. Perreault	51
McKercher, J. D.	E. Lenoir	24
Poupart, E.	O. Lapièrre	62
Privé, L.	H. St Pierre	15
Perras Dame E.	N. Masson	5
Paquette, A.	A. Cardeau	37
Poitevin, A.	A. Brassard	5
Plouffe, A.	B. Rigler	62
Proteau, A.	E. Labelle	5
Prud'homme, L.	R. Asselin	6
Richard, H. Gentlemen's Clothing		20
Riendeau, J. R.	A. F. de Marrasso.	10
Superior, J. H.	Columbia P. Co.	71
Sincennes, D. A.	J. Lauzon	57
St Georges, T.	J. Perron	18
Schugger, A.	S. Lusher	26
Thouin, P. A.	L. Gagnon	10
Thomas, C.	H. Dubuc	9
Thibault, W.	F. A. Boucher	10
Therrien, A.	H. Cohen	17
Trahan, J. B.	A. McDougall	91
Tobin, Jos.	C. H. Lapièrre	25
Tuggey, H. A.	J. H. Nault	7
Sainte-Cunégonde		
Leclaire, Dame E. J.	T. O'Brien	99
McSweene, A.	F. X. Chadillon	24
Saint-Henri		
Cyr, P.	J. Gour	38
Therlault, W.	P. Pelletier	8
Hénault, A.	A. Ouellette	18
Saint-Jérôme		
Charron, Z.	L. Gravel	77
Saint-Lambert		
Lauzon, O.	M. Lande	3
St-Louis		
Meunier, F.	L. Morin	63
Charbonneau, D.	R. Monty	25
Robitaille, J.	S. Goldberg	13
David, P. N.	J. J. Paquette	13
Verdun		
Lapièrre, G.	M. de Repentigny	23
Parent, A.	M. de Repentigny	77



Contrats donnés

Chez H. H. Montbriand, architecte, rue St André, No 230, une bâtisse coin des rues St Laurent et Mont-Royal, 180 x 120, à 3 étages, formant un magasin à département. Maçonnerie, Latreille & Frère; Charpente et menuiserie, Wilfrid Mercier; Couverture, Cadieux & Briard; Plombage, Cadieux & Briard; Chauffage, Cadieux & Briard; Brique, Jos. Daniel; Enduits à donner; Peinture et vitrage. A. Carrière; Ouvrage en fer, Dominion

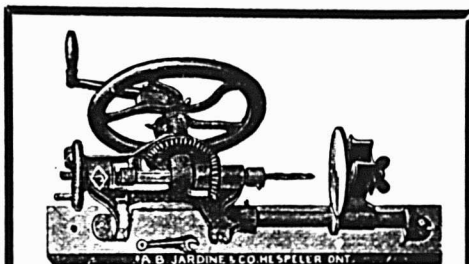

Les Machines à forer, actionnées par la main

.. DE ..

JARDINE

sont faites pour répondre aux besoins du forgeron. Elles fonctionnent aisément, sont commodes et durables

A. B. JARDINE & CO.
HESPELER, ONT.

FONDERIE ST-JEROME

POELES, CHAUDRONS, EVIERS, CANARDS. Nous en avons un fort stock en mains. Ecrivez-nous pour les prix et escomptes spéciaux au Commerce.

M. J. VIAU & FILS, Manufacturiers ST-JEROME, P.Q.

L. R. MONTBRIAND,
Architecte et Mesureur,
No 230 rue St-André,
Montréal.

The John Morrow Machine
Sepew Co., Ltd.

Vis à grosses têtes. Vis à demeure. Vis spéciales fraisées. Tenons pour engins, etc.
Ecrus découpés à froid dans toutes les variétés de finition.
INGERSOLL, ONT.

Bridge Co. Propriétaire, Hon. Trefflé Berthiaume.

Chez Chs A. Mitchell, architecte, rue St Jacques, No 260, 2 bâtisses, rue St Edouard, à 3 étages, formant 6 logements. Plombage, State & Co.; Le reste à Jos. Ash. Propriétaire, Chs Brewster.

Chez Huot et Payette, architectes, rue St Jacques, No 260, 3 bâtisses, rue Sherbrooke à 3 étages, formant 3 logements. Maçonnerie, Martineau & Prénoveau; Charpente et menuiserie, La Cie U. Pauzé et Fils; Couverture, H. A. Brosseau; Plombage, H. A. Brosseau; Chauffage, H. A. Brosseau; Brique, Jos. Béland; Le reste à donner. Propriétaire, Mde M. A. Weir.

Chez Chs A. Mitchell, architecte, rue St Jacques, No 260, 3 bâtisses, rue St Hypolite, à 3 étages, formant 9 logements. Jos. Ash, entrepreneur général. Propriétaire, John Johnston.

NOTES

MM. Finley & Spence, architectes, ont accordé à R. E. Edwards & Son, le contrat général pour une importante addition à la Mount Royal Foundry, rue Ann.

MM. Finley & Spence, architectes, ont accordée à J. H. Hutchinson, le contrat général pour une addition de 50 x 60, à 3 étages, au Boy's Home, rue de la Montagne.

MM. Finley & Spence, architectes, préparent les plans et devis pour une addition à l'épreuve du feu, à 3 étages, au Western Hospital, situé coin des rues Dorchester et Essex.

M. Alph. Content, architecte, a accordé à L. E. Poirier, le contrat général pour les améliorations à faire à l'église St Philippe de Laprairie.

M. Alph. Content, architecte, a accordé à La Cie U. Pauzé & Fils, le contrat pour les améliorations à faire à l'église St Louis de France.

M. Zotique Trudel, architecte, prépare les plans et devis pour une maison formant 3 logements, que M. O'Hara fera ériger au coin de l'avenue Mont-Royal et du chemin Ste-Catherine.

M. Zotique Trudel, architecte, prépare les plans et devis pour une maison formant deux logements, que M. Jos. Guillet, fera ériger rue Mentana.

M. Zotique Trudel, architecte, prépare les plans et devis pour une maison formant 3 logements, que M. Laplante, fera ériger rue Mentana.

Permis de Construire à Montréal

Rue Craig, No 708, modifications à une maison; coût probable \$5000. Propriétaire, J. R. Wilson; architectes, Hutchison & Wood; entrepreneur, J. H. Hutchinson [794].

Rue Ste-Catherine, No 1964, une maison formant un logement et un magasin, 20 x 34, à 2 étages, en pierre et brique, couverture en gravois; coût probable \$1500. Propriétaire Seminaire St Sulpice [795].

Rue Moreau, près de la rue Forsyth, 3 maisons formant 9 logements, 48 x 40, à 3 étages, en bois et brique, couverture en gravois; coût probable \$5000. Propriétaire, Geo. Marcotte [796 à 798].

Rue Marie Anne, près de la rue Mentana, une bâtisses, formant une station de distribution et de commutateur de l'électricité, 64.1 x 64.1, à un étage, en brique et en béton; coût probable \$10000. Propriétaire, The Montreal Light, Heat & Power Co.; entrepreneur, Forest City Paving Co. [799].

Rue Labelle, 80 x 44, à un étage, en bois et tôle, couverture en gravois; coût pro-

bale \$125. Propriétaire, Jos. Hogue. [800].

Rue Mentana, No 56, modifications à une maison; coût probable \$300. Propriétaire, Camille Gourdin [801].

Rue St Patrice, un hangar, 20 x 12, en bois et tôle; coût probable \$75. Propriétaire, P. M. Tracey [802].

Rue St André, No 1741, modifications à une maison; coût probable \$200. Propriétaire Nap. Giroux [803].

Rue St Charles, près de la rue Charlevoix, une maison formant un logement, 25 x 14, à un étage, en bois et brique, couverture en gravois; coût probable \$500. Propriétaire Benjamin Pepin [804].

Rue Prince Arthur, No 94, un hangar, 37 x 12, à un étage, en bois et tôle; coût probable \$300. Propriétaire, M. Bailey; entrepreneur, S. Roth [805].

Rue Boyer, près de la rue Rachel, une maison formant 3 logements, 26 x 66, à 3 étages, en bois, pierre et brique, couverture en gravois; coût probable \$4000. Propriétaire Eugène Lemoine [806].

Rue Shearer, No 104, modifications à une maison; coût probable \$200. Propriétaire, Wm. Walker [807].

Rue St Antoine, coin de la rue Ste-Marguerite, modifications à une maison; coût probable \$3000. Propriétaire, J. A. Jarry; architecte, Jos. Sawyer; entrepreneur, S. D. Vallières [808].

Rue Marquette, près de l'avenue Mont-Royal, une maison formant 2 logements, 24 x 40, à 2 étages, en pierre et brique, couverture en gravois; coût probable \$2500. Propriétaire, S. D. Vallières [809].

Rue Mackay, No 134, modifications à une maison pour en faire un "apartment house"; coût probable \$15500. Propriétaire Walter Ewing; architecte, J. R. Gardiner; entrepreneur, G. W. T. Nicholson [810].

Rue Durocher, près de la rue Sherbrooke, deux maisons formant 6 logements, 60 x 87, à 3 étages, en pierre et brique, couverture en gravois; coût probable \$16000. Propriétaire, Z. Riopel; architecte, Z. Trudel [811 et 812].

Rue Mackay, No 105, une maison formant 3 logements, 24 x 100, à 3 étages, en pierre et brique, couverture en gravois; coût probable \$10000. Propriétaire, Hugh Henry; architectes, Finley & Spence [813].

Rue Sherbrooke, près de la rue Frontenac, modifications à une maison; coût probable \$700. Propriétaire, Jos. Molinallie [814].

Rue Wellington, Nos 415 à 419, modifications à une maison; coût probable \$200. Propriétaire, D. Gallery [815].

Rue Stanley, près de la rue Cypress, une maison "apartment house" formant 31 logements, 70 x 116, à 3 étages, en pierre et brique; coût probable \$25000. Propriétaire, Frk Norman; architecte, R. M. Rodden; entrepreneur, J. H. Hutchinson [816].

Rue Ste-Catherine arrière, No 1058 à 1052, modifications à une écurie; coût probable \$300. Propriétaire, T. Charpentier [817].

Rue du Palais, près de la rue St-Denis, une maison formant 4 magasins, 28 x 74.5, à un étage, en brique, couverture en gravois; coût probable \$3000. Propriétaire Mde A. O. Costello; entrepreneur, Jas. H. Maher; architecte, John J. Brown [818].

Rue Dufferin, No 214, modifications à une maison; coût probable \$50. Propriétaire, J. T. Guérin; entrepreneurs, Guertin et Bouchard [819].

Rue St Paul, No 269, modifications à

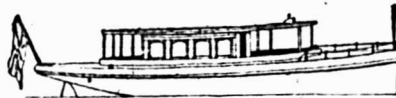

SIMPLEST. "SAFE" "COMPLETE"
SAFEST. THE TRITON LAUNCHES
MOST SEND FOR
RELIABLE. MARINE GASOLINE ENGINE CATALOGUE

Hamilton Motor Work

LIMITED.

HAMILTON, CANADA.



CLING - SURFACE

pour COURROIES

C'est un préservatif pour les COURROIES. Non pas un enduit gluant. Leur conserve la souplesse, assure leur longue durée.

Les empêche de glisser de sorte que les COURROIES fonctionnent facilement avec pleine charge.

Commandez-en à l'essai. Demandez les Noms des Firmes qui l'emploient.

CLING SURFACE MFG. CO.

BUFFALO, N. Y.

Adressez-vous au Bureau de BOSTON, MASS.

170 SUMMER ST.

FAUCHER & FILS

IMPORTATEURS ET MARCHANDS-FERRONNIERS

Bois et Garnitures de Voitures

Fournitures pour Carrossiers et Forgerons, telles que Fer en barres, Acier, Charbon de forge, Peintures, Vernis, etc.

Nos. 796 à 802, Rue Craig,

MONTREAL.

Téléphone Main 576.

Tel. Bell Est 1746

Tel. March. 1703

Therrien & Gareau

Marchands de

BOIS DE CONSTRUCTION

En gros et en Détail.

1203, RUE STE-CATHERINE

Coin Ave. Papineau - MONTREAL.

Plinthes, Cadres, Moulures de toutes sortes.

ENCLUMES HENRY BOKER MÉCHES
MANUFACTURIER DE
FERRONNERIE
MARQUE DE LA FLÈCHE
(ARROW BRAND)
MARQUE DE COMMERCE ENREGISTRÉE
PINCES SPÉCIALITÉS DE TOUTE DESCRIPTION ÉTAUX

une maison; coût probable \$125. Propriétaire, H. Fortier [820].

Rue Labelle, No 1584, une maison formant un logement, 16 x 18, à un étage, en brique; coût probable \$500. Propriétaire Jos. Lemire [821].

Rue Joliette, No 454, un hangar, 25 x 35, à un étage, en bois et tôle, couverture en gravois; coût probable \$300. Propriétaires, Prime Forget & Fils [822].

Rue St Hubert, No 1872, modifications à une maison; coût probable \$1000. Propriétaire Stn. Poirier [823].

Avenue Mont-Royal, No 375, modifications à une maison; coût probable \$150. Propriétaires, Lacroix & Léger [824].

Rue St Hubert, près de la rue Bélanger, une maison formant 3 logements, 25 x 34, à 3 étages, en bois, pierre et brique, couverture en gravois; coût probable \$3000. Propriétaire Chs C. Hardie [825].

Avenue Mont-Moy, près de la rue Garnier, un hangar formant un entrepôt, 14 x 40, à un étage, en bois et tôle, couverture en gravois; coût probable \$300. Propriétaire, O. Lefebvre; entrepreneur, F. X. P. Allard [826].

Rue Ste Catherine, arrière No 2673, un hangar, 20 x 20, à un étage, en bois et tôle, couverture en gravois; coût probable \$125. Propriétaire, P. R. Krasel; entrepreneur, Ths Light [827].

Rue Britannia, No 103, modifications à une maison; coût probable \$860. Propriétaire Mde John J. Guinea [828].

Rue St Christophe, Nos 4 à 10, modifications à une maison; coût probable \$150. Propriétaire, M. Langlois [829].

Avenue McGill Collège, No 57, une maison formant 4 logements, 25 x 85, à 4 étages, en pierre et brique; coût probable \$12000. Propriétaire, Améée Martin; architectes, Asselin & Perron; entrepreneur, L. Langevin [830].

Rue Labelle, près de la rue Beaubien, 2 maisons formant 4 logements, 50 x 36, à 2 étages, en bois et brique, couverture en gravois; coût probable \$3000. Propriétaire, Wilfrid Lachapelle [831 et 832].

Rue Labelle, arrière No 2245, un hangar, 11 x 16, à un étage, en bois et tôle; coût probable \$75. Propriétaire, Ed Lorange [833].

Rue Cowan, près de la rue Bélanger, une maison formant un logement, 25 x 36, à un étage, en bois et brique, couverture en gravois; coût probable \$500. Propriétaire, Mde. M. Constantineau [834].



Du 20 au 27 juin 1905

District d'Ottawa.

O. Chalifoux et Fils vs Joseph Charlebois.

Canton Wright — Le lot 2 du 7ème rang, avec bâtisses.

Vente le 20 juin, à 10 h. a. m., au bureau d'enregistrement à Hull.

O. Chalifoux et Fils vs Willy Larcher. Canton Wright — Le lot 44 du 8ème rang, avec bâtisses.

Vente le 20 juin à 10 h. 30 m. a. m., au bureau d'enregistrement à Hull.

O. Chalifoux et Fils vs Chs. Larcher.

Canton Wright—Le lot 45 du 8ème rang, avec bâtisses.

Vente le 20 juin, à 10 h. 15 m. a. m., au bureau d'enregistrement à Hull.

The Loynachan Scriver Co. vs Léon Creton.

Hull—Le lot 179, situé rue Wall, avec bâtisses.

Vente le 20 juin, à 11 h. a. m., au bureau du shérif.

District de Québec

La Cité de Québec vs Dame Marie Le-françois esqual et al.

Québec—Le lot 4090 situé rue St-Jean, avec bâtisses.

Vente le 23 juin, à 10 h. a. m., au bureau du shérif.

Rapport de Brevets

MM. Marion et Marion, Solliciteurs de Brevets, Montréal, Canada et Washington, E. U., nous fournissent la liste suivante de brevets Canadiens obtenus par leur entremise.

Tout renseignement à ce sujet sera fourni gratis en s'adressant au bureau d'affaires plus haut mentionné.

No 93,234—Alfred Lorenzo Etherington, Cornwallis, N. E. Sièges pour instruments d'agriculture.

No 93,238—Peter Joseph Leahy, St-Henri, Qué. Perfectionnements aux freins à pression pour chars urbains.

No 93,241—Joseph F. McDermott, Umatilla, Man. Chute pour délivrer le grain dans les wagons ou sacs.

No 93,258—Wallace G. Parker, Kentville, N. E. Joug pour gros attelages.

No 93, 301—Herbert Embree, Oxford, N. E. Accouplement de boyaux.

No 93,354—Fred Cords, Elmwood, Ont. Séchoir à linge.

No 93,508—Robert Donaldson, Montréal, Qué. Camion.

No 93,522—Henri Edmond Soulard, St-Ubalde, [Portneuf], Qué. Perfectionnements aux fanaux.

"TOUR DU MONDE".—Journal des voyages et des voyageurs.—Sommaire du No 22 [3 Juin 1905].—1. Lugano, la ville des Fresques, par H. Gerspach.—2. A travers le monde: Les récentes fouilles de la Crête: le palais de Minos.—3. Questions politiques et diplomatiques: La mission militaire française au Pérou.—4. L'expansion coloniale: Les cyclones de Madagascar.—5. La lutte économique: Les conclusions du marquis de Segonzac sur la pénétration commerciale au Maroc.—6. Livres et Cartes.—7. Chasses exotiques.

Abonnements.—France: Un an, 26 fr. Six mois, 11 fr. Union Postale: Un an, 28 fr. Six mois, 15 fr. Le numéro: 50 centimes. Hachette et Cie. boulevard Saint-Germain, Paris.

"JOURNAL DE LA JEUNESSE".—Sommaire de la 1696e livraison [3 juin 1905].—Les quatre fils Hémon, par Albert Cim.—Le poète latin Santeuil, par Marc Edw. Barry.—Le Caviar, par Miss Chief.—Outils de diamant, par Pierre de Mériel.—Le serviteur du lion de la mer, par Louis Rousselet.—Les plantes qui vivent en l'air.

Abonnements.—France: Un an, 20 fr. Six mois, 10 fr. Union Postale: Un an, 22 fr. Six mois, 11 fr. Le numéro: 40 centimes. Hachette et Cie, boulevard Saint-Germain, 79, Paris.

CABLE EN FIL D'ACIER

Marque "ACME"

Le plus haut grade de câble à traction qui soit fabriqué.

Très fort, très extensible pour pesants fardeaux.

Un brin peint en vert, faites-y attention.

Employez la Graisse à Câble de GREENING pour lubrifier.



THE B. GREENING WIRE CO., Limited, Hamilton, Ont. Montreal, Qué.

AU COMMERCE:

NOUS ajoutons constamment à notre outillage, les machines les plus récentes et les plus perfectionnées pour la fabrication de nos différentes lignes de **Matériel pour VOITURES et WAGONS**, et nous sollicitons un ordre d'essai de tous ceux qui n'ont pas eu en mains nos marchandises et par conséquent ne sont pas familiers avec l'excellence de fabrication et la haute qualité de bois, qui distinguent nos marchandises.

Moyeux, Rais, Jantes, Bobs, Timons, Brancards.

SARNIA HUB & SPOKE WORKS

J. S. LOUGHEAD & SON, — SARNIA, ONTARIO.



"LITTLE SHAVER"

Un ustensile de cuisine commode pour râper le chocolat, découper en tranches de petits légumes et des fruits. Se vend bien dans toutes les saisons, parce qu'il est toujours utile. Fait en bois dur. La lame en acier trempé a un tranchant affilé. En vente chez les grands marchands des principales villes.

J. M. MAST M'F'G. CO.

LITITZ, Penna, U.S.A.

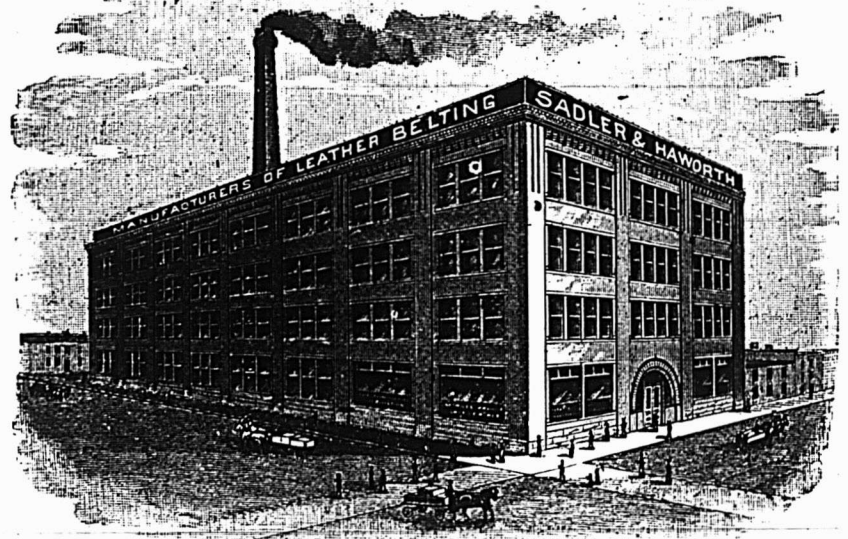

SADLER & HAWORTH, Manufacturiers de COURROIES EN CUIR TANNE AU CHENE. . . .

Marchands de Courroies en Caoutchouc et de Fournitures de toutes sortes pour Manufactures.

P.S.—Si votre fournisseur ne vend pas nos Courroies, adressez-vous directement à nous.

TORONTO: 9 Jordan St.

Coin William et Seigneurs, MONTREAL

LE SAVON

On ne peut déterminer d'une façon précise la découverte du savon; certainement, c'était à une époque où l'industrie humaine avait déjà considérablement progressé. Plin en rapporte la découverte aux Gaulois; ils le préparaient, dit-il, avec des cendres et du suif. Dans les ruines de Pompéi, on a découvert un atelier complet de savonnerie, avec les divers ustensiles nécessaires, ainsi que des baquets pleins de savon. Ce savon était dans un état de conservation étonnant, et depuis plus de dix-sept cents ans il était fabriqué.

C'est à Savone, petite ville d'Italie, que les premières manufactures de savon de soude ont été établies, puis plus tard à Gênes et à Marseille et enfin dans la Castille [Espagne]. Ce sont les travaux de Chevreul en 1813 qui ont fait faire à l'industrie de la savonnerie les plus grands progrès. Des savonneries se sont alors installées dans tous les grands centres industriels.

Préparation.—La combinaison d'un alcali avec un corps gras forme un composé salin, que l'on désigne sous le nom générique de savon. La saponification est l'opération dans laquelle ces composés opèrent leur transformation. Il suffit pour faire cette composition de mêler une dissolution alcaline avec de l'huile, et de rapprocher le mélange par le feu.

Trois sortes de corps sont nécessaires à la saponification: 1° une base alcaline comme la potasse, la soude, la chaux, un oxyde métallique, tel que l'oxyde de plomb ou de zinc; 2° de l'eau; 3° un corps gras, huile, graisse, ou les dérivés de ces corps, stéarine, oléine, margarine.

En employant comme base un oxyde métallique, de zinc ou de plomb, le savon qu'on obtient est insoluble, on le désigne sous le nom d'emplâtre, s'il est employé en médecine; dans l'industrie, les mastics hydrofuges sont en réalité des savons de suif et de chaux combinés en proportions convenables à de l'huile de lin cuite, à laquelle on mélange 10 pour cent de litharge.

Suivant que l'on emploie la soude ou la potasse, on obtient des savons durs, ou des savons mous; avec la potasse, on fabrique des savons durs et avec la soude, des savons mous, en pâte plus ou moins consistante.

Savons de Marseille.—Les savons dits de Marseille se divisent en plusieurs sortes: les savons blancs à l'huile d'olive; les savons marbrés et enfin les savons unicolores fabriqués avec les huiles de coprah, de palme, de coco, de sésame, etc., ou avec l'oléine.

Dans cette fabrication, on emploie les huiles de recenses; les lessives caustiques, avec lesquelles on les fait cuire

Demandez à votre Marchand de Gros

Les TOLES GALVANISEES

Marque

GILBERTSON'S

COMET

D'une haute qualité, mais d'un
BAS prix—pour des tôles garanties.

W. Gilbertson & Co., Limited,
Fabricants:
Pontardawe, South Wales.

C. H. LETOURNEUX, Président
JOS. LETOURNEUX, Vice-Président
N. MARIEN, S -Trésorier

Letourneux, Fils & Cie,

LIMITÉE

IMPORTATEURS DE

FERRONNERIES

1645 RUE NOTRE-DAME

MONTREAL.

Laurence & Robitaille

MARCHANDS DE

Bois de Sciage et de Charpente

BUREAU ET CLOS

Coin des rues Craig et St-Denis

Bell Tél., Main 1488. MONTREAL
Tél. des Marchands, 804.

CLOS AU CANAL

Coin des rues William et Richmond

Bell Tél., Main 3844

COURROIES
"MAPLE LEAF"
en
TOILE de COTON PIQUÉ
DOMINION BELTING CO. LTD.
HAMILTON, CANADA.

pour les saponifier, sont préparées avec la soude brute artificielle que l'on caustifie au moyen de la chaux vive. Voici la manière d'opérer: on incorpore la soude réduite en poudre avec un tiers de son poids de chaux éteinte contenant 30 pour cent d'eau. Ce mélange est mis dans des cuves à double fond. Sur le fond supérieur, a été déposé un lit de paille, que l'on a recouvert d'eau. Après quelques heures de contact, on laisse couler la lessive par un robinet placé sous le faux fond. Cette première lessive est très concentrée; elle marque ordinairement de 18° à 25° à l'aréomètre. On fait un second lessivage du marc avec autant d'eau que la première fois, et après un temps suffisant de macération, on recueille à part cette nouvelle lessive qui marque de 10° à 15°. Enfin pour épuiser complètement le résidu, on ajoute encore de l'eau pour servir à un nouveau mélange.

Saponification.—La saponification s'exécute dans des chaudières ayant la forme d'un tronc de cône renversé, sa partie inférieure est hémisphérique. Dans la chaudière au quart remplie de lessive faible, on verse peu à peu l'huile et on fait bouillir le mélange; on ajoute successivement de la lessive et de l'huile, avec assez de ménagement pour qu'on n'aperçoive jamais de la lessive au fond ou de l'huile à la surface. Quand la totalité de l'huile est entrée dans la chaudière, on ajoute en plusieurs fois de la lessive forte, qu'on mélange en dernier lieu avec du sel marin. A ce moment, le savon vient nager à la surface. On laisse tomber le feu et on retire le liquide par un tuyau [épine] placé au fond de la chaudière. Le feu est alors rallumé et l'on fait bouillir jusqu'à ce que la lessive ait acquis une densité de 1,15 à 1,20. Dans quelques cas, on opère avec de la lessive salée, cela dépend de la qualité de l'empâtage et de la nature du savon.

Préparé comme nous venons de l'indiquer, le savon est d'un bleu foncé presque noir; cette teinte est due à l'action du sulfure de sodium, qui se trouve dans les lessives. Ce savon ne contient que 16 pour cent d'eau. On le traite différemment selon qu'on le veut blanc ou marbré.

Dans le premier cas, on le délaye à une douce chaleur dans des lessives faibles et on laisse reposer le liquide pour que les matières colorantes se déposent. Une fois la masse refroidie, on enlève le savon qui surnage, on le coule dans des moules, "mises" et quand il est pris en masse, on le divise en table et en briques de dimensions convenables.

Dans le second cas, on ajoute la quantité d'eau nécessaire pour que les matières colorantes [savon d'alumine et de fer, sulfure de fer], se séparent en vei-

nes bleues et donnent ainsi à la masse l'aspect marbré. Sitôt l'eau incorporée, on coule le savon dans les mises.

Le savon marbré renferme environ 30 pour cent d'eau, il est plus dur que le savon blanc, mais moins pur. On estime que 3 kil. d'huile d'olive produisent 5 kilogr. de savon marbré et seulement 4 kil. 500 de savon blanc.

Afin que le savon ne soit pas trop ferme et grenu, on ajoute ordinairement aux huiles d'olives 1-10 ou même 1-5 d'huiles de graines, ce qui rend la coupe plus douce en diminuant sa consistance. Du reste actuellement, on n'emploie presque jamais l'huile d'olive seule, elle est toujours associée avec des huiles de sésame, d'arachide et autres graines.

Savons parfumés. — Dans quelques savonneries importantes, on prépare des savons raffinés, qui peuvent servir pour la toilette; il suffirait d'atténuer l'odeur de lessive qui persiste malgré les soins qu'on y apporte et le choix des matières premières, en y ajoutant un léger parfum soit de lavande, d'iris, d'amande amère ou d'une autre essence choisie parmi celles employées pour l'eau de Cologne et d'un prix peu élevé. Ce que j'indique ici se fait et tend à se généraliser dans la savonnerie marseillaise.

Savons unicolores. — On prépare ces savons avec les huiles de palme, de coprah, de sésame, d'arachide, avec l'oléine, les suifs et graisses de toutes sortes, soit seuls, soit mélangés en proportions très variables.

Tantôt on procède avec ce corps gras par voie d'empâtage, de relargage et de coction, c'est-à-dire par le procédé marseillais, dit procédé à la grande chaudière; dans ce cas, les produits obtenus diffèrent peu, sous le rapport de la composition, des savons précédents, mais ils s'en distinguent par la couleur et par l'odeur. Les bonnes qualités, bien fabriquées sont très dures et renferment moins d'eau que les savons marbrés. Elles ont sur ceux-ci l'avantage de se dissoudre bien plus facilement dans l'eau; pour cette raison, leur emploi est plus commode et plus économique.

Tantôt, et plus souvent encore, on suit le procédé à la petite chaudière ou procédé à froid, parce que la saponification a lieu à une température moins élevée. Les vases avec lesquels on opère sont aussi comparativement de dimensions peu considérables. On fait usage de sel de soude pour faire des lessives; on les concentre, afin que par le refroidissement, le sel marin et le sulfate de soude s'en séparent en cristallisant; la solution alcaline décantée est alors très pure.

On fait fondre à part les corps gras et on y ajoute en une seule fois la quantité de lessive chaude nécessaire à la saponification; on cuit plus ou moins et on

coule en mises. Le savon, solidifié par le refroidissement, retient toutes les impuretés des corps gras et des lessives, beaucoup d'eau et presque toujours un excès d'alcali; il est donc moins dur que les savons faits sur lessive. Dans sa dessiccation à l'air, il subit un retrait considérable et se couvre d'efflorescences salines. Ce savon, malgré un prix inférieur, n'offre aucun avantage économique. On rencontre des savons de cette qualité qui renferment jusqu'à 75 pour cent d'eau. L'huile de coprah a la remarquable propriété de former des savons très hydratés et de communiquer cette même propriété aux autres corps gras avec lesquels elle est employée, aussi en a-t-on abusé dans la fabrication des savons dits "économiques".

Savons mous. — Les savons mous, dits savons noirs ou savons verts, sont fabriqués avec les huiles les moins chères; ils sont toujours à base de potasse. Leur préparation est très simple. On fait bouillir les huiles dans des chaudières en fer de capacité moyenne, à fond conique, avec des lessives caustiques de potasse que l'on y introduit à trois reprises en commençant par les plus faibles. Lorsque le mélange est bien homogène et demi-transparent, on le concentre pour en séparer l'excès d'eau; lorsqu'il est cuit à consistance convenable, on le coule dans des tonneaux ou des boîtes pour le livrer au commerce.

Ces savons sont verts, jaunes ou noirs, selon la matière grasse qui a été employée. Les savons à base d'oléine sont bruns ou jaunes suivant que l'oléine a été plus ou moins bien clarifiée même distillée. Si on emploie les huiles de chènevis, de colza ou de lin, ils sont noirs parce qu'alors, pour atténuer leur transparence, on les colore avec du sulfate de fer ou de cuivre, avec de la noix de galle et du bois de campêche.

Les savons mous sont généralement transparents ou translucides, on les rend opaques en ajoutant 10 pour cent de graisse à l'huile qui sert à leur fabrication.

Composition des Savons. — Les savons dont nous venons d'exposer la fabrication et la composition, renferment tous de l'eau, mais en proportions inégales.

Les fabricants cherchent à leur en faire absorber le plus possible afin d'en augmenter le poids et ils y réussissent très bien.

Voici un tableau qui indique les quantités relatives d'alcali, d'acides gras et d'eau des principales sortes livrées au commerce:

Savons durs à base de soude			
	Alcali.	Acides gras.	Eau.
Savon marbré.	6	60	34
Savon blanc à l'huile d'olive.	5	72	23
Savon blanc extra.	5	68	25

T. PREFONTAINE & CIE, Ltee
BOIS DE SCIAGE ET DE CHARPENTE
 Bois Frano préparé pour planchers
 Concave, percé et coupé, prêt à poser
Bureau: Angle des rues Napoleon et Tracey
Cours a bois: Le long du Canal Lachine
 Des deux côtés
STE-CUNEGONDE
 Spécialité: Bois préparé de toutes manières et passé à la chaudière sur demande. Pin, Epinette et Bois Franc, Clapboard et Bardeaux, Poteaux, Piquets — Cotonnier, Chêne, Merisier, Erable.
 Tel. Bell Main 3951 — Tel. M. 1381

JOHN M. POWER
Marchand de Bois en Gros
209, Rue des Commissaires
MONTREAL.
BOIS DE SCIAGE,
BOIS DE CHARPENTE,
BOIS FRANC,
Assortiment Général.
 Demandez nos Prix. Tél. Bell Main 399.

TEL. BELL EST 244. TEL. DES MARCHANDS 244.
LYMBURNER & MATHEWS
Ingenieurs et Machinistes
FABRICANTS D'EMPORTS - PIECES
Mouleurs, Finisseurs enculvres et Plaqueurs
1957 et 1959 Rue Ste-Catherine
MONTREAL

Pas de Commande trop forte pour notre capacité de production. . .
Pas de Commande trop petite pour recevoir notre meilleure attention.
Fabriqués au Canada
Foundry Facings, Plombagine de Ceylan et Fournitures de Fonderie. . . .
 Nous avons tout ce qui s'emploie dans une fonderie et lorsque vous serez à la veille d'acheter, écrivez à
THE
Hamilton Facing Mill Co.,
LIMITED.
HAMILTON, Ont.

BANQUE PROVINCIALE DU CANADA

BUREAU PRINCIPAL
No 9 Place d'Armes . . . MONTREAL

BUREAU D'ADMINISTRATION

Monsieur G. N. DUCHARME, Président
Capitaliste de Montréal.
Monsieur G. B. BURLAND, Vice-Président
Industriel de Montréal.
L'Hon. LOUIS BEAUBIEN, Directeur
Ex-Ministre de l'Agriculture.
Monsieur H. LAPORTE, Directeur
De l'Épicerie en Gros Laporte, Martin & Cie
Monsieur S. CARBLEY, Directeur
Propriétaire de la maison "Carbley," Montréal.
M. Tancredi Bienvenu, - - Gérant-Général
M. Ernest Brunel, - - - Assistant-Gérant
M. A. S. Hamelin, Auditeur

SUCCURSALES :

MONTREAL: 316 Rachel, (coin St-Hubert); 271 Roy
(St-Louis de France); 1138 Ontario, coin Panet; Magasin
Carley; Abattoirs de l'Est, rue Frontenac.
Berthierville, P. Q.; D'Israeli, P. Q.; St. Anselme, P. Q.
Terrebonne, P. Q.; St. Guillaume d'Upton, P. Q. Pier-
reville, P. Q.; Valleyfield, P. Q.; Ste-Scholastique, P. Q.
Hull, P. Q.

Bureau des Commissaires-Censeurs

Sir ALEXANDRE LACOSTE, Président
Juge en Chef de la Cour du Banc du Roi.
M. le Dr E. P. LACHAPPELLE, Vice-Président
Honorable ALFRED A. THIBAudeau, Sénateur.
(de la maison Thibaudeau, Frères de Montréal.)
Honorable LOMER GOUIN, Ministre des Travaux Publics
de la Province de Québec.
Dr A. A. BERNARD et L'hon JEAN GIROUARD,
Conseiller Législatif

DEPARTEMENT D'ÉPARGNES.

Emission de certificats de dépôt spéciaux à un taux d'in-
térêt s'élevant graduellement jusqu'à 4 p.c. l'an suivant
termes. Intérêt de 3% l'an, payé sur dépôts payables à
demande.

ALEX. DESMARTEAU

Successeur de Charles Desmarteau,

COMPTABLE, AUDITEUR,
LIQUIDATEUR DE FAILLITES

Commissaire pour Québec et Ontario.

Bureaux, 1598 et 1608 rue Notre-Dame.

Montréal.

J. CHARTRAND, P. L. TURGEON

CHARTRAND & TURGEON

COMPTABLES

Règlement de difficultés entre débiteurs et créanciers

180, rue Saint-Jacques, Montréal.

Tél. Bell Main 2638 Tel. Marchands 644

EMILE JOSEPH, L. L. B.

AVOCAT

210 NEW YORK LIFE BLDG.

11, Place d'Armes, MONTREAL.

Tel. Bell, Main 1787.

LA BANQUE D'ÉPARGNE de la CITE et du DISTRICT de MONTREAL

Avis est par le présent donné qu'un dividende de
huit dollars et un bonus de deux dollars par action,
sur le capital de cette institution, ont été déclarés
et seront payables à son bureau-chef, à Montréal,
le et après lundi, le trois juillet prochain.

Les livres de transfert seront fermés du 15 au
30 juin prochain, ces deux jours compris.

Par ordre du conseil de direction,

A. P. LESPERANCE,
Gérant.

Montréal 31 mai 1905.

Savon blanc le qualité	6	60	34
Savon blanc ordinaire.	7	50	43
Savon de coco	10	30	60
Savon de palme	9	63	28
Savon jaune			32
Savon vert			60

Savons mous à base de potasse

Savons verts de Mar- seille	10	44	46
Savons verts du Nord.	9	39	52
Savons d'oléine	10	50	40

Propriétés et usages du savon.— Quel-
les que soient sa couleur et son odeur, le
savon possède les mêmes propriétés, au
degré de force près. Sa saveur alcaline
est plus ou moins prononcée. Il se des-
seche à l'air plus ou moins selon la
quantité d'eau qu'il contient. Le savon
marbré perd sa couleur à sa surface ex-
terne, il prend comme on dit du man-
teau, plus il est de fabrication ancienne,
plus la couche qui le recouvre et qui de-
vient blanche s'augmente, ce que l'on
reconnait en le coupant.

Le savon se dissout plus facilement à
l'eau chaude qu'à l'eau froide. Cette dis-
solution a toujours une apparence louche
et opaline. Lorsqu'on emploie de l'eau
calcaire pour cette dissolution, il se for-
me des grumeaux blancs formés de sav-
on calcaire insoluble. Pour débarrasser
une eau calcaire des sels qu'elle con-
tient et qui la rend impropre au blanchis-
sage, il suffit d'y dissoudre d'avance un
peu de savon qui par sa décomposition
précipitera toute la chaux. On laisse dé-
poser pour tirer cette eau à clair, et,
après l'avoir décantée, on peut s'en ser-
vir pour le blanchissage; le savon s'y
dissoudra sans la décomposer.

L'eau de mer ne peut servir au savon-
nage des tissus en raison du sel marin
qu'elle contient. Sa présence enlève
au savon toute son eau et empêche sa
dissolution en le faisant surnager à la
surface du liquide.

L'alcool dissout le savon plus vite à
chaud qu'à froid; on se sert de cette dis-
solution pour éprouver la dureté des
eaux de source et de rivière.

Les savons sont surtout employés pour
le blanchissage. Ils servent de dissol-
vant en ce qu'ils peuvent s'assimiler
une assez grande quantité des matières
grasses et des impuretés qui souillent
le linge et les tissus à nettoyer. Ils
mettent ces matières en suspension dans
l'eau et on les élimine par un rinçage.

Le savon blanc le plus pur convient
le mieux au blanchiment du linge fin
[mousselines, dentelles, batiste], de la
soie, de la flanelle, etc. Il est moins al-
calin et moins mordant que le savon
marbré.

Le savon marbré est utile pour le
blanchissage des tissus forts de chanvre,
de lin et de coton.

QUEBEC STEAMSHIP CO.

LIMITÉE.

ST. LAWRENCE LINE.

SS. "CAMPANA"

1700 Tonnes.

PARTIRA DE MONTREAL

(Quai Victoria.)

LUNDI, 19 JUIN

A 2 HEURES P. M.

et ensuite le lundi toutes les deux semaines
durant la saison; départ de Québec le jour sui-
vant à midi pour

Pointe aux Pères, Bassin de Gaspé, Mal-
bale, Percé, Cap Cove, Grande Ri-
vière, Summerside, Charlot-
teton et Pictou.

Excellentes commodités pour passagers.
Aucune cargaison n'est reçue après midi, le
jour du départ.

Pour fret, passage et salons, s'adresser à

J. G. BROCK & CO. AGENTS,

211 Rue des Commissaires, Montréal.

R. WILSON SMITH

COURTIER en DEBENTURES

Débitures Municipales, des Gouverne-
ments et des Chemins de Fer, achetées et
vendues. Débitures de premier ordre pour
placements de fonds en fidéi-dépôts, tou-
jours en mains.

GUARDIAN BUILDING,

160, rue Saint-Jacques, - - Montréal.

UBALDE GARAND, TANCRÈDE D. TERROUX

GARAND, TERROUX & CIE.,

BANQUIERS ET COURTIERS

116 Rue St-Jacques, MONTREAL

Effets de commerce achetés. Traités émis sur
toutes les parties de l'Europe et de l'Amérique.
Traités des pays étrangers encaissés aux taux les
plus bas. Intérêt alloué sur dépôts. Affaires tra-
nchées par correspondance

THE MOLSONS BANK

Incorporée par acte du Parlement en 1855.

BUREAU PRINCIPAL MONTREAL

Capital Payé \$ 3,000,000.00

Fonds de Réserve \$ 3,000,000.00

BUREAU DE DIRECTION.

WM. MOLSON MACPHERSON, Président. S. H. EWING,
Vice-Président. W. M. Ramsay, J. P. Olegborn, H.
Markland Molson Lt. Col. F. O. Henshaw, Wm. C. McIntyre,
JAMES ELLIOT, Gérant Général.

A. D. DURNFORD, Inspecteur en Chef et Surintendant de
Succursales.

W. H. DRAPER, Inspecteur H. LOCKWOOD, } Asst. Ins.

W. W. L. CHILMAN, } Asst. Ins.

SUCCURSALES : Alvinston, O., Amherstburg, O.
Arthabaska Q., Aylmer, O., Brockville, O., Calgary,
Alb., Chesterville, O., Chiooutimi, Q., Clinton, O.
Exeter, O., Frankford, O., Fraserville, Q., Hamilton, O.,
Hensall, O., Highgate, O., Iroquois, Q., Kingsville, O.,
Knowlton, Q., London, O., Meaford, O., Montréal, Q., rue
Sainte Catherine, Montréal, Montréal Market & Harbour,
Place Jacques-Cartier, Morrisburg, O., Norwich, O., Otta-
wa, O., Owen Sound, O., Port Arthur, O., Québec, Q., Revel-
stoke, B. C., Ridgetown, O., Simcoe, O., Smiths Falls, O.,
Sorel, St. Mary's O. Q., Ste-Thérèse de Blainville, Q.,
St. Thomas, O., Toronto, O., Toronto Junc., O., Trenton, O.,
Vancouver, B. C., Victoriaville, Qué., Wales, O., Waterloo, O.,
Winnipeg, Man., Woodstock, O.

AGENCES à Londres, Paris, Berlin et dans toutes les
principales villes du monde.

Emission de Lettres de Crédit pour le commerce et lettres
circulaires pour voyageurs.

Attention sérieuse apportée aux Collections.

BANQUE DE MONTREAL

FONDEE EN 1817
 CONSTITUEE PAR ACTE DU PARLEMENT
Capital tout payé 14,000,000.00
Fonds de Réserve 10,000,000.00
Profits non Partagés 665,156.41

BUREAU PRINCIPAL: MONTREAL
BUREAU DES DIRECTEURS

Les Très Hon. LORD STRATHCONA AND MOUNT ROYAL, G.O.M.G., **Président**
 Sir G. A. DRUMMOND, K.C.M.G., **Vice-Président**
 A. T. Paterson, Ecr., Hon. Robt. Mackay
 B. B. Angus, Ecr., Sir W. C. MacDonald
 Edward B. Greenhalghs, Ecr., R. Q. Reid, Ecr.,
 James Ross, Ecr.,
 E. S. Clouston, — **Gérant Général.**
 A. Macnider, Inspecteur chef et Surint des Succursales.
 H. V. Meredith, Asst. Gérant Général et Gérant à Montréal
 F. W. Taylor, Asst. Inspecteur, Montréal
 F. J. Hunter, Asst. Inspecteur, Winnipeg

SUCOURSALES EN CANADA
MONTREAL—C. W. Dean, Ass't. Gérant.

Province d'Ontario:
 Almonte, Sarria, Sydney, N. E.
 Belleville, Stratford, Yarmouth, N. E.
 Brantford, St-Mary's, Manitoba
 Brandon, Man.

Brookville, Toronto, Portage La Prairie
 Oshawa, do rue Yonge, Winnipeg, Man.
 Collingwood, Wallaceburg, Territoires, N. O.
 Cornwall, Prov. Québec, Calgary, Alberta
 Deseronto, Montréal, Edmonton,
 Ft. William, do Ave Papineau, Indian Head, Ass.
 Goderich, do Pte St-Charles, Lethbridge, Alberta
 Guelph, do rue Seigneurs, Raymond
 Hamilton, do West End, Regina, Ass'a.
 do Westmount, Québec,
 " Sherman Ave.

Colombie Ang.
 Kingston, P. P. Maritimes: Armstrong.
 Lindsay, Obachan, N. B., Greenwood,
 London, Fredericton, N. B., Kelowna
 Ottawa, Moncton, N. B., Nelson,
 Paris, St-Jean, N. B., New Denver,
 Perth, Amherst, N. E. New Westminster
 Peterboro, Glace Bay, N. E. Rossland,
 Picton, Halifax, N. E. Vancouver
 Victoria

ILE DE TERRENEUVE
 St. Johns et Bishops Cove, Bay of Islands.
DANS LA GRANDE-BRETAGNE
 Londres—Banque de Montréal 22 Archburch Lane E. C.
 ALEXANDER LANG, Gérant.

AUX ETATS-UNIS
 New-York—R. Y. Hobden et J. M. Greata, agents, 59 Wall St
 Chicago—Banque de Montréal, J. W. de O. O'Grady, Gérant
 Spokane, Wash.—Banque de Montréal.

BANQUIERS DANS LA GRANDE-BRETAGNE
 Londres—Banque d'Angleterre, The Union Bank of London,
 et Smith's Bank Ltd.
 The London and Westminster Bank, The National
 Provincial Bank of England.
 Liverpool—The Bank of Liverpool, Ltd.
 Exeter—The British Linen Company Bank et succursales.

BANQUIERS AUX ETATS-UNIS
 New-York—The National City Bank,
 The Bank of New-York, N. B. A.
 The National Bank of Commerce à N. Y.
 Boston—The Merchants National Bank,
 J. B. Moors & Co.
 Buffalo—The Marine Bank
 San Francisco—The First National Bank,
 " The Anglo-Californian Bank, Ltd.

BANQUE DE SAINT-HYACINTHE

Bureau Principal: St-Hyacinthe, P.Q.
CAPITAL PAYE \$329,465
RESERVE 75 000

DIRECTEURS:
 G. O. DESSAULLES, **Président.**
 J. R. BRILLON, **Vice-Président.**
 L. P. MORIN, **V. B. SICOTTE.**
 DE E. OSTIGUY, **EUSEBE MORIN,**
JOS. MORIN
 W. A. MOREAU, **J. F. PHILIE,**
Caissier. Inspecteur.

Succursales:
 Drummondville, H. St-Amant, Gérant.
 St-Césaire, M. N. Jarry, gérant.
 Farnham, J. M. Bélanger, gérant.
 Iberville, J. F. Moreau, pro-gérant.
 L'Assomption, H. V. Jarry, gérant.

Correspondants:—Canada: Eastern Townships
 Bank et ses succursales. Etats-Unis: New-York,
 The First National Bank, Ladenburg, Thalmann &
 Co.; Boston: Merchants National Bank.

Arthur W. Wilks J. Wilfrid Michaud
WILKS & MICHAUD,
 Comptables, Auditeurs, Commissaires pour
 toutes les provinces.
 Règlement d'affaires de Faillites.
 211 et 212 Bâtisse Banque des Marchands
 Téléphone Main 425 MONTREAL.

SAVONS DE TOILETTE

Les savons destinés aux soins de la toilette doivent avoir une belle apparence de forme et de couleur; ils ne doivent pas durcir en se contractant. Ils doivent produire une mousse abondante et laisser sur la peau une sensation de fraîcheur et de douceur sans la gercer; enfin ils doivent procurer une odeur agréable et persistante sans aucune rancidité. On ne peut rencontrer toutes ces conditions dans les savons décrits précédemment: c'est une fabrication spéciale et particulière que celle des savons de toilette.

Ils sont à base de soude ou à base de potasse; ils exigent des soins particuliers et la plus grande pureté dans les matières premières. Avec la soude, on emploie les huiles d'amande, de noisette, de palme, de coco, le saindoux, le suif ou le beurre; on opère généralement à froid. Avec la potasse, on ne fait usage que du suif et des graisses.

On obtient ces derniers en portant graduellement à l'ébullition un mélange de 15 kilog. d'axonge et de 22 kil. 500 d'une solution de potasse caustique marquant 17° au pèse sels.

Ces savons doivent être, autant que possible, dégagés d'alcali; on y incorpore souvent des matières mucilagineuses. On brasse aussi vers la fin de l'opération un peu plus vivement la masse du mélange, afin de donner au savon de la blancheur et une plus grande légèreté. On les aromatise en y incorporant des poudres odorantes ou des essences. En laissant refroidir lentement un de ces savons à base de potasse, on le bat fortement dans un mortier de marbre, on obtient de cette manière une composition désignée sous le nom de "Crème d'amandes" ou "savon sacré".

LEON ARNOU.

KHARBIN

Un correspondant de guerre de la "Gazette de Lausanne" donne quelques renseignements sur la ville de Kharbin, appelée à jouer un rôle important dans la guerre d'Extrême-Orient.

Kharbin, dit-il, qui n'a guère que quatre ans d'existence, se compose de trois parties: le Vieux Kharbin "Starij Kharbin," le Nouveau Kharbin "Novij Kharbin" et le Port Kharbin Pristanj.

Le Port est situé sur la rive du Soungari. Les vapeurs qui le sillonnent et dont la plus grande partie appartient à la Compagnie des chemins de fer de la Chine orientale, ont apporté une quantité énorme de matériel pour la construction de la voie ferrée, rails, traverses, ciment, verre, boulons, chaudières, etc. Il en résulte que, sur les bords de cette rivière, là où s'arrêtaient les vapeurs, la vie commença. Bientôt arrivèrent des marchands, et une petite ville commer-

BANQUE D'HOCHELAGA

Capital souscrit \$2,000,000
Capital payé 2,000,000
Fonds de Réserve 1,200,000

DIRECTEURS:
 F. X. ST-CHARLES, Ecr., Président.
 R. BICKERDIKE, M.P., Vice-Président
 Hon. J. D. HOLLAND
 J. A. VAILLANCOURT, Ecr.
 ALPHONSE TURCOTTE, Ecr.
 M. J. A. PRANDERGAST, Gérant-général,
 C. A. GIROUX, Gérant local
 F. G. LEDUC, Assistant-Gérant,
 O. E. DORAIS, Inspecteur.

BUREAU PRINCIPAL: MONTREAL
SUCOURSALES: Québec, St-Roch, Trois-Rivières, Joliette, Carleton Place, Valleyfield, Sherbrooke, Ste-Martine, P. Q., St-Jérôme, Vankeek Hill, Ont., St-Boniface, Man., Winnipeg, Man., St-Henri, près Montréal; Montréal: 1833 Ste-Catherine, 1766 Ste-Catherine, 2217 Notre-Dame Hochelaga et Pointe St-Charles.

CORRESPONDANTS:
 National Park Bank.
 National City Bank.
 The National Bank of N. A.
 Importers and Traders Nat. Bank.
 Merchants Nat'l Bank.
 M.M. Ladenburg, Thalmann & Co.
 Heidelberg, Ickelheimer & Co.
 Kuntz Brothers.
 International Trust Co.
 National Shawmut Bank.
 National Bank of Redemption.
 The Philadelphia National Bank.
 The Fourth Street National Bank.
 National Live Stock Bank.
 Illinois Trust and Savings Bank.
 Clydesdale Bank, limited.
 Crédit Lyonnais de Paris.
 Crédit industriel et commercial.
 Comptoir National d'escompte de Paris.
 Crédit Lyonnais.
 Société Générale.
 Crédit Industriel et Commercial.
 Comptoir Nat'l d'Escompte de Paris.
 Crédit Lyonnais.
 Berlin, Allem. Deutsche Bank.
 Vienne, Autr. Banque I.R.P. des Pays Autrichiens.
 Rotterdam, Hol. Banque de Rotterdam.
 Lettres de Crédit émises payables dans toute les parties du monde.
 Intérêts alloués sur dépôts d'épargne.

La Banque Nationale

Bureau Central: QUEBEC.

\$1,500,000.00 - - Capital
 500,000.00 - - Fonds de Réserve
 83,166.25 - - Profits indivis
 90,000.00 - - Payées en Dividendes

Six pour cent d'intérêt sur le capital-action.
 Trois pour cent d'intérêt sur les dépôts.
 Vingt-neuf succursales dans la Province.
 Facilités étonnantes de transiger offertes à tous.
 Personnel habile et dévoué aux intérêts de notre clientèle.

BUREAU DE DIRECTION:

RODOLPHE AUDETTE, - Président.
 L'hon. Juge A. CHAUVEAU, Vice-Président.
 VITOR CHATEAUVERT.
 NAZ. FORTIER.
 B. LALIBERTE.
 NAD. RIOUX.
 VICTOR LEMIEUX.
 P. LAFRANCE, - Gérant.
 NAP. LAVOIE, - Inspecteur.

GEO. GONTHIER,

EXPERT COMPTABLE ET AUDITEUR
 Représentant "The Account, Audit Co'y, Ltd of New York. Spécialités: Auditions de livres, Organisations de Comptabilités et Règlements de Successions
 11 et 17 Côte de la Place d'Armes, Montréal.
 TEL. BELLE, MAIN 2113.

cante, pleine d'activité, se forma aussitôt.

Cet endroit avait été entièrement divisé pour l'administration du chemin de fer, et, au bout de deux ans, une surface d'environ 1 kilomètre carré [247 acres] fut couverte par un amas serré de maisons, de maisonnettes, de boutiques, de magasins, d'ateliers, d'hôtels, de cafés-chantants, de comptoirs commerciaux, etc. Un théâtre et un cirque firent même leur apparition.

Le Port présente actuellement l'aspect d'une petite ville très active, d'environ 4 kilomètres carrés [988 acres], avec une quantité de belles et grandes maisons de pierre à deux étages, d'ateliers privés, de fabriques, avec quelques immenses moulins à vapeur à six étages, de nombreux hôtels bien aménagés, des jardins publics, etc.

Il n'y manque qu'une chose, mais de la plus grande importance: Port-Kharbin, situé sur une plaine basse, n'est pas garanti contre les grandes crues de la rivière, et c'est pour cette raison que l'administration du chemin de fer a choisi pour la future grande ville de Kharbin un autre endroit, beaucoup plus élevé à 3 kilomètres [1.86 mille] du Soungari. Ce nouvel emplacement, très vaste, a été régulièrement divisé et a reçu le nom de Nouveau Kharbin.

L'administration y a commencé la construction de maisons de pierre définitives pour les employés du chemin de fer et de grands bâtiments destinés aux administrations [déjà finis et occupés], écoles de commerce, écoles techniques, hôpitaux, casernes pour les troupes gardant le chemin de fer, etc. La ville neuve offre maintenant l'aspect d'une grande ville, avec une quantité de belles maisons en pierre de style moderne, des rues pavées, larges et droites, de beaux magasins, etc.

Quelques maisons, par exemple celle du Comité du chemin de fer, de style sévère, entièrement en pierre, d'une surface de plus de 15,000 mètres carrés, [161,457 pieds carrés], attireraient l'attention dans n'importe quelle grande ville européenne. La gare, les écoles techniques, l'Hôtel de Ville sont également de belles constructions, dont la plupart éclairées à la lumière électrique.

Des automobiles publiques circulent dans la ville. Un journal officieux, l'Informateur de Kharbin, paraît quotidiennement, et, depuis le 1er janvier 1905, paraît un deuxième journal, quotidien aussi, mais privé. Il y a aussi dans la ville quelques imprimeries particulières.

Quant au Vieux Kharbin, c'est là que s'arrêtèrent et se logèrent les premiers ingénieurs venus ici, il y a sept ans, pour la construction du chemin de fer de la Chine orientale. Il est situé à 3 kilomètres et demi [un peu plus de 2 mil-

les] de la rive du Soungari, sur le prolongement de la ligne droite allant du Port à la ville neuve. Pendant la construction du Nouveau Kharbin, la vieille ville servit de lieu de logement à toute l'administration et au personnel de la voie ferrée en construction, dans des maisons provisoires construites en briques.

Actuellement, comme l'administration a déménagé pour aller dans le Nouveau Kharbin, la vieille ville est principalement habitée par une colonie pauvre et par les employés et domestiques, dont les maisons définitives dans la ville nouvelle ne sont pas encore prêtes. A Vieux Kharbin, beaucoup de particuliers commencent à acheter des terrains; on y a construit quelques petites fabriques et ateliers; une partie des soldats qui gardent la voie y sont logés, et c'est ainsi que la vieille ville joue le rôle de faubourg. Elle est maintenant réunie à la ville neuve par une route bien pavée, sur laquelle circulent les automobiles d'une compagnie privée, qui transportent le public d'une ville à l'autre.

Vieux Kharbin, Nouveau Kharbin et le Port sont reliés par le télégraphe et le téléphone; ce dernier se trouve dans chaque maison de quelque importance.

Ces trois endroits, commencent, du reste, à se réunir par une suite de nouvelles constructions. Entre la ville neuve et le Port, il ne reste déjà plus d'espace libre; la rue qui réunit ces deux villes est bordée de chaque côté, sur toute sa longueur, par des maisons particulières, des magasins, des ateliers et des hôtels. Ces hôtels et magasins ne sont pas toujours très jolis, mais cependant ils ont tous un aspect extérieur convenable, et la vie est partout très active. Il y a, dans quelques rues, un tel mouvement de voitures et de piétons, que l'on croirait être dans quelque grande ville d'Europe ou d'Amérique. Kharbin compte maintenant près de 60,000 habitants.

MM. A. Prud'homme et Frère prennent actuellement possession de leur nouveau local situé 10 rue de Bresoles, Montréal, dans la bâtisse précédemment occupée par la Canada Hardware Co.; leurs bureaux y seront transférés à partir du 17 juin.

En outre des lignes régulières de ferronnerie et de quincaillerie, MM. A. Prud'homme et Frère sont en mesure d'offrir dans des conditions exceptionnelles des marchandises diverses provenant de la liquidation de quatre établissements de ferronnerie.

Broche pour Clôtures

MM. A. Prud'homme et Frère, importateurs de ferronneries, 10 rue de Bresoles et 1940 rue Notre-Dame, Montréal, ayant acheté à des prix remarquablement bas 7 chars de Broche Galvanisée unie offrent cette marchandise aux prix suivants: Fil No 6, \$1.75 les 100 lbs.; Fil No 8, \$2.00 les 100 lbs. Aux acheteurs d'un lot de char il sera fait en outre un escompte spécial.

HORMISDAS CONTANT, Entrepreneur
Plâtrier, 609 Berri. Phone Bell E. 1177.

Maison Fondée en 1870.

Auguste Couillard

Importateur de

FERRONNERIE ET QUINCAILLERIE
VERRES A VITRES, PEINTURES, ETC.

Spécialité: Poêles de toutes sortes.

Nos. 233 a 239 rue St-Paul

Voutes 12 et 14 St-Amable, MONTREAL.

La maison n'a pas de commis voyageurs et fait bénéficier ses clients de cette dépense. Attention toute spéciale aux commandes par la malle, Messieurs les marchands de la campagne seront toujours servis aux plus bas prix du marché.

PAIN POUR OISEAUX Est le "Cottam Seed," fabriqué d'après six brevets. Marchandise de confiance; rien ne peut l'approcher comme valeur et comme popularité. Chez tous les fournisseurs de gros.

W. LAMARRE & CIE

Marchand de

BOIS ET CHARBON

Foin, Paille, Avoine, etc.

242 AVENUE ATWATER

Correspondance

solicitée.

Près St-Jacques.

Bell Tel. Mount 609

ST-Henri

Marchands 1324.

Ontario Silver Co., Limited,
NIAGARA FALLS, Canada.

Manufacturiers de

COUILLERS, FOURCHETTES, COUTEL
LERIE et ARTICLES EN PLAQUÉ.

Demandez notre catalogue et nos cotations.

Tel. Main, 551-2705. Tel. March., 51.

GRAVEL & DUHAMEL

IMPORTATEURS DE

Fournitures de Sellerie et Carrosserie

SPÉCIALITÉS :

Garnitures pour harnais, Tops, Roues, Trains
Cuirs à bourrer, Vernis et Peinture.

Et en général tout ce que nécessite la fabrication des voitures.

276 Rue St-Paul, 177 des Commissaires

McArthur, Corneille & Cie

Importateurs et Fabricants de

Peintures, Huiles, Vernis, Vitres, Produits Chimiques et Matières Colorantes de tous genres.

Spécialité de Colles-fortes et d'Huiles à Machineries.

Demandez nos prix.

310, 312, 314, 316 rue St-Paul
MONTREAL.

L'ASSURANCE MONT-ROYAL

Compagnie Indépendante (incendie)
Bureaux : 1720 rue Notre-Dame
 Coin St-François-Xavier, MONTREAL
 RODOLPHE FORGET, Président.
 J. E. CLÉMENT, Jr., Gérant-Général.

"La Foncière"

Compagnie d'Assurance Mutuelle
 contre le Feu.

Bureau Principal. 68 rue St-Jacques, Montrea.

On demande des Agents intelligents et actifs, partout où la Compagnie n'est pas représentée. Contrat avantageux; commissions rémunératrices.

Demandez notre prospectus. S'adresser aux bureaux de la Compagnie.

LA PROVINCIALE

Assurance-Mutuelle-Incendie

Bureau-chef: **EDIFICE GUARDIAN**
 160, RUE ST-JACQUES
MONTREAL.

Sécurités absolues. Taux raisonnables.
 AGENTS demandés dans toutes les localités.

LA Provident Savings Life

ASSURANCE SOCIETY OF N. Y.

LA MEILLEURE COMPAGNIE
 POUR les ASSURÉS et les AGENTS

Les agents habiles et les personnes recherchant une position rémunératrice, peuvent s'adresser au bureau principal ou à aucun des agents généraux de la compagnie.

Bureau Principal pour la Province de Québec:
185, rue St-Jacques, - MONTREAL.

Les Meilleurs Agents désirent

représenter une compagnie digne de leurs efforts — une compagnie qui veuille reconnaître le travail bien fait.

Un homme d'énergie et de caractère — même s'il est inexpérimenté — arrivera au succès en vendant les Contrats d'accumulation Garanties de

The Canada Life

Bureau Principal : - **TORONTO.**

Assurances

COMMENT ON DECOUVRE LES INSUCES

[Par John I. Harden].

(Suite).

Nous pouvons parler sciemment de telle ou telle chose, mais je pense parfois que l'intérêt est tout. L'homme qui ne réussit pas à vendre de l'assurance, y fait rarement un placement d'argent dans la suite, et je suis porté à croire qu'il n'en avait pas fait auparavant, autrement il aurait pu faire des ventes. En tout cas, je sais que, sans exception, tous les bons agents d'assurance sur la vie sont fortement assurés eux-mêmes.

Quelques personnes ont un tempérament qui répugne à la sollicitation. Elles peuvent acquérir ce tempérament ou l'avoir inné chez elles; mais il est rare qu'elles puissent le corriger. Un homme de cette catégorie peut rarement avoir un mobile qui le rende apte à arriver au succès. Il aura toujours le sentiment de s'excuser de sa visite et de son importunité et, en face de tels obstacles internes, il n'acquerra jamais d'enthousiasme. Une taciturnité persistente est un mauvais signe chez un débutant.

L'agent d'avenir n'est pas un touriste. Il ne se transporte pas de place en place, sous l'impression qu'il est plus facile de prendre des contrats dans une localité que dans une autre. J'ai connu des débutants qui, dans une semaine faisaient trois villes différentes; ceux-là n'ont jamais réussi.

L'agent d'avenir n'importune pas l'agent général tous les jours de la semaine, pour lui demander un conseil ou un encouragement. L'agent qui agit ainsi, n'a confiance en rien et n'essaie jamais quelque chose assez longtemps pour savoir s'il y réussira ou non.

L'agent d'avenir n'est pas sceptique, pessimiste et n'ergote pas sur ce qu'on lui dit. Bien qu'il ait le droit d'avoir son opinion personnelle sur quelques sujets, il est probable qu'en sa qualité de débutant il doit être ignorant au sujet de l'assurance. Il doit avoir assez de bon sens rendre pour se rendre compte qu'il est un apprenti et qu'il ne peut pas émettre un jugement quelconque avant qu'il n'ait acquis du savoir et de l'expérience: S'il met à l'épreuve tout ce qui est nouveau pour lui en le comparant à quelque petit modèle-type qu'il s'est formé dans une autre sphère, il a des principes trop arrêtés pour faire quelque progrès. S'il se fie à son supérieur et con-

(ETABLIE 1853)
The Phenix Insurance Company
 OF BROOKLYN
 TOTAL DE L'ACTIF - - \$7,112,413.30
Robert Hampson & Son, Agents,
 39 rue St-Sacrement, Montréal

CREPEAU & LATOURELLE
 AGENTS et COURTIERS . .
 d'Assurance contre le Feu
4 Batisse New York Life
 'Phone "Main 2367" MONTREAL

COMPAGNIE MONTREAL-CANADA.
 d'Assurance contre l'Incendie
 Ci-devant
 LA COMPAGNIE D'ASSURANCE MUTUELLE
 CONTRE LE FEU DE LA CITE DE MONTREAL.
 ÉTABLIE EN 1859
 Capital autorisé - - - - \$1,000,000.00
 Actif net excédant - - - - 460,000.00
 Dépôt au gouvernement du Canada
 pour la garantie des porteurs
 de polices - - - - 60,000.00
 Sinistres payés à date - - - - 888,021.10
 Cie indépendante. Taux modérés.
 A. A. LABRECQUE, - - - - Président.
 J. B. LAFLEUR, - - - - Gérant
 BUREAU PRINCIPAL :
 59 rue St-Jacques, Edifice "La Presse"
 MONTREAL
 On demande des agents pour les localités non représentées.

WESTERN
Assurance Co.
 Compagnie d'Assurance contre l'Incendie
 et sur la Marine
 INCORPORÉE EN 1851
 CAPITAL PAYÉ - - - - \$1,500,000
 ACTIF, au-delà de - - - - 3,300,000
 REVENU ANNUEL, au-delà de 3,890,000
 Bureau Principal: **TORONTO, Ont.**
 Hon. GEO. A. COX, Président.
 J. J. KENNY Vice-Prés. et Directeur-Général
 C. C. FOSTER, Secrétaire.
Succursale de Montréal:
 189 rue Saint-Jacques.
 ROBT. BICKERDIKE, Gérant.

S. T. WILLET, F. GAUTHIER,
 PRÉSIDENT. SECRÉTAIRE

"EQUITABLE"
Mutual Fire ●●●●
Insurance Co. ●●●●

Une des plus fortes Compagnies locales.
 UN SURPLUS DEPASSANT \$126,000.00

160 RUE ST-JACQUES
 TEL. MAIN 4535

sent à accorder de confiance ce qu'il lui dit, jusqu'à ce qu'il en comprenne la raison, c'est un homme qui donne des espérances.

L'agent d'avenir n'emprunte pas d'habitude de petites sommes d'argent. Il peut avoir des embarras d'argent pendant un certain temps, mais il a assez de jugement pour tenir le fait caché. Il emprunte des sommes suffisantes pour faire face aux réclamations urgentes et donne le change au sujet de ses dettes de façon à se donner une apparence de solvabilité. Il se rend compte qu'il est préférable de devoir cent dollars à un seul homme que cinq dollars à dix personnes différentes. L'homme qui emprunte vingt-cinq cents à l'un, cinquante cents à l'autre et les rend quand il en a le temps, ou ne les rend pas du tout, est un homme trop mesquin pour s'élever au-dessus des piocheurs. Nous avons eu quelques financiers de cette catégorie et ils ne sont jamais arrivés à rien.

LA CONCURRENCE ET L'UTILITE DES CONCURRENTS

[Par un Agent dans "The Spectator"].

L'agent d'assurance sur la vie est souvent ennuyé par la concurrence et, si quelque fée toute puissante lui apparaissait et lui demandait ce qui lui ferait le plus plaisir, il n'y a pas de doute qu'il demanderait l'éloignement de tous ses rivaux. En cela, il se tromperait parce que nous ne pouvons pas être sûrs que l'absence de ce qui toujours été ajouterait quelque chose à notre bonheur. Nous avons toujours eu des concurrents et il ne nous est pas possible de dire l'effet qu'aurait leur disparition jusqu'à ce qu'elle ait lieu. D'un autre côté, nous avons toute raison de croire

qu'ils sont d'une grande utilité pratique, qu'ils le veulent ou qu'ils ne le veulent pas, et c'est pourquoi je veux dire quelques mots sur la concurrence et l'utilité des concurrents. Considérons d'abord la concurrence spéciale.

La concurrence d'un agent d'une compagnie, à contrat spécial gêne plus que toute autre chose l'agent d'une compagnie à contrat régulier. Ce dernier peut rencontrer des marchands, il peut renverser les prétentions du concurrent à donner des dividendes supérieurs et il peut même fournir un contrat de fantaisie; mais il ne peut pas organiser un comité consultatif ou donner des dividendes spéciaux aux détenteurs de police. L'effort qu'il fait pour combattre de telles propositions de la part de son rival le met presque au bout de son rouleau. Il a presque autant d'espoir de vaincre dans une telle lutte qu'un pugiliste qui combattrait un homme revêtu d'une armure.

Bien que la concurrence faite par un agent d'une compagnie à contrat spécial soit illégale et démoralisante parce qu'elle force l'agent à combattre contre un ennemi qu'il ne connaît pas et contre des armes qui ne lui sont pas familières, cependant, elle ne met pas de nouvel obstacle à la prise d'assurances et elle n'empêche pas l'agent intelligent et énergique de prendre sa part habituelle des affaires. En réalité, les compagnies à contrat spécial ont donné naissance à une ligne spéciale de détenteurs de police et, au commencement de leur organisation, alors qu'elles jetaient tant de trouble parmi les agents des compagnies à contrat régulier, ces compagnies n'ont pas fait une grande partie des affaires qui auraient été faites par les compagnies régulières. La vente des contrats spéciaux ne constituait réellement pas un bonanza. C'était un essai nouveau, le public hésitait évidemment à en acheter. J'ai parlé avec un grand nombre d'hommes éminents qui ont pris de ces contrats et tous m'ont toujours dit: "Nous admettons très bien que nous courons un risque. Ces compagnies peuvent ne pas durer longtemps; mais quand même, l'assurance est si bon marché que, pratiquement, nous ne perdons rien". Je ne crois pas que le bon marché diminue la difficulté qu'il y avait à vendre ces contrats; mais, évidemment, c'était leur bas prix qui les faisait vendre. Ces contrats étaient si peu chers que ni la compagnie ni l'agent ne gagnait quelque chose sur les ventes et les agents à contrat régulier n'avaient rien à leur envier.

(A suivre).

THE METROPOLITAN LIFE INS. CO.

Incorporée par l'état de New-York.

La Compagnie du Peuple, par le Peuple, pour le Peuple.

ACTIF: \$128,094,315.24

A plus de polices payant primes en force (11 ans) aux Etats-Unis et au Canada que n'importe quelle autre compagnie et pendant chacune des dix années passées a accepté et émis plus de polices nouvelles en Amérique que n'importe quelle autre compagnie

MOYENNE D'UNE JOURNEE D'OUVRAGE.

Réclamations payées.....	391
Polices échues.....	6,561
Nouvelles Assurances inscrites	Par jour
Paiements aux porteurs de Polices et additions à la Réserve...	
Actif accru.....	\$114,060.67
	\$73,326.81

A déposé avec le Gouvernement du Dominion pour la protection des détenteurs de polices au Canada en titres Canadiens, plus de \$2,600,000.00.
\$1,470,424,281.00 d'assurances en vigueur sur 8,029,906 Polices.

THE CANADIAN LLOYDS OF MONTREAL.

(OCEAN MARINE INSURANCE)

Sécurité totale excédant \$2,000,000.00.

(Deux millions de dollars).

La plus parfaite organisation du genre au Canada.

MASTAI PAGNUELO, Procureur,

BATISSE BANQUE DU PEUPLE.

MAIN 279.

N. B. - Correspondance Sollicitée.

87 RUE ST-JACQUES

MAIN 279.

HENRY E. DUNN, PRESIDENT.

ETABLIE EN 1849

L'AGENCE MERCANTILE BRADSTREET

THE BRADSTREET CO., Propriétaires.

Bureau Exécutif: 346 et 348, BROADWAY, NEW-YORK.

Succursales dans les principales villes des Etats-Unis et du Canada, du continent Européen, en Australie et à Londres, Ang.

La Compagnie Bradstreet est la plus ancienne et, financièrement la plus forte organisation en son genre—travaillant dans un seul intérêt et sous une direction unique—avec des ramifications plus étendues, avec plus de capital engagé dans son entreprise et une dépense d'argent plus considérable pour l'obtention et la dissémination d'informations qu'aucune institution similaire au monde.

DOMINION OF CANADA

HALIFAX, N.S. Metropole Bldg, 191 Hollis
HAMILTON, Ont. 39 James St., South
LONDON, Ont. 365 Richmond
MONTREAL, Que. Batisse Banque Imperiale
OTTAWA, Ont. Cor. Bank & Sparks

WINNIPEG Man. 65 Main & McDermott
QUEBEC, Qué. Richelleu Bld. 46 Dalhousie
ST. JOHN, N.B. 74 Prince William
TORONTO, Ont. McKinnon Bldg. Jordan & Melinda
VANCOUVER, B.C. Cor. Hasting West & Gamble

BUREAU DE MONTREAL: 286 RUE ST-JACQUES, - JOHN A. FULTON, SURINTENDANT.