וועטער:
וואלקנדיק — שניי

זן אויפגאנג — 7.53
זן אונטערגאנג — 4.35

Largest Circulation
of any Newspaper entering Jewish Homes in Western Canada.

אידישן וואָרט

THE GATEWAY OF THE WEST

The Israelite Daily Press

מער פאַרשפּרייט
אין די אידישע היימען פון מערב קאַנאַדע
ווי אַלע אַנדערע אידישע און ענגלישע
צייטונגען צוזאַמען

Vol. 21, No. 264. Thursday Nov. 26, 1931.
Published Daily except Saturday and Sunday. דערשיינט יעדן טאָג חוץ שבת און זונטאָג
דאָנערשטאָג טו כסלו תרצ"ב.

THE NEW YORK PUBLIC LIBRARY
DEC 2 1931
ASTOR, LENOX AND TILDEN FOUNDATIONS

ווינניפעגער מוניציפאַלע וואַלן מאָרגן - שטימט אַלע!

אַנב-אורחא
פון מאַרק

אַ סאָוועטיש שנל-ביכל — "דאָס בוך פונם חורבן" אין אַמעריקע

סאָוועט רוסלאַנד טאָג שטאַלצירט מיטן פאַקט, — אַרום אַ שול-ביכל פאַר קינדער פון 10-12 יאָר איז געוואָרן "דאָס בוך פונם חורבן" אין אַמעריקע.

ס'איז דאָ, ווי איר האָט געהערט מסתמא, אַן אַמעריקע אַ "בוך פונם חורבן הלוב", וואָס באַשטייט פון פאַרשיידענע ליטעראַטור און ליטעראַטור-כבינים, וועלכע גיבן אַרויס זייער אור-טיל יעדן חודש וועגן דעם בעסטן בוך וואָס איז דערשינען אינם משך פונם חודש. אין אַנדער פון די אויסוואַחן פונם קלוב איז לעצטנס געווען דאָס דערמאַנטע סאָוועטישע טעקסט ביכל, — אַן אויסואַח, וואָס וועט דעם ביכל געבן זייער אַ בייטש צירקולאַציע.

קאָן מען זאָגן, אַזוי אַ זאַך: נו, זעט איר דאָס, — אַ געוויינלעך לערביכל פאַר באַשטעטיש אינדער פון 10 12 יאָר וועלן אַנדערע אַמעריקאַנער אויך לערנען אַ לעקציע פון דעם בוך חורבן.

אין אַלגעמיין אַנטי-אידישע אַגיטאַציע ווערט איצט אָנגעפירט אין אַלע דערפער אין לאַנד, און אַ גרויסע צאָל איז אַנשלאָגן נוט נאָר נאָר ניט אַ קוקן בייאידן, נאָר אויך ניט אַ זען פאַרקויפן זיי קיין פּראָדוקטן.

דער ענדעקישער פירער, דער גלח נאַדלעוסקי, האָט באַשלאָסן, אַז מען קאָן אויסנוצן די איצטיקע נערעריקע אידישע עקאָנאָמישע און פּאָליטישע לאַגע פון די פּוילישע אין פאַר אַ גרויסער שמד באַוועגונג לטובת דער קאַטאָליצישן. מיט דער צושטימונג פונם אַרכ'-ביסקופּ, אַרצבישוף ער איצט דער ערשטער פאַראַנטלונג פאַר דער גרינדונג פון אַ קאַטוליישער מיסיע צו כאַפּן אידישע נשמות אין פּוילן.

נאַדעלעוסקי צייגט אָן, אַז ביז איצט זיינען בלויז ניט-קאַטוליישע קריסטלעכע מיסיעס געווען אַקטיוו אין פּוילן, און ער וויל די קאַטוליישע קירך זאָל אויסנוצן די געלעגנהייט.

מיר גיבן הויכן איבער די ענטפערס פון די לעצטע צוויי פון די מיעאַר קאַנדידאַטן, אויף אונזער אַנפראַגע וועגן זייערע פּלאַטפאָרמעס.

דזש. פענער

די קאָמוניסטישע פּאַרטיי אַריינטרעטענדיק אין די איצטיקע שטאָטיק וואָלן מיט קאַנדידאַטן אין אַלע דריי באַצירקן, פאַרן שטאָט-האַט (סיטי האָלס), די שול פאַרוואַלטונג ווי אויך פאַרן מיעאַר אַמט, שטעלט פאַר פאַר די אַרבעטער אַ פּראָגראַם וואָס איז באַזירט אויף זייערע טאַגטעגלעכע נויט פאַרדרונגען. די קאַנדידאַטן פון דער פּאַרטיי, אויב זיי וועלן זיך מיר, האָבן פאַלגרייך אין די וואָלן וועלן אָנזעצן זייער נאַטיע ענערגיע צו באַקומען דאָס פאָלגענדיקע:

1. אַרבעט פאַר אַלעמען מיט אַזעלכע שכירות וואָס וועלן דערלאַנגען די אַרבעטער צו פאַרזאָרגן זיך. מיט אַלע נויטווענדיקייטן און באַקוועמלעכקייטן פון לעבן צו וועלכע זיי, אַלס פּראָדוצירער פונם נאַציאָנאַל רייכטום, זיינען-באַרעכטיקט, כדי דאָס צו דערגרייכן, וועלן מיר הערטן פאַר דער רעזאָלוציע פונם אַרבעטס טאָג אַז אַ רעדוצירונג אין די שכירות בין צו אַ פונקט וואָס אַלע איצטיקע אַרבעטס-

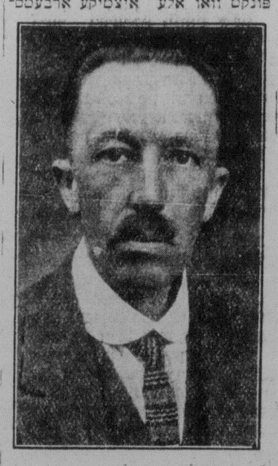

מעיאָר ד. ה. וועב

די פּאָליטיק וועלכע איך האָב אָנגעפירט אין די פריערדיקע יאָרן, וועט זיין מיין פּאָליטיק פאַר 1932, און דאָס איז:

צו אַרבעטן אינדערפרי, ביינאַכט און ביינאַכט. אין אַלדיינג וואָס באַרוגן די בעסטע אינטערעסן פון אַלע אין אַ נאַנצער באַפעלקערונג, האָבן דיק אין זינען דעם גלענצנדן פונדאַמענט וואָס איז געלייגט געוואָרן, און באַגרייפנדיק וואָס מיר האָבן צו טונען אויף דעם פונדאַמענט און דעם הויכן אין פאַר דער צוקונפט.

צו באַשיצן וואָכזאַם, מיט אַלע מיטגלידער פונם שטאָט-האַט, די פינאַנצערעלע סטרוקטור און דעם קרעדיט פון אונזער שטאָט.

צו טאָן אַלצדינג וואָס איז נאָר מעגלעך צו פאַרלייכטערן די לאַסט פון שטייערונג, איבערהויפּט אויף אונזערע היימען און פאַרפערטן, און צו זוכן אַנדערע וועגן און מיטלען פון פאַרזאָרגן אַזוי אַז די מעשה פון רול עסטייט זאָל געמאַכט ווערן לייכטער.

צו אַנהאַלטן די עפיטשענסי פון אַלע דעפּאַרטמענטס פון זייער אַדמיניסטראַציע אויפן, כאָטש אַקוראַט.

באַזונדער אויף די אויבנדערמאַנטע פאַקטאָרן, צו טאָן אַלץ וואָס איז נאָר מעגלעך יעדע שטונדע פונם טאָג און נאַכט. אַרויסציהלעפן אין לויזן די פּראָבלעמען פאַר די יענטיקע וועלכע זיינען אַרבעטסלאָז, דורך ניט זייער אייגענער שולד און וועלכע ליידן דורך דעם, ווייל איך באַגרייף אַז זיי ווילן האָבן אַרבעט, ניט קיין עלעמאָזנע נדבות; און ווען יעדער אַנדערער וועלטער בירגער. אין אַרגאַניזאַציע אין באַלעבאָס וואָלט געטאָן דאָס יעדע, אין קאָאָפּעראַטיוו מיט דער מעיאָר און קאָנסיל דורך מיטלען פון שטאָרקע, קאָנסטרוקטיווע סוגעסטיעס, דאָרטישע קינדער. — און ווי נעגאַטיוו מיר זאָלן זיך ניט באַציען צום מאָלעד טישן סיסטעם, אין דאָ פאַרט פאַראַן וואָס צו לערנען פון אים.

אָבער ניט דאָס בין איך אויסן: די הויפּט זאַך, — ווי מען דאַרף לערנען, לערנען דאָס באַזונדערס געטעטן אַרינקוקן אין דעם ביכל.

אין רוסלאַנד אַזוי אין אַט דער וועג מיר באַקאָנט פון אַמאָליקע יאָרן נאָך. אין רוסלאַנד איז תמיד געווען פון אַיין זייט אַ דינער שיכט אינטעליגענציע, וואָס איז אָבער געשטאַנען אין זויטן און אינטעלעקטואַליטעט ניט נידעריר קער. ווי די אינטעליגענץ פון וועלכן ס'איז מערב אייראָפּעאישן לאַנד, — און אַ סך פון אַט די אינטעליגענטן תאָבן געשטאַמט פון די טיפעניש פון די מאַסן פון פאָלק.

פון דער צווייטער זייט איז געשטאַנען די רייזיק מאַסע פון פאָלק, — אייליטעראַט, אומוויסנד, איינגעזונקען אין דער פינסטערניש פון אָבערגלויבן, וואָס דער צאַרזם האָט זי מיט אַלע כחות געהאַלטן.

אין קאַמף קעגן דעם צאַרזם האָט די אינטעליגענץ געזוכט דורכצושפּאַרן די פינסטערניש פון די מאַסן און אַריינבייגענען אַהין אַביסל ליכט.

דער וועג צו די מאַסן איז אין אַ גרויסער מאָס דערגייכט געוואָרן דורך פּאַפּולאַרישע וויסנשאַפט, וואָס האָט דאַרטן דערגרייכט צו אַ קונצט.

איך אַליין, געהערנט זיך מיר, האָב אין מיינע יונגע יאָרן געהאַט מיין ערשטן צוטריט צו דער כעמישער וויסנשאַפט דורך אַזאַ פּאַרט ביכל אין בער געמיין, וואָס האָט זיך געגיבן אַזוי אַז דאָס איז אַ "שפּאַנענדער ראָמאַן". און וואָס האָט נעקאָנט זיין צונעגנאַד אין פאַרשטענדלעך אין העכסטן אינטערעסאַנט, ווען ער זאָל פאַרגלייכען מיט אַנדערע אַ פּולשטענדיק אַליטעראַטן פּויער, וואָס האָט פריער גיינטאַל ניט געהערט דאָס וואָרט "בעמיע".

דאָס ביכל האָט דעם פּראָפעסאָר פּויער נ. קאָנט אַדווינפּרט אין דער געהיימער וועלט פון אַטאָמען און מאָלעקולן (עלעקטראָנען זיינען נאָך דאָן ניט געווען אין דער טאַרע), און אַזוי געבן אים אַ נייעס באַגריף פון דער וועלט.

און ס'איז מיין איינדרוק בין הייב טיקן טאָג, אַז איך האָב פון דעם ביכל פיל מער באַקאָנט זיך מיט בעמיע, ווי פון די שווערע, טרוקענע טעקסט-בי-כער וואָס איך האָב שפּעטער געלערנט מיט שווייס פונם פּנים.

***

דאָס ביכל, ווי איך האָב געזאָגט, איז אַ געקסט-בוך פאַר די סאָוועטישע שולן אינער דעם פינף-יאָריקן פּלאַן.

ער איז געשריבן געוואָרן פון אַיין "זשענער", — און ער פאַרהאַנדלט וועגן ענינים וואָס זיינען אין עפּס גוואַלדיק ערנסט און קאָמפּליצירט.

וועל איך איצט ניט ריידן וועגן דעם עצם ענין, — דאָס וועל איך אָפּשר טאָן ביי אַן אַנדער געלעגנהייט, — נאָר וועגן דעם אופן, ווי אַזוי אַזעלכע שווערע ענינים קאָנען געמאַכט ווערן אַזוי לייכט און אינטערעסאַנט פאַר קינדער.

אָט ווי: די שווערסטע ענינים ווערן דערציילט אין דער פאָרם פון מעשה לאַך, טראַקטאָרן, מאַשינען, אַפּאַריקן, אייזן און שטאָל ווערן פאַרוואַנדלט אין עפּעס פון אַ עפּיען כעשל'לע.

"רגיעפּראָסטאָר", "דאַנבאַס", "מוז-באַס" און אַ. זו. זיינען לעבעדיקע רייזן, וואָס ווערען אויף דעם געבאַט פונם פינף-יאָריקן פּלאַן צו נעמען זיך צום דינסט פון דער מלוכה, און דיי קינדער אַליין ווערן אַריינגעצויגן מיט אַ צייט בערלאַכער קראַפט אין אַט דער גרויס סער שפּיל פון די דערוואַקסענע...

דאָ און דאָרטן — אַן אַפּסטויסנ זיך פון דעם ביין גייסט, פונם קאַפּיטאַליזם, פון אַרויסקייט, פון אויסנוצונג...

***

ס'איז כדאי צו לייענען דאָס ביכל: אַ סך אמת'ן פונם קאַפּיטאַליסטישן סיסטעם דאַרפן נאָך אויפגעקלערט ווערן צו דערוואַקסענע אַמעריקאַנער אויף אַ פּשוט'ערן אופן, ווי צו סאָוועט

Wed. Nov. 25
Classified
אַלאַסיפיצירטע
$2.15 אַנייס ליין
$4.00 " "
$7.50 " "
פאַרקויפן
FOR SA
יינלאַכער באַרגען
ערן בילדינג פון 4 6 רו
ען, מיט באַזונדער
ערשט קלאַסיקן קאַנדי
ן געגנט, שטענדיק פאַר
ן אַריין $1.320 א יאָ
$6.00.
אַפּאַרטמענטן פון 2 ביז 3
טמענטס, נאָבל בלאָ
נאָרט-פאַנאַמאַ אַפּאַרט
ירטע רענטס. צו זייע
פאַר אַלערליי צוועקן.
Sheps Agenc
8 מיין סטריט
53 807 און 55 761
אַ גוטע דריי קליינינג
נעס אין פּרוינג אַלבאַנ
מער אין קראַנק און מ
ן די שטאָט. גוטע ביזנעס
חודש. נאָלדבערג, מוויי
ן ערשט-קלאַסיק בוצ
נגראַל סטער בוצנס.
ווייזיק. טעלעפאָנירט
401 249.
פאַרקויפן
FOR SA
ן 1 אַדער 2 רומס, הייז
ן אַלע גוטע אַדרעסן.
ן אַלע גוטע שכנים, אוי
ן אַלע גוטע וואַרעמע
ן. זיך ווענדן
ן אַדער טעלעפאָנירט.
6 אויינער אונטן.
ן 3 רומס, פאַסנד
ן הייזקיפּינג.
ן סטריט.
פאַרלאַנ
HELP WANT
ן צוויי גוטע סייל
ן אַרבעטער.
ן ניט ווערן. זיי קאָנען
ן. שרייבן צו "דאָס אי
באַקס 7940.
דאָס אידישע וואָרט" —
ן אַרבעטער, עדרעזקס אין
ן אַנערעטער, פאַרשפּרייט
ן אידישע היימען פון ווינ
ן און מערב קאַנאַדע
SECURITY LAND C
703 Paris Bldg., Phor
Evenings 52 60
פאַרענטן
FOR REN
ן 3 רומס, פאַסנד
ן הייזקיפּינג. זיך ווענדן
ן סטריט.
ן 1 אַדער 2 רומס, הייז
ן אַלע גוטע שכנים, אוי
ן אַלע גוטע וואַרעמע
ן. זיך ווענדן אַדער טעלעפאָנירט.
ן 6 אויינער אונטן.
ן אַלע צו פאַרענ
ן טסריט, אַרום בענערמאַ
ן אַדערן באַנגאַלאָ, סאַנ
ן. אויך פלאַרס. $30 א מ
ן באַלד אַריינצומוון.
E. A. SCHWAB &
510 Somerset Bl
Phone 202 911 or 88
פאַרקילונ
ינטער
Great West Felt Co., Limited, Elmira, Ontario
COLDPRO

פאַנגען אָן שמד באַוועגונג צווישן פּוילישע אידן

ענדעקישער גלח דיינקט אַז איצט וועט דין לייכט צו כאַפּן אידישע נשמות פאַרן קאַטאָליציזם — באַיקאָט נעמט אָן ערנסטע פאָרמען

ריזיקער פּראָטעסט מיטינג אין מאָנטרעאַל

(ספּעציעלע טעלעגראַמע צו "דאָס אידישע וואָרט" פון "איטאַ")

וואַרשע, נאָוו. 26 (איטאַ). — די פּוילישע פּוערים אינם דיסטריקט פון לאָוויטש האָבן געלאָזט וויסן די אַרדישע מילך הענדלער, אַז זיי וועלן מער ניט קאָנען פאַרקויפן זיי קיין מילך, צור ליב דער אַנטי-אידישער באַיקאָט אַגיטאַציע.

אַן עגלאַכע אַנטי-אידישע אַגיטאַציע ווערט איצט אָנגעפירט אין אַלע דערפער אין לאַנד, און אַ גרויסע צאָל איז אַנשלאָגן נוט נאָר ניט אַ קויפן ביי אידן, נאָר אויך ניט אַ זען פאַרקויפן זיי קיין פּראָדוקטן.

דער ענדעקישער פירער, דער גלח נאַדלעוסקי, האָט באַשלאָסן, אַז מען קאָן אויסנוצן די איצטיקע נערעריקע אידישע עקאָנאָמישע און פּאָליטישע לאַגע פון די פּוילישע אין פאַר אַ גרויס מער שמד באַוועגונג לטובת דער קאַטאָליציזם. מיט דער צושטימונג פונם אַרכ'-ביסקופּ, אַרצבישוף ער איצט דער ערשטער פאַראַנטלונג פאַר דער גרינדונג פון אַ קאַטוליישער מיסיע צו כאַפּן אידישע נשמות אין פּוילן.

נאַדעלעוסקי צייגט אָן, אַז ביז איצט זיינען בלויז ניט-קאַטוליישע קריסטלעכע מיסיעס געווען אַקטיוו אין פּוילן, און ער וויל די קאַטוליישע קירך זאָל אויסנוצן די געלעגנהייט.

נאַצים פאַנגען אָן קאַמף קעגן אידישע דאָקטוירים

(ספּעציעלע טעלעגראַמע צו "דאָס אידישע וואָרט" פון "איטאַ")

בערלין, נאָוו. 26 (איטאַ). — אַ קאַמף קעגן די אידישע דאָקטוירים אין דייטשלאַנד ווערט צוגעגרייט פון די נאַצים פאַר דער קומענדיקער עקסטרע אַרדיזאַרער זיצונג פון דעם פּרעזיידיזשן אַראַבאַנד פון דייטשלאַנד.

די נאַצים געהן אַרויס באַזונדערס שטאַרק פאַרגרן, אַז קיין ניט-אַריישער דאָקטער זאָל ניט טאָרן באַהאַנדלען די אַריישע אַנטן. דאָס האָבן דערגרונגס קראַנקהייטס פאַרזיכערונג.

דער קאַמפּיין פון די נאַצים קעגן די אידישע דאָקטוירים האָט שוין געפונען אַן אָפּקלאַנג אין בערלינער עפיציעלע קאַטעגאָריע, וואו עס זיינען אַרויסגעשטעלט געוואָרן צוים ערשטן מאָל נאַצי קאַנדידאַטן, וועלכע האָבן קעגן 17 פּלעץ אין אַ סך-הכל פון 100 אינם קאַמער.

ווינגער קהלה פאַרשטייער פאַרהאַנדלען מיט רעגירונג וועגן אויוועזערס. אומרוען

ווין, נאָוו. 26 (איטאַ). — "די דייטשע סטודענטן האַלטן אַרדענונג אין אונזערע אַרבעטער אין אַ אַריישע וואָרן אין די אַרבעטער אין אַ אַריישע וואָרן אין די אַרבעטער אין אַ אַריישע וואָרן אין די

THE ISRAELITE PRESS
The only Jewish Newspaper in Western Canada.
אידישע וואָרט
Office and Place of Business: Israelite Press Bldg., 165 Selkirk Ave., E.
Published daily except Saturday and Sunday.
ENTERED AS SECOND-CLASS MAIL MATTER AT OTTAWA.
Subscription: $6.00 per year.
Established 1910 Phones: 55 409—52 213
WINNIPEG — MANITOBA

אידישע בירגער, שטימט!

די בירגער פון ווינניפעג ווערן מארגן גיין צום שטים קאסטן צו דערוויזן די שטאט פארוואלטונג פאר קומענדיקן יאר: א מעיאר, אלדערמן און מיטגלידער פון דער שול פארוואלטונג. מיר אפעלירן צו די אידישע בירגער פון שטאט, אז זיי זאלן נים פארנאכלעסיקן זייער בירגער פליכט און פרוווירעניל אין איינגיין זיך מיט זייער שטים רעכט.

די שטאט פארוואלטונג פירט אן די שטאטיקע באלעגאטיש קיים, אין וועלכער מיר ארב האבן א חלק. זי פארזארגט אונז מיט פאר־שיידענע באקוועמלאכקייטן אין גייטונדיקייטן. אין זי רעגולירט דורך געזעצן אין תקנות דאס צוזאמענלעבן פון די אייגוואיינער פון שטאט. די גאנצע באלעגאטישקייט ווערט איינגעהאלטן פון די שטייערן וואס מיר צאלן דורך אדער אינדירעקט, אין די שטאט פאר־וואלטונג איז די קערפערשאפט, וואס באשטימט וויפל מיר זאלן צאלן און ווי אונזער געלט זאל פארווענדעט ווערן. מיר קאנען דערפאר נים זיין גלייכגילטיק צו דעם, ווער זאל זיין אין דער שטאט פארוואלטונג, און באנוצנדיק זיך מיט אונזער שטים־רעכט, קאנען מיר איינקליבן אזא פארוואלטונג, וועלכע איז אטפאכקסאן פאר דער איינגאנג, אין אונזער מיינונג.

די שול־פארוואלטונג (סקול בארד) איז די קערפערשאפט, וואס פארזארגט אונז מיט א שול סיסטעם אין וואס נים אכטונג אויף דער דערציאונג פון אונזער יונגן דור אין זיין צוקונפטיגן צום לעבן. עס איז פאר אונז זייער וויכטיג צו האבן דארטן די פאסיקסטע מענשן, וועלכע, אין אונזער מיטונג, ווערן אנבעטן פארטרעטן דארטן אונ־זערע אינטערעסן. אין דערזיך האבן מיר אונזער שטים־רעכט. מיר זאלן עס באנוצן אויס פאר פון די וואהלן צו פארוואלטונג. מיר זאלן נים פארגעסן אז מיר זאלן עס באנוצן אויס פאר פון די וואהלן צו פארוואלטונג. מיר זאלן נים פארגעסן אז מיר זאלן דערלאנגען די מענשן צו וועלכע מיר גיבן אונזער שטים־רעכט.

דער ראט פון שול־פארוואלטונג איז אין דער שטאט פון ווינניפעג אין אן אנדער לאגע אין פארגלייך מיט אנדערע שטעדטן. אין דער שטאט זיינען אנגעשטעלט אין אן אנדער אופן אין

בירגער !!

פאר גוטער שטאָטיקער רעגירונג

דערוויילט די דאָזיקע קאַנדידאַטן

פאר מעיאָר

דיקאָן

פאר סקול טראַסטי
וואָרד 3

בריוס, ר. א.
סמיט, דר. פ. א.

ווייניפעג דארף האָבן אייער שטימע

וויכטיק

ווען איר שטימט פאר מעיאר, אלדערמען און סקול טראסטיס, באצייכנט די ציפערן 1, 2, 3 און א. וו. אהרום זייערע נעמען אויפ'ן באלאט לויט אייער וואונש. צום ביישפיל, פארצייכנט נומער 1 ביי ד י ק אַ נ ' ס נאמען — נאכדעם די ציפערן 2 און 3 נאך אייער צווייטן און דריטן אויסוואל פאר מעיאר. ווען איר שטימט פאר אלדערמען, ווייזט אייער אויסוואל דורך באצייכענען די נומערן 1, 2, 3 און א. וו. נאך זייערע נעמען, שטימט פאר סקול טראסטיס אויף זעלבן שטייגער.

שטימט: היינטיקן פרייטאָג נאָוו. 27-טן

ווייניפעג סיוויק פראָגרעס אסאָסיאיישאָן

דזשיימס א.

בערי

איז אונזער אלדערמאן
אין
וואָרד 3

באצייכנט אייער באלאט
דעם 27טן נאָוועמבער, אזוי:

BARRY | 1
JAMES ALEXANDER

נייטן פיטערמאנס קאָנצערט

נייטן פיטערמאן, ווייניפעגער וויאָליניסט, האט דעמאנסטרירט זיין טאלאנט דינסטאג אוונט, דעם 24טן נאָוועמבער, אין א רעסיטעל וואס ער האט געגעבן פאר א גרויסן עולם, אין קאָנצערט זאל פון פארט גערי האָטעל. גאָרדאן מעקליין, ווייניפעגער פיאָניסט, איז געווען זיין געהילף ארטיסט אין אקאָמפאניסט.

דער רעסיטאליסט האט אנגעהויבן זיין פראָגראם מיט בראהמס די מיי־נאר סאָנאטא און ער איז אפאָדירט געווארן פון דעם עולם ביים שלוס פון יעדן מיזאוועמענט.

דעם צווייטן נומער אויף זיין פראָגראם, האט ער געשפילט די אלטע און שטענדיק נייע, פאָפולערע אי מיינאר מענדעלסאָן קאָנשערטא. ער האט אבער אָנגעפאנגען פון דער "אנדאנטע" (צווייטער מיזאוועמענט). א שאד וואס ער האט ניט געשפילט דעם ערשטן מיזאוועמענט. די "קאדענצא" אין דעם ערשטן מיזאוועמענט ניט דאך אזא גלענ־צענדע געלעגנהייט פאר א רעסיטאל ליסט צו דעמאנסטרירן עכטע ווירטו־אויזטע, און דער דאזיקער (ערשטער) מיזאוועמענט איז שיינער מיר, דער לייט־מאטיוו צו דער קאנצערט קאנשערטא.

אין אנפאנג פון זיין פראָגראם האט פיטערמאן ארויסגעוויזן א געוויסע גערוועזיטעט. דאס האט זיך געגומען געוויס דערפון וואס ער האט אויף זיך געפילט פאראנטוואָרטלאכקייט צו דער קונסט, און דערפאר האט זיך אים צייט טעגוויז ניט איינגעגעבן צו קאָנצערט־לירן דעם בוינן.

מער זוכערקייט האט ער ארויסגע־וויזן אין דער לייכטערער טייל פון זיין פראָגראם — אין די גרופּעס סאָ־לאס.

פון זיינע זעקס סאָלאָס וואס ער האט געשפילט האט זיך אים אמבעסט מען איינגעגעבן "סיסיליאנא עט חיי נאדון" און "באלאנזווינא". דאָ איז זיין מאן געווען קלארער אין גלאטער, ווי אין די אנדערע געשפילטע נומערן, מיט מער אקטיראָ אין זיין רעכטער האנט. דער עולם האט אים אפּלאָדירט און ער האט געשפילט איין אקאָר.

גאָרדאן מעקליין האט פעאיק אקאָמ־פאניירט די גאנצע פראָגראם, און ער האט אויך געשפילט "באראיע אין דזשי מייגאר" פון שאָפּען און אויפן פראָגראם פונם פובליקום האט ער גע־שפּילט איין אקאָר.

מ. ג.

Robin Hood FLOUR

ברויט געמאכט פון ראָבין הוד מעל איז אייער ביליקסטע שפּייז.

גליק און ראכע

סענסאציאנעלער ראמאן
פון א. א.

(פארזעצונג)

— א, גאט, גיב מיר צוריק מיין סטאני — האט זי געוויינט ברעכנ־דיק מיט די הענט.

אויף פון די אויגן פון דעם אלטן גייסטלאכן האבן זיך געקייקלט טרע־רען און די דיגער האבן באראבן זיי־ערע פנים'ער אין די הענט.

די מעגער האבן זיך איצט באראַ־טען, יעדער פון זיי איז געווען גרויס אראפּצוקריכן אין דער טיפקייט, אום צו זוכן זייער אומגליקלאכן באלעבאס. איצט מוז מען פארזיכטיק גיין, דען פיליייכט קאן די ערד ווידער איינפאַ־לען.

א שלאנקער און יונגער דינער אין אויסגעקליבן געוואנדן ער זאל אראפּ־גיין אין דער טיפקייט.

עליזאבעט האט אים געריכט איר קליינע אין ציטערנדיקע האנט און זי האט ווייניגערדיק געשטאמלט:

—א, רעכטע מיין געליבטן!

דער מיליאָנער־יונגערמאן האט לאנג־זאם געגוקען גיין. ער איז אראפּגע־קראָכן אין דעם גאנג אזוי פארלאָרן־טוק. דאס ער האט זאגאר די זייטיקע טעגס ניט באדורט און די פייבטע ערד זאל ווידער ניט איינפאלן.

אט־שטיל, און לאנגזאם איז ער פאר־ווערטס געגאנגען און באלד איז זיין געשטאלט פארשוואונדן געווארן אין דער עפענונג.

אלע אויגן האבן אראפּגעקוקט אין דער טיפקייט, ווען דער מאן איז אין דער טיפקייט אין אראבן נאך א יונגן מענשלאכעס לעבן?

א טויטע שטילקייט האט געהערשט אין דעם האלב טונקעלן צימער און מען האט נאר געהערט דאס אטעמען פון די ארומשטייענדע.

א פארשטיקטער אויסרוף האט פּלוצלונג געקלונגען פון דער ווייטער טיפקייט.

אלע האבן געציטערט, וואס קאן דאס באדייטן? — האט יענער אומ־גליקלאכער יונגערמאן באמערקט, דאס די ערד וועט ווידער איינפאלן?

— א, נאר ניט דאס!

אלע זיינען ווי געליימט געשטאנען און יעדער איינער איז געווען גע־פאסט צו הערן דעם דריטן קראָך, וועלכער וועט נאך א מענש באגראָ־בען.

אבער אלע זיינען געבליבן שטיל ווי פריער.

עליזאבעטס קאָפּ האט עפּסט אנ־גערירט דעם באדן, אזוי ווי וואלט דאָרט געוואלט הערן עטוואס פון איר געליבטן.

אלע האבן אומבאוועגט געקוקט אויף דער עפענונג. פּלוצלונג זיינען אלע ווי עלעקטריזירט אויפגעשפּרונ־גען. דען איין פוס האט זיך געוועגט, גלייך דאס זיך א געוויסע פוס נעהן־ען און אין אייניקע סעקונדן שפּע־טער האט מען דעם גאנצן קערפּער פון א יונגן מאן געקאָנט זעען.

די דאזיקע סעקונדן זיינען פאר יעדן איינעם געווען ווי אן אייביקייט. אבער ווארום הויפּט זיך זיין קער־פּער ניט אויף? ווארום האט ער זיך ווידער אומגערייט אין דער עפע־נונג?

דער יונגערמאן האט פון דער עפענונג ארויסגעזויגן א לעבנסלאָן געשטאלט.

די אנוועזנדע האבן עס ניט גע־קאָנט דערקענען — אויב עס איז סטאַ־ניסלאוס אָדער דער ארבעטער, דען דער גאנצער קערפּער איז געווען באַ־דעקט מיט ערד, מען האט ניט זיין געזיכט און ני טויינע קליידער געַ־קאָנט זעען.

מיט א חויכן געשריי איז עליזאַ־בעט אויפגעשפּרונגען. זי האט גע־כאפּט די לאמטערנע און איידער דער גייסטלאכער האט איך געקאָנט פאר־שטעלן דעם וועג, איז זי צוגעשפּרונגען

זעט און הערט די
וועסטינגהאוז קאָלומייר
ראַדיאָ
אין
Hudson's Bay Company.
INCORPORATED 2ND MAY 1670.

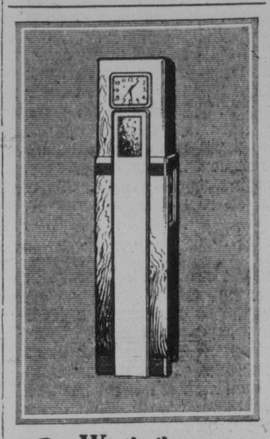

Westinghouse "8"
Columaire

דזשיימס א. סמיט
פוז. דאם.

אנגעזעענער קאָנדאָר מוזיקער, אָרגאַניסט און כאָרמייסטער פון סט. פּאָול'ס יונייטער טשערכס, פארט אַרטור, לויט־ביי־טשארלס די ווענטינגהאוז קאָלומיר "א" ראַדיאָ: "די וועסטינגהאוז "קאָלומיר ראַדיאָ" ווילט אין אומפאַרגלייכבאר אין דעזיין, אין נאר מער אזוי אין אירע וואונדער־באַרע טאָן קוואַליטעטן, עוואָמפּן מיט איר נרויסער אויסקלייבערישקייט און נרויס־אַרטיקן אין אלע מיין מיינונג אין יעדן פּאַנט, אין דער דאָזיקער אדוואנסירטער ראַדיאָ אין אויסטרעקנס וואס איז ביי איצט דערפונדן געוואָרן. אלע פּראָגראַמען פליסן פון איר ספּיקער מיט אלע רעזאָנאנס ריינקייטן פון־דעם בראָדקאַ־סטס סטיישאָן. פערפעקטע רעפּראָדוקציע אכסאלוט אז דער פלאָנסטער שטערונג, פאַרקריפּט ביי דיזלערס וואס שעצן הויך אייער פאַטראָנזיזרונג.

שלאָפלאָזיקייט מידע נערוון

DR. CHASE'S NERVE FOOD

פארמיטלדיק נייע, רייכע בלוט טוט דר. טשייס'עס נערוו פוד באנויען די אויסגעשפּעטע נער־ווען און שאפט אָפּ די אורזאך פון שלאָפלאָזיקייט, אויפרייצונג, קאָפּווייטיקן און נערוועזע אומ־פארדייאונג.

Dr. Chase's NERVE FOOD

איז איבערגעפאלן דעם עקספּרעס צוג און אז זיי זיינען גענומען געווארן גע־פאנגען.

ווי אומרואיק זיי מוזן דארטן זיין?

איינער פון זיי האט אין דער היים איבערגעלאָזט אז איבערגעגעבענע פרוי און הארציקע קינדער, א וועלט פול מיט גליק און פרייד, ער האט זיין פרוי צערטלאך געקושט פאר זיין אָפּ־פאָרן און די קליינע און ליבלאכע קינ־דער האט ער פארשפּראָכן צו ברייג־נען שיינע מתנות פון דעם לאנד פון די מיסולימאנער.

און איצט וועט ער פיליייכט זיי מער קיינמאל ניט זעען.

זיין יונגע פרוי וועט אומזיסט וואר־טען אויף זיין צוריקקער און די פרא־נעס פון די קינדער: "מאמע, ווען קומט אונזער פאטער", וועט מיט א הארצרייסנדן זיפץ און וויינען מוזן נעענטפערט ווערן.

אין יעדנס אויגן האבן זיך באוויזן טרערן. זיי האבן איינע אויף די אנ־דערע געקוקט און זיי האבן זיך שטום געריקט די הענט.

לעבן א בוים איז געשטאנען אנ־נעשפּארט א הויכער יונגערמאן און זיינע בלויע אויגן האבן אומרואיק גע־קוקט ארום זיך.

די צייט איז לאנגזאם פאראביבער און יעדע סעקונדע אין פאר די מענער געווען אן אייביקייט.

איין שאס וועגן עס הערט זיך פון ווייטן, דאן וועלן זיי דערמארדעט וועד־רען.

ווער קאן באשרייבן וואס פאר א געראנגען עס האבן געפאלאָן די אומ־גליקלאכע געפאנגענע, וועלכע האבן געשוועבט צווישן לעבן און טויט.

אלע האבן געשווינגן: יעדער איי־נער פון זיי האט געטראכט פון זיי־נע ליבע וועלכע ער האט איבערגע־לאָזט אין דער היים.

— מאראנא און דער בלאסער קינסט־לער האבן טרויעריק געקוקט אויף די געפאנגענע און זיי האבן מיטגעפילט מיט די אומגליקלאכע.

אויף די באנדיטן זיינען געווען גע־שפאנט צו וויסן וואָס סעם וועט גע־שעען. מאנכע פון זיי זיינען געווען זיכער דאס זייער קאפּיטאן וועט די אונטערנעמונג געלונגען, מאנכע דא־נען האבן געצווייפלט. זיי האבן די דאזיקע פראגע תוך דעבאטירט און יעדער איינער איז געווען צארנדיק אויף זיין קענער.

עס איז געווען א ווילדע סצענע וואס די געפאנגענע האבן איצט צו־געקוקט און וועלכע זיי האבן בין איצט ניט ביינגעוואוסט. אין אטאנא־סיאס קענגוואָרט פלעגן זיי מורא הא־בען דעם מויל צו עפענען.

דער שטרייט פון די באנדיטן איז געווארן איכער העפטיקער און די גע־פאנגענע האבן עס מיט שרעק צוגע־זעען. דער אמת'ער געשטאלט פון די רויבער האט זיך ארויסגעציינט, זיי־ערע אויגן האבן ווילד געבלישטשעט און יעדער איינער האט ארויסגערעדט שרעקלאכע דראָאונגען.

אין זייער אויפרעגונג און דורך דאס שרייען פון די באנדיטן האבן די גע־פאנגענע ניט געהערט ווי טריט הערן זיך איכער נעענטער און ערשט ווען דער שליח, וואס אטאנאסיאס האט געשיקט אום די געפאנגענע צו ברייג־נען איז נאענט צוגעקומען, האבן זיי אים דאן דערזעען.

איצט האט א שטילקייט גענומען הערשן אויפן פלאץ.

— זייט איר וואוזוניק? — האט דער שליח אויסגערופן קוקנדיק אין די צארנדיקע פנים'ער פון די באנ־דיטן, — איר צאנקט זיך אין דער צייט וואס דער קאפּיטאן קריכט אין פיער צוליב אייך.

די באנדיטן האבן געקוקט אויף אים מיט פארלעגנהייט און דער שליח האט מיט א טריאומפירנדן שמייכל פאר־געזעצט:

— פרייט אייך קאמעראדן, אלעס גייט ווי געוואונשן, דער קאפּיטאן האט

מיר געשיקט צו ברייגנען די געפאנ־גענע, ער האט שוין דאס אויסלייען געלט, די צוויי הונדערט טויזנט פראנק ביי זיך אין טאש.

די דייטשן האבן זיינע ווערטער ניט פארשטאנען, זיי האבן איינגעזע־ען פון זיינע מינעס דאס ער האט גע־בראכט א גוטע נאכריכט.

ווען די באנדיטן האבן גענומען טאנצן פאר פרייד, זיינען די געפאנ־גענע געווען איבערצייגט, דאס דער דאזיקער באנדיט איז זייער פרייהייטס שליח.

— הורראַ, — די פרייהייט ווינקט! — האט עס גליקלאך געקלונגען פון זייערע ליפּן און זיי האבן זיך איינע די אנדערע ארומגענומען.

זיי זיינען געווען פאראייניקט אין לייד און זיי האבן זיך אויך איצט אין פרייד פאראייניקט.

זיי וועלן זיך איצט ווידער קאנען צוריקקערן זיך אין זייער היימאט און זיי וועלן ווידער קאנען זעען זייערע טייערע.

דער הויכער יונגערמאן האט פריי־לאך געזוגנען א פרייהייטס ליד און די אייבעריקע געפאנגענע האבן מיט־געזונגען אין כאר.

די באנדיטן האבן זיי מיט אפענע מייליער אנגעקוקט, זיי האבן די דאָ־זיקע שטורעמדיקע פרייד פון די גע־פאנגענע ניט געקאנט באגרייפן.

דער שליח האט געגעבן א צייכן און די געפאנגענע האבן אים גליקלאך נאכגעפאלגט.

זיי זיינען פאר זייער אוועקגיין צו־גענאנגען צו דער בלאסער מיידל און צו דעם פידל קינסטלער אום צו נע־מען אפשייד פון זיי.

—א, ווען מיר וואלטן אויך ביידן געקאנט מיטנעמען מיט אונז, דאן וואלט אונזער פרייד געווען פאלקאָם!

— האבן די געפאנגענע מיט מיטלייד אויסגערופן.

— פלייכט וועלן מיר דורך דער דייטשער געוואנדשאפט אין קאנסטא־טינאפּאל קאנען אויסווירקן אייער פריי־הייט.

דער יונגער קינסטלער האט טרויע־ריק געשאקלט מיטן קאָפּ.

— ניין, שטרייגנט אויך ניט אן מיין פרייהייט צו דערגרייכן, עס וועט אויך קיין נוצן ניט ברייגנען, — האט ער שטיל געזאגט, — אן דער דער מיי־דעל קאן איך זיך צו דער פרייהייט ניט צוריקקערן זיך.

די דייטשן האבן מיט מיטלייד גע־קוקט אויף דער שיינער מיידל, אין וועמעס אויגן עס האבן בלויזן בארוויזן טרערן. זיי האבן טיף באדויערט וואס דאס בילד שיינע, יונגע מיידל מוז דא בלייבן.

מיריאָאנא האט רויט ווערנדיק אָפּ־געפערט איר קאָפּ אן א זייט און צוליב טרערן האבן זיך אראפּגעקליקלט אויף אירע באקן. זי האט באדויערט וואס דאס שיינע מיידל מוז אויפן פידל קינסטלער אויפגעקליקלט אויף אירע באקן. זי האט פארשטאנען וואס די געפאנגענע ברייגנען אויבער איר.

אן וואס וואלטן זיי געזאגט ווען זיי וואלטן געוואוסט, דאס זי איז די טוכטער פון דעם קאפּיטאן?

— מיריאנא, די פרייהייט קאן מיר אויך קיין גליק ניט ברייגנען, דען מיין איינס און מיין אלעס לייגט טיף באראבן אין דער ערד.

די ליידן האבן אונז צוזאמענגע־פירט, מיר וועלן זיך טריי האלטן אין שטורעם און אין נויט.

(ווייטערעס קומט)

קאלנאריער נאָטיצן

זונטאג, דעם 29טן נאָוו. וועט פאר־קומען א "סאשעל" אין קאמיוניטי בילי־רינג. זייער א שיינע פּראָגראם פון רערגער און מוזיקאלישע נומערן אין צוגעריים געווארן פאר דעם אוונט. דאס איז דער ערשטער "סאשעל" וואס די "קאמיוניטי" מאכט דעם יאר. אלע זיינען געבעטן צו קומען און פאר־ברענגען.

די פאלקס ביבליאטעק ביי דער פרץ שול האט געפייערט די ווידערדער־עפענונג פון ביבליאטעק, און אויך דעם חודש פארן אידישן בוך, מיט א פאנ־צערט וואס איז פארגעקומען זונטאג, דעם 15טן נאָוו. חיים איינשטיין, פארזיצער פון אוונט האט דערקלערט די וויכטיקייט פון דער ביבליאטעק, און האט געבעטן דעם עולם צו קומען אפטער אין דער ביבליאטעק און אויס־נוצן אירע מעגלאכקייטן.

אין דער מוזיקאלישער טייל פון פּראָגראם האבן אנטייל גענומען: ליאָ־נעל גורמאן, וועלכער האט געשפילט צוויי פידל סאָלאָס, אקאמפּאנירט פון מיס דזשעני נאפּסקין; מיס עליע בעלי־קין האט באגייסטערט דעם עולם מיט אירע צוויי פיאנאָ סאָלאָס, מיס נחמה געטערל האט געזונגען אידישע פאָלקס לידער, פון וועלכע דער עולם האט זיי־ער חנאה געהאט, אקאמפּאנירט פון אירוין פערלמאן; דר. ה. רודין האט אין א קורצער אבער גערונגענער רעדע דערקלערט די אירואכן אין צייטקן פון בוך־חודש. ער האט אפּגעלייט צו די פאראנטלטע צו אויסזען די נעדענ־קייט פון ביליקע פריינן אויף אידישע ביכער און איינצישאפן זיך ביבליאטעק־רעגן. י. בערנשטאן האט דערקלערט, מר. א. פראוואטיצער, האט פארגע־רעגן, דער אונט האט זיך פארענדיגט מיט דעם אויפטריטן פון א. פראוואָ קאטארנע.

ביל פון גלייכע רעכט איז אומפעריע אָנגע־נומען געוואָרן

לאנדאָן, נאָוו. 25. — דער וועסט־מינסטער ביט. וואָס גלייכט אויס אין רעכט די דאמיניאָנס אין דער בריטי־שער אימפּעריע מיטן מוטערלאנד, אין דורכגעאנגען אין הויז אין דער דריטער פארלעזונג.

מיט 350 שטימען צו 50 אין דורכ־געפאלן אן אמענדמענט אריינגעטראָגן פון די "דאי הארדס", די רעאקציאָנער־סטע פון די קאנסערוואטיוון. וואס שטעלט צו דעם פונקט, אז אירלאנד פארלאזענס זאל ניט האבן קיין רעכט צו אמענדירן אדער צוריקציען דעם איידישן אפּפאך מיט ענגלאנד פון 1922, די ארבעטער דעפּוטאטן האבן געשטימט מיט דער רעגירונג קעגן דעם אמענדמענט.

פער ניט אויף? ווארום האט ער זיך ווידער אומגערייט אין דער עפע־נונג?

דער יונגערמאן האט פון דער עפענונג ארויסגעזויגן א לעבנסלאָן געשטאלט.

די אנוועזנדע האבן עס ניט גע־קאָנט דערקענען — אויב עס איז סטאַ־ניסלאוס אָדער דער ארבעטער, דען דער גאנצער קערפּער איז געווען באַ־דעקט מיט ערד, מען האט ניט זיין געזיכט און ני טויינע קליידער גע־קאָנט זעען.

מיט א חויכן געשריי איז עליזאַ־בעט אויפגעשפּרונגען. זי האט גע־כאפּט די לאמטערנע און איידער דער גייסטלאכער האט איך געקאָנט פאר־שטעלן דעם וועג, איז זי צוגעשפּרונגען

דערוויילט די ארבעטער קאנדידאטן

מאס-מיטינג
היינט אָוונט
8.30
אין פּרץ-זאל
(418 ABERDEEN AVE)

ר. דורוואָרד
פאר אלדערמאן

דזש. בלומבערג
פאר אלדערמאן

קומט אין מאסן

ע. מעקגרעגי
פאר סקול טראסטי

מרס. מ. לאוז
פאר סקול טראסטי

קומט אין מאסן

מ. אוועראַך-לי
פאר סקול טראסטי

אדרעסירט פון די קאנדידאטן
דר. י. פערלמאן אלד. מ. א. גרעי
י. א. טשערניאק, פּאָרזיצער

שטימט אלע מאָרגן, פרייטאָג, דעם 27-טן נאָוועמבער פרי
פאר אלע ארבעטער קאנדידאטן

די פארבאטענע ליבע

א העכסט שפאנענדער ראמאן פון אידישן פאמיליען לעבן אין אמעריקע

פון א. ר.

(פארזעצונג)

דער הימל האט זיך געהאנג אראפּגעמיט בכאראש. די וואלקנס האבן זיך געטראגן פינסטערע און שווערע ווי דאס טראכטונג ביי אים אין קאפּ. דאס געוויש פון די בלעטער אויף די בייסער אין געווען מיה־שחורת'דיק, ווי די פארצווייפלונג ביי אים אין הארצן. מיט א געזונקענעם קאפּ האט ער דער־שפאנט ביז א באנק... האט זיך אנ־דערגעזעצט און געבליבן זיצן אזוי ווי א שווערע בלשא וואלט אים געדריקט.

וואס זשע זאל ער איצט טאן? דעם זון האט ער געגעבן. זיין וואָרט: ער וועט אים נים שפּערן, ער וועט אים ניט שטיין אין וועג פון דערגרייכן זיין גליק. דייוויז איז אין דעם מיידל פארליבט ביז איבער די אויערן. וואס זשע טוט מען? צוזינגען אים מיט געוואלד ער זאל זיך פון זיין געליבטער אפּזאגן? ווי אזוי? וואס וועט ער אים זאגן? ער האט אים דאך נים דערלערן דעם אמת, דאס וואלט דאך פאר אים געווען א שרעקלעכער קלאפּ, וואס וועט ער טראכטן? וועגן זיין פאטער, ווען ער וועט זיך דערוויסן, אז ער איז אן אויסוואורף, א נידעריקער מענש? און אפשר וועט ער אים גאר נים גלויבן? אפשר וועט ער טראכטן, אז דאס איז נים מער ווי אן אויסרייד? אן אויסנעטראכטער תירוץ אויף צו שטעלן אים אין זיין ליבע צו אן ארם מיידל? דאס קאן גאר פארשטארקן זיין עקשנות און ער וועט נים קוקן־דיק אויף זיינע ערלערן — דיקא מיט אירן חתונה האבן? גאט, וואס טוט מען דאך?

אין מארגן, אין הארצן פון מיסטער סילווער האט זיך אויפגערוהיג א צאר־טער געפיל צו זיין טאכטער, וועלכע ער האט קיינמאל נים געזעהן. דאס גע־פיל פון א טאטן האט זיך דערוועקט אין אים. א גרויס החכנות צו זיין קינד האט צוזאמענגעדריקט זיין הארץ, ווער ווייסט ווי־פיל דאס מיידל וועט ליידן? און זי איז דאך זיין קינד? זיין בלוט, און פלייש... ס'איז דאך שרעקלאך! זי וועט ליידן און וועט פארשעלטן דעם. וואס האט איר די האנד־לער געבראכט, זי וועט פארשעלטן איר איינעגעם פאטער. ווי וועט ער דאס אויסהאלטן?

און וואס איז געווארן מיט דעם מיידל פון מיטער? וואס איז געווארן מיט עוועלינען, וועלכע האט אים אזא־אזוי הייס געליבט, וועלכע האט זיך פשוט נאך פיינבלאט נים פארהעלט צו ענטפערן פינקטלאך אויף יעדער פראגע.

ער איז די זעלבעגע אמבּיציאזע — א פראקטישער ארעאליסט, זיין קאפּ איז פאר אלעמענס וואוילזיין.

גייט ארויס און שטימט

MacPhail	1

פאר מויאר

מעקפעיל

דעפּרעזענטירט איך

ער האט שטודירט פאר 20 יאר די סאציאלע און עקאנאמישע רא־געס פון דער אלזעלטלאכער גע־שיכטע.

ער קאן פארשטיין אייער וועלט־אנשויאונג און דאך האבן זיין אייר־גענע מיינונג.

קיינער פינאנסירט נים זיין קאמ־פּיין און ער וועט זיין פריי צו האנדלען אין די בעסטע אינטערעסן פון אלעמען.

ער קאן גוט ווייניפּעג און ער האט נאך איינמאל נים פארפעלט צו ענטפערן פינקטלאך אויף יעדער פראגע.

ער איז די זעלבעגע אמבּיציאזע — א פראקטישער ארעאליסט, זיין קאפּ איז פאר אלעמענס וואוילזיין.

גייט ארויס און שטימט

MacPhail	1

פאר מויאר

שטימט קאָמוניסטיש

דער אידישער קאמיטעט פון וואָרד 3 ארבעטער פראדיזיקטער פראנט לאנפערענץ רופט ארא ארבעטער פון וואָרד 3

שטימט פאר דער איינציקער אמת'ער ארבעטער קלאס פארטיי!

די פארטיי וועלכע האט זיך פארדינט די שנאה פון דעם קאפּיטאליס־טישן קלאס א דאנק איר קאמף פאר די אינטערעסן פון די ארבעטער—

די קאָמוניסטישע פּאַרטיי

די קאמוניסטישע וואלן־פּראגראם איז די איינציקע אויפריכטיגע אר־בעטער קלאס פּראגראם וואס איז אויסגעשטעלט געווארן אין די איצ־טיגע וואלן. די קאמוניסטישע קאנדידאטן זיינען אלבעטער וועלכע האבן זיך איינגעציינט אלס אמת'ע פארטרעטער פון זייער קלאס.

שטימט פאר געגונדיקער ארבעטסלאזיקייט רעליף!

שטימט קעגן דעפּארטאציע פון ארבעטסלאזע ארבעטער!

שטימט פאר נידריקערער טאקסירונג אויף ארבעטער און פאר העכערע שטייערן אויף רייכע עקספּלואטאטארס פון ארבעט!

פּראטעסטירט ביי די טשיס־קאסטנס קעגן רעדוצירונג אויף שכירות און קעגן א פאליס־באטאן רעגירונג!

שטימט

פענער קאליסניק ביילעצקי

פאר מויאר

פאר אלדערמאן

פאר סקול טראסטי

דעם ווינטער קאן אים א שטוב געבן און ער וועט פאלן.

וואס וואלט געווארן פון זיין פאטי־ליע ווען זיין פריי און קינדער דערוויסן זיך דעם סוד? גאט, וואס טוט מען אצינד?

די כמראדעס האבן זיך געטראגן אי־בערן הימל. פארנאכטיקייט האט מיט שטילע טריט געשלייכט איבער פעלדער און וועגן. נאכטיקע שרעק איז געווען אויף די ביימער מיט די שווארצע קראנען. און מיסטער סילווער האט גע־פילט ווי די טרערן ציען אים ארויף דעם האלז, שטופּן זיך ארויף צו די אויגן. דאס פנים חיצט אים, און ער איז געווען א געבראכענער. האט איצט געהאט פארגעזן זיין דעזאטאטיס, ניט געדעגקט, אז ס'איז שערלאך פאר זיין געזונט צו געפינען זיך איצט אין דרויס־סען. איצט, ווען די לופט איז פייכט און ס'הענגט א רעגן אין ליידיקייט, סיי ווי סיי איז ער איצט אן אן אויס־ווענ, סיי ווי סיי זעט ער פאר זיך שרעק און פינסטערניש. זיין געזונט איז אים איצט נים אנגעגאנגען אין זיין גרויסער פארגעוויסלונג.

אבער מער בלייבן דא אין גארטן האט ער שוין נים געקאנט. די כמרס. סילווער האט געווארט אויף אים אין וואל. זעענדיק, אז ער קומט נים, האט עס איר אנגעהויבן פארוואונדערן: וואו איז ער? זיצט ער נאך אלץ ביים זון אין ציטער? וואס זשע נעמט עס אזוי לאנג? הערוויל איז דיזון אראפּ־געקומען. ער איז ארויס אין זאל א פרייל־אכער, אן אויפגעלייגטער, מיט פרייד אין ליכטיקן פנים. ער האט גאר וואס געהאט אנגעשריבן א בריוו צו סיידין. האט איר הערציילט, אז ער האט אויסגעזאגט זיין סך פארן פאָ־טער, ס'ארא פיינער אין צערטלאכער פאטער. ער פארשטיים אים, פילט אים מיט. ער וועט זייער גליק נים שטערן, ער האפט, א זאן א פאר טעג ארום וועט ער באקומען די דערלויבעניש פון זיינע עלטערן איר איינצולאדן זי זאל קומען צו אים.

פון דעם געראנג, אז סיידי וועט דא אינגיכן זיין איז דער יונג געווען אזוי פרייל־אך, אזוי אויפגעלעבט, אז די מור־טער האט געמוזט שמייכלען קוקנדיק אויף אים.

— האלא, מאמא!

— האלא, וואו איז דער פאפּ?

— דער פאפּ? וואס ווייס איך? — ער איז נים געווען ביי דיר אין ציטער?

— יא... אבער... ער איז שוין נימא ביי דיר?

— שוין אפשר א שעה, אז ער איז געווען ביי מיר.

— טא וואו זשע איז ער?

— איך ווייס נים.

— מאדנע, איך זיין אין וואָרט אויף אים. וואו קאן ער זיין? האסט אים עפּעס שטערצן פארשאפט?

— שטערצן? חליליה, פארקערט.

— פארקערט? וואס מיינסטו פארקערט?

דייזז האט א שמייכל געטאן. פאר־שטאנען, אז די מיטער ווייס נאך נים, אין ער האט געזאגט:

— דו ווייסט ווידן מיט אים?

— אז ער איז נימא?

— מסתמא איז ער אין גארטן.

— אין גארטן?

— נו, וואו דען? אט וועל איך א קוק טאן... אריינשיקן אים, מאמא?

— געווים... נים טאקע א קוק.

שפּרינגענדיק איז דייזז ארויס אין דרויסן. האט זיך ארומגעקוקט אין גארטן און געגנטען רופן.

— דעסט, פאפּ, איך בין דיר אזוי געשריבן א בריוו.

— א בריוו — צו וועמען?

— צו מיין סיידין...

— צו סיידין?

(ווייטערעס פונט)

נאך צוויי קאנדידאטן שלאגן פאר זייערע פּלאטפארמעס פאר אונזערע לעזער

(שלוס פון זייט 1)

דוש. פענער

און די פינף ארבעטס טעג א וואך, מיר וועלן אויף פארלאנגען, אז דער גאנצער קאנסטרוקציע פּלאן פון 12 מיליאן דאלאר פאר געזעלשאפטלעכער ארבעט, וואס איז פריער געווען אנ־געצייכנט געווארן פאר דער שטאט און איז אויפגעגעבן געווארן, זאל דורכגעפירט ווערן, און אז אנ־פאנג זאל באלד געמאכט ווערן.

2. צווייטנס מיט דאס אויבנדער מאנטע וועלן די פארטרעטער פון דער קאמוניסטישער פארטיי, אויב זיי וועלן דערוויילט ווערן צום קאונסיל, פארלאנגען, אז רעליף צו ארבעטס־לאזע ארבעטער זאל געגעבן ווערן אין מיזוכן געלט און גענג צו פארזארגן ניט פארחייראטע און פארחייראטע ארבעטער מיט שפּייז, קליידער, באַ־הייצונג, רענט און מיט אלע אנדערע נויטיקע זאכן צו דערמעגלאכן זיי צו לעבן א יושר'דיקן לעבנס סטאנדארד. מיר וועלן אויף פארלאנגען אז די וועלכע האבן נאך ניט די נויטיקע קוואליפיקאציעס פאר תושבים זאלן באזאלדט ווערן אויפן זעלבן אופן און די דאזיקע הוצאות זאלן צוגערעכנט ווערן צו די פראוויזיעלע און דאמיי־דער רעגירונגען. די פארטרעטער פון דער קאמוניסטישער פארטיי פארלאנ־גען אין ביישטייערונג פון דער פעדעראַ־לער און פראוויזיעלע רעגירונגען צו שאפן ארבעט, אזוי אז די דירעקטע רעליף זאל פארקלענערט ווערן ביז צו א מינימום.

צו ארבעטן אלס א פירער אין דייזז האט באריכט די בעסטע אינטע־רעסן פון וויזיפּעג.

צו זעגן אז א יושר'דיקע באהאנד־לונג זאל געגעבן ווערן צו ציבאר אין אלע אונזערע ביזנעס אינטערעסן און צו דערמוטיקן אויף יעדן אופן די אונטערשטיצונג פון אונזערע פאב־ריקן אין סוחרים. צו נעמען יעדע געזעלעכע מעגלעכקייט אז מער אינ־דוסטריעס זאלן אריינקומען קיין ווי־ניפּעג, באגרייפנדיק אזוי ווי איך טו, אז מיר מוזן שטיצן די ינדיקע וועל־כע זיינען אין ביזנעס דא אין אונזער שטאט היינט, אנדערש אין אומעגל־לאך אריינציבריינגען אחער נייע גע־שעפטן.

צו דערמוטיקן די נרעסערע אנט־וויקלונג פון דער פראוויזיע מאניטו־בא אויף יעדן מעגלאכן אופן, ווייל אין דעם אין דירעקט אפּהאנגיק די ציקונפטס און די פארבעסיריטע אין וויניפּעג און אלע אירע בירגער.

ר. ה. וועב.

מעיאר ר. ה וועב

דעם מעיאר און קאונסיל, אז צווייפל, פאר דעם קומענדיקן יאר.

צו דערמוטיקן אויף יעדן, מעגלאכן אופן די ווייטערדיקע פאפּעראציע אין ביישטייערונג פון דער פעדעראַ־לער און פראוויזיעלע רעגירונגען צו שאפן ארבעט, אזוי אז די דירעקטע רעליף זאל פארקלענערט ווערן ביז צו א מינימום.

צו ארבעטן אלס א פירער אין וויזיפּעג אז בארייט די בעסטע אינטע־רעסן פון וויזיפּעג.

צו זעגן אז א יושר'דיקע באהאנד־לונג זאל געגעבן ווערן צו ציבאר אין אלע אונזערע ביזנעס אינטערעסן און צו דערמוטיקן אויף יעדן אופן די

דרש. פענער

— דעסט, פאפּ, איך האב איצט אנ־געשריבן א בריוו.

— צו מיין סיידין...

— צו סיידין?

(ווייטערעס פונט)

Classified Section קלאסיפייד סעקשאן

ספּעציעלע פרייזן פאר ארווערטייזינג אין דער קלאסיפיצירטער אפּטיילונג:

איין מאל, 5ס. פאר אייניס ליין — 3 מאנאטן, $2.15 אייניס ליין
פאר א וואָר, 2ס. — 6 מאנאטן, $4.00
פאר א מאנאט, 75ס. — פאר 1 יאר, $7.50

:- פערזענלאכעס -:
PERSONAL

וואלץ און נייסטער פאקס טראט, נאר־לאנטוטער קורס $5.00. טעפּ דענסינג קלאסן פאר ביזנעס מיידלאך, קלאסן פאר קינדער.

PROFESSOR and MISS SCOTT
LYCEUM PRIVATE STUDIOS
Phone 88 106

היים און אָפיס פּאַרניטשור פאַרלאַנגט

פאר מזומן געלט.

KILSHAW'S
Auctioneers
Canada Bldg. Phone 29 040

פייפס אנטיקן

פאדנטשור פון נוצלאכקייט און שייני־קייט. זעלטענע אלטע שטיקער, אומ־פארטירט פון סקאטלאנד, דירעקט פון אלטע שאטלענדער פאמיליעס וועלכע האבן זיי געהאט אין באזיץ און זיי אפּגעהיט.

445 מיין סטריט טעלעפאן 88 249

:- צו פארקויפן -:
FOR SALE

אויסערגעוויינלאכער באַרגען

א פולי מאדערן בילדינג פון 4 דור מיטע וואוינונגען, מיט פאונדערע פורנעס, אין ערשט קלאסיקן קאנדי־שאפ, אין א גוטן געגנט, שטענדיק פאר־רענט, ברייגנט אריין $1.320 א יאר רענט, פרייז $6.000.

פונדס צו פארריענטן פון 2 בין 5 רוים, אין באלפוויא אפּארטמענטס, קאמבאן בלאק, גלאט אפּארטמענטס, דעפּריי אפּארטמענטס, נאבל בלאק, ריווערא בלאק, נארט־פּאנאמא אפּארטמענטס, דערוויצירטע רענט. צו זייער ביליקע פּרייזן.

אינשורענס פאר אלערליי צוועקן.

Sheps Agencies Ltd.
804 מיין סטריט
טעלעפאנס 761 55 און 807 53

צו פארקויפן א גוטע דריי קלינינג און טיילארינג ביזנעס אין קרינע אלבערט. דער איינגענטימער אין קראנק און מוז שנעל פארלאזן דיך שטאט. גוטע ביזנעס זיך דערנענט צו דרס. גאלדבערג, סוויט 23 נאבל קאורט.

צו פארקויפן א גוטע שכנים, צוויי גרויסע, ליקסיקע און וואורימע רוים מיט זון, עלעקטריק, הייסע וואסער. מעלעפאן און אלע באקוועמלאכקייטן. מעסיקער רענט, זיך וועגן אין 367 טשארלס סטריט, אדער מעלעפאנירט 761 56 נאך 6 אזיינער אוונט.

צו פארקויפן א גוטע דריי קלינינג און טיילארינג ביזנעס אין קרינע אין אלבערט. דער איינגענטימער אין קראנק און מוז שנעל פארלאזן דיך דאס לאנד. אין אלבערט. אין אלבערט. אין אלבערט. אין אלבערט.

:- צו פאַרענטן -:
FOR RENT

צו פארענטן. צו גוטע שכנים, צוויי גרויסע, ליקסיקע און וואורימע רוים מיט זון, עלעקטריק, הייסע וואסער. מעלעפאן און אלע באקוועמלאכקייטן. מעסיקער רענט, זיך וועגן אין 367 טשארלס סטריט, אדער מעלעפאנירט 761 56 נאך 6 אזיינער אוונט.

צו פארענטן 1 אדער 2 רוים, הייסע וואסער, טעלעפאן, עלעקטריק אויזן, אלע באקוועמלאכקייטן. א קאפּל פאר־געזינדן, זיך וועגן 372 סטעלא עווע. טעלעפאן 242 53.

באַנגאַלאָ צו פאַרענטן

פאלטער סטריט, ארום בענערמאן, 5 רום פולי מאדערן באנגאלאו, סאן רום, אויף פיניש, אויף פלאטס. $30 א מאנאט. מען קאן באלד אריינציפּן.

E. A. SCHWAB & CO.
510 Somerset Blk.
Phone 202.911 or 88 010

צו פארענטן 3 רוים, פאסנד פאר לייכטער הויזקיפּינג. זיך וועגן אין 404 אייזינס סטריט.

ארבעטער פאַרלאַנגט
HELP WANTED

פארלאנגט צוויי גוטע סיילסלייט, מוז זיין שווערע ארבעטער. קיין אנדערע זאלן זיך נים וועגן. זיי מאנעו מאכן א סך געלט. שרייבט צו "דאס אידישע וואָרט", באקס 940.

לייענט און פאַרשפּרייט "דאָס אידישע וואָרט"

ווער האט עס אויסגעטראכט אז לאכן איז געזונט? דזשאָרדזש מיט מייקן וועלן אייך דערציילן א גאנץ אנדער געשיכטע

אז לאכן איז נים אלע מאל גע־זונט, וועלן באשטעטיקן די צוויי גנ־געלייט דזשאָרדזש ווז. 2102 גאלא־גער סטריט, און מייק סיטיבעל, 1435 אלעקסאנדער עוועניו, 18 און 19 יאר אלט. זיי וועלן שוין אויבן לאכן מיט יאשטשערקעס גאנצע צוויי יאר, הינטער די גרויע וועגס און אויף ווערנע גראבעס פון דער מאנטבאא פעניטענשערי.

די דאזיקע צוויי אנהייבער פון דער טעאריע, אז לאכן איז געזונט, האבן זיך פארקליבן אין באסעזשור וואו זיי זיינען געווען אין פריינט און אין געלט. פילנריק זיך נים באקומען אין אזא לאנ־גע, זיינען זיי אריינגעשפּרונגען אין אן אוטומאביל — אין א פרעמדן אפּארטמענט זיך — און זיי זיינען געקומען.

אז לאכן איז נים אלע מאל גע־זונט, וועלן באשטעטיקן די צוויי גנ־געלייט דזשאָרדזש ווז. 2102 גאלא־גער סטריט, און מייק סיטיבעל, 1435 אלעקסאנדער עוועניו, 18 און 19 יאר אלט. זיי וועלן שוין אויבן לאכן מיט יאשטשערקעס גאנצע צוויי יאר, הינטער די גרויע וועגס און אויף ווערנע גראבעס פון דער מאנטבאא פעניטענשערי.

די דאזיקע צוויי אנהייבער פון דער טעאריע, אז לאכן איז געזונט, האבן זיך פארקליבן אין באסעזשור וואו זיי זיינען געווען אין פריינט און אין געלט. פילנריק זיך נים באקומען אין אזא לאנ־גע, זיינען זיי אריינגעשפּרונגען אין אן אוטומאביל — אין א פרעמדן אפּארטמענט זיך — און זיי זיינען געקומען!

אידישע וויילער פון נאָרד וויניפּעג!

איך בין שוין אין וויניפּעג 23 יאר, און אין פארלויף פון די אלע יאר האב איך זיך נים געמישט אין פאליטיק, אבער אין די שטאטיקע וואלן וואס וועלן פארקומען מארגן (פרייטאג) פיל איך אויף זיך די מעגלאכע פליכט צו מאכן אן אויסנאם. ווייל די פערזאן וועגן וועלכער איך וויל שרייבן אין אן אויסנאם — דאס איז מאר אוועראבאר, קאנדידאט פאר פּקול טראסטי אין אנ־דער ווארד 3.

איך קאן מאר אוועראבאר נאך פון דער אלטער הויס, איך ווייס וואס ער האט אויפגעטאן פאר דער ארבעטער באוועגונג און איך קאן אים אלס זיי־ער א פיינעם מאן און ער איז גוט באַ־קאנט אלס פעדאגאג. וועלכער איז, אן צווייפל, איינער פון די פאסנדסטע קאנדידאטן פאר סקול טראסטי. אז אזעלכע מענשן דארפן זיין פאר־טראטן אין דער וויניפּעגער שול פאר־וואלטונג, ווייל ער, מיט זיין לאנג־יאר־ריקער דערפאהרונג אין קינדער דערציי־אונג איז גוט באהאנדלט אין דעם דאר־זיקן ענין, און אים מאגן מיר אנפאר־טרויען די פראבלעמען פון קינדער דער־ציאונג.

פאר אונזערע קליינע קינדערס וועגן אזוי גוט ווי פאר דעם וואוילזיין פון אונזערע גרעסערע קינדער דארפן מיר מארגן ארויסגיין אלע ווי איינער אויף שטימען פאר מאיר אוועראבאר אלס סקול טראסטי.

מיט דרך ארץ,

י. גורעוויטש

מיטינג היינט אוונט

דאנערשטאג, נאוועמבער 26

8 אזייגער

אין גרויסן

תלמוד תורה זאל

טשארלס און פלאראַ

וועט אדרעסירט ווערן פון

לייט.־קאָל.

ר. ה. וועב

די. עס. א., עס. סי.

א. וו. מייערס, וו. סי. באַרלאַס

אין אנדערע פּראמינענטע דערנער

פאָרזיצער, מאָרים האַלטער

שטימט האונט פאר מעיאר

וויל —

ער פארשטייט, אז מען מוז אכטונג געבן אויף די ארמע אין קראנקע נים אכטנדיק וויפל דאס זאל נים קאסטן.

חיים איינטימער וועלכע זיינען ארבעטסלאז און וועלכע האבן איפגעבויט א חיים זאלן ארויסגעהאל־פען ווערן אזוי, אז זיי זאל־לען עס נים פארלירן דורך שטייערן.

פרייטאג דעם 27טן נאוועמבער

באצייכנט אייער באלאט אזוי:

HUNT, THEO A.	1

פאר

בעסערע ביזנעס אדמיניסטראציע

אינדעבענדענט קאנדידאט פאר מעיאר

טעלעפאנירט 52 213
פאר שנעלער באדינונג

דער דאזיקער ארווערטייזמענט האט געבראכט 21 ענטפערס נאכדעם ווי ער איז דערשינען אין מאל אין "דאס אידישע וואָרט", סעפּט. 7טן, 1931.

א אידישע ארגאניזאציע פארלאנגט א פעאיקע סטענאגראפיסטן און טיפּקי־פּערן. ארבעטס שטונדן בלויז א האלבן טאג. פערמאנענטע שטעלע. זיך וועגן־דן צו דאס אידישע וואָרט באקס 7212.

פאַרלאַנגט א פּאַרטנער

פאר

"דאָס אידישע וואָרט"

פאר סאסקאטון און אומגעגנט

אנצונעמען ארווערטייזמענטס און סובסקריפּשאנס.

זיך וועגן צום ארווערטייזינג דעפּארטמענט פון

אידישע וואָרט

165 סעלקירק עוועניו — וויניפּעג, מאנ.

"דאָס אידישע וואָרט"

165 סעלקירק עוועניו — טעלעפאן 52 213

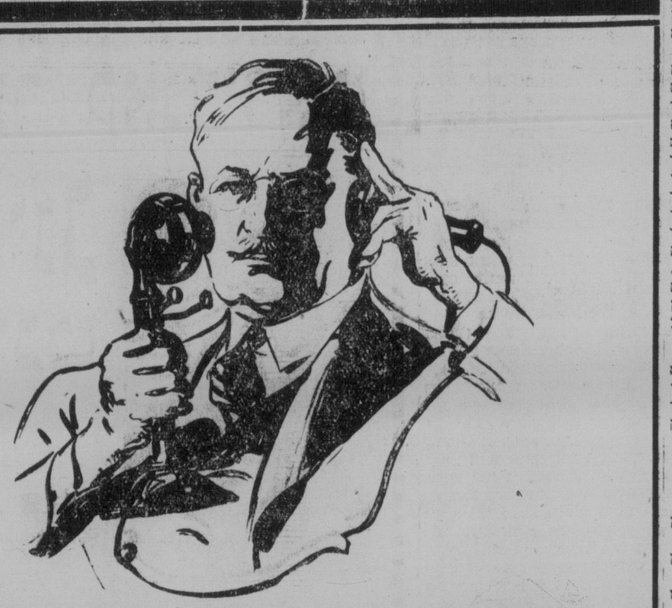

הענגע פרומע אראנאזע ע"ה

צו מרס. ראכומין און צו דער גאנצער פאמיליע דריקן מיר אויס אונזער טיפסטן מיטגעפיל אין זייער גרויסן פארלוסט. מיר ווינשן זיי געטרייסט צו ווערן און מער פון דיין עער נים וויסן.

לוירים אקזיקעלעי פון מאונט כרמל קליניק