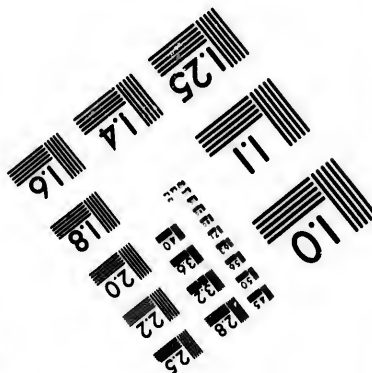
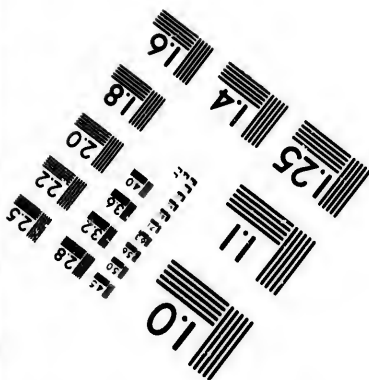
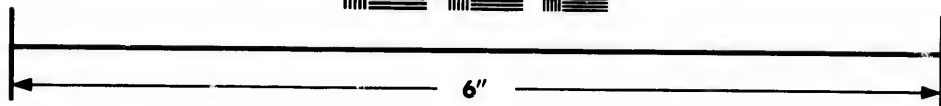
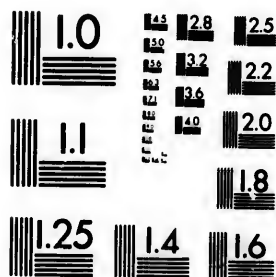

**IMAGE EVALUATION
TEST TARGET (MT-3)**



**Photographic
Sciences
Corporation**

23 WEST MAIN STREET
WEBSTER, N.Y. 14580
(716) 872-4503

Technical and Bibliographic Notes/Notes techniques et bibliographiques

The Institute has attempted to obtain the best original copy available for filming. Features of this copy which may be bibliographically unique, which may alter any of the images in the reproduction, or which may significantly change the usual method of filming, are checked below.

L'Institut a microfilmé le meilleur exemplaire qu'il lui a été possible de se procurer. Les détails de cet exemplaire qui sont peut-être uniques du point de vue bibliographique, qui peuvent modifier une image reproduite, ou qui peuvent exiger une modification dans la méthode normale de filmage sont indiqués ci-dessous.

- Coloured covers/
Couverture de couleur
- Covers damaged/
Couverture endommagée
- Covers restored and/or laminated/
Couverture restaurée et/ou pelliculée
- Cover title missing/
Le titre de couverture manque
- Coloured maps/
Cartes géographiques en couleur
- Coloured ink (i.e. other than blue or black)/
Encre de couleur (i.e. autre que bleue ou noire)
- Coloured plates and/or illustrations/
Planches et/ou illustrations en couleur
- Bound with other material/
Relié avec d'autres documents
- Tight binding may cause shadows or distortion
along interior margin/
La reliure serrée peut causer de l'ombre ou de la
distortion le long de la marge intérieure
- Blank leaves added during restoration may
appear within the text. Whenever possible, these
have been omitted from filming/
Il se peut que certaines pages blanches ajoutées
lors d'une restauration apparaissent dans le texte,
mais, lorsque cela était possible, ces pages n'ont
pas été filmées.
- Additional comments:/
Commentaires supplémentaires:

- Coloured pages/
Pages de couleur
- Pages damaged/
Pages endommagées
- Pages restored and/or laminated/
Pages restaurées et/ou pelliculées
- Pages discoloured, stained or foxed/
Pages décolorées, tachetées ou piquées
- Pages detached/
Pages détachées
- Showthrough/
Transparence
- Quality of print varies/
Qualité inégale de l'impression
- Includes supplementary material/
Comprend du matériel supplémentaire
- Only edition available/
Seule édition disponible
- Pages wholly or partially obscured by errata
slips, tissues, etc., have been refilmed to
ensure the best possible image/
Les pages totalement ou partiellement
obscurcies par un feuillet d'errata, une pelure,
etc., ont été filmées à nouveau de façon à
obtenir la meilleure image possible.

This item is filmed at the reduction ratio checked below/
Ce document est filmé au taux de réduction indiqué ci-dessous.

10X	14X	18X	22X	26X	30X
<input type="checkbox"/>	<input type="checkbox"/>	<input checked="" type="checkbox"/>	<input type="checkbox"/>	<input type="checkbox"/>	<input type="checkbox"/>
12X	16X	20X	24X	28X	32X

The copy filmed here has been reproduced thanks to the generosity of:

Library of the Public
Archives of Canada

The images appearing here are the best quality possible considering the condition and legibility of the original copy and in keeping with the filming contract specifications.

Original copies in printed paper covers are filmed beginning with the front cover and ending on the last page with a printed or illustrated impression, or the back cover when appropriate. All other original copies are filmed beginning on the first page with a printed or illustrated impression, and ending on the last page with a printed or illustrated impression.

The last recorded frame on each microfiche shall contain the symbol \rightarrow (meaning "CONTINUED"), or the symbol ∇ (meaning "END"), whichever applies.

Maps, plates, charts, etc., may be filmed at different reduction ratios. Those too large to be entirely included in one exposure are filmed beginning in the upper left hand corner, left to right and top to bottom, as many frames as required. The following diagrams illustrate the method:

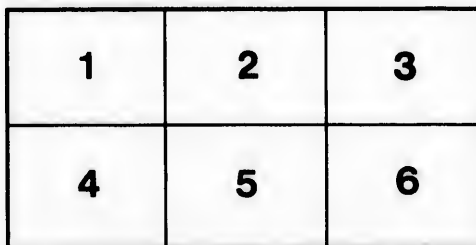
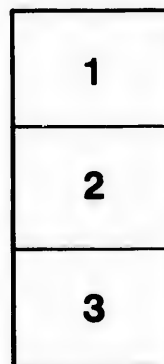

L'exemplaire filmé fut reproduit grâce à la générosité de:

La bibliothèque des Archives
publiques du Canada

Les images suivantes ont été reproduites avec le plus grand soin, compte tenu de la condition et de la netteté de l'exemplaire filmé, et en conformité avec les conditions du contrat de filmage.

Les exemplaires originaux dont la couverture en papier est imprimée sont filmés en commençant par le premier plat et en terminant soit par la dernière page qui comporte une empreinte d'impression ou d'illustration, soit par le second plat, selon le cas. Tous les autres exemplaires originaux sont filmés en commençant par la première page qui comporte une empreinte d'impression ou d'illustration et en terminant par la dernière page qui comporte une telle empreinte.

Un des symboles suivants apparaîtra sur la dernière image de chaque microfiche, selon le cas: le symbole \rightarrow signifie "A SUIVRE", le symbole ∇ signifie "FIN".

Les cartes, planches, tableaux, etc., peuvent être filmés à des taux de réduction différents. Lorsque le document est trop grand pour être reproduit en un seul cliché, il est filmé à partir de l'angle supérieur gauche, de gauche à droite, et de haut en bas, en prenant le nombre d'images nécessaire. Les diagrammes suivants illustrent la méthode.

errata
to

pelure,
on à



V

I

J

TROISIÈME LIVRAISON DU SECOND VOLUME.

ANNUAIRE

DE

VILLE-MARIE,

ORIGINE, UTILITÉ ET PROGRÈS

DES

INSTITUTIONS CATHOLIQUES DE MONTREAL.

HOPITAL-GÉNÉRAL, (Suite.)

In hoc signo vinces.



La croix est l'étendard de la civilisation.
CHATEAUBRIAND.

MONTREAL, MDCCCLXXX.

J. CHAPLEAU & FILS, IMPRIMEURS ET RELIEURS,

31 et 33 Rue Collé,

1662.
CONCESSION POUR LESGLISE DE VILLE-MARIE DU
16 Aoust 1662.

PAUL DE CHOMEDEY, GOUVERNEUR DE LISLE DE MONTRÉAL EN LA
 NOUVELLE-FRANCE ET TERRES QUI EN DESPENDENT.

Les nommés Pierre gadois, Jacques Leber, Et Charles Lemoyne, habitans et Marguilliers de La parroisse de Villemarie en la ditte Isle, nous ayant representé que des Il y a longtems que les habitans du dict lieu auroient faict un fonds des deniers appartenant a leur communauté pour bastyr une Eglise parroissale au dict lieu, Celle ou se faict à présent Le service diuin appartenant a lhospital St Josep; n'estant qun emprunt, ils nous requeroient de leur desliurer pour ce subiect une place La plus conuenable pour la commodité du public pour y faire bastyr la ditte esglise, A quoy ayant esgard nous auons donné Et concedé donnons et concedons aux dts marguilliers une piece de Terre Joignant La commune du dict lieu dun costé et daustre la terre de feu nicolas goddé, menuysier, dun bout a la concession de messieurs les prestres de la communauté de montreal, daustre bout au chemin quy passe Joignant La concession de Sieur de St André, avecq quastre arpens de Terres Joignant Icellela ; La propriété desquelles nous auions cy deuant accordée, scaoir Deux arpents a defunct nicolas goddé, menuisier, un arpan a nicolas goddé Charpentier son fils, et un arpan a defunct Jean d St pere son gendre; le tout à la charge et condition que les dits marguilliers ou leurs successeurs en la ditte charge Lorsque pour le bien de la ditte parroisse Ils prendront possession et Jouissance des dits quatre arpents de Terres, ils seront obligés den payer pou chacun arpan La somme de deux cens Liures aux propriétaires d Icelluy, soit des deniers appartenant à la ditte parroisse, soit des charges quy seront faictes pour ce subject par ceulx a quy dieu Inspirera comme aussy les dits marguilliers seront obligés des mesmes deniers mentionnés cy dessus de payer aux dits prspriétaires les bastimens faicts jusques a present sur les dits quastres arpans de terres suiuant lestime de gens a ce cognoissants, faict a Villemarie en la ditte Isle Le seize aoust mil six cents soixante deux.

Paul de Chomedey
 p gadois LeBer
 C LeMoyne

Memoire des Debtes de reuient a Loeuure et fabrique de leglise
 parroissiale de Montreal.

Premierement

Par Monsieur de Maisonneue la somme de deux cens

La suite sur la 3me page du couvert.)

No.
 50 M
 51 M
 52 M
 53 F
 54 M
 55
 56
 57
 58
 (3)
 59
 60
 61
 62
 63 M
 64 M
 65 M
 66 M

(1) L
 à toute
 mouru
 périeur
 la comm
 le 10 m

(2) L
 bre 183

(3) D
 Mme d
 le procl
 de la m
 Cette
 à l'églis
 tholiqu
 Une j
 pjois de
 sement
 jusqu'al
 tailleur
 élevée d
 furtiven
 pital-gé
 lique po
 question
 Après a
 reçut le
 19 mars
 est mort
 la comm
 venirs p

(4) La
 1838, et a
 fondé la
 5 mai 185

No.	NOMS DES SŒURS.	Age.	Temps de Religion.	Décès.
50	Me. Apolline Ducharme.....	23	5 "	7 juin - 1840
51	Me. Louise Lepellé-Mezière, (1).....	81	51 "	8 juin 1842
52	Me. Angélique Hainault, (2).....	54	30 "	6 mai 1845
53	Esther Bohémier.....	23	3 "	14 janv. 1846
54	Me. Rose-Virginie Allard.....	17	1 "	17 mars 1846
55	Marie-Anne Nobless.....	72	46 "	4 août 1847
56	Me. Odile Simard, (St. Joseph).....	21	4 "	10 mars 1847
57	Me. Adéline Limoges, <i>nov.</i>	20	1 "	10 juil. 1847
58	Me. Angél. Chevreffils-Primeau....	20	1 "	14 juil. 1847
(3)	Janet Collins, <i>novice</i>	20	1 "	16 juil. 1847
60	Me. Rose Barbeau, (St. Marie)....	45	23 "	21 juil. 1847
61	Me. Alodie Bruyère, <i>pos. tante</i> ...	20	8m.	23 juil. 1847
62	Charlotte Pominville, (St. Croix).	36	10 ans	31 juil. 1847
63	MARG.-DOROTHÉE BEAUBIEN, <i>5e Sup.</i>	50	32 "	11 août 1848
64	Michel-Archange Thuot, (4).....	62	46 "	5 mars 1850
65	Me. Angélique Leblanc.....	30	7 "	16 mars 1850
66	Me. Angélique Brazeau, (St. Alp.)...	44	26 "	30 janv. 1850

(1) La sœur Lepellé-Mezière était d'une famille honorable ; elle survécut à toutes les sœurs formées par la mère Despins. Lorsque la sœur Despins mourut, la sœur Mézière, qui était encore novice, fit peindre cette digne supérieure. On lui doit aussi le portrait de Mme d'Youville, qu'on conserve à la communauté, et celui de M. Claude Poncin, prêtre. S. S., mort, à Montréal, le 10 mars 1811.

(2) La sœur Hainault fut assistante supérieure du 1er mai 1829 au 10 octobre 1838.

(3) Dans l'espace de 25 jours seulement, sept d'entre les dignes filles de Mme d'Youville eurent le bonheur de mourir martyres de leur charité pour le prochain, en soignant les pauvres émigrés Irlandais en proie aux ravages de la maladie pestilentielle la plus effrayante, le typhus. (voir p. 21).

Cette même charité qui a éclaté dans les filles de Mme d'Youville a attiré à l'église catholique plusieurs de nos frères jusqu'alors égarés.—L'église catholique offre seule ce signe toujours permanent de la charité chrétienne.

Une jeune fille de Ville-Marie, dans le désir de partager les nobles emplois des sœurs de la charité, et d'assurer par là son salut, s'arracha généreusement à sa famille, et renonça à la secte dans laquelle elle avait été nourrie jusqu'alors. Melle Caroline Kollmeyer, fille de M. J. S. Kollmeyer, marchand-tailleur, demeurant durant plusieurs années au No. 339 de la rue Notre-Dame, élevée dans les préceptes de la religion protestante, sortit un soir (de 1847) furtivement de la maison paternelle et alla résolument se présenter à l'hôpital-général pour être admise au nombre des sœurs : " S'il faut être catholique pour être religieuse, " dit-elle, avec assurance à la supérieure qui la questionnait, " Pourquoi ne le serais-je pas ? car je veux devenir sœur-grise " Après avoir été instruite de la croyance catholique, elle fit son abjuration, reçut le saint baptême et entra au noviciat en 1848 et prononça ses vœux le 19 mars 1850. Après trois années, depuis sa profession, la sœur Kollmeyer est morte, le 1er avril 1853, à la suite d'une maladie de poitrine et a laissé la communauté comme toute embaumée de l'odeur de ses vertus et des souvenirs précieux de sa sainte mort ; elle n'était âgée que de 21 ans.

(4) La sœur Thuot fut maîtresse des novices, du 15 octobre 1829 au 8 octobre 1838, et assistante supérieure du 10 octobre 1838 au 5 mai 1840. Après avoir fondé la mission de St. Hyacinthe, elle mourut dans cette même mission, le 5 mai 1850.

No.	NOMS DES SŒURS.	Age.	Temps de Religion.	Décès.
67	Henriette Moreau.....	19	3 " 5 oct.	1851
68	Elmire Clément.....	22	5 " 2 janv.	1852
69	Me. Ursule Caron.....	22	6 " 18 fév.	1852
70	Me. Marguerite Ouimet.....	26	8 " 18 mars	1852
71	Me. Rose Ladurantaye.....	51	30 " 10 mars	1853
72	Me. E. Caroline Kollmeyer, (1).....	21	5 " 1 avril	1853
73	Me. Joseph Hardy.....	71	54 " 9 avril	1853
74	Me. Marcelline Macé.....	19	2 " 15 août	1853
75	Clothilde-Denise Lepailleur.....	26	6 " 27 sept.	1853
76	Me. Eléonore Turcot.....	33	15 " 1 fév.	1854
77	Me. Elmire Bourret.....	31	4 " 23 fév.	1854
78	Me. Julie Pilon.....	30	10 " 16 fév.	1855
79	Me. Emérance Cinq-Mars.....	29	12 " 26 mai	1856
80	Me. Eliza. Devins, (St. Patrice), (2).....	23	3 " 17 juil.	1856
81	Catherine Holland.....	20	3 " 21 janv.	1857
82	Suzanne Monarque.....	22	5 " 15 mars	1858
83	Sophie Sylvestre, (St. Roch).....	36	14 " 7 oct.	1858
84	Sophie-C. Primeau.....	20	3 " 18 avril	1859
85	Me. Eulalie Lagrave.....	54	38 " 4 août	1859
86	Me. Onésime Maréchal.....	29	12 " 30 oct.	1859
87	Me. Adélaïde Coffroy.....	37	15 " 18 mai	1860
88	Me. Eléonore Frérault.....	22	3 " 10 juil.	1860
89	Me. Louise Valade.....	52	34 " 13 mai	1861
90	Me. Odile Lachapelle.....	23	4 " 11 juil.	1861
91	Célanire Beaudry—Sr. Regnier.....	21	6 " 25 juil.	1862
92	Marie-Louise Crooks.....	21	5 " 29 sept.	1863
93	Me. Pétronille Clément, (Xavier).....	39	20 " 14 avril	1864
94	Me. Céleste Séguin.....	81	59 " 8 juin	1864
95	Me. Aimée Gagnon.....	26	8 " 9 fév.	1865

(1) Voir la note 3, page précédente.

(2) La sœur Elizabeth-Wilhelmine Devins, née à Montréal, le 26 janvier 1833, était fille de M. Peter Devins et de Dame Anna-Maria Hallahan. Elle fut, comme sa sœur aînée, élève de la Congrégation N. D. A l'âge de 20 ans, elle entra au noviciat de l'hôpital-général, où elle prit le nom de Sr. St. Patrice, le 2 mai 1853. Elle prit le saint habit le 6 mai 1854 et fit profession le 24 mai 1855. Elle était sœur de la Sr. Marguerite-Amalie Devins, de la même communauté, qui fut chargée durant plusieurs années, du soin des orphelins de l'asile St. Patrice, puis de l'enseignement des jeunes aveugles à l'asile Nazareth et est aujourd'hui à la maison-mère, comme économiste des missions. Elle était aussi sœur de M. Richard-John Devins, pharmacien. M. Peter Devins, leur père, est né à Sligo, en Irlande, en 1801 et se maria le 23 avril 1827 et mourut à Montréal, le 2 septembre 1865, à 78 ans; Mme Devins est morte le 27 septembre 1856.

No.

96 M

97 M

98 M

99 E

100 M

101 M

102 M

103 F

104 M

105 M

106 M

107 E

(1) M

de par

Canad

qui er

édifian

Son

et sinc

ancien

autres

dans le

1836.

Melle

bion es

pauvres

prit le

au salu

et se re

un Hôte

Quoic

beaucou

M. et

chrétien

Marie

1814, so

sœur Ca

l'un des

La so

tion des

la Cong

tendre d

elle entr

gieux.

Grandeu

Décès.	No.	NOMS DES SŒURS.	Age.	Temps de Religion.	Décès.
1851	96	Me. Catherine Hurley.....	65	36 " 20 avril	1865
v. 1852	97	Me. Antoinette Howard.....	45	26 " 6 mai	1865
1852	98	Me. Rose Brown, (St. Patrice).....	23	6 " 19 mai	1865
rs 1852	99	Eléonore Dugal.....	37	13 " 29 juin	1865
rs 1853	100	Marguerite Bannon.....	27	9 " 3 juil.	1865
ril 1853	101	Me. Constance Girouard.....	26	9 " 12 mars	1866
ril 1853	102	Me. Anastasie Pontbriand.....	35	16 " 2 nov.	1866
ût 1853	103	Philomène St. Armand.....	22	3 " 2 fév.	1867
pt. 1853	104	Me. Louise Lanthier, novice.....	29	1 " 19 mai	1867
y. 1854	105	Me. Adéline Bayeur.....	21	2 " 23 juin	1867
v. 1854	106	Marguerite Limoges.....	29	13 " 10 nov.	1867
v. 1855	107	Emélie Cherrier (1).....	72	53 " 15 déc.	1867

(1) Marie-Emélie Cherrier naquit à St. Denis, (Riv. Chambly) de parents distingués par le rang qu'ils occupaient dans la société Canadienne, mais surtout par la probité et les vertus patriarcales qui en ont fait une famille des plus chrétiennes et des plus édifiantes.

Son père, M. Benjamin Cherrier était un homme craignant Dieu et sincèrement vertueux ; il était frère de M. François Cherrier, ancien curé de St. Denis, V.G., mort en 1809, à 64 ans, et de trois autres messieurs Cherrier dont la conduite a toujours été édifiante dans le monde. Il mourut très-chrétiennement le 15 décembre 1836.

Melle Marguerite Richer-Lafèche, sa mère, avait des qualités bien estimables. Elle était douée d'une grande piété, aimait les pauvres et s'adonnait aux bonnes œuvres. Devenue veuve, elle prit le parti de quitter le monde pour vaquer avec plus de loisir au salut de son âme. En 1840, elle vendit une partie de ses biens et se retira chez les sœurs de St. Hyacinthe qui venaient d'ouvrir un Hôtel-Dieu.

Quoiqu'elle payât sa pension, elle travailla néanmoins avec beaucoup d'édification à l'entretien des pauvres.

M. et Mme Cherrier eurent cinq enfants qu'ils élevèrent très chrétiennement ; trois fils et deux filles :

Marie-Emélie, l'aîné, entra en cette communauté, le 20 juin 1814, sous la très honorée Mère Coullée. Elle eut pour maîtresse la sœur Catherine de Montbrun, petite cousine de Mme d'Youville, l'un des sujets les plus capables de diriger et de former les novices.

La sœur Cherrier avait reçu à la maison paternelle une éducation des plus chrétiennes. Elle avait aussi puisé au pensionnat de la Congrégation N.D., à St. Denis, l'instruction qu'on pouvait attendre de ce temps-là. Elle était âgée de 19 ans, quoique jeune, elle entra avec ferveur et générosité dans la voie du sacrifice religieux. Elle fit profession le 24 juin 1816, entre les mains de Sa-Grandeur. Mgr. Claude-Bernard Panet, évêque de Salda et coadj-

tréal, le 26
anna-Maria
e la Con-
ovicat de
e, le 2 mai
n le 24 mai
vins, de la
années, du
seignement
i à la mai-
sœur de M.
leur père,
vril 1827 et
Devins est

No.	NOMS DES SŒURS.	Age.	Temps de Religion.	Décès.
108	Adèle Bélanger.....	33	14 " 27 juil.	1863
109	Philomène Beaudry, (St. Charles)....	52	11 " 9 août	1868
110	Ann Ralph.....	27	11 " 29 avril	1869
111	Mathilde Denis, (St. Joseph).....	46	24 " 14 juil.	1869
112	Elizabeth Bannon-Hoy.....	37	9 " 18 dec.	1869
113	Me. Céline Labelle-Cloutier.....	25	8 " 15 janv.	1870
114	Me. Christine-Geneviève Sullivan....	26	5 " 15 janv.	1870
115	Me. Rachel Lecomte.....	21	4 " 7 mai	1870
116	Marie-Henriette Blondin.....	45	23 "8m 3 déc.	1871
117	Marie-Elizabeth Woods.....	44	27 "6 3 janv.	1872
118	Marie-Rachel Clément.....	21	"4 23 avril	1872
119	JANE-MARY SLOCOMBE 9e Sup.....	52.7	29 "11 22 juin	1872
120	Marie-Constance O'Donoughue.....	38	16 "10 15 août	1872
121	Denise Houle, Sr. Lepailleur.....	28	2 "8 11 déc.	1872
122	Me Justine Séguin, Sr. Quesnel.....	39	8 "4 7 mars	1873
123	Marie-Rose Roque.....	25	2 "6 13 avril	1872
124	Célanire Lamy, Sr Jeanne de Chan- tal (1).....	24	3 "4 21 avril	1873

teur de l'évêque de Québec. Elle fut placée dans différents offices, quelques-uns furent peu éclatants peut-être, mais toujours assez importants pour réclamer de la sagesse et de la prudence. Ses vertus religieuses éclatèrent en cette vénérable sœur d'une manière peu commune, aussi, son nom est resté en grande vénération, tandis que le parfum de sainteté qui environne son souvenir est une garantie que sa mort, qui arriva le 15 décembre 1867, fut précieuse aux yeux du Seigneur.

M. Benjamin Cherrier, père de la religieuse, était frère de M. Joseph-Marie Cherrier, père de M. C. S. Cherrier, avocat, C. R.; il était aussi frère de Mlle Marie Cherrier, mariée avec M. Jacques Lartique, chirurgien, père de Mgr. J. J. Lartique, 1er évêque à Montréal, et de Melle Perrine-Charlotte Cherrier mariée avec M. Denis Viger, père de l'hon. M. D.-B. Viger, et de Melle Marie-Anne Cherrier épouse de M. Toussaint LeCavalier

M. Benjamin Cherrier (père de la religieuse) était fils de François-Pierre Cherrier, nég., not., et de Dme Marie Dubuc (sœur de Michelle Dubuc mariée à Toussaint Truteau (ancêtre maternel de l'auteur de l'Annuaire) et sœur de Michel-Paschal Dubuc, marié à Marie-Charlotte Truteau, il était petit fils de Pierre-François Cherrier et de Perrine Isambart, sœur de M. Joseph Isambart, curé de Longueuil durant 43 ans, de 1720 à 1762.

(1) La sœur Lamy était sœur des quatre religieuses suivantes :

1o Hélène Lamy, Sr. Beaubien, hôpital-général; aujourd'hui à la maison de St. Lawrence, près Boston, Mass;

2o Marie Lamy, Sr. Victor, au noviciat de cette communauté;

3o Eliza Lamy, Sr. de l'Intérieur de Jésus, Congrégation N. D.; aujourd'hui directrice du couvent de St. Jean Dorchester.

125 El
126 V.
127 M
ne
128 M
129 M
130 EL
6e
131 Sa
132 Me
133 Ma
134 Sc
135 Lo
136 Ca
137 Ca
138 Ma
139 Me
140 Me
141 Ma
142 Ma
143 Ell
144 Mé
145 Ma

4o. O
22 juin
Melle
leur mèn
Elles
mine Be
Alexis G
ville, N
Les so
fondatri
Boucher
Margu
Toupin,
Sieur de
Thérèse
Beaubie
bien et
Godfroy
seigneur
(8) La
au 27 ma

Vo.	NOMS DES SŒURS.	Age.	Temps de Religion.	Décès.
1868	125 Elizabeth Hughes.....	65	44 "4	5 nov. 1873
1868	126 V. Depin, Sr. du Sacré-Cœur.....	29	10 "	13 nov. 1873
1869	127 Me Isabelle Brazeau Sr. Ste. Germai-			
1869	ne.....	21	1 "	20 fév. 1874
1869	128 Me. Marguerite McCullough.....	24	3 "	13 avril 1874
1870	129 Marie-Euphrasie Chenier.....	80	57 "	3 nov. 1974
1870	130 ELIZABETH FORBES, SR. McMULLEN,			
1870	6e Sup.	69	50 "	7 avril 1875
1871	131 Salomé Bricault, Sr. Prévost.....	43	15 "8	29 avril 1875
1872	132 Me Suzanne Versailles (8).....	42	23 "5	21 août 1875
1872	133 Marie Hethman.....	68	27 "11	21 oct. 1875
1872	134 Scholastique Gosselin.....	70	48 "3	5 oct. 1876
1872	135 Louisa Ryan.....	44	11 "2	14 nov. 1876
1872	136 Caroline-Catherine Houle.....	27	9 "3	26 mars 1877
1873	137 Catherine Forbes.....	73	52 "9	28 mars 1877
1872	138 Marie-Rose Coullée.....	63	44 "8	9 avril 1877
1873	139 Me Josephine Pivin, Sr. Bulter.....	42	13 "7	28 avril 1877
1873	140 Me Caroline Terriault, Sr. Janson....	22	3 "1	16 juin 1877
1873	141 Marie-Anne Brennan	40	21 "	4 nov. 1877
1873	142 Marie-Hedwidge Dandurand.....	40	21 "11	8 nov. 1877
1873	143 Ellen Carroll, Sr. Sweny.....	26	"1	4 mars 1878
1873	144 Mélina Rousse.....	28	8 "3	30 mars 1878
1873	145 Marie-Victoire Gaudard.....	56	24 "11	18 août 1878

40. Odile Lamy, Sr. Eutychienne, Congrégation N. D., morte le 22 juin 1868, à 28 ans.

Melle Hermine Lamy, leur sœur, demeure auprès de Mme Lamy, leur mère, qui est veuve.

Elles sont filles de Calixte Lamy, d'Yamachiche, et de Dme Hermine Beaubien, fille de François Trottier de Beaubien, frère de Alexis Guay-Trottier de Beaubien, père des sœurs Beaubien, Youville, Normand et St. Alexis, page 32.

Les sœurs Beaubien, (p. 32) et les sœurs Lamy sont alliées à la fondatrice et lère supérieure de l'hôpital-général, par M. Pierre Boucher, gouverneur des Trois-Rivières, aieul de Mme d'Youville.

Marguerite Boucher, sœur du patriarche, épousa M. Toussaint Toupin, sieur Dussult dont la fille, Marie, épousa M. Pierre Mouët, Sieur de Moras, offi. dans la comp. de Loubias, régt. de Carignan. Thérèse Mouët, fille de ce dernier, épousa M. Michel Trottier de Beaubien, seigneur de la Rivière du Loup, ancêtre des sœurs Beaubien et Lamy. M. Michel Trottier de Beaubien était veuf de Agnès Godfroy de Linctot, fille de M. Michel Godfroy, sieur de Linctot seigneur de Dutort, et de Péline Picoté de Bellestre.

(8) La Sœur Versailles fut maitresse des novices du 26 août 1872 au 27 mars 1874.

No.	NOMS DES SŒURS.	Age.	Temps de Religion.	Décès.
146	Joséphine Cardinal, Sr. Lenoir	23	4 "	8 janv. 1879
147	Salomé Briault	49	22 "	16 janv. 1879
148	Me Athalie Prévost Sr. Ste. Elisabeth. 29	10	" "	22 fév. 1879
149	Ma L. Angéline Watts	33	8 "	17 août 1879
150	Ma Albina Cummings	21	4 "	22 août 1879
151	Me Louise Masson	26	3 "	8 juin 1879
152	Ann Meagher	21	3 "	20 juin 1879

—:0:—

TABLEAU GÉNÉRAL

DES

ŒUVRES DES SŒURS DE LA CHARITÉ.

DE L'HOPITAL-GÉNÉRAL

Les établissements des Sœurs-Grises qui sont sous le gouvernement de la supérieure générale sont au nombre de vingt-neuf :

Huit dans la ville de Montréal.

Sept dans le diocèse de Montréal.

Cinq dans le diocèse de St. Boniface.

Trois dans le diocèse de St. Albert, Saskatchewan.

Un dans le vicariat apostolique de la grande-Rivière McKenzie, dans la partie extrême du sud de l'Amérique.

Un à Athabaska, dans le vicariat apostolique de Mgr. Faraud, Rivière McKenzie.

Un au Lac-au Diable, dans le territoire de Dakota

Trois aux Etats-Unis, dans les diocèses de Cleveland et de Boston.

Le soir
tal, sans
des deux
dames p
d'étude.-
malades

(V

No. du R
79 Sr M
96 Sr M
136 Sr M
84 Sr M
172 Sr M
66 Sr C
67 Sr Z
70 Sr T
73 Sr M
77 Sr M
83 Sr M
88 Sr M
89 Sr M
91 Sr Ju
102 Sr E
109 Sr E
118 Sr M
119 Sr P
120 Sr M
129 Sr M
130 Sr M
138 Sr E
140 Sr E
150 Sr D
153 Sr C

ETABLISSEMENTS A MONTREAL

§10 MAISON-MÈRE.

1747-1879.

Le soin des hommes et des femmes infirmes admis dans l'hôpital, sans distinction d'origine et de croyance.—Le soin des orphelins des deux sexes. — L'œuvre des enfants trouvés. — Résidence de dames pensionnaires.—Adoption d'écoliers pendant leur cours d'étude.—Pharmacie et Laboratoire.—Visites des pauvres et des malades à domicile.—Veilles auprès des malades au besoin etc.

(Voir page 29 pour le nom des supérieures générales)

NOMS DES SOEURS DE LA MAISON-MÈRE.

Au 31 Décembre 1879.

No. du Régistre.

- 79 Sr Me Julie Hainault-Deschamps, Sr Deschamps, *sup. gén.*
 96 Sr Me Hedwidge Robin, *assistante générale.*
 136 Sr Me Angélique-Elizabeth Dupuis, *assistante.*
 84 Sr Me Joseph-Urs.-Cécile Charlebols, *assistante.*
 172 Sr Me Victorine Pepin, Sr Stubenger, *mail. des novices.*
 66 Sr Catherine Fréchette.
 67 Sr Zoé Beaudry.
 70 Sr Tharsille Guyon.
 73 Sr Me Honorine-Euphémie Pinsonnault.
 77 Sr Me Adina Desjardins.
 83 Sr Mathilde Manseau.
 88 Sr Me Hélène Beaubien, Sr Youville.
 89 Sr Me Anne-Louise Pope, Sr Olier.
 91 Sr Julie Chevreffils.
 102 Sr Eléonore Frigon.
 109 Sr Esther-Sara-Agnès Labrèche.
 118 Sr Marie-Eulalie Perrin.
 119 Sr Perpétue Terriault.
 120 Sr Marie-Martine Reid, *économé.*
 129 Sr Marguerite-Thérèse Neveu.
 130 Sr Marguerite-Amalie-C. Devins.
 138 Sr Elmire-Céline Mongeon.
 140 Sr Elmire Thibodeau.
 150 Sr Dorothey Cobourne-Harkin, Sr Harkin.
 153 Sr Caroline Duhault-Jacques, Sr Duhault.

- No. du Régistre.
- 157 Sr Marie-Jeanne Hickey.
- 166 Sr Sophie Villeneuve
- 167 Sr Marie-Angélique Pivin.
- 176 Sr Me Louise Bélanger, Sr Casgrain.
- 180 Sr Marie-Louise Berthelet.
- 184 Sr Marie-Malvina Colette.
- 191 Sr Mary Kennedy.
- 199 Sr Me Denise Pepin, Sr Dufrost.
- 203 Sr Me Emélie Frigon, Sr Gravelle.
- 204 Sr Philomène Boucher.
- 208 Sr Marie-Herménie Malépart.
- 213 Sr Marie-Philomène Lévesque.
- 215 Sr Marie-Céiina Dostaler.
- 217 Sr Me Julie Casgrain, Sr Baby.
- 218 Sr Marie-Estelle Lanthier.
- 221 Sr Philomène Meilleur-Frévost, Sr Meilleur.
- 223 Sr Sophie Élanger, Sr St. Olivier.
- 230 Sr Marie-Phiomène Sabourin.
- 231 Sr Lucie-Ann-Amanda McBean, (Vve Henri Bourret.)
- 258 Sr Rose de Lima Provost, Sr St. Michel.
- 278 Sr Marie-Lisa Desaulniers.
- 279 Sr Marie-Zoé Mongeon, Sr St. Jean.
- 286 Sr Me Aglaë-Adwilda Perrin, Sr Delvecchio.
- 290 Sr Me Elisabeth Lévesque, Sr Roy.
- 308 Sr Josephine Tassé.
- 313 Sr Me Zéline Gadbois, Sr Bernard.
- 318 Sr Marie-Lumine Lemieux, Sr Gougeon.
- 325 Sr Marguerite-Georgine Letestre.
- 339 Sr Luce-Esther Baril.
- 341 Sr Henriette Ouimet, Sr Ménard.
- 357 Sr Me Louise Prévost, Sr St Hyacinthe.
- 359 Sr Marie-Céiina Gouette.
- 365 Sr Me. C.-Adélaïde McKenzie.
- 366 Sr Me Rose-Pulchène Bourrassa, Sr Lepailleur.
- 379 Sr Julienne Forget, Sr Despatis.
- 381 Sr Me Eugène-Ernestine Letellier.
- 385 Sr Elcise Schetté, Sr Desrosiers.
- 388 Sr Me Anne Heurtebise, Sr Grandin,
- 311 Sr M. Celestine Caron, Sr St. Stanislas.
- 392 Sr Marie-Alix Lamarche.
- 408 Sr Marie-Louise Octavie Dugas.
- 410 Sr Me Alphonse Lajoie, Sr Charon.
- 411 Sr Vitaline Lajoie, Sr. Cherrier.
- 413 Sr Me Eulalie-Florentine Malchelosse.
- 416 Sr Julienne Théoret.
- 418 Sr Léocadie Bourgeois—Prince.

Le s
Cet as
de St.

L'A
Sœur
admin
vieille
œuvr
M. Th
mois
puren
qu'ell
âmes

Au
une m
Dan
dans l
appart
d'asile
daise e

Mgr
époque
bonne

La S
trice,
Sr St.

Dan
de moy
les plu

(1) Vo

(2) M
Sieur d
riage so
blave qu
Rochebl

(3) Mg
en 1856,

§20 ASILE St. PATRICE. (1)

(Commencé en 1847.)

Le soin des orphelins et des orphelines Irlandaises.—Veilles, etc. Cet asile est soutenu par la Congrégation catholique Irlandaise de St. Patrice.

L'Asile St. Patrice fut commencé en 1846, par la Sœur Catherine Hurley et Mme. McGrath. Elles y admirent des orphelins et des orphelines et quelques vieilles femmes. La maison où s'ouvrit cette bonne œuvre était située sur la rue Murray et appartenait à M. Thomas McGrath, chef de Police, qui fit don de six mois de loyer. La Sœur Hurley et Mme. McGrath purent subvenir à la dépense journalière par les quêtes qu'elles-mêmes faisaient et par les dons de quelques âmes charitables.

Au printemps de 1847, l'œuvre fut transférée dans une maison de Mme. veuve McDonnell.

Dans l'automne de la même année, on la transféra dans la maison des prêtres dite St. Patrice, ci-devant appartenant à M. de Rocheblave (2), servant aujourd'hui d'asile aux enfants orphelins de la congrégation irlandaise et portant le nom de St. Columban.

Mgr. A. Pinsonnault (3), prêtre du Séminaire à cette époque et aumônier des pauvres, figure à la tête de la bonne œuvre par sa générosité à lui venir en aide.

La Sœur Elizabeth Hughes en fut nommée la directrice, et eut pour compagnes Sœur Mathilde Denis,—Sr St. Joseph, et Sœur Henriette Blondin.

Dans l'été de 1848, l'œuvre fut discontinuée, faute de moyens pécuniaires, les enfants furent placés dans les plus respectables familles de la province, et un bon

(1) Voir pp. 62-64, vol. 1er *Annuaire de Ville-Marie*.

(2) M. Pierre de Rocheblave, fils de M. Marie-Pierre-Louis Ratel, Sieur de Rocheblave, épousa en 1820 Mlle. Bouthillier; de ce mariage sont nés plusieurs enfants, entr'autres Mlle Elmire de Rocheblave qui demeure avec sa mère, âgée de 80 ans. L'hon. M. de Rocheblave est décédé le 5 octobre 1840.

(3) Mgr. Adolphe Pinsonnault, évêque de London, Canada-Ouest, en 1856, demeure retiré à l'évêché de Montréal.

nombre trouvèrent refuge sous le toit de l'Hôpital-Général.

La Sœur Reid, de son côté, chargée du service des pauvres émigrés, avait loué une maison dans le faubourg Ste. Anne, où elle put loger 50 familles qu'elle avait recueillies, après les avoir trouvées dispersées çà et là dans les granges ou les remises. M. Vincelet Franklin (père de la Sœur Bridget Franklin, aujourd'hui sœur-grise), avait la surveillance de cette maison. Mais outre un asile et du pain qu'on donnait aux enfants de ces 50 familles entassées, il fallait de plus les sauvegarder; alors le R. P. Henri DuMerle, S. J. (1), homme aussi saint que zélé, vint au secours de la Sœur Reid, qui se trouvait fort embarrassée et lui procura une personne dévouée et respectable, Mme Michel Brown, pour enseigner les prières et le catéchisme à tous ces enfants et leur faire en même temps un peu d'école.

La Sœur Hughes, sur les entrefaites, travaillait avec activité à préparer une place de refuge pour les filles et veuves sans situation; à cette fin elle s'était procuré une maison de la rue Craig, appartenant à M. Augustin Perrault qui ne voulut aucun paiement de loyer jusqu'au 21 novembre 1851, (2) temps où la maison fut évacuée comme nous le verrons plus bas.

M. Dowd, P. S. S., déjoua les plans de la bonne Sœur Hughes, et trouvant les enfants encore bien plus à plaindre que les filles, il envoya en un seul jour (qui était le 25 octobre 1849), cinquante enfants pour y trouver logement dans la susdite maison; la Sœur Hughes (3), connue d'ailleurs pour son excellent cœur, ne put y tenir, et tendit volontiers les bras à ces orphelins abandonnés.

(1) Le R. P. Henri DuMerle, S. J., est mort à Montréal, le 21 juin 1851, victime de son zèle, dans une recrudescence du fléau qui avait sévi les années précédentes (le typhus.)

(2) A la seule condition que les orphelins assisteraient à son service. M. Augustin Perrault est mort le 27 août 1859, à l'âge de 80 ans, 3 mois et 12 jours.

(3) La Sœur Elizabeth Hughes, née à Delphen, comté de Roscommon, en Irlande, le 10 octobre 1803, fille de Thaddé Hughes et de Ann Doulan, est morte le 5 novembre 1873, après 44 ans de profession.

Le
dérab
.bâti
l'asile

La
compa
Christ

Au
intend
Sœurs
saire,
d'un a
les ve

Sa c
daises
Hurle

vestre
ver, da
St. Ga
Pierre
placer
jugea
eut pa
tion in
filles f
particu

Au
dans le
17 le n
Patric
leur a
grégat

1ère
octobr
mère.

(1) La
Cork. le
Lahay,

Le nombre de pauvres irlandais augmentant considérablement, il fut d'une nécessité urgente de leur bâtir une maison pour les y recevoir et on vit s'élever l'asile St. Patrice, qui fut ouvert le 21 novembre 1851.

La Sœur Reid en fut nommée supérieure et eut pour compagnes Sœur Elizabeth Dupuis, Sœur Odile E. Christin, et Sœur Adèle Robin (Sr Ste. Croix).

Au mois de septembre 1847, le capitaine Weatherby, intendant des émigrants, vint à la communauté des Sœurs-Grises, accompagné de M. Mathew Ryan, commissaire, pour demander si elles accepteraient la direction d'un asile qu'on se proposait d'ouvrir pour y recevoir les veuves et les filles émigrées.

Sa demande fut acceptée, un comité de dames irlandaises fut organisé, et le 17 du même mois les Sœurs Hurley (1), Emerance Cinq-Mars et Catherine Sylvestre allèrent ouvrir le refuge, pour la saison de l'hiver, dans une maison située sur le terrain de la ferme St. Gabriel, sur le chemin qui conduit à la rivière St. Pierre. Au printemps suivant, après avoir réussi à placer convenablement toutes ces pauvres filles, on jugea bon de cesser l'œuvre pour quelque temps. Il n'y eut pas proprement de maison de refuge sous la direction immédiate des sœurs, c'est-à-dire que ces pauvres filles furent toujours assistées, mais dans des maisons particulières.

Au 22 janvier 1857, les Sœurs-Grises voulurent ouvrir dans leur hôpital une salle de refuge ; elles en reçurent 17 le même jour. Enfin les messieurs (prêtres) de St. Patrice purent céder leur propre maison, qui depuis leur a toujours servi d'asile jusqu'à ce qu'enfin, la congrégation leur fit élever la maison actuelle.

Supérieures

1^{ère} — SR. MARTINE REID. — Du 21 novembre 1851 à octobre 1853. — Aujourd'hui éconôme, à la maison-mère.

(1) La Sœur Catherine Hurley, née en Irlande, dans le comté de Cork, le 3 avril 1799, fille de Maurice Hurley et de Marguerite Lahay, mourut le 20 avril 1865, après 36 ans de profession.

2de — SR CATHERINE FORBES. — D'octobre 1853 au 28 mars 1871. — Morte, le 28 mars 1877, à 73 ans.

3ème — SR. ANNA-LOUISE POPE, SR OLIER. — En 1877. Aujourd'hui à la maison-mère.

4ème — SR MADELEINE PAGNUELO (Sr. Dalpée). Depuis 1877. — *Supérieure actuelle.*

Sœurs Résidentes :

No. 116 Sr Dalpée, sup.

114 Sr Marguerite Poulin—Sr Montgolfier.

144 Sr M.-Anne Pepin—Sr Lachance.

173 Sr Marie-Joséphine Forget.

179 Sr Elizabeth Mailer.

259 Sr Mary-Ann Mullin—Sr Fernand.

272 Sr M.-Radegonde Hamel—Sr Miville.

280 Sr Hélène-Catherine Quinn.

§3o HOSPICE ST. JOSEPH.

1854-1879

Orphélinat.—Dispensaire desservi par six médecins qui donnent leurs soins gratuits aux pauvres. — Entretien d'une église très fréquentée par plusieurs congrégations de la ville. — Visites des pauvres et des malades à domicile. — Veilles au besoin. — Dépôt pour distribuer les aumônes des messieurs du séminaire St. Sulpice, etc.

L'hospice St. Joseph, rue du Cimetière (aujourd'hui rue Cathédrale), à Montréal, a été fondé par M. Olivier Berthelet (1), dont le nom vivra longtemps en cette cité à raison de sa grande charité envers les pauvres et les nombreux établissements de bienveillance qui lui doivent en grande partie leur existence (2). M. Berthelet a

(1) M. Berthelet a été puissamment aidé par Mme. C. Berthelet, son épouse. née Marie-Angélique-Amélie Chaboillez, morte le 20 avril 1850, à l'âge de 54 ans et 2 mois.

(2) Antoine-Olivier Berthelet est né à Montréal, le 25 mai 1798; il était fils de M. Pierre Berthelet, négociant, et de Dame Marguerite Viger, (de Boucherville). Il descend de M. François Berthelet (l'Eris), évêché de Genève, en Suisse. La famille Berthelet, originaire de la ville de Genève, avait une grande vénération pour le St. évêque François de Salles. Le nom de François se rencontre plusieurs fois parmi ses ancêtres.

Eloi Jarry dit Lahaie et René Chartier, deux des ancêtres de M.

été l
Past
fond
l'Hos
son z
laien
sa di
De
vieill
bient
beau
bâti
de l'
mort
Jus

Berthe
Iroquo
la Prés
par les
sur scr
mai 16
Une
toine B
Agé
naire d
(Le c
où était
ayant é
ses frai
ou petit
M. B
Franç
Jean-C
Benj. B
Edwin-
Côme-S
Jean-A
Joseph
Adolph
Narciss
Ed.-Ray
Pierre-I
Fred.-C
James I
P.-Ed. I

été le bienfaiteur de l'Asile de la Providence, du Bon Pasteur, de la Maternité, du collège de Ste. Marie, fondateur et bienfaiteur de l'Hospice St. Antoine, de l'Hospice St. Vincent de Paul, etc., etc. Sa charité et son zèle pour les bonnes œuvres de tous genres égalaient les moyens que la divine Providence avait mis à sa disposition.

Destiné d'abord pour donner un refuge aux pauvres vieille femmes destituées de toutes ressources, il vit bientôt que le local, adopté pour cet effet, devenait beaucoup trop étroit pour ses vues charitables, il fit bâtir un établissement plus spacieux, où, sans préjudice de l'œuvre primitive, les orphelins délaissés par la mort de leurs parents y trouvèrent un refuge.

Jusque là, cette œuvre naissante avait été dirigée

Berthelet. Le premier, ayant été fait prisonnier, fut tué par les Iroquois, en 1659. Le second, propriétaire de la petite rivière de la Présentation, fut massacré, avec deux de ses fils, le 5 août 1689, par les Iroquois. Quelques ossements de René Chartier, trouvés sur son habitation, furent déposés dans l'église de Lachine, le 23 mai 1670.

Une de ses filles, Jeanne Chartier, épousa, le 26 août 1701, Antoine Berthelet.

Agé de 7 ans, Olivier Berthelet entra au collège ou petit séminaire de Montréal, le 20 octobre 1806, dans la classe française.

(Le château Vaudreuil (situé au bas de la place Jacques-Cartier), où était installé le collège St. Raphaël, depuis le 1er octobre 1773, ayant été réduit en cendres, le 6 juin 1803, le séminaire rétablit à ses frais, le collège, sur la rue du Collège, sous le nom de collège ou petit séminaire de Montréal. M. Roque était alors directeur.)

M. Berthelet eut pour compagnons de classe :

François-Pierre Bruneau, avocat.	Pierre Lukin, notaire.
Jean-Casimir Bruneau, juge.	Dominique Mondelet, juge.
Benj. Berthelet, M. D., son frère.	James Middleberge.
Edwin-Ad. Cadwell, d'Albany.	John et Wm. McGinnis.
Côme-Séraphin Cherrier, avocat.	Toussaint-Victor Papineau, ptre.
Jean-Ant. Donegani, médecin.	Henry Laberge, médecin.
Joseph Donegani.	Thomas-John O'Sullivan.
Adolphus Delisle, grand-con.	Hypolite St. George Dupré.
Narcisse Chamilly de Lorimier.	Wm. Skeakel.
Ed.-Raymond Fabre, maire.	Joseph-Ovide Turgeon.
Pierre-Louis Guy.	Jean-Bapt.-C. Tresler, médeclr.
Fred.-Cornelius Greece, avocat.	William Teasdale.
James Leodel, médecin.	Georges Weekes, notaire.
P.-Ed. Leclerc-Lafrenaye, not.	

par des filles séculières (1), qui s'étaient sacrifiées pour faire le bien ; mais M. Berthelet voulant donner une forme plus durable à une œuvre qui prenait, de jour en jour, de nouveaux développements, fit don aux sœurs-grises de cet établissement, à condition qu'elles continueraient l'œuvre qu'il avait tant à cœur.

Quelques années plus tard, il voulut y mettre une dernière main, en faisant bâtir une belle église, attachée à l'hospice. Ce sanctuaire, consacré au glorieux saint Joseph, est devenu un lieu de pieux pèlerinages. (2)

Les premières religieuses qui prirent la direction de l'Hospice St. Joseph furent : Sr Marie-Rose Coutlée, sup. ; Sr Zoé Beaubien—Sr Normand, Sr Marguerite-Julie Gaudry. Sr Rose Carron'—Sr Agnès, et Sr Victoire Godard.

1ère supérieure :—Sr Marie-Rose Coutlée, morte le 9 avril 1877, âgée de 63 ans.

Supérieure actuelle :—Sr Marguerite-Elmire Thibodeau—Sr Brault.

M. Olivier Berthelet se maria en 1822, avec Mlle. Marie-Angélique-Amélie Chaboillez, (morte le 20 avril 1850), fille de feu M. Louis Chaboillez, notaire, et de Dame Marguerite Conefroy, (morte le 17 octobre 1840). Sa fille unique, Mlle M.-Amélie, épousa M. Alfred La Rocque. Mme A. LaRocque est morte à Paris, le 2 avril 1856, à l'âge de 33 ans, 2 mois et 10 jours.

Le 21 octobre 1851, M. Berthelet se remaria avec Mlle. Charlotte Guy, fille de l'Hon. Louis Guy, notaire.

Il est mort le 25 septembre 1872, à l'âge de 74 ans.

(1) L'hospice St. Joseph fut occupé (inachevé) le lendemain des deux grands incendies des 8 et 9 juillet 1852, par des orphelins et des personnes âgées et infirmes, sous les soins de Melle Laferté et ensuite sous ceux de Melle Benoit. Les sœurs-grises acceptèrent cet hospice le 23 décembre 1853 et en prirent possession le 4 janvier suivant.

(2) L'église St. Joseph a été construite en 1862-3, et a coûté plus de \$20,000, avec le terrain. Melle Thérèse Berthelet, sœur de M. Berthelet, y a contribué pour \$2400.00. Melle Thérèse Berthelet est morte le 18 août 1866, à l'Asile de la Providence où elle fut inhumée avec le costume de sœur de charité. Elle avait été admise au nombre des sœurs de la Providence quelque temps avant sa mort. Le 28 avril 1854, don gratuit à la communauté des sœurs de charité de l'Hôpital-Général des Sœurs Grises, par M. Olivier Berthelet et Mme. Alfred Larocque, sa fille, de la maison terrain et dépendances (aussi bien de la chapelle St. Joseph) rue du Cimetière, aujourd'hui rue de la Cathédrale.

No.

1
2
2
2
2
2
3
3
3
3
3

§

Le s
nation
tuation
— Visi
— Dépe
St. Sul
Cet
Irland
de la
1ère
SupNo. 256
22
228
283
317
394Les s
enfants
reclamé
Le bu
la dispo
fructue
quentée

Sœurs Résidentes :

- No. 75 Sr Brault, supérieure.
 87 Sr M.-Zoé Beaubien—Sr Normant.
 194 Sr M.-Elizabeth Robin—Sr Chapleau.
 229 Sr Odile-Angélique Chartrand.
 240 Sr M.-Louise Bayeur.
 249 Sr Caroline Lecours.
 274 Sr Praxède Brunet.
 288 Sr Apolline-Hedwidge Hubert.
 315 Sr M.-Eveline Denys—Sr Trottier.
 320 Sr M.-Gen.-Ernest. Colette—Sr Marie de la Présentation.
 335 Sr Louise-Césarie Blanchard—Sr Duchesnault.
 356 Sr Julie Laplante.
 390 Sr M.-Caroline-Juliana Casgrain—Sr Panet.

§4 ASILE STE. BRIGIDE, (*St. Patrick's Home.*)
 1860-1879.

Le soin des hommes et des femmes pauvres et infirmes de la nation Irlandaise. — Station pour les serventes en recherche de situation. — Maison de repos temporaire pour les indigents sans abri. — Visites des pauvres et des malades à domiciles. — Veilles, etc. — Dépôt pour distribuer les aumônes des Messieurs du Séminaire St. Sulpice. — Entretien de l'église paroissiale de St. Patrice.

Cet asile est soutenu par la congrégation catholique Irlandaise de Montréal, sous la présidence de M. le curé de la paroisse St. Patrice.

1ère *Supérieure* : SR. HERMINE PINSONNAULT.

Supérieure actuelle, SR. LUCE MICHAUD.

Sœurs Résidentes :

- No. 256 Sr Michaud, supérieure.
 220 Sr Mary-Ann Kavanagh.
 228 Sr Marguerite Papineau.
 282 Sr Marie-Rose-Déliima Renaud.
 317 Sr Philomène-Hermine Blondin—Sr Doucet.
 394 Sr. Hélène Lanctot—Sr Normandin.

SALLES D'ASILE.

Les salles d'Asile sont des établissements d'éducation, où les enfants des deux sexes, de trois à sept ans reçoivent les soins que reclame leur développement moral et physique.

Le but principal est de rendre aux parents de la classe peu aisée la disposition de leurs journées, afin qu'ils se livrent à un travail fructueux, pour leur famille ; elles sont cependant également fréquentées par la classe aisée.

OBJET DE L'ENSEIGNEMENT

L'enseignement dans les salles d'asile comprend :

1o Les premiers principes de l'instruction religieuse. Les notions élémentaires de la lecture, de l'écriture, du calcul verbal, de la géographie, de l'histoire naturelle, de la grammaire et de l'explication de l'ancien et du nouveau Testament, au moyen des gravures.

2o Des connaissances usuelles à la portée des enfants.

8o Des chants religieux, des exercices moraux, des exercices corporels.

MÉTHODE D'ENSEIGNEMENT

Celle qui est suivie en France dans les établissements de même nature.

§50 SALLE D'ASILE ST. JOSEPH
1859-1879

Pour les enfants en bas âge pendant le jour.—Ouvroir pour les jeunes filles.—Ecole d'externes.

La salle d'asile St. Joseph, sur la rue St. Bonaventure doit son existence à un des dignes messieurs du Séminaire de St. Sulpice de Montréal. Nous ne prétendons pas faire son éloge, du fondateur des salles d'asile en Canada, mais qu'il nous soit permis de dire que M. Victor Rousselot, aujourd'hui curé de Notre-Dame de Montréal, ne s'est pas contenté de déployer son zèle et son dévouement pour l'établissement et l'organisation des salles d'asile ; qu'il y a mis même ses propres deniers à contribution pour conserver l'enfance dans l'innocence et lui inspirer de bonne heure l'amour et la pratique des vertus chrétiennes. Cet asile est estimé, avec le terrain, à \$17,000.

Les premières religieuses qui prirent la direction de l'asile St. Joseph en 1858 furent : Sr. Ursule Charlebois, *sup.* ; Sr. M.— Julie Gaudry, 1^{ère} *maîtresse* ; Sr. Adeline Mongeon, 2^e *maîtresse*.

1^{ère} *Supérieure* : SR. URSULE CHARLEBOIS.

1^{ère} *Directrice* : SR. MARGUERITE JULIE GAUDRY.

Supérieure actuelle : SR. BRAULT (*demeurant à l'Hospice St. Joseph.*)

Directrice actuelle : SR. ELIZABETH ROBIN, — SR. CHAPLEAU.

No.

194 S

247 S

324 S

387 S

Pou
extern
gles.—
et des
les au
saires
oculist

Le
connu
l'œuv

Out
cipes
âge, c
pour
de ces
procu

Par
de la
pouv
d'étud
géogr
vocalé

néral
leur s
coûté
vre su
en co
pareil
reth e

Les
l'asile
Christ
Ségu

No. *Sœurs résidentes.*

- 194 Sr. Chapleau, *directrice.*
 247 Sr. Emérance Caron, Sr. Turgeon.
 324 Sr. Marie-Adèle Garon.
 387 Sr. Marie-Malvina Diguère.

§6 SALLE D'ASILE NAZARETH,
 1861-1879

Pour les enfants en bas âge pendant le jour.—Classe pour les externes.—Ouvroir pour les jeunes filles.—Institution des aveugles.—Résidence de Dames pensionnaires.—Visites des pauvres et des malades à domicile.—Veilles, etc.—Dépôt pour distribuer les aumônes des Messieurs du Séminaire St. Sulpice.—Dispensaires pour les malades d'yeux, tenus par le Dr. Desjardins, habile oculiste.

Le bel établissement situé sur la rue Ste. Catherine connu sous le nom de Salle d'Asile Nazareth, est encore l'œuvre gratuite de M. Rousselot.

Outre les centaines d'enfants qui y reçoivent les principes d'une éducation religieuse proportionnée à leur âge, cet établissement a un double but : celui d'asile pour les aveugles des deux sexes. Pour améliorer le sort de ces pauvres infortunés, rien n'est épargné pour leur procurer une éducation aussi complète que possible.

Par les soins du fondateur, les sœurs-grises, chargées de la direction de cet établissement si intéressant, sont pourvues de tous les caractères particuliers à ce genre d'étude. Outre la lecture, l'écriture, l'arithmétique, la géographie, l'histoire, etc., on leur enseigne la musique vocale et instrumentale, pour la laquelle ils ont en général une aptitude exceptionnelle, les travaux manuels leur sont aussi enseignés. Dieu seul sait ce qu'il en a coûté au pieux et zélé fondateur pour mettre cette œuvre sur le pied qu'on le voit aujourd'hui, et ce qui lui en coûte chaque jour encore pour faire subsister une pareille entreprise. L'asile des aveugles, l'asile Nazareth et la chapelle ont coûté environ \$80,000.

Les premières religieuses qui prirent la direction de l'asile Nazareth le 23 décembre 1861 furent : Sr. Alice Christin, *sup.*; Sr. Adéline Mongeau et Sr. Valérie Séguin, Sr. St. Louis.

1ère Supérieure : SR. ALICE CHRISTIN
Supérieure actuelle : SR. MARIE-PRAXÈDE FILIATRAULT.

No.	Sœurs résidentes.
255	Sr Filiatrault, supérieure.
209	Sr Marie-Delphine Labelle.
222	Sr Marie-Estelle Dumouchel.
241	Sr Me Cornélie Bélanger, Sr. Séguin.
296	Sr Apolline-Rose Laberge.
334	Sr Marie-Corinne Perrault.
342	Sr Marie-Delphine Brassard.
345	Sr Me Emelie-Clotilde Dumouchel, Sr. Félix.
361	Sr Margaret McKenna.
368	Sr Me Aurélie Brochu, Sr Ste. Jeanne de Chantal.
378	Sr Me Léocadie L'Heureux, Sr. du S.-Cœur.

§7 SALLE D'ASILE BETHLÉEM,
1868-1879.

Pour les enfants en bas âge pendant le jour.—Orphélinat.—Visites des pauvres et des malades à domicile.—Veilles, etc. Dépôt pour distribuer les aumônes des Messieurs du Séminaire St. Sulpice.

L'établissement connu sous le nom de Salle d'Asile Bethléem, doit sa fondation à l'Honorable M. Charles Séraphin Rodier, M. C. L., ex-maire de Montréal. (1).

(1) Charles-Séraphin Rodier naquit le 4 octobre 1796, dans une petite maison que l'on voyait naguère dans la rue St. Joseph, et qui est devenue dernièrement la proie des flammes. Il était fils de M. Jean-Baptiste Rodier et de Catherine Le Jeune.

En 18^o9, il entra en 6^e (Eléments) au Collège de Montréal, où il eut pour compagnons de classe :

Charles Sabrevois de Bleury, avocat, M. C. P.

Michel Boucher.

François Bonin, prêtre.

Henri Beaubien, avocat.

Joseph Couillard.

Toussaint-Champeau Laneuville.

Jean-B.-Filiatrault St. Louis.

Louis Gingras, prêtre, supérieur du Séminaire de Québec.

Xavier Edouard Leduc.

Hugues-Evan Eugène McDonald.

Antoine-Charles Taschereau, oncle de Sa Grâce l'Archevêque de Québec et de M. le juge Taschereau.

Simon Valois, bienfaiteur du couvent d'Hochelaga, des SS. Noms de Jésus et Marie.

Ce digne citoyen rempli de zèle pour le bien de ses concitoyens et de compassion pour la classe indigente, voulut bien consacrer une partie de sa fortune à élever un monument qui attestera aux générations futures les sentiments de philanthropie toute chrétienne et l'esprit de foi qui l'animait.

Ce bel établissement, situé en face du carré Richmond, à côté de la demeure princière de son généreux fondateur, est ouvert aux enfants pauvres du quartier, qui viennent y puiser une éducation en rapport avec leur position sociale.

Les orphelins, abandonnés à la merci des étrangers, y trouvèrent aussi un abri confortable et des sœurs de mères qui s'appliquent à les former aux travaux domestiques et à l'économie et qui se font un devoir par-dessus tout de leur donner une éducation chrétienne et religieuse.

Là aussi se trouve un dépôt, où les pauvres du quartier sont assistés dans leurs besoins et dans leurs maladies.

Bien jeune encore, M. Rodier entra dans le commerce.

Le 18 mars 1825, il épousa Melle Marie-Louise Lacrolx (v. p. 23)

Il traversa l'océan quarante fois pour les affaires de commerce ; son dernier voyage eut lieu en 1832.

Après avoir ramassé une belle fortune, il se retira des affaires en 1836, et se mit à étudier la loi sous M. A. C. Buchanan, C. R., et fut admis avocat en mars 1841.

Il fut commissaire du Hâvre de 1841 à 1849 ; président des Quartiers de Sessions de la Paix ; directeur de la Banque Jacques-Cartier ; il fut aussi commissaire pour les indemnités de 1837-38.

Elu maire de Montréal en 1857 et réélu trois fois ; en 1860, dans sa princière demeure de la rue St. Antoine, qui en a conservé dans le Directoire le titre de *Prince of Wales Castle*, il reçut l'héritier présomptif du trône de la Grande-Bretagne, comme il y a reçu depuis princièrement le prince de Joinville, le prince Alfred d'Angleterre, le prince Napoléon Bonaparte.

En 1862, il était promu au grade de lieutenant-colonel, et en 1867, nommé membre du Conseil Législatif pour la division de Lorimier.

Rentrée en Canada le 31 mai 1842, la compagnie de Jésus n'avait encore aucune résidence à Montréal. M. Rodier alla offrir à Mgr. l'évêque de Montréal une jolie maison qu'il achevait de bâtir, près le carré Richmond ; il la donna aux Jésuites pour cinq ans sans aucune charge. Le 9 septembre 1843, les RR. PP. Pierre Chazelle,

Dieu, le protecteur de la veuve et le père de l'orphelin, ne manqua pas de rendre au centuple ce que le noble donateur a semblé ravir à ses propres enfants, pour le verser dans le sein de ses membres souffrants. Jésus-Christ lui a fait entendre, à ce grand jour des révélations, ce mot sorti de la bouche de la vérité même : " J'ai eu faim et vous m'avez donné à manger, " j'ai eu soif et vous m'avez donné à boire, j'ai été nu " et vous m'avez revêtu, etc. Venez posséder le royaume que mon Père vous a préparé." (1)

Les premières religieuses qui prirent, le 4 août 1868, la direction de l'asile Bethléem furent : Sr. Julie Fournier—Sr. Painchaud, *sup.*, Sr. Delphine Labelle et Sr. Rachel Lecompte.

1ère Supérieure : SR. JULIE FOURNIER-PAINCHAUD.

Supérieure actuelle : SR. HENRIETTE PAGNUËLO.

Sœurs résidentes : Sr. Pagnuëlo, *sup.* (No 105.)

271 Sr. Rose-Delima Prévost—Sr. Savaria.

329 Sr. Me Hermine Allard—Sr. St. Charles.

417 Sr. Aglaé Lavoie.

386 Sr. Marie-Ursule Lefebvre.

375 Sr. Me Euphémie Terriault—Sr. Ste. Marthe.

§8. — HOSPICE ST. CHARLES.

Le soin des pauvres âgés et abandonnés, de l'un et de l'autre sexe.

L'Hospice St. Charles fut fondé le 10 mai 1877, par M. René Rousseau, Ptre. S. S., chapelain de l'église Bonsecours, et aumônier de la société St. Vincent de Paul, depuis la mort du regretté M. Villeneuve, depuis le 25 avril 1873.

Félix Martin et Paul Luiset y entrèrent, avec quelque solennité, pour y établir une chapelle et un noviciat. Monseigneur vint avec joie célébrer la première messe dans le nouveau logis qu'ils occupèrent huit années. Le noviciat de la compagnie de Jésus, dont la maison de M. Rodier fut le berceau à Montréal, est aujourd'hui au Sault-au-Récollet, et est dédié à St Joseph.

Non content d'avoir construit le bel édifice de l'asile Bethléem situé près de sa demeure princière, et donné le terrain, la valeur du tout pouvant être supputée à \$35,000, M. Rodier a encore établi en faveur des sœurs-grises une rente annuelle.

M. Rodier est mort le 3 février 1876. Sa mémoire ne passera pas comme celle des hommes qui n'ont fait que du bruit : ses œuvres demeureront.

qua
troi
cho
de
Par f
ma
Par J
Re
aou
aou
Par la
par
Par J
mai
de 6
plus
Ma
po.
Par l
Jou
not
de 5
Par M
de M
Par P
de..
Par fr
Mais
Par la
12 b

6 ba
Entr
Estien
paroiss
pour f
Sdt. M
nant L
liers so
dt. four
L. dt fo
Sr. de

quatre vingt sept liures quatre sols et demie, pour
 trois années et demye de Rente au denier 18 es-
 cheües le 16 mars dernier. a cause d 1481 16 s. 2 d.
 de principal qu Il doit a la d fabrique cy..... 287—4—1
 Par françois Bailly dit laseur par obligation du 16
 may 1664 la some. de..... 171—2—0
 Par Jacques Millot dit laual, 97 10 s. pour 3 années de
 Rente de 32. 10 s. par chacun an, escheües le 16. d
 aoust dernier seuf a deduire ce qu Il se trouuera
 auoir été payé par quittance.....097—10—0
 Par la Demoiselle vefue de feu le sieur Lambert closse
 par promesse la some. de cent cinquante liures..... 150—0—0
 Par Jean castau pour trois années de Louage de la
 maison du deffunct pierre Cauuin 20 par an la some.
 de 60 sauf a Rabattre ce qu Il aura payé sur sulte... 060—0—0
 plus po. quelque planche qui étoient restées a la d.
 Maison 008—0—0
 po. 2 sols pour lieux de la velleur des planches 48 s. 002—8—0
 Par le Sieur Bouchard chirurgien, pour 5 années de
 Jouissance de la terre du cimetiére a raison de 3 mi-
 nots minots et demi de cled par chacun an araison
 de 5 le minot sauf a deduire ce quIl aura payé cy.....087—10—0
 Par Mademoiselle de Saily pour une année de la rente
 de Monsieur Souart La somme de.....
 Par Pierre Gadoys du Relicat de son compt. la some.
 de..... 170—6—10
 Par françois Bailly dit Laseur pour les rentes de sa
 Maison.....
 Par lauson la se de 200 p. six barriques de chaud.....200
 12 barriques de chaud a 9 lt.

Bonnome

Basset
nore

promesse de gilles lauzon

6 barriques de chaud.

Entre Les Marguilliers de Ville Marie Et françois bailly Et
 Estienne Campeau tous deux Maytres Massons habittans de La dt
 paroisse on fait Marche pour faire et construire un fourneau
 pour faire de La chaud pour Le bâtiment de S. s guilles et L.
 Sdt. Massons promet de faire La massonne du d. fourneau moyen-
 nant La somme de soixante Et quinze Liures que L. Sdt. Marguil-
 liers soblig. de fournir de pierre Et Manœuure. n.ssalre pour L.
 dt. fourneau Et L. Sdi. Massons Le garantiront ce que de Raisson
 L. dt fourneau doit Estre grand De La grandeur de ce Luy du
 Sr. de Casson ce

C LeMoyné, f. bailly.

ANNUAIRE DE VILLE-MARIE.

OUVRAGE DU MÊME AUTEUR.

I.

ANNUAIRE DE VILLE-MARIE.

ORIGINE, UTILITÉ ET PROGRÈS DES INSTITUTIONS CATHOLIQUES DE
MONTREAL.

Le 1er Volume comprend une brochure de 210 pages, publiée en 1864, et douze livraisons de 24 pages, publiées de 1871 à 1877, formant un volume de près de 500 pages, contenant :
140 pages sur la paroisse de Montréal.

- 168 " sur les Institutions d'éducation.
- 106 " sur le Collège de Montréal.
- 28 " sur la Compagnie de Jésus.
- 56 " sur les Communautés de femmes.
- 10 " de gravures.
- 7 " pour Table alphabétique et statistique, pp. 425 à 431.
- 8 " pour Nécrologe alphab. et chronologie, pp. 432 à 439.

Le 2d Volume comprend trois livraisons (de 24 pages chaque,) sur l'Hôtel-Dieu et l'Hôpital-général: *Historique, biographie, statistique.*—(A continuer.)

II.

ANNUAIRE DE VILLE-MARIE.

SUIVI DE RECHERCHES ARCHÉOLOGIQUES ET STATISTIQUES SUR LES INSTITUTIONS CATHOLIQUES DU CANADA.

TOME PREMIER :

HISTOIRE DES PAROISSES DU DIOCÈSE DE MONTREAL.

- (1ère Livraison (128 pp.) publiée en 1867.) contenant : Pages
- 10 Ile Dupas, 1ers registres, 1704 1—56
Grande inondation de 1865, etc.
 - 20 St. Roch de l'Achigan, 1ers registres 1787..... 57—80
Assurance mutuelle de fabriques, etc.
 - 30 St. Hermias, 1ers registres, 1837..... 81—106
 - 40 Ste. Philomène, 1ers registres, 1840..... 107—124
(2de Livraison, (128 pp.) publiée en 1871.)
 - 50 St. Eustache, 1ers registres, 1768..... 128—208
Combat de 1837, Girod, etc.
 - 60 La Pointe-aux-Trembles, 1ers registres, 1674..... 209—256
(3ème Livraison, (128 pp.) publiée en 1878.)
 - 70 Boucherville, 1ers registres, 1668..... 257—384
(Supplément, (24 pp.) publié en 1879) Boucherville... 385—404
Dernières volontés du Père Boucher, etc.

A vendre chez les éditeurs : J. Chapeleau & Fils, 31 et 33, rue Cotté.

Séparément : 50 cts. pour les brochures de 128 à 200 pages.

" : 25 cts. pour celles de 24 pages.

Les abonnés ne payent que la moitié de ces prix

