

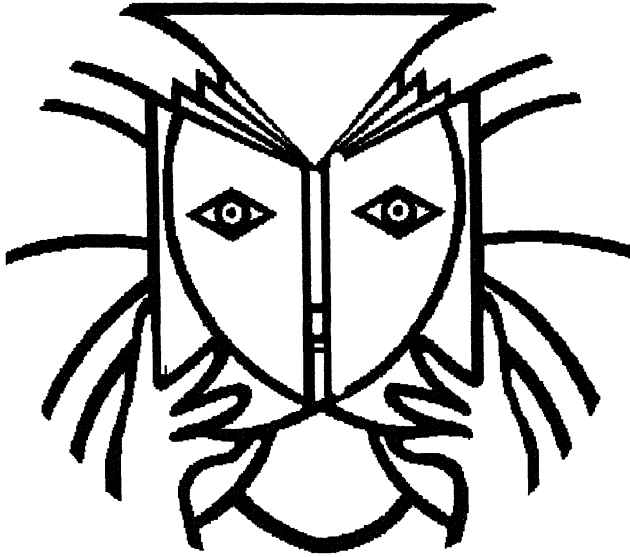

National Library
of Canada

Bibliothèque nationale
du Canada



Microfilmed 2001

for the

**OFFICIAL PUBLICATIONS
COLLECTION**

of the

**NATIONAL LIBRARY
OF CANADA**

OTTAWA

***Microfilmed by*
the NATIONAL ARCHIVES
OF CANADA**

Microfilmé 2001

pour la

**COLLECTION
DES PUBLICATIONS
OFFICIELLES**

de la

**BIBLIOTHÈQUE
DU CANADA**

OTTAWA

***Microfilmé par*
les ARCHIVES NATIONALES
DU CANADA**

DOCUMENTS DE LA SESSION.

VOLUME 3.

CINQUIÈME SESSION DU 3^{me} PARLEMENT

DU

CANADA.

SESSION 1878



VOLUME XI.

1878

IMPRIMÉS PAR MACLEAN, ROGER ET CIE, RUE WELLINGTON, OTTAWA.

09412757

LISTE DES DOCUMENTS DE LA SESSION.

VOL. XI.—SESSION 1878.

PAR ORDRE ALPHABÉTIQUE.

	No.		No.
Accidents arrivés sur les chemins de fer.....	78	Comptes publics.....	5
Accise, timbres et douanes.....	141, 142	Construction de navires canadiens.....	70
Agriculture, rapport de l'.....	9	Continent Nord-Américain, territoires du.....	127
Alaska.....	125	Corbett, James.....	114
Annonces.....	87	Cour maritime d'Ontario.....	31
Arichat, Hawkesbury et Antigonish, malles d'..	40	Cour Suprême et de l'Échiquier.....	80
do brise-lames d'.....	40	Départ. de la Marine, Québec, employés du....	63
do règlements de pilotage pour.....	40	Dépenses imprévues.....	16
Arichat-Ouest, C.-B., brise-lames d'.....	40	Dépenses de comités.....	34
Assurances, rapport des.....	14	Douanes.....	141
Baie St. Paul, etc., jetées de la.....	36	Écoles d'artillerie.....	133
Baie des Vaches, C.-B.....	120	Employés, département de la marine, Québec.	63
Balances périmées, 1876-77.....	67	Exploration géologique.....	126
Banques.....	15	Exploration des lacs Manitoba, etc.....	110
Baptêmes, mariages, etc.....	13	Fer, achat de, par le gouvernement.....	88
Bibliothèque du Parlement.....	11	Fort Frances, écluses de.....	32
Bois de constr. et bois de service scié, importés	139	Fort militaires, Points-Lévis.....	80
Boswell, J. K.....	98	Gauvreau, J. P.....	116
Budget.....	5	Giblin, John.....	95
Cadets, marine royale.....	99	Gouverneur-Général, dépenses à Manitoba.....	39
Cadigan, J.....	113	Grand Village.....	145
Caisse d'écon. de la Cité et du Distr. de Montréal	105	Halifax, commission d'.....	147
Canada Central, prolongement du.....	28	Harvey, John.....	29
Canada, télégraphe du Pacifique du.....	52	Haut de l'Ottawa, Cie. d'amélioration du.....	136
Canal Lachine.....	23	Havre de Lingan, C.-B.....	51
Canal St. Pierre.....	46	Havre de Matane.....	57
Canal Welland.....	58	Haws, procès.....	143
Carron Brook, village de.....	117	Ingonish, havre d'.....	74
Cascumpec, havre de.....	92	Inspecteurs-mesureurs de bois, pensions des....	59
Cautiionnements et garanties.....	35	Intercolonial, chemin de fer.....	21
Certificats de l'école d'artillerie.....	133	Intérieur, rapport de l'.....	10
Changements ministériels, Québec.....	68	Jetées à la baie St. Paul, Malbaie, etc.....	36
Chemin de fer Canadien du Pacifique.....	20	L'Ardoise, brise-lames de.....	54
do do chevilles.....	108	La Banque Nationale.....	135
Chemins de fer, accidents arrivés sur les.....	78	Lac Érié, havre du.....	47
do réserves de, Winnipeg.....	56	Lacs Manitoba, etc., exploration des.....	110
do statistiques des, Canada.....	96	Lignes traînantes.....	86
do effets de, en entrepôt.....	123	Maitre de havre, Collingwood.....	100
Chevaux, etc., importés.....	72	do Port Colborne.....	76
Chevilles, ch. de fer Canadien du Pacifique.....	108	Malles entre Québec et la Malbaie.....	121
Clôture en fil de fer, ch. de fer de l'Île du P.-E.	109	Malpeque, brise-lames de.....	60
Collèges et écoles militaires.....	49	Mandats spéciaux.....	17
Collingwood, maitre du havre de.....	100	Matane et Riv. aux Renards, télégraphe de.....	25
Colombie-Britannique, sommes payées à la.....	37		
do pêcheries de la.....	42		
do pensions à des offic. publ. de la.....	131		
Colonies australiennes.....	43		
Commerce et Navigation, rapport du.....	2		
Commissaires du havre, ch. de fer Q.M.O. et O.	26		
Commissaire du havre, Montréal.....	27		

	No.		No.
Matane, havre de.....	57	Prince-Edouard, Ile du, impressions.....	33
Marine et Pêcheries, rapport et suppléments du	1	do ch. de fer de l'Ile du, clôture en fer	109
do Ile du Prince-Edouard...	138	do dép. de la Marine et des Pêch. de..	138
McDonald, D.....	111	Quarantaine, hôpital de la, Sydney, C.-B.....	83
McFarlane, Hon. Alex.....	102	Québec et la Malbaie, malles entre.....	121
McNeil, R.....	124	Rejaugeage de navires à vapeur.....	71
Milice, rapport de la	8	Revenu de l'Intérieur, rapport et suppléments	3
Mille Iles	134	Rimouski, Gaspé et Bonaventure.....	41
Miramichi, N.B., pisciculture de	81	Rivière Fraser, pêche du saumon dans la.....	89
Mises à la retraite.....	18	Rivière du Rat, établissement de la.....	123
Montréal, caisse d'écon. de la Cité et du Distr. de	105	Rivière-Rouge, pertes de la	97
Montréal, com. du havre de, lac St. Pierre.	27	Rivière Saskatchewan.....	61
Montréal, com. du hav de, ch. de fer Q.M.O. et O.	26	Ross, Angus.....	94
Morris, Hon. A.....	132	Route Dawson.....	90
Muir, bureau de poste de	144	Saumon, pêche au, rivière Fraser.....	89
Munitions pour les volontaires.....	103	Secrétaire d'Etat, rapport du.....	4
Navires de construction canadienne	70	South Gut, bureau de poste de.....	106
Navires à vapeur, rejaugeage des.....	71	Statuts	19
New Campbellton, bureau de poste de.....	48	St. Athanase, paroisse de.....	104
Nominations à des emplois	146	St. Charles, rivière.....	69
Nord, chemin de fer du, commission royale.....	119	St. Jean, pont de	93
Nord-Ouest, territoires du.....	45	Sud du Canada, chemin de fer du	75
Northern Light.....	101	Taylor, I. B., et Moylan, J. G.....	30
O'Donoghue, W. N.....	55	Télégraphe du Pacifique.....	52
Oromocto, battures d'.....	82	Terrains, pour canaux.....	130
Ottawa, rivière, niveau des eaux.....	22	Terres fédérales.....	53
Pacifique, chemin de fer Canadien du.....	20	Terres des Sauvages, vente de bois de constr..	79
Paris, exposition de.....	85	Territoires, continent Nord Américain.....	127
Pembina, embranchement du ch. de fer de.....	64	Tignish, brise-lames de.....	66
Péages, Cie. d'améliorat. du haut de l'Ottawa..	136	Timbres.....	141
Pénitenciers, rapport des.....	12	Travaux Publics, rapport des.....	7
Pensions des inspecteurs-mesureurs de bois....	59	do sommes dépensées pour.....	44
Pensions des employés publics, C.-B.....	131	Tremblay, P. A	65
Philadelphie, exposition de.....	62	Tuyau, posage de.....	118
Pilotage, règlements de, Arichat	40	Vallée, J. S.....	129
Pisciculture, Miramichi, N.-B.....	81	Vétérans de 1812-13.....	38
Plâtre de Paris.....	122	Vente de bois de constr., terres des Sauvages..	79
Pointe-aux-Peupliers, Manitoba.....	84	Viande importée.....	73
Police fédérale.....	137	Victoria, havre, Ile Wood.....	91
Pont Victoria, chemin de fer du Grand-Tronc.	24	Victoria, C.-B., mines de.....	115
Port Colborne, maître de havre de	76	do droits de, St. Jean, N.-B.....	77
Port Hastings et Narrows, N.-E.....	107	do volontaires, munitions pour les.....	103
Postes, rapport du maître-général des	6	Windsor et Annapolis, chemin de fer de	140
do bureaux de, Nouveau-Brunswick.....	112		

LISTE DES DOCUMENTS DE LA SESSION.

CLASSÉS PAR ORDRE NUMÉRIQUE ET EN VOLUMES.

MATIÈRES DU VOLUME No. 1.

- No. 1..... **MARINE ET PÊCHERIES**:—Dixième rapport annuel du département de la, pour l'année fiscale expirée le 30 juin 1876.
 —————**SUPPLÉMENT No. 1**:—Liste des phares sur les côtes, rivières et lacs du Canada, le 31 décembre 1877.

MATIÈRES DU VOLUME No. 2.

- MARINE ET PÊCHERIES**:—**SUPPLÉMENT No. 2**:—Rapport du président du bureau d'inspection des bateaux à vapeur, des examinateurs, des capitaines et seconds, des commissaires de havre, des commissaires de pilotes, etc., pour l'année fiscale expirée le 31 décembre 1877.
 —————**SUPPLÉMENT No. 3**:—Rapport des observatoires météorologiques, magnétiques et autres, du Canada, pour l'année de calendrier expirée le 31 décembre 1877.

MATIÈRES DU VOLUME No. 3.

- MARINE ET PÊCHERIES**:—**SUPPLÉMENT No. 4**:—Liste des navires inscrits sur les livres d'enregistrement du Canada, le 31 décembre 1877.
 —————**SUPPLÉMENT No. 5**:—Rapport du commissaires des pêcheries, pour l'année expirée le 31 décembre 1877.

MATIÈRES DU VOLUME No. 4.

- No. 2..... **COMMERCE ET NAVIGATION**:—Tableaux du commerce et de la navigation du Canada, pour l'année expirée le 30 juin 1877.

MATIÈRES DU VOLUME No. 5.

- No. 3..... **REVENU DE L'INTÉRIEUR**:—Rapport, état et statistiques des revenus de l'intérieur du Canada, pour l'année fiscale expirée le 30 juin 1877.
 —————**SUPPLÉMENT No. 1**:—Au rapport du Revenu de l'Intérieur, pour l'année expirée le 30 juin 1877.
 —————2:—Poids et mesures, pour 1877.
 —————3:—Falsification des substances alimentaires pour 1877.

- No. 4..... **SECRETARIE D'ETAT DU CANADA**:—Rapport du, pour l'année expirée le 31 décembre 1877.

MATIÈRES DU VOLUME No. 6.

- No. 5..... **COMPTES PUBLICS DU CANADA**:—Pour l'année fiscale expirée le 30 juin 1877.
BUDGET:—Estimations des sommes requises pour le service civil du Canada, pour l'année expirant le 30 juin 1879.
 —————**Supplémentaire**:—Estimations des sommes requises pour le service civil du Canada, pour l'année expirant le 30 juin 1878.
 —————**Autre budget supplémentaire**:—Estimations des sommes requises pour le service civil du Canada, pour l'année expirant le 30 juin 1878.
 —————**Autre budget supplémentaire**:—Estimations des sommes requises pour le service civil du Canada, pour l'année expirant le 30 juin 1879.

MATIÈRES DU VOLUME No. 7.

- No. 6... **MAÎTRE-GÉNÉRAL DES POSTES**:—Rapport du, pour l'année expirée le 30 juin 1877.
 No. 7..... **TRAVAUX PUBLICS**:—Rapport général du ministre des, pour l'année expirée le 30 juin 1877.

MATIÈRES DU VOLUME No. 8.

- No. 8.... MILICE :—Rapport sur l'état de la milice du Canada, pour l'année 1877.
- No. 9.... AGRICULTURE :—Rapport du ministre de l'Agriculture du Canada pour l'année de calendrier 1877.
- No. 10... INTÉRIEUR :—Rapport du ministre de l', pour l'année expirée le 30 juin 1877.

MATIÈRES DU VOLUME No. 9.

- No. 11... BIBLIOTHÈQUE DU PARLEMENT :—Rapport du bibliothécaire sur l'état de la.
- No. 12... PÉNITENCIERS :—Rapport du ministre de la Justice sur, pour les six mois expirés le 30 juin 1877. *
- No. 13... BAPTÊMES, MARIAGES ET SÉPULTURES :—Etat général des, pour certains districts de la province de Québec, pour l'année 1877. (*Pas imprimé.*)
- No. 14... ASSURANCES :—Rapport du surintendant des, pour l'année expirée le 31 décembre 1876.
—Aperçu des rapports faits par les compagnies faisant des opérations d'assurance contre le feu et sur la navigation intérieure en Canada, pour l'année 1877.
—Noms des compagnies mutuelles et à fonds social étrangers qui ne se sont pas conformées à l'acte d'assurance retoudu de la dernière session, à l'égard des dépôts pour opérations futures.
- No. 15... BANQUES :—Liste des actionnaires des diverses banques du Canada.

MATIÈRES DU VOLUME No. 10.

- No. 16... DÉPENSES IMPRÉVUES :—Etat des paiements portés aux dépenses imprévues, en vertu d'ordres en Conseil, depuis le 1er juillet 1877 jusqu'à date.
- No. 17... MANDATS SPÉCIAUX :—Etat des mandats spéciaux de Son Excellence le Gouverneur-Général émis conformément à l'Acte 31 Victoria, chapitre 5, section 35, depuis le 1er juillet 1877 jusqu'au 9 février 1878, inclusivement.
- No. 18... MISE À LA RETRAITE :—Etat de toutes les allocations et gratifications accordées en vertu de l'Acte 33 Vict., ch. 4.
—Etat faisant connaître les raisons, dans chaque cas, de la mise à la retraite des employés du service civil mentionnés dans le rapport mis devant cette Chambre le 18 février.
- No. 19... STATUTS :—Rapport officiel de la distribution des statuts du Canada, 40 Victoria, quatrième session du troisième Parlement, 1877. (*Pas imprimé.*)
- No. 20a... CHEMIN DE FER CANADIEN DU PACIFIQUE :—Rapport des ingénieurs et toute correspondance ou information relativement à toute exploration faite ou à faire ayant trait à la ligne du chemin de fer du Pacifique, depuis la Rivière-Rouge à l'ouest, au sud du lac Manitoba. (*Pas imprimé.*)
- No. 20b... —Réponse à ordre de la Chambre, correspondance avec le ministre des Travaux Publics et le personnel des ingénieurs du même département, relativement à l'engagement d'employés pour l'exploration du chemin de fer du Pacifique et à la route qu'ils reçoivent instruction (si instruction il y a eu) de prendre ; aussi, la correspondance et les ordres du même département aux agents concernant le transport d'immigrants, etc. (*Pas imprimée.*)
- No. 20c... —Réponse à ordre, état du nombre de milles explorés et des dépenses d'exploration sur le chemin de fer du Pacifique, etc. (*Pas imprimée.*)
- No. 20d... —Réponse à adresse, rapports faits en 1877 par l'amiral De Horsey, relativement au port ou aux ports les plus propres à servir de terminus au chemin de fer Canadien du Pacifique, dans la Colombie-Britannique.
- No. 20e... —Réponse à ordre, état indiquant les sommes d'argent déboursées jusqu'au 1er janvier 1878, en vertu des contrats Nos. 13, 14, 15, 23 et 25 du chemin de fer Canadien du Pacifique. (*Pas imprimée.*)
- No. 20f... —Réponse à ordre, copie de tout rapport de l'ingénieur en chef ou de tout autre ingénieur du chemin de fer Canadien du Pacifique, recommandant une exploration, en 1876 et 1877, d'une partie ou de toute la route entre Burrard's Inlet et la Passe de la Tête Jaune avec copie de tous ordres ou instructions envoyés concernant la dite exploration. (*Pas imprimée.*)
- No. 20g... —Réponse à adresse, devis estimatif des travaux faits en vertu du contrat No. 15 du chemin de fer Canadien du Pacifique, et informations relatives au mode de paiement suivi au sujet de ces travaux. (*Pas imprimée.*)

- No. 20h. CHEMIN DE FER CANADIEN DU PACIFIQUE :—Réponse à ordre, état indiquant le nombre de milles actuellement nivelés et prêts à recevoir les lisses et le ballast, en vertu des contrats Nos. 13, 14, 15 et 25 du chemin de fer Canadien du Pacifique, ainsi que le nombre de milles actuellement pourvus de lisses en vertu de tels contrats, à venir jusqu'au premier janvier 1878.
- No. 20i. Réponse à ordre, rapports d'ingénieurs ayant rapport à l'exploration et à la localisation de la ligne du chemin de fer du Pacifique, entre la Rivière-Rouge et Battleford, et aussi tous les rapports ayant rapport à la ligne projetée de ce chemin de fer au sud du lac Manitoba.
- No. 20j. Documents et rapports relatifs au tracé de la route et au choix d'un havre terminus ouest, par Sandford Fleming, C.M.G., ingénieur en chef, 1878.
- No. 20k. Réponse à adresse, copie de tous contrats sur lesquels ont été demandées des soumissions pour la construction de maisons destinées aux ingénieurs de l'embranchement du chemin de fer du Pacifique entre Fort William et Selkirk, le coût de chaque maison, les noms des entrepreneurs, le nombre de maisons construites, les sommes payées à chaque entrepreneur et le nombre de ces maisons qui ont été détruites par le feu.
- No. 20l. Réponse à ordre, exploration faite par le col. Bell, I.C., sur la route projetée du chemin de fer Canadien du Pacifique, de Nipigon à la jonction avec la Baie du Tonnerre, ou embranchement de la Kaministiquia de ce chemin de fer.
- No. 20m. Réponse à adresse, instructions à M. Fleming, ingénieur en chef du chemin de fer du Pacifique, au sujet de certaines questions soumises, par l'entremise du bureau colonial, à des officiers de la marine et autres, relatives à certains havres dans la Colombie-Britannique, et à un emplacement pour le terminus de la route sur la côte du Pacifique. (*Pas imprimée.*)
- No. 21a. CHEMIN DE FER INTERCOLONIAL :—Réponse à ordre, état détaillé de tous les paiements faits en sus de leur salaire, à tout officier général ou du département du chemin de fer Intercolonial, pendant l'année 1876. (*Pas imprimée.*)
- No. 21b. Réponse à ordre, état indiquant la quantité d'ouvrage fait pour agrandir l'aqueduc du chemin de fer à Moncton en 1876. (*Pas imprimée.*)
- No. 21c. Réponse à ordre, état indiquant les sommes d'argent payées à C. J. Brydges pendant l'année expirée le 30 juin 1876, mentionnant le montant de ses appointements pendant que se construisait le chemin de fer Intercolonial, ainsi que ses appointements pendant qu'il en était l'administrateur, et aussi les dépenses de ses bureaux à Montréal, Ottawa et Moncton, avec en outre ses frais de route pendant la même période (*Pas imprimée.*)
- No. 21d. Réponse à ordre, correspondance entre M. James Niven, de Newcastle, Miramichi, N.-B., et le gouvernement, relativement à cinq animaux qui ont été tués par l'un des convois du dit chemin de fer, le 23 février dernier, et qui appartenaient au dit James Niven. (*Pas imprimée.*)
- No. 21e. Réponse à ordre, état indiquant pour chaque mois des deux années expirées le 31 décembre 1876, les détails suivants relatifs aux frais d'exploitation et d'administration du chemin de fer Intercolonial :—1o. Le nombre de milles parcourus par les locomotives dans chaque service ; 2o. Le montant total des frais d'exploitation sans réductions aucunes, etc. ; 3o. Les particularités concernant tous les prix exigés pour l'usage des locomotives et des chars, ainsi que pour le transport des marchandises ; 4o. Les moyennes, avec détails, réalisées avant et après que telles réductions ont été faites ; 5o. Un état fournissant des informations complètes et détaillées concernant les convois spéciaux pour le transport des voyageurs et des officiers du chemin de fer qui ont été employés sur la ligne depuis le 1er juillet 1875 jusqu'au 31 décembre 1876. (*Pas imprimée.*)
- No. 21f. Réponse à ordre, indiquant le coût original, non compris l'appareil de chauffage de la bâtisse en brique de Moncton, connu sous le nom de bureaux généraux du chemin de fer Intercolonial, etc. (*Pas imprimée.*)
- No. 21g. Réponse à ordre, état renfermant les renseignements à l'égard de la construction, l'année dernière, d'un égoût collecteur en brique sur le terrain de la station du chemin de fer Intercolonial à Moncton. (*Pas imprimée.*)
- No. 21h. Réponse à ordre, état des dépenses encourues durant les deux années finissant le 31 janvier 1877, pour tapis, meubles, etc. (*Pas imprimée.*)
- No. 21i. Réponse à ordre, état du nombre de milles de l'Intercolonial en opération le premier juillet 1873, et ce qu'ils ont coûté, et un état semblable pour les années 1874, 1875, 1876 et 1877, à partir du mois de juillet 1874.
- No. 21j. Réponse à ordres rendus en Conseil, etc., au sujet de la fixation du bureau principal du chemin de fer Intercolonial à Moncton. (*Pas imprimée.*)
- No. 21k. Réponse à ordre, état indiquant la quantité, l'espèce et le prix des rails, coussinets-éclisses, houlons, chevilles et traverses, en mains mais non en usage, le 30 juin 1875—reçus pendant l'année expirée le 30 juin 1876—employés de toute autre manière pendant la même période ; ce qui en restait, mais ne servait pas à cette date, etc. (*Pas imprimée.*)
- No. 21l. Réponse à ordre, état indiquant les ponts et les ponceaux du chemin de fer Intercolonial entre Pictou et Halifax qui ont subi des réparations et des altérations, ou qui ont été renouvelés en partie ou complètement durant les saisons de 1875 et 1876, etc. (*Pas imprimée.*)

- No. 21m. CHEMIN DE FER INTERCOLONIAL :—Réponse à ordre, état de ce qu'ont coûté au département du chemin de fer Intercolonial les réparations et additions faites à la maison Tupper, rue Hollis, Halifax, employée comme bureau pour la vente des billets. (*Pas imprimée.*)
- No. 21n. —Réponse à ordre, état donnant les noms, etc., de toutes personnes, excepté les journaliers employés à la construction et à l'administration du chemin de fer Intercolonial, le 31 mars 1876, et le 31 décembre dernier.
- No. 21o. —Réponse à adresse, correspondance entre le gouvernement et T. M. Boggs, relativement à sa démission comme officier préposé à l'expédition des convois à Truro, sur le chemin de fer Intercolonial. (*Pas imprimée.*)
- No. 21p. —Réponse à adresse, correspondance ayant rapport au renvoi ou à la démission de George Taylor comme sous-surintendant du chemin de fer Intercolonial. (*Pas imprimée.*)
- No. 21q. —Réponse à ordre, correspondance entre Mme Edouard Murphy, de Barnaby River, Miramichi, N.-B., et les officiers du chemin de fer Intercolonial, relativement à des vaches tuées sur ce chemin. (*Pas imprimée.*)
- No. 21r. —Réponse à adresse, correspondance relative à l'expédition de céréales ou autres articles à Halifax pour l'Europe, par voie du chemin de fer Intercolonial.
- No. 21s. —Réponse à adresse, état indiquant tous les contrats donnés depuis 1867, y compris ceux de l'Intercolonial, ceux donnés au plus bas soumissionnaire et ceux donnés à d'autres.
- No. 21t. —Réponse à adresse, correspondance échangée avec le gouvernement au sujet de la construction d'un pont de chemin de fer sur les chûtes à St. Jean, Nouveau-Brunswick, devant relier le chemin de fer Intercolonial avec le chemin de fer de prolongement de l'Ouest, à l'endroit des dites chûtes. (*Pas imprimée.*)
- No. 21u. —Réponse à ordre, état indiquant les montants payés annuellement pour le transport des malles entre Kamouraska et la station du chemin de fer, à St. Paschal, depuis que le convoi express du chemin de fer Intercolonial dépose ces malles à la dite station. (*Pas imprimée.*)
- No. 21v. —Réponse à ordre, rapport montrant en détail tous les honoraires payés pour le département de la Justice ou par tout autre département relativement au chemin de fer Intercolonial, à des conseils et avocats, pour affaires devant la Cour Suprême. (*Pas imprimée.*)
- No. 22... RIVIÈRE OTTAWA, NIVEAU DES EAUX :—Réponse à ordre, rapports d'ingénieurs relativement à une crue plus considérable des eaux sur les soixante milles de la rivière Ottawa entre les chûtes de la Chaudière et les rapides du Long-Sault. (*Pas imprimée.*)

MATIÈRES DU VOLUME 11.

- No. 23... CANAL LACHINE, AGRANDISSEMENT DU :—Réponse à ordre, copie de toute correspondance, lettres ou télégrammes échangés entre le gouvernement et les propriétaires de terrains dans le voisinage de l'agrandissement projeté du canal Lachine, depuis le 1er mars 1875 jusqu'au 10 mars 1877. (*Pas imprimée comme document de la session—pour la distribution seulement.*)
- No. 23b. —Réponse à ordre, état indiquant les montants des six plus basses soumissions pour les sections 4, 5, 6, 7, 8, 9 et 11 du canal Lachine, avec les noms des soumissionnaires, les noms des personnes auxquelles les contrats ont été accordés, etc.
- No. 24a. PONT VICTORIA :—Réponse à une adresse demandant à la compagnie du Grand-Tronc de chemin de fer un état du mouvement du fret et des voyageurs par la voie du pont Victoria, pendant les années 1875 et 1876, et les frais d'entretien de ce pont pour 1876. (*Pas imprimée.*)
- No. 24b. —Réponse à adresse, concernant des arrangements faits par le gouvernement ou par l'administrateur-général de l'Intercolonial et la compagnie du chemin de fer le Grand-Tronc du Canada, pour les taux du prix du transport des passagers et du fret, devant passer sur le Grand-Tronc et l'Intercolonial, etc.
- No. 25... TÉLÉGRAPHE ENTRE MATANE ET LA RIVIÈRE AU RENARD :—Réponse à adresse, correspondance entre le gouvernement et sir Hugh Allan et la compagnie de télégraphe de Montréal, relative à la construction d'une ligne télégraphique entre Matane et la Rivière au Renard. (*Pas imprimée.*)
- No. 26... COMMISSAIRES DU HAVRE, MONTRÉAL.—Réponse à adresse et correspondance entre le gouvernement du Canada et la Commission du havre, Montréal, relativement au refus, par la dite commission du havre, de laisser passer sur les quais de Montréal les locomotives et wagoas destinés au chemin de fer de Québec, Montréal, Ottawa et Occidental. (*Pas imprimée.*)
- No. 27... COMMISSION DU HAVRE, MONTRÉAL.—Réponse à adresse et correspondance relative aux plaintes portées contre l'administration du bureau du havre de Montréal, pour ce qui concerne la ville de Sorel et les travaux de dragage dans le lac St. Pierre; aussi, concernant la mauvaise administration des travaux susdits, la destitution arbitraire des nommés Pierre Côté et Pierre Charbonneau, et de tout autre employé, etc. (*Pas imprimée.*)

- No. 28... **PROLONGEMENT DU CHEMIN DE FER CANADA CENTRAL.**—Réponse à adresse, copie de tous les Ordres en Conseil relatifs à la route du prolongement du chemin de fer Canada Central et au contrat pour construire cette section du chemin de fer.
- No. 29... **HARVEY, JOHN.**—Réponse à ordre, copie de toute correspondance relative à la destitution de John Harvey du poste de maître des glissoires au village d'Arnprior. (*Pas imprimée.*)
- No. 30... **TAYLOR, I. B., ET MOYLAN, J. G.**—Réponse à ordre, copie des comptes, pièces justificatives et documents relatifs aux paiements faits pour impressions, tels qu'insérés dans les Comptes Publics de 1873-4, et faits à même les dépenses contingentes du département de la Justice, à I. B. Taylor, à la compagnie d'imprimerie du *Citizen*, et à J. G. Moylan. (*Pas imprimée.*)
- No. 31... **COUR MARITIME D'ONTARIO.**—Règles générales, en vertu des dispositions de l'Acte 40 Victoria, chapitre 21, section 8; aussi le tarif des frais d'action, fixé en vertu de la 14^{me} section du dit acte. (*Pas imprimée.*)
- No. 32... **ECLUSE DE FORT FRANCES.**—Réponse à ordre, rapport de M. Hazlewood, I. C., sur le coût approximatif des écluses de Fort Frances.
- No. 33... **IMPRESSIONS A L'ILE DU PRINCE-EDOUARD.**—Réponse à ordre, état de tous les montants payés pour impressions quelconques faites à l'île du Prince-Edouard, durant les années 1874, 1875 et 1876 respectivement, le dit état devant mentionner la nature de chaque ouvrage et les noms de toutes les personnes qui l'ont fait. (*Pas imprimée.*)
- No. 34... **DÉPENSES DE COMITÉS.**—Réponse à ordre, rapport montrant les dépenses des comités spéciaux nommés par la Chambre durant les quatre dernières années, avec les noms de ceux qui ont reçu de l'argent, soit comme témoins ou autrement, et le montant reçu par chacun.
- No. 35... **BONS ET OBLIGATIONS.**—Etat des bons et obligations enregistrés au département du Secrétaire d'Etat, en date du 22 février 1878. (*Pas imprimée.*)
- No. 36... **JETÉES, BAIE ST. PAUL, MALBAIE, ETC.**—Réponse à ordre, état indiquant les quantités de bois de construction fourni par M. Adolphe Gagnon pour chacune des jetées à la Baie St. Paul, à la Malbaie et aux Eboulements, dans le comté de Charlevoix. (*Pas imprimée.*)
- No. 37... **COLOMBIE-BRITANNIQUE.**—Réponse à ordre, état montrant les sommes d'argent payées au gouvernement de la Colombie-Britannique, et indiquant l'époque des paiements, conformément à la section 2, chap. 17, 37 Vict. (*Pas imprimée.*)
- No. 38... **VÉTÉRANS DE 1812-13.**—Réponse à ordre, rapport contenant les noms de tous les miliciens de 1812 et 1813 qui sont morts entre le 1^{er} mars 1876 et le 1^{er} janvier 1878. (*Pas imprimée.*)
- No. 39... **GOUVENEUR-GÉNÉRAL.**—Réponse à ordre, dépenses du voyage de Son Excellence le Gouverneur-Général à Manitoba, tel que celui contenu dans les Comptes Publics relativement au voyage de Son Excellence à la Colombie-Anglaise.
- No. 40... **ARICHAT, IRRÉGULARITÉS POSTALES.**—Réponse à ordre, correspondance échangée entre l'inspecteur des postes de la Nouvelle-Ecosse et toute autre personne, dans les cours des mois de novembre, décembre et janvier derniers, au sujet d'irrégularités postales entre les bureaux d'Arichat, de Hawkesbury et d'Antigonish, dans la dite province.
- **BRISE-LAMES D'.**—Réponse à adresse, rapports des relevés qui ont été faits par des ingénieurs du gouvernement pendant les six dernières années, au sujet du brise-lames d'Arichat-Ouest, dans l'île du C.-B. (*Pas imprimée.*)
- **RÈGLEMENTS DE PILOTAGE.**—Réponse à adresse, copie des règles et règlements de pilotage faits par les commissaires des pilotes pour le port d'Arichat, dans l'île du Cap-Breton. (*Pas imprimée.*)
- No. 41... **RIMOUSKI, GASPÉ ET BONAVENTURE.**—Réponse à ordre, état montrant les rivières actuellement sous bail dans les comtés de Rimouski, Gaspé et Bonaventure, ainsi que celles sur le côté nord du St. Laurent, depuis le Saguenay jusqu'aux îles Mingan. (*Pas imprimée.*)
- No. 42... **COLOMBIE-BRITANNIQUE, PÊCHERIES.**—Réponse à ordre, état contenant copie complète du rapport de l'inspecteur des pêcheries dans la Colombie-Britannique, pour 1877, et montrant la dépense faite à ce sujet. (*Pas imprimée.*)
- No. 43... **COLONIES AUSTRALIENNES.**—Réponse à ordre, rapport montrant la nature et la valeur de tous les produits manufacturés et autres échangés entre le Canada et les colonies australiennes depuis le 1^{er} juillet 1876, ainsi que copie des tarifs de ces colonies.
- No. 44... **TRAVAUX PUBLICS.**—Réponse à ordre, sommes dépensées pour travaux publics imputables sur le revenu, durant les années fiscales 1874-5, 1875-6 et 1876-7, et votées dans le budget de 1873-4; et aussi pour les travaux imputables sur le capital.

- No. 45... TERRITOIRES DU NORD-OUEST.—Copie des ordonnances émises par Son Honneur le lieutenant-gouverneur et le Conseil des territoires du Nord-Ouest, le 22 mars 1877.
- No. 46... CANAL ST. PIERRE.—Réponse à ordre, correspondance relative au changement d'entrepreneurs pour l'agrandissement du canal St. Pierre, et renseignements relatifs à l'argent entre les mains du gouvernement qui appartient à M. Tuck, le premier entrepreneur, et montrant aussi le temps dans lequel le contrat doit être exécuté. (*Pas imprimée.*)
—Réponse à adresse, rapports, etc., faits depuis deux ans relatifs à l'agrandissement du canal St. Pierre, Ile du Cap-Breton. (*Pas imprimée.*)
- No. 47... HAVRE SUR LE LAC ÉRIÉ.—Réponse à ordre, tous rapports, etc., relatifs au havre projeté sur le lac Érié, près du village de Morpeth, dans le comté de Kent, ainsi qu'un état détaillé de la dépense encourue à ce sujet. (*Pas imprimée.*)
- No. 48... NEW CAMPBELLTON, BUREAU DE POSTE DE.—Réponse à ordre, correspondances au sujet du remplacement du bureau de poste de New Campbellton par un bureau irrégulier, et la réduction du salaire de l'officier en charge; aussi, un état montrant le montant de timbres de poste employés par les différents bureaux de poste et stations postales intermédiaires en 1876 et 1877, dans le comté de Victoria, Nouvelle-Ecosse. (*Pas imprimée.*)
- No. 49a... COLLÈGE ET ÉCOLES MILITAIRES.—Réponse à ordre, noms de tous les cadets qui ont été admis au collège militaire, Kingston, depuis l'inauguration du dit collège, et de ceux qui suivent maintenant les cours de cette institution.
- No. 49b... —Réponse à ordre, état montrant : 1o. Les montants dépensés tous les ans depuis 1867 pour maintenir les écoles militaires dans la province du Nouveau-Brunswick; 2o. Le nombre des candidats qui ont chaque année reçu des certificats de deuxième classe, et le montant ou les montants des allocations payées; 3o. Le nombre de cadets qui pendant qu'ils fréquentaient quelqu'une de ces écoles à Frédéricton, N.-B., étaient en même temps étudiants de l'Université du Nouveau-Brunswick, etc.; 4o. Le nombre et les noms de tous les cadets qui ont eu et ont maintenant des commissions dans la milice active du Nouveau-Brunswick. (*Pas imprimée.*)
- No. 50a... FORTS MILITAIRES, POINTE-LÉVIS.—Réponse à ordre, soumissions relatives à la construction de la plate-forme pour le canon du fort No. 1, à Lévis. (*Pas imprimée.*)
- No. 50b... —Réponse à ordre, sommes dépensées aux réparations des forts militaires à Lévis, depuis la dernière session, les noms et salaires respectifs des ouvriers, le montant payé à chacun d'eux, etc. (*Pas imprimée.*)
- No. 51... HAVRE DE LINGAN, C.-B.—Réponse à ordre, rapport du relevé du havre de Lingan, C.-B., et correspondance, etc. (*Pas imprimée.*)
- No. 52... TÉLÉGRAPHE DU PACIFIQUE.—Réponse à adresse, spécifications d'après lesquelles des soumissions ont été demandées pour la construction des sections du lac Supérieur et Fort Garry du télégraphe Canadien du Pacifique.
- No. 53... TERRES FÉDÉRALES.—Réponse à adresse, rapports adressés au ministre chargé de l'administration des terres fédérales, sous l'autorité de l'acte 38 Victoria, chapitre 53, par toute commission nommée en vertu du dit acte; aussi, les listes des terres préparées de temps à autre par l'arpenteur-général des terres fédérales, en conformité de la huitième section du dit acte. (*Pas imprimée.*)
- No. 54... BRISE-LAMES DE L'ARDOISE.—Réponse à adresse, état indiquant les sommes dépensées l'année dernière pour le brise-lames de l'Ardoise, Ile du Cap-Breton. (*Pas imprimée.*)
- No. 55... O'DONOGHUE, W. B.—Réponse à adresse, ordres en Conseil et correspondance entre le gouvernement canadien et le gouvernement impérial, ayant rapport à une amnistie à W. B. O'Donoghue.
- No. 56... RESERVES DE CHEMIN DE FER, WINNIPEG.—Réponse à ordre, état de tout l'argent reçu par le bureau des terres fédérales, à Winnipeg, comme paiement de terres sur les réserves du chemin de fer, et copie des instructions envoyées à l'agent des terres fédérales à Manitoba relativement aux colons établis sur ces réserves.
- No. 57... HAVRE DE MATANE.—Réponse à ordre, rapport de M. Kingsford concernant le relevé du havre de Matane, ainsi que les plans et devis qui accompagnent le dit rapport. (*Pas imprimée.*)
- No. 58a... CANAL WELLAND.—Réponse à ordre, rapport donnant les montants des six plus basses soumissions reçues pour les sections 17, 18, 19, 20, 27, 28, 33, 34 et 35 du nouveau canal Welland, avec les noms des soumissionnaires, etc. (*Pas imprimée.*)
- No. 58b... —Réponse à adresse, rapport montrant : 1o. Les montants des six plus basses soumissions reçues en septembre ou octobre 1873, pour les sections 2, 3, 5, 6, 7, 12, 13 et 14 du nouveau canal Welland, avec les noms des soumissionnaires; 2o. Les montants des six plus basses soumissions reçues pour les mêmes sections en 1874, avec les noms des soumissionnaires; 3o. Les noms des soumissionnaires auxquels ces dernières ont été accordées; 4o. Copie des ordres en Conseil accordant ces sections; 5o. Copie de toute la correspondance à ce sujet.

- No. 59... PENSIONS, INSPECTEURS-MESUREURS DE BOIS:—Réponse à ordre, correspondance relative aux pensions payées aux inspecteurs-mesureurs de bois démis l'année dernière. (*Pas imprimée.*)
- No. 60... BRISE-LAMES DE MALPÈQUE:—Réponse à ordre, copie du devis du brise-lames de Malpèque, des soumissions, ainsi que les noms des cautions offertes pour l'exécution du contrat. (*Pas imprimée.*)
- No. 61... RIVIÈRE SASKATCHEWAN:—Réponse à ordre, rapport des relevés ou inspections faites sur la rivière Saskatchewan, dans le but d'en améliorer la navigation en faisant disparaître les obstructions qui existent à Coals Falls et ailleurs, entre cet endroit et les Grands-Rapides. (*Pas imprimée.*)
- No. 62... EXPOSITION DE PHILADELPHIE:—Réponse à ordre, rapport montrant ce que le gouvernement a dépensé pour l'exposition de Philadelphie, avec un état détaillé de tout l'argent dépensé, etc.
- No. 63... EMPLOYÉS DU DÉPARTEMENT DE LA MARINE, QUÉBEC:—Réponse à ordre, liste de tous les employés du département de la Marine dans le district de Québec, (non compris les hommes faisant partie de la police riveraine), avec leur salaire et leur résidence respectifs. (*Pas imprimée.*)
- No. 64... EMBRANCHEMENT DE PEMBINA:—Réponse à adresse, soumissions reçues pour la construction de cette partie de l'embranchement du chemin de fer de Pembina entre St. Boniface et Selkirk, avec copie de tous rapports, etc., ayant rapport à la manière dont les contrats de ces travaux ont été donnés.
- No. 65... TREMBLAY, P. A., ETC:—Réponse à ordre, rapport donnant: 1o. un état détaillé de toutes les sommes d'argent reçues par Pierre Alexis Tremblay, éer., arpenteur des terres faisant partie des terres de l'artillerie, en 1876 et 1877; 2o. État de toutes les sommes d'argent reçues durant ces deux années du département de la Marine et des Pêcheries par Dorila O. Tremblay, comme gardien du phare de Portneuf, etc. (*Pas imprimée.*)
- No. 66... BRISE-LAMES DE TIGNISH:—Réponse à ordre, rapport montrant les phares qui ont été érigés au brise-lames de Tignish, durant la dernière saison, avec la correspondance de l'agent du département de la Marine et des Pêcheries dans l'île du Prince-Edouard à ce sujet. (*Pas imprimée.*)
- No. 67... BALANCES PÉRIMÉES, 1876-77:—Réponse à adresse, ordre en Conseil ayant rapport aux balances des crédits de 1876-77, qui peuvent se trouver périmées et qui ont été reportées à l'année suivante. (*Pas imprimée.*)
- No. 68... CHANGEMENTS MINISTÉRIELS, QUÉBEC:—Adresse du Conseil législatif de la province de Québec à la Chambre des Communes, ainsi qu'une adresse de l'Assemblée législative de la province de Québec, à la Chambre des Communes, au sujet des changements ministériels récemment arrivés dans cette province.
 —Message transmettant un mémoire de Son Honneur le lieutenant-gouverneur de la province de Québec, avec des documents y annexés, contenant des explications relativement aux changements ministériels récemment arrivés dans cette province.
 —Message transmettant une lettre de l'honorable C. B. De-Boucherville, relativement aux derniers changements ministériels dans la province de Québec.
- No. 69... RIVIÈRE ST. CHARLES, QUÉBEC:—Réponse à adresse, état donnant les noms des soumissionnaires pour les travaux maintenant en voie d'exécution sous le contrôle de la Commission du havre de Québec, dans la rivière Saint-Charles, à Québec. (*Pas imprimée.*)
- No. 70... NAVIRES CONSTRUITS EN CANADA:—Réponse à adresse, correspondance, etc., relativement à l'admission des navires construits au Canada dans les ports français aux mêmes taux et conditions que ceux auxquels les bâtiments de la Grande-Bretagne et de l'Irlande sont admis dans les mêmes ports.
- No. 70a. —Réponse à adresse, correspondance échangée au sujet de la vente en France des navires de construction canadienne aux mêmes conditions favorables que celles dont jouissent les navires de construction britannique, et aussi tous renseignements relativement à l'admission de produits français en ce pays à des conditions plus avantageuses que celles d'aujourd'hui. (*Pas imprimée.*)
- No. 71... REJAUAGE DES NAVIRES:—Réponse à ordre, rapport montrant la somme dépensée pour rejauger les navires à vapeur enregistrés en vertu de l'acte abrogé de la ci-devant province du Canada, le nom des navires, leur tonnage, le montant payé et le nom du propriétaire du navire. (*Pas imprimée.*)

- No. 72... CHEVAUX, ETC., IMPORTÉS :—Réponse à ordre, état indiquant la quantité et la valeur de tous les chevaux, bêtes à cornes, moutons et cochons importés en Canada, depuis le premier jour de février 1877 jusqu'au premier jour de février 1878, ainsi que la quantité et la valeur de ceux qui ont été exportés pendant la même période, avec le montant des droits perçus, par provinces.
- No. 73... VIANDE IMPORTÉE :—Réponse à ordre, état de la valeur de la viande fraîche, sèche, salée ou conservée, importée en Canada des Etats-Unis, et des droits prélevés sur cette viande, de janvier 1877 à janvier 1878.
- No. 74... BRISÉ-LAMES, HAVRE D'INGONISH :—Réponse à ordre, documents relatifs au brisé-lames du havre d'Ingonish, lesquels n'ont pas été produits, avec la date des divers paiements aux entrepreneurs, le montant total payé pour l'ouvrage, et les certificats des ingénieurs pour ces paiements et pour les extras. (*Pas imprimée comme document de la session—pour la distribution seulement.*)
- No. 75... CHEMIN DE FER DU SUD DU CANADA :—Réponse à ordre, copie des rapports annuels du capital, du trafic et des frais d'exploitation durant la dernière année fiscale, de la compagnie du chemin de fer du Sud du Canada. (*Pas imprimée.*)
- No. 76... MAÎTRE DE HAVRE DE PORT COLBORNE :—Réponse à adresse, ordres en Conseil relatifs à la création de l'emploi de maître de havre à Port Colborne et à la nomination de Charles H. Carter à cet emploi, avec copie des règlements pour l'administration et la protection des canaux et havres.
- No. 77... DROITS DE DOUANE, St. Jean, N.-B. :—Réponse à ordre, état des droits prélevés par les départements des Douanes et du Revenu de l'Intérieur, à St. Jean, N.-B., du 1er juillet 1876 au 1er janvier 1878. (*Pas imprimée.*)
- No. 78... ACCIDENTS SUR CHEMINS DE FER :—Réponse à ordre, rapport constatant le nombre d'accidents arrivés sur les chemins de fer du Canada en 1874, 1875, 1876 et 1877.
- No. 79... VENTES DE BOIS DE CONSTRUCTION, TERRES DES SAUVAGES :—Réponse à adresse, rapport montrant quelles ventes de bois de construction ont été faites sur les terres des Sauvages, sur la rive nord du lac Huron ou sur les îles de la Baie Georgienne ou ailleurs, depuis le 1er janvier 1873. (*Pas imprimée.*)
- No. 80... COUR SUPRÊME ET COUR DE L'ECHIQUIER :—Copies des règles et ordres généraux qui ont été faits par les juges de la Cour Suprême et de la Cour de l'Echiquier, depuis la dernière session du Parlement. (*Pas imprimée.*)
- No. 80a... Réponse à adresse, état de tous les appels institués devant la Cour Suprême du Canada, depuis son établissement, indiquant les noms des parties, la cour dont le jugement a été porté en appel, les causes dont cette cour a disposé et celles encore pendantes. (*Pas imprimée.*)
- No. 80b... Réponse à adresse, état de toutes les causes portées devant la Cour d'Echiquier du Canada depuis son établissement, et indiquant séparément les causes dont cette cour a disposé et celles encore pendantes. (*Pas imprimée.*)
- No. 80c... Réponse à adresse, production de toutes les pétitions de droit transmises au secrétaire d'Etat depuis la passation de l'Acte des pétitions de droit de 1876, avec les noms des requérants, le montant et la nature de chaque réclamation, dans quels cas le fiat de Son Excellence que droit soit fait aux parties a été accordé, et dans quels cas il a été refusé. (*Pas imprimée.*)
- No. 80d... " Actes des Elections Fédérales Contestées, 1874 " —Comté Jacques-Cartier—Somerville et al vs. LaHamme. Preuve, etc. (*Pas imprimée.*)
- No. 81... ÉTABLISSEMENT DE PISCICULTURE DE MIRAMICHI :—Rapports spéciaux sur la condition des établissements de pisciculture à Miramichi, Nouveau-Brunswick. (*Pas imprimés comme documents de la session.*)
- No. 82... BATTURES D'OROMOCTO :—Réponse à adresse, rapports et correspondance relatifs à l'amélioration de la navigation de la rivière St. Jean, battures d'Oromocto. (*Pas imprimée.*)
- No. 83... HÔPITAL DE QUARANTAINE, SYDNEY, CAP-BRETON :—Réponse à adresse, correspondance entre le gouvernement du Canada et le gouvernement impérial relativement à un emplacement pour la construction d'un hôpital de quarantaine à Sydney, Cap-Breton. (*Pas imprimée.*)
- No. 84... POINTE AUX PEUPLIERS, MANITOBA :—Réponse à ordre, état montrant le nombre de lots au sud de la rivière Assiniboine, dans la paroisse de la Pointe aux Peupliers, province de Manitoba, pour lesquels des lettres patentes ont été émises, etc., en vertu de l'Acte de Manitoba ou autrement. (*Pas imprimée.*)
- No. 85... EXPOSITION DE PARIS :—Réponse à ordre, état détaillé de l'argent payé ou des obligations encourues depuis le 1er janvier dernier, relativement à l'Exposition de Paris. (*Pas imprimée.*)

- No. 86... **LIGNES TRAINANTES**:—Réponse à ordre, correspondance et pétitions en la possession du gouvernement relativement à l'emploi de lignes traînantes, par les pêcheurs étrangers, sur les côtes de la Nouvelle-Ecosse. (*Pas imprimée.*)
- No. 87... **ANNONCES**:—Réponse à ordre, état des montants payés durant les années 1874, 1875 et 1876, pour annonces du gouvernement ou pour le service public dans les journaux du Canada.
- No. 88... **FER**:—Réponse et réponse supplémentaire, état mentionnant la quantité de fer acheté par aucun des départements du gouvernement pour autre chose que les chemins de fer, par soumissions ou autrement.
- No. 89... **RIVIÈRE FRASER, PÊCHE AU SAUMON**:—Réponse à adresse, soumissions reçues pour le droit exclusif de pêcher et seiner le saumon dans la rivière Fraser, Colombie-Britannique. (*Pas imprimée.*)
- No. 90... **ROUTE DAWSON**:—Réponse à adresse, correspondance relative aux montants réclamés par MM. Carpenter et Cie., en vertu de leur contrat, pour entretenir la circulation sur le chemin du gouvernement communément appelé la route Dawson. (*Pas imprimée.*)
- No. 91... **HAVRE DE VICTORIA, ÎLE WOOD**:—Réponse à ordre, copie du rapport de l'ingénieur du gouvernement relativement au havre de Victoria et au brise-lames de l'île Wood. (*Pas imprimée.*)
- No. 92... **HAVRE DE CASCUMPEC**:—Réponse à ordre, copie du rapport du relevé fait par Henry F. Perley, écr., ingénieur, en 1874, dans le but d'améliorer la navigation du port de Cascumpec, dans l'île du Prince-Edouard. (*Pas imprimée.*)
- No. 93... **PONT DE ST. JEAN**:—Réponse à ordre, correspondance concernant le pont St. Jean, sur la rivière Richelieu. (*Pas imprimée.*)
- No. 94... **ROSS, AUGUS**:—Réponse à ordre, correspondance concernant la démission de M. Angus Ross comme gardien du phare de l'île aux Oiseaux, dans le comté de Victoria, Nouvelle-Ecosse. (*Pas imprimée.*)
- No. 95... **GIBLIN, JOHN**:—Réponse à adresse, correspondance entre le gouvernement et John Giblin, de Québec, au sujet du bail de la maison maintenant occupée comme bureau des inspecteurs-mesureurs de bois à Québec. (*Pas imprimée.*)
- No. 96... **STATISTIQUES DES CHEMINS DE FER DU CANADA**:—Rapports, statistiques des chemins de fer du Canada, et capital, trafic et frais d'exploitation de ces chemins de fer, en 1876-77.
- No. 97... **PERTES DE LA RIVIÈRE ROUGE**:—Réponse à adresse, correspondance entre la Compagnie de la Baie d'Hudson et le gouvernement fédéral, relativement aux prétendues pertes de la rivière Rouge, résultant de l'insurrection de 1869-70.
- No. 98... **BOSWELL, J. K.**:—Réponse à adresse, ordres en Conseil ayant rapport à la récente saisie de la brasserie de M. Boswell, de la cité de Québec, et à l'imposition de certaines amendes et pénalités y relatives, etc. (*Pas imprimée.*)
- No. 99... **CADETS, MARINE ROYALE**:—Réponse à adresse, état montrant le nombre de cadets, s'il en est, qui sont fournis tous les ans à la marine royale par les différentes colonies de l'empire, combien par le Canada en général depuis le 1er juillet 1877. (*Pas imprimée.*)
- No. 100... **COLLINGWOOD, MAÎTRE DE HAVRE DE**:—Réponse à adresse, ordre en Conseil réglant et déterminant les droits et pouvoirs du maître du havre de Collingwood et fixant sa rémunération; aussi, un état montrant l'argent reçu par le maître du havre de ce port. (*Pas imprimée.*)
- No. 101... **"NORTHERN LIGHT," STEAMER**:—Réponse à ordre, comptes et pièces justificatives ayant rapport au montant d'argent dépensé pour faire naviguer le steamer "Northern Light" entre Georgetown et Pictou, jusqu'à date. (*Pas imprimée.*)
- No. 102... **McFARLANE, HON. ALEX.**:—Réponse à ordre, correspondance, etc., relativement à un bail consenti par le gouvernement de la Nouvelle-Ecosse et par le gouvernement fédéral à l'honorable Alex. McFarlane, pour certaines battures de vase et des bancs d'huîtres dans les comtés de Colchester et de Cumberland. (*Pas imprimée.*)
- No. 103... **MUNITIONS, VOLONTAIRES**:—Réponse à ordre, état donnant la quantité de munitions fournies en 1875-76-77 aux bataillons ou compagnies de la milice active du Canada.
- No. 104... **ST. ATHANASE, PAROISSE DE**:—Réponse à adresse, correspondance relativement à aucune demande d'aide en faveur de certains contribuables de la paroisse de St. Athanase, dans le comté d'Iberville, qui ont souffert de l'inondation. (*Pas imprimée.*)

- No. 105.. BANQUE D'ÉPARGNES DE LA CITÉ ET DU DISTRICT, MONTRÉAL.—Réponse à adresse, état de la situation financière de la banque à l'époque de sa réorganisation en 1871; aussi, indiquant comment les directeurs sont arrivés à fixer à \$180,000 le surplus ou fonds des pauvres; aussi, indiquant la manière dont s'est souscrit, le fonds-capital, les noms des actionnaires, etc. (*Pas imprimée.*)
- No. 106.. SOUTH GUT, BUREAU DE POSTE DE.—Réponse à ordre, correspondance relative au déplacement du bureau de poste à South Gut, comté de Victoria, Nouvelle-Ecosse. (*Pas imprimée.*)
- No. 107.. PORT HASTINGS ET NARROWS, N.-E.—Réponse à ordre, correspondance ayant rapport au transport des malles entre Port Hastings et Grand Narrows, N.-E. (*Pas imprimée.*)
- No. 108.. CARVELLES, CHEMIN DE FER DU PACIFIQUE.—Réponse à ordre, copie de tous les avis et lettres du département des Travaux Publics, demandant des soumissions pour fournir des carvelles au chemin de fer Canadien du Pacifique.
- No. 109.. CLÔTURE EN FIL DE FER, I. P. E.—Réponse à ordre, correspondance montrant combien de milles de clôture en fil de fer ont été remplacés par de la clôture en planches, et le coût de la construction de cette clôture en planches. (*Pas imprimée.*)
- No. 110.. RELEVÉS, LAC MANITOBA, ETC.—Réponse à ordre, rapport des relevés faits sur les lacs Manitoba et Winnipegosis, les rivières de la Poule d'Eau et la Petite Saskatchewan.
- No. 111.. McDONALD, D.—Réponse à ordre, documents relatifs à la destitution de D. McDonald, maître de poste à la Petite Baie des Glaces, Cap-Breton. (*Pas imprimée.*)
- No. 112.. BUREAUX DE POSTE, N.-B.—Réponse à adresse, pétitions des habitants de la paroisse de Perth, N.-B., sollicitant l'établissement de stations postales intermédiaires ou bureaux de poste dans cette paroisse, et toute correspondance échangée entre le gouvernement et l'inspecteur des bureaux de poste pour le Nouveau-Brunswick à ce sujet. (*Pas imprimée.*)
- No. 113.. CADIGAN, J.—Réponse à ordre, correspondance relative à la résignation de J. Cadigan comme maître de poste à la Petite Baie des Glaces, comté du Cap-Breton. (*Pas imprimée.*)
- No. 114.. CORBETT, JAMES.—Réponse à ordre, correspondance relative à la destitution de James Corbett, maître de poste aux "Mines Lorway," comté du Cap-Breton. (*Pas imprimée.*)
- No. 115.. MINES VICTORIA.—Réponse à ordre, correspondance échangée entre le département des Postes et toutes autres personnes relativement au maître de poste et aux affaires du bureau de poste aux Mines Victoria, comté du Cap-Breton, pendant les trois dernières années. (*Pas imprimée.*)
- No. 116.. GAUVREAU, J. P.—Réponse à ordre, rapport pour 1877 de J. P. Gauvreau, écr., comme percepteur de douane du port de Rimouski. (*Pas imprimée.*)
- No. 117.. VILLAGE DE CARRON BROOK.—Réponse à ordre, correspondance concernant l'établissement d'entrepôts de douanes au village de Carron Brook et dans la ville de Clinton, dans le comté de Huron. (*Pas imprimée.*)
- No. 118.. TUYAUX.—Réponse à ordre, état de tous les tuyaux importés au Canada, durant l'année précédant l'imposition des droits sur cet article, par le tarif de la dernière session. (*Pas imprimée.*)
- No. 119.. CHEMIN DE FER DU NORD, COMMISSION ROYALE.—Réponse à adresse, frais payés aux avocats employés relativement à la commission royale nommée pour s'enquérir des affaires du chemin de fer du Nord. (*Pas imprimée.*)
- No. 120.. BAIE AUX VACHES, C. B.—Réponse à ordre de la Chambre, correspondance ayant rapport à la destitution du maître de poste de la Baie aux Vaches (Cap-Breton). (*Pas imprimée.*)
- No. 121.. MALLES, QUÉBEC ET LA MALBAIE.—Réponse à adresse, correspondance relativement au transport des malles par eau de Québec à la Malbaie, dans le comté de Charlevoix, en 1877; aussi le coût du transport de ces malles jusqu'à Tadoussac, Chicoutimi, les Eboulements et la Baie St. Paul. (*Pas imprimée.*)
- No. 121a ————— Réponse à ordre, soumissions en 1877, pour le transport par terre des malles de Québec aux Eboulements ou à la Malbaie; aussi, ordres en Conseil ou ordres des départements à ce sujet. (*Pas imprimée.*)
- No. 122.. PLÂTRE DE PARIS.—Réponse à adresse, état montrant la quantité de plâtre de Paris et de gypse moulu ou calciné, importé des Etats-Unis durant la dernière année fiscale; indiquant aussi la quantité reçue à chaque port, etc. (*Pas imprimée.*)
- No. 123.. MATÉRIEL DE CHEMIN DE FER EN ENTREPÔT.—Réponse à ordre, état montrant les noms des compagnies de chemin de fer qui ont entré en entrepôt, depuis le 1er juillet 1867, des locomotives de chemin de fer, et autre matériel roulant de chemin de fer, la date de telles entrées et du paiement des droits de douane; aussi, les noms des compagnies dont tel matériel roulant fut mis en vente par le ministre des Douanes. (*Pas imprimée.*)

- No. 124. **McNEIL, R.** :—Réponse à ordre, correspondance ayant rapport à la destitution de R. McNeil, écrivain, comme préposé à l'engagement des matelots à la Petite Baie des Glaces, comté du Cap-Breton. (*Pas imprimée.*)
- No. 125. **ALASKA** :—Réponse à adresse, rapport de l'ingénieur qui a été employé l'année dernière à fixer la ligne de division probable entre la Colombie-Anglaise et l'Alaska, et autres documents ayant rapport à l'établissement de la ligne de division entre l'Alaska et le territoire anglais.
- No. 126. **EXPLORATION GÉOLOGIQUE** :—Rapport de l'exploration géologique du Canada, par Alfred R. C. Selwyn, M.R.S., M.S.G., directeur, pour l'année 1876-77. (*Pas ré-imprimé comme document de la session.*)
- No. 127. **TERRITOIRES, CONTINENT DE L'A. DU N.** :—Message transmettant la correspondance échangée avec le gouvernement de Sa Majesté, concernant la circonscription dans les limites du Canada des territoires du continent de l'Amérique du Nord. (*Pas imprimé.*)
- No. 128. **ETABLISSEMENT DE LA RIVIÈRE DU RAT** :—Réponse à adresse, correspondance et ordres en Conseil au sujet des terres occupées au lieu connu sous le nom d'établissement de la Rivière-du-Rat et sur la rivière Rouge, dans le comté de Provencher, ainsi que dans l'établissement de la petite Pointe-du-Chêne ou paroisse de Loretto, dans le comté de Selkirk, province de Manitoba. (*Pas imprimée.*)
- No. 129. **VALLÉE, J. S.** :—Réponse à ordre, copie de toute plainte faite en 1875 contre J. S. Vallée, écrivain, maître de poste de Montmagny; 2o. copie de l'enquête tenue en 1875 par M. Achille Talbot, sous-inspecteur des bureaux de poste, sur cette plainte. (*Pas imprimée.*)
- No. 130. **TERRAINS PRIS POUR CANAUX** :—Réponse à ordre, état montrant les différentes sommes d'argent payées à même les \$39,256.01 déposées à la banque de Montréal, à certaines personnes, pour terrains pris pour la construction de canaux, et les noms des personnes à qui les diverses sommes d'argent ont été payées. (*Pas imprimée.*)
- No. 131. **PENSIONS, OFFICIERS PUBLICS, C. B.** :—Réponse à ordre, correspondance relativement aux pensions accordées à des officiers publics qui étaient dans le service de la Colombie-Anglaise lors de l'Union, en 1871. (*Pas imprimée.*)
- No. 132. **MORRIS, HON. A.** :—Réponse à adresse, rapport présenté au gouvernement par l'honorable A. Morris, commissaire, en conformité de l'acte 38 Victoria, chapitre 53, sur la mise à exécution de cette loi et sur son opération dans la province de Manitoba.
- No. 133. **CERTIFICATS, ÉCOLES D'ARTILLERIE** :—Réponse à ordre, rapport montrant le rang et les noms de tous les officiers qui ont assisté aux écoles d'artillerie de la batterie A ou B, et ont obtenu des certificats. (*Pas imprimée.*)
- No. 134. **MILLE ÎLES** :—Réponse à ordre, état de toutes les ventes ou baux des îles du fleuve St. Laurent qui se trouvent entre Brockville et Kingston, et connues sous le nom des Mille Îles, durant les années fiscales de 1874-75, 1875-76, 1876-77. (*Pas imprimée.*)
- No. 135. **LA BANQUE NATIONALE** :—Réponse à ordre, correspondance entre le gouvernement ou le ministre de la Justice et les créanciers d'Olivier Latour, ou aucun d'eux, ou autres personnes, en leur nom, relativement à la prétendue forfaiture de la charte de la banque Nationale, encourue par cette banque pour avoir fait illégalement le commerce de bois et avoir manufacturé et vendu des bois d'équarrissage et en grume. (*Pas imprimée.*)
- No. 136. **TAUX DE PÉAGES, HAUT DE L'OTTAWA** :—Réponse à adresse, ordres en Conseil fixant le taux des péages que peut percevoir la compagnie d'amélioration du haut de l'Ottawa, sur les bois en grume et de construction passant dans les endroits améliorés. (*Pas imprimée.*)
- No. 137. **POLICE FÉDÉRALE** :—Rapport montrant la moyenne du nombre d'hommes de la police fédérale employés chaque mois de l'année expirée le 31 décembre 1877; le montant de la paie et des dépenses de voyages s'y rapportant. (*Pas imprimée.*)
- No. 138. **MARINE ET PÊCHERIES, I. P.-E.** :—Réponse à adresse, contrats et marchés passés, et tous télégrammes reçus et transmis relativement au service du département de la Marine et des Pêcheries à l'Île du Prince-Edouard, depuis l'entrée de l'île dans la confédération en juillet 1873. (*Pas imprimée.*)
- No. 139. **BOIS CARRÉ ET EN GRUME IMPORTÉS** :—Réponse à adresse, les quantités totales de bois carrés, de pin blanc, de bois de pin, etc., de mâts et espars de pin, bois carrés de chêne, d'orme, de frêne, de bois blanc, de noyer, de noyer-hickory, de pin rouge et de tous autres bois équarris, avec la valeur de ces bois; la valeur des douves de chêne rouge et blanc; les quantités totales de bois de pin blanc et rouge, etc., qui ont été importés en Canada par eau ou par chemin de fer des États-Unis d'Amérique.

- No. 140.. CHEMIN DE WINDSOR ET ANNAPOLIS:—Réponse à adresse, correspondance ayant rapport au chemin de fer de Windsor et Annapolis, l'embranchement de Windsor et le chemin de fer des Comtés de l'Ouest, etc.
- No. 141.. DROITS D'ACCISE, TIMBRES ET DOUANES:—Réponse à adresse, état de tous les droits de douane perçus en la cité de St. Jean, N.-B., pendant les mois de juillet, août, septembre, octobre, novembre, décembre, 1877, et les mois de janvier, février et mars 1878. (*Pas imprimée.*)
- No. 141a ————— Réponse à adresse, état de tous les droits de timbre perçus en Canada, pendant les mois de juillet, août, septembre, octobre, novembre, décembre, 1877, et les mois de janvier, février et mars, 1878. (*Pas imprimée.*)
- No. 141b ————— Réponse à adresse, état de tous les droits de douane perçus en Canada, pendant les mois de juillet, août, septembre, octobre, novembre, décembre, 1877, etc. (*Pas imprimée.*)
- No. 141c ————— Réponse à adresse, état de tous les droits de douane perçus en Canada, pendant les mois de juillet, août, septembre, octobre, novembre, décembre, 1876, etc. (*Pas imprimée.*)
- No. 141d ————— Réponse à adresse, état de tous les droits de timbre perçus en Canada, pendant les mois de juillet, août, septembre, octobre, novembre, décembre, 1876, etc. (*Pas imprimée.*)
- No. 141e ————— Réponse à adresse, état de tous les droits d'accise perçus en Canada, pendant les mois de juillet, août, septembre, octobre, novembre, décembre, 1876, etc. (*Pas imprimée.*)
- No. 141f ————— Réponse à adresse, état de tous les droits d'accise perçus en la cité de St. Jean, N.-B., pendant les mois de juillet, août, septembre, octobre, novembre, décembre, 1877, etc. (*Pas imprimée.*)
- No. 141g ————— Réponse à adresse, état de tous les droits de douane perçus en la cité de St. Jean, N.-B., pendant les mois de juillet, août, septembre, octobre, novembre, décembre, 1877. (*Pas imprimée.*)
- No. 141h ————— Réponse à adresse, état de tous les droits de douane perçus en la cité de St. Jean, N.-B., pendant les mois de juillet, août, septembre, octobre, novembre, décembre, 1876. (*Pas imprimée.*)
- No. 141i ————— Réponse à adresse, état de tous les droits d'accise perçus en la cité de St. Jean, N.-B., pendant les mois de juillet, août, septembre, octobre, novembre, décembre, 1876. (*Pas imprimée.*)
- No. 141j ————— Réponse à ordre, état des recettes des douanes et de l'accise dans la Colombie-Britannique pour les six mois expirés le 31 décembre dernier; aussi, état du revenu des douanes et de l'accise sur la rivière Stickine durant la même période; aussi, état des importations et exportations de la dite province durant la même période, etc.
- No. 142.. ACCISE, TIMBRES ET DOUANES:—Réponse à adresse, état de tous les droits d'accise perçus pendant les mois de juillet, août, septembre, octobre, novembre, 1877, pendant les mois de janvier, février et mars 1878, et aussi pendant les mois d'avril, mai et juin 1877.
- No. 143.. HAWS, POURSUITE DE:—Réponse à adresse, copie de la déclaration et du décret dans la poursuite du procureur-général de Sa Majesté pour le Canada *versus* Haws, actuellement pendante devant la division de la chancellerie de la haute cour de justice en Angleterre.
- No. 144.. BUREAU DE POSTE DE MUIR:—Réponse à ordre, correspondance relative à la fermeture du bureau de poste de Muir; correspondance relative à la destitution de Charles Lilley comme maître de poste à London-Est, et la nomination de M. Mills comme maître de poste à sa place. (*Pas imprimée.*)
- No. 145.. GRAND VILLAGE:—Réponse à ordre, correspondance relative au changement de la route de la malle entre Grand Village et les Cinq Iles *viâ* Portapique Mountain, dans le comté de Colchester. (*Pas imprimée.*)
- No. 146.. NOMINATIONS À DES EMPLOIS:—Réponse à ordre, copie des documents originaux faits et signés par les sous-chefs des différents départements publics, comportant avoir été faits conformément à l'ordre de la Chambre du 5 mars 1877, comme suit: "les noms des personnes nommées entre le 1er janvier et le 7 novembre 1873, etc. (*Pas imprimée.*)
- VOLUMES SPÉCIAUX.**
- No. 147.. COMMISSION D'HALIFAX:—Réponse à adresse, documents relatifs aux questions décidées par le jugement rendu à Halifax au sujet de l'indemnité de \$5,500,000, en vertu du traité de Washington.

SUPPLÉMENT No. 4

AU

RAPPORT ANNUEL

DU MINISTÈRE DE LA

MARINE ET DES PÊCHERIES

POUR 1877,

CONTENANT UNE

LISTE DES NAVIRES

INSCRITS SUR LES

LIVRES D'ENREGISTREMENT DU CANADA

LE

3^{ie} JOUR DE DÉCEMBRE

1877.

L'HON. A. J. SMITH,
Ministre de la Marine.

M. WILLIAM SMITH,
Député du Ministre de la Marine.



OTTAWA:

IMPRIMÉ PAR MACLEAN, ROGER ET C^{ie}., RUE WELLINGTON

1878.

RAPPORT SUR LA NAVIGATION.

A l'honorable

SIR ALBERT J. SMITH, C.C.M.G.,

Ministre de la Marine et des Pêcheries.

MONSIEUR,—J'ai l'honneur de vous présenter le supplément No. 4 du dixième rapport annuel de ce ministère, supplément qui contient une liste des navires restés inscrits sur le registre de la marine du Canada au 31 décembre 1877, donnant le nom de chaque navire, son numéro matricule, le port où il était alors enregistré, son grément, le chantier et l'année de sa construction, ses dimensions et son tonnage enregistrés. Quant aux navires à vapeur, la liste indique le tonnage brut et le tonnage précis de chacun d'eux. Elle donne aussi le nom et le lieu de résidence de l'armateur, et lorsqu'il y en a plus d'un, le nom et le lieu de résidence de l'armateur-gérant. Autant que possible, j'ai fait connaître l'institution où les navires à vapeur sont classés ; mais la liste ne contient aucun renseignement au sujet de la classification.

Je vous présente aussi des statistiques indiquant le nombre des navires et le chiffre du tonnage portés au registre de la marine du Canada au 31 décembre 1877 ; le nombre des nouveaux navires construits et enregistrés en ce pays pendant la dernière année de calendrier ; un tableau comparatif des navires et du tonnage inscrits sur le registre à la fin de 1873, 1874, 1875, 1876 et 1877, et un autre tableau comparatif du nombre des nouveaux navires construits et enregistrés en Canada pendant ces mêmes années ; ainsi qu'une statistique pour 1877 des navires océaniques et des steamers de plus de 100 tonneaux enregistrés appartenant aux différentes puissances maritimes du monde.

Le nombre total des navires restés inscrits sur les registres du Canada le 31 décembre dernier était de 7,362, représentant un jaugeage de 1,310,468 tonneaux enregistrés, ce qui est un excédant, comparé à l'année précédente, de 170 navires et 49,575 tonneaux.

En portant la valeur de la capacité de tous les navires enregistrés en Canada à \$30 par tonneau, le chiffre se serait élevé, le 31 décembre 1877, à \$39,314,040, ou £7,862,808 sterling.

Le tonnage enregistré en 1875 a été de 47,202 tonneaux de plus qu'en 1874 ; en 1876, 55,328 tonneaux de plus qu'en 1875, et en 1877, 49,575 tonneaux de plus qu'en 1876.

Ci-suit un tableau compilé du *Répertoire Général* de 1877 et 1878, par lequel on voit que le tonnage des navires enregistrés dans l'empire britannique, y compris le Canada et les autres colonies, était de 7,677,024. Les Etats-Unis d'Amérique viennent au second rang avec un tonnage de 2,564,930; dans ce nombre n'est pas inclus le tonnage des navires faisant le commerce de l'intérieur sur les lacs, les fleuves et les rivières. La Norvège vient en troisième lieu avec un tonnage de 1,391,877 et est suivie par l'Italie avec un tonnage de 1,360,425. L'Allemagne vient ensuite avec une marine marchande de 1,053,229 tonneaux; puis la France avec 870,225 tonneaux. Il ressort de ce tableau que le Canada, avec sa marine marchande de 1,310,468 tonneaux, occupe le cinquième rang. A l'exception du Canada, ces chiffres ne comprennent pas le tonnage des bâtiments naviguant sur les eaux de l'intérieur, ni des vapeurs ayant un tonnage moindre que 100 tonneaux enregistrés; mais, tout en tenant compte de ce fait, la marine du Canada paraît avoir le droit d'occuper le cinquième rang parmi les marines marchandes du monde.

Le nombre de navires nouveaux construits en Canada, l'année dernière, et enregistrés dans les différents ports d'enregistrement du pays a été de 430, jaugeant 118,985 tonneaux,—soit, comparé à 1876, une diminution de 8,715 tonneaux, mais une augmentation de 14 dans le nombre des navires.

Outre les navires construits et enregistrés en Canada dans le cours de la dernière année de calendrier, deux autres jaugeant 1,943 tonneaux ont encore été construits à Québec et sont sortis de ce port en destination du Royaume-Uni en vertu d'un permis du Gouverneur et sans avoir été enregistrés. Ajoutant ces navires aux autres construits dans la même période, nous obtenons un total de 432 navires et un tonnage de 120,928 tonneaux pour l'année 1877. A \$45 le tonneau, ces navires représentent une valeur de \$5,411,760 ou de £1,088,352 sterling.

En 1873 un acte fut adopté par le Parlement du Canada, 36 Vict. chap. 128, révoquant l'acte concernant l'enregistrement des navires naviguant à l'intérieur, et leur appliquant les dispositions de l'Acte de la Marine Marchande du Parlement impérial adopté en 1854, et des actes qui l'amendent, et permettant aux navires enregistrés pendant que l'acte concernant l'enregistrement des navires naviguant à l'intérieur était en force, de garder leur premier enregistrement et le même jaugeage, mais exigeant que tous les navires enregistrés en vertu de l'acte de 1854 fussent, à partir du 27 de mars 1874, enregistrés et jaugés d'après les dispositions et règlements de l'Acte impérial de la Marine Marchande de 1854, et des actes qui l'amendent, acte qui était en opération auparavant dans les provinces de Québec, du Nouveau-Brunswick, de la Nouvelle-Ecosse, de l'Île du Prince-Edouard et de la Colombie-Britannique. La règle de jaugeage de l'Acte impérial de la Marine Marchande de 1854 exige que tous les espaces fermés d'une manière permanente situés au-dessus du pont supérieur d'un navire—espaces qui sont si bien à l'abri du mauvais temps et de la mer, qu'ils peuvent recevoir une cargaison ou l'équipage du navire, ou des passagers—soient

jaugés et leur tonnage ajouté à celui enregistré en vertu de cet acte. Cette disposition comprend la cabine ou salon au-dessus du pont, appartement si général dans cette classe de navires qui naviguent sur les eaux de l'intérieur du Canada, transportant fret et passagers, et ce qui dans ce genre de navires est la source presque unique de leurs revenus. On s'est aperçu, cependant, que dans la plupart des navires enregistrés en vertu du dernier acte concernant l'enregistrement des navires naviguant à l'intérieur, les espaces fermés au-dessus du pont supérieur n'avaient pas été compris dans le tonnage enregistré du navire, rendant ainsi le tonnage de ces navires de beaucoup moindre que le tonnage enregistré des navires de mêmes dimensions mesurés et enregistrés en vertu de l'Acte de la Marine Marchande de 1854. La conséquence, c'est que les navires à vapeur enregistrés d'après l'acte impérial se trouvaient dans une position désavantageuse comparativement aux navires enregistrés d'après les dispositions de l'acte concernant les navires naviguant à l'intérieur, en ce qui regarde les droits de tonnage et les honoraires à payer.

Il fut dès lors jugé convenable de mettre tous les navires à vapeur du Canada sur le même pied d'égalité, et pendant la session du Parlement de 1877 il fut adopté un acte très court qui oblige tous les navires enregistrés en Canada avant le 27e jour de mars 1874, et jaugés pour l'enregistrement d'après d'autres règlements que ceux prescrits par l'Acte de la Marine Marchande de 1854, d'être jaugés de nouveau d'après les règlements de l'Acte de la Marine Marchande de 1854, et que le tonnage ainsi obtenu sera le tonnage du navire pour toutes autres fins que celles de l'Acte concernant l'inspection des bateaux à vapeur et pour la plus grande sécurité de leurs passagers.

Une fois l'acte passé, notre ministère prit des mesures immédiates pour en mettre les dispositions à exécution; dans ce but il donna ordre à plusieurs jaugeurs des plus habiles et des plus expérimentés au service de ce ministère de jauger de nouveau les navires tombant sous l'effet de l'acte. Ce fut en mai dernier que ce jaugeage fut commencé, et, à la fin de la navigation, 180 navires avaient été jaugés d'après les nouveaux règlements sans avoir souffert aucun dommage, ni retard, vu que les jaugeurs ont toujours eu soin de s'assurer de leur tonnage lorsqu'ils étaient dans le port et sans chargement. Il reste encore à jauger entre 75 et 100 navires, principalement des petits bateaux naviguant sur les petits lacs et les petites rivières, tâche que nous espérons pouvoir accomplir dans le cours de la saison prochaine.

Comme dans plusieurs cas un montant de tonnage considérable a été obtenu par le remesurage des navires à vapeur, le gouvernement, par un arrêté du Conseil en date du 1er juin dernier, a réduit de 7 à 4 cts. par tonneau les droits de tonnage imposés par l'Acte concernant l'inspection des bateaux à vapeur: cette réduction devant compter depuis le 1er juillet dernier; une diminution fut aussi faite dans les péages des canaux. Ces réductions ont été opérées dans le but de venir en aide aux propriétaires de bateaux à vapeur pour une partie de la dépense additionnelle occasionnée par l'augmentation dans le tonnage des bateaux à vapeur.

ETAT indiquant le nombre de navires et leur tonnage inscrits sur les registres des différents ports d'enregistrement du Canada, le 31 décembre 1877.

PROVINCE DU NOUVEAU-BRUNSWICK.

Nom du port.	Navires.	Tonneaux.
Chatham.....	154	15,151
Dorchester.....	18	13,169
Sackville.....	7	2,852
St. André.....	178	18,669
St. Jean.....	776	279,618
Total.....	1,133	329,457

PROVINCE DE LA NOUVELLE-ECOSSE

Amherst.....	10	5,589
Annapolis.....	70	21,011
Arichat.....	133	7,593
Barrington.....	26	1,629
Baddeck.....	9	557
Digby.....	146	17,654
Guysborough.....	46	2,807
Halifax.....	1,017	111,694
Liverpool.....	116	12,305
Londonderry.....	8	3,228
Lunenburg.....	216	12,734
Maitland.....	30	25,335
Pugwash.....	17	1,130
Parraboro'.....	80	11,742
Pictou.....	98	30,846
Port Hawkesbury.....	37	1,988
Port Medway.....	23	1,103
Sydney.....	92	6,627
Shelburne.....	124	14,403
Truro.....	1	41
Windsor.....	200	90,378
Weymouth.....	22	6,178
Yarmouth.....	440	155,007
Total.....	2,961	541,579

PROVINCE DE QUÉBEC.

Gaspé.....	38	1,903
Montréal.....	968	131,043
Iles de la Madeleine.....	34	1,284
New Carlisle.....	29	1,617
Percé.....	3	232
Québec.....	859	112,320
Total.....	1,951	248,399

ETAT indiquant le nombre de navires et leur tonnage inscrits sur les registres, etc.—*Suite.*

PROVINCE D'ONTARIO.

Nom du port.	Navires.	Tonneaux.
Amherstburg.....	11	385
Belleville.....	8	723
Brockville.....	14	544
Brighton.....	1	87
Collingwood.....	3	543
Chippewa.....	3	153
Chatham.....	19	2,678
Cramahé.....	5	594
Osbourg.....	6	728
Darlington.....	3	373
Dunnville.....	17	1,849
Dundas.....	2	246
Goderich.....	20	1,506
Port Erie.....	1	559
Hamilton.....	35	8,713
Kingston.....	204	26,925
Kingsville.....	1	101
Niagara.....	1	512
Morrisburg.....	3	361
Napanee.....	21	3,054
Newcastle.....	1	158
Ottawa.....	92	9,492
Owen Sound.....	8	1,763
Oakville.....	10	1,166
Port Burwell.....	26	5,407
Port Dover.....	21	1,444
Port Colborne.....	7	765
Port Hope.....	23	3,340
Port Rowan.....	9	1,156
Port Stanley.....	6	1,491
Pictou.....	40	5,204
Saugen.....	3	115
Sarnia.....	15	4,003
Sault Ste. Marie.....	4	170
Ste. Catherine.....	130	28,374
Toronto.....	70	8,574
Windsor.....	45	5,863
Whitby.....	3	538
Wallaceburg.....	30	2,104
Total.....	926	131,761

ILE DU PRINCE-EDOUARD.

Charlottetown.....	342	55,547
Total.....	342	55,547

COLOMBIE-BRITANNIQUE.

Victoria.....	43	3,479
Total.....	43	3,479

ETAT indiquant le nombre et le tonnage des navires inscrits sur les registres,
etc.—*Suite.*

MANITOBA.

Nom du port.	Navires.	Tonneaux.
Winnipeg.....	6	246
Total.....	6	246

SOMMAIRE.

Nouveau-Brunswick.....	1,133	329,457
Nouvelle-Ecosse.....	2,961	541,579
Québec.....	1,951	248,389
Ontario.....	926	131,761
Ile du Prince-Edouard.....	342	55,547
Colombie-Britannique.....	43	3,479
Manitoba.....	6	246
Total.....	7,362	1,310,468

ÉTAT COMPARATIF indiquant le nombre et le tonnage des navires inscrits sur les registres du Canada le 31 décembre 1873, 1874, 1875, 1876 et 1877.

Provinces.	1873.		1874.		1875.		1876.		1877.	
	Navires.	Tonneaux.	Navires.	Tonneaux.	Navires.	Tonneaux.	Navires.	Tonneaux.	Navires.	Tonneaux.
Nouveau-Brunswick.....	1,147	277,850	1,144	294,741	1,133	307,926	1,154	324,513	1,133	329,487
Nouvelle-Ecosse.....	2,803	449,701	2,787	479,669	2,786	505,144	2,867	529,253	2,961	541,579
Québec.....	1,842	214,043	1,837	218,946	1,831	222,965	1,902	228,502	1,951	248,399
Ontario.....	681	89,111	815	113,008	825	114,990	889	123,947	1,926	131,761
Ile du Prince-Édouard.....	280	38,918	312	48,368	335	50,677	338	50,692	342	55,547
Colombie-Britannique.....	30	4,095	35	3,611	40	3,685	40	3,809	43	3,479
Manitoba.....	2	178	2	178	6	246
Total.....	6,783	1,073,718	6,930	1,158,363	6,952	1,205,565	7,192	1,260,893	7,362	1,310,468

ÉTAT indiquant le tonnage des navires de long cours et des steamers de plus de 100 tonneaux enregistrés de chacun des différents États maritimes du monde en 1877, emprunté au *Répertoire Général* pour 1877 et 1878.

Pavillon.	Steamers.	Tonnage brut des steamers.	Tonnage net des steamers.	Voiliers.	Tonnage net des voiliers.	Total du tonnage. net.
Britannique, y comp. le Canada et les colonies.	3,133	3,283,910	2,150,094	17,765	5,526,930	7,677,024
Américain.....	542	674,036	418,249	6,307	2,146,731	2,564,980
Norvégien.....	122	54,604	38,928	4,135	1,352,949	1,391,877
Italien.....	110	95,309	63,440	4,402	1,296,985	1,360,425
Canadien (1,310,468 tonnes).....						
Allemand.....	220	259,785	177,385	3,140	875,844	1,053,229
Français.....	272	319,179	203,488	3,300	666,767	870,255
Espagnol.....	224	176,310	116,110	2,744	550,533	666,643
Russe.....	145	105,040	68,782	1,802	417,973	486,755
Suédois.....	210	87,287	60,293	1,941	402,248	462,541
Hollandais.....	110	112,879	76,357	1,258	366,284	442,641
Grec.....	12	7,621	4,940	2,024	419,478	424,418
Austrichien.....	74	83,545	52,209	652	253,730	305,939
Danois.....	96	61,671	40,394	1,203	182,870	223,264
Amérique du Sud.....	82	58,649	38,804	355	129,901	168,705
Portugais.....	26	22,480	15,321	441	106,215	121,536
Turc et Egyptien.....	33	30,467	19,661	300	50,101	69,762
Amérique Centrale.....	13	10,152	6,840	57	18,546	25,386
Belge.....	25	35,461	25,578	25	13,053	38,631
Asiatique.....	22	29,314	18,312	56	21,079	39,391
Total.....	5,471	5,507,699	3,595,185	51,907	14,798,217	18,393,402

ÉTAT indiquant le nombre des *nouveaux* navires construits et inscrits sur les registres du Canada, le 31 décembre 1877.

PROVINCE DU NOUVEAU-BRUNSWICK.

Nom du port.	Navires.	Tonneaux.
Chatham.....	9	3,067
Dorchester.....	5	2,859
St. André.....	4	1,130
St. Jean.....	35	23,682
Sackville.....	1	420
Total.....	54	31,158

PROVINCE DE LA NOUVELLE-ÉCOSSE.

Amherst.....	3	222
Annapolis.....	5	1,433
Arichat.....	2	71
Barrington.....	4	251
Digby.....	11	1,350
Guysboro'.....	4	734
Halifax.....	42	5,850
Liverpool.....	10	486
Lunenburg.....	21	1,062
Maitland.....	6	6,090
Parrsboro'.....	5	744
Pictou.....	8	1,477
Port Hawkesbury.....	2	115
Port Medway.....	11	478
Sydney.....	4	111
Shelburne.....	18	2,128
Truro.....	2	865
Windsor.....	17	12,398
Weymouth.....	9	2,771
Yarmouth.....	35	9,314
Total.....	219	47,980

PROVINCE DE QUÉBEC.

Montréal.....	17	1,353
Iles de la Madeleine.....	3	185
New Carlisle.....	1	16
Québec.....	41	17,699
Total.....	62	19,253

ÉTAT indiquant le nombre des *nouveaux* navires construits et inscrits sur les registres, etc.—*Suite.*

PROVINCE D'ONTARIO.

Nom du port.	Navires.	Tonneaux.
Brockville.....	1	97
Collingwood.....	1	183
Chatham.....	1	27
Hamilton.....	2	217
Kingston.....	7	1,398.
Napanee.....	1	121
Ottawa.....	2	200
Port Dover.....	1	18
Pictou.....	1	322
Sta. Catherine.....	3	497
Toronto.....	6	187
Windsor.....	2	49
Total.....	28	3,316

ILE DU PRINCE-EDOUARD.

Charlottetown.....	62	17,026
Total.....	62	17,026

COLOMBIE-BRITANNIQUE.

Victoria.....	2	204
Total.....	2	204

MANITOBA.

Winnipeg.....	3	48
Total.....	3	48

RÉCAPITULATION.

Nouveau-Brunswick.....	54	31,158
Nouvelle-Ecosse.....	219	47,980
Québec.....	62	19,253
Ontario.....	28	3,316
Ile du Prince-Édouard.....	62	17,026
Colombie-Britannique.....	2	204
Manitoba.....	3	48
Total.....	430	118,985

ETAT COMPARATIF des *NOUVEAUX* navires construits et enregistrés en Canada, pendant les années expirant le 31 décembre 1874, 1875, 1876 et 1877.

Provinces.	1874.		1875.		1876.		1877.	
	Navires.	Tonneaux.	Navires.	Tonneaux.	Navires.	Tonneaux.	Navires.	Tonneaux.
Nouveau-Brunswick	99	42,027	65	33,483	61	31,040	54	31,168
.....	175	84,480	177	67,106	194	58,771	219	47,980
Nouvelle-Ecosse	73	20,796	102	22,825	51	17,800	62	19,253
.....	50	10,797	53	7,760	47	5,397	28	3,316
Québec.....	88	24,634	83	19,838	62	14,571	62	17,026
Ontario.....	5	216	1	121	2	204
Ile du Prince-Édouard.....	3	48
Colombie-Britannique.....
Manitoba.....	490	183,010	480	151,012	416	127,700	430	118,985
Ajoutez les nouv. navires const. en Canada et qui sont partis pour le	6	7,746	3	2,721	2	1,943
M. Royaume-Uni sous permis du Gouverneur, sans avoir été enregistré.	1	480
M. Aj. les navires qui ont laissé Québec pour se faire enreg. en Allemagne.	496	190,756	480	151,012	420	130,901	432	120,928
Total.....

J'ai l'honneur d'être, monsieur,
 Votre obéissant serviteur,

W.M. SMITH,
 Député du ministre de la Marine.

DÉPARTEMENT DE LA MARINE,
 OTTAWA, 7 juin 1878.

LISTE DES NAVIRES inscrits sur les livres d'enregistrement du Canada, etc.—*Suite.*

ERRATA.

Numéro officiel.	Nom du navire.	Port d'enregistrement.	Grément.	Année de sa construction	Lien de sa construction.	Voilier ou vapeur.	Dimensions.			Tonnage brut des vapeurs. Tonnage enregistre.	Propriétaire ou agent, s'il y en a plus qu'un, et adresse.	Observations.	
							Longueur.	Largeur.	Profondeur.				
*	Alexander Jones.	Amherstburg.	Vapeur.....	1866	Amherstburg, Ont.	A hélice.....	p. 10es p. 10es	38 0	9 5	4 5	26 18	Wm. Keays, Sarnia, Ont.	

* Le numéro de ce navire aurait dû paraître sur la page 18.

LA CLASSIFICATION DES NAVIRES

Est donnée dans quelques cas où l'on a pu obtenir des renseignements, mais le département ne peut en garantir l'exactitude, vu que la classification des navires change à mesure qu'ils vieillissent.

MM. SMITH,

Député du ministre de la Marine.

MINISTÈRE DE LA MARINE,

OTTAWA, février 1878.

Numero officiel.	Nom du navire.	Port d'enregistrement.	Gréement.	Année de sa construction.	Lieu de sa construction.	Voilier ou vapeur.	Dimensions enregistrées.			Tonnage.		Observations.
							Longueur.	Largeur.	Profondeur.	Tonnage brut des vapeurs.	Tonnage enregistré.	
66,862	A. C. Watson.	St. Jean.	Goëlette.	1872	Cambridge, comté de Queens, N.B.	Voilier	p. 10es p. 10es	76 5	24 0	34 0	112	Classée aux Lloyds américains.
71,316	A. E. Boisford	Sackville	Petite barq.	1875	Sackville, N.B.	do	137 8	31 0	12 9	9 7	434	Classée aux Lloyds américains.
54,443	A. F. Randolph	St. Jean	Goëlette	1866	Cannings, comté de Queens, N.B.	do	94 0	27 3	9 7	7 2	155	Classée aux Lloyds américains.
59,371	A. J. Franklin	St. André	do	1854	Essex, E.U.	do	65 6	19 1	7 2	6 0	53	Classée aux Lloyds américains.
59,346	A. J. Mallock.	do	do	1856	Bath, E.U.	do	50 0	14 0	6 0	7 8	21	Classée aux Lloyds américains.
49,002	A. Scaman	Chatham, N.B.	do	1864	Rivière Herbert, N.E.	do	75 5	21 4	7 8	9 1	85	Classée aux Lloyds américains.
.....	A.	Montréal	Barge	1863	Montréal	do	93 1	18 9	9 1	5 1	145	Classée aux Lloyds américains.
.....	A.	do	Barge	1867	Lenoraie	do	93 6	17 3	5 1	5 6	92	Classée aux Lloyds américains.
71,610	A. No. 1.	do	Barge	1875	Lachine	do	91 5	20 2	5 6	8 4	69	Classée aux Lloyds américains.
38,790	A. W. C.	New Car- liste.	Goëlette	1871	Province de Qué- bec.	do	61 4	19 6	8 4	6 9	55	Classée aux Lloyds américains.
55,619	A. Painchand.	Iles de la Madeleine.	do	1863	Iles de la Made- leine.	do	62 6	18 8	6 9	8 2	36	Classée aux Lloyds américains.
73,990	A. Talbot	Québec	do	1876	Cap St. Ignace.	do	77 5	21 5	8 2	9 1	81	Classée aux Lloyds américains.
38,782	A. Causand	New Car- liste.	do	1868	Marin, P. Q.	do	69 0	20 6	9 1	9 8	70	Classée aux Lloyds américains.
38,787	A. J. White	do	do	1870	Carleton, Qué.	do	70 5	21 0	9 8	5 1	99	Classée aux Lloyds américains.
.....	A. H. Bryson	Montréal	Barge	1869	Montréal	do	95 0	18 1	5 1	6 1	104	Classée aux Lloyds américains.

.....	A. Haloro	do	Barge	1869	Sackville	do	90 6	18 8	6 1	7 2	106	Classée aux Lloyds américains.
36,287	A. Fifield	Charlotte- town.	Goëlette	1851	Ile au Cerf	do	51 9	16 4	7 2	7 3	34	Classée aux Lloyds américains.
71,149	A. McRae	do	do	1875	Pinnette, co. de Queens, I.P.E.	do	59 2	18 0	7 3	7 0	50	Classée aux Lloyds américains.
.....	A.	Montréal	Barge	1863	Lachine	do	87 6	22 2	7 0	177	107	Classée aux Lloyds américains.
71,197	A. H. Baldwin.	Ottawa	Vapeur	1875	Arnprior, Ont.	A hélice	101 5	20 6	7 7	8 0	98	Classée aux Lloyds américains.
71,223	A. Neff	Sault St. Marie.	do	1871	Ash Kosh, E.U.	do	80 0	16 5	8 0	128	75	Classée aux Lloyds américains.
72,591	A. G. Ryan	Kingston	Goëlette	1877	Kingston	Voilier	92 6	22 5	7 8	4 0	112	Classée aux Lloyds américains.
71,103	A. N. Pyke	Chatham	Barge	1874	Chatham, Ont.	A hélice	72 0	15 0	4 0	8 0	22	Classée aux Lloyds américains.
.....	A. Shade	Goderich	Goëlette	1857	Goderich	Voilier	71 3	16 8	8 0	6 6	72	Classée aux Lloyds américains.
.....	A. P. Wait	St. Cathari- ne.	Chaïan	1864	Dunnville, Ont.	do	110 0	21 6	6 6	11 4	144	Classée aux Lloyds américains.
72,714	A. Muir	do	Goëlette	1874	Port Dalhousie, Ont.	do	138 4	23 9	11 4	8 6	330	Classée aux Lloyds américains.
57,205	A. B. Baxter	Windsor, NE	do	1868	Cornwallis, N.E.	do	71 0	21 2	8 6	9 4	73	Classée aux Lloyds américains.
46,094	A. O. Major	Shelburne	do	1863	Shelburne, N.E.	do	80 0	22 0	9 4	7 4	90	Classée aux Lloyds américains.
51,794	A. E. Dater	Yarmouth	do	1866	Liverpool, N.E.	do	60 0	20 0	7 4	6 6	45	Classée aux Lloyds américains.
70,997	A. F. Stone- man	do	Navire	1874	Green Cove, N.E.	do	180 0	36 5	21 9	6 6	1017	Classée aux Lloyds américains.
57,668	A. H. C.	Halifax	Goëlette	1867	Marie Joseph, N.E.	do	51 6	17 6	6 6	6 5	34	Classée aux Lloyds américains.
75,619	A. J. Lloyd	Shelburne	do	1877	Port Herbert, N.E.	do	47 0	16 9	6 5	9 4	26	Classée aux Lloyds américains.
69,129	A. N. Payne	Halifax	do	1875	Riv. Moses, N.E.	do	76 6	23 2	9 4	7 8	88	Classée aux Lloyds américains.
37,005	A. B. McKen- zie	Shelburne	do	1860	R. auSable, N.E.	do	60 0	17 8	7 8	16 8	43	Classée aux Lloyds américains.
69,685	A. B. Stronach	Annapolis	Brigantin	1874	Margaretville, N.E.	do	138 8	32 8	16 8	6 8	493	Classée aux Lloyds américains.
76,541	A. W. Dood	Barrington	Goëlette	1860	Essex, E.U.	do	63 8	20 0	6 8	19 2	50	Classée aux Lloyds américains.
61,826	A. Goudey	Yarmouth	Barque	1871	Meteghan, N.E.	do	165 0	33 3	19 2	717	Classée aux Lloyds américains.

Liste des navires inscrits sur les livres d'enregistrement du Canada, etc.—Suite.

Numéro officiel.	Nom du navire.	Port d'enregistrement.	Grément.	Année de sa construction.	Lieu de sa construction.	Voilier ou vapeur.	Dimensions enregistrées.		Tonnage brut des vapeurs.	Tonnage enregistré.	Observations.
							Longueur.	Largeur.			
59,874 A.	Acacia	Québec	Barge	1868	Québec	Voilier	p. 10es 100 0	p. 10es 23 4	8 2	144	Cie de Transport du St. Laurent et Chicago, Montréal.
42,069 A. B.	Acacia	do	Goëlette	1861	Iles de la Made-	do	59 0	18 6	7 6	45	Patrick Twohey, Québec.
66,973 Abana.	Abana	St. Jean	Navire	1874	Portland, St. Jean, N.B.	do	191 5	37 7	24 1	1288	David V. Roberts, de St. Jean, N.B. Lloyds américains.
64,474 Abram Young.	Abram Young	do	Barque	1870	Granville, N.E.	do	154 8	33 9	20 0	756	Troop et fils, St. Jean, N.B. Lloyds américains.
51,695 Aysinian	Aysinian	do	Barge	1863	Montréal	do	99 2	22 8	6 1	111	Wm. Beaupré, Yamas-ka, Que.
72,148 Abbie B.	Abbie B.	Windsor, N.E.	Vapeur	1847	Clayton, New-York.	A aubes	230 2	32 2	11 2	1064	Cie. de navigation Richelieu et Ontario.
53,795 Abby Alice	Abby Alice	Halifax	Goëlette	1868	Saugen, Ont.	Voilier	55 3	15 8	6 7	49	Geo. McAuley, Sauguen, Ont. Lloyds américains.
74,369 Abdel	Abdel	Shelburne	do	1877	Shelburne, N.E.	do	167 0	36 0	19 0	759	O'W., Bertain, New-York, E.U.
37,437 Abigail	Abigail	Halifax	do	1842	Baie Mahone	do	61 0	20 3	8 1	72	Louis Garnier, marin, Baie St. George, Terre-Neuve.
39,005 Abigail	Abigail	do	do	1835	Barrington, N.E.	do	49 8	16 4	8 5	53	Ernest P. Young, Shelburne, N.E.
51,980 Abigail	Abigail	Yarmouth	Navire	1866	Riv. au Castor, N.E.	do	45 5	14 0	7 5	36	Reuben J. Hart, marchand Halifax, N.E.
69,961 Abigail Brown	Abigail Brown	Pt. Hawkesbury.	Goëlette	1850	Essex, E.U.	do	154 0	32 2	19 3	626	A. C. Robbins, Yarmouth. Vérités françaises.

66,936 Acacia	Acacia	St. Jean	Goëlette	1873	Upper Gagetown, co. de Queen's, N.B.	do	76 3	26 0	7 3	99	David V. Roberts, de St. Jean, N.B. Classés aux Lloyds américains.
59,214 Actire	Actire	do	Goëlette	1869	St. Martin, N.B.	do	85 0	24 7	10 3	132	Samuel J. Calhoun, Harvey, comté d'Albert, N.B. do
61,157 Acadian	Acadian	Montréal	Vapeur	1873	Montréal	A hélice	127 2	24 6	12 9	345	Cie. de transport de Montréal.
69,660 Activity	Activity	Québec	Vapeur	1875	Lévis	do	205 1	28 8	15 8	931	Sir Hugh Allan, Montréal.
72,942 Acadia	Acadia	do	Barge	1875	Québec	do	47 0	12 4	6 1	15	F. X. Marquis, St. Joseph de Lévis, P.Q.
71,069 Active	Active	Hamilton, Ont.	Vapeur	1867	Hamilton, Ont.	Voilier	150 0	26 5	11 0	375	Thomas Workman, Montréal.
71,069 Active	Active	Napanee	Barge	1875	Mill Point, Ont.	A hélice	135 8	24 6	7 0	612	Eliz. Malcolmson, Hamilton, Ont.
71,069 Active	Active	Port Dover	Goëlette	1865	Port Dover, Ont.	Voilier	75 4	18 4	5 4	32	F. Voit, Rondeau, Ont.
38,526 Acadian	Acadian	Kingston	Goëlette	1873	Smith's Falls, Ont.	do	50 8	13 3	5 5	188	J. Conley, Yarker, Ont.; machiniste.
38,526 Acadian	Acadian	Arichat	Brigantin	1875	Guyboro' N.E.	do	102 3	24 0	9 4	482	A. Bellefontaine, Arichat, C.B.
42,304 Acadian	Acadian	Halifax	Goëlette	1818	Annapolis, N.E.	do	64 1	16 3	8 9	81	Joseph Wheelock, marchand, Granville, N.E.
69,434 Acadia	Acadia	do	Goëlette	1863	Londonderry, N.E.	do	62 2	18 5	8 5	57	Alfred Wood, navigateur, Hillsboro' N.B. Classés à l'Association Améric. des matres de navir. do
55,537 Acadia	Acadia	Pictou	Brigantin	1875	Pictou, N.E.	do	108 8	27 5	12 7	241	Wm. Campbell, constr. de nav., Pictou, N.E. do
66,716 Acadian	Acadian	Yarmouth	Navire	1874	Tusket, N.E.	do	115 4	26 9	12 3	271	J. H. Zwicker, const. de navires, Baie Mahone N.E. do
57,742 Acara	Acara	Halifax	Goëlette	1869	Port Medway, N.E.	do	168 9	34 4	20 6	815	Ed. Ganion, maître-navigateur, Arichat, N.E. Classés aux Lloyds américains.
74,135 Acme	Acme	Lunenburg	do	1876	Baie Mahone, N.E.	do	45 6	16 6	6 9	29	S. Hatfield, Yarmouth, N.E.
75,562 Acme	Acme	do	do	1877	Lunenburg, N.E.	do	74 0	22 5	8 5	52	Daniel Oronan, marchand, Halifax, N.E.
35,116 Acorn	Acorn	Windsor, N.E.	do	1853	Cornwallis, N.E.	do	64 0	20 6	8 3	76	James Young, navigateur, Lunenburg, N.E.
52,097 Acorn	Acorn	do	do	1870	Horton, N.E.	do	47 4	12 4	6 8	21	R. McLean, Lancaster, N.B.
38,342 Active	Active	Arichat	do	1817	Arichat, N.E.	do	69 0	21 2	9 4	81	Wm. Ross, Kempt, N.E.
51,322 Active	Active	Digby	do	1866	Clare, N.E.	do	61 5	16 8	7 8	40	Ed. Marchand, Arichat, N.E. Classés à l'Association Améric. des matres de navir. do
			do			do	60 0	20 0	7 5	47	Jno. Leary, maître-navigateur, Sandy Cove, N.E.

LISTE des navires inscrits sur les livres d'enregistrement du Canada, etc.—Suite.

Numéro officiel.	Nom du navire.	Port d'enregistrement.	Grément.	Année de sa construction.	Lieu de sa construction.	Voiliers ou vapeurs.	Dimensions enregistrées.			Tonnage.		Propriétaire ou agent s'il y en a plus qu'un. et adresse.	Observations.
							Longueur.	Largeur.	Profondeur.	Tonnage brut des vapeurs.	Tonnage enregistré.		
64,843	Active	Halifax	Goëlette	1871	Owl's Head, N.E. Breton.	Voilier	p. 10es p. 10es	52 4	16 8	7 1	33	Wm. Palmer, navigat., Owl's Head, I.N.	
38,593	Active	Sydney	do	1855	Bras D'Or, Cap-Breton.	do	42 5	12 8	4 9	17	Jas. McDonald, forgeron, Sydney Nord, N.E.	
34,946	Active	Yarmouth	do	1846	Petit Passage, N.E.	do	42 0	11 0	5 6	16	W. Outhouse, Westport, N.E.	
37,485	Active	do	do	1832	Argyle, N.E.	do	43 0	14 2	6 3	37	J. Bellevue, Meteghan, N.E.	
38,193	Active	do	do	1853	do	do	51 4	14 3	6 6	37	B. Bourgen, Pubnico, N.E.	
64,149	Adm.	Victoria, C.B.	Vapeur	1874	Burrard Inlet, B.C.	A aubes	82 2	19 0	5 5	71	57	J. Robinson, B.C.	
59,255	Adm.	St. Jean	Bat. à bois.	1866	Cambridge, comté de Queens, N.B.	Voilier	74 5	23 6	6 4	59	Wm. J. Hurden, Springfield, comté de Kings, N.E.	Classée aux Lloyd's américains.
72,192	Adm.	do	Goëlette	1874	Pointe LePreau, comté de St. Jean, N.B.	do	43 4	13 9	6 4	19	Fred. Thomson, Pointe LePreau, comté de St. Jean, N.B.	
72,249	Adm.	do	do	1875	Southampton, comté de York, N.B.	do	60 0	21 5	8 0	62	Jas. Draper, Fredericton, N.B.	
64,561	Adm.	do	Barque	1872	St. Jean, N.B.	do	144 6	32 2	18 2	809	Barton Gandy, St. Jean, N.B.	
54,457	Adm.	do	Vapeur	1887	Lancaster, St. comté de St. Jean, N.B.	A aubes	107 0	19 4	7 0	102	31	Duncan D. Ghasier, Lincoln, comté de Sunbury, N.B.	
61,381	Addie	Chatham, N.B.	Goëlette	1871	Richibctou, N.B.	Voilier	65 0	20 2	8 2	60	S. T. Girvan, Richibctou, N.B.	
66,927	Addie & Nellie	St. Jean	do	1873	St. Jean, N.B.	do	95 0	26 0	8 6	148	Nevin Cameron, St. Jean, N.B.	Classée aux Lloyd's américains.

72,069	Adeline	Chatham, N.B.	Goëlette	1876	Shippegan, N.B.	do	35 0	11 2	4 6	12	A. Paulin, pêcheur, Shippegan, N.B.	
35,033	Adeline	St. Jean	Bateau	1848	Grand Lac, N.B.	do	64 0	18 4	5 6	48	Montesquieu, McDonald, St. Jean, N.B.	
71,313	Adelaide	Sackville	Goëlette	1875	Rockport, N.B.	do	99 8	28 8	10 3	198	Elias Tower, Rockport, N.B.	Classée aux Lloyd's américains.
72,247	Admiral	St. Jean	Vapeur	1876	Portland, St. Jean, N.B.	A hélice	119 6	22 0	5 7	168	100	Parker Ghasier, Lincoln, comté de Sunbury, N.B.	
37,821	Adonia	do	Goëlette	1847	Windsor, N.E.	Voilier	69 0	21 3	8 8	83	Robt T. Hollman, Summerside, I.P.E.	
64,592	Adria	do	Brigantin	1871	Portland, St. Jean, N.B.	do	102 7	28 0	9 6	194	David V. Roberts, St. Jean, N.B.	Classé à l'Association Américaine des matres de navir.
47,577	Adriana	do	Vapeur	1863	St. Jean, N.B.	do	195 0	29 5	23 6	1305	David V. Roberts, St. Jean, N.B.	Classé aux Lloyd's anglais.
59,282	Adriatic	do	do	1870	do	do	202 0	39 7	24 4	1437	Jas. Nevins, Liverpool, G.E.	Classé à l'Association Américaine des matres de navir.
72,060	Advance	Chatham, N.B.	Goëlette	1875	Chatham, N.B.	do	48 2	16 1	6 5	23	A. McSehren, Chatham, N.B.	
41,827	Advance	St. Jean	Brigantin	1856	Moncton, N.B.	do	79 3	18 4	9 6	82	John Douglas, fils, Moncton, N.B.	
Adelaide	do	Montréal	Barge	1853	Montréal	do	96 5	17 7	6 2	94	D. Carrie, Montréal	
Adm.	do	do	Barge	1864	Québec	do	93 1	18 1	6 1	107	W. G. Perley, Ottawa.	
Adolphe	do	do	Barge	1864	St. Aimé	do	89 0	21 8	5 1	82	P. Robillard, Lenoraie	
Adolphus	do	do	Vapeur	1869	Williamstown	A hélice	50 7	10 1	3 1	16	6	J. Paxton, Montréal	
46,255	Ada Carter	do	do	1864	Buffalo	A aubes	45 0	12 2	5 7	24	16	John Brown, Thorold	
51,697	Advance	do	Goëlette	1856	Dexter, N.Y.	Voilier	72 5	18 5	6 1	48	John Kerr, Belleville	
72,919	Adeline	Québec	do	1875	St. Irénée	do	69 2	20 8	9 2	68	Pierre Brown, Les Ebolements, P.Q.	
73,009	Adelaide	do	do	1875	Baie St. Paul	do	49 4	17 2	6 2	30	Ovide Lavoyé, Petite Rivière St. François, P.Q.	
75,662	Adeline	do	do	1877	Les Ebolements	do	47 0	16 0	6 4	31	AlpheAudet, Les Ebolements, P.Q.	
33,632	Admiraton	Gaspé	do	1855	Gaspé	do	68 4	18 2	8 6	60	Joseph Tripp, Gaspé	
74,181	Ada	Charlottetown	do	1876	Mount Stewart, comté de Queens, I.P.E.	do	85 0	22 3	9 6	114	Hyndman Frér., Charlottetown, I.P.E.	Classée aux Lloyd's américains.
74,188	Ada B.	do	do	1876	Crapaud, I.P.E.	do	84 0	24 0	9 0	123	Bén. Heartz, Charlottetown, I.P.E.	

Liste des navires inscrits sur les livres d'enregistrement du Canada, etc.—Suite.

Numéro officiel.	Nom du navire.	Port d'enregistrement.	Grément.	Année de sa construction.	Lieu de sa construction.	Voilier ou vapeur.	Dimensions enregistrées.			Tonnage		Observations.
							Longueur.	Largeur.	Profondeur.	Tonnage brut des vapeurs.	Tonnage net.	
52,495	Adelaide	Charlotte-town.	Goëlette	1865	Saguenay, Qué.	Voilier	62 3	18 5	7 5	52	Jas. Muirhead, Summerside, I.P.E.	
54,229	Adell	do	do	1866	Baie Rollo comt. Kings, I.P.E.	do	60 5	19 4	7 6	51	John Knight, Souris, I.P.E.	
10	Ada	Ste. Catharine.	Vapeur	1868	Port Robinson, Ont.	A anbes	45 0	8 0	3 2	9	John A. Blake, menuisier, Port Robinson, Ont.	
	Ada E. Allen	Windsor	do	1872	Ile Walpole	do	90 0	22 0	6 3	68	Thomas Adair, Southampton, Ont.	
	Admiral	Sarnia	Goëlette	1870	Sarnia, Ont.	Voilier	60 0	16 6	6 6	48	A. Farquarson.	
74,376	Admiral D. D. Porter	Port Colborne.	Ohaland	1869	Welland, Ont.	do	115 0	26 0	7 0	165	R. Graham, Fort Erie, Ont.	
66,708	Adolphus	Kingston	Vapeur	1860	Bedford Mills	A anbes	66 3	10 6	7 1	41	F. Smith, Toronto, marchand de bois.	
33,141	Adelaide	do	Barge	1854	Ile du Jardin, Ont.	Voilier	107 3	20 8	9 3	201	Compagnie de transport, Montreal.	
33,220	Adelaide	do	Vapeur	1873	Dog Lake, Ont.	A anbes	102 8	23 3	6 9	160	J. Carruthers, Kingston.	
74,376	Admiral D. D. Porter	Ste. Catharine.	do	1864	Wilmington, E.U.A.	do	110 8	21 2	9 6	162	Henry Jewell, prop. de remorq., Québec.	
66,708	Adolphus	Yarmouth	Navire	1874	Green Cove, N.E.	Voilier	180 0	35 5	21 9	1017	A. F. Stoneman, Yarmouth.	
33,141	Adelaide	Québec	Barge	1855	Batiscan, P.Q.	do	65 0	21 5	7 1	60	Eusèbe Lacourcière, Batiscan.	
33,220	Adelaide	do	Goëlette	1856	Portneuf, P.Q.	do	86 8	24 0	9 5	136	François Thibaudau, Québec.	
36,636	Adelaide	do	do	1860	L'Islet, P.Q.	do	88 8	19 5	6 1	38	Joseph St. Pierre, Rimouski, P.Q.	
43,483	Admiral	do	do	1842	Niagara, Ont.	do	161 0	23 0	10 2	260	E. S. Vanden, Port Hope, Ont.	

64,989	Adele	do	Goëlette	1871	Deschambault, P.Q.	do	73 8	20 9	8 0	81	Léon Gariépy, Deschambault, P.Q.	
69,625	Adonis	do	do	1874	Les Éboulements, P.Q.	do	50 0	16 1	5 5	25	Jean Tremblay, Les Éboulements, P.Q.	
38,222	Ada	Yarmouth	Barque	1863	Yarmouth, N.E.	do	159 0	34 5	26 0	815	Joseph Burrell, Yarmouth, N.E.	Classée aux Lloyds américains.
59,440	Ada	Parrsboro.	Goëlette	1873	Parrsboro, N.E.	do	56 7	20 0	7 3	51	W. S. Sutherland, Parrsboro, N.E.	
42,096	Ada	Digby	do	1863	Westport, N.E.	do	49 0	17 4	6 8	29	Albert Ingersoll, navigateur, Grand Manan, N.E.	
52,037	Adah	Annapolis	do	1865	Clements, N.E.	do	85 5	24 5	10 0	125	Wm. McGilliat, comm. Clementsport, N.E.	Classée à l'Association Américaine des maîtres de commerçant, bateaux des îles, N.E.
36,496	Adah Ann	Halifax	do	1860	Baie Mahone, N.E.	do	44 8	16 7	6 7	22	Donald McDonald, commerçant, bateaux des îles, N.E.	
71,363	Adah E.	Port Medway.	do	1875	Port Medway Est, N.E.	do	85 4	25 0	10 2	119	Martin Teal, East Port Medway, N.E.	
69,096	Ada Fulton	Halifax	Brigantin	1874	Wallace, N.E.	do	98 7	25 4	10 3	182	Charles A. Friton, marchand, Wallace, N.E.	Classée au Bureau Veritas français
42,012	Adala	Digby	Goëlette	1859	Digby, N.E.	do	36 3	10 8	4 8	8	Rachel Snow, veuve, Hillsboro, N.E.	
54,470	Adelia	Annapolis	do	1869	Clements, N.E.	do	96 2	25 7	10 5	163	James E. Gilliat, navigateur, Clements, N.E.	Classée aux Lloyds américains.
38,390	Adelaide	Arichat	do	1859	Riv. Bourgeois, N.E.	do	48 0	14 4	5 6	18	Charles Lanury, O.B.	
36,126	Adelaide	Halifax	do	1887	La Have, N.E.	do	49 8	16 9	6 7	27	Jacob Daly, navigateur, Argyle, N.E.	
37,729	Adelaide	Halifax	do	1852	Petit Arichat, N.E.	do	70 0	23 0	10 4	105	John Procter, navigateur, Caribou, N.E.	
61,927	Adelaide	Liverpool	do	1871	Rivière Jordan, N.E.	do	105 5	26 8	11 9	190	A. H. Paterson	Classée au Bureau Veritas français.
74,020	Addie	Lunenburg	do	1876	LaHave, N.E.	do	40 5	14 6	5 6	17	William Sponagle, navigateur, LaHave, N.E.	
64,039	Addie Benson	Digby	Brigantin	1873	Riv. à l'Ours, N.E.	do	122 5	29 0	12 3	328	Wm. R. Rice, marchand, rivière à l'Ours, N.E.	do
71,021	Addie H. Oann	Yarmouth	Barque	1875	Yarmouth, N.E.	do	152 0	31 3	19 0	650	Lyman Oann, Yarmouth, N.E.	
71,356	Addie John	Weymouth	Goëlette	1875	Weymouth, N.E.	do	74 0	22 0	8 2	83	Edward John, Weymouth, N.E.	
36,608	Adeline	Liverpool	do	1859	Parrsboro, N.E.	do	65 3	19 8	8 3	63	E. H. Nickerson, Barrington, N.E.	
52,065	Adelia	Windsor	do	1865	Cornwallis, N.E.	do	43 0	12 8	5 9	17	Elias Wright, Pennfield, N.E.	
74,158	Adeline	Port Hawkesbury.	Brigantin	1876	Ile du P.-E.	do	121 0	26 1	14 9	293	August Grant, Port Hawkesbury, N.E.	

LISTE DES NAVIRES INSCRITS SUR LES LIVRES D'ENREGISTREMENT DU CANADA, etc.—Suite.

Numéro officiel.	Nom du navire.	Port d'enregistrement.	Grément.	Année de sa construction.	Lieu de sa construction.	Voilier ou vapeur.	Dimensions.			Tonnage		Observations.
							Longueur.	Largueur.	Profondeur.	Tonnage brut des vapeurs.	Tonnage à gistré.	
38,650	Adelle	Sydney	Goëlette	1866	St. Pierre, Cap-Breton, N.E.	Voilier	46 2	14 8	6 1	18 G. H. Bissett, rivière Bourgeois, N.E.		
54,321	Admiral	Digby	do	1848	Granville, N.E.	do	65 5	16 5	9 1	72 Robt. M. Kelley, maître navigateur, Yarmouth, N.E.		
57,248	Adonis	Lunenburg	do	1866	East Medway, N.E.	do	74 2	21 6	8 1	48 Garret Wambach, navigateur, La Have, N.E.		
46,014	Adria	Parrsboro	do	1863	Rivière Herbert, N.E.	do	83 8	24 8	9 2	118 Patterson Frères, Succ. N.E.		
59,431	Advance	do	do	1872	Parrsboro, N.E.	do	71 6	21 2	8 8	76 D. Merriam, sen., Parrsboro, N.E.		
61,988	Adventure	Pt. Hawkesbury	do	1871	Wallace, N.E.	do	80 0	21 1	7 7	53 Douglas McDonald, Port Hood, N.E.		
74,148	Advocate	Windsor, N.E.	Barque	1874	Parrsboro, N.E.	do	155 5	35 3	18 7	634 E. Bigelow et Cie, Cornwallis, N.E.	Classée au Bureau Véritas français.	
35,343	Aerial	St. André	Goëlette	1857	Ile au Cerf, N.B.	do	35 9	11 7	5 0	10 James Morang, Ile au Cerf, N.B.		
	Africa	Kingston	Vapeur	1873	Kingston	Hélice	135 7	25 4	12 0	652 404 F. Patterson, navigateur, Kingston.	Classée aux Lloyds américains.	
	Agent	Montréal	Barge	1868	Montréal	Voilier	93 1	19 2	6 1	99 Cie. de transport de Montréal et Ottawa.		
61,140	Agnes	do	Goëlette	1850	Goderich	do	80 2	20 0	8 2	107 John Brasby, Kingston		
46,649	Aggie David	Chatham, N.B.	do	1864	Richibouctou	do	76 5	23 1	9 4	108 J. R. Calhoun, St. Jean, N.B.	Classée aux Lloyds américains.	
34,959	Agenor	St. Jean	do	1840	Hillsborough, N.B.	do	81 0	13 3	6 1	23 James Thomson, St. Jean, N.B.	Classée aux Lloyds américains.	
72,223	Agnes Sutherland	do	Navire	1875	St. Martin, N.B.	do	193 1	36 0	22 0	1134 Anasa Durice, Liverpool, G.B.	Classée aux Lloyds américains.	
73,937	Agnes Wilson	Charlottetown	Petite barque	1875	Summerside, I.P.E.	do	122 6	28 5	14 9	349 Angus McMillan, Summerside, I.P.E.	Classée aux Lloyds américains.	

35,346	Augusta	St. André	Goëlette	1857	St. George, N.B.	do	55 0	15 6	6 7	32 Wm. J. Kilby, Campbell, N.B.	
35,758	Agnate	do	Goëlette	1858	Grand Manan, N.B.	do	35 3	13 0	5 5	12 John Gupthil, Grand Manan.	
	Agnes Hope	Hamilton	Goëlette	1869	Hamilton, Ont.	do	117 4	20 3	11 8	262 Richard Clark, Port, Ont.	
	Agnes Hope	Port Hope	Goëlette	1869	do	do	120 0	24 5	9 7	220 E. L. Vinden, Port Hope, Ont.	
	Agnes McShon	St. Catharines	Vapeur	1870	Port Dalhousie	A hélice	69 0	13 8	6 5	47 Thomas Birkett, marchand, Ottawa, Ont.	
71,209	Agnes	Ottawa	Vapeur	1874	Ottawa, Ont.	do	32 3	7 0	6 6	9 Ralph Bell, marchand, Ottawa.	
38,635	Agenor	Sydney	Goëlette	1862	Main à Dieu, C.B.	Voilier	73 0	21 5	9 7	81 Geo. Dickson, maître navigat., Cataloque.	
35,658	Agenoria	Halifax	Brigantin	1854	Pubnico, N.E.	do	75 6	18 7	9 3	103 Ed. J. Murphy, navigateur, Pubnico, N.E.	
41,927	Agile	Liverpool	Goëlette	1859	Anse de Vogler, N.E.	do	49 5	17 6	6 7	28 Edmond Hy. Frenchville, Guysboro' N.E.	
36,996	Agile	Lunenburg	Goëlette	1861	Lunenburg, N.E.	do	54 6	16 4	6 9	27 H. A. Stafford, marchand, Baie Ste. Marguerite, N.E.	
36,146	Agility	Halifax	Goëlette	1858	Port Medway, N.E.	do	71 4	21 8	8 2	62 Paul Fougère, navigateur, Arichat, N.E.	
57,727	Agnes	do	Goëlette	1868	Chezetcook, N.E.	do	42 0	15 0	6 1	21 John Hayes, navigateur, Anse au Hareng, N.E.	
69,149	Agnes	do	Goëlette	1871	do	do	48 5	14 0	6 0	17 Wm. Gennery, navigateur, Jeddore, N.E.	
61,008	Agnes Campbell	Digby	Barque	1870	Weymouth, N.E.	do	157 0	32 3	19 5	690 Colin Campbell, fils, Weymouth, N.E.	Classée au Bureau Véritas français.
36,115	Agnes Ross	Halifax	Goëlette	1847	LaHave, N.E.	do	54 4	15 0	8 1	41 Francklyn P. Payson, négociant, Newport, N.E.	
	Agnes Ross	Liverpool	Goëlette	1847	Sheburne, N.E.	do	54 0	15 0	8 1	42 Robert McQuay, négociant, Québec, N.E.	
46,126	Agro	Halifax	Goëlette	1864	Barrington, N.E.	do	49 7	14 5	6 5	26 Terence Rodgers, navigateur, Argyle, N.E.	
42,068	Ailsa	Iles de la Madeleine	Goëlette	1861	Iles de la Madeleine, P.Q.	do	62 6	18 7	7 8	41 Frank Cummins, P. aux Esquimaux, Labrador	
59,102	Air Light	St. Jean	Goëlette	1867	Carleton, St. Jean, N.B.	do	42 9	14 6	5 9	21 John McAndrews, Port George, C. Anna-polis, N.E.	
64,874	Aid	Halifax	Goëlette	1872	Havre du Navires, N.E.	do	39 0	14 4	5 9	16 Wm. Orchard, forgeron, Pugwash, N.B.	
36,205	Aimwell	do	Goëlette	1859	Port Piswick, N.E.	do	55 8	16 9	7 4	26 Leonard, Bay et pêcheur, Port Piswick, N.E.	
74,113	Aimwell	do	Brigantin	1877	do	do	87 3	24 9	9 9	132 George Anderson, constructeur de navires, Port Piswick, N.E.	
50,748	Aigle de Mer	Québec	Goëlette	1864	Batiscair, P.Q.	do	97 6	22 0	8 1	130 Daniel Stirling Hamilton, Ont.	

LISTE des navires inscrits sur les livres d'enregistrement du Canada, etc.—Suite.

Numéro officiel.	Nom du navire.	Port d'enregistrement.	Année de sa construction.	Lieu de sa construction.	Voilier ou vapeur.	Dimensions.		Tonnage brut.	Observations.
						Longueur.	Largeur.		
38,465	Ajax.....	Arichat.....	1867	Riv. Bourgeois.....	Voilier.....	61 1	18 1	8 3	Urban Sampson, C.B. Québec.
.....	Alberta.....	Montréal.....	Not Inconnu.....	do.....	do.....	89 7	22 0	5 9	93 Jos. Marjot, Lanoraie, Qué.
.....	Albert.....	do.....	1867	Sorel.....	A aubes.....	105 3	20 6	6 1	110 Ligne Sincennes-McNaughton, Montréal.....
.....	Alban.....	do.....	1869	Montréal.....	do.....	84 0	15 6	6 1	17 R. Allen, Montréal.....
14	Albert.....	do.....	1873	Lévis.....	Voilier.....	110 5	22 6	8 9	191 Cie. d'Élévateurs de Montréal.
.....	Alocé.....	do.....	1864	St. François du Lac.....	do.....	99 4	22 1	7 1	114 L. Marjot, Lanoraie.....
61,160	Alexander.....	do.....	1865	Sandusky.....	A aubes.....	104 0	23 0	5 6	77 Peter McKerrel, Chatham, Ont.
71,606	Albert.....	do.....	1874	Montréal.....	Voilier.....	95 9	18 8	6 2	86 Cie. de transport de Montréal et Ottawa.....
46,235	Algoma.....	do.....	1863	Détroit.....	A aubes.....	163 0	22 0	11 0	624 Hon. Frank Smith, Toronto.
.....	Alexander.....	do.....	1866	Hull, Q.....	do.....	161 7	25 2	8 1	549 Cie. de navigation d'Ontario et Québec.
.....	Alenakis.....	do.....	1872	Provincetown.....	do.....	89 5	22 8	4 4	77 Cie. de machines à vapeur, Provincetown.....
.....	Alexina.....	do.....	1873	Lachine.....	Voilier.....	85 2	22 0	7 0	97 G. Mayther, Lachine.....
69,645	Albany.....	Québec.....	1874	ChAMPLAIN.....	do.....	97 5	23 5	8 6	132 Nazaire Gagnon, Champlain, Qué.
73,006	Alexina.....	do.....	1875	Les Eboulements.....	do.....	99 1	28 8	11 8	209 Xavier Gauthier, Cie. de la Malbaie, Charlevoix, Québec.
48,198	Almanda.....	do.....	1864	St. Thomas.....	do.....	74 0	24 8	9 1	98 Magnoire Lachance, St. Jean, Ile d'Orléans, Qué.

Classée aux Lloyd's américains.

74,266	Almunda.....	do.....	1876	Cap St. Ignace.....	do.....	60 5	19 0	6 6	41 Léandre Méhot, Cap St. Ignace, Qué.
73,038	Alma.....	do.....	1866	Batiscan.....	do.....	71 5	20 0	5 1	48 Alfred Paity, St. Amélie, Qué.
73,972	Almanda.....	do.....	1876	Les Eboulements.....	do.....	59 9	19 0	7 9	58 Philibert Bergeron, Les Eboulements, Qué.
.....	Alliance.....	Montréal.....	1862	Montréal.....	A hélice.....	85 0	17 4	7 0	12 Cie. de bateaux en fer du St. Laurent.
.....	Alice.....	do.....	1862	Yamaska, Q.....	Voilier.....	101 1	24 1	6 1	111 F. St. Louis et Cie., Montréal.
.....	Alma.....	do.....	1863	St. Marcel, Q.....	do.....	84 6	19 3	3 1	46 M. Marceau, St. Marcel, Qué.
.....	Alpha.....	do.....	1866	Lachine.....	do.....	90 4	17 3	6 4	94 Cie. de Navigation de la Rivière Ottawa.
.....	Alice.....	do.....	1866	Montréal.....	A aubes.....	92 9	18 7	5 1	120 Cie. de transport de Montréal et Ottawa.
.....	Alma.....	do.....	1870	St. Aimé.....	Voilier.....	81 3	18 9	4 6	47 Wm. St. Jean, Sorel.
.....	Aline.....	do.....	1871	St. François du Lac.....	do.....	92 9	18 7	6 4	100 John Prout, Montréal..
.....	Alfred.....	do.....	1873	Québec.....	do.....	100 9	22 7	8 9	190 Cie. d'Élévateurs de Montréal.
.....	Alice Percy.....	do.....	1871	Montréal.....	do.....	115 8	25 0	9 2	240 Miller et Jones, Montréal.
33,430	Alma.....	do.....	1865	Berthier.....	do.....	102 0	22 5	8 2	148 Thos. Casey, Adolphus-town.
46,245	Alice Mary.....	do.....	1867	Cleveland.....	do.....	93 0	21 5	7 7	91 David Foster, Port Burwell.
51,700	Allie.....	do.....	1869	do.....	do.....	78 5	18 2	5 2	59 John Shaw, Haldimand.
59,978	Alphonse.....	do.....	1870	Québec.....	do.....	122 0	28 8	12 9	293 Robert Mathews, St. Jean, N.B.
71,631	Albama.....	do.....	1871	Batiscan.....	do.....	95 0	22 6	5 9	83 Wilbrod Gingras, Batiscan, P. Q.
74,238	Algie O. Thayer.....	do.....	1872	Buffalo.....	A hélice.....	42 7	10 4	5 0	12 William McRea, Montréal.
74,248	Alma.....	do.....	1876	St. David.....	Voilier.....	72 0	22 2	5 0	58 Moisie Fortier, St. David.
71,609	Algerian.....	do.....	1874	Kingston.....	A aubes.....	175 3	27 1	9 9	575 Cie. de Navigation Richelieu et Ontario.
74,274	Alice.....	Québec.....	1876	Cap St. Ignace.....	Voilier.....	158 5	35 1	19 4	725 Léandre Méhot, Cap St. Ignace.
74,284	Alocé.....	do.....	1875	Yamaska.....	do.....	93 8	22 0	6 1	90 Hubert Lavalle, Yamaska, P. Q.
75,637	Alpha.....	do.....	1861	Oakville.....	do.....	113 8	26 1	10 9	221 Alexander Fraser, Québec.
35,263	Albert.....	St. Jean.....	1849	Hopewell, N.B.....	do.....	56 8	15 3	7 6	51 David Taylor, Dorchester, N.B.
37,151	Albert Edward.....	do.....	1860	Port Elgin, N.B.....	do.....	68 0	20 0	8 1	62 Mariner Wood, Sackville, N.B.

Classé, Lloyd's américains.

LISTE des navires inscrits sur les livres d'enregistrement du Canada, etc.—Suite.

Nombre officiel.	Nom du navire.	Port d'enregistrement.	Grément.	Année de sa construction.	Lieu de sa construction.	Voilier ou vapeur.	Dimensions.			Tonnage.		Observations.
							Longueur.	Largeur.	Profondeur.	Tonnage brut des vapeurs.	Tonnage enregistré.	
64,641	Albula.....	St. Jean.....	Navire.....	1872	Portland, St. Jean, N.B.	Voilier.....	p. 10es p. 10es p. 10es	38 3	24 3	1315	David V. Roberts, St. Jean, N.B.	Classé à l'Ass. Amé. des matrs. de nav.
66,932	Aldrytha.....	do.....	Goëlette.....	1873	Kingston, comté de Kings, N.B.	do.....	109 0	28 3	10 8	231	David V. Roberts, St. Jean, N.B.	Classé au Bureau Véritas français.
34,972	Alert.....	do.....	Bateau à bois.....	1852	Waterborough, N.B.	do.....	66 6	19 1	6 0	59	Jean Theal, Westfield, comté de Kings, N.B.	
66,947	Alex. Keith.....	do.....	Barque.....	1874	Portland, St. Jean, N.B.	do.....	149 2	32 7	17 7	629	George McLeod, St. Jean, N.B.	Classé aux Lloyds américains.
72,240	Alex. Mackenzie.....	do.....	Navire.....	1875	St. Martin, N.B.	do.....	182 0	35 9	20 9	1000	Gilbert M. Steeves, Liverpool, G.B.	do
72,266	Alex. Yeats.....	do.....	do.....	1876	Portland, St. Jean, N.B.	do.....	218 2	40 2	21 0	1589	Alexander Yeats, St. Jean, N.B.	do
66,986	Alexandrova.....	do.....	do.....	1874	Rothsay, comté de Kings, N.B.	do.....	195 5	37 6	23 5	1274	Gilbert M. Steeves, Liverpool, G.B.	do
35,116	Alfred.....	do.....	Bateau à bois.....	1850	Kingston, N.B.	do.....	56 0	15 3	5 7	38	Wm. J. McVicar, St. Jean, N.B.	do
64,546	Algeria.....	do.....	Barque.....	1871	Rockland, co. de Westmorl'd, N.B.	do.....	148 8	31 7	18 8	620	Taylor, Freres, St. Jean, N.B.	do
61,963	Algonquin.....	do.....	Navire.....	1870	Maitland, N.E.	do.....	194 0	38 1	23 6	1234	Israel S. Lawson, St. Jean, N.B.	do
64,626	Alice.....	do.....	Goëlette.....	1872	St. Martin, N.B.	do.....	66 0	21 0	6 6	55	Robert Carson, St. Martin, N.B.	do
66,931	Alice Ada.....	do.....	Brigantin.....	1873	Port Elgin, N.B.	do.....	121 0	28 6	12 2	310	Josiah Wood, Sackville, N.B.	do
64,550	Alice Maud.....	do.....	Sloop.....	1871	St. Jean, N.B.	do.....	43 0	16 4	5 4	25	Alexander Talbert, St. Jean, N.B.	do
59,121	Alice S.....	do.....	Goëlette.....	1867	Camb ridge, co. de Queens, N.B.	do.....	74 5	24 7	6 9	69	Driscoll, Freres, St. Jean, N.B.	do
59,223	Alda.....	do.....	Goëlette.....	1861	Philadelphie, E.U.A.	A hélée.....	79 4	18 0	6 2	64	Nathaniel Churchill, Yarmouth, N.E.	do

35,272	Alligator.....	do.....	Goëlette.....	1858	St. Martin, N.B.	Voilier.....	36 2	10 6	4 6	12	Peter Connor, Cornwallis, N.E.	Classé aux Lloyds américains.
34,985	Alonzo.....	do.....	Goëlette.....	1847	Clements, N.E.	do.....	54 3	14 5	7 9	45	Major C. Anderson, Harvey, C. Albert, N.B.	
72,246	Alpha.....	do.....	Goëlette.....	1876	St. Martin, N.B.	do.....	45 0	14 3	5 9	21	Thos. Carson, St. Martin, N.B.	
41,889	Alpine Flower.....	do.....	Goëlette.....	1859	Trinshaw, N.B.	do.....	35 2	13 5	5 7	14	Wm. Stairs, Halifax, N.E.	
64,513	Alruna.....	do.....	Brigantin.....	1871	St. Jean, N.B.	do.....	100 8	27 9	9 6	186	David V. Roberts, St. Jean, N.B.	Classé aux Lloyds américains.
72,261	Alta.....	do.....	Bat. à bois.....	1876	Belleisle, comté de Kings, N.B.	do.....	74 5	25 6	6 8	74	Peter McIntyre, Belleisle, co. de Kings, N.B.	
66,330	Albert.....	Charlotte-town.....	Brigantin.....	1872	St. Egmont, I.P.E.	do.....	105 0	24 4	12 5	193	Thomas Howell, Wates, Murray, I.P.E.	Classé aux Lloyds américains.
66,428	Albert.....	do.....	Goëlette.....	1874	Havre de Murray, I.P.E.	do.....	54 0	18 2	7 3	41	John Herring, havre de Murray, I.P.E.	
59,678	Albion.....	do.....	Goëlette.....	1868	Picette, comté de Queens, I.P.E.	do.....	48 0	15 8	6 4	28	Alex. E. Kennedy, Summerside, I.P.E.	
73,063	Aleppo.....	do.....	Brigantin.....	1875	Carignan, comté de Kings, I.P.E.	do.....	112 0	25 8	14 6	249	Andrew A. Macdonald, Charlottetown, I.P.E.	Classé aux Lloyds américains.
36,835	Alexander.....	do.....	Goëlette.....	1860	Grande-Rivière, co. Kings, I.P.E.	do.....	58 0	16 7	7 1	40	John Collins, Sturgeon Bay, I.P.E.	
42,876	Alexander.....	do.....	Goëlette.....	1860	Belfast, comté de Queens, I.P.E.	do.....	58 0	17 4	6 9	41	Cie de navigation à vapeur de I.P.E.	
57,656	Alice Myrick.....	do.....	Goëlette.....	1867	Alberton, comté de Queens, I.P.E.	do.....	85 0	25 0	8 3	124	Francis Gallant, Trinidad, I.P.E.	Classée aux Lloyds américains.
66,350	Alpha.....	do.....	Goëlette.....	1873	Lac Nord, comté de Kings, I.P.E.	do.....	47 2	15 7	6 0	26	Charles P. Knight, Souris, I.P.E.	
71,413	Alpha.....	do.....	Vapeur.....	1874	Summerside, I.P.E.	A hélée.....	126 0	22 6	10 9	223	119 John Ramsay, Summerside, I.P.E.	Classé aux Lloyds américains.
75,476	Alphéta.....	do.....	Brick.....	1877	Mount Stewart, comté de Queens, I.P.E.	Voilier.....	121 0	26 8	11 9	289	Peak Freres, Charlottetown, I.P.E.	
74,004	Alpiu.....	do.....	Goëlette.....	1875	Pont Gardigan, comté de Kings, I.P.E.	do.....	46 8	16 4	6 8	26	A. A. Macdonald, Charlottetown, I.P.E.	
61,305	Alarm.....	Victoria.....	Corvette.....	1860	Victoria, C.B.	do.....	33 0	12 3	4 2	15	Sol. Saunders, Victoria	
72,671	Alexander.....	do.....	Goëlette.....	1876	Essington, C.B.	A aubes.....	170 3	27 2	12 5	331	191 John McAllister, Victoria.	Classée aux Lloyds américains.
72,667	Alert.....	do.....	Goëlette.....	1852	Astoria, E.U.A.	Voilier.....	51 2	17 6	6 4	30	William Spring, C.B.	
35,363	Alert.....	St. André.....	Goëlette.....	1858	St. Patrick, N.B.	do.....	35 3	11 9	5 0	10	David Goughlan, St. Jean, N.B.	
59,364	Alice.....	St. André, N.B.	Goëlette.....	1874	Ile au Cerf.....	do.....	28 0	11 9	5 0	10	Jas. McFarlan, G and Mavan, V.R.	
.....	Alpha.....	Hamilton.....	Goëlette.....	1861	Oakville, Ont.....	do.....	121 0	23 4	9 6	266	Alexander Fraser, Québec.	
.....	Alabama.....	Kingston.....	Corvette.....	1859	Kingston, Ont.....	do.....	69 8	16 8	3 8	29	Owen Ternay, marchand, Kingston.	

Liste des navires inscrits sur les livres d'enregistrement du Canada, etc.—*Suite.*

Numéro officiel.	Nom du navire.	Port d'enregistrement.	Grément.	Année de sa construction.	Lieu de sa construction.	Voilier ou vapeur.	Dimensions enregistrées.			Tonnage des vapeurs.	Tonnage enregistré.	Observations.
							Longueur.	Largeur.	Profondeur.			
75,623	Alfred	Kingston	Barge	1870	Kingston, Ont.	Voilier	p. 10es	22 5	6 2	120	T. McCarthy, brasseur, Prescott, Ont.	
74,380	Algoma	do	Barge	1866	Dog Lake, Ont.	do	80 3	16 9	3 8	42	J. Chaffey, marchand de bois, Bedford Mills	
72,564	Alice Mary	do	Corvette	1875	do	do	80 0	18 6	5 4	67	C. Harris, construc. de navires, Storrington.	
81	Alice Grover	Napanee	Brick	1856	Inconnu	do	111 4	21 5	10 1	206	George H. Wyatt, Toronto.	
75,437	Albion	Ottawa	Barge	1869	Montréal	do	93 0	18 9	6 4	90	James Wood, Rockland, Ont.	
	Alice	do	Barge	1871	Ottawa, Ont.	do	90 0	17 0	6 7	100	Patrick Durack, Montréal	
	Alliance	do	Vapeur	1866	Pointe de Sable, Ont.	Aubes	139 5	20 8	8 1	274	Cie de transport Union, Ottawa	
75,792	Allumette	do	Vapeur	1869	Ile aux Allumettes, P.Q.	do	80 0	12 0	3 2	61	39 Archibald Leitch, Bryson, Ont.	
	Albatross	Oakville	Goëlette	1867	Oakville, Ont.	Voilier	92 0	20 8	8 8	142	Thos. Hayden, Oakville	
	Alliance	Port Dover	Corvette	1867	Port Ryerson, Ont.	do	44 0	15 4	5 0	32	A. et H. Holland, Tilbury Ouest, Ont.	
	Alzora	do	Goëlette	1864	Kingsville, Ont.	do	60 0	16 4	5 6	44	Peter Hagbloom, Port Dover	
	Alma Munro	Port Stanley	Vapeur	1873	Ste. Catherine, Ont.	A hélice	136 0	23 4	7 5	688	489 Sam. Shepard, marchand en gros, Port Stanley, Ont.	
	Alliance	Saugeen	Goëlette	1870	Saugeen, Ont.	Voilier	54 0	15 5	6 5	40	Malcolm Matheson et James D. Johns, Saugeen.	
	Alexander	Ste. Catharine	Goëlette	1857	Port Dalhousie, Ont.	do	134 0	23 0	11 0	351	B. Muir, const. de nav., Port Dalhousie, Ont.	

75,623	Albatross	do	Goëlette	1871	do	do	136 6	26 3	11 9	317	Bryce Muir, pr. de nav., Port Dalhousie, Ont.
74,380	Albacore	do	Goëlette	1872	do	do	136 5	26 3	11 4	328	do do
73,960	Albion	do	Vapeur	1876	do	A hélice	133 7	26 1	11 4	297	do do
71,241	Almida Coville	Toronto	Vapeur	1868	Buffalo, E.-U.	do	32 5	9 0	4 0	9	6 John Ginty, Toronto, Ont.
82	Albatross	Wallaceburg	Goëlette	1857	Sombra, Ont.	Voilier	40 0	12 8	4 0	18	Maitland Shurliff, navigat. Chatham, Ont.
71,041	Alaska	Dorchester	Briganin	1874	Rockland, N.B.	do	132 0	30 3	17 6	529	Taylor Frères, St. Jean, N.B.
71,065	Alabama	do	Barque	1877	do	do	178 8	35 0	21 0	998	do do
36,990	A La Mode	Lunenburg	Goëlette	1876	La Have, N.E.	do	52 0	17 2	7 0	33	M. Himmelman, navigat. LaHave, N.E.
76,590	Alamo	Weymouth	Goëlette	1856	Machias, E.-U.	do	93 0	24 8	8 0	122	Alex. Melanson, Port Gilbert, N.R.
59,817	Alarie	Liverpool	Briganin	1870	Mount Stuart, I.P.E.	do	110 4	24 4	12 3	210	J. D. McLean, Liverpool, N.E.
64,512	Alba	Aricbat	Goëlette	1871	St. Jean, N.B.	do	87 4	26 3	9 4	157	John W. Hayes, E.U.A
64,686	Albert	Halifax	Goëlette	1872	Hopewell, N.B.	Propulseur à hélice.	92 0	27 3	8 1	133	Wm. C. Anderson, marchand, Halifax, N.E.
71,883	Albert	Parrsboro'	do	1876	Parrsboro', N.E.	Voilier	65 6	19 4	8 2	52	D. S. Howard
75,617	Albert	Shelburne	do	1877	Shelburne, N.E.	do	62 0	19 1	7 5	46	Howard Locke, Lockeport, N.E.
38,238	Albert	Yarmouth	do	1845	Wisasset, E.U.	do	65 5	19 5	7 8	57	J. Goodwin, Argyle, N.E.
69,171	Albertina	Lunenburg	do	1873	Chester, N.E.	do	52 4	17 7	7 9	39	Ed. Butler, marchand, Chester, N.E.
54,227	Alberton	Halifax	do	1866	Cascompec, I.P.E.	do	53 7	16 5	6 0	29	Ed. Morrison, marchand, Halifax, N.E.
69,100	Albert L.	do	do	1874	Spry Bay, N.E.	do	80 0	24 0	9 9	108	Ed. Albro, marchand, Halifax, N.E.
46,487	Albert McKean	Lunenburg	do	1865	La Have, N.E.	do	41 6	14 5	5 8	17	Lambert Forward, navig. Bourgoise, I.N.
74,056	Albion	Barrington	Briganin	1876	Barrington, N.E.	do	95 0	24 5	10 6	171	Gardien Doane, Barrington, N.E.
37,467	Albion	Liverpool	Goëlette	1842	La Have, N.E.	do	43 4	13 0	6 6	23	John Oaker
66,743	Albion	do	Petite barq.	1876	Liverpool, N.E.	do	112 6	26 6	14 8	281	J. S. Sponagle
69,682	Albuera	Annapolis	Goëlette	1874	Bridgetown, N.E.	do	147 7	32 3	19 0	655	J. Hillis, marchand, Halifax, N.E.
57,666	Alyone	Halifax	Goëlette	1867	Ste. Anne, N.E.	do	71 6	19 9	8 2	65	Wm. Livingston, navigateur, Grand Brus D'Or, N.E.
69,693	Alert	Annapolis	Goëlette	1876	Granville, N.E.	do	56 9	18 2	6 0	28	Wm. J. Longmire, fermier, Granville, N.E.

Classée aux Lloyds américains.
Classée à l'Association Américaine des patrons de navires.

Classée aux Lloyds américains.

do do

do do

Classée au Bureau Vétinas français.

LISTE DES NAVIRES INSCRITS SUR LES LIVRES D'ENREGISTREMENT DU CANADA, etc.—Suite.

Numéro officiel.	Nom du navire.	Port d'enregistrement.	Crément.	Année de sa construction.	Lien de sa construction.	Voilier ou vapeur.	Dimensions enregistrées.			Tonnage brut des vapeurs.	Tonnage enregistré.	Propriétaire ou agent, s'il y en a plus qu'un, et adresse.	Observations.
							Longueur.	Largeur.	Profondeur.				
64,004	Alert.....	Digby.....	Goëlette.....	1870	Riv. à l'Ours, N.E.	Voilier.....	p. 10es	24 3	10 7	187	H. Saunders, maître-navigat., Clements-port, N.E.	Classée aux Lloyd's américains.	
37,369	Alert.....	Guysboro'.....	do.....	1857	Guysboro', N.E.	do.....	68 5	18 7	7 6	46	A. N. Whitman, Ganso, N.E.		
36,734	Alert.....	Halifax.....	do.....	1862	Bermude.....	do.....	64 5	18 3	8 0	61	George C. Harvey, marchand, Halifax, N.E.		
37,536	Alert.....	Lunenburg.....	do.....	1854	Le Have, N.E.	do.....	56 1	17 0	7 9	57	John McLean, marchand, Halifax, N.E.		
42,220	Alexandria.....	Halifax.....	do.....	1863	Port Medway, N.E.	do.....	59 5	18 6	7 0	35	John Taylor, marchand, Halifax, N.E.		
69,101	Alexander.....	do.....	do.....	1874	Colchester, N.E.	do.....	84 2	23 8	10 2	119	John Alexander, Cclchester, N.E.	do	
74,646	Alexander.....	Sydney, C.B.	do.....	1877	Little Narrows, C.B.	do.....	75 2	22 3	8 3	77	John McDonald, Boudarderie, C.B.		
38,669	Alexander.....	Sydney.....	Briganin.....	Etats-Unis.....	do.....	118 0	27 5	9 7	238	Wm. Thompson, maître-navigateur, Economy, N.E.		
38,262	Alexandra.....	Yarmouth.....	Goëlette.....	1863	Pleasant Cove, N.E.	do.....	164 0	36 0	22 0	889	Abel C. Robins, Yarmouth.	do	
36,474	Alexander Fraser.	Lunenburg, N.E.	Goëlette.....	1859	Lunenburg, N.E.	do.....	53 3	17 7	7 0	32	James E. Stratford, marchand, Baie Ste. Marguerite, N.E.		
55,834	Alexander McKenzie.	Shelburne, N.E.	Goëlette.....	1867	Rivière Jordan, N.E.	do.....	64 5	20 0	7 8	53	Alex. McKenzie, rivière Jordan, comté de Shelburne, N.E.		
38,484	Alexander William.	Yarmouth.....	Briganin.....	1866	Archat Ouest, C.B.	do.....	94 0	26 0	11 0	106	G. W. Allen, Yarmouth.		
71,007	Alfarata.....	do.....	Goëlette.....	1875	Pubnico, N.E.	do.....	61 5	19 5	7 6	47	J. Armin, Pubnico, N.E.		

38,679	Alfred.....	Sydney, C.B.	Goëlette.....	1868	Bouarderie, C.B.	do.....	56 1	18 1	7 0	38	Alex. Carmichael, cul-trat., Wyocough-garee.	Classé à l'Association Américaine des patrons de navires.
46,902	Alfred Taylor.	Pt Hawkesbury.	do.....	1861	Margaree, C.B.	do.....	43 0	14 6	6 0	20	Henry Y. Taylor, Margaree.	
64,999	Algoma.....	Halifax.....	Navire.....	1872	Maitland, N.E.	do.....	159 0	38 7	22 8	1183	Fred. Curry, maître-navigateur, Newport.	
36,004	Alice.....	do.....	Opélette.....	1856	Riv. Clam, N.E.	do.....	47 3	16 2	7 0	27	David Bears, havre de Murray, I. P. E.	
35,999	Alice.....	do.....	do.....	1852	Baie des Iles, Terre-neuve.	do.....	46 5	14 5	7 3	22	John Gillam, Port au Basque, Terre-neuve.	
75,612	Alice.....	Shelburne.....	do.....	1877	Shelburne, N.E.	do.....	43 0	15 7	6 8	17	Ernest P. Young, Shelburne.	
75,462	Alice.....	Windsor, N.E.	Briganin.....	1877	Cornwallis, N.E.	do.....	86 6	24 0	9 8	137	A. W. H. Chase, Cornwallis, N.E.	
72,167	Alice Bradshaw.	do.....	Briganin.....	1875	Kempt, N.E.	do.....	116 4	28 8	12 5	293	B. D. Bradshaw, Kempt, N.E.	Classé à l'Association Américaine des patrons de navires.
74,085	Alice Butt.....	Halifax.....	Goëlette.....	1876	Baie St. George, Terre-neuve.	do.....	50 0	18 3	7 6	39	Nathaniel Butt, Baie St. George, Terre-neuve.	
66,485	Alice Cooper.....	Windsor, N.E.	Barque.....	1872	Windsor, N.E.	do.....	168 5	35 0	20 6	854	S. Dimock, Windsor, N.E.	Bur., Véritas français.
61,792	Alice May.....	Yarmouth.....	Goëlette.....	1855	Etats-Unis.....	do.....	53 0	17 0	6 8	32	R. S. Hood, Yarmouth, N.E.	
42,634	Alice Mills.....	Annapolis.....	do.....	1862	Granville, N.E.	do.....	64 0	18 5	7 9	49	Clas. E. Morton, marchand, comté de Quebec, N.E.	
61,555	Alice Muir.....	Shelburne.....	Barque.....	1875	Shelburne, N.E.	do.....	137 5	30 0	17 8	479	James Muir, Shelburne.	Classée aux Lloyd's américains.
54,116	Alice Koy.....	Halifax.....	do.....	1866	Maitland.....	do.....	152 6	32 2	18 8	610	Wm Douglas, maître-navigateur, Maitland.	Classée aux Lloyd's américains.
74,033	Alice Xebec.....	Sydney.....	Goëlette.....	1875	Cap Nord, C.B.	do.....	42 3	13 2	5 2	12	John W. Burke, marchand, Ingonish.	
72,176	Alida A. Smith.	Windsor, N.E.	Briganin.....	1876	Kempt, N.E.	do.....	99 2	27 0	10 7	180	Roderick Rose, Kempt, N.E.	Classé aux Lloyd's américains.
42,001	Eliza Jane.....	Yarmouth.....	Goëlette.....	1853	Port Gilbert, N.E.	do.....	45 0	10 5	5 3	16	E. Melanson, Metighan, C.B.	
61,973	Allegro.....	Halifax.....	do.....	1855	New Dublin.....	do.....	58 0	18 6	7 6	36	John McDonald, maître-navig. Petit Havre.	
36,176	Alliance.....	Liverpool.....	do.....	1858	Petite Rivière, N.E.	do.....	56 2	17 9	7 5	39	James Ritchie, Liverpool, N.E.	
48,034	Alma.....	Annapolis.....	do.....	1863	Clements, N.E.	do.....	56 0	16 6	7 0	29	Samuel Potter, marchand, Clements-port, N.E.	
37,366	Alma.....	Halifax.....	do.....	1854	Guysboro', N.E.	do.....	56 8	16 8	7 8	47	Reuben J. Hart, marchand, Halifax.	
34,876	Alma.....	do.....	Barque.....	1858	Weymouth.....	do.....	121 0	29 0	11 9	249	Jas. W. Egelow, marchand, Cap Ganso.	

Liste des navires inscrits sur les livres d'enregistrement du Canada, etc.—Suite.

Numéro officiel.	Nom du navire.	Port d'enregistrement.	Grément.	Année de sa construction.	Lieu de sa construction.	Voilier ou vapeur.	Dimensions enregistrées.			Tonnage		Remarques.
							Longueur.	Largeur.	Profondeur.	Tonnage brut des vapeurs.	Tonnage enregistré.	
36,487	Alma.....	Halifax.....	Goëlette.....	1860	Lunenburg, N.E.	Voilier.....	p. 100s	87 5	21 2	8 4	65	Simon Ritey navigat., bayre Musquodoboit.
37,335	Alna.....	Yarmouth....	do.....	1844	Maine, E. U.....	do.....	63 2	14 4	6 3	30	A. F. Stoneman, Yarmouth.
38,160	Almira.....	do.....	do.....	1861	Plymouth.....	do.....	50 0	14 1	6 8	33	A. F. Stoneman, Yarmouth.
37,464	Almira.....	do.....	do.....	1832	Newcastle, N.B.	do.....	63 7	15 6	7 9	55	J. L. Stilton, Yarmouth.
38,007	Almira.....	Shelburne....	do.....	1856	Argyle, N. E.....	do.....	68 2	19 2	8 5	66	John A. B. Johnston, Shelburne.
59,407	Aloe.....	Parrsboro'...	do.....	1869	Cumberland, N.E.	do.....	72 9	22 0	8 4	84	Gilbert Sganman, Windsor, N.E.
49,466	Alpha.....	Arichat.....	do.....	1866	Pugwash, N. E.....	do.....	86 3	23 3	10 6	133	Elias Boudrot, D'Escause.
53,794	Alpha.....	Liverpool....	Brigantin....	1865	Port Medway....	do.....	113 5	28 0	12 5	255	E. C. Seely.....
59,452	Alpha.....	Lunenburg..	do.....	1868	Lunenburg, N.E.	do.....	103 8	26 5	11 7	221	Edwin Rodenhiser, cultivat. La Have.
69,438	Alpha.....	Pictou.....	Vapeur.....	1875	New Glasgow, N.E.	A hélice.....	66 0	15 0	6 9	25	Cornelius Pyet, marchand, Pictou.
64,027	Alpheus Marshall.	Digby.....	Barque.....	1872	Riv. à l'Ours, N.E.	Voilier.....	167 8	35 4	21 1	922	Alpheus Marshall, marchand, Riv. à l'Ours.
64,034	Alpirate.....	do.....	Goëlette....	1873	Port Gilbert, N.E.	do.....	76 6	21 4	8 3	86	Fred. D. S. Jones, Boston, E. U.
61,577	Alvin Kelly...	Shelburne....	Brigantin....	1874	Shelburne, N.E.	do.....	121 3	29 1	12 7	326	Samuel Weir, fils, Shelburne, N.E.
74,403	Albatross.....	Chatham, N.B.	Goëlette....	1877	Kingston, N.B.	do.....	58 5	18 0	7 7	45	E. Scot, navig., Kingston, comté de Kings.
35,584	Alert.....	do.....	do.....	1868	Bouctouche, N.B.	do.....	43 2	13 7	5 8	20	H. B. Smith, marchand, Bouctouche, N.E.
42,265	Alexander.....	do.....	do.....	1861	do.....	do.....	61 8	17 3	7 5	47	A. Roxburg marchand, Richibouctou, N.E.

Classé aux Lloyd's américains.

do

do

do

61,432	Alice.....	do.....	Goëlette....	1864	Shippagan.....	do.....	34 5	11 0	4 5	11	C. Noel, pêcheur, Shippagan.
74,410	Alliance.....	do.....	Brigantin....	1877	do.....	do.....	90 0	19 5	11 4	115	A. Harquet, marchand, Jersey.
61,427	Alma.....	do.....	Goëlette....	1871	Moncton, N.B.	do.....	30 5	11 3	4 5	11	Jos. McCarthy, marchand, I. P. E.
41,976	Alma.....	Québec.....	do.....	1856	Rivière du Loup, P.Q.	do.....	42 2	11 3	5 5	17	Charles Begen, Québec.
36,629	Alma.....	do.....	do.....	1855	Seguway, P.Q.	do.....	74 5	23 0	8 7	98	Thomas Simard, B des Ha Ha, Chicout, P.Q.
42,734	Alma.....	do.....	do.....	1857	Chicoutimi, P.Q.	do.....	46 8	18 9	8 2	40	Joseph Olland, Malbay, Charlevoix, P.Q.
46,167	Alma.....	do.....	do.....	1856	L'Islet, P.Q.	do.....	50 8	17 0	5 2	27	Prudent Lizotte, Québec.
59,844	Alma.....	do.....	do.....	1864	Gentilly, P.Q.	do.....	69 0	21 0	6 2	58	Félix Mailhot, Gentilly, Québec.
66,039	Alma Maria...	do.....	do.....	1872	L'Islet, P.Q.	do.....	55 0	15 5	5 6	28	J. F. Giasson, L'Islet, P.Q.
64,964	Alabama.....	do.....	do.....	1871	St. Alexis, P.Q.	do.....	53 5	16 4	7 1	37	J. N. Luce, Grande Grève, Gaspé.
64,970	Alabama.....	do.....	Barge.....	1871	Sagueny.....	do.....	100 2	21 6	8 5	151	John Torrance, Montréal.
51,464	Alhambra.....	do.....	Vapeur.....	1865	Preston, G. B.	A aubes.....	219 0	28 0	15 9	1063 722	Cie. de bt. à vapeur de Québec et ports du g.
53,482	Almanda.....	do.....	Goëlette....	1871	Chateau Richer, P.Q.	Voilier.....	74 0	20 0	6 7	58	N. Piton, Lévis, P.Q.
66,059	Alexina.....	do.....	do.....	1872	Grondines, P.Q.	do.....	92 1	22 5	8 9	114	Félix Paré, Montréal.
69,611	Alphonine.....	do.....	do.....	1874	L'Islet, P.Q.	do.....	81 7	21 7	9 5	106	W. Allard, Pictou, N.E.
36,635	Alexander.....	do.....	Barque.....	1867	Port Dalhousie, Ont.	do.....	134 0	26 5	11 0	302	John McAllister, Windsor, Ont.
46,180	Albion.....	do.....	Vapeur.....	1863	Pointe Lévis, P.Q.	A hélice.....	123 0	22 0	9 7	171 108	Cie. de navigation à vapeur du St. Laurent
50,724	Alice.....	do.....	Goëlette....	1864	Chicoutimi, P.Q.	Voilier.....	83 0	20 5	8 6	107	Ephrem Tremblay, Chicoutimi, P.Q.
72,261	Amaranth.....	St. Jean.....	Bateau.....	1876	Chipman comté Queens, N.B.	do.....	76 1	25 0	6 8	71	Hugh McLean, Chipman, comté Queens, N.B.
35,227	Amazon.....	do.....	Bateau.....	1857	Springfield, N.B.	do.....	73 0	22 5	5 9	89	Thos. Travis, Portland, St. Jean, N.B.
35,249	Americana.....	do.....	Navire.....	1857	Portland, St. Jean, N.B.	do.....	180 0	36 5	21 8	1047	Alexander Cassels, Liverpool, G.B.
59,124	Amity.....	do.....	Barque.....	1867	Sackville, N.B.	do.....	144 5	30 0	17 1	535	George McLeod, St. Jean, N.B.
59,372	Amos M. Holt	St. André....	Goëlette....	1876	St. Patrice, N.B.	do.....	53 0	19 3	6 0	33	Robert Kerr, St. Patrice, N.B.
42,436	Amelia.....	Gaspé.....	do.....	1872	Pt. Esquimaux, Québec.	do.....	57 5	19 0	8 6	50	Paul Carmive, Pointe aux Esquimaux, Qué.

Classé au Bureau Vertas français Classé aux Lloyd's américains.

Liste des navires inscrits sur les livres d'enregistrement du Canada, etc.—*Suite.*

Numéro Officiel.	Nom du navire.	Port d'enregistrement.	Grément.	Année de sa construction.	Lien de sa construction.	Voilier ou vapeur.	Dimensions enregistrées.			Tonnage brut.	Observations.
							Longueur.	Largeur.	Profondeur.		
							p. 10es	p. 10es	p. 10es		
							108 6	21 7	9 1	212	John Torrence, Montréal.
	America.....	Montréal	Barge	1853	Québec	Voilier.....	101 1	21 5	7 0	109	D. McPhie, expéditeur, Montréal.
	Amy Hart.....	do	Barge	1863	Yamachiche	do	91 6	22 2	7 3	97	H. Mathew, marchand de bois, St. Urs.
	Amanda.....	do	Barge	1864	St. Roch	do	101 1	21 7	7 5	129	Compagnie de navires du Canada.
24	Amazon.....	do	Barge	1869	Rivière du Loup.	do	85 0	23 4	10 0	110	Fabien Cloutier, Qué..
33,618	Amelia Ann.....	New Carlsle.	Brigantin	1873	Maris, Qué.	do	45 9	14 9	5 8	24	Severin Coté, Ste. Luce, Qué.
74,270	Amarilda.....	Isle.	Goëlette	1876	Ste. Luce, Qué.	do	104 1	23 9	12 6	233	D. et J. Maguire, courtier de marine.
57,084	America.....	Québec	Brigantin	1867	Ile du P. Ed.	do	49 7	15 6	6 6	29	Donald McDonald.
50,888	Ambrose.....	do	Goëlette	1864	Bedouque, I.P.E.	do	60 5	16 5	9 1	69	M. Nicholson, Belfast, I.P.E.
38,949	Amegent.....	do	do	1848	Belfast, I.P.E.	do	43 0	14 0	5 9	18	Peter Roberts, havre Murray, I.P.E.
66,242	Amorette.....	do	do	1871	Georgetown, I.P.E.	do	134 0	23 8	10 8	631	D. McDonald, Toronto.
	America.....	do	Vapeur	1863	Ste. Catharine	A aubes.	48 0	16 6	7 0	28	Hugh Pink, navigat. Cap Leone, Terren...
50,783	Amanda.....	do	Goëlette	1865	Petite Rivière, N.E.	Voilier.....	77 9	22 4	8 5	105	Elisha Ambrose, marchand, Amherst, N.E.
53,556	Amelia.....	do	do	1865	Amherst, N.E.	do	58 0	18 3	8 1	53	Edward LeBlanc, navigat., Arichat Ouest, N.E.
53,576	Amelia.....	do	do	1865	Sheet Harbour, N.E.	do	45 0	16 8	6 5	26	Boloni White, navigat., Margaree, N.E.
54,100	Amelia.....	do	do	1866	Margaree, N.E.	do					

Classé aux Lloyd's anglais.....											
64,915	Amanda.....	do	Brick	1873	Princeport, N.E.	do	123 0	28 3	12 9	307	Adam Burns, marchand, Halifax, N.E.
66,750	Amos B.....	Liverpool	Goëlette	1876	La Have, N.E.	do	83 5	24 0	8 2	80	A. W. Morin, Liverpool
35,678	Amiel.....	Lunenburg	Goëlette	1853	do	do	54 0	16 0	7 9	41	Albert J. Cook, navigat., Sheet Harbour
46,476	Amiel Corkum	do	Goëlette	1864	do	do	61 4	19 5	7 6	46	Andrew Gow, marchand, Bridgewater, N.E.
53,919	Amherst.....	Parrsboro'	Goëlette	1867	Parrsboro', N.E.	do	72 6	23 6	8 7	99	Thomas J. Carroll, Parrsboro', N.E.
41,655	Amelia.....	Pictou	Brick	1859	Rivière St. Jean, N.E.	do	109 2	25 8	12 7	236	Chas. McLennan, marchand, rivière Jean, N.E.
64,713	Amelia M.....	Pt. Hawkesbury.	Goëlette	1872	Port Hawkesbury, N.E.	do	36 0	13 6	5 6	13	Thos. Langley, Port Hawkesbury.
37,671	Amazon.....	Sydney	Brigantin	1867	Parrsboro', N.E.	do	99 3	25 5	11 7	198	J. Howard Beatty, genlilbum, Sydney, N.E.
54,204	Amateur.....	do	Goëlette	1866	Ile du P. E.	do	70 5	22 5	7 7	77	Alex. McDonald, marin, navigateur, Sydney
53,070	America.....	Windsor	Goëlette	1865	Cornwallis, N.E.	do	73 7	23 0	8 6	86	G. S. Butterwell, Cornwallis, N.E.
61,838	Amazon.....	Yarmouth	Goëlette	1872	Pubnico	do	57 5	18 5	6 7	4	Sylvine Deon, Pubnico, N.E.
53,452	Amelia.....	Arichat	Goëlette	1863	Arichat, N.E.	do	81 7	24 1	10 3	114	Patrick Richard, Arichat
44,364	Amelia.....	do	Goëlette	1863	Halifax, N.E.	do	56 4	17 2	7 4	35	David Gruchy, D'Esconsee.
37,091	Amerelice.....	Québec	Goëlette	1856	Cap St. Ignace, Qué.	do	35 3	12 4	5 4	14	Ferdinand Ferriault, Québec.
36,797	Amelia.....	do	Goëlette	1859	Ile du P. E.	do	60 0	20 0	8 3	63	W. J. N. Harington, Westmoreland, N.B.
55,934	Amelia.....	do	Goëlette	1867	St. André, Qué.	do	85 0	23 0	10 4	118	David Desjardins, St. André, P.Q.
59,929	Amanda.....	do	Vapeur	1868	Ile d'Orléans, Qué.	A hélice.....	32 0	11 0	5 0	7	Hyacinthe Beaubien, Lévis.
66,887	Andover.....	Uxatham, N.B.	Vapeur	1872	Frédéricton, N.B.	A aubes.....	132 0	20 5	4 0	140	J. C. Miller, marchand, Derby Nord.
36,457	Annie.....	do	Goëlette	1869	Richibouctou, N.B.	Voilier.....	41 2	13 6	6 1	23	J. Livingston, const. de navires, Richibouctou
38,745	Annie.....	do	Goëlette	1867	Kouchibouguac, N.B.	do	41 0	12 5	5 2	17	Thos Redmond, cultivateur, Gleneg, N.B.
72,081	Annie.....	do	Goëlette	1875	Richibouctou, N.B.	do	41 3	13 8	4 7	13	S. Richards, pilote, Richibouctou.
64,571	Ancona.....	St. Jean	Goëlette	1871	St. Martin	do	91 2	26 2	9 1	161	Jean V. Roberts, St. Jean, N.B.
72,220	Anglo.....	do	Brigantin	1854	Ellsworth, Maine E. U.	do	109 0	26 0	15 2	308	William McGibbon, St. Jean, N.B.

Classée à l'association Américaine des patr. de nav. Classé aux Lloyd's américains.

Liste des navires inscrits sur les livres d'enregistrement du Canada, etc.—Switz.

Numéro officiel.	Nom du navire.	Port d'enregistrement.	Grément.	Année de sa construction.	Lieu de sa construction.	Voilier ou vapeur.	Dimensions enregistrées.			Tonnage brut des vapeurs.	Tonnage enregistré.	Observations.
							Longueur.	Largeur.	Profondeur.			
72,265	Anglo-America	St. Jean	Navire	1876	Portland, St. Jean, N.B.	Voilier	p. 10es 218 9	39 2	24 0	1533	David V. Roberts, St. Jean, N.B.	Classé aux Lloyd's américains.
72,303	Anglo India	do	Navire	1877	Portland, St. Jean, N.B.	do	219 8	39 6	24 1	1549	do	do
54,477	Anna Curriet	do	Goëlette	1867	Gagetown, en haut, N.B.	do	80 0	25 0	8 4	105	W. W. Vanwart, Wickham, c. Queens, N.B.	do
54,1,885	Annabella	do	Navire	1859	Campbelltown, N.B.	do	163 0	34 9	22 0	844	Geo. Moffatt, Dalhousie, N.B.	do
50,565	Annie	do	Barque	1864	Moncton, N.B.	do	115 0	29 0	18 2	428	John Punton, New-York.	do
66,864	Annie B.	do	Goëlette	1872	Greenwich, co. de Kings, N.B.	do	83 5	26 5	7 5	96	Ambrose Secord, Portland, St. Jean, N.B.	do
66,988	Annie Cotter.	do	Goëlette	1874	Kingston, comté de Kings, N.B.	do	91 0	25 7	8 9	145	Wm. Cotter, St. Jean, N.B.	do
59,172	Annie McNairn	do	Barque	1863	Boucouché, N.B.	do	134 4	30 7	12 9	398	Geo. McLeod, St. Jean, N.B.	do
54,475	Annie Olive	do	Bat. à bois.	1867	Grand Lac, comté Queens, N.B.	do	73 5	24 4	6 6	72	J. W. Byles, Pt. du Chêne, c. Kings, N.B.	do
54,401	Annie Troop	do	Barque	1866	Tynemouth, St. Jean, N.B.	do	130 6	31 0	17 3	511	Troop et fils, St. Jean, N.B.	do
59,290	Annie W.	do	Goëlette	1870	Long Reach, N.B.	do	79 0	25 5	7 0	82	David D. Robertson, St. Jean, N.B.	do
59,109	Annie W. Goddard.	do	Brigantin	1867	Indiantown, St. Jean, N.B.	do	115 5	28 9	15 8	359	Charles W. Goddard, St. Jean, N.B.	do
36,662	Antelope	do	Bat. à bois.	1858	Newcastle, Grand lac, N.B.	do	75 0	23 2	6 1	97	David Postwick, Wickham, N.B.	do
66,982	Antwerp	do	Barque	1874	Sackville, N.B.	do	145 0	32 2	17 6	573	Oliver Emery, St. Jean, N.B.	do
36,368	Ann Leonard	St. André	Goëlette	1859	Ile au Cerf, N.B.	do	76 6	22 3	8 6	90	Geo. F. Kaye, Penfield, N.B.	do

51,171	Anna Bell	do	Goëlette	1867	Cornwallis, N.E.	do	43 0	13 9	6 3	19	Wm. Stinson, Pisanoce, N.B.	Classé à l'Association Américaine des matres de navires.
59,368	Anna P. Odell	do	Brigantin	1875	St. André, N.B.	do	116 5	28 9	16 3	380	Wm. Milner, Sackville, N.B.	do
71,311	Annie Maud	Sackville	Barque	1874	Sackville, N.B.	do	129 0	30 2	15 9	447	John Letcizey, Summerside, P.E.	do
52,032	Anna	Annapolis	Goëlette	1865	Wilmot, N.E.	do	74 8	22 4	8 9	88	J. E. Chénay, marchand, Halifax, N.E.	do
69,676	Annapolis	do	Barque	1873	Annapolis, N.E.	do	175 1	35 4	20 8	914	Laurence Delap, constructeur de navires, Annapolis, N.E.	Classée aux Bur. Véritas français.
36,063	Angelique	Arichat	Goëlette	1841	Antigonish, N.E.	do	48 1	16 5	7 2	32	Robt. McLean, Arichat, C.B.	do
38,360	Angelique	do	do	1857	L'Ardoise, N.E.	do	43 6	14 1	5 7	16	Mara Potty, C.B.	do
38,521	Annie Laurie.	do	do	1847	Etats-Unis d'Amérique.	do	60 0	17 6	7 0	44	Alex. McCuish, C.B.	do
38,511	Angel Dugas	do	do	1857	River Bourgeois, N.E.	do	40 1	11 2	5 5	15	Placid Dugas, Rivière Bourgeoise.	do
66,605	Annie Jace	Baddeck	do	1873	Baddeck, C.B.	do	75 9	23 3	9 8	103	Alex. McDonald, Long Point, Baddeck, N.E.	do
76,600	Annie J Marshall.	Digby	Barque	1877	Rivière à l'Ours, N.E.	do	181 0	36 5	22 4	1100	Alphena Marshall, marchand, Rivière à l'Ours, N.E.	do
52,373	Anna Miller	do	Goëlette	1856	Annapolis, N.E.	do	73 0	20 0	9 3	93	Geo. Ogilvie, navigat. Cornwallis, N.E.	do
72,978	Annie Goggins	do	do	1877	Freeport, N.E.	do	46 8	15 9	6 2	22	Wm. Coggins, pêcheur, Westport, N.E.	do
37,306	Anna Lenora	do	do	1856	Port Gilbert, N.E.	do	67 9	20 4	8 7	73	Henry S. Mallet, maître navigateur, Port Gilbert, N.E.	do
72,974	Annie Bogart	do	Brigantin	1876	Rivière à l'Ours, N.E.	do	89 7	25 6	10 4	161	Geo. F. Miller, marchand, Rivière à l'Ours, N.E.	Classé aux Lloyd's américains.
36,036	Antaris	Halifax	Goëlette	1847	Bas d'Or, N.E.	do	52 0	14 5	8 5	40	Donald Murray, marchand, Halifax, N.E.	do
35,876	Antelope	do	do	1855	Lower Village, N.E.	do	66 3	19 1	8 2	59	Jas. Crow, const. de navire, Truro, N.E.	do
36,066	Annie Laurie.	do	do	1857	Shelburne, N.E.	do	59 7	17 1	7 7	44	Israel L. Crowell, nav Barrington, N.E.	do
50,767	Annie Leahy	do	do	1851	Marble Head, E. U.	do	71 5	19 2	8 4	83	Thos. Carter, marchand, Bate des Iles.	do
53,563	Anna	do	Brigantin	1865	Black Rock, N.E.	do	108 0	26 0	11 9	242	Jas. Crow, construct. de nav., Truro, N.E.	Classé aux Lloyd's américains.
36,195	Antelope	do	Goëlette	1845	La Have, N.E.	do	44 0	12 9	6 9	25	Chas. Brundage, navigateur, Sheet Harbour, N.E.	do
54,170	Anna A. Tell.	do	do	1867	Grande Anse N.E.	do	66 7	21 0	7 9	59	Jacob Ritey, navigat., Ritey Cove, N.E.	do

LISTE des navires inscrits sur les livres d'enregistrement du Canada, etc.—Suite.

Numéro Officiel.	Nom du navire.	Port d'enregistrement.	Année de sa construction.	Lieu de sa construction.	Voilier ou vapeur.	Dimensions enregistrées.			Tonnage brut.	Tonnage net.	Observations.
						Longueur.	Largeur.	Profondeur.			
57,673	Annie L	Halifax	Goëlette	1868 Sheet Harbour, N.E.	Voilier	p. 10es 73 5	p. 10es 22 0	p. 10es 9 3	Propriétaire ou agent, s'il y en a plus qu'un, et adresse.
57,737	Anemone	do	Barque	1869 Pugwash, N.E.	do	135 6	28 6	12 9	Classée aux Lloyd's américains.
61,936	Annie Bell	do	Goëlette	1869 Havre du Castor, N.E.	do	52 8	19 3	7 8	Propriétaire ou agent, s'il y en a plus qu'un, et adresse.
61,942	Annie Mac	do	do	1870 Ste. Marie, N.E.	do	41 0	12 6	5 6	Classée aux Lloyd's américains.
61,983	Annabella	do	do	1854 Barrington, N.E.	do	50 0	14 8	6 3	Propriétaire ou agent, s'il y en a plus qu'un, et adresse.
64,869	Annie Alice	do	do	1871 Chester, N.E.	do	53 0	16 2	7 1	Classée aux Lloyd's américains.
64,888	Annie Florence	do	do	1872 Sheet Harbour, N.E.	do	68 4	21 4	8 6	Propriétaire ou agent, s'il y en a plus qu'un, et adresse.
64,895	Annie Lorway	do	Barque	1873 Maitland, N.E.	do	164 6	34 2	19 2	Classée aux Lloyd's américains.
57,666	Annie Ingram	do	Brigantin	1867 Rivière Ingram, N.E.	do	95 5	25 5	10 9	Propriétaire ou agent, s'il y en a plus qu'un, et adresse.
54,104	Annie O. Brown	do	Goëlette	1866 Shelburne, N.E.	do	69 0	20 0	8 0	Classée aux Lloyd's américains.
69,062	Annie May	do	do	1873 Barrington, N.E.	do	88 6	24 0	9 6	Propriétaire ou agent, s'il y en a plus qu'un, et adresse.
59,437	Anna Lora	do	do	1873 Parrsboro', N.E.	do	60 5	19 1	8 0	Classée aux Lloyd's américains.
69,127	Annie Stuart	do	Aucun	1875 Halifax, N.E.	A. anbes.	56 0	13 4	6 2	35	Propriétaire ou agent, s'il y en a plus qu'un, et adresse.
69,188	Anna May	do	Goëlette	1874 LaHave, N.E.	Voilier	62 0	20 0	7 6	Classée aux Lloyd's américains.
73,999	Ann Amelia	do	do	1876 Souris, Ile du P. Edouard.	do	68 7	21 6	9 4	Propriétaire ou agent, s'il y en a plus qu'un, et adresse.

75,805	Annie Austin	do	Brigantin	1877 Macoon, N.E.	do	134 3	30 7	18 5	Classée aux Lloyd's américains.
55,806	Ann Hilz	Liverpool	Goëlette	1866 Ragged Island, N.E.	do	40 8	14 8	5 7	Propriétaire ou agent, s'il y en a plus qu'un, et adresse.
57,260	Annie	Lunenburg	do	1867 LaHave, N.E.	do	70 0	22 0	8 8	Classée aux Lloyd's américains.
41,772	Ann Maria	do	do	1858	do	51 2	17 3	7 3	Propriétaire ou agent, s'il y en a plus qu'un, et adresse.
59,471	Annie	do	do	1871 Baie Mahone, N.E.	do	71 3	22 2	8 7	Classée aux Lloyd's américains.
59,500	Anglo	do	Brigantin	1872 Lunenburg, N.E.	do	126 0	28 5	12 5	Propriétaire ou agent, s'il y en a plus qu'un, et adresse.
74,127	Angeline Oorkun	do	Goëlette	1876 LaHave, N.E.	do	61 0	19 7	7 5	Classée aux Lloyd's américains.
75,572	Anna	do	Brigantin	1877 Lunenburg, N.E.	do	92 5	24 0	10 9	Propriétaire ou agent, s'il y en a plus qu'un, et adresse.
72,612	Annie	Maitland	Brigantin	1875 Maitland, N.E.	do	103 5	27 4	12 3	Classée aux Lloyd's américains.
59,434	Annas	Parrsboro'	Goëlette	1872 Parrsboro', N.E.	do	44 0	14 5	6 1	Propriétaire ou agent, s'il y en a plus qu'un, et adresse.
42,846	Andrew Sprague	do	do	1846	do	65 7	17 6	9 1	Classée aux Lloyd's américains.
59,741	Annie	Pictou	Barque	1853 New Glasgow, N.E.	do	109 0	22 5	13 1	Propriétaire ou agent, s'il y en a plus qu'un, et adresse.
74,344	Anna	do	do	1876 Rivière Jean, N.E.	do	156 8	34 8	16 0	Classée aux Lloyd's américains.
49,128	Anna Bell	do	Goëlette	1866 Tatamagouche, N.E.	do	54 0	16 5	6 3	Propriétaire ou agent, s'il y en a plus qu'un, et adresse.
69,425	Anna A. Kich	do	Barque	1874 Pictou, N.E.	do	150 9	31 9	17 7	Classée aux Lloyd's américains.
69,766	Annie	Pt. Hawkesbury	Goëlette	1874 Margaree, N.E.	do	38 0	14 0	6 0	Propriétaire ou agent, s'il y en a plus qu'un, et adresse.
64,720	Antelope	do	do	1874	do	48 5	16 0	6 0	Classée aux Lloyd's américains.
74,031	Annie Lincoln	Sydney	do	1875 Baie Aspy, N.E.	do	37 5	13 3	5 2	Propriétaire ou agent, s'il y en a plus qu'un, et adresse.
74,049	Annie S. Christie	do	do	1871 Petit Bras d'Or, N.E.	do	45 5	15 6	6 4	Classée aux Lloyd's américains.
61,563	Annie Winton	Shelburne	Brigantin	1873 Rivière Jordan, N.E.	do	119 8	28 8	12 9	Propriétaire ou agent, s'il y en a plus qu'un, et adresse.
61,596	Annie Louisa	do	Goëlette	1876	do	56 6	20 0	7 5	Classée aux Lloyd's américains.
55,645	Angus Grant	do	do	1871 Baie Booth, E. U.	do	76 8	22 3	7 2	Propriétaire ou agent, s'il y en a plus qu'un, et adresse.

LISTE des navires inscrits sur les livres d'enregistrement du Canada, etc.—*Suite.*

Numéro Officiel.	Nom du navire.	Port d'enregistrement.	Grément.	Année de sa construction.	Lieu de sa construction.	Voilier ou vapeur.	Dimensions enregistrées.			Tonnage brut des vapeurs.	Tonnage enregistré.	Remarques.
							Longueur.	Largueur.	Profondeur.			
61,474	Annie.....	Windsor.....	Brigantin.....	1870	Cornwallis, N.E.	Voilier.....	85 2	24 5	9 9	123	Jas. B. Dickey, Cornwallis, N.E.	Classé aux Lloyd's américains.
61,486	Antelope.....	do.....	Goëlette.....	1870	do.....	do.....	68 0	19 3	7 6	63	Daniel Huntley, Parrsboro', N.E.	Classée aux Lloyd's américains.
66,493	Annie Brown..	do.....	do.....	1872	Parrsboro', N.E.	do.....	84 5	26 2	9 4	132	Fred. Brown, Horton, N.E.	Classée aux Lloyd's américains.
66,529	Antwerp.....	do.....	Barque.....	1874	Newport, N.E.	do.....	183 0	36 5	22 7	1031	J.E. Newcombe, Hantsport.	Classée aux Lloyd's américains.
38,196	Antelope.....	Yarmouth.....	Goëlette.....	1862	Tusket Wedge, N.E.	do.....	72 7	21 0	8 0	66	A. Porter, Yarmouth, N.E.	Classé au Lloyd's américains.
37,987	Antelope.....	do.....	do.....	1864	Argyle, N.E.	do.....	61 0	19 8	7 3	50	Abel C. Robbins, Yarmouth, N.E.	Classé au Lloyd's américains.
57,152	Andrew Lovitt	do.....	Navire.....	1869	Anse Belveau, N.E.	do.....	168 0	34 0	21 0	836	W. D. Lovitt, Yarmouth, N.E.	Classé au Lloyd's américains.
61,809	Annie Bingley.	do.....	do.....	1871	Port Gilbert, N.E.	do.....	176 7	36 0	21 7	1048	Jacob Binney, Yarmouth, N.E.	Classée aux Lloyd's américains.
66,680	Annie Burrell.	do.....	Barque.....	1873	Petit Ruisseau, N.E.	do.....	166 8	34 8	21 4	897	W. Barrel, Yarmouth, N.E.	Classée aux Lloyd's américains.
66,684	Aneroid.....	do.....	Navire.....	1873	Pointe de l'Église, N.E.	do.....	173 0	34 8	21 2	982	G. B. Doan, Yarmouth, N.E.	do
66,697	Annie Goudey	do.....	do.....	1873	Meteghan, N.E.	do.....	190 0	36 6	22 4	1135	A. Goudey, Yarmouth, N.E.	do
70,998	Antionette....	do.....	do.....	1874	Yarmouth, N.E.	do.....	189 0	37 0	22 7	1118	G. B. Doan, Yarmouth, N.E.	do
71,025	Annie M. Law	do.....	do.....	1875	Argyle, N.E.	do.....	185 0	36 6	23 6	1178	W. Law, Yarmouth, N.E.	do
52,465	Anna Bella....	Québec.....	Goëlette.....	1865	Chicoutimi, Qué.	do.....	65 0	18 5	8 8	61	John Maddocks, Caribonnet, Ferrière, Québec.	do
33,212	Nastasia.....	do.....	do.....	1865	Baie St. Paul, Qué.	do.....	54 3	15 1	6 5	28	Henry Parker, Rivière du Loup.	do

59,954	Anglesea.....	do.....	Vapeur.....	1870	Lévis, Qué.	A aubes.....	129 0	30 0	9 0	153	François Samson, Lévis, Québec.	Classé aux Lloyd's anglais.
59,956	Anna Craig....	do.....	Goëlette.....	1870	Québec.....	Voilier.....	129 0	26 2	11 0	260	John McArthur, fils, Toronto.	do
61,989	Andora.....	do.....	do.....	1871	St. André, Qué.	do.....	46 8	15 0	6 5	27	V. Levasseur, Kamouraski, Québec.	do
63,579	Anna.....	do.....	do.....	1865	Chicoutimi, Qué.	do.....	40 5	13 5	5 5	18	Mme. H. Brassard, Malabate, Québec.	do
.....	Ann.....	Montréal.....	Barge.....	1862	Montréal.....	do.....	103 2	23 5	7 0	124	F. St. Louis et Cie., négociant, Montréal.	do
.....	Andre.....	do.....	Barge.....	1867	do.....	do.....	92 2	18 7	6 7	102	Cie. de navigation Anger, Montréal.	do
.....	Annie.....	do.....	Barge.....	1869	Williamstown.....	do.....	121 1	22 9	7 6	185	John Carruthers, Kingston, Ont.	do
.....	Annan.....	do.....	Barge.....	1863	Montréal.....	do.....	105 0	22 7	9 1	159	Moïse Granger, négociant, Montréal.	do
.....	Ann Sisson.....	do.....	Vapeur.....	1857	Lac de la Charrière, New-York.	A aubes.....	138 7	24 5	7 2	212	Cie. de transport et de ch. de fer Union.	do
33,532	Annie Moulton	do.....	Goëlette.....	1852	Etat de New-York.	Voilier.....	63 0	16 8	6 0	44	Chas. Draper, Whitby, Ont.	do
46,228	Annie Reid....	do.....	Vapeur.....	1863	Buffalo.....	A hélice.....	57 0	12 7	6 3	43	Geo. Wright, Port Hope	do
41,329	Anna Bella....	New Carlisle.....	Goëlette.....	1859	New Carlisle, P.Q.	Voilier.....	72 1	20 9	8 3	72	Wm. Smith, New Carlisle, P.Q.	do
53,650	Annie.....	do.....	do.....	1874	New Richmond, P.Q.	do.....	54 7	15 0	7 0	31	Wm. Ferguson, Tracadie, N.B.	do
69,656	Ann Jane.....	Québec.....	do.....	1874	Bic, P.Q.	do.....	41 4	13 0	5 8	17	Nazaire Fournier, Trois Pistoles, P.Q.	do
73,041	Annie.....	do.....	do.....	1874	Ste. Emélie, P.Q.	do.....	60 8	19 2	6 1	53	Xavier Martel, Ste. Croix, P.Q.	do
69,672	Anna Maria....	do.....	do.....	1875	Montmagny, P.Q.	do.....	65 9	19 0	8 4	67	F. C. Duprés, St. Thomas, P.Q.	do
73,037	Angèle de L'Assomption.	do.....	Goëlette.....	1875	L'Assomption, P.Q.	do.....	45 0	14 0	5 5	20	James Sims, Métis, comté de Rimouski, P.Q.	do
66,306	Arcilla.....	Charlottetown.	do.....	1872	Orwell, I.P.E.	do.....	59 3	17 2	7 8	48	William Russell, Charlottetown, I.P.E.	do
66,329	Anemone.....	do.....	do.....	1870	Rustico, I.P.E.	do.....	34 9	11 0	4 0	10	D. Mutch, Rustico, I.P.E.	do
75,514	Anneke.....	do.....	Brigantin.....	1877	Mount Stewart, I.P.E.	do.....	116 3	26 7	12 9	249	Peake Frères, Charlottetown.	do
55,661	Annie.....	do.....	do.....	1867	Georgetown, I.P.E.	do.....	39 0	13 9	5 7	15	R. Muro, Georgetown, I.P.E.	do
74,166	Annie Duncan	do.....	do.....	1876	Bate des Sept Milles, I.P.E.	do.....	69 0	19 3	7 6	57	Lewis Leard, Searletown, I.P.E.	do
75,493	Annie Florence.	do.....	do.....	1877	Summerside, I.P.E.	do.....	54 0	17 5	7 1	36	David Montgomery, Summerside, I.P.E.	do
64,135	Annie Beck....	Victoria, C.B.	do.....	1865	San Francisco, E.U.	do.....	63 3	22 6	5 0	41	J. D. Warren, négociant, Victoria, B.C.	do

Liste des navires inscrits sur les livres d'enregistrement du Canada, etc.—Suite.

Numéro officiel.	Nom du navire.	Port d'enregistrement.	Année de sa construction.	Lieu de sa construction.	Vollier ou vapeur.	Dimensions enregistrées.			Tonnage		Observations.
						Longueur.	Largeur.	Longueur.	Tonnage brut des vapeurs.	Tonnage grêle.	
71,106	Annie	Chatham, Ont.	1863	Swan Creek, E.U.	Vollier	55 4	16 6	4 4	30	A. McDonnell, Walbecburg, Ont.	Propriétaire ou agent, s'il y en a plus qu'un, et adresse.
	Anglo-Saxon	do	1864	Port Dalhousie, Ont.	do	136 0	23 8	11 7	446	J. Dawson, Sombra, Ont.	
71,261	Annie Guthbert.	Cobourg	1874	Cobourg, Ont.	do	55 4	17 4	7 2	36	Keath McKenzie, Hamilton.	
53	Annexion	Goderich	1849	Goderich, Ont.	do	76 0	18 0	7 8	91	James O'Brien, Ile Wolfe.	
	Antelope	Hamilton	1850	Port Dalhousie, Ont.	do	106 5	19 7	9 7	180	Duncan McLean, Port Elgin.	
	Annie coner.	Kingston	1867	Kingston, Ont.	do	107 5	24 3	8 9	201	W. R. Taylor, navigateur, Kingston.	
	Annie Minnes.	do	1867	Fortsmouth	do	101 9	24 9	8 6	175	R. C. Smith, sén., généralhomme, Fort Hope.	
71,276	Anna M. Foster	Port Burwell	1874	Port Burwell, Ont.	do	62 0	20 3	8 6	78	John Craig, Goderich.	
	Anglo-Saxon	Port Hope	1868	Port Perry, Ont.	A. aubes	68 5	13 0	5 0	47	Biglow et Trounce, Port Perry.	
71,213	Anglo-Saxon	Sarnia	1864	Port Dalhousie, Ont.	Vollier	133 8	26 0	11 3	253	Jas. Dawson, march'nd	
75,653	Antelope	Ste. Catherine.	1873	do	do	138 6	26 3	11 4	334	Byce Muir, propr. de nav. Port Dalhousie.	
	Anne Mulvey.	Toronto	1867	Ste. Catherine, Ont.	do	133 5	25 5	11 0	295	Frank Jackman, Toronto.	
	Angelique	Windsor	1863	Rivière Belle	do	53 0	17 0	3 0	32	Thomas Lucas, Maidstone, Ont.	
36,646	Ant.	New Carlisle	1854	New Carlisle, P.Q.	do	72 2	16 2	7 4	52	Charles Robins, éor, Paspébiac, P.Q.	
71,593	Annandale	Kingston	1868	Kingston, Ont.	do	110 0	24 0	9 1	181	P. Morat, maître-navigateur, Ernestowz.	

Numéro officiel.	Nom du navire.	Port d'enregistrement.	Année de sa construction.	Lieu de sa construction.	Vollier ou vapeur.	Dimensions enregistrées.			Tonnage		Observations.
						Longueur.	Largeur.	Longueur.	Tonnage brut des vapeurs.	Tonnage grêle.	
59,251	Aphrodite	St. Jean	1869	Cocagne, N.B.	do	160 0	53 6	20 0	740	David M. Vaughan, Liverpool, G.B.	Classée aux Lloyd's américains.
	April	Montréal	1864	Montréal	do	91 0	18 5	5 7	85	O. Pridham, négociant, Greenville.	
7-38,498	Appoline	Aricbat	1868	Port Richmond, N.E.	do	51 8	19 9	8 1	40	Wm. Leviscomte, D'Escoise.	
5-53,820	Appolinaire	Québec	1865	St. Antoine, Qué.	do	63 5	21 4	6 8	56	D. Bofuf, St. Jean, Qué.	
71,048	Arabia	Dorchester	1875	Rockland, N.B.	do	173 8	34 5	21 0	957	Taylor Frères, St. Jean, N.B.	Classée aux Lloyd's américains.
66,809	Arcadia	St. Jean	1873	Rockland, comté de Westmorland, N.B.	do	155 6	32 8	20 6	788	John F. Taylor, St. Jean, N.B.	do
64,560	Arcilla	do	1873	Cambridge, comté de Queens, N.B.	do	81 9	25 0	8 4	95	Henry Finigan, St. Jean, N.B.	do
72,299	Arcola	do	1877	Portland, St. Jean, N.B.	do	171 4	35 0	21 0	947	David V. Roberts, St. Jean, N.B.	
64,612	Argosy	do	1877	Digby, N.E.	do	174 8	37 0	22 7	1081	Wm. A. Robertson, Liverpool, G.B.	do
64,582	Arianna	do	1872	Portland, St. Jean, N.B.	do	98 3	27 4	9 1	163	David V. Roberts, St. Jean, N.B.	do
72,291	Arklow	do	1871	St. Martin, N.B.	do	168 8	33 0	19 2	748	Oliver Emery, St. Jean, N.B.	do
559,206	Armanilla	do	1868	Cambridge, comté de Queens, N.B.	do	73 0	24 8	6 9	64	Samuel Theal, Carleton, N.B.	Classée au Bureau Véritas français.
59,199	Armenia	do	1865	Greenwich, co. de Kings, N.B.	do	74 0	24 4	6 1	62	Fred. M. Belyes, Greenwich, N.B.	
36,242	Arno	do	1857	Long Reach, co. de Kings, N.B.	do	63 6	19 8	4 5	56	Thomas Fishwood, Carleton, N.B.	
66,962	Arnon	do	1874	do	do	78 0	26 7	7 4	98	Lorenzo W. Leonard, St. Jean, N.B.	
24,817	Arrow	do	1852	Hays Dipper, N.B.	do	44 1	12 7	6 2	27	Ezra Munro, Pennfield, N.B.	
49,030	Arrow	do	1865	Farrsboro', N.E.	do	67 3	20 7	7 7	77	Chas. H. Boncher, Georgetown, I.P.E.	
	Argo	Montréal	1862	Montréal	do	105 5	22 1	7 6	154	Glassford, Jones et Cie, Montréal.	
	Arcansart	do	1864	Pierreville	do	79 6	21 6	5 9	65	James Ruscary, navigateur, Pierreville.	
	Arabian	do	1865	Yamaska, Qué.	do	76 3	20 9	5 5	61	Hubert Drolet, Sorel.	
	Arcic	do	1865	Montréal	A hélice	87 3	19 0	7 2	120	Cie. de transport de Montréal et Ottawa.	
	Arthur	do	1867	Yamaska, Qué.	A aubes	65 2	11 8	3 1	7	Geo. Baptiste, Trois-Rivières, Québec.	
	Arthur Tourpin	do	1870	St. François du Lac, Qué.	Vollier	94 5	18 2	5 9	95	Cie. de transport de Montréal et Ottawa.	

Listre des navires inscrits sur les livres d'enregistrement du Canada, etc.—Suite.

Numéro officiel.	Nom du navire.	Port d'enregistrement.	Année de sa construction.	Lien de sa construction.	Voilier ou vapeur.	Dimensions enregistrées.		Tonnage brut des vapeurs.	Tonnage net.	Observations.	
						Longueur.	Largeur.				
Arthur	Montréal	1873	Québec	Voilier	102 3	23 3	9 0	192	Compassés à l'évateurs de Montréal.	Classée aux Lloyd's anglais.	
32,844	Arabia	Kingston	1853	Kingston, Ont.	do	131 6	25 8	11 7	309	William Nickle, navigateur, Kingston.	Classée aux Lloyd's anglais.
74,205	Arab	Montréal	1876	Montréal	do	122 9	26 9	9 4	245	George Tate, entrepreneur, Montréal.	Classée aux Lloyd's anglais.
52,555	Arctic	Iles de la Madéline.	1869	Bras d'Or, Cap-Breton.	do	60 4	18 6	8 3	52	Frédéric Arseneau, marchand, Iles de la Madéline.	Classée aux Lloyd's anglais.
42,063	Archangel	do	1859	Iles de la Madéline.	do	59 0	18 7	7 8	40	Lovante Jompe, pêcheur, Iles de la Madéline.	Classée aux Lloyd's anglais.
75,519	Archibald	Charlottetown.	1877	Pont Cardigan, I.P.E.	do	104 8	25 9	12 9	275	Archebauld J. McDonald, Georgetown, I.P.E.	Classée aux Lloyd's anglais.
71,431	Arctic	Charlottetown.	1874	Bedford, co. de Prince, I.P.E.	Voilier	154 3	29 6	17 1	471	Wm. Richards, Bideford, I.P.E.	Classée aux Lloyd's anglais.
74,163	Ariadne	do	1876	Port Elgin, N.B.	do	64 0	20 0	7 5	55	Jacob Allen, Bayfield, N.B.	Classée aux Lloyd's anglais.
36,573	Ariel	do	1860	Sherbrook, co. de Guysboro, N.E.	do	58 0	20 1	7 5	44	R. Campbell, Summerside, I.P.E.	Classée aux Lloyd's anglais.
71,082	Arctic	Brockville	1872	Buffalo, N.Y.	▲ hélice	68 0	18 0	4 7	34	Mathew C. Gibson, menuisier, Morrisburg.	Classée aux Lloyd's anglais.
Argyle	Dundas	do	1864	Hamilton, Ont.	▲ aubes	94 0	14 1	6 7	121	Dennis Kief, Port, Ryerse, Ont.	Classée aux Lloyd's américains.
Armenia	Hamilton	do	1873	Chatham, Ont.	▲ hélice	136 0	23 1	11 4	601	J. E. Malcolmson, Harbour, Storrington.	Classée aux Lloyd's américains.
Argyle Lass	Kingston	do	1869	Kingston, Ont.	Voilier	77 2	16 2	4 2	33	W. Cooper, fils, navigateur, Storrington.	Classée aux Lloyd's américains.
Arradne	Newcastle	do	1867	Port Burwell, Ont.	do	97 0	26 6	8 2	168	E. B. Gibson.	Classée aux Lloyd's américains.

51,109	Ariel	Owen Sound	1862	Owen Sound, Ont.	do	60 9	13 6	6 1	41	W. J. Johnston.	Classée aux Lloyd's américains.
Argo	Port Dover	do	1870	Port Burwell, Ont.	do	90 0	19 6	8 0	118	Walter Pringle, Sauree.	Classée aux Lloyd's américains.
71,209	Ariel	Port Hope	1867	Québec	do	111 0	25 2	8 7	162	H. B. Ferguson, Port Hope.	Classée aux Lloyd's américains.
Arctic	Pictou	do	1876	Pictou, Ont.	▲ hélice	100 0	18 0	7 0	85	Elisha B. Smith, Pictou, Ont.	Classée aux Lloyd's américains.
Argyle	Ste. Catherine	do	1858	Port Dalhousie, Ont.	Voilier	130 0	21 0	8 2	172	B. Muir, Port Dalhousie, Ont.	Classée aux Lloyd's américains.
72,957	Ark	do	1873	Ste. Catherine, Ont.	▲ hélices	135 0	23 2	11 5	397	J. C. Graham, patron de navires, Ste. Catherine, Ont.	Classée aux Lloyd's américains.
69,680	Arctic	do	1875	Port Dalhousie, Ont.	Voilier	175 6	35 6	10 0	521	Bryce Muir, propriétaire de nav. Ste. Cath., Ont.	Classée aux Lloyd's américains.
69,689	Arcturus	do	1874	Wilmot, N.E.	do	112 2	28 2	12 5	274	Charles Brinton, navigateur, Port William, N.E.	Classée aux Lloyd's américains.
38,355	Arbutus	Arichat	1857	Granville, N.E.	do	163 1	33 9	19 0	723	Robert Mills, cultivateur, Granville, N.E.	Classée aux Lloyd's américains.
54,370	Argo	Digby	1869	Riv. Bourgeoise, N.E.	do	40 1	11 2	5 5	15	Picard Dugas, Rivière Bourgeoise, N.E.	Classée aux Lloyd's américains.
54,331	Armada	do	1866	Hillsboro, N.E.	do	65 9	19 6	9 3	91	John Welsh, cultivateur, Hillsboro, N.E.	Classée aux Lloyd's américains.
35,699	Arctic	Halifax	1866	Rivière à l'Ours, N.E.	do	84 4	24 7	10 1	131	Wm. Reed, marchand, rivière à l'Ours, N.E.	Classée aux Lloyd's américains.
36,165	Arrival	do	1860	Sheburne, N.E.	do	71 1	20 3	10 5	91	Edwd Vigneau, maître-navigateur.	Classée aux Lloyd's américains.
35,889	Arab	do	1860	Baie Placentia, Terre-Neuve.	do	49 8	14 9	6 9	28	Nicholas Murphy, marchand, Port Hood.	Classée aux Lloyd's américains.
50,787	Arctic	do	1855	Bassin de Bedford, N.E.	do	83 0	22 1	10 3	113	Felix Forrest, navigateur, Arichat.	Classée aux Lloyd's américains.
57,741	Armanella	do	1865	Havre aux Sauvages, N.E.	do	54 0	17 2	6 4	29	Jos. Fougère, pêcheur, Torbay, Terre-Neuve.	Classée aux Lloyd's américains.
36,507	Arouse	do	1869	Princeport, N.E.	do	177 6	36 0	22 0	915	John Hay, marchand, Liverpool, G.B.	Classée aux Lloyd's américains.
53,699	Arthur	do	1860	Petite Rivière, N.E.	do	61 5	19 6	7 7	48	James Butler, marchand, Halifax, N.E.	do
57,710	Ariel	do	1866	Rivière Musher, N.E.	do	85 5	22 6	10 5	122	do	do
69,143	Arequipa	do	1863	Barrington, N.E.	do	101 7	24 0	10 9	170	Patrick Foley, marchand, Charlotte-town, I.P.E.	do
74,088	Arrow	do	1875	New Dublin, N.E.	do	51 5	17 5	7 0	30	Peter Bell, navigateur, New Dublin, N.E.	do
		do	1876	Halifax, N.E.	Propulseur à hélice.	42 5	9 4	5 0	10	Geo. E. Franchryn, marchand, Halifax, N.E.	do

Liste des navires inscrits sur les livres d'enregistrement du Canada, etc.—Suite.

Numéro officiel.	Nom du navire.	Port d'enregistrement.	Grément.	Année de sa construction.	Lieu de sa construction.	Voilier ou vapeur.	Dimensions enregistrées.			Tonnage		Observations.
							Longueur.	Largeur.	Profondeur.	Tonnage brut des vapeurs.	Tonnage enregistré.	
74,110	Arctic	Halifax	Goëlette	1877	Musquodiboit, N.E.	Voilier	p. 10es p. 10es p. 10es	64 7	22 2	8 4	71	Geo. Anderson, constructeur de navires, Port Piswick.
36,508	Arno	Liverpool	Goëlette	1860	Petite Rivière, N.E.	do		46 0	16 7	6 1	23	J. C. Spiny.
53,607	Arthur	Lunenburg	Goëlette	1858	Lunenburg, N.E.	do		49 7	17 9	7 0	28	Henry King, commerçant, Lunenburg, N.E.
37,614	Armada	do	Goëlette	1858	Port Medway, N.E.	do		60 7	19 5	7 8	45	Isaac Zinc, navigateur, Anse Ritchey, N.E.
36,486	Arabella	do	Golette	1859	Lunenburg, N.E.	do		46 8	16 5	7 0	26	Albert McKean, marchand, LaHave, N.E.
46,478	Arrow	do	Goëlette	1864	Baie Mahone, N.E.	do		52 0	17 5	6 7	27	James Young, navigateur, Terrebonne.
41,795	Arabecca	Pugwash	Goëlette	1858	Tidnish, N.E.	do		37 6	10 7	5 3	11	John McEachern.
53,913	Arctic	Parraboro'	Brigantin	1866	Parraboro', N.E.	do		112 0	27 5	13 0	266	H. P. Reaky, Parraboro', N.E.
54,145	Arcola	Pt. Hawkesbury	Goëlette	1859	Essex, E.U.	do		59 0	17 3	6 7	37	E. P. Flynn, Arichat.
48,267	'Aristos'	Shetburne	Brigantin	1864	Shelburne, N.E.	do		90 0	23 4	10 8	132	Thos. W. Wilson, Bar- rington, N.E.
46,394	Armstrong	Windsor	Navire	1863	Cornwallis, N.E.	do		163 0	34 0	21 9	816	Albert Armstrong, Liverpool, G.E.
61,490	Arabell	do	Brigantin	1871	Kempt, N.E.	do		97 0	26 6	10 2	178	Roderick Rose, Kempt, N.E.
72,160	Artas	do	Brigantin	1875	Windsor, N.E.	do		119 0	29 7	13 0	315	Bennet Smith, Wind- sor, N.E.
35,684	Artist	Yarmouth	Goëlette	1847	Inconnu	do		49 5	16 8	7 2	59	G. W. Brown, Yar- mouth, N.E.
.....	Arrow	do	Goëlette	1854	Argyle, N.E.	do		46'0	13 9	6 5	33	J. Bowyer, Pubnico, N.E.

36,169	Argonaut	do	Goëlette	1860	do	do		64 5	17 1	6 8	49	John Spianey, Argyle, N.E.
57,144	Arlington	do	Navire	1868	Port Gilbert, N.E.	do		163 0	34 2	19 5	849	St. Clair Jones, Wey- mouth, N.E.
57,156	Arthur	do	Brigantin	1869	Green Cove, N.E.	do		91 0	24 6	9 1	123	A. Goudey, Yarmouth, N.E.
71,030	Arizona	do	Goëlette	1876	Pubnico, N.E.	do		81 9	22 6	8 8	85	Louis D'Entremont, Pubnico, N.E.
71,032	Arthur	do	do	1876	Meteghan, N.E.	do		47 5	16 7	5 7	21	Geo. German, Mete- ghan, N.E.
37,082	Arthur	Québec	do	1860	St. Thomas, Qué	do		37 4	10 7	4 8	14	Onéime Talbot, St. Thomas, Qué.
49,474	Arctic	do	Vapeur	1862	Québec	A hélice		110 0	22 5	12 0	153	Cie. de traverses de Québec et Lévis, Qué.
59,464	Arline	do	Barge	1864	St. Anne la Pé- rade	Voilier		70 0	22 0	7 0	70	H. Caron, Malbay, Qué.
64,957	Arlina	do	Barge	1871	Gronlines, Qué.	do		89 4	23 0	8 6	116	Télephore Rivard, Gronlines, Qué.
61,383	Assanetqua- gan.	Chatham, N.B.	Vapeur	1871	Dalhousie, N.B.	A roue		100 0	22 3	4 0	65	Thos. McGreevey, mar- chand, Québec.
49,228	Asiana	St. Jean	Navire	1864	St. Jean, N.E.	Voilier		189 7	38 8	23 7	1193	David V. Roberts, St. Jean, N.B.
64,636	Assyria	do	Barque	1872	Sackville, N.B.	do		152 0	32 7	19 4	739	Jean F. Taylor, St. Jean, N.B.
59,295	Astra	do	Goëlette	1870	Portland, St. Jean, N.B.	do		85 0	25 6	8 5	125	David V. Roberts, St. Jean, N.B.
54,400	Astracana	do	Navire	1866	St. Jean, N.B.	do		190 1	37 8	23 3	1193	Jean, N.B.
.....	Ash	Montréal	Barge	1865	Montréal	do		93 6	19 0	5 5	88	R. Allan, Montréal.
66,378	Assyrian	Charlottetowa.	Barque	1873	Pont Cardigan, I. P.E.	do		139 8	28 5	17 4	492	A. A. McDonald, Char- lottetown.
71,477	Asteroid	do	Brigantin	1875	Bédoué, I.P.E.	do		79 0	20 7	8 5	86	Joseph O. Morris, Be- douce, I.P.E.
.....	Asia	Ste. Catharine.	Vapeur	1873	Ste. Catharine, Ont.	A aubes		136 0	28 4	7 4	347	J. C. Graham, proprié- taire de navire, Ste. Catherine, Ont.
69,632	Asilda	Québec	Vapeur	1874	Buffalo, U.E.	do		48 0	12 8	5 5	24	Chas. Garéty, Québec.
69,095	Ashantee	Halifax	Barque	1874	Tatamagouche, N.E.	Voilier		168 0	34 4	18 5	699	J. D. McGregor, mar- chand, New Glasgow.
74,350	Aspotogan	Pictou	Barque	1876	Rivière Jean, N.E.	do		150 0	32 0	16 5	574	Alex. C. McDonald, Pictou, N.E.
46,379	Asia	Windsor	Brigantin	1863	Burncoat, comté Hants, N.E.	do		104 0	27 1	11 8	227	Wm. Faulkner, Burn- coat, N.E.
75,717	Aspotogon	Yarmouth	Barque	1877	Liverpool, N.E.	do		161 5	35 6	20 0	861	W. H. Moody, Yar- mouth, N.E.

LISTE DES NAVIRES INSCRITS SUR LES LIVRES D'ENREGISTREMENT DU CANADA, etc.—Suite.

Numero officiel.	Nom du navire.	Port d'enregistrement.	Gréement.	Année de sa construction.	Lieu de sa construction.	Voilier ou vapeur.	Dimensions enregistrées.			Tonnage.		Observations.
							Longueur.	Largeur.	Profondeur.	Tonnage brut des vapeurs.	Tonnage enregistré.	
69,695	Aiwood	Annapolis	Goëlette.....	1876	Digby, N.E.....	Voilier	p. 10es	84 6	24 0	8 5	118	Classée aux Lloyds américains.
54,399	Athlete	Digby	do	1866	Carleton, N.B.....	do	69 8	21 1	6 8	56	Edmund Burnham, marchand, Digby, N.E
37,434	Atlanta	Halifax	do	1845	Shelburne, N.E.....	do	63 1	17 2	8 7	55	O. Brundige, navigat., Sheet Harbour.
52,37,620	Attempl.....	do	do	1858	Lunenburg	do	41 7	13 9	5 9	15	Wm. Pitts, navigateur, Halifax, N.E.
41,771	Atalia	do	do	1858	Liscomb, N.E.....	do	50 0	16 8	6 9	34	Wm. Hemlow, négociant, Luncomb, N.E.
74,072	Atrol Cran ..	do	Brigantin ..	1876	Pugwash, N.E.....	do	106 4	27 6	11 4	237	J. S. Maclean, marchand, Halifax, N.E.
75,568	Athlete	Lunenburg ..	Goëlette.....	1877	LaHave, N.E.....	do	66 2	21 0	8 0	58	Isaac Hookman, nav. LaHave, N.E.
71,833	Atlanta	Parrsboro' ..	do	1877	Parrsboro', N.E.....	do	58 9	17 7	7 0	37	John W. Mitton.
57,143	Athlete	Yarmouth	Barque.....	1868	Tusket, N.E.....	do	169 0	32 6	20 8	780	John Lovitt, Yarmouth, N.E.
71,353	Atlantic.....	Weymouth ..	Barque.....	1874	Weymouth, N.E.....	do	130 0	28 0	17 4	412	Wm. O. Hankin, Weymouth, N.E.
.....	Atlantic.....	Montreal	Barge	1872	Rivière du Loup, Qué.	do	102 7	30 4	6 8	139	Cie. de transport de Montréal et Ottawa.
36,395	Attempl.....	Charlotte-town.	Goëlette.....	1859	New London, I.P.E.	do	36 0	12 0	4 7	11	John Bernard, New London, I.P.E.
66,361	Augusta	St. Jean.....	Brigantin ..	1872	Dorchester, N.B.	do	116 9	28 8	13 2	355	Albert J. Smith, Dorchester, N.B.
59,131	Aurora Borealis.	do	Goëlette.....	1867	Cambridge, N.B.	do	76 0	25 5	7 9	89	Moses Cowan, Portland, N.B.
72,212	Austriana	do	Navire.....	1875	Portland, St. Jean, N.B.	do	215 2	39 4	24 0	1519	David V. Roberts, St. Jean, N.B.

66,999	Autumn Belle.	do	Bat. à bois ..	1874	Johnston, co. de Queens, N.B.	do	77 6	26 4	6 9	90	Wilson L. Pictouathly, St. Jean, N.E.
35,346	Augusta	St. André.....	Goëlette.....	1857	St. George, N.B.	do	55 0	15 6	6 7	32	Wm. J. Kelly, Campbell, N.B.
.....	Augusta.....	Montréal	Barge	Brockville, Ont.	do	96 2	15 1	5 7	76	R. Philbric, commerçant, Montréal.
.....	August	do	Barge	1866	Montréal	do	94 1	19 0	6 6	102	Ligue Sincennes - Montaugon.
51,691	Australia.....	do	Goëlette.....	1853	New-York	do	95 0	29 5	7 6	103	H. B. Rathbun, Mill Pond.
73,068	Aurelie.....	Québec	Barge	1873	Yamaska, Qué.....	do	103 4	22 2	7 5	127	O. Gariépy, Québec.
.....	Angusta.....	Ste. Catharine.	Goëlette.....	1872	Ste. Catharine, Ont.	do	139 0	23 2	11 8	372	S. Neelson, propriétaire de nav. Ste. Catherine de Joseph Blondin, Lacine, Qué.
53,387	Aurora	Québec	Vapeur.....	1866	Pointe Lévis.....	A aubes.....	107 8	21 0	7 1	125	79	Joseph Blondin, Lacine, Qué.
55,891	Aurora	do	Goëlette.....	1867	Québec	Voilier.....	125 0	26 2	10 5	234	Cie. de transport de Huron et Ontario
55,929	Aurora	do	do	1867	Petite Rivière St. François, Qué.	do	58 0	18 5	6 1	38	O. Bouchard, Petite Rivière St. François, Qué.
66,063	Aurelia	do	Vapeur.....	1869	Buffalo, E.U.....	A hélice.....	56 0	14 9	6 6	32	19	Charles Gariépy, Qué.
59,598	Audet et Robaille.	do	Goëlette.....	1873	Ste. Anne la Pêtrade, Qué.	Voilier.....	85 5	21 5	8 3	101	N. E. Anger, Deschambault, Qué.
66,014	Aurelia.....	do	do	1872	New Liverpool, Qué.	do	97 5	24 3	8 0	124	David Bouchez, St. Romuald, Qué.
73,961	Aubrey, S	Liverpool.....	do	1876	Broad River, N.E.	do	43 5	15 5	6 4	20	Eliza Freliek, Pointe Hunt, N.E.
61,581	AugustaSmith	Shelburne ...	do	1875	R. au Sable, N.E.	do	79 0	22 0	8 8	85	Jonathan Locke, Lockport, N.E.
74,364	Augusta Muir..	do	do	1876	Shelburne, N.E.	do	82 0	22 4	9 6	106	Saml. Muir, jun., Shelburne, N.E.
37,002	Augusta.....	Windsor.....	do	1857	Corwallis, N.E.	do	47 2	14 5	6 2	21	E. R. Bishop, Horton, N.E.
46,466	Aura	do	Brick.....	1869	do	do	115 8	27 7	12 8	256	D. R. et C. F. Eaton, Corwallis, N.E.
57,125	Aurora.....	Yarmouth ..	Navire.....	1867	Riv. au Saumon, N.E.	do	154 0	32 0	19 7	686	A. C. Robbins, Yarmouth, N.E.
61,801	Autocrab.....	do	Barque.....	1870	Shelburne, N.E.	do	152 0	32 6	20 4	665	J. W. Moody, Yarmouth, N.E.
66,698	Austin.....	do	Petite barq.	1876	Tusket, N.E.....	do	126 0	31 3	13 0	433	James M. Davis, Yarmouth, N.E.
42,409	Avon.....	Pugwash.....	Goëlette.....	1862	Wallace, N.E.....	do	72 4	20 1	7 7	62	John George Bollong, Pope Harbour, N.E.
36,451	Avon.....	Shelburne.....	do	1860	Barrington, N.E.	do	69 0	17 9	7 2	46	Wm. Ross, St. Anne, C.B.

Classée aux Lloyds américains.

Classée aux Lloyds américains.

Classée aux Lloyds américains.

Classée aux Lloyds américains.

LISTE des navires inscrits sur les livres d'enregistrement du Canada, etc.—*Swie.*

Numéro officiel.	Nom du navire.	Port d'enregistrement.	Grément.	Année de sa construction.	Lieu de sa construction.	Voilier ou vapeur.	Dimensions enregistrées.			Tonnage		Propriétaire ou agent, s'il y en a plus qu'un, et adresse.	Classée aux Lloyds américains. Véritas français.
							Longueur.	Largeur.	Profondeur.	Tonnage brut des vapeurs.	Tonnage net.		
66,502	Avon	Windsor	Goëlette	1873	Cornwallis, N.E.	Voilier	p. 10es	27 0	11 2	204	204	J. C. Newcomb, Hantsport, N.E.	Classée aux Lloyds américains.
75,451	Avonport	do	Barque	1876	Horton, N.E.	do	174 9	36 0	22 6	986	986	J. N.E. North, Hantsport, N.E.	Classée au Bureau Véritas français.
71,369	Avon	Weymouth	Goëlette	1847	Essex, E.U.	do	59 0	17 4	6 7	41	41	Dennis Melanson, Port Gilbert.	
50,570	Avenger	St. Jean	Bat. à bois	1846	Kingston, N.E.	do	59 0	16 6	5 2	42	42	James Haslett, Kingston, N.E.	
	Awe	Montréal	Barge	1870	Montréal	do	94 6	18 7	6 2	97	97	A. Gaultin, Montréal.	
	Ayt	St. Catharine	Goëlette	1855	Port Dalhousie, Ont.	do	133 0	23 4	11 3	340	340	J. McAllister, marchand de bois, Windsor, Ont.	Classée aux Lloyds américains.
48,087	Azelia	St. André	Barque	1860	Baltimore, E.U.	do	120 5	27 0	11 2	287	287	Jos. Omer, marchand, Chelsea, E.U.	
	Azov	Hamilton	Goëlette	1866	Burlington, Ont.	do	108 4	23 7	10 0	195	195	M. Finlayson, Trafalgar, Ont.	
38,187	Azoff	Yarmouth	do	1861	Argyle, N.E.	do	68 9	18 5	5 9	37	37	H. Ryder, Argyle, N.E.	
51,999	Azora	do	do	1867	do	do	64 5	20 0	7 2	54	54	D. Sergeant, Barrington, N.E.	
48,255	Azales	do	do	1861	R. au Sablé, N.E.	do	45 8	15 7	5 7	20	20	R. Thomas.	
	B	Montréal	Barge	1863	Montréal, P.Q.	do	93 5	18 7	9 0	142	142	Compagnie d'élevateurs à vapeur de Montréal	
	B	do	Barge	1867	Lanoraie, P.Q.	do	93 9	17 3	5 8	90	90	Ligne Sincennes - McNaughton.	
	B	do	Barge	1868	Batiscaun, P.Q.	do	115 5	23 1	8 3	193	193	Cie. de transport du St. Laurent et Chicago.	
61,189	B. W. Folger	do	Goëlette	1871	Kingston, Ont.	do	82 8	23 5	8 8	116	116	Wm. Dandy, Kingston.	
41,779	B. Weir	Québec	do	1866	Sydney Nord, N.E.	do	71 6	18 6	7 7	56	56	Wm. Hooper Lapolle, Terrebonne.	

	B. R. McPher-son	Goderich	Vapeur	1872	Goderich, Ont.	A hélice	63 0	11 0	5 9	29	29	John Brown, Thorold, Ont.	Classée au Bureau Véritas français.
71,041	B. J. Newcomb	Dorchester, N.B.	Barque	1875	Rockland, N.B.	Voilier	160 8	34 7	21 0	890	890	Robert A. Chapman, Rockland, N.B.	
38,501	B. Wier & Co.	Arichat	Goëlette	1869	L'Ardoise, N.E.	do	45 2	15 4	5 7	18	18	J. Sampson, C.B.	
41,917	B. Wier	Liverpool	Goëlette	1868	Port Medway, N.E.	do	82 0	17 7	7 2	32	32	John Rose, Terre-neuve.	
57,164	B. W. Cochran	Windsor	Brigantin	1866	Kempt, N.E.	do	85 8	24 0	9 9	130	130	Robert Boyd, Kempt, N.E.	
66,681	B. K. Kelly	Yarmouth	Goëlette	1873	Argyle, N.E.	do	55 0	18 0	6 0	28	28	U. D'Entremont, Pub-lico, N.E.	
70,996	B. Hilton	do	Barque	1874	Shelburne, N.E.	do	175 9	36 3	21 6	986	986	B. Hilton, Yarmouth, N.E.	
36,681	Banner	St. Jean, N.B.	Goëlette	1850	Westfield, comté de Kings, N.B.	do	63 4	17 6	5 6	48	48	Anthony Woods, Port-land, St. Jean, N.B.	
46,914	Bay Queen	do	Bat. à bois	1863	Grand Lac, co. de Queens, N.B.	do	76 0	24 1	6 8	69	69	John H. Yandle, Spring-field, co. de Kings, N.B.	
	Banshee	Montréal	Vapeur	1852	Portsmouth	A hélice	119 4	18 0	8 3	166	166	C. Roe, St. Thomas, Ont.	
51,699	Baltimore	do	Brick	1856	Kingston, Ont.	Voilier	104 0	21 2	71 0	144	144	John Rividen, constructeur de chaloupes, Ste. Cathérines.	
	Ban	do	Barge	1864	Montréal	do	94 3	18 11	6 9	109	109	W. G. Perley, négoc., Ottawa.	
	Baltic	do	Barge	1872	Rivière du Loup, P.Q.	do	103 0	28 8	6 5	130	130	Cie. de Transport d'Ottawa et Montréal.	
	Bangor	do	Barge	1870	Pierreville, P.Q.	do	97 7	19 0	6 1	105	105	Thomas Orweny, Stone-field.	
55,947	Barbades	Québec	Barque	1868	Québec	do	134 0	30 0	12 9	429	429	J. L. Gibb, Québec	
50,717	Ba bineau & Gaudry	do	Goëlette	1864	Grondines, P.Q.	do	95 5	23 5	9 8	166	166	Cie. d'Assurance Provinciale du Canada, Toronto.	Classée aux Lloyds anglais.
75,656	Batavia	do	Navire	1877	Lévis, P.Q.	do	189 2	38 2	23 8	1110	1110	F. X. Marquis, Lévis, P.Q.	
54,194	Bay State	Charlottetown	Goëlette	1849	Dartmouth, Mass	do	52 0	16 0	6 0	28	28	James Dalling, Campbellton, I.P.E.	
	Bay of Quinté	Kingston	Vapeur	1862	Kingston, Ont.	A aubes	151 5	24 3	8 6	284	284	Calvin et Brock, Ile du Jardin, Ont.	
	Banshee	do	do	1855	Portsmouth	do	173 5	24 6	9 3	402	402	Cie. de Remorqueurs du St. Laurent.	
72,800	Bangalore	do	Goëlette	1877	Kingston, Ont.	Voilier	136 0	26 2	12 0	236	236	W. Power, Kingston, Ont.	
	Bay	Ottawa	Barge	1867	Ottawa, Ont.	do	90 1	17 0	6 0	96	96	John Grant, Montréal.	
	Bass	do	Barge	1870	do	do	93 0	19 0	6 2	96	96	do	
	Baskatongue	do	Barge	1873	do	do	87 0	18 0	6 0	94	94	Hebron Harris, marchand, Kemptville.	
74,381	Bark, Swallow	Toronto	Goëlette	Port Credit, Ont	do	42 4	11 5	4 0	14	14	Robert Crosby, Port Credit, Ont.	

LISTE des navires inscrits sur les livres d'enregistrement du Canada, etc.—Suite.

Numéro officiel.	Nom du navire.	Port d'enregistrement.	Grément.	Année de sa construction.	Lieu de sa construction.	Voilier ou vapeur.	Dimensions enregistrées.			Tonnage brut des vapeurs.	Tonnage enregistré.	Propriétaire ou agent, s'il y en a plus qu'un, et adresse.	Observations.
							Longueur.	Largeur.	Profondeur.				
71,268	Banner.....	Windsor, O.	Goëlette.....	1868	Wyandotte, Ont.	Voilier.....	61 8	17 4	3 2	28, John Forcier, Sandwich Est, Ont.		
.....	Bay Trader.....	Port Rowan.	Goëlette.....	1873	Port Rowan, Ont.	do.....	112 3	22 6	6 6	173 McBurny et McCall.....		
71,092	Bay Ranger.....	Belleville.....	Goëlette.....	1873	Belleville, Ont.	do.....	60 0	12 0	4 0	17 Reuben Jones, Brighton, Ont.		
75,416	Baltic.....	Annapolis.....	Brigantin.....	1876	Port William, N.E.	do.....	129 6	30 7	16 7	488 Chas. Brinton, cultivateur, Port Williams, N.E.	Classé au Bureau Vérités français.	
41,621	Baccalleu.....	Arichat.....	Brigantin.....	1867	Antigonish, N.E.	do.....	88 3	24 4	9 9	120 Lawrence Lavash, Arichat, N.E.	Classé aux Lloyds américains.	
64,024	Banner.....	Digby.....	Brigantin.....	1872	Port Gilbert, N.E.	do.....	85 3	28 5	9 0	162 St. Clair Jones, marchand, Weymouth, N.E.	do	
35,928	Bar.....	Halifax.....	Goëlette.....	1861	Forchu, C.B.	do.....	44 5	12 9	6 1	26 Ruben J. Hat, marchand, Halifax, N.E.		
35,709	Banquet.....	do.....	do.....	1865	Havre Isaac, N.E.	do.....	62 8	16 8	7 5	30 Simon Grifon, pêcheur, Havre Isaac.		
55,532	Barves.....	do.....	do.....	1868	Riv. Tony, N.E.	do.....	64 5	18 9	6 4	39 Allison Perrin, cultivateur, Riv. John, N.E.		
37,530	Baronet.....	Lunenburg.....	do.....	1863	Baie Mahone, N.E.	do.....	66 3	17 2	7 5	48 Jas. Moser, cultivateur, Baie Mahone, N.E.		
36,452	Banner.....	Shelburne.....	do.....	1860	Riv. au Sable, N.E.	do.....	66 9	17 1	7 1	35 John Lennox, Pubnico, N.E.	Classée au Bureau Vérités français.	
61,806	Bachelors.....	Yarmouth.....	Barque.....	1870	Yarmouth, N.E.	do.....	160 0	32 0	19 0	655 E. Oshin, Yarmouth, N.E.		
66,683	Balarose.....	do.....	Goëlette.....	1873	Pubnico, N.E.	do.....	69 3	19 0	6 7	40 J. D'Entremont, Pubnico, N.E.		
71,028	Barbarone.....	do.....	do.....	1875	do.....	do.....	76 0	23 0	8 9	93 Peter D'Eon, Pubnico, N.E.		
74,308	Bald Eagle.....	do.....	do.....	1876	Short Beach, N.E.	do.....	40 2	15 3	5 2	13 Chas. W. Bent, Yarmouth, N.E.	Classée au Bureau Vérités français.	
69,683	Beatrice.....	Annapolis.....	Barque.....	1874	Margaretville, N.E.	do.....	129 9	31 6	18 3	522 Simeon Harris, propriétaire de navire, Margaretville, N.E.		

64,011	Bee.....	Digby.....	Goëlette.....	1871	Port Gilbert, N.E.	do.....	38 4	12 4	5 4	12 Elie Trahan, navigateur, Freeport, N.E.	Classé aux Lloyds américains.
64,040	Belle Star.....	do.....	Brigantin.....	1873	Rivière à l'Ours, N.E.	do.....	124 8	29 9	13 1	365 David Race, armateur, Rivière à l'Ours, N.E.	
37,361	Bee.....	Halifax.....	do.....	1848	Guysboro', N.E.	do.....	46 5	14 8	7 8	36 Aug. F. Cunningham, forgeron, Guysboro', N.E.	
35,755	Belle Isle.....	do.....	do.....	1864	Saint Mary, N.E.	do.....	70 4	18 4	9 2	79 Dan Cronan, marchand, Halifax, N.E.	
35,974	Belle.....	do.....	do.....	1866	Broad Cove, N.E.	do.....	60 5	19 4	7 9	46 Mary E. Banks, Bar- ington, N.E.	
36,201	Belle.....	do.....	do.....	1858	Port Piswick, N.E.	do.....	44 8	14 8	6 9	21 Thos. Young, navigat., Port Piswick, N.E.	
35,923	Beverly.....	do.....	do.....	1864	Salisbury, E.U.	do.....	63 9	18 1	9 4	61 Thos. Bianco, navigateur, Halifax, N.E.	
37,506	Beauty.....	do.....	do.....	1857	Shelburne, N.E.	do.....	60 5	15 2	6 3	28 David Dixon, navigat., Sainte Marie, N.E.	
48,116	Belle.....	do.....	do.....	1863	Chezetcook, N.E.	do.....	47 2	14 4	5 5	18 Wm. C. Brennan, marchand, Halifax, N.E.	
54,130	Bedford.....	do.....	do.....	1861	Halifax, N.E.	do.....	54 9	16 0	8 2	41 Robert Forman, marchand, Londonderry, N.E.	
57,698	Belle.....	do.....	do.....	1864	Lawrencetown, N.E.	do.....	44 0	15 0	4 7	15 Wm. Sarty, navigateur, LaHave, N.E.	
59,075	Bella Mudge.....	do.....	Barque.....	1873	Halifax, N.E.	do.....	152 8	32 6	18 7	638 Edw. Albro, marchand, Halifax, N.E.	
64,833	Bessie.....	do.....	Brigantin.....	1871	Sheet Harbour, N.E.	do.....	86 0	23 7	10 6	129 Jas. Butler, marchand, Halifax, N.E.	
69,132	Belle of the Bay.....	do.....	Goëlette.....	1875	Déroit de Oan- so, N.E.	do.....	41 5	15 6	5 8	20 John Corbett, marchand, Havre aux Bouches, N.E.	Classée aux Lloyds anglais.
57,756	Bertha.....	do.....	Brigantin.....	1869	Barrington, N.E.	do.....	75 2	21 8	8 9	86 Aug. W. West, marchand, Halifax, N.E.	
74,111	Bedford.....	do.....	Navire.....	1877	Olifton, N.E.	do.....	188 7	38 8	24 0	1178 Jas. Crowe, constructeur, Olifton, N.E.	
73,969	Bertha E.....	Liverpool.....	Goëlette.....	1877	Liverpool, N.E.	do.....	44 4	16 3	6 6	20 Aug. Mullins, Liverpool, N.E.	
36,500	Bella Young.....	Lunenburg.....	do.....	1860	Lunenburg, N.E.	do.....	63 6	17 8	6 8	35 R. Johnston, navigat., Baie Ste. Marguerite, N.E.	
46,500	Bella Barry.....	do.....	do.....	1866	Chester, N.E.	do.....	59 0	20 0	7 4	41 O. A. Barry, navigateur, Chester, N.E.	
59,464	Belle.....	do.....	do.....	1870	Lunenburg, N.E.	do.....	85 9	22 0	9 9	108 Dan. Munroe, navigat., Cap Canso, N.E.	Classée aux Lloyds américain.
69,196	Beta.....	do.....	Brigantin.....	1874	Lunenburg, N.E.	do.....	93 0	24 3	10 5	165 J. Eisenhauer, marchand, Lunenburg, N.E.	do
69,215	Beta.....	do.....	Goëlette.....	1875	Baie Mahone, N.E.	do.....	66 0	18 4	7 3	41 G. Eisenhauer, navigateur, baie Mahone.	
74,141	Belle.....	do.....	do.....	1876	Lower Dublin, N.E.	do.....	52 0	17 3	7 0	31 James Bell, navigateur, Lower Dublin.	

LISTE des navires inscrits sur les livres d'enregistrement du Canada, etc.—Suite.

Numéro officiel.	Nom du navire.	Port d'enregistrement.	Gréent.	Année de construction.	Lieu de sa construction.	Voilier ou vapeur.	Dimensions enregistrées.		Tonnage brut des vapeurs.	Tonnage brut.	Propriétaire ou agent s'il y en a plus qu'un, et adresse.	Observations.
							Longueur.	Largeur.				
72,615	Bessie.....	Matiland.....	Barque.....	1876	Moose Brook, N.E.	Voilier.....	p. 10es 148 7	p. 10es 32 1	17 5	562	A. T. Dalrymple, Noel, N.E.	Classée au Bureau Véritas français.
59,403	Berna.....	Parrsboro'.....	Goëlette.....	1868	Maccan, N.E.	do	74 5	22 9	9 3	94	J. W. Baker, Amherst, N.E.	do
74,356	Beaconsfield.....	Pictou.....	Barque.....	1877	Riv. John, N.E.	do	155 6	33 5	17 8	672	Chas. McLennan, marchand, Rivière John, N.E.	Classée au Bureau Véritas français.
71,362	Beulah Benton	Port Medway	Goëlette	1875	Port Medway, N.E.	do	56 0	18 7	7 0	34	Isaac Ryder, Argyle, N.E.	do
38,218	Beau Basson ..	do	do	1862	Puimcoo, N.E.	do	62 6	18 9	8 1	52	Jacob Pickles, Baie Mahone, N.E.	do
38,489	Belle of Rome.	Sydney.....	do	1867	Sherbrook, N.E.	do	88 4	25 9	10 3	140	Andrew Hayes, navigateur, Syaney, N.E.	Classée aux Lloyd's américains.
74,050	Bessie.....	do	do	1877	Petit Bras d'Or, N.S.	do	86 5	23 2	8 7	98	J. H. Christie, marchand, Petit Bras d'Or, N.E.	do
61,517	Bessie.....	Shelburne...	do	1870	Shelburne, N.E.	do	53 0	17 2	7 0	33	Wm. McLean, Shelburne, N.E.	do
61,574	Bertha.....	do	Brigantin.....	1874	Rivière Jordan, N.E.	do	90 0	23 0	10 0	141	Jacob Locke, Lockeport, N.E.	do
74,368	Bel Brandon...	do	Goëlette.....	1877	Rivière de Sable, N.E.	do	79 0	23 0	9 0	100	Lewis P. Ouhrehill, Lockeport, N.E.	do
75,622	Bessie Gracie.	do	Brigantin.....	1877	Shelburne, N.E.	do	100 3	26 2	11 0	190	William J. De Blois, Halifax, N.E.	do
61,475	Beethoven ..	Windsor.....	Navire.....	1870	Windsor, N.E.	do	172 5	36 2	22 5	859	Shubal Dimock, Windsor, N.E.	Classée au Bureau Véritas français.
61,477	Belgium.....	do	Barque.....	1870	Kempt, N.E.	do	162 9	34 5	18 8	669	George Kempt, N.E.	do
66,523	Belle.....	do	Brigantin.....	1874	Newport, N.E.	do	138 1	32 2	17 2	479	John A. Starvie, Newport, N.E.	do

72,168	Bell Keith.....	do	Goëlette.....	1876	Falmouth, N.E.	do	130 3	30 3	18 0	434	John Keith, Windsor, N.E.	Classée aux Lloyd's américains.
72,182	Belvidere.....	do	Barque.....	1876	Windsor, N.E.	do	157 0	34 5	20 0	761	Shubal Dimock, Windsor, N.E.	Classée au Bureau Véritas français.
75,460	Beit.....	do	Barque.....	1877	Cornwallis, N.E.	do	189 0	39 0	23 5	1282	Rufus Burgess, Cornwallis, N.E.	do
37,999	Bell.....	Yarmouth.....	Goëlette.....	1854	Argyle, N.E.	do	36 7	11 6	5 2	17	C. Hemeon, Plymouth, N.E.	do
51,974	Bessie Crosby.	do	Navire.....	1866	Pleasant Cove, N.E.	do	154 8	33 2	19 6	681	A. C. Robbins, Yarmouth, N.E.	Classé aux Lloyd's américains.
49,441	Benjamin Kilam.	do	Goëlette.....	1865	Argyle, N.E.	do	75 0	26 0	7 0	54	R. H. Durkee, Yarmouth, N.E.	do
74,303	Bertie Bigelow	do	Navire.....	1876	Riv au Castor, N.E.	do	192 2	37 6	22 5	1142	George B. Doan, Yarmouth, N.E.	do
61,431	Bee.....	Oratham, N.B.	Goëlette.....	1874	Shippagan, N.B.	do	85 0	11 4	2 5	41	Saul Noel, pêcheur, Shippagan, N.B.	do
61,417	Belle.....	do	Goëlette.....	1872	Miramichi, N.B.	do	36 0	12 0	5 0	12	J. B. Welleston, négociant, Oratham, N.B.	do
61,448	Belle.....	do	Goëlette.....	1874	Caraque, N.B.	do	34 0	12 0	4 6	12	R. Young, Caraque, N.B.	do
72,079	Betsy.....	do	Goëlette.....	1871	Shippagan, N.B.	do	36 0	11 6	4 4	13	Mad. E. Noel, Shippagan, N.B.	do
61,409	Belmont.....	do	Goëlette.....	1871	Caraque, N.B.	do	38 5	13 7	5 4	13	P. Gallachan, négociant, Caraque, N.B.	do
72,301	Beaconsfield ..	St. Jean, N.B.	Navire.....	1877	Digby, N.E.	do	207 6	39 7	24 0	1498	John Stewart, St. Jean, N.B.	Classé au Bureau Véritas français.
35,237	Beau Mond ..	do	Barque.....	1867	Quaco, N.B.	do	179 6	36 4	22 7	1047	Robt. G. Moran, Liverpool, G.B.	do
52,167	Beauty ..	do	Brigantin.....	1865	St. Jean, N.B.	do	113 5	28 2	12 9	294	Francis Tufts, St. Jean, N.B.	Classé aux Lloyd's américains.
34,835	Bee.....	do	Goëlette.....	1855	Cap Tourmente, N.B.	do	42 2	13 9	5 9	20	Sampson B. Oulton, Port Eigin, N.B.	do
61,527	Bel Stewart....	do	Barque.....	1871	Dorchester, N.B.	do	147 8	32 8	18 1	603	Gideon Palmer, Dorchester, N.B.	do
59,164	Bell Earbout....	do	Goëlette.....	1868	Carleton, St. Jean, N.B.	do	80 3	24 3	7 5	92	James L. Sullivan, St. Jean, N.B.	do
41,874	Belle.....	do	Goëlette.....	1859	St. Martin, N.B.	do	78 3	22 3	8 9	98	Christopher Boltenhouse, Sackville, N.B.	do
59,278	Belle Vue.....	do	Barque.....	1870	St. Jean, N.B.	do	145 9	32 9	19 5	679	Isaac Burpee, St. Jean, N.B.	do
59,190	Belle Walkers.	do	Brigantin.....	1868	Hillsborough, N.B.	do	124 9	29 9	16 9	400	J. S. Boies De Veber, St. Jean, N.B.	do
66,934	Berteaux.....	do	Navire.....	1873	Kingsport, N.E.	do	180 3	36 3	22 6	1022	George E. Berteaux, St. Jean, N.B.	Classé au Bureau Véritas français.
72,273	Bertha.....	do	Bat. à bois.....	1876	Scotch Town, co. Queens, N.B.	do	40 7	14 3	4 5	15	Daniel McDevitt, Carleton, N.B.	do
59,246	Bessie.....	do	Goëlette.....	1869	Hopewell, N.B.	do	65 5	18 3	6 3	40	Wm. Wood, Hopewell, comté d'Albert, N.B.	do

Liste des navires inscrits sur les livres d'enregistrement du Canada, etc.—Suite.

Numéro officiel.	Nom du navire.	Port d'enregistrement.	Grément.	Année de sa construction.	Lieu de sa construction.	Voilier ou vapeur.	Dimensions enregistrées.		Tonnage.		Observations.
							Longueur.	Largeur.	Profondeur.	Tonnage brut des vapeurs.	
64,587	Bessie Black	St. Jean, N.B.	Goëlette	1872	St. Jean, N.B.	Voilier	102 7	27 4	10 4	208	Classée aux Lloyds américains.
64,519	Bessie F.	do	Barque	1871	Burton, N.B.	do	170 8	33 8	21 4	864	do
50,553	Bessie Parker.	do	Navire	1864	Tynemouth, co. de St. Jean, N.B.	do	149 0	33 5	19 6	669	Classé au Bureau Veritas français.
35,448	Bessie Simpson	St. André	Barque	1863	St. André, N.B.	do	127 6	30 1	12 5	413	Classée aux Lloyds américains.
35,478	Ben Bolt	do	Goëlette	1863	St. George, N.B.	do	84 3	23 7	8 0	100	do
51,728	Belle	do	Goëlette	1851	Hamden, E.-U.	do	65 6	18 1	6 5	43	do
74,199	Belle	Charlottetown.	Goëlette	1846	Gloucester, Mass., E.U.	do	62 00	17 5	7 2	43	do
77,648	Belle	do	Brigantin	1877	Bedford, I.P.E.	do	106 6	24 9	12 9	212	do
75,480	Bellewood	do	Brigantin	1877	Mount Stewart, I.P.E.	do	88 0	23 1	10 2	137	do
.....	Beaver	Montréal	Barge	1855	Montréal, P.Q.	do	81 8	18 0	6 1	61	do
.....	Berthier	do	Barge	1869	St. Monique, P.Q.	do	86 3	18 5	5 8	71	do
.....	Bee	do	Barge	1858	Montréal, P.Q.	do	93 8	18 11	5 19	82	do
.....	Beech	do	Barge	1865	do	do	93 10	19 0	5 5	91	do
.....	Berthier	do	Vapeur	1866	Sorel, P.Q.	A aubes	98 8	19 0	5 3	76	do
.....	Beauharnois	do	Barge	1868	Lachine, P.Q.	Voilier	90 10	19 0	5 7	80	do

.....	Berthier	do	Vapeur	1870	Sorel, P.Q.	A aubes	184 2	28 11	8 6	1101	671	Cie. du Richelieu, Montréal.
.....	Beauharnois	do	Vapeur	1871	Québec, P.Q.	do	138 0	22 6	7 6	331	178	Cie. de navigation à vapeur, Beauharnois
.....	Beaulac	do	Barge	1867	Sorel, P.Q.	Voilier	105 0	22 7	8 4	152	John Bursall, Québec.
.....	Bertie	do	Barge	1871	Montréal, P.Q.	do	94 4	18 10	6 4	99	Cie. de transport de Montréal et Ottawa.
.....	Bertha	do	Barge	1871	St. François du Lac, P.Q.	do	92 3	18 7	6 4	100	John Grant, Montréal.
70,286	Bellepoule	do	Sloop	1867	Napierville, P.Q.	do	79 0	20 8	5 8	68	A. Lavallée, marchand, Sorel, P.Q.
33,578	Bécanour	do	Vapeur	1867	Bécanour, P.Q.	A aubes	84 4	16 8	5 6	48	30	Léandre Labelle, navigateur, Lotbinière, de la rivière Ottawa.
73,097	Beta	do	Vapeur	1871	Québec, P.Q.	A hélice	95 0	19 1	6 8	92	63	Cie. de navigation, de la rivière Ottawa.
74,239	Bean Rosier	do	Sloop	1875	St. Thomas, P.Q.	Voilier	89 0	21 0	5 6	74	Alex. Leprieux, navigateur, St. Thomas, P.Q.
75,554	Berdier	do	Barge	1877	Sorel, P.Q.	do	106 5	21 0	7 3	117	Eugene Copeaud, négociant, Berthier, P.Q.
66,016	Bellona	Québec	Barge	1848	Gronlines, P.Q.	do	79 6	21 3	7 4	103	Telephore St. Amand, Deschambault, P.Q.
33,232	Belle Caroline	do	Goëlette	1866	Trois Pistoles, P.Q.	do	53 3	16 1	8 1	41	Thos. Grenon, St. Alphonse, Chicoutimi, P.Q.
35,866	Berenice	do	Goëlette	1866	Cap St. Ignace, P.Q.	do	58 3	18 0	5 9	34	L. Méthot, Cap. St. Ignace, P.Q.
55,940	Beaver	do	Brigantin	1867	Saguenay, P.Q.	do	85 0	22 7	12 3	181	D. et J. Maguire, Québec.
66,098	Beaver	do	Vapeur	1872	Gavan, Lanark, P.Q.	A hélice	109 5	19 1	8 9	147	100	Alex. Fraser, Québec.
66,075	Beauport	do	Barge	1873	Lévis, P.Q.	Voilier	145 6	29 3	9 9	334	F. X. Marquis, Pointe Lévis, P.Q.
66,079	Beona	do	Barge	1873	Gronlines, P.Q.	do	92 0	23 5	8 6	130	Nor. Rivard, Grondines, P.Q.
66,080	Beaupre	do	Sloop	1872	Yamaska, P.Q.	do	107 6	23 7	9 8	163	Alfred Charland, Yamaska, P.Q.
73,040	Bétiamis	do	Vapeur	1874	New Liverpool, P.Q.	A aubes	67 0	15 6	5 7	50	31	Théophile Girouard, Québec.
73,045	Bee	do	Vapeur	1873	Sorel, P.Q.	do	68 7	16 0	3 8	61	32	William Gerrard Ross, St. Nicholas, P.Q.
73,985	Bethleem	do	Barge	1874	St. Jean Deschaillons, P.Q.	Voilier	94 3	24 0	7 8	122	J. B. Houde, St. Jean Deschaillons, P.Q.
74,299	Belstane	do	Barque	1877	Lévis, P.Q.	do	181 8	36 7	22 2	1072	Wm. Charland, Lévis, P.Q.
71,057	Bertha Anderson.	Dorchester, N.B.	Barque	1877	Dorchester, N.B.	Voilier	139 2	30 9	17 3	544	Wm. Hickman, Dorchester, N.B.
72,668	Beaver	Victoria, C.B.	Vapeur	1835	Blackwall, Londres, G.B.	A aubes	101 4	20 0	11 0	109	109	H. Saunders, président de la Cie. de tem., C.B.

LISTE des navires inscrits sur les livres d'enregistrement du Canada, etc.—Suite.

Numéro officiel.	Nom du navire.	Port d'enregistrement.	Année de sa construction.	Lieu de sa construction.	Voilier ou vapeur.	Dimensions enregistrées.		Tonnage.		Remarques.
						Longueur.	Largeur.	Profondeur.	Tonnage brut des vapeurs.	
69, 176	Bellow.....	St. Jean	1868	Bat. à bois.	St. Jean	73 8	24 0	6 4	62 John Wasson, Portland, N.B.
72, 276	Birnam Wood.....	do	1876	Navire.	co. de Queens, N.B.	198 4	36 4	23 5	1333 Alexander Shives, Portland, N.B.
64, 608	Bismark.....	do	1872	Vapeur.	St. Jean, N.B.	65 3	12 0	4 0	49	10 Albert S. Crawford, Ste. Marie, comté de York, N.B.
66, 323	Bittern.....	Charlottetown	1872	Brigantin.	Baie Rollo, I.P.E.	95 3	24 5	10 4	130 Daniel Davies, Charlottetown, N.B.
72, 578	Bismark.....	Kingston	1871	Goëlette.	Port Dalhousie, Ont.	131 7	26 0	11 5	302 E. A. Booth, propr. de Ste. Marie, comté de York, N.B.
.....	Birch.....	Montréal	1864	Barge	Montréal	93 1	18 1	6 1	95 R. Allan, marchand de bois, Montréal.
.....	Bird.....	do	1868	Barge	do	86 6	18 1	4 1	61 R. Lawler, marchand, Hawkesbury.
.....	Bismark.....	do	1871	Vapeur.	Rivière du Loup.	49 9	13 0	3 5	18	Cie. de bois de constr. Hunterstown.
38, 788	Bismark.....	New Carlisle	1871	Goëlette.	Paspébiac, P.Q.	52 0	13 6	5 1	19 LeBoutillier Frères, Paspébiac, P.Q.
73, 084	Bienvenu.....	Québec	1875	Vapeur.	Pte.-aux-Trembles, P.Q.	144 0	25 0	8 0	648	Cie. de Navigation du St. Laurent.
64, 956	Bibiane.....	do	1871	Goëlette.	St. Anne la Pérade, P.Q.	81 2	20 0	8 0	85 Isidore Auger, Ste. Anne la Pérade, P.Q.
61, 976	Bismark.....	Halifax	1870	Brigantin.	Londonderry, N.E.	136 0	30 3	17 1	424 John W. McCully, navigateur, London-derry, N.E.
74, 016	Bismark.....	Lunenburg	1876	Goëlette	La Have, N.E.	63 0	20 6	8 0	55 Caleb Cookum, navigateur, La Have, P.Q.
66, 497	Billy Simpson.....	Windsor	1872	Barque	Horton, N.E.	135 0	30 2	12 5	432 J. E. North, Hautsport, N.E.
72, 164	Birdstone.....	do	1875	Petite barq.	Parrshoro, N.E.	142 0	32 5	13 0	458 D. R. et C ^{ie} F. Eaton, Cornwallis, N.E.
38, 411	Bloomer.....	Aricat	1853	Goëlette.	Détroit de Canso, N.E.	53 8	15 2	7 2	43 John M. Waters, St. Pierre, C.B.
35, 996	Blue Bell.....	do	1856	Goëlette.	do	48 8	15 9	6 0	26 David Gruchy, D'Esoucou.
54, 348	Blythe.....	Digby	1867	Goëlette	Port Gilbert, NE	70 0	21 2	8 8	80 C. B. Durham, maître- navig., Ste. Marie.
75, 599	Blue Jay.....	do	1877	Goëlette	Clare, N.E.	39 1	14 2	5 7	14 Rice Coggin, pêcheur, Westport, N.E.
35, 711	Bloomer.....	Halifax	1852	Goëlette	La Have, N.E.	56 8	17 7	8 2	39 Doug ^d Gillis, navigat., Baie St. George.
64, 914	Blooming Dale.....	do	1873	Goëlette	Chezetcook, N.E.	37 0	12 9	5 3	13 Alex. Brant, navigat., Anse Ferguson, N.E.
53, 011	Blanch.....	Liverpool	1866	Brigantin	Baie de Jordan, N.E.	105 6	25 5	12 6	219 J. S. Sponage, Liver- pool, N.E.
57, 251	Blooming Dale.....	Lunenburg	1867	Goëlette	Lunenburg, N.E.	19 2	7 5	40 P. Clements, navigat., Terreneuve.

Numéro officiel.	Nom du navire.	Port d'enregistrement.	Année de sa construction.	Lieu de sa construction.	Voilier ou vapeur.	Dimensions enregistrées.		Tonnage.		Remarques.
						Longueur.	Largeur.	Profondeur.	Tonnage brut des vapeurs.	
59, 176	Bellow.....	St. Jean	1868	Bat. à bois.	St. Jean	73 8	24 0	6 4	62 John Wasson, Portland, N.B.
72, 276	Birnam Wood.....	do	1876	Navire.	co. de Queens, N.B.	198 4	36 4	23 5	1333 Alexander Shives, Portland, N.B.
64, 608	Bismark.....	do	1872	Vapeur.	St. Jean, N.B.	65 3	12 0	4 0	49	10 Albert S. Crawford, Ste. Marie, comté de York, N.B.
66, 323	Bittern.....	Charlottetown	1872	Brigantin.	Baie Rollo, I.P.E.	95 3	24 5	10 4	130 Daniel Davies, Charlottetown, N.B.
72, 578	Bismark.....	Kingston	1871	Goëlette.	Port Dalhousie, Ont.	131 7	26 0	11 5	302 E. A. Booth, propr. de Ste. Marie, comté de York, N.B.
.....	Birch.....	Montréal	1864	Barge	Montréal	93 1	18 1	6 1	95 R. Allan, marchand de bois, Montréal.
.....	Bird.....	do	1868	Barge	do	86 6	18 1	4 1	61 R. Lawler, marchand, Hawkesbury.
.....	Bismark.....	do	1871	Vapeur.	Rivière du Loup.	49 9	13 0	3 5	18	Cie. de bois de constr. Hunterstown.
38, 788	Bismark.....	New Carlisle	1871	Goëlette.	Paspébiac, P.Q.	52 0	13 6	5 1	19 LeBoutillier Frères, Paspébiac, P.Q.
73, 084	Bienvenu.....	Québec	1875	Vapeur.	Pte.-aux-Trembles, P.Q.	144 0	25 0	8 0	648	Cie. de Navigation du St. Laurent.
64, 956	Bibiane.....	do	1871	Goëlette.	St. Anne la Pérade, P.Q.	81 2	20 0	8 0	85 Isidore Auger, Ste. Anne la Pérade, P.Q.
61, 976	Bismark.....	Halifax	1870	Brigantin.	Londonderry, N.E.	136 0	30 3	17 1	424 John W. McCully, navigateur, London-derry, N.E.
74, 016	Bismark.....	Lunenburg	1876	Goëlette	La Have, N.E.	63 0	20 6	8 0	55 Caleb Cookum, navigateur, La Have, P.Q.
66, 497	Billy Simpson.....	Windsor	1872	Barque	Horton, N.E.	135 0	30 2	12 5	432 J. E. North, Hautsport, N.E.
72, 164	Birdstone.....	do	1875	Petite barq.	Parrshoro, N.E.	142 0	32 5	13 0	458 D. R. et C ^{ie} F. Eaton, Cornwallis, N.E.
38, 411	Bloomer.....	Aricat	1853	Goëlette.	Détroit de Canso, N.E.	53 8	15 2	7 2	43 John M. Waters, St. Pierre, C.B.
35, 996	Blue Bell.....	do	1856	Goëlette.	do	48 8	15 9	6 0	26 David Gruchy, D'Esoucou.
54, 348	Blythe.....	Digby	1867	Goëlette	Port Gilbert, NE	70 0	21 2	8 8	80 C. B. Durham, maître- navig., Ste. Marie.
75, 599	Blue Jay.....	do	1877	Goëlette	Clare, N.E.	39 1	14 2	5 7	14 Rice Coggin, pêcheur, Westport, N.E.
35, 711	Bloomer.....	Halifax	1852	Goëlette	La Have, N.E.	56 8	17 7	8 2	39 Doug ^d Gillis, navigat., Baie St. George.
64, 914	Blooming Dale.....	do	1873	Goëlette	Chezetcook, N.E.	37 0	12 9	5 3	13 Alex. Brant, navigat., Anse Ferguson, N.E.
53, 011	Blanch.....	Liverpool	1866	Brigantin	Baie de Jordan, N.E.	105 6	25 5	12 6	219 J. S. Sponage, Liver- pool, N.E.
57, 251	Blooming Dale.....	Lunenburg	1867	Goëlette	Lunenburg, N.E.	19 2	7 5	40 P. Clements, navigat., Terreneuve.

LISTE des navires inscrits sur les livres d'enregistrement du Canada, etc.—Switz.

Numero d'Hotel.	Nom du navire.	Port d'enregistrement.	Gréement.	Année de sa construction.	Lieu de sa construction.	Voilier ou vapeur.	Dimensions enregistrées.			Tonnage		Observations.
							Longueur.	Largeur.	Profondeur.	Tonnage brut des vapeurs.	Tonnage enregistré.	
69,985	Blooming Dale	P't Hawkesbury.	Goëlette	1868	Essex, Mass., E.U.	Voilier	p. 10es	p. 10es	p. 10es	7 5	7 5	54 Neil McQuarrie, Port Hastings, N.E.
38,658	Bloomer	Sydney	Goëlette	1865	Sydney-Nord, N.E.	do	64 1	19 0	7 7	7 7	43 Robt. Lewis, navigat., Port au Basque, Tern.	
74,044	Blue Wave	do	Goëlette	1865	Etats-Unis	do	68 6	18 7	8 1	8 1	61 Don. McDougall, marchand, Main-d-Dien, N.E.	
61,567	Blue Jacket	Shelburne	Goëlette	1874	Rivière du Sablé, N.E.	do	79 0	22 0	9 6	9 6	94 John C. Williams, Lockport, N.E.	
48,441	Blomidon	Windsor	Barque	1864	Cornwallis, N.E.	do	147 0	31 4	18 3	18 3	563 D. R. et O. F. Eaton, Cornwallis, N.E.	
61,476	Blue Bird	do	Barque	1870	do	do	132 7	30 0	14 1	14 1	393 A. C. Ellis, Cornwallis, N.E.	
37,972	Blemer	Yarmouth	Goëlette	1855	Argyle, N.E.	do	50 2	15 1	6 6	6 6	27 P. E. Goodwin, Argyle, N.E.	
38,156	Blue Jay	do	Goëlette	1861	Meteghan, N.E.	do	39 0	14 0	6 6	6 6	16 R. Coggins, Westport, N.E.	
35,747	Blue Nose	do	Goëlette	1851	Baie Mahone, N.E.	do	63 5	18 3	9 2	9 2	52 J. Moozy, Yarmouth, N.E.	
71,361	Blossom	PortMedway	Goëlette	1855	Barrington, N.E.	do	36 0	13 5	5 6	5 6	14 Jas. Handion, Port Medway, N.E.	
61,422	Blinkbonnie	Chatham, N.B.	Goëlette	1874	Chatham, N.B.	do	80 4	24 5	9 3	9 3	110 J. W. Fraser, commis, Chatham.	
59,146	Black Bird	St. Jean	Goëlette	1868	Portland, St. Jean, N.B.	do	76 7	25 5	7 1	7 1	78 Robt. A. Carrroll, Carleton, St. Jean, N.B.	
46,149	Black Prince	do	Barque	1863	St. Martin, N.B.	do	161 1	35 1	21 1	21 1	804 Robt. G. Moran, Liverpool, G.B.	
72,203	Bianco	do	Brigantin	1875	Alma, comté d'Albert, N.B.	do	122 2	29 5	12 8	12 8	855 James Kirk, Portland, St. Jean, N.B.	
37,316	Bloomer	do	Goëlette	1856	Anse Gilbert, N.E.	do	74 0	20 7	9 7	9 7	89 Henry Waymouth, Stonehouse, G.B.	

52

34,847	Blue Jacket	do	Bat. à bois.	1855	Canning, N.E.	do	72 0	22 1	5 9	5 9	90 George Baird, Wickham, N.B.
59,311	Blooming Rose	St. André	Goëlette	1861	Baie de Booth, E.U.	do	38 5	14 2	6 4	6 4	19 James Leonard, Ile au Cerf, N.B.
59,777	Black Fox	Charlottetown	Goëlette	1870	New Glasgow, co. de Queens, I.P.E.	do	57 0	17 2	6 4	6 4	32 John D. McLeod, Charlottetown.
61,304	Black Diamond	Victoria, C.B.	Goëlette	1868	Victoria, C.B.	do	81 8	17 0	7 3	7 3	81 R. Brodrick, marchand, Victoria, B.C.
71,061	Blanche	Napance	Goëlette	1874	Mill Point, Ont.	do	82 5	21 0	7 4	7 4	92 J. Keller, Colbourne, Ont.
.....	Black Bird	Wallaceburg	A hélice	1867	Wilkesport, Ont.	do	76 3	20 5	5 7	5 7	65 Richd Homer, charpent., Wilkesport, Ont.
.....	Blanch.	Ottawa	Barge	1867	Thurso, P.Q.	do	88 5	18 3	5 5	5 5	84 Jas. Goodwin, Ottawa, Ont.
.....	Blowhard	Montréal	Barge	1865	Rigaud, P.Q.	do	85 3	16 1	5 1	5 1	51 H. Legant, négociant, Hawkesbury.
46,162	Blue Bonnet	Québec	Vapeur	1855	Sorel, P.Q.	A subes.	166 9	24 0	7 5	7 5	175 Jos. Levy, Montréal, P.Q.
61,614	Bonniass	Guyshoro'	Goëlette	1875	Havre d'Isaac, N.E.	Voilier	78 4	23 9	9 4	9 4	107 John McMillan, havre d'Isaac, N.E.
35,834	Bonita	Halifax	Goëlette	1852	Barrington, N.E.	do	73 0	20 2	8 2	8 2	59 Ohas D. Lory, navigat., Arichat, N.E.
36,868	Boreas	do	Brigantin	1859	Havre Murray, N.E.	do	105 4	22 4	11 0	11 0	156 John G. Troop, marchand, Halifax, N.E.
37,583	Bonita	do	Goëlette	1857	Lunenburg, N.E.	do	45 2	15 3	6 6	6 6	22 J. E. Stratford, navigat., Anse Hubbard, N.E.
61,995	Bonita	do	Barque	1871	Riv. John, N.E.	do	150 0	32 2	17 5	17 5	599 Peter Orichon, Prop. de nav., Halifax, N.E.
64,921	Bonnibel	do	Goëlette	1873	Havre Isaac, N.E.	do	90 5	24 5	10 8	10 8	140 Whitman Giffin, navigat., hav. d'Isaac, N.E.
35,702	Bontia	do	Goëlette	1854	La Have, N.E.	do	54 0	18 0	7 0	7 0	38 Louis Pelrine, navigat., Torbay, N.E.
75,802	Bonnie Kate	do	Goëlette	1877	Sheet Harbour, N.E.	do	57 8	19 0	7 7	7 7	56 D. Drake, charp. de nav., Sheet Harbour.
75,561	Boreas	Lunenburg	Goëlette	1877	La Have, N.E.	do	55 5	19 0	7 6	7 6	41 Jacob Weagle const. de navires, La Have.
37,768	Bonnie Kate	Pictou	Goëlette	1855	Havre au Navire, N.E.	do	42 5	14 4	5 5	5 5	17 Saml. Embree, fermier, Hav. au Navire, N.E.
48,480	Boxer	Windsor	Goëlette	1860	Newport, N.E.	do	30 9	10 3	4 8	4 8	9 Elias Parker, Cornwallis, N.E.
66,508	Bonetta	do	Goëlette	1873	Kempt, N.E.	do	81 8	21 5	9 0	9 0	113 Rodman Pratt, Kempt, N.E.
66,530	Boxwood	do	Goëlette	1874	Cornwallis, N.E.	do	61 0	19 0	6 0	6 0	40 E. Bigelow, Cornwallis, N.E.
37,983	Boundary	Yarmouth	Goëlette	1839	Argyle, N.E.	do	49 0	16 4	7 3	7 3	47 F. Bellevue, Metaguash, N.E.
38,091	Bonafide	do	Goëlette	1859	Pubnico, N.E.	do	59 3	18 0	7 9	7 9	45 J. Amiro, Pubnico, N.E.

51

Liste des navires inscrits sur les livres d'enregistrement du Canada, etc.—Suite.

Numéro officiel.	Nom du navire.	Port d'enregistrement.	Grément.	Année de sa construction.	Lieu de sa construction.	Voilier ou vapeur.	Dimensions enregistrées.		Tonnage enregistré.	Observations.
							Longueur.	Profondeur.		
49,247	Bomevang	Yarmouth	Brigantin	1864	St. Jean, N.B.	Voilier	104 8	25 8	10 5	166 S. Allen, Yarmouth, N.E.
57,106	Boadicea	do	Goëlette	1867	Pubnico, N.E.	do	78 5	23 5	8 3	79 J. K. Ryerson, Yarmouth, N.E.
66,693	Bolivia	do	Navire	1873	Yarmouth, N.E.	do	178 0	35 5	21 5	925 T. Killam, Yarmouth, N.E.
71,017	Bonanza	do	Navire	1875	Plympton, N.E.	do	189 0	36 8	22 0	1073 N. Moser, Yarmouth, N.E.
35,288	Boreas	St. André	Goëlette	1846	Parssboro', N.E.	do	60 2	17 5	8 4	66 Jas. P. Brown, Hope-wall, N.B.
59,981	Bonditch	do	Goëlette	1838	Essex, E. U.	do	46 0	13 5	6 5	21 John Leary, Grand Manan, N.B.
46,875	Bounty	Charlotte-town.	Goëlette	1864	New Glasgow, I.P.E.	do	67 6	19 4	6 7	55 James Laird, fils, New Glasgow, I.P.E.
72,666	Bonanza	Victoria, E.C.	Goëlette	1875	Victoria, C.B.	do	92 0	26 0	6 3	96 J. Pamphlet, navigat., Victoria, B.C.
	Bob Hackett	Amherst-burg	Vapeur	1868	Amherstburg, Ont.	A hélice	92 0	15 0	6 3	52 R. A. Reynolds, Windsor, Ont.
	Bob O. Link	Toronto	Goëlette	1870	Toronto	Voilier	35 0	11 3	4 8	15 Zeno O. Quirk, Ile de la Pointe Pierre, Ont.
	Bonsecours	Montréal	Berge	1859	Montréal	do	99 0	19 8	6 6	120 Marguerite Hurtens, Soulanges.
	Boston	do	Vapeur	1866	do	A aubes	90 3	18 0	6 7	72 Adolphe Bergeron, négociant, Hawkesbury, Lachine.
	Bobby	do	Berge	1868	Lachine	Voilier	90 1	18 8	6 2	91 Stephen St. Denis, Lachine.
	Boston	do	Vapeur	1872	Sorel	A aubes	129 5	22 8	8 1	33 Cie. de Navigation à la vapeur du St. Laurent
	Bohemian	do	Vapeur	1873	Montréal	do	175 3	27 2	9 2	690 Cie. de Navigation du Richelieu et Ontario.

Classé aux Lloyd's américains.

51,663	Bonnie Maggie	do	Vapeur	1869	Huron	do	110 5	18 3	6 7	202 J. G. Thomson, Péné-tancouline.
39,516	Bouquet	do	do	do	Champlain, E. U.	do	104 0	17 9	5 7	113 J. O. Glendinning, navigateur, Toronto.
74,244	Bourgeois	do	do	1877	Sorel, P.Q.	do	103 7	19 4	6 5	170 Onas Bourgeois, fermier, St. Angel.
75,536	Bon Garçon	do	Sloop	1872	St. Thomas	Voilier	82 5	20 4	4 8	53 David McClure, commerçant, St. François.
46,678	Boule d'Or	Québec	Goëlette	1858	Québec	do	55 0	15 5	6 1	34 François Bourgoin, Taoussac, P.Q.
52,032	British Queen	Annapolis	Brick	1865	Granville, N.E.	do	82 3	23 2	9 4	113 Edward C. Foster, marchand, Cornwallis, N.E.
35,742	Brothers	Arichat	Goëlette	1854	Wallace, N.E.	do	47 3	14 6	7 2	36 John Ebert, Arichat, N.E.
38,366	Bright Star	do	do	1859	Port Richmond, N.E.	do	47 6	14 7	5 4	18 Isidore Sampson, Cap-Breton.
37,601	Brilliant Star	do	do	1857	La Have, N.E.	do	50 0	17 0	7 2	39 C. M. Franchville, Guysboro', N.E.
37,063	British Pearl	Guyssboro'	do	1863	Guyssboro', N.E.	do	73 6	23 7	8 2	77 W. Hadley, Guys-boro', N.E.
34,797	British Hero	Halifax	do	1846	Baie Verte	do	54 0	14 1	7 4	4 Wm. Spence, navigateur, Amhurst, N.E.
35,668	Brilliant	do	Brick	1855	St. Marie, N.E.	do	88 0	21 2	11 0	10 Israel Nickerson, navigateur, Ste. Marie, N.E.
35,872	Brothers	do	Goëlette	1855	Baie Ste. Marguerite, N.E.	do	46 2	15 3	6 5	21 Jos. Bragg, navigateur, Terre-neuve.
35,977	Brilliant Star	do	do	1866	Broad Cove, N.E.	do	59 8	18 6	7 3	39 Stephen Smith, navigateur, Broad Cove, N.E.
35,613	British Queen	do	do	1844	Liscomb, N.E.	do	62 3	19 0	9 0	54 J. N. Murphy, navigateur, Havre au Nav., N.E.
36,123	British Lass	do	do	1868	Shelburne, N.E.	do	46 4	16 9	6 0	24 Joshua Snow, marchand, Shelburne, N.E.
35,869	Brothers	do	do	1855	Riv. Mira, N.E.	do	54 1	14 7	6 7	26 Wm. Kelly, navigateur, Petit Oanso.
54,156	British Lady	do	do	1867	Lunenburg, N.E.	do	40 0	14 6	6 0	18 D. Baker, navigateur, Chester, N.E.
35,748	British Eagle	do	do	1855	New Dublin, N.E.	do	65 5	19 7	7 5	44 John E. Stratford, marchand, Hubbard's Cove, N.E.
37,619	British Queen	do	do	1868	La Have, N.E.	do	43 3	15 5	6 3	20 John Taylor, marchand, Halifax, N.E.
42,417	Bredalbane	do	Brigantin	1863	Wallace, N.E.	do	93 7	23 2	11 0	131 Simeon Elude, navigat. Havre Isaac, N.E.
37,601	Brilliant Star	do	Goëlette	1857	La Have, N.E.	do	50 0	17 0	7 2	39 Edmund Russell, marchand, Halifax, N.E.
74,095	Brilliant	do	do	1877	Sheet Harbour, N.E.	do	42 0	16 7	6 5	27 Wm. H. Munro, navigateur, Halifax, N.E.
14,775	British Tar	do	do	1863	La Have, N.E.	do	57 6	18 3	7 5	40 Wm. Evans, navigateur, Chester, N.E.

Classé aux Lloyd's américains.

LISTE des navires inscrits sur les livres d'enregistrement du Canada, etc.—Suite.

Numero officiel.	Nom du navire.	Port d'enregistrement.	Grément.	Année de sa construction.	Lien de sa construction.	Voilier ou vapeur.	Dimensions enregistrées.			Tonnage brut.	Observations.
							Longueur.	Largueur.	Profondeur.		
42,210	Brisk.....	Liverpool.....	Goëlette.....	1850	Ragged Island, N.E.	Voilier.....	44 6	11 0	6 6	18	Nelson Gardner, Liverpool, N.E.
37,555	Brothers.....	Lunenburg.....	Goëlette.....	1852	La Have, N.E.	do.....	43 5	14 5	6 9	33	Alex. Corkum, navigateur, La Have, N.E.
46,484	Brisk.....	do.....	Goëlette.....	1855	Baie Mahone, N.E.	do.....	53 8	17 0	7 2	32	Thos. Kirby, navigateur, Terrebonne.
57,687	Break of Day.....	Pictou.....	Goëlette.....	1868	Ile du P. E.	do.....	55 3	16 3	6 8	36	Jas. M. Waters, maître navigat., Pictou, N.E.
38,622	Bradorian.....	Sydney.....	Goëlette.....	1861	Bras d'Or, C.-B.	do.....	44 0	14 4	5 7	17	Pasaille Blanc, navigateur, Bras d'Or, N.E.
52,029	British Eagle.....	Shelburne.....	Goëlette.....	1866	Rivière Jordan, N.E.	do.....	67 0	20 4	8 2	64	Amaziah Smith, Bar-rieger, N.E.
37,903	British Queen.....	Windsor.....	Goëlette.....	1842	Parsboro', N.E.	do.....	58 4	24 0	8 1	61	Leander Smith, Kempf, N.E.
42,834	British Queen.....	do.....	Navire.....	1861	Windsor, N.E.	do.....	185 9	38 5	23 4	1195	Bennet Smith, Wind-sor, N.E.
61,467	British American.....	do.....	Navire.....	1869	Hantsport, N.E.	do.....	184 0	35 2	21 7	1050	E. Churchill et Fils, Hantsport, N.E.
66,505	Brimigs.....	do.....	Barque.....	1873	Maitland, N.E.	do.....	155 0	32 4	17 9	596	A. H. Smith, Halifax, N.E.
72,177	Bremen.....	do.....	Barque.....	1876	Cornwallis, N.E.	do.....	165 0	35 0	19 8	851	E. Churchill et Fils, Hantsport, N.E.
38,065	Brilliant.....	Yarmouth.....	Goëlette.....	1853	Tusket Wedge, N.E.	do.....	71 8	20 3	8 3	68	S. Le Blanc, Tusket Wedge, N.E.
49,433	Bride.....	do.....	Brigantini.....	1864	Shelburne, N.E.	do.....	100 0	24 9	12 0	178	J. A. Sterri, Yarmouth, N.E.
51,987	Brillant.....	do.....	Goëlette.....	1866	Cape Cove, N.E.	do.....	36 5	13 5	5 3	9	C. Hicks, Westport, N.E.
42,045	Brazil.....	do.....	Barque.....	1866	Clement's Port, N.E.	do.....	144 7	31 9	18 2	555	Thos Killam, Yarmouth, N.E.

61,825	Brothers.....	do.....	Barque.....	1871	Yarmouth, N.E.	do.....	150 0	30 0	17 9	537	L. Gann, Yarmouth, N.E.
66,682	Brisk.....	do.....	Goëlette.....	1873	Pubnico, N.E.	do.....	69 3	23 0	7 5	66	A. L. G. Blanc, Pubnico, N.E.
74,320	Brenton.....	do.....	Goëlette.....	1877	Tusket, N.E.	do.....	69 2	22 8	8 1	70	Wm. Redding, Yarmouth,
61,416	Bride.....	Chatham, N.B.	Goëlette.....	1873	Tracadie, N.B.	do.....	45 5	15 5	5 6	21	John Young, marchand, Tracadie.
61,369	Brookville.....	do.....	Barque.....	1869	Chatham, N.B.	do.....	165 6	34 6	19 3	837	W. Muirhead, marchand, Chatham.
39,728	Brothers.....	do.....	Goëlette.....	1867	Richibucton, N.B.	do.....	36 0	12 0	5 5	15	J. Mathews, Campbel- ton, I.P.E.
34,947	Bride.....	St. Jean.....	Bat. à bois.....	1854	Grand Lac, N.B.	do.....	68 5	19 9	6 1	64	David W. Dickie, Can- ning, N.E.
64,567	Bright Star.....	do.....	Goëlette.....	1871	St. Jean, N.B.	do.....	104 9	28 5	9 0	180	Daniel W. Clark, St. Jean, N.B.
52,111	Britain.....	do.....	Bat. à bois.....	1865	Grand Lac, com- té de Queens, N.B.	do.....	91 0	24 5	6-2	61	Moses Prescott, Crique aux Oies, N.B.
35,203	Britannia.....	do.....	Goëlette.....	1846	Canning, N.B.	do.....	66 3	19 3	5 9	66	Edward G. Vernon, St. Jean, N.B.
46,128	British Lion.....	do.....	Bat. à bois.....	1862	Grand Lac, com- té de Queens, N.B.	do.....	71 0	24 0	6 1	92	Charles H. Peters, St. Jean, N.B.
54,405	Brothers' Pride.....	do.....	Barque.....	1866	St. Jean, N.B.	do.....	134 6	30 0	12 9	448	A. L. Palmer, St. Jean, N.B.
64,610	Brothers and Sisters.....	do.....	Barque.....	1872	Dorchester, N.B.	do.....	153 0	32 8	18 7	656	Gideon Palmer, Dor- chester, N.B.
34,984	Brunswick.....	do.....	Bat. à bois.....	1848	Whitehaven, N.B.	do.....	63 4	17 7	5 2	41	Charles H. Peters, St. Jean, N.B.
59,319	Brisk.....	St. André.....	Goëlette.....	1851	St. Patrice, N.B.	do.....	42 0	13 7	5 1	20	David Eldridge, Havre Ouest, N.B.
41,721	Brador.....	Charlottes'n.....	Goëlette.....	1858	Havre de Murray, I.P.E.	do.....	65 0	19 2	7 9	51	W. J. De Blois, Hal-ifax, N.E.
71,478	Break of Day.....	do.....	Goëlette.....	1875	Rivière du Mou- lin, I.P.E.	do.....	51 0	16 2	6 0	25	Peter Morrison, Cas- cumpeq, I.P.E.
36,814	Breeze.....	do.....	Goëlette.....	1860	Pinnette, I.P.E.	do.....	43 0	13 2	5 6	18	Ed. Chapman, Havre de Murray.
59,804	Bride.....	do.....	Barque.....	1870	Biddeford, I.P.E.	do.....	118 7	27 7	14 9	303	John Yeo, Fort Hill, I.P.E.
37,540	Brilliant.....	do.....	Goëlette.....	1854	Lunenburg, N.E.	do.....	76 5	21 0	8 5	72	Campbell Dagle, Cocagne, N.B.
.....	Bruce.....	Goderich.....	Vapeur.....	1862	Goderich, Ont.	A anbes.....	100 0	17 2	7 6	107	D. S. Booth, Brook- ville, Ont.
71,143	Brothers.....	do.....	Goëlette.....	1874	Ashfield, Ont.	Voilier.....	44 8	13 8	4 8	14	John Thorburn, Kin- cardine, Ont.
.....	Breeze.....	Kingston.....	Sloop.....	1857	Lac au Sable O.	do.....	24 6	15 8	3 5	31	G. Redpath, Kingston, Ont.
.....	Bro bers.....	Oakville.....	Goëlette.....	1869	Bronte, Ont.	do.....	53 0	14 9	4 9	31	Joseph Williams.....

do

Classée aux Lloyds américains.

Classée aux Lloyds américains.

do

do

Classée aux Lloyds anglais.

LISTE des navires inscrits sur les livres d'enregistrement du Canada, etc.—Switz.

Numero officiel.	Nom du navire.	Port d'enregistrement.	Gréement.	Année de sa construction.	Lieu de sa construction.	Voilier ou vapeur.	Dimensions enregistrées.			Tonnage		Observations.
							Longueur.	Largeur.	Profondeur.	Tonnage brut des vapeurs.	Tonnage enregistré.	
.....	British Queen.....	Picton.....	Goëlette.....	1863	Marysburg, Ont.	Voilier.....	p. 10es p. 10es p. 10es 90 3 23 9 7 9	117 N. et O. J. Phelps, Ste. Catharine, Ont.	Propriétaire ou agent, s'il y en a plus qu'un, et adresse.	
.....	Bruno.....	Montréal.....	Vapeur.....	1863	Montréal.....	A hélice.....	136 1 25 4 11 8	359	236 Sylvester Hadley, marchand de b., Chatham, Montréal.		
.....	Bruno.....	do.....	Barge.....	1863	do.....	Voilier.....	93 3 18 7 9 4	145 Cie. de transport de Montréal.		
53	Brother.....	do.....	Barge.....	1864	Riv. David, P.Q.	do.....	85 8 14 4 6 8	80 M. McNaughton, exportateur.		
.....	Branch.....	do.....	Barge.....	1869	Montréal.....	do.....	89 1 13 0 4 8	49 R. Allan, Montréal.....		
33,358	British American.....	do.....	Vapeur.....	1856	Sorel, P.Q.	A anbes.....	109 0 19 0 7 2	170	98 E. Monarque, commerce, Leachine.		
33,284	ridgitt.....	Québec.....	Goëlette.....	1854	Trois-Rivières, P.Q.	Voilier.....	84 0 20 1 9 6	129 Henry Brownlee, Ste. Catharine, Ont.		
41,950	Brochet.....	do.....	Goëlette.....	1859	Québec.	do.....	58 0 18 9 6 6	42 Prudent Linette, Québec.		
55,662	Buscat.....	Halifax.....	Goëlette.....	1846	Port Medway, N.E.	do.....	66 6 18 5 9 4	76 Richard McLean, marchand, Halifax, N.E.		
53,597	Burbeck.....	do.....	Goëlette.....	1866	Havre au Navire, N.E.	do.....	67 5 21 5 8 3	70 John B. Fay, marchand, Halifax, N.E.		
64,862	Busy William.....	do.....	Goëlette.....	1866	Baie Mahone, N.E.	do.....	73 2 21 4 7 9	65 Duncan J. Campbell, M.D. Port Hood.		
59,468	Busy.....	Lunenburg.....	Goëlette.....	1870	Liverpool, N.E.	do.....	57 0 19 2 6 5	39 Ben. Pettipiece, navigateur, Québec.		
69,206	Busy.....	do.....	Goëlette.....	1875	Baie Mahone, N.E.	do.....	59 5 18 9 7 8	49 David Smitree, navigateur, Mahone Bay.		
71,248	Busy Bee.....	Londondy.....	Brigantin.....	1874	Economy, N.E.	do.....	122 5 29 5 13 0	330 Josiah Soley, Economy N.E.	Classé aux Lloyd's américains.	
41,902	Busy Bee.....	P't Hawkesbury.....	Goëlette.....	1758	Déroit de Canso, N.E.	do.....	39 0 14 5 5 4	16 John Carter, Cap Canso, N.E.		
54,426	Bucco.....	St. Jean.....	Goëlette.....	1866	St. Jean, N.B.	do.....	87 9 26 2 9 5	145 John W. Scammell, St. Jean, N.B.	do	

24,126	Bucephalus.....	do.....	Navire.....	1854	Québec.....	do.....	189 5 38 5 21 9	1137 John Thompson, Tynne Dock, G.B.	
35,936	Buffalo.....	do.....	Bat. à bois.....	1853	Grand Lac, N.B.	do.....	68 5 19 7 6 1	63 Thomas B. Theall, St. Jean, N.B.	
66,970	Buisins.....	do.....	Goëlette.....	1874	Alma, N.B.	do.....	108 0 28 7 10 5	249 Herbert H. Read, Halifax, N.E.	
72,277	Busy Bee.....	do.....	Bat. à bois.....	1876	Canning, N.B.	do.....	57 0 19 0 5 2	31 James Flower, Petite Rivière, N.B.	
72,281	Buteahire.....	do.....	Barque.....	1876	Rivière Noire, St. Jean, co. N.B.	do.....	179 5 34 8 21 0	967 A. P. Roof, St. Jean, N.B.	
.....	Buffalo.....	Dunnville.....	Chalan.....	1865	Indiana, Ont.	do.....	94 0 26 0 7 0	110 Peter McMullen, Deans, Ont.	
.....	Burgess.....	Kingston.....	Barge.....	1862	Bedford Mills, Ont.	do.....	102 3 20 7 7 8	196 N. Vigneau, Lachine, P.Q.	
.....	Burlington.....	Montréal.....	Barge.....	1864	Rivière du Loup, P.Q.	do.....	105 5 21 7 6 1	136 John Sexton, expéditeur, Soré.	
73,001	Buckhorn.....	do.....	Barque.....	1875	Lévis, P.Q.	do.....	164 0 32 8 20 2	791 James G. Ross, marchand, Québec.	Classé aux Lloyd's. Vérités français.
54,325	C. Lovett.....	Digby.....	Brigantin.....	1866	Weymouth, N.E.	do.....	91 6 25 6 12 0	197 Robert Morrow, marchand, Halifax, N.E.	
42,300	C. H. Sampson.....	Halifax.....	Brigantin.....	1861	Bath, E.U.	do.....	83 1 22 4 7 6	103 Thos. Winniett, marchand, Annapolis, N.E.	
69,412	C. Graham.....	do.....	Goëlette.....	1873	Pointe Brûlée, N.E.	do.....	78 5 24 3 9 3	104 John Smith, marchand, Halifax, N.E.	Classée à l'Association Améric. des patrons de navir. américains.
59,490	C. W. Anderson.....	do.....	Goëlette.....	1872	Lunenburg, N.E.	do.....	81 8 23 5 9 6	97 Geo. W. Borden, marchand, Halifax, N.E.	Classée aux Lloyd's américains.
66,722	C. Averet.....	Liverpool.....	Goëlette.....	1871	P't Medway, N.E.	do.....	41 0 14 0 6 0	18 Joseph Hagan, Pointe Hunt.	
41,781	C. W. Lytle.....	Lunenburg.....	Goëlette.....	1869	Lunenburg, N.E.	do.....	53 6 17 3 7 0	32 Hugh Matthews, marchand, I.P.E.	
59,418	C. E. Thornton.....	Parrsboro'.....	Goëlette.....	1871	Parrsboro', N.E.	do.....	65 9 18 7 6 9	55 Thos. R. Jones, marchand, St. Jean, N.B.	
61,436	C. D. Stacey.....	Shelburne.....	Goëlette.....	Essex, E.U.	do.....	63 5 20 0 8 4	60 John McLean, Shelburne, N.E.	
57,210	C. C. Van Horn.....	Windsor.....	Brigantin.....	1868	St. Jean, N.B.	do.....	116 7 29 5 12 6	376 Shubal Dimock.....	Classé au Bureau Vérités français.
66,525	C. E. Burgess.....	do.....	Brigantin.....	1874	Cornwallis, N.E.	do.....	132 0 31 0 17 6	490 Rufus Burgess, Cornwallis, N.E.	
.....	C.....	Montréal.....	Barge.....	1862	Montréal.....	do.....	91 4 19 2 8 9	142 Cie de transport de Montréal.	
.....	C.....	do.....	Barge.....	1867	St. Ours, P.Q.	do.....	92 8 17 3 5 10	92 Ligue Sincennes-McNaughton.	
72,269	C. E. Robinson.....	St. Jean.....	Barque.....	1876	Gardner's Creek, N.B.	do.....	143 4 30 0 17 6	531 Charles E. Robinson, St. Jean, N.B.	Classée à l'Association Américaine des patrons de navires.
66,310	C. A. Bell.....	Charlottetown.....	Goëlette.....	1872	Cap Traverse, I.P.E.	do.....	63 8 18 6 5 7	32 Robt. Carruthers, Cap Traverse, I.P.E.	
64,152	C. S. Stephens.....	Victoria, C.B.	Goëlette.....	1875	Sooke, C.B.	do.....	62 6 18 8 4 1	46 M. Muir, propr. de moulin, Victoria, C.B.	

LISTE des navires inscrits sur les livres d'enregistrement du Canada, etc.—Suite.

Numero officiel.	Nom du navire.	Port d'enregistrement.	Gréement.	Année de sa construction.	Lieu de sa construction.	Voilier ou vapeur.	Dimensions enregistrées.			Tonnage brut des vapeurs.	Tonnage enregistré.	Observations.
							Longueur.	Largeur.	Profondeur.			
69,324	C. M. Carter	Port Colborne, Ont.	Vapeur	1869	Port Colborne, Ont.	A hélice	68 0	13 5	6 0	29	23 J. McCulloch, Port Colborne, Ont.	
72,982	O. Jeffrey	St. Catharines	Goëlette	1867	Port Dalhousie	Voilier	98 8	20 2	10 0	140 J. H. Malloy, navigateur, Port Stanley.	
72,982	O. W. Jones	do	Goëlette	1866	Buffalo, E. U.	Vap. à hélice	58 7	15 1	6 8	38	25 W. m. Ball, prop. de remorq., Port Robinson, Montréal.	
52,124	O. W. Dennis	Toronto	Vapeur	1874	do	do	41 5	10 5	5 0	17	8 James Worthington, Montréal.	
69,530	C. A. Renaud	Montréal	Barge	1873	Yamaaka, P. Q.	Voilier	80 3	17 2	5 6	80 N. Vigneault, Laohine, P. Q.	
46,214	C. J. Brydges	do	Vapeur	1874	Buffalo, E. U.	A hélice	62 2	16 6	8 0	39	21 W. E. McDonald, négociant, Montréal.	
64,982	C. J. Brydges	Québec	Goëlette	1863	Freeport, Maine, E. U.	Voilier	173 5	34 3	23 3	1023 H. F. Machin, Port-land, E. U.	
56,921	C. Bernier	do	Goëlette	1871	Québec	do	75 5	22 0	8 7	77 D. Chouinard, Rimouski, P. Q.	
69,589	C. Colombe	do	Barge	1867	Cap St. Ignace, P. Q.	do	86 0	26 0	10 3	117 A. Bélanger, Cap St. Ignace, P. Q.	
71,196	C. O. Kelly	Ottawa	Vapeur	1875	St. Aimé, P. Q.	do	106 2	22 5	8 8	142 Alfred Charland, Yamaaka, P. Q.	
69,523	C. F. Wadsworth	Montréal	Vapeur	1875	Pembroke, Ont.	A aubes	163 5	23 4	8 0	308	153 Oie de transport Union, Ottawa.	
35,069	Calista Haws	St. Jean	Navire	1866	St. Jean, N. B.	A hélice	42 5	10 5	6 0	16	9 Jas. Munro, Thorold, Ont.	Classé aux Lloyds américains.
64,682	Cambria	do	Goëlette	1872	Carleton, St. Jean, N. B.	do	85 0	26 5	7 9	1124 Rich'd O. Haws, Liverpool, G. B.	do
52,118	Cambrian	do	Navire	1866	St. Jean, N. B.	do	179 8	37 4	23 9	109 Henry Finigan, St. Jean, N. B.	do
52,118	Cambrian	do	Navire	1866	St. Jean, N. B.	do	179 8	37 4	23 9	1125 Joseph Richard, St. Jean, N. B.	do

46,934	Cambridge	do	Navire	1863	Cambridge, co. de Queens, N. B.	do	71 7	24 0	6 6	63 John Long, Westfield, co. de Kings, N. B.	do
72,245	Canon Harrison	do	Navire	1876	Burton, Sunbury Co., N. B.	do	187 0	37 0	24 1	1191 Rich'd O. Haws, Liverpool, G. B.	do
34,795	Captain	do	Navire	1849	Norton, N. B.	do	65 0	19 6	5 5	54 W. m. Robinson, Kingston, N. B.	do
64,585	Captain	do	Navire	1871	Indianatown, N. B.	A hélice	72 0	16 6	8 2	68	21 John Tapley, Indianatown, N. B.	do
74,404	Caroline	Chatham, N. B.	Goëlette	1877	Kingston, N. B.	Voilier	35 0	12 3	4 0	9 F. Arsineau, pêcheur, Kingston, N. B.	do
64,464	Carmel	St. Jean	Barge	1870	St. Martin, N. B.	do	161 7	34 0	19 9	780 W. m. A. Robertson, Liverpool, G. B.	do
72,312	Carrick	do	Brigantin	1877	Tynemouth, co. de St. Jean, N. B.	do	121 0	28 5	13 7	314 James Kennedy, St. Jean, N. B.	do
54,448	Carrie	do	Goëlette	1867	St. Jean, N. B.	do	82 0	24 8	7 9	98 Simson Runnell, Port-land, St. Jean, N. B.	Classé à l'Association Américaine des patr. de nav.
59,303	Carrie Saunders	do	do	1868	St. André, N. B.	do	83 0	23 0	8 7	78 William C. Saunders, St. Jean, N. B.	Classé aux Lloyds américains.
37,163	Catherine Jane	do	do	1854	Riv. au Saumon, N. B.	do	70 0	21 7	6 0	70 Abiather Camp, Cambridge, N. B.	Classé aux Lloyds anglais.
35,438	Caravan	St. André	do	1836	Baie de Booth, E. U.	do	50 0	14 2	7 5	25 Nelson Ludlow, pêcheur, Ile au Cerf, N. B.	do
59,348	Carrier Dove	do	do	1851	Wilmington, E. U.	do	64 0	19 2	7 0	45 Chas. F. Peters, navigateur, Summerside, I. P. E.	do
59,350	Cashmere	do	Navire	1873	St. Stephen, N. B.	do	200 5	37 2	23 1	1238 Wm. Henry DeWolf, Liverpool, G. B.	Classé aux Lloyds américains.
59,375	Cadet	do	Goëlette	Rockland, E. U.	do	40 5	11 5	5 2	13 Chas. Savage, Campbell, N. B.	do
75,516	Camwood	Charlottetown	Brigantin	1877	Mount Stewart, I. P. E.	do	85 5	23 6	10 8	125 James White, Mount Stewart, I. P. E.	Classé aux Lloyds anglais.
75,486	Carrie	do	Goëlette	1877	Cardigan, Bridge, I. P. E.	do	68 5	20 5	8 2	72 James E. Macdonald, Cardigan, I. P. E.	do
53,875	Catherine	do	do	1866	St. Jean, Port Joli, P. Q.	do	66 5	21 0	7 9	61 Hyndman, frères, Charlottetown, I. P. E.	do
71,463	Cavalier	do	Barque	1874	Port Fortune, I. P. E.	do	168 2	32 7	18 2	699 James Duncan et Cie, Charlottetown, I. P. E.	do
64,140	Cariboo & Fly	Victoria, C. B.	Navire	1866	Victoria, B. C.	A aubes	130 2	22 3	6 4	139	138 J. Spratt, fondeur, Victoria, B. C.	do
61,309	Carolina	do	Goëlette	Washington, E. U.	Voilier	45 0	15 6	5 0	32 E. Cross Baker, secrét. des Comm des Pilotes, New York.	do
.....	Catherine	Cobourg	do	1857	Ile Amherst	do	83 1	19 8	7 6	97 Nelson Hudgin, Marysburg, Ont.	do
.....	Calabria	Hamilton	Vapeur	1873	Port Dalhousie	A hélice	145 1	22 3	7 3	725	463 D. Batters, Montréal.	do
.....	Canada	do	do	1872	Hamilton, Ont.	do	142 1	23 9	13 0	644	408 J. Fairgreive, Hamilton.	do
.....	Catarqui	Kingston	Barge	1872	Kingston, Ont.	Voilier	104 5	22 6	6 1	132 G. Chaaff, Kingston.	do
.....	Carlisle	do	Vapeur	1870	Bedford Mills, Ont.	A hélice	105 3	20 6	6 5	128	83	do

LISTE des navires inscrits sur les livres d'enregistrement du Canada, etc.—Suite.

Numéro officiel.	Nom du navire.	Port d'enregistrement.	Gréement.	Année de sa construction.	Lieu de sa construction.	Voilier ou vapeur.	Dimensions enregistrées.			Tonnage brut des vapeurs.	Tonnage enregistré.	Observations.
							Longueur.	Largeur.	Profondeur.			
							p. 10es p. 10es p. 10es					
	Oyuga.....	Kingston.....	Barge.....	1870	Ile du Jardin, Ont.	Voilier.....	135 3	26 3	10 9	361	Cie. de Transport de Montréal.
	Cesar.....	do.....	Sloop.....	1863	Storrington, Ont.	do.....	79 2	16 9	4 5	40	J. G. Hurley, navigateur, Storington, Montréal.
	Canada.....	Ottawa.....	Vapeur.....	1868	Montréal.....	A aubes.....	92 7	18 7	7 0	146	68	James Wood, Montréal.
60	Capital.....	do.....	Barge.....	1867	Ottawa, Ont.....	Voilier.....	92 9	18 0	6 6	103	John Grant, Montréal.
	Canadian.....	Oakville.....	Goëlette.....	1862	Oakville, Ont.....	do.....	103 2	20 6	9 0	160	Edward et Samuel Winter.
	Caroline Marsh.....	Port Hope.....	do.....	1862	Port Hope, Ont.....	do.....	102 0	23 5	10 4	224	E. S. Vinden, Port Hope, Ont.
	Canada.....	Ste. Catharine.	Petite barq.	1861	Ste. Catharine, Ont.	do.....	134 0	23 4	11 8	346	Sylvester Neelon, propriétaire, Ste. Catharine.
	Caledonia.....	Toronto.....	Goëlette.....	1842	Port Credit, Ont.	do.....	87 5	18 0	8 9	129	Owen Butler, propriétaire, Coburg, Ont.
	Carriella.....	do.....	Vapeur.....	1869	Barrie, Ont.....	A hélice.....	70 0	12 0	4 5	29	19	David Lang Samson, Orillia, Ont.
72,963	Cataract.....	Picton.....	Goëlette.....	1874	Picton, Ont.....	Voilier.....	105 5	24 0	10 5	193	Chas. S. Wilson, Picton, Ont.
53,841	Canada.....	Québec.....	Barge.....	1865	Batiscan, P.Q.....	do.....	72 0	20 0	5 0	69	F. X. Gouin, Batiscan, P.Q.
	Canada Maid.....	Montréal.....	Barge.....	1861	Montréal.....	do.....	90 4	17 9	7 4	117	J. Lalonde, Ste. Océcle, P.Q.
	Canadian.....	do.....	Barge.....	1868	Sorel, P.Q.....	do.....	66 5	15 3	5 7	53	A. St. Germain, St. Roch, P.Q.
	Carrier.....	do.....	Barge.....	1862	Montréal.....	do.....	93 4	19 0	8 1	143	Cie. de transport du St. Laurent et Chicago.
	Cavelier.....	do.....	Barge.....	1855	Pierville, P.Q.....	do.....	86 6	23 1	4 9	63	J. Duchaine, Pierville, P.Q.

	Canadian.....	do.....	Barge.....	1862	do.....	do.....	69 5	18 7	3 6	30	C. Yrgeau, Pierville, P.Q.
	Oato.....	do.....	Barge.....	1855	Sorel, P.Q.....	do.....	105 3	22 1	7 5	152	John Torrance, Montréal.
	Oastor.....	do.....	Barge.....	1862	do.....	do.....	100 2	22 9	6 4	102	Jas. Laporte, Godmanchester.
	Caroline.....	do.....	Barge.....	1853	St. Sulpice, P.Q.	do.....	97 0	22 3	6 4	87	P. Desrosiers, Lanoraie, P.Q.
	California.....	do.....	Vapeur.....	1875	Hamilton, Ont.....	A hélice.....	137 0	23 6	13 5	687	412	D. Butters, marchand, Montréal.
	Canada.....	do.....	Barge.....	1862	Lachine, Qué.....	Voilier.....	92 9	19 4	7 0	111	E. Vaillament, navigateur, Montréal.
	Canadian.....	do.....	Barge.....	1863	Pierreville, Qué.	do.....	98 7	22 6	7 7	125	C. de Villiers, navigateur, St. Ours.
	Campagnard.....	do.....	Barge.....	1860	St. Aimée, Qué.	do.....	94 2	23 2	4 3	58	Theo. Lambert, St. Aimé, Qué.
	Canadienne.....	do.....	Barge.....	1863	Yamaska, Qué.....	do.....	93 6	22 6	7 0	103	Jos. Buntin, Lotbinière, Qué.
	Canada.....	do.....	Vapeur.....	1864	Sorel, Qué.....	A aubes.....	118 3	23 7	8 1	144	19	Cie. de touage du St. Laurent.
	Canadian.....	do.....	Barge.....	1863	Yamaska, Qué.....	Voilier.....	103 6	22 9	8 3	136	T. Labelle, Sorel, Qué.
	Canada.....	do.....	Barge.....	1864	Sorel, Qué.....	do.....	71 5	20 5	4 1	44	M. Beauré, navigateur, Yamaska.
	Caroline.....	do.....	Barge.....	1864	St. François, Qué.	do.....	100 6	22 3	6 9	105	T. St. Cyr, Berthier, Qué.
	Cam.....	do.....	Barge.....	1865	Montréal.....	do.....	94 6	19 0	6 4	107	W. G. Perley, Ottawa.
	Canadian.....	do.....	Barge.....	1862	St. François, Qué.	do.....	73 2	18 5	3 8	33	S. Robillard, St. François du Lac.
	Oastor.....	do.....	Barge.....	1863	Ste. Geneviève, Qué.	do.....	78 8	21 7	5 3	58	E. Amelin, navigateur, St. Lac.
	Oarie.....	do.....	Barge.....	1867	Montréal.....	do.....	94 4	18 9	6 0	101	J. B. Blanchard, navigateur, Montréal.
	Carnivor.....	do.....	Barge.....	1867	do.....	do.....	94 0	18 8	6 4	96	Cie. de transport d'Ottawa et Rideau.
	Canada.....	do.....	Vapeur.....	1866	Sorel, Qué.....	A aubes.....	248 0	31 2	10 8	2069	1167	Cie. du Richelieu.
	Carrillon.....	do.....	Vapeur.....	1868	do.....	do.....	94 0	18 6	6 1	127	60	John R. Booth, Ottawa.
	Caroline.....	do.....	Vapeur.....	1866	Montréal.....	A hélice.....	88 5	18 8	6 1	180	116	Cie. de transport de Montréal et Ottawa.
	Caribou.....	do.....	Vapeur.....	1868	do.....	do.....	88 6	18 3	7 8	114	63	Cie. d'exp. Auger, Montréal.
	Canada.....	do.....	Barge.....	1869	Pierreville.....	Voilier.....	79 8	20 8	6 1	85	Louis Gill, Pierville.
	Canada.....	do.....	Barge.....	1870	St. Marcel, Qué.	do.....	94 3	22 3	5 1	90	J. B. Proveau, marchand, St. Marcel.
33,540	Caroline.....	do.....	Barge.....	Inconnu.....	Inconnu.....	do.....	77 2	13 3	4 1	35	F. Metzger, Lachine, Qué.

LISTE des navires inscrits sur les livres d'enregistrement du Canada, etc.—Suite.

Numéro officiel.	Nom du navire.	Port d'enregistrement.	Année de sa construction.	Lieu de sa construction.	Voilier ou vapeur.	Dimensions enregistrées.			Tonnage.		Observations.
						Longueur.	Largeur.	Profondeur.	Tonnage brut des vapeurs.	Tonnage enregistré.	
33,461	Canada	Montréal	1856	Sorel, Qué.	Voilier	89 9	22 8	8 0	108	David Gallagher, Montréal, Ont.	
42,896	Catharine	do	1861	Ile du Prince-Edouard.	do	91 2	22 7	10 5	138	F. J. Pillman, New London, I. P. E.	
71,611	Cantin	do	1875	Montréal	A hélice	96 0	18 6	8 2	74	J. B. Blanshard, Montréal.	
873,096	Canadienne	do	1875	Yamaska, Qué.	Voilier	102 0	22 0	7 0	112	George Monseau, Pierreville, Qué.	
74,241	Canada	do	1875	Charlemagne	A aubes	83 0	20 5	3 0	37	Henry Bowenfiast, Charlemagne, Qué.	
71,618	Calumet	do	1873	Buffalo, E. U.	A hélice	66 0	15 3	8 0	40	Vital Paradis, navigateur, Montréal.	
48,180	Catharine	Québec	1863	Malbaie, Qué.	Voilier	44 3	13 7	5 7	25	Joseph Lacroix, Cie. de St. Roch, L'Islet, Qué.	
83,160	Capricieuse	do	1855	Port aux Saumons, Qué.	do	64 0	19 5	8 5	63	Pierre Dessaint, Kamouraska, Qué.	
41,938	Caroline	do	1853	St. Antoine de Tilly, Qué.	do	64 5	21 0	6 2	53	P. N. Serigny, dit Lafleur, St. Antoine de Tilly, Qué.	
41,956	Caroline	do	1856	Kamouraska, Qué.	do	49 3	16 3	7 5	33	P. Charest, Rivière du Loup, Qué.	
41,977	Caroline	do	1859	Portneuf, Qué.	do	70 2	21 5	8 1	77	N. E. Auger, Ste. Anne la Pérade, Qué.	
43,482	Caroline	do	1858	Ste. Anne la Pérade, Qué.	do	72 0	19 7	6 1	52	Louis Asselin, Ste. Anne la Pérade, Qué.	
46,691	Canadienne	do	1863	Loxbinière, Qué.	do	87 2	22 0	8 3	104	Henry Bernier, Lotbinière, Qué.	
50,729	Canadienne	do	1864	Grondures, Qué.	do	91 8	22 5	8 4	109	Filias Hamelin, Grondures, Qué.	
52,453	Castor	do	1865	Sorel, Qué.	A aubes	87 8	16 9	4 5	93	Joel Leduc, Montréal.	

56,867	Castor	do	1866	Loxbinière, Qué.	Voilier	58 0	15 0	4 3	23	Ludger Méthot, Lotbinière, Qué.	Classée au Bureau Varias français.
56,892	Cavalier	do	1867	Quebec	do	137 0	26 2	11 7	289	John McArthur, Toronto, Ont.	
36,625	Capricieuse	do	1860	L'Islet, Qué.	do	57 0	15 0	5 9	25	Antoine Joncas, Berthier, Qué.	
64,985	Cap Rouge	do	1871	Lévis, Qué.	do	61 5	19 0	5 2	38	Charles Veilleux, Lévis, Qué.	
64,989	Caroline	do	1872	do	do	103 8	22 6	8 3	138	Commissaires du Havre, Montréal.	
66,003	Canada	do	1872	do	do	137 0	27 9	10 5	300	Cie. de Transport du St. Laurent et Chicago.	
69,614	Camilla	do	1874	Cap St. Ignace, Qué.	do	82 9	24 3	10 6	127	Onésime Talbot, Cap St. Ignace, Qué.	
69,635	Canadienne	do	1874	Grondures, Qué.	do	93 0	23 7	9 6	128	Ami Rivard, Grondures, Qué.	
69,655	Castor	do	1874	Rivière Ouelle, Qué.	do	45 0	16 2	5 6	21	Antoine Gagnon, Riv. Ouelle, Qué.	
33,082	Canopus	do	1853	Sheet Harbour, N. E.	do	68 5	19 5	7 9	57	James Dionné, Montmagny, Qué.	
73,010	Caroline	do	1875	Loxbinière, Qué.	do	70 8	19 8	5 7	50	Onésime Able, Lotbinière, Qué.	
73,047	Canadienne	do	1875	do	do	68 9	21 4	6 0	59	Noé Bergeron, Lotbinière, Qué.	
5274,293	Canada	do	1877	Ste. Lucie, Qué.	do	57 5	18 0	7 2	44	Elzéar Côté, St. Lucie, Qué.	Classée au Bureau Varias français.
74,300	Cartier	do	1873	St. Jean Deschaillons, Qué.	do	93 1	23 5	7 6	109	Joseph Laliberté, St. Jean Deschaillons, Qué.	
75,374	Canada	do	1877	Cap St. Ignace, Qué.	do	59 8	1 5	5 5	35	Damase Bernier, fille, Cap St. Ignace, Qué.	
69,688	Caspian	Montréal	1872	Rivière du Loup, Qué.	do	103 4	20 8	6 5	131	Cie. de transport de Montréal et Ottawa.	
38,439	Catherine	Annapolis	1874	Annapolis, N. E.	do	186 4	38 5	20 7	1116	Lawrence Delap, const. de navire, Annapolis.	
38,492	Catherine Royal	Aricbat	1864	L'Ardoise, N. E.	do	47 1	14 8	5 9	20	Docité Fougère, Cap-Breton.	
61,621	Cathella	do	1867	Port Royal, N. E.	do	77 0	22 7	10 0	115	Alex. Boudrot, Port Royal, C. B.	Classée au Bureau américains.
36,051	Candidate	Glynsboro'	1877	Canso, N. E.	do	119 9	29 8	17 8	422	A. N. Whitman, Canso, N. E.	
34,907	Caledonia	do	1840	Lunenburg, N. E.	do	39 7	12 4	6 2	20	John Monk, navigateur au Navire, N. E.	
36,121	Caroline	do	1845	Londonderry, N. E.	do	50 5	14 0	7 5	40	Gilbert T. Ray, voilier, St. Jean, N. E.	
36,278	Caroline	do	1843	Chester, N. E.	do	41 6	12 8	6 4	26	Wm. Munroe, navigateur, Whitehead, N. E.	
		do	1834	Argyle, N. E.	do	56 5	14 6	7 5	45	Ben. T. Perry, navigateur, Shelburne, N. E.	

LISTE DES NAVIRES INSCRITS SUR LES LIVRES D'ENREGISTREMENT DU CANADA, etc.—Suite.

Numéro officiel.	Nom du navire.	Port d'enregistrement.	Grément.	Année de sa construction.	Lieu de sa construction.	Voilier ou en vapeur.	Dimensions enregistrées.			Tonnage		Observations.
							Longueur.	Largeur.	Profondeur.	Tonnage brut des vapeurs.	Tonnage grêle.	
							p. 10es	p. 10es	p. 10es			
42,325	California	Halifax	Goëlette	1849	Riv. au Sablé, N. E.	Voilier	48 1	13 9	6 9	36	Jas. Frost, hôtelier, Argyle, N. E.	
36,270	Carrie	do	do	1858	Cap Canso, N. E.	do	59 1	17 8	7 3	40	Alex. Le Blanc, navigateur, Arichat, N. E.	
42,360	Caroline	do	do	1863	Havre aux Bouches, N. E.	do	52 6	17 5	8 4	41	Stephen Crispe, marchand, Havre aux Bouches, N. E.	
64,889	Camelton	do	do	1871	Havre aux Moulins, N. E.	do	46 0	14 9	6 3	24	Jas. Parker, navigateur, Havre aux Moulins, N. E.	
42,798	Capella	do	do	1862	Barrington, N. E.	do	56 4	16 7	5 8	30	Wm. Gardner, négociant, Louisbourg, N. E.	
64,872	Catherine	do	do	1871	Chezetcook, N. E.	do	55 6	13 2	5 5	20	Daniel Lapierre, navigateur, Chezetcook.	
59,451	Candid	do	do	1868	La Have, N. E.	do	53 8	16 3	7 2	35	Paul Hall, navigateur, Codroy, Terre-neuve.	
64,902	Cassie Mac	do	do	1872	Newdiquoddy, N. E.	do	78 0	22 3	9 6	105	Michael O'Leary, navigateur, Newdiquoddy, N. E.	
69,054	Carrie Golden	do	do	1873	Musquodoboit, N. E.	do	45 0	15 0	6 0	19	Geo. Stierens, navigateur, Musquodoboit, N. E.	
74,093	Carleton	do	do	1877	Shelburne, N. E.	do	80 5	21 4	10 5	104	Alfred G. Jones, marchand, Halifax, N. E.	
74,100	Candid	do	do	1877	Chezetcook, N. E.	do	45 2	16 2	7 0	22	Daniel Lepine, navigateur, Chezetcook, N. E.	
75,806	Can't Help It.	do	do	1877	Jedore, N. E.	do	61 4	20 5	8 2	57	Jas. Maskell, navigateur, Halifax, N. E.	
37,480	Caroline	Liverpool	do	1845	Blue Berry, N. E.	do	45 4	15 7	7 1	30	John McKenzie, Causo, N. E.	Classé au Bureau Véritas français.
72,611	Capri	Maitland	Barque	1875	Maitland, N. E.	do	174 7	35 3	20 2	896	Jeremiah Northup, Halifax, N. E.	
71,386	Carrie Maud	Parrsboro'	Goëlette	1876	Parrsboro', N. E.	do	55 7	19 0	7 4	43	Wm Smith, Parrsboro', N. E.	

69,450	Cassiopeia	do	Brigantin	1874	do	do	119 4	29 6	12 8	274	Geo. E. Pettis, Parrsboro, N. E.	Classé aux Lloyds américains.
36,918	Catherine	Pictou	Brigantin	1861	Pomquet, N. E.	do	95 9	27 5	11 9	197	A. Le Blanc, navigateur, Arichat Ouest, N. E.	do
46,882	Catherine	do	Goëlette	1864	Ile du Prince-Edouard.	do	45 0	14 0	6 3	21	D. W. Crockett, Havre au Vin, N. E.	
55,552	Carl	do	do	1869	Mergonish, N. E.	do	35 7	12 5	4 8	13	Henry Paterson, navigateur, rivière Barneys, N. E.	
74,126	Capello	Pt. Medway	do	1877	Pt. Medway, N. E.	do	47 0	16 2	6 6	19	Wm. Daley, Port Medway, N. E.	
69,153	Caroline	Sydney	do	1872	Sydney Nord, N. E.	do	52 1	16 2	6 1	27	Wm. Henry Moore, marchand, Sydney Nord, N. E.	
55,827	Caudor	Shelburne	do	1867	Riv. Clyde, N. E.	do	78 2	21 9	9 1	86	Chapman Swain, Shelburne, N. E.	Classés aux Lloyds américains.
61,522	Caroni	do	Brigantin	1870	Rivière Jordan, N. E.	do	75 0	22 5	9 3	100	Howard Locke, Lockeport, N. E.	
57,190	Canada	Windsor	Barque	1867	Hantsport, N. E.	do	124 0	29 8	12 2	345	Mark Shaw, New-York, E. U.	Classés au Bureau Véritas français.
57,204	Oalliope	do	Navire	1868	St. Jean, N. E.	do	134 8	37 1	23 9	1202	Bennett Smith, Windsor, N. E.	do
72,143	Canning	do	Pet. barque	1874	Cornwallis, N. E.	do	151 0	34 9	18 9	657	E. Rand, Cornwallis, N. E.	do
59,422	Calcedonia	do	Goëlette	1871	Parrsboro, N. E.	do	85 6	23 0	9 5	112	E. Churchill et fils, Hantsport, N. E.	Classés aux Lloyds américains.
49,025	Catharine	do	Brigantin	1865	do	do	83 2	23 6	10 1	136	E. Churchill et fils, Hantsport, N. E.	do
72,178	Casher	do	Navire	1876	Londonderry, N. E.	do	198 0	37 8	27 4	1373	Thos. E. Kenny, Halifax, N. E.	do
72,183	Calcutta	do	Barque	1876	Parrsboro, N. E.	do	192 3	38 5	26 0	1269	Paysant et Bigelow, Cornwallis, N. E.	do
37,949	Catharine	Yarmouth	Goëlette	1852	Argyle, N. E.	do	62 5	16 8	8 3	71	H. D. Entremont, Argyie, N. E.	
37,248	Camilla	do	do	1839	do	do	50 6	15 8	7 8	34	M. Peters, Westport, N. E.	
61,797	Carleton	do	Barque	1871	Riv. au Castor, N. E.	do	161 0	35 5	20 0	742	G. B. Doan, Yarmouth N. E.	Classée à l'Association Améric. des patrons de navir. Classés aux Lloyds américains.
71,003	Cambridge	do	Navire	1874	Meteghan, N. E.	do	139 8	38 2	22 5	1135	B. P. Ladd, Yarmouth, N. E.	
42,027	Catherine	Digby	Goëlette	1860	Clare, N. E.	do	21 1	8 3	4 5	3	J. White, cultivateur, Clare, N. E.	
73,298	Cedar Croft	St. Jean, N. B.	Barque	1877	Portland, St. Jean, N. B.	do	186 6	37 5	22 2	1099	Troop et fils, St. Jean, N. B.	
59,236	Celt	do	Goëlette	1869	Indiantown, St. Jean, N. B.	do	41 0	16 3	4 8	17	Patrick A. Grady, Carleton, N. B.	
35,761	Celerity	Charlotte-town.	do	1849	BateMahone, N. E.	do	49 0	16 5	7 4	31	H. L. Carey, Baie Verte, N. B.	

LISTE des navires inscrits sur les livres d'enregistrement du Canada, etc.—*Suite.*

Numéro officiel.	Nom du navire.	Port d'enregistrement.	Année de sa construction.	Lieu de sa construction.	Voilier ou vapeur.	Dimensions enregistrées.		Tonnage brut des vapeurs.	Tonnage brut des vapeurs.	Observations.
						Longueur.	Largeur.			
						p. 10es p. 10es p. 10es				
59,666	Centreville	Charlotte-town	1868	Crapaud, I.P.E.	Voilier	44 4	14 4	6 2	26 Wm G Bendley, Montréal.	
71,090	Ceres	Brockville	1877	Prescott, Ont.	A hélice	79 2	23 6	6 6	97 Thomas Reynolds, Ottawa.	
71,151	Celtic	Hamilton	1874	Hamilton, Ont.	do	131 0	21 0	14 7	410 A. E. D. Mackay, Hamilton, Ont.	
72,565	Ceres	Kingston	1875	Kingston.	Elévateur à vapeur.	77 7	26 0	9 4	69 Cie de transport du St. Laurent et Chicago, Thorold, Ont.	
73,956	Centennial	Ste. Catharine	1876	Port Robinson, Ont.	Voilier	81 6	21 2	5 3	66 Wm M. Henderson, Thorold, Ont.	
	Centurion	Brighton	1863	Presqu'île, Ont.	do	78 0	19 0	7 0	87 Edward George.	
	Cecilia	Montréal	1856	Goteau du Lac, P.Q.	do	90 8	16 6	5 8	82 Cie. de transport d'Ontawa et Rideau.	
	Cedar	do	1869	Montréal.	do	94 8	18 1	6 1	97 R. Allan, Montréal.	
	Cecile	do	1871	St. François, P.Q.	do	92 3	18 3	6 5	100 W. G. Perley, Ottawa.	
66,077	Celestine	Québec	1873	St. Siméon, P.Q.	do	51 5	16 5	7 1	32 Denis Gauthier, St. Fidèle, P.Q.	
74,265	Celina	do	1876	Saguenay, P.Q.	do	66 1	20 8	8 6	74 E. J. Price, Québec	
	Celanere	Montréal	1863	Sorel	do	90 2	22 5	6 3	89 Max. Lavalle, navigateur, Sorel, P.Q.	
36,184	Cecilia Ann	Halifax	1839	La Have, N.B.	do	40 8	12 7	4 9	11 Wm. Abvill, navigateur, LaHave de, P.Q., N.B.	
36,473	Celerix	Lunenburg	1859	Port Medway, N.E.	do	61 4	19 2	8 0	51 Henry Gresty, navigateur, LaHave, N.B.	
74,041	Centennial	Sydney	1876	Rivière George, Cap-Breton.	do	87 5	24 2	10 5	118 John H. Christie, marchand, Petit Bras d'Or.	

61,586	Cepola	Shelburne	do	1875	Port Hebert, N.E.	do	83 0	23 0	8 5	101 Howard Locke, Lockport, N.E.	Classée au Bureau Véritas français.
64,519	Ceylon	Windsor	Navire	1873	Newport, N.E.	do	179 5	36 5	22 1	943 Fred Curry, Newport, N.E.	do
139,022	Challenge	Chatham, N.B.	Goëlette	1843	Westport, N.E.	do	48 0	12 0	5 5	24 J. W. Holderness, marchand, Richibouctou	do
43,109	Chatham Head	do	do	1862	Miramichi, N.B.	do	49 0	16 2	6 8	24 A. LeBlanc, navigateur, New Carlisle.	do
35,267	Champion	St. Jean	do	1856	Le Préaux, c. de Charlotte, N.B.	do	35 0	11-0	4 2	10 Ed. Brackett, Carleton, St. Jean.	do
63,956	Champion	do	do	1874	Waterborough, c. de Queens, N.B.	do	78 0	26 5	8 3	114 Wm. Granville, Waterborough, N.B.	Classée au Bureau Véritas français.
72,279	Champion	do	Bat. à bois.	1874	Cambridge, N.B.	do	73 0	25 0	6 3	64 Hiram D. Ferris, Cambridge, N.B.	do
34,856	Chancellor	do	Goëlette	1848	Hillsboro', N.B.	do	52 7	16 1	7 6	47 David Reid, St. Jean, N.B.	do
64,460	Charles Bal	do	Navire	1870	St. Jean, N.B.	do	202 9	39 6	24 5	1432 James Nevins, Liverpool, G.B.	do
64,601	Charles E. Seammell	do	Goëlette	1872	Portland, St. Jean, N.B.	do	126 0	28 3	10 4	254 Chas. E. Seammell, St. Jean, N.B.	Classée à l'Association Américaine des patrons de navires.
64,591	Chas. H. Outton	do	Navire	1846	New-York, E.U.	do	161 4	36 5	28 6	1160 Wm. W. Wellink, Londres.	Classée aux Lloyds américains.
56,908	Charlie Bell	do	Goëlette	1873	Cambridge, c. de Queens, N.B.	do	79 0	27 0	7 4	105 John Pickard, Frédéricton, N.B.	do
64,547	Charlie Hickman	do	Barque	1871	Dorchester, N.B.	do	174 9	35 6	20 1	904 Wm. Hickman, Dorchester, N.B.	do
59,249	Charlotte Ann	do	Bat. à bois.	1869	Cambridge, N.B.	do	55 4	19 0	5 4	32 George S. Akersley, Cambridge, N.B.	do
52,150	Charlote Newcombe	do	Brick	1865	Cap. Hopewell, c. d'Albert, N.B.	do	114 2	27 4	11 8	228 Henry R. Ganney, St. Jean, N.B.	do
67,000	Chieftain	do	Bat. à bois.	1874	Waterboro', c. de Queens, N.B.	do	67 0	24 6	5 9	60 Abiather Camp, Cambridge, N.B.	do
72,219	Chin Yang	do	Barque	1875	Rothsay, c. de Kings, N.B.	do	133 5	30 5	17 9	561 Wm. Wright, Liverpool, G.B.	do
50,865	Choice	do	Navire	1865	Miramichi, N.B.	do	184 5	36 2	23 0	1113 Le Baron Vaughan, Liverpool, G.B.	do
59,167	Chrysolite	do	do	1868	St. Jean, N.B.	do	190 8	38 2	24 6	1278 James Nevins, Liverpool, G.B.	do
59,358	Christina	do	do	1868	St. Jean, N.B.	do	140 5	32 0	18 3	561 John Watson, St. André, N.B.	do
59,384	Chipman	do	Navire	1874	St. André, N.B.	do	191 2	26 6	22 5	1083 Z. Chipman, St. Étienne.	Classé au Bureau Véritas français.
53,673	Charles	Charlotte-town	Goëlette	1855	Souris, I.P.E.	do	60 0	16 3	7 0	50 Joseph Weston, Richibouctou, N.B.	do

Liste des navires inscrits sur les livres d'enregistrement du Canada, etc.—*Suite.*

Numero Officiel.	Nom du navire.	Port d'enregistrement.	Gréement.	Année de sa construction.	Lieu de sa construction.	Voilier ou vapeur.	Dimensions enregistrées.			Tonnage brut des vapeurs.	Tonnage enregistré.	Observations.
							Longueur.	Largueur.	Profondeur.			
75,477	Cherokee	Charlottetown.	Goëlette	1850	Essex, Mass., E.U.	Voilier	p. 10es	61 0	18 2	6 8	43	Joseph A. Tearney, Souris, I.P.E.
36,819	Christiana	do	do	1860	Wood Island, I.P.E.	do	45 6	15 3	6 3	25	D. Deagle, Baie Rollo, I.P.E.
71,083	Chauffy	Brockville	Vapeur	1875	Portsmouth, Ont.	A hélice	59 0	14 0	6 0	42	29	Timothy Jents, mécanicien, Brockville.
63	China	Hamilton	Goëlette	1865	Port Dalhousie, Ont.	Voilier	137 0	23 2	11 2	314	Edward Browne, Hamilton.
72,566	Cherokee	do	Sloop	1852	Wolfesland, Ont.	do	64 0	13 7	15 0	33	J. Alkin, Pictou, Ont.
71,178	Chieftain	do	Sloop	1865	Dog Lake, Ont.	do	88 5	18 9	4 4	48	O. G. Gildersleeve, Kingston.
72,988	Champion	do	Barge	1875	Kingston, Ont.	do	151 0	26 0	11 2	365	D. D. Galvin, expédit., Ile du Jardin.
71,215	Chippewa	do	Vapeur	1874	Ile du Jardin, Ont.	A aubes	136 8	24 1	9 4	435	197	do
73,935	Charles John	do	Vapeur	1868	Lindsay, Ont.	A hélice	94 5	15 9	5 3	82	73	George Orendall, Lindsay, Ont.
72,988	Champion	do	Vapeur	1874	Muskoka, Ont.	A hélice	94 0	23 8	7 8	132	Muskoka, Cie de commerce de bois, For.
72,988	Champion	do	Sloop	1868	Wellandport	do	110 0	22 7	7 0	165	John Flett, marchand, Chippawa.
72,988	Champion	do	Sloop	1876	Wellandport	do	55 1	15 9	7 0	43	31	Jas Munro, marchand, Thorold.
72,988	Champion	do	Sloop	1876	Wellandport	do	68 0	20 3	3 5	36	James O'Leary, Lambton, Ont.
72,988	Champion	do	Sloop	1876	Wellandport	do	49 0	15 0	4 0	18	Geo. McGregor, navigateur, Wallaceburg.
72,988	Champion	do	Sloop	1872	Rivière Price	do	66 8	18 0	5 2	50	Thos. Lucas, Maidstone, Ont.
36,385	Charity	St. André, N.B.	Goëlette	1868	Eastport, E.U.	do	61 0	16 6	6 8	38	Charles King, St. André, N.B.

70,289	Charlemagne	do	Vapeur	1874	Sorel, P.Q.	A aubes	56 2	12 6	3 3	15	11	A. Neill, Charlemagne, P.Q.
46,170	ChAMPLAIN	do	do	1852	Montréal	do	99 4	18 4	7 1	195	108	Dame D. P. Sincennes, expéditeur, Montréal.
51,688	ChAMPLAIN	do	Barge	1862	Québec	Voilier	140 0	30 0	10 0	294	N. G. Post, propriétaire de navire, Pictou, N.S.
71,633	ChAMPAGNE	do	Sloop	1875	Lanoraie, P.Q.	Voilier	98 0	23 0	7 0	108	Camille Champagne, Lanoraie, P.Q.
67,649	Chas. AlBERIC	do	do	1875	Yamaska	do	100 0	22 3	6 6	103	P. Letendre, négociant, Yamaska.
71,224	Chas. M. RITER	do	Vapeur	1876	Buffalo, E.U.	A hélice	54 6	13 6	6 2	35	24	Wm McKee, Montréal.
33,031	CHRISTIANA	Québec	Goëlette	1855	Deschambault, P.Q.	Voilier	66 6	22 0	7 6	73	Joseph Doyle, Kingston, Ont.
53,821	ChAMPLAIN	do	Barge	1865	ChAMPLAIN, P.Q.	do	98 0	22 6	8 0	131	Louis Sauvageau, Champlain, P.Q.
64,995	Champion	do	Vapeur	1871	Lévis, P.Q.	A hélice	129 0	22 0	12 3	185	90	A. T. Beaulieu, Lévis, P.Q.
66,046	Charlevoix	do	Goëlette	1866	Baie St. Paul, P.Q.	Voilier	64 0	19 0	6 0	43	Maxime Simard, Baie St. Paul, P.Q.
69,658	ChALLENGER	do	Vapeur	1875	Québec	A hélice	69 9	17 5	9 7	68	39	John G. Burns, Québec
74,297	Champion	do	Goëlette	1877	Lévis, P.Q.	A aubes	131 2	23 3	10 7	323	81	Augustin T. Beaulieu, Lévis, P.Q.
75,673	Chelmsford	do	Petite barq.	1877	Québec	Voilier	142 1	27 5	15 3	381	Henry Warner, Québec
38,898	Charlotte	Ottawa	Vapeur	1872	Aylmer, P.Q.	A aubes	140 0	23 3	9 0	282	177	Cie de transport Union, Ottawa.
38,391	Charlotte	do	do	1859	Riv. Bourgeois, N.E.	do	48 7	15 4	6 2	27	Fabien Fougère, Cap Breton.
54,340	Chance	Digby	do	1866	Digby, N.E.	do	29 0	10 8	3 5	5	Everett D'ewy, négociant, Wolfville, N.E.

Classée au Bureau Véritas français.

LISTE des navires inscrits sur les livres d'enregistrement du Canada, etc.—Suite.

Numéro officiel.	Nom du navire.	Port d'enregistrement.	Grément.	Année de sa construction.	Lieu de sa construction.	Voilier ou vapeur.	Dimensions enregistrées.		Tonnage.	Observations.
							Longueur.	Largeur.		
35,988	Charles Henry	Halifax	Goëlette.	1856	Baie des Iles, N.E.	Voilier	p. 10es p. 10es p. 10es	49 8 16 2 7 8	33	Sam Pyke, navigateur, Port au Basque, Ter.
35,750	Chieftain	do	do	1853	Sheet Harbour, N.E.	do	73 6 20 5 9 9	87	John Johnson, navigateur, Granville, N.E.	do
39,082	Christiana	do	do	1856	Cascumpec	do	53 4 15 0 7 1	32	Wm. Pryor, marchand, Halifax, N.E.	do
33,127	Charles Robert	do	do	1855	Baie Torrance, N.E.	do	47 1 14 2 6 2	19	Edw. J. Lordly, marchand, Halifax, N.E.	do
36,133	Charles	do	do	1853	Sheet Harbour, N.E.	do	45 8 17 9 7 1	27	Wm. Geddes, pêcheur, Sheet Harbour, Ontario.	do
53,558	Chicora	do	Vapeur.	1864	Liverpool, G.B.	À aubes	221 0 26 0 10 9 4 15	372	Frank Smith, écuier, Ontario.	do
61,866	Charles Frederick	do	Goëlette.	1872	Harve aux Bouches, N.E.	Voilier	48 6 17 2 7 7	33	Charles De Coste, Harve aux Bouches.	Classée aux Lloyd's américains.
64,908	Charles Murdoch	do	Barque	1873	Port Monton, N.E.	do	147 4 34 8 18 0	676	Robt. Miller, marchand, Londres, G.B.	do
57,632	Charles	do	Goëlette.	1868	Port Piswick, N.E.	do	50 0 16 5 8 2	32	Donnick Landry, navigateur, Arichon, C.B.	do
73,105	Christina	do	Brigantin.	1875	Riv. Moïse, N.E.	do	86 2 23 5 11 0	153	John A. Watt, navigateur, Halifax, N.E.	do
57,246	Champion	do	Brigantin.	1866	Petite Rivière, N.E.	do	97 4 25 0 10 3	146	Aug. W. West, marchand, Halifax, N.E.	do
74,075	Chieftain	do	Barque	1876	Londonderry, N.E.	do	176 4 36 2 20 6	892	Arch. W. McLellan, marchand, London-derry	do
57,263	Cherub	do	Goëlette.	1868	La Have, N.E.	do	55 3 19 0 7 8	39	Simon Halt, navigateur, Port McWay, N.B.	do
57,244	China	Liverpool	Brigantin.	1866	do	do	135 7 25 8 11 7	201	A. W. Moren, Pointe Hunt, N.E.	do
61,905	Champion	do	Goëlette.	1870	Liverpool, N.E.	do	39 5 14 0 5 5	14	William Cook, Port Mouton, N.E.	do

75,564	Champion	Lunenburg	Goëlette	1877	Baie Mahone, N.E.	do	63 0 20 8 7 9	54	Benj. Mason, navigateur, Baie Mahone, N.E.	do
72,440	Charles Cox	Maitland	Barque	1875	Maitland, N.E.	do	155 2 34 0 18 2	677	Charles Cox, Maitland, N.E.	do
49,114	Chilian Wabab	Pictou	Brigantin.	1865	Sheet Harbour, N.E.	do	119 2 28 0 12 3	299	C. A. De Wolf, courtier de navire, N.Y. E.U.	do
49,194	Charles Henry	do	Brigantin.	1865	Riv. Jean, N.E.	do	120 2 28 0 12 8	307	Chas. McLennan, marchand, Riv. Jean, N.E.	do
69,446	Champion	do	Goëlette	1876	do	do	66 5 19 6 7 0	55	G. Heighton, navigateur, Rivière Jean, N.E.	do
38,671	Charles Joseph	Sydney	Goëlette	1867	Bras d'Or, C.B.	do	44 4 15 0 6 5	21	Sam Moore, pêcheur, Bras d'Or, N.E.	do
69,156	Charles Valentine	do	Goëlette	1872	Gabarus, C.B.	do	90 3 20 4 10 2	120	Jno. Ormiston, navigateur, Gabarus, N.E.	do
74,012	Christina C.	do	Goëlette	1867	Baie Aspy, N.E.	do	38 5 13 8 5 6	14	Robt. D. Campbell, marchand, Baie Aspy, N.E.	do
66,528	Charley	Windsor	Barque	1874	Cornwallis, N.E.	do	160 0 37 0 18 2	770	C. W. Berfaux, marchand, N.York, E.U.	Classée au Bureau Vénitien français.
72,146	Chigacteo	do	Barque	1874	Trois Sœurs, N.E.	do	168 7 36 0 19 3	1032	D. R. et C. F. Bacon, Cornwallis, N.E.	do
72,154	Chebucto	do	Barque	1875	Hantsport, N.E.	do	174 8 35 0 19 9	802	E. Churchill et Fils, Hantsport, N.F.	Classé aux Lloyd's américains.
37,345	Challenge	Yarmouth	Goëlette.	1857	Baie Ste. Marie, N.E.	do	44 5 15 9 6 8	23	F. Killam, Yarmouth, N.E.	do
38,158	Champion	do	Goëlette	1871	Clare, N.E.	do	72 0 19 5 8 4	68	A. Melanson, Métégha, N.E.	do
38,206	Cherub	do	Goëlette	1839	Gloucester, E.U.	do	48 0 15 5 5 8	26	N. Moses, Yarmouth, N.E.	do
38,249	Charles F. Surette	do	Goëlette	1863	Le Surette, E.U.	do	35 0 11 5 4 5	9	S. Stanwood, Yarmouth, N.E.	do
38,192	Charlot	do	Goëlette	1835	Newbury, E.U.	do	69 3 18 8 7 0	54	S. A. Melanson, Métégha, N.E.	do
57,141	Chili	do	Barque	1868	Tusket, N.E.	do	157 0 31 0 19 4	649	F. Killam, Yarmouth, N.E.	do
61,818	Chas. A. Hoard	do	Brigantin.	1871	Rivière au Saumon, N.E.	do	110 0 26 6 15 5	240	R. Messinger, Yarmouth, N.E.	do
61,823	Champion	do	Barque	1871	Tusket, N.E.	do	160 0 32 9 20 8	799	F. Ferry, Yarmouth, N.E.	do
61,824	Chas. F. Elwell	do	Barque	1871	Shelburne, N.E.	do	160 0 34 2 20 5	755	A. Goudey, Yarmouth, N.E.	do
70,995	Charlie Baker	do	Navire.	1874	Brookville, N.E.	do	183 6 36 7 22 4	1063	S. E. Baker, Yarmouth, N.E.	do
69,217	Chlorus	do	Goëlette.	1875	La Hare, N.E.	do	64 0 20 6 8 2	57	A. F. Storeman, Yarmouth, N.E.	do
54,442	Clodora Day	St. Jean	Goëlette.	1866	Washademoak, co. de Queens, N.B.	do	72 0 24 3 6 8	69	Moses Prescott, Ruiseau à l'Île, St. Jean, N.B.	do
41,811	Circé	do	do	1858	Portland, St. Jean, N.B.	do	46 0 12 5 5 8	23	James Mantle, St. Jean, N.B.	do

LISTE DES NAVIRES inscrits sur les livres d'enregistrement du Canada, etc.—Suite.

Numéro officiel.	Nom du navire.	Port d'enregistrement.	Gréement.	Année de sa construction.	Lieu de sa construction.	Voilier ou vapeur.	Dimensions.			Tonnage		Observations.
							Longueur.	Largeur.	Profondeur.	Tonnage brut des vapeurs.	Tonnage enregistre.	
59,288	City Lamp	St. Jean	Navire	1870	St. Jean, N.B.	Voilier	p. 10es 176 8	34 6	22 0	990	John Nicholson, St. Jean, N.B.	Classés aux Lloyd's américains.
61,683	City of Fredericton	do	Vapeur	1872	Frédéricton, N.B.	A aubes	145 4	23 7	4 6	252	196 Alex. Gibson, Marysville, co York, N.B.	do
59,286	City of St. John	do	do	1870	Carleton, St. Jean, N.B.	A aubes	159 9	27 1	9 8	709	518 Reuben G. Lunt, St. Jean, N.B.	do
574,173	City of Charlottetown	Charlottetown	Petite barq.	1876	Co'te de Prince, I.P.E.	Voilier	120 0	28 0	14 9	296 Jas. R. Scott, Apple-dore, G.B.	do
73,078	City Point	do	Goëlette	1875	New London, I.P.E.	do	63 2	19 6	7 0	50 George Bell, New London	do
74,026	City of Winnipeg	Manitoba	Vapeur	1875	Winnipeg	Roue centrale	84 0	32 0	1 3	15	10 J.W. Melome, propriétaire de bateau à vapeur, Winnipeg	do
.....	City of Montreal	Chatham, Ont	do	1871	Chatham, Ont.	A hélice	138 0	25 6	11 6	652	410 Milloy et Search, Toronto	do
.....	City of Hamilton	Kingston	do	1850	Bath, Ont.	A aubes	171 8	42 8	8 4	224	120 Calvin et Breck, Ile du Jardin, Ont.	do
71,176	City of Kingston	do	do	1874	Kingston, Ont.	do	102 0	19 7	6 7	253	176 S. Anglin, marchand de bois, Kingston.	do
.....	City of Toronto	Niagara	do	1864	Niagara, Ont.	do	207 0	24 0	10 0	898	512 D. Milloy.	do
71,181	City of Owen Sound	Owen Sound, Ont.	do	1875	Owen Sound, Ont.	A hélice	172 0	31 0	13 0	1093	743 A. M. Smith, Toronto.	do
72,715	City of St. Catharines	St. Catharines	do	1874	Port Robinson, Ont.	do	139 0	26 0	10 0	606	516 T. Bullivant, prop. de navire, Hamilton.	do
.....	City of Windsor	Windsor, Ont.	do	1872	Windsor, Ont.	do	93 0	21 0	8 9	193	123 John Western, Windsor Ont.	do
.....	City of Ottawa	Montréal	do	1864	Montréal	A aubes	107 5	16 4	7 5	226	130 John Fletcher, Ottawa	do
33,503	Oite	do	Goëlette	1858	Trois-Rivières, P.Q.	Voilier	80 7	22 0	8 5	97 E. Hudon, Montréal	do

59,287	Cite	Québec	do	1866	Groûdines, P.Q.	do	96 0	23 5	8 5	123 Edouard Rivard, Groûdines, P.Q.	do
59,966	Cite	do	Vapeur	1870	Lévis, P.Q.	A aubes	77 0	16 5	6 5	52	33 George T. Davie, Lévis, P.Q.	do
75,521	Cirey	do	do	1875	Sorel, P.Q.	do	52 6	13 0	3 0	29	20 P. St. Michel, Sorel, P.Q.	do
57,754	City of Halifax	Halifax	Navire	1869	Pugwash, N.E.	Voilier	169 0	35 8	20 5	853 John S. DeWolf, marchand, Liverpool, G.B.	do
59,494	City Point	do	Goëlette	1872	Baie Mahone, N.E.	do	62 0	20 2	7 8	48 Morgan, H. Genge, négociant, Chenal, Terr. N.E.	do
74,108	City Belle	do	do	1877	Spy Harbour, N.E.	do	42 3	16 0	6 3	20 Charlie Gôward, pêcheur, havre Spy, N.E.	do
74,131	City Queen	Lunenburg	do	1876	Baie Mahone, N.E.	do	65 0	20 6	8 4	53 John Bruhm, navig. baie Mahone, N.E.	do
61,402	Claymore	Chatham, N.B.	do	1873	Chatham, N.B.	do	62 0	20 0	8 2	53 H. Marquis, négociant, Chatham.	do
53,917	Clara	St. Jean	do	1867	Maecan, N.E.	do	83 8	22 7	8 3	94 Joseph B. Read, Rockport, N.B.	Classée à l'Association Américaine des patrons de nav. américains.
72,241	Claremont	do	Brigantin	1875	Freeport, N.E.	do	111 0	28 3	12 2	297 J. S. Boies De Veber, St. Jean.	do
72,270	Clarine	do	Goëlette	1876	Alma, comté Albert, N.B.	do	76 8	25 9	7 2	96 Anna Lumbar & Shipbuilding Co, N.B.	do
59,171	Clyde	do	Bateau	1868	Grand Lac, N.B.	do	74 2	23 7	6 5	66 Alexander W. Baird, St. Jean, N.B.	do
59,335	Olinon	St. André	Goëlette	do	35 8	11 4	5 2	10 William Young, Grand Manap, N.B.	do
59,386	Clara Jane	do	do	1877	Grand Manan, N.B.	do	38 9	14 5	6 0	18 L. A. W. Currier, pêcheur, Grand Manan, St. André.	do
59,380	Clara	do	do	1851	Baltimore, E.U.	do	95 0	24 3	9 1	132 Robt. Ross, marchand, St. André.	do
32,903	Clara	Gaspé, P.Q.	do	1854	L'Islet, P.Q.	do	62 2	20 1	7 9	52 John A. La Parelle, Jersey, G.B.	do
.....	Clara	Montréal	Barge	1868	Québec	do	93 7	18 1	6 8	107 Thomas Birkett, marchand, Ottawa.	do
.....	Clophée	do	Barge	1864	Pierreville, P.Q.	do	85 8	21 5	7 4	88 P. Péloquin, Lanorais, P.Q.	do
.....	Clyde	do	Barge	1863	Montréal	do	105 2	22 6	9 1	158 J. Howley entrepreneur, Montréal.	do
.....	Cleveland	do	Barge	1872	Québec	do	138 4	26 1	9 8	328 Compagnie de transport, Montréal.	do
33,560	Clyde	do	Goëlette	1861	Belleville, Ont.	do	82 1	20 3	8 2	107 J. & Moore, négociant, Oshawa, Ont.	do
33,565	Clifton	do	Vapeur	1846	Détroit, E.U.	A hélice	97 0	17 9	6 8	158	113 Jason Holt, navigateur, Sombra, Ont.	do
37,087	Clyde	Québec	Goëlette	1845	Sheet Harbour, N.E.	A aubes	45 3	12 6	6 5	29 André Gingras, Québec.	do

LISTE des navires inscrits sur les livres d'enregistrement du Canada, etc. — Suite.

Numéro Officiel.	Nom du navire.	Port d'enregistrement.	Grément.	Année de sa construction.	Lien de sa construction.	Voilier ou vapeur.	Dimensions enregistrées.			Tonnage.		Observations.
							Longueur.	Largeur.	Profondeur.	Tonnage brut des vapeurs.	Tonnage net.	
42,711	Clara.....	Québec.....	Goëlette.....	1851	Malbaie, P.Q.....	Voilier.....	49 0	15 0	7 9	47-Apollinaire Rouseau, St. André, Qué. Québec.	Classé aux Lloyd's américains.
55,864	Clara.....	do.....	do.....	1866	Kamouraska, P.Q.....	do.....	42 0	13 4	6 5	18-Corporation de Pilotes, Québec.	
55,896	Clorinthe.....	do.....	do.....	1859	Deschambault, P.Q.....	do.....	74 3	22 1	7 1	76-A.C. De la Chevrotière, Deschambault, P.Q.	
59,363	Clyde.....	do.....	Vapeur.....	1868	Québec.....	A aubes.....	141 7	23 5	9 4	237	149-Cie. de navigation à vapeur du St. Laurent	
69,040	Clorinthe.....	do.....	Goëlette.....	1871	Kamouraska, P.Q.....	Voilier.....	41 0	11 0	6 1	22-François Maltais, Malbaie, P.Q.	
69,082	Clydesdale.....	do.....	Navire.....	1873	Québec.....	do.....	233 0	42 9	25 1	183-Jas. G. Ross, Québec.	
72,948	Charville.....	do.....	Barge.....	1870	St. Amélie, P.Q.....	do.....	94 6	21 5	6 3	81-Agapt, Auger, St. Amélie, P.Q.	
71,839	Cloris.....	Montréal.....	Sloop.....	1874	Rivière du Loup, P.Q.....	do.....	102 5	22 5	7 6	112-Ed. Carron, Rivière du Loup, P.Q.	
71,650	Clara.....	do.....	do.....	1875	Sorel, P.Q.....	do.....	77 5	21 3	6 0	64-Jos. Rascony, navig., St. Thomas, P.Q.	
74,228	Cleopatra.....	do.....	do.....	1876	St. Aimé, P.Q.....	do.....	76 0	21 6	5 2	51-Gédéon Lebrun, navigateur, St. Aimé.	
74,174	Claribel.....	Charlotte-town.....	Barque.....	1876	Souris, I.P.E.....	do.....	133 1	28 3	10 6	42-L. C. Owen, Charlotte-town I.P.E.	
36,419	Clarinda.....	do.....	do.....	1859	Port Hill, I.P.E.....	do.....	42 8	13 7	6 8	25-Geo. C. DeWolf, Chetivcamp, N.E.	
57,016	Clarissa.....	do.....	do.....	Essex, E.U.....	do.....	42 0	13 0	5 3	14-J. Barry, St. Pierre, I.P.E.	
42,177	Clementina.....	do.....	do.....	1861	Baie Rollo, I.P.E.....	do.....	53 0	16 7	6 7	30-Charles Denigle, Baie Rollo, I.P.E.	
.....	Clifton.....	Chippawa, Ont.....	Vapeur.....	1855	Chippawa, Ont.....	A aubes.....	187 0	26 0	7 6	236	103-L. Hochkiss, Derby, E.U.	
.....	Clyde.....	Dunnville.....	Chateau.....	1859	Port Maitland, Ont.....	Voilier.....	96 0	25 0	6 0	120-Wm. Hutchinson, Port Dalhousie, Ont.	

.....	Clara White.....	Kingston.....	Goëlette.....	1871	Dog Lake, Ont.....	do.....	78 7	18 5	6 3	63-J. Shannon, St. Marysburg, Ont.	Classé aux Lloyd's américains.
72,573	Clara Louise.....	do.....	Vapeur.....	1876	Gananoque, Ont.....	A hôtee.....	50 0	10 0	4 3	20	14-B. M. Brittain, Kingston, Ont.	
.....	Clarence.....	Gt.awa.....	Barge.....	1867	Thurso, P.Q.....	Voilier.....	93 4	18 9	6 6	101-Wm. C. E. Clarence.	
75,439	Clyde.....	do.....	Barge.....	1866	do.....	do.....	94 0	19 0	5 8	86-James Wood, Montréal	
.....	Clara Yonell.....	Port-Burwell.....	Goëlette.....	1872	Port Burwell, Ont.....	do.....	127 0	24 0	10 5	269-R. Donald, Toronto.	
72,951	Clinton.....	Ste. Catherine.....	Vapeur.....	1874	Ste. Catherine, Ont.....	A hélée.....	138 0	23 8	12 0	430	292-Jas. Norris, prop. de la Ste. Catherine, Ont.	
74,382	Clara.....	Toronto.....	Yacht à va.....	1877	Barrie, Ont.....	do.....	44 0	8 0	8-Wm. P. Jaques, Barrie, Ont.	
72,981	Claud Mitchell.....	Wallaceburg.....	Barge.....	1870	Bay City, Mich., E.U.....	Voilier.....	97 0	25 5	4 0	59-Geo. Mitchell, Wallaceburg, Ont.	
75,510	Clara.....	Montréal.....	Barge.....	1862	Montréal.....	do.....	87 5	24 2	7 6	103-John A. Couvreur, navigat., Montréal.	
.....	Clyde.....	Ste. Catherine.....	Goëlette.....	1864	Ste. Catherine, Ont.....	do.....	137 0	26 3	12 0	359-H. A. King, prop. de la Ste. Catherine, Ont.	
38,357	Clipper.....	Arichat.....	Goëlette.....	1837	Arichat, N.E.....	do.....	42 6	13 9	6 4	20-Abraham Forest, Arichat, N.E.	
38,378	Cloile.....	do.....	Goëlette.....	1853	Cheticamp, N.E.....	do.....	51 0	16 3	6 9	25-R. Robin, Jersey, G.B.	
33,500	Clara & Agnes.....	do.....	Brigantin.....	1869	Arichat, N.E.....	do.....	97 7	27 7	12 2	244-Abram Ganion, Arichat.	
46,670	Clyde.....	Digby.....	Goëlette.....	1864	Granville, N.E.....	do.....	76 4	22 5	9 5	110-Josiah W. Anthony, navigat., Granville, N.E.	
.....	Clyde.....	Halifax.....	Goëlette.....	1842	Hillsboro', N.E.....	do.....	53 4	15 1	9 2	50-Barlow McCole, marchand, Westport, N.E.	
36,088	Clear the Track.....	do.....	Goëlette.....	1857	Jeddore, N.E.....	do.....	40 6	12 5	5 0	12-Peter Webber, navigat., Jeddore, N.E.	
42,334	Clio.....	do.....	Brigantin.....	1862	Halifax, N.E.....	do.....	87 7	22 9	10 4	118-Emile, J. Delisle, St. Christopher, A.A.	
48,131	Cleta.....	do.....	Brigantin.....	1864	Richmond, N.E.....	do.....	85 0	21 6	10 6	117-John Jes, marchand, Norwich, G.B.	
36,163	Clara.....	do.....	Goëlette.....	1855	Harve de Pope, N.E.....	do.....	72 4	21 9	9 9	84-John D. Cummings, marchand, Halifax, N.E.	
75,807	Clifford.....	do.....	Brigantin.....	1877	Shelburne, N.E.....	do.....	88 5	23 2	10 5	133-Alfred G. Jones, marchand, Halifax.	
35,724	Clear.....	Lunenburg.....	Goëlette.....	1852	La Have, N.E.....	do.....	53 2	17 2	7 3	31-John Conrad, navigateur, La Have, N.E.	
74,121	Clara Jane.....	Pt. Medway.....	Goëlette.....	1847	Etats-Unis.....	do.....	66 4	17 6	6 8	46-Eldred Coohon, Port Medway, N.E.	
48,457	Clemencia Ann.....	Windsor.....	Goëlette.....	1864	Cornwallis, N.E.....	do.....	79 5	23 2	9 1	101-John Arnold, Cornwallis, N.E.	
38,213	Clementina.....	Yarmouth.....	Goëlette.....	1862	Argyle.....	do.....	53 0	17 0	6 7	34-Galvin Morrill, Yarmouth, N.B.	

LISTE des navires inscrits sur les livres d'enregistrement du Canada, etc.—Suite.

Numéro Officiel.	Nom du navire.	Port d'enregistrement.	Grément.	Année de sa construction.	Lieu de sa construction.	Voilier ou vapeur.	Dimensions enregistrées.			Tonnage brut des vapeurs.	Tonnage enregistré.	Observations.
							Longueur.	Largeur.	Profondeur.			
72,274	Coila	St. Jean	Barque	1876	Clifton, comté de King, N.B.	Voilier	143 7	31 4	18 2	560	William et John H. Thompson, St. Jean, N.B.	Classé aux Lloyds américains.
34,986	Collingwood	do	Goëlette	1849	Long Reach, N.B.	do	67 5	19 2	5 7	57	Thos. J. Warden, Johnston, c. de Queens, N.B.	
59,169	Comrade	do	Bat. à bois	1868	Grand Lac, c. de Queen, N.B.	do	73 0	24 2	6 4	67	Wm. Urquhart, St. Jean, N.B.	
34,927	Condor	do	Goëlette	1854	do	do	71 3	21 8	6 0	57	Coles H. Carpenter, Wickham, N.B.	
35,057	Coactor	do	Bat. à bois	1854	Wickham, N.B.	do	68 0	19 3	5 8	59	Ben. Belyea, Greenwich, c. de Kings, N.B.	
52,103	Confederate	do	Bat. à bois	1865	Springfield, N.B.	do	72 0	23 6	6 3	60	Chas. H. Peters, St. Jean, N.B.	
59,235	Confederate	do	Goëlette	1868	Portland, St. Jean	do	37 5	12 2	4 9	12	Thomas S. Adams, St. Jean, N.B.	do
72,194	Connaught	do	Barque	1874	Moss Glen, N.B.	do	187 9	32 3	19 5	698	William A. Robertson, Liverpool, G.B.	
54,421	Conqueror	do	Vapeur	1866	St. Jean, N.B.	A aubes	104 3	18 6	10 5	146	Cie. Intercoloniale de charbon, Montréal.	
59,224	Conquest	do	Bat. à bois	1869	Springfield, N.B.	Voilier	64 5	22 5	5 9	47	Thomas A. Northrup, Queen, N.B.	
35,182	Controller	do	Bat. à bois	1856	Grand Lac, N.B.	do	72 0	22 5	6 0	88	Wm. Hatfield, Springfield, N.B.	
34,905	Conroy	do	Bat. à bois	1848	do	do	67 8	19 0	5 8	54	James Owens, Portland, N.B.	
64,549	Cosmopolis	do	Navire	1871	St. Jean, N.B.	do	191 9	38 1	23 7	1269	Z. Ring, St. Jean, N.B.	
41,897	Councillor	do	Bat. à bois	1858	Grand Lac, N.B.	do	73 6	22 3	5 9	90	Chas. H. Peters, St. Jean, N.B.	
66,354	Confederate	Charlottetown	Goëlette	1873	New Glasgow, I.P.E.	do	62 5	18 2	7 5	49	Donald McKay, Rustico, I.P.E.	do

59,801	Conqueror	do	Goëlette	1870	Belfast, I.P.E.	do	39 2	14 6	5 7	21	Thos. Young, Pinette, I.P.E.	
59,742	Corsair	do	Goëlette	1869	Riv. Montague, I.P.E.	do	58 0	17 2	7 0	36	Edwd Chapman, Havre Murray, I.P.E.	
71,105	Comet	Chatham	Vapeur	1876	Chatham, Ont.	A hélice	55 0	11 0	4 6	22	Thos. Nichol, Chatham, Ont.	
71,262	Countess Dufferin	Coburg	Goëlette	1876	Cobourg, Ont.	Voilier	92 0	23 5	8 4	81	C. Giffard, Cobourg, Ont.	
.....	Corinthian	Kingston	Vapeur	1864	Kingston, Ont.	A aubes	175 7	40 6	9 9	1062	Cie. de navigation de Richelieu et Ontario.	
.....	Coral	Oakville	Goëlette	1874	Oakville, Ont.	Voilier	47 6	13 0	5 0	26	Chas. A. Head.	
74,165	Coboconk	Port Hope	Vapeur	1876	Fenelon Falls, O.	A aubes	80 0	15 0	5 0	58	Catherine McFadden, Fenelon Falls, Ont.	
.....	Coi Strickland	do	Vapeur	1871	Lakefield, Ont.	do	80 0	17 0	6 0	67	44 James G. Ross, Québec	
.....	Commodore	do	Vapeur	1867	Lindsay, Ont.	do	98 0	16 7	5 0	109	Geo. Crandell, Lindsay, Ont.	
71,163	Covrisande	do	Barge	1873	Marine City, E.U.	Voilier	136 0	26 0	11 1	275	Cie. de transport de Huron et Ontario, Port Hope	
.....	Colin Munro	Pt. Stanley, Ont.	Vapeur	1873	Pt. Stanley, Ont.	A hélice	52 0	11 0	6 1	31	John et Ellison, Pt. St. Lévy, Ont.	
72,718	Collingwood	Ste. Catharine	Vapeur	1874	Ste. Catharine, Ont.	do	61 0	15 4	7 9	49	A. R. Christie, marchand de b., Toronto	
.....	Coccal	Wallaceburg	Vapeur	1871	Wallaceburg, Ont.	do	88 0	21 0	7 1	118	Robt. Daly, Wallaceburg, Ont.	
74,022	Colville	Winnipeg	Vapeur	1876	Grand York, E.U.	do	108 0	20 4	8 0	164	J. A. Graham, M.D., Winnipeg	
.....	Columbia	Montréal	Vapeur	1860	St. Marcel, Qué.	do	83 0	20 4	4 2	49	Dame D. Doyer, St. Marcel, Qué.	
.....	Corsican	do	Vapeur	1870	Montréal	A aubes	175 2	27 0	11 3	1203	Cie. de navigation de Richelieu et Ontario.	
.....	Commerces	do	Barge	1861	Yamaska, Qué.	Voilier	90 3	20 8	6 4	96	Tranchemontagne, Berthier	
.....	Cod	do	Barge	1861	Montréal	do	92 3	17 1	5 8	92	W. G. Penley, Ottawa	
.....	Comet	do	Barge	1862	Yamaska, Qué.	do	80 7	19 1	5 5	57	F. Fillevult, Batican, Qué.	
.....	Consort	do	Barge	1862	Montréal	do	92 1	18 9	9 2	145	Cie. de transport de Montréal, Yamaska, Qué.	
.....	Commerce	do	Barge	1862	Yamaska, Qué.	do	85 1	22 2	7 0	93	H. Levalle, Yamaska, Qué.	
.....	Confederation	do	Barge	1868	Lachine, Qué.	do	79 1	17 1	5 1	65	W. Armstrong, Montréal	
.....	Confidence	do	Barge	1867	Montréal	do	94 5	18 1	6 0	92	H. Starnes, navigateur, Montréal	
.....	Corn Orib	do	Barge	1868	do	do	132 1	22 7	10 1	296	Cie. de transport de Montréal	
.....	Como	do	Barge	1869	Québec	do	94 0	18 1	6 1	107	Cie. de transport de Montréal et Ottawa	

Liste des navires inscrits sur les livres d'enregistrement du Canada, etc — Suite.

Nombre officiel.	Nom du navire.	Port d'enregistrement.	Grément.	Année de sa construction.	Lieu de sa construction.	Voilier ou vapeur.	Dimensions.		Tonnage		Observations.
							Longueur.	Largeur.	Profondeur.	Tonnage brut	
61,166	Cœur du Lion.	Montréal.	Barge.	1869	St. Aimé, Qué.	Voilier.	83 0	22 0	5 1	73	Michel Hébert, Sorel, Qué.
	Columbia.	do	Vapeur.	1873	Hamilton, Ont.	A hélice.	137 0	23 6	13 5	629	D. Butters, marchand, Montréal.
	Columbia.	do	Barge.	1870	St. Aimé, Qué.	Voilier.	71 0	18 2	4 3	43	F. Lamontagne, navigateur, Ronsecours, Qué.
71,601	Coviane.	do	Brigantin.	1873	Eboulements, Qué.	do	83 0	21 4	10 3	122	Chas Kocing, navigateur, L'Islet, Qué.
71,604	Colborne.	do	Barge.	1874	Montréal.	do	149 0	26 6	9 6	301	Cie. de transport, de Montréal.
34,793	Commander.	New Carlisle, Qué.	Vapeur.	1875	Sorel, Qué.	A aubes.	95 0	17 2	5 2	75	Ligue Sincennes-McNaughton.
36,027	Comalo.	do	Goëlette.	1854	Grand Lac, N.E.	Voilier.	26 6	11 4	4 4	14	F. Briard, Paspébiac, Qué.
43,479	Comet.	Québec.	Brigantin.	1856	New Carlisle, Qué.	do	75 8	20 0	10 8	95	Jas. Caldwell, New Carlisle, Qué.
46,189	Constance.	do	Barge.	1853	St. Anne la Parade.	do	72 5	21 3	8 7	103	Louis Beaudouin, Champlain, Qué.
59,866	Coral Leaf.	do	Goëlette.	1860	St. Jean Des-chailions.	do	64 2	19 2	5 8	42	Joseph Plaisance, St. Jean, Deschailions, Qué.
52,630	Conqueror.	do	Barge.	1868	Lévis, Qué.	do	90 0	22 5	5 8	58	H. Vassel, Pierreville, Yamaaka, Qué.
61,996	Contest.	do	Vapeur.	1866	Renfrew, Ecosse.	A aubes.	136 5	20 2	11 6	199	Jas. G. Ross, Québec.
29,958	Constance.	do	Vapeur.	1872	Québec.	do	132 3	23 0	10 5	231	Cie. de navigation du St. Laurent, Québec.
63,81	Conqueror.	do	Navire.	1862	St. Jean, N.B.	Voilier.	176 1	36 5	22 4	965	Henry Denning, Québec.
		do	Goëlette.	1871	Renfrew, Ecosse.	A aubes.	136 6	21 7	11 8	233	Michel Macnamara, Québec.

75,654	Gosmo.	do	Navire.	1877	Québec.	Voilier.	200 0	37 3	23 3	1220	Henry Fry, Québec.
74,408	Comet.	Chatham.	Goëlette.	1876	Escominat, N.B.	do	37 5	11 7	5 0	15	James, Escominat, N.B.
75,422	Col. Eddy.	Annapolis.	do	1861	Stockton, E.U.	do	80 9	25 3	7 0	99	G. F. Shafner, cultiv., Granville, N.E.
79,046	County of Richmond.	Arichat.	Barque.	1875	Arichat, N.	do	123 9	28 3	17 2	410	Isidore LeBlanc, Arichat, N.E.
75,543	Old Seeker.	Barrington.	Goëlette.	1877	Clyde, N.E.	do	58 6	18 6	7 1	29	Reuben B. Stoddart, Barrington, N.E.
34,751	Comet.	Digby.	do	1843	Granville, N.E.	do	51 6	15 2	7 6	53	James Roy, commerçant, Wilmot, N.E.
54,352	Confederate.	do	Brigantin.	1868	Weymouth, N.E.	do	100 5	36 7	11 0	220	Abraham Grant, navigateur, Weymouth, N.E.
36,257	Comet.	Halifax.	Goëlette.	1839	Green Harbour, N.E.	do	45 4	12 2	7 0	29	Charles Boucher, Ragged Island, N.E.
35,614	Conservative.	do	do	1842	Jeddore, N.E.	do	57 0	17 1	9 2	62	Michael Farrell, navigateur, E. des Glaces.
35,957	Compages.	do	do	1844	Havre aux Sauvages, N.E.	do	53 8	15 6	7 8	47	Donald Jackson, navigateur, H. de Murray.
35,783	Conquest.	do	Brigantin.	1854	Barrington, N.E.	do	83 8	19 1	10 7	139	George H. Starr, marchand, Halifax.
35,881	Convoy.	do	Goëlette.	1845	Cap Negro, N.E.	do	39 9	13 1	5 6	15	John U. Harney, agent d'assurance, Halifax.
735,973	Cornelian.	do	do	1856	LaHave.	do	52 4	17 2	6 6	28	Caspar Wenzel, navigateur, LaHave, N.E.
35,959	Cordelia.	do	do	1836	Lunenburg, N.E.	do	40 7	13 2	6 0	15	John Boutillier, navigateur, Musboon, N.E.
46,119	Commerce.	do	do	Non connu.	do	Vap. à hélice.	146 0	19 2	41 6	278	Jas. F. Phalen, marchand, Halifax, N.E.
37,656	Comet.	do	do	1858	Parrsboro', N.E.	Voilier.	77 3	22 1	9 2	97	John T. Wylie, marchand, Halifax.
64,856	Coora May.	do	do	1871	Sheet Harbour, N.E.	do	55 0	18 6	7 5	42	John Smith, marchand, Sheet Harbour, N.E.
69,130	Colchester.	do	Navire.	1875	Princeport, N.E.	do	216 0	40 0	23 7	1384	John B. Dickie, marchand, Truro, N.E.
74,071	Condor.	do	Goëlette.	1873	Chezetcook, N.E.	do	39 5	14 2	5 7	15	Geo. Julian, navigateur, Chezetcook, N.E.
59,712	Comrade.	do	Brigantin.	1868	Baie Fortune, I.P.E.	do	84 3	23 4	9 0	103	Augustus W. West, marchand, Halifax.
37,574	Commodore.	Lunenburg.	Goëlette.	1856	LaHave, N.E.	do	69 3	18 9	7 5	41	René Vito, navigateur, Baie Mahone, N.E.
74,014	Corisca.	do	do	1876	Lunenburg, N.E.	do	73 0	22 8	8 5	79	Henry Greser, navigateur, LaHave, N.E.
74,346	Condor.	Pictou.	Barque.	1876	Port Philip, N.E.	do	169 0	34 5	19 2	975	Patrick Mockett, navigateur, Pictou, N.E.
74,351	Col. Ellsworth.	do	Goëlette.	1800	Essex, E.U.	do	77 4	22 6	7 6	78	Jno. P. Savage, marchand, Îles de la Madeline.

Classé au Bureau Ventes français.

Classée aux Lloyd's américains.

do

do

do

Classé à l'Association Américaine des patrons de navires.

Classé aux Lloyd's américains.

LISTE des navires inscrits sur les livres d'enregistrement du Canada, etc.—Suite.

Numéro officiel.	Nom du navire.	Port d'enregistrement.	Grément.	Année de sa construction.	Lieu de sa construction.	Vollers ou vapeurs.	Dimensions enregistrées.			Tonnage.	Propriétaire ou agent s'il y en a plus qu'un, et adresse.	Observations.	
							Longueur.	Largeur.	Profondeur.				
49,116	County of Picton.	Picton.	Navire	1865	New Glasgow, N.E.	Vollier	p. 10es p. 10es p. 10es	157 2	32 8	19 4	683	Andrew Walker, marchand, New Glasgow, N.E.	Classé aux Lloyd's américains.
36,350	Comet	Prt. Hawkesbury.	Goëlette	1861	Necumtaw, N.E.	do	63 6	19 6	9 3	62	John A. Reeves, Port Hawkesbury, N.E.	do
36,535	Conservative.	do	Goëlette	1863	Margaree, N.E.	do	50 0	16 0	6 6	21	John McFarlane, Margaree, N.E.	do
71,367	Cordelia, Vo-gier.	Prt. Medway	Goëlette	1876	East Port Medway, N.E.	do	70 3	21 0	8 5	65	Wm. Ritzy, LaHave, N.E.	Classé au Bur. Vérités Français.
75,618	Commerce	Shelburne	Navire	1877	Shelburne, N.E.	do	191 2	38 1	23 3	1298	L. M. M. Willet, Shelburne, N.E.	Classé à l'Association Américaine des patrons de navires.
75,620	Cordelia	do	Goëlette	1877	P. au Sable, N.E.	do	38 0	14 2	6 2	15	Jacob Locke, Lockport, N.E.	do
52,099	Como	Windsor	Brick	1866	Cornwallis, N.E.	do	113 0	28 0	12 8	296	Adam Burns, Halifax, N.E.	do
37,196	Columbine	do	Goëlette	1846	Farrshore, N.E.	do	64 5	19 7	9 3	68	Benjamin Lake, Kempthorne, N.E.	do
38,120	Compeer	Yarmouth	Goëlette	1860	Argyle, N.E.	do	61 0	18 6	8 0	50	J. A. Hatfield, Tusket, N.E.	do
61,799	Colorado	do	Barque	1870	Tusket, N.E.	do	155 0	31 7	19 1	682	Z. Goudey, Yarmouth, N.E.	do
74,331	Condor	do	Goëlette	1877	Riv. à l'Ours, N.E.	do	36 3	12 2	4 2	10	S. Parry, Yarmouth, N.E.	do
46,301	Cora	Liverpool	Brigantin	1864	Liverpool, N.E.	do	124 0	28 0	12 7	308	Jabish Snow, Liverpool, N.E.	do
50,877	Craftsman	Chatham, N.B.	Goëlette	1866	Dalhousie, N.B.	do	47 5	15 4	6 5	24	W. Montgomery, Dalhousie, N.B.	do
61,379	Craigie Lee	do	Barque	1871	Richibouctou, N.B.	do	153 0	31 4	18 3	623	J. et F. Jardine, Richibouctou, N.B.	Classée aux Lloyd's anglais.
35,008	Creeper	St. Jean	Goëlette	1863	Long Reach, N.B.	do	61 5	16 5	5 6	44	Rufus Reed, Harvey, N.B.	do

34,988	Creeper	do	Bat. à bois	1855	do	do	48 0	15 7	4 4	27	Jas. T. Thorne Johnston, co. de Queens, N.B.	Classée aux Lloyd's américains.
52,185	Crocius	do	Goëlette	1865	Carleton, St. Jean, N.B.	do	88 7	25 1	9 9	150	Thos. M. McLachlan, Carleton, St. Jean, N.B.	do
35,191	Crown	do	Bat. à bois	1854	Springfield, N.B.	do	65 5	17 6	5 4	48	George A. McBay, Westfield, N.B.	do
59,196	Crown Jewel	do	Barque	1868	Granville, N.E.	do	151 8	32 9	19 3	716	Troop et Fils, St. Jean, N.B.	do
65,921	Crown Prince	do	Goëlette	1873	Westfield, N.B.	do	75 6	25 8	6 5	81	G. M. Branscombe, Waverborough, co. de Queens, N.B.	do
61,529	Crown Prince	do	Navire	1871	St. Martin, N.B.	do	174 6	35 6	23 0	987	Geo. Thomas, St. Jean, N.B.	do
43,496	Critique	Montréal	Barge	1863	Montréal	do	93 0	18 11	9 1	168	Cie. de Transport de Montréal.	do
75,423	Cruiser	Québec	Goëlette	1856	Lotbinière, P.Q.	do	69 0	20 0	7 2	73	Docité Bernard, Lotbinière, P.Q.	do
7,791	Crusada	do	Barge	1861	Redford Mills, Ont.	do	103 2	20 7	6 9	177	Cie. de Transportation, Montréal.	do
71,277	Craftsman	Pt. Burwell, Ont.	Vapeur	1877	Portsmouth, Ont.	A hélice	81 2	14 6	6 5	55	24	Allan Gilmore, Ottawa	do
61,539	Crusader	Picton, Ont.	do	1874	Ottawa	do	28 6	6 6	3 2	3	2	Cie. de Transp. Union, Ottawa.	do
71,332	Crusader	Barrington	Goëlette	1851	Essex, E.U.	Vollier	135 0	23 5	10 5	321	Wm. McBurney, Selkirk, Ont.	do
37,527	Cruiser	Halifax	do	1846	Chester, N.E.	do	49 5	15 8	7 8	40	Jas. Dauphine, navig., Chester, N.E.	do
53,587	Cruiser	do	do	1847	Baie Mahone, N.E.	do	44 0	13 9	7 8	36	Hy A. Stratford, navig., Baie Ste. Marguerite.	do
69,219	Orescent	Lunenburg	do	1876	La Have, N.E.	do	76 0	22 6	8 5	75	Stephen Finch, marchand, Lunenburg, N.E.	do
72,439	Cromarty	Maitland	Brigantin	1875	Maitland, N.E.	do	115 0	28 0	12 7	277	James Rose, Maitland, N.E.	do
64,710	Crown Prince	Port Hawkesbury.	Goëlette	1871	Port Hawkesbury, N.E.	do	42 0	14 6	5 7	18	Francis O. Cook, Port Mulgrave, N.E.	do
75,701	Cremona	Sydney	do	1875	Bras d'Or, Cap Breton	do	38 8	12 8	5 3	10	Maurice Merritt, Bras d'Or, N.E.	do
61,539	Croclian	Shelburne	do	1875	Riv. de Sable, N.E.	do	79 0	22 9	8 6	94	Lewis P. Churchill, Lockport, N.E.	do
74,313	Crusader	Yarmout	Navire	1876	Shelburne, N.E.	do	185 6	37 8	22 6	112	Thos. O. Kelley, Yarmouth, N.E.	do
6,167	Curlow	do	Goëlette	1872	Shippegan, N.B.	do	45 2	14 3	6 2	22	P. Luce, comm., Jersey	do
61,539	Croclian	Shelburne	do	1875	Riv. de Sable, N.E.	do	90 3	20 2	9 7	106	Alex. Gunn, Kingston.	do

* Ce vaisseau devrait être inscrit à la page 58.

Liste des navires inscrits sur les livres d'enregistrement du Canada, etc.—Suite.

Numéro officiel.	Nom du navire.	Port d'enregistrement.	Grément.	Année de sa construction.	Lieu de sa construction.	Voilier ou vapeur.	Dimensions enregistrées.		Tonnage des vapeurs	Tonnage brut	Propriétaire ou agent, s'il y en a plus qu'un, et adresse.	Observations.
							Longueur.	Largeur.				
48,223	Cuba	St. Jean	Brick	1849	St. Malo, France	Voilier	91 0	25 6	13 5	212	Thomas McWilliams, Matanzas, Cuba.	Classée à l'Association Américaine des patrons de navires.
61,497	Cuba	do	Goëlette	1870	St. Georges, N.B.	do	91 0	28 0	8 6	144	Wm. Vaughn, de St. Stephens, N.B.	
35,096	Cumberland	do	Bat. à bois	1849	Grand Lae, N.B.	do	68 5	18 2	5 9	57	James Sheal, Westfield, N.E.	
CS	Cultivateur	Montréal	Barge	1861	St. Aimé, P.Q.	do	92 0	21 1	5 2	71	J. E. St. Jean, Lanoraie, P.Q.	
75,598	Cultivateur	do	Barge	1862	Pierreville, P.Q.	do	69 0	19 3	4 6	37	J. Pelhier, entrepreneur, Lavallrie	
77,566	Cultivateur	do	Vapeur	1874	Sorel, P.Q.	A aubes	170 0	26 5	8 0	687	Cie. de Navigation de Montréal et Chambly	
42,800	Cutter	Iles de la Madeleine	Goëlette	1862	Shelburne, N.E.	do	51 0	23 0	3 0	15	F. Archambault, Pointe au Tremble, P.Q.	
71,153	Cuba	Hamilton, Ont.	Vapeur	1875	Kingston, Ont.	A hélée	50 0	16 2	6 4	27	Lucian Connier, Iles de la Madeleine.	
59,363	Civilian	St. André	Goëlette	1852	Deer Island	Voilier	142 2	26 0	11 7	576	Sam'l Orange, Hamilton, Ont.	
71,326	Cumberland	Amherst	Navire	1876	Maccan, N.E.	do	46 0	15 0	6 7	24	Hayden O. Guptill, Grand Manan.	Classé aux Lloyds anglais.
35,815	Curlew	Halifax	Goëlette	1840	Hayre au Navire, N.E.	do	220 0	41 6	24 0	1555	Thos. E. Kenny, Halifax, N.E.	
35,912	Curlew	do	do	1852	Shelburne, N.E.	do	53 8	15 5	8 6	50	John Hall, Sheet Harbour, N.E.	
64,846	Cupid	do	Barque	1871	Maitland	do	59 4	15 2	7 5	43	James F. Gardner, navire, Liverpool, N.E.	Classée aux Lloyds américains.
74,081	Cumminger	do	Goëlette	1876	Riv. Ste. Marie, N.E.	do	156 2	32 9	18 5	650	W. McDougall, const. de nav., Maitland, N.E.	

74,569	Curlew	Pictou	Goëlette	1877	Br-dû, N.E.	do	34 3	12 0	4 6	9	Benj. Jondrey, fermier, Brûlé, N.E.	Classé au Bureau Veritas français.
57,188	Curacao	Windsor	Brick	1867	Hantsport, N.E.	do	122 0	25 7	10 8	232	J. E. North, Hantsport, N.E.	
66,490	Curacao	do	Brick	1872	Horton, N.E.	do	134 0	29 5	11 2	368	do	do.
59,244	Cydane	St. Jean	Goëlette	1869	Hopewell, N.B.	do	82 4	21 5	8 6	90	Masters et Galthoun, St. Jean, N.B.	
41,873	Cygnat	do	Brick	1859	Sackville, N.B.	do	82 3	22 0	8 7	100	Amos, Orden, Sackville, N.B.	
35,330	Cygnus	St. André	Goëlette	1852	Westport, N.E.	do	45 6	13 0	5 7	15	Sam. Catherine, St. George, N.B.	Classée aux Lloyds anglais.
.....	Cygnus	Montréal	Barge	1854	St. Aimé, P.Q.	do	102 3	21 1	5 1	105	R. Salleran, Zofique, P.Q.	
59,832	Cyrus	Charlottetown	Barque	1871	Summerside, I.P.E.	do	121 1	27 9	14 9	349	Angus McMillan, Summerside, I.P.E.	Classée aux Lloyds américains.
.....	Cygnat	Kingston	Barge	1869	Moulin Bedford.	do	103 9	17 0	5 4	69	John Chaffey, Moulin Bedford.	
66,744	Cygnus	Liverpool	Brick	1875	Liverpool, N.E.	do	99 2	27 0	11 3	189	J. V. Dexter, Liverpool	Classé aux Lloyds américains.
59,491	Cygnat	Lunenburg	Goëlette	1872	La Have, N.E.	do	83 9	23 6	9 3	95	Stephen Finch, marchand, Lunenburg.	
61,514	Cyclone	Shelburne	Barque	1869	Shelburne, N.E.	do	132 0	30 0	18 6	456	L. M. M. Willett, Shelburne, N.E.	Classée à l'Association Améric. des patrons de navir.
CS	Cygnat	Yarmouth	Goëlette	1869	Plymouth, N.E.	do	42 5	15 2	5 5	18	C. Perry, Plymouth, N.E.	
42,359	D. Grant	Halifax	Goëlette	1863	Antigonish, N.E.	do	82 7	23 4	11 0	16	W. D. Boudroit, navig. D'Escouse, N.E.	
61,944	D. H. P.	do	Goëlette	1870	Jeddore, N.E.	do	48 0	16 6	6 8	29	John Maskell, navigateur, Jeddore, N.E.	
61,966	D. Cronan	do	Goëlette	1870	Moses River, N.E.	do	51 8	18 0	7 4	39	Pierre Le Marquand, Pointe Esquimaux	
74,094	D. P. Ingrahm	do	Vapeur	1864	Philadelphia, E.U.	A hélée	102 0	21 4	8 1	112	James B. Duffis, marchand, Halifax, N.E.	Classée à l'Association Améric. des patrons de navir.
66,731	D. F. Brown	Liverpool	Brick	1872	Shelburne, N.E.	Voilier	102 0	26 0	9 5	157	A. W. Moren, Liverpool, N.E.	
61,940	D. W. Hennessey	Pt. Hawkesbury	Brick	1870	Pt. Hawkesbury, N.E.	do	91 0	25 0	11 0	149	D. W. Hennessey, Port Hawkesbury.	Classé au Bureau Veritas français.
72,153	D. M. Dickie	Windsor	Brick	1874	Corwallis, N.E.	do	121 5	29 8	13 0	433	C. W. Bertaux, New York, U.E.	
72,185	D. H. Morris	do	Navire	1876	Walton, N.E.	do	103 6	39 2	23 5	1197	D. H. Morris, Walton, N.E.	do
75,461	D. R. Eaton	do	Navire	1877	Parrsboro', N.E.	do	210 3	40 1	24 0	1553	D. R. & C. F. Eaton, Cornwallis, N.E.	
.....	D	Montréal	Barge	1867	St. Ours, Québec	do	92 1	17 3	5 2	94	Ligne Sincennes - McNaughton.	Classée à l'Ass des patrons de navir.
.....	D	do	Barge	1868	Batiscan, Québec	do	114 8	22 2	8 7	196	Comp. de transport du St-Laurent et Chicago	

LISTE DES NAVIRES inscrits sur les livres d'enregistrement du Canada, etc.—Suite.

Numéro Officiel.	Nom du navire.	Port d'enregistrement.	Grément.	Année de sa construction.	Lieu de sa construction.	Voilier ou vapeur.	Dimensions enregistrées.			Tonnage	Observations.
							Longueur.	Largeur.	Profondeur.		
							p. 10es	p. 10es	p. 10es		
							94 0	18 8	6 0	80	Jno. Fleicher, Rigaud, Québec.
							136 0	26 0	10 0	318	D. R. Van Allen, Chatham.
							80 4	13 8	5	60	Cie. de Navigation de Kingston et Rideau.
							120 5	23 2	9 3	251	Jas. E. Giles, Toronto.
							108 0	21 6	8 4	193	Robert Wallace, Port Hope.
							35 1	11 0	4 1	11	Freeman Green, Dunnville.
							47 6	14 6	5 6	20	Jno. McPherson, Guysboro, N.E.
							54 9	17 0	7 5	34	Geo. H. Bissett, Riv. Bourgeois, N.E.
							44 0	12 6	5 5	13	John A. Fraser, Big Bras d'Or, N.E.
							35 0	12 1	4 9	11	Hadya C. Guphill, marchand, Grand Manan, N.B.
							80 1	23 8	10 0	127	A. B. Sironach, constructeur de navires, Margareville, N.E.
							48 1	15 7	6 5	25	E. Gaskill, négociant, Grand Manan, N.B.
							66 5	18 3	7 4	51	John Gallaher, Guysboro, N.E.
							45 3	12 8	5 5	26	George Laffoley, navig. Westport, N.E.
							60 2	22 9	33 7	80	Peter McPhee, marchand, Halifax, N.E.

Classée aux Lloyds américains.

Classée aux Lloyds américains.

Classée aux Lloyds américains.

Classée à l'Associat. Américaine des patrons de navir.

Classée au Bureau Véritas français.

85,774	Dart	do	Goëlette	1853	Pugwash, N.E.	do	80 2	19 4	9 0	82	Chas. D. Hunter, marchand, Halifax.
36,074	Dan'l P. King	do	do	1848	Gloucester, E.U.	do	61 9	18 2	6 9	49	Wm. Munro, navigateur Wallace, N.E.
36,200	Dart	do	do	1859	Jeddore, N.E.	do	34 8	12 1	4 7	8	Chas. Wiswell, marchand, Halifax, N.E.
42,312	Daring	do	do	1862	Antigonish, N.E.	do	80 5	23 5	10 2	106	Wm. B. Forrester, marchand, Boston, E.U.
35,808	Dasher	do	Brigantin	1845	Yarmouth, N.E.	do	67 3	18 8	10 1	76	Fred. McDonald, navig. gat. Hantsport, N.E.
36,399	Dashaway	do	Goëlette	1861	Sherbrook, N.E.	do	68 6	22 8	9 0	78	Jas. T. Bremner, marchand, Halifax, N.E.
48,118	Day Spring	do	do	1864	Jeddore, N.E.	do	48 4	14 6	5 4	19	Narcisse Harvey, Labrador, Canada.
57,672	Daisy	do	do	1868	Chester, N.E.	do	52 7	17 6	7 0	35	Geo. Smith, navig. Anse Ferguson, N.E.
61,952	Daisy	do	Brigantin	1870	Sheet Harbour, N.E.	do	81 0	23 3	10 0	104	Robt. Boak, marchand, Halifax, N.E.
64,867	Daring	do	Goëlette	1872	Baie Chester, N.E.	do	58 0	17 4	7 5	36	George Slauchwhite, navigateur Baie-Chester, N.E.
69,089	Dart	do	Brigantin	1873	Chêne Vert, N.E.	do	118 0	28 8	12 6	280	Allison Smith, marchand, Halifax, N.E.
59,476	Dart	do	Goëlette	1871	Baie Mahone, N.E.	do	58 3	18 9	7 5	44	Allen H. Crowe, marchand, Halifax, N.E.
59,514	Dalta	do	Brigantin	1866	Tatamagouche, N.E.	do	84 6	24 2	10 4	127	Aug. W. West, marchand, Halifax, N.E.
54,484	Daisy	do	Vapeur	1867	Carlton, N.B.	A hélice	61 0	16 0	7 3	39	Ed. Griffin, Halifax, N.E.
59,484	Day Spring	Lunenburg	Goëlette	1866	Chester, N.E.	Voilier	50 2	18 0	7 1	37	E. W. Parry, navigateur, N.E. Harbour, N.E.
69,212	Dahlia	do	do	1875	La Have, N.E.	do	77 6	23 6	8 7	95	John Sheakel, navigateur, La Have, N.E.
37,660	Daniel Yorke	Parrsboro	do	1859	Parrsboro, N.E.	do	84 0	25 0	9 2	116	David Phinney, Parrsboro, N.E.
71,369	Daisy	do	do	1877	do	do	51 7	16 8	5 7	24	James George, Parrsboro, N.E.
59,718	Dashaway	Pictou	Brigantin	1868	Ile du Prince-Edouard.	do	100 6	24 7	11 9	193	Solomon Rowe, charpentier de navire New-York, E.U.
74,363	Daisy	do	Vapeur	1877	Fisher's Grant, N.E.	A hélice	40 6	10 8	4 0	10	Jas. W. Ryan, mécanicien, Pictou, N.E.
46,399	Day Star	Windsor	Goëlette	1864	Horton, N.E.	Voilier	62 6	19 2	6 9	45	Chris. Boylen, Cornwallis, N.E.
38,205	Dasher	Yarmouth	do	1862	Tusket Wedge, N.E.	do	66 8	20 4	7 2	52	J. Stovitt, Yarmouth, N.E.
66,689	Dartmouth	do	Barque	1873	Riv. au Saumon, N.E.	do	171 6	94 6	21 2	873	L. E. Baker, Yarmouth, N.E.
42,997	Daniel	Charlottetown.	Goëlette	1863	Baye de Murray I.P.E.	do	51 7	17 0	6 4	32	John Roberts, Tatamagouche, N.E.

Classée aux Lloyds américains.

Classée aux Lloyds américains.

Classée à l'Associat. Américaine des patrons de navir.

Classée au Bureau Véritas français.

Liste des navires inscrits sur les livres d'enregistrement du Canada, etc.—Suite.

Numéro officiel.	Nom du navire.	Port d'enregistrement.	Grément.	Année de sa construction.	Lieu de sa construction.	Voilier ou vapeur.	Dimensions enregistrées.			Tonnage		Observations.
							Longueur.	Largeur.	Profondeur.	Tonnage brut des vapeurs.	Tonnage grêle.	
59,642	Dashaway	Charlottetown.	Goëlette	1867	New Glasgow, I. P. E.	Voilier	p. 10es p. 10es	4 8	36 7	11 4	10	Jas. C. Pope, Charlottetown, I. P. E.
74,177	Dauntless	do	do	1876	Sturgeon, I. P. E.	do	36 0	13 0	5 2	12	Gilbert Cormier, Iles de la Madeleine, Cham, N.B.
61,637	Daddy	Chatham	do	Plymouth, E.U.	do	65 4	18 2	7 6	56	James Neilson, Cham, N.B.
35,537	Dart	do	do	1849	Miramichi, N.B.	do	34 2	12 8	5 1	10	J. Girard, marchand, Gaspé, Qué.
72,243	Danube	St. Jean	Barque	1878	Portland, St. Jean, N.B.	do	149 5	31 2	18 4	652	Joseph Ruddock, Portland, St. Jean, N.B.
37,156	Dart	do	Bat à bois	1848	Westfield, N.B.	do	64 0	17 7	5 7	49	George T. Mullin, Johnston, comté de Queen, N.B.
35,146	Dartmouth	do	Bat à bois	1855	Newcastle, N.E. de Queens	do	68 0	20 3	5 4	67	John G. McKim, Johnston, co. de Queens N.B.
34,880	Dasher	do	Goëlette	Sackville, N.B.	do	70 0	20 0	6 2	56	Chas. T. Taylor, Amherst, N.E.
6,121	David	do	Navire	1847	St. Martin, N.B.	do	153 0	31 4	22 7	931	Simon Vaughan, St. Jean, N.B.
59,268	David Taylor	do	Barque	1869	Rockland, N.B.	do	146 4	33 2	18 7	599	R. A. Chapman, Rockland, N.B.
54,398	David Weston	do	Vapeur	1868	Carleton, St. Jean, N.B.	A aubes	176 6	27 5	8 2	765	552	Small et Hatheway, St. Jean, N.B.
34,931	Dart	St. André	Goëlette	1842	Canning, N.B.	Voilier	53 8	15 0	5 9	34	James O'Brien, St. Jean, N.B.
59,316	Daisy	do	do	1852	Westport, N.E.	do	36 1	10 9	5 3	11	George Greenlaw, pêcheur, Ile au Oerf.
54,471	Dauntless	do	do	1867	Waterboro, N.B.	do	74 0	25 2	7 1	76	George F. Wayne, navigateur, Ile au Oerf.

Classée aux Lloyds anglais.

Classé aux Lloyds américains.

54,379	Daisy	do	Goëlette	1866	Westfield, N.B.	do	70 6	23 2	6 4	55	Robert Ross, St. André, Qué.
69,376	Dawn	Gaspé, Qué.	Brigantin	1874	Port St. Pierre, Qué.	do	102 2	22 5	11 9	154	James Collas, Jersey, G.B.
.....	Darcy McGee	Montréal	Barge	1851	Lancaster, Ont.	do	88 7	20 5	6 0	85	St. Henry, Beauharnois, Qué.
.....	Dagmar	do	Vapeur	1866	Montréal	A aubes	126 2	22 9	6 1	405	245	Cie. de Navigation de la Rivière Ottawa, John T. Wilson, Montréal.
.....	Dan	do	Barge	1869	Machiche, Qué.	Voilier	93 4	18 8	5 1	100	John T. Wilson, Montréal.
71,602	Dalhousie	do	Barge	1874	Montréal	do	136 0	23 0	9 3	245	Cie. de Transport de Montréal.
61,656	Dandy	do	Vapeur	1864	Buffalo	A hélice	48 0	13 0	5 6	46	15	Wm. G. Perley, Ottawa, Qué.
59,856	Damascus	Québec	Goëlette	1863	St. François, Qué.	Voilier	60 5	19 0	6 2	45	R. Levoie, St. François, Qué.
64,937	Dauntless	do	Vapeur	1871	Lévis, Qué.	A hélice	82 0	18 4	9 5	81	35	Mme. M. Macnamara, Qué.
.....	Dauntless	Kingston	Barge	1853	Montréal	Voilier	111 7	23 9	9 2	188	Cie. de Transport de Montréal.
71,066	David Andrews	Napance	Goëlette	1872	Comté de Prince Edward	do	103 0	23 4	8 0	150	D. Andrews, Chicago.
.....	Daisey	Ottawa	Barge	1868	Ottawa, Ont.	do	91 7	17 8	5 6	87	G. McCullough, Brockville.
.....	Dauntless	Oakville	Goëlette	1867	Oakville, Ont.	do	103 0	21 8	9 1	179	John Baker, Dover, Ont.
71,139	Dauntless	Port Dover	do	1874	Port Dover, Ont.	do	101 6	22 0	8 8	143	William Allan, Port Dover, Ont.
.....	David Sharp	do	do	1867	do	do	91 5	21 5	9 0	116	Alex. McCall, Port Ryerson.
.....	Dauntless	Toronto	do	1868	Port Severn, Ont.	do	67 5	19 8	5 4	73	John M. Appleton, Collingwood.
36,368	Deseada	Arichat	do	1819	L'Ardoise, N.E.	do	45 2	14 9	7 4	35	Charles Boudrot, D'Escoisse.
64,014	Dei Gratia	Digby	Brigantin	1871	Riv. à l'Ours, N.E.	do	111 0	27 5	13 0	296	George T. Miller, mare, Rivière à l'Ours, N.E.
72,971	Delma C.	do	Brigantin	1875	do	do	105 9	28 7	11 2	236	Wm. R. Rice, marchand, Rivière à l'Ours, N.E.
36,107	Delhi	Halifax	Goëlette	1867	Bayre du Pays, N.E.	do	43 5	14 4	5 9	19	J. V. Cleaveland, navigateur, Sheet Harbour N.E.
36,032	Defiance	do	do	1838	Sheet Harbour, N.E.	do	58 8	18 9	9 8	59	J. Cameron, navigateur, Sheet Harbour, N.E.
36,181	Deux Auguste	do	do	Ile du P. E.	do	54 9	17 2	7 9	46	Patrick Tobin, navigateur, Halifax, N.E.
42,289	Debel	do	do	1861	Baie Mahone, N.E.	do	61 9	20 3	7 8	42	Jacob Smeltzer, Baie Mahone, N.E.
35,651	Delegate	do	do	1861	Rivière au Sable, N.E.	do	53 0	15 0	7 0	31	John W. Ingraham, marchand, Port Hawkesbury.

Classé à l'Association des Assureurs sur les lacs.

Classé au Bureau Véritas français. Classé aux Lloyds américains.

LISTE des navires inscrits sur les livres d'enregistrement du Canada, etc.—Suite.

N ^o Officiel.	Nom du navire.	Port d'enregistrement.	Grément.	Année de sa construction.	Lieu de sa construction.	Voilier ou vapeur.	Dimensions enregistrées.			Tonnage brut.	Tonnage enregistré.	Observations.	
							Longueur.	Largeur.	Profondeur.				
37,563	Defiance	Halifax	Goëlette	1845	Lunenburg, N.E.	Voilier	p. 10es p. 10es p. 10es	48 6	16 7	7 0	24	J. C. Russell, marchand, Halifax, N.E.	Classée aux Lloyd's américains.
69,131	Decor	do	do	1875	Wallace, N.E.	do	99 8	28 2	9 6	184	R. Stephenson, const. de nav. Wallace, N.E.		
69,138	Devon	do	do	1875	Havre au Navire	do	72 5	21 4	7 4	70	John W. Pitts, navigat., Halifax, N.E.		
69,102	De Novo	do	do	1875	Chezetcook, N.E.	do	50 0	15 8	7 0	31	Isaac Lomond, navig., Port au Basque, Ter. v.		
42,503	Delight	Lunenburg	do	1862	Bate Mahone, N.E.	do	56 7	18 0	7 2	49	John Conrad, fermier, Lunenburg, N.E.		
46,100	Despatch	Shelburne	Brigantin	1863	Shelburne, N.E.	do	105 3	26 0	12 6	226	Benj. Crawley, Boston, E.U.		
38,193	Defiance	Yarmouth	Goëlette	1846	Westport, N.E.	do	37 6	11 8	5 0	17	C. Hicks, Westport, N.E.		
37,476	Debousair	do	do	1856	Shelburne, N.E.	do	51 5	16 5	8 0	35	D. Whitehouse, Westport, N.E.		
6,384	Deceiver	Chatham, N.B.	do	1870	Richibouctou, N.B.	do	37 5	11 6	4 2	13	J. D. Richard, Richibouctou, N.B.		
37,834	Debonnaire	St. Jean	do	1846	Cornwallis, N.E.	do	74 0	20 7	9 9	95	Jas. H. Smith, Carleton, N.B.		
72,561	Defiance	do	Bat. à bois	1876	Waterborough, N.B.	do	72 3	25 4	6 2	67	Duncan McIntyre, Waterborough, N.B.		
84,583	Delta	do	Goëlette	1872	Hopewell, N.B.	do	79 1	25 2	8 0	109	Abner R. McOlelan, Hopewell, N.B.		
	Delphine	Amherstburg	do	1867	Sandwich, Ont.	do	52 0	14 5	2 5	23	Chas. Gauthier, Sandwich, Ont.		
	Delta	Kingston	Barge	1834	Bedford Mills, Ont.	do	102 7	20 7	6 0	127	J. Chaffey, Bedford Mills, Ont.		
72,579	Denmark	do	Goëlette	1867	Île du Jardin, Ont.	do	134 8	25 6	10 9	305	E. A. Booth, Île du Jardin, Ont.	Classée à l'Ass. des Assur. sur les lacs.	
	Defiance	Port Hope	do	1839	Port Hope, Ont.	do	83 5	19 2	7 9	108	Sylvester Nelson, Ste. Catherine, Ont.	do	

	Defiance	Toronto	Goëlette	1843	Flabiooke	do	40 0	14 0	4 9	26	Francis R. Neish, Port Credit, Ont.	
63,381	Dawdrop	Gaspé, P.Q.	do	1875	Pointe St. Pierre, Gaspé.	do	87 4	21 2	11 9	101	James Collas, Jersey, G.B.	
	Deer	Montréal	Barge	1863	Lachine, P.Q.	do	82 1	17 1	5 2	59	H. Legault, Hawkesbury, Ont.	
	Detroit	do	Barge	1873	Montréal	do	149 6	25 7	10 4	350	Cie. de transport de Montréal.	do
51,680	Dean	do	Vapeur	1866	Buffalo, E.U.	A hélice	41 0	8 0	5 5	7	James E. Sprague, Montréal.	
61,134	Delisle	do	do	1869	do	do	62 4	14 8	7 4	17	Commissaires du havre, Montréal.	
71,637	Deux Frères	do	Sloop	1872	Laoraké, P.Q.	Voilier	99 0	23 0	6 7	101	Basil Desrosier, Lanoraké, Que.	
	Delia	do	Barge	1863	Yamaska, P.Q.	do	101 0	22 7	6 6	106	Ligne Sicoennes-McNaughton.	
	Determination	do	Barge	1867	Montréal	do	91 9	18 1	6 1	100	H. Starnes, Montréal.	
55,642	Delaney	Iles de la Madeleine.	Goëlette	172	Iles de la Madeleine.	do	65 0	18 9	7 5	43	Richard Delaney, Iles de la Madeleine.	
51,507	Deline	Québec	do	1831	Grondules, P.Q.	do	91 2	23 0	8 9	147	D. Barville, Ste. Luc, P.Q.	
51,516	Delvina	do	do	1863	St. Simon, P.Q.	do	54 0	15 0	6 7	31	Theophile Dionne, St. André, P.Q.	
52,491	Delphine	do	do	1864	Les Emboulements.	do	56 0	17 5	7 4	38	Elzéar Boucher, Trois Pistoles, P.Q.	
66,069	Delia	do	Barge	1873	Pointe au Pizeau, P.Q.	do	95 0	18 0	6 3	91	Thomas Owens, Stonefield, P.Q.	
38,306	Dispatch	Arichat	Goëlette	1955	Margaree, N.E.	do	52 7	17 0	7 1	32	Marcella Blanchard, Margaree, N.E.	
	Diligence	Halifax	do	1830	Argyle, N.E.	do	47 0	13 8	6 3	32	Louis D'Artemont, navigateur, Argyle.	
46,483	Dielytris	Lunenburg	do	1865	Lunenburg, N.E.	do	71 0	20 3	7 9	58	O. Anderson, Tailor, Lunenburg, N.E.	
69,175	Dial	do	do	1873	La Have, N.E.	do	60 2	19 3	7 5	45	Geo. Himmelman, nav. Lunenburg, N.E.	
66,679	Diploma	Yarmouth	do	1873	Pubnico, N.E.	do	65 6	21 7	7 8	64	L. D'Ron, Pubnico, N.E.	
37,363	Digby	do	do	1858	Digby, N.E.	do	68 3	19 5	7 8	55	W. G. Simms, Yarmouth, N.B.	
35,224	Diadama	St. Jean	Bat. à bois	1856	Springfield, N.B.	do	69 5	22 5	5 9	81	Wm. H. Clark, Waterborough, N.B.	
34,989	Diedem	do	Goëlette	1852	Jemseg, N.B.	do	43 6	14 1	5 6	26	Daniel Sellers, Lepreaux.	
48,231	Diamond	do	do	1863	Washademoack, N.B.	do	53 0	17 9	7 1	39	Simon Harris, Wilmot, N.E.	
66,889	Director	do	Barque	1873	Moss Glen, N.B.	do	152 7	33 3	19 0	679	W. W. Turnbull, St. Jean, N.E.	do
64,645	Dirigo	do	Vapeur	1872	Carleton, St. Jean, N.B.	A hélice	65 1	17 1	6 8	21	Geo. F. Sancton, St. Jean, N.B.	

Liste des navires inscrits sur les livres d'enregistrement du Canada, etc.—Suite.

Numéro officiel.	Nom du navire.	Port d'enregistrement.	Grément.	Année de sa construction.	Lien de sa construction.	Voilier ou vapeur.	Dimensions enregistrées.			Tonnage brut.	Tonnage enregistré.	Observations.
							Longueur.	Largeur.	Profondeur.			
35,703	Diton.....	New Carlisle	Goëlette.....	1870	Paspébiac, P.Q.	Voilier.....	P. 10es p. 10es	63 0	18 3	10 5	78	Chas. Robbins et Cie, Paspébiac, P.Q.
33,249	Dispatch.....	Québec.....	Vapeur.....	1856	St. Antoine, Tilly, P.Q.	de A hélice.....	108 3	20 5	8 2	82	55	J. A. Sloan, Anderson, P.Q.
41,986	Diligence.....	do.....	Barge.....	1858	ChAMPLAIN, P.Q.	Voilier.....	83 0	25 4	7 5	111	Joseph Durand, Champlain, P.Q.
11,163	Dixie.....	do.....	Goëlette.....	1854	Québec.....	do.....	37 0	11 2	5 8	13	James Gibb, jun., Québec.
59,906	Diver.....	do.....	do.....	1869	do.....	do.....	72 5	23 5	8 4	86	James Patterson, Québec.
.....	Diligence.....	Montréal.....	Barge.....	1867	Raisseau, P.Q.	do.....	84 7	21 9	6 1	93	Tourville, Montréal.
61,305	Discovery.....	Victoria, C.B.	Goëlette.....	1863	Victoria, B.C.	do.....	57 0	19 3	4 2	39	R. Brodrick, Victoria C.B.
.....	Deux Revière.....	Ottawa.....	Vapeur.....	1872	Deux Rivières, Ont.	A aubes.....	97 0	15 3	7 0	123	77	Cie de transport Union, Ottawa.
71,221	Dim'.....	Sault Ste. Marie.	do.....	1870	Buffalo, E.U.	A hélice.....	33 0	7 0	3 0	9	7	Edmund Parr, Sault Ste. Marie, Ont.
38,418	Dolphin.....	Arichat.....	Goëlette.....	1861	Cheticamp, N.E.	Voilier.....	59 1	17 4	0	36	R. Robin, Jersey, Gr'de-Breague.
72,057	Dominique.....	do.....	Barque.....	1876	Arichat, N.E.	do.....	114 5	28 4	11 8	288	Abram Le Blanc, Arichat Ouest, N.E.
64,048	Donna Bell.....	Digby.....	Goëlette.....	1851	Etats-Unis.....	do.....	67 6	18 9	6 8	46	M. Peters, navigateur, Westport, N.E.
36,506	Dolphin.....	Guyssboro'.....	do.....	1860	Liverpool, N.E.	do.....	53 0	16 8	7 2	31	L. W. Hadley, Guyssboro', N.E.
39,275	Dolphin.....	Halifax.....	do.....	1847	Trois-Riv., N.E.	do.....	48 5	14 8	6 9	29	John McNeil, navigateur, Mabou, N.E.
38,374	Dolphin.....	do.....	do.....	1844	Cap-Breton, N.E.	do.....	47 4	14 7	6 7	23	Jas. Stoddard, navigateur, Olan Harbour.

Classé, Association des Assureurs sur les lacs.

Classée aux Lloyds américains.

35,173	Dove.....	do.....	Goëlette.....	1839	Cornwallis, N.E.	do.....	54 4	15 0	6 9	33	William Gormley, marchand, Truro, N.E.
64,870	Dotie.....	do.....	Brigantin.....	1872	Barrington, N.E.	do.....	78 0	22 3	9 4	95	Jos. T. Belcher, marchand, Halifax, N.E.
69,156	Dove.....	do.....	Goëlette.....	1819	Lunenburg, N.E.	do.....	44 3	13 2	5 2	16	Moses Rolfe, cultivateur, comié de Hant, N.E.
69,177	Dolphin.....	Lunenburg.....	Goëlette.....	1873	Dublin Ouest, N.E.	do.....	56 5	18 0	6 6	34	Lambert Forward, navigateur, Terre-Neuve.
55,580	Donald Ferguson, son.....	Pictou.....	Barque.....	1873	New Glasgow, N.E.	do.....	147 6	31 3	16 5	584	Geo. W. Jones, marchand, Newport, A.
38,526	Domitille.....	Sydney.....	Goëlette.....	1866	Cap George, N.E.	do.....	48 3	14 2	5 7	17	Peter Burk, pêcheur, St. Pierre, N.E.
38,691	Dolphin.....	do.....	Goëlette.....	1870	Bate aux Vaches, N.E.	do.....	42 7	12 3	4 8	12	J. Archibald, marchand, Bateaux Vaches, N.E.
69,165	Dolphin.....	do.....	Goëlette.....	1861	Sydney Nord, N.E.	A aubes.....	81 3	17 0	8 8	72	45	Association des Houllères de Londres.
37,922	Dolphin.....	Windsor.....	Goëlette.....	1858	Newport, N.E.	Voilier.....	42 5	13 1	5 4	13	William Stinson, St. Jean, N.B.
61,813	Dominion.....	Yarmouth.....	Vapeur.....	1864	Etats-Unis.....	Vap. à hélice.....	150 0	26 5	15 7	574	390	N. K. Clements, Yarmouth, N.E.
75,711	Dove.....	do.....	Vapeur.....	1877	Tusket Wedges, N.E.	Voilier.....	43 7	15 1	5 1	19	M. D. Porter, Yarmouth, N.E.
71,358	Douglas Campbell, bell.....	Weymouth.....	Barque.....	1876	Weymouth, N.E.	do.....	167 0	34 7	20 3	875	Colin Campbell, Weymouth, N.E.
19.....	Doré.....	Montréal.....	Barge.....	1870	Montréal.....	do.....	93 6	18 1	6 5	100	Cie. de transport de Montréal et Ottawa.
.....	Doe.....	do.....	Barge.....	1871	do.....	do.....	94 3	18 1	6 4	99	A. Cantin, Montréal.
.....	Dona.....	do.....	Barge.....	1872	Nicolet, Qué.....	do.....	87 2	22 9	6 0	81	J. Limère, Nicolet, Qué.
.....	Dominion of Canada.....	do.....	Barge.....	1867	L'Original, Qué.....	do.....	88 8	18 4	5 8	73	R. Lawlor, Hawkesbury, Ont.
74,219	Dolor.....	do.....	Sloop.....	1875	Sorel, Qué.....	do.....	85 4	20 5	5 6	63	Louis Paul, Sorel, Qué.
42,064	Dolphin.....	Iles de la Madeleine.....	Goëlette.....	1859	Iles de la Madeleine, Qué.....	do.....	74 0	19 6	7 6	52	Damien Ritchard, Iles de la Madeleine.
33,211	Dolphin.....	Québec.....	Goëlette.....	1856	Gentilly.....	do.....	80 4	23 2	8 7	110	P. Marchand, Champlain, Qué.
66,050	Dolly Varden.....	do.....	Goëlette.....	1851	Essex, E.U.	do.....	62 8	19 0	6 9	52	Geo. Sylvain, Bic, Qué.
72,280	Dorchester.....	do.....	Barge.....	1876	Québec.....	do.....	148 5	27 1	11 1	375	Thos. Workman, Montréal.
59,240	Don Pedro.....	St. Jean.....	Goëlette.....	1869	Kingston, comté de Kings, N.B.	do.....	69 0	24 8	6 6	61	Geo. L. Peck, St. Jean, N.B.
46,144	Dorchester.....	do.....	Goëlette.....	1845	Sackville, N.B.	do.....	54 3	14 7	6 7	42	George Jardine, Newcastle, N.B.
35,088	Dot.....	do.....	Goëlette.....	1853	Eastport, Maine, E.U.	A hélice.....	64 1	14 2	6 3	37	9	Thomas R. Jones, St. Jean, N.B.
41,871	Dot.....	do.....	Goëlette.....	1859	Indiantown, St. Jean, N.B.	Voilier.....	54 0	15 0	7 3	30	Wm. Hicks, St. Andrews, N.B.

Classée au Bureau des Véritas français.

LISTE des navires inscrits sur les livres d'enregistrement du Canada, etc. — Suite.

Numéro Officiel.	Nom du navire.	Port d'enregistrement.	Année de sa construction.	Lieu de sa construction.	Voilier ou vapeur.	Dimensions enregistrées.			Tonnage brut des vapeurs.	Tonnage brut des vapeurs.	Observations.
						Longueur.	Largeur.	Profondeur.			
50,517	Dove	St. Jean	1864	Musquash, N.E.	Voilier	p. 10es p. 10es	43 5	14 8	5 9	23	Robt. Fulton, Carleton, N.E.
59,315	Dolphin	St. André	1857	Ipswich, N.E.	do		36 0	11 0	5 5	10	N. Micheli, Campbell, N.B.
66,415	Dove	Charlottetown, Pictou, Ont.	1874	New Glasgow, I.P.E.	do		50 2	15 3	5 8	25	H.H. Winsloe, Rusico, I.P.E.
5	Dominion	do	1867	Wellington, Ont.	do		79 0	19 4	6 0	76	John Flynn, Napance, Ont.
57,472	Dreadnaught	Ste. Catherine, Annapolis	1868	Ste. Catherine, Ont.	A hélice		137 0	23 4	11 4	60	S. Nelson, Ste. Catherine
53,562	Dream	Halifax	1865	Newdiguoddy, N.E.	do		35 5	13 5	5 6	11	Jacob Hudson, navigateur, Granville, N.E.
57,674	Dreadnaught	do	1868	Baie de Turner, N.E.	do		52 0	17 7	6 5	31	Wm. B. Herbert, marchand, Halifax, N.E.
74,103	Druccella May	do	1877	Shoal Bay, N.E.	do		40 0	13 2	6 0	17	James Slavenwhite, navigateur, Baie de Turner, N.E.
53,901	Dreadnaught	Parrsboro'	1865	Parrsboro', N.E.	do		39 5	14 0	6 0	18	Abraham W. Hart, marchand, Halifax, N.E.
74,357	Dreadnot	Pictou	1877	Brulé, N.E.	do		34 8	11 9	4 9	10	John Lake, Parrsboro', N.E.
43,084	Dragon	do	1863	Miramichi	A aubes		51 0	17 3	6 3	25	Arch. Forbes, marchand, Brulé, N.E.
69,157	Dr. Livingston	Sydney	1872	Bras d'Or, N.E.	Voilier		112 2	19 6	10 0	59	Association des Houllères, Londres.
74,326	Dreadnaught	Yarmouth	1877	Richmond, N.E.	do		89 9	23 5	10 0	122	John Henry Christie, marchand, Bras d'Or, N.E.

Classé à l'Association des Assureurs sur les Lacs.

51,746	Drednot	St. André	1849	Trenton, E.U.	do		41 7	14 0	5 0	17	John Lord, St. Etienne, N.E.
59,218	Drednot	do	1850	Gloucester, E.U.	do		42 5	12 8	6 0	18	Geo. E. Chase, St. André, N.B.
5	Dreadnought	Montréal	1869	Rivière du Loup, Québec.	do		104 2	21 5	7 4	136	Havre des Commissaires, Montréal.
5	Dread	Hamilton, Ont.	1861	Chatham, Ont.	do		79 0	16 1	6 1	76	Wm. Allan, Montréal.
5	Dred	Kingston	1868	Brewer's Mills, Ont.	do		120 0	22 5	10 6	461	S.D. Butters, Montréal.
53,589	Druid	Ottawa	1856	Inconnu	Voilier		68 1	15 9	3 9	29	B. Smith, Washburn, Ont.
42,362	Durham	Halifax	1840	New Dublin, N.E.	A aubes		160 0	21 6	9 6	239	Le Ministre de la Marine, Canada.
42,213	Dusky Lake	Liverpool	1861	Port Medway, N.E.	do		52 9	16 4	7 0	29	Wm. Slade, navigateur Musquodiboit, N.E.
61,516	Dunketh	Shelburne	1870	Shelburne, N.E.	do		62 0	19 9	7 5	44	John Roberts, Gauso, N.E.
72,142	Dunrobin	Windsor	1874	St. Jean, N.B.	do		67 0	20 0	7 9	59	Donald Morrison, Shelburne, N.E.
59,581	Duke of Newcastle	St. Jean	1864	Grand Lac, N.E.	do		198 2	39 2	24 0	1375	Bennett Smith, Windsor, N.E.
53	Dunrobin	do	1875	Canning, N.B.	do		71 5	24 0	5 9	65	Wm. J. Starkey, Johnston, Comité de Queens, N.B.
5	Dunrobin	Montréal	1863	St. Anicet, Qué.	do		69 8	24 4	6 0	55	Thomas Robinson, St. Jean, N.B.
5	Dunrobin	do	1870	Ste. Catherine, Ont.	do		72 3	16 0	11 2	34	A. Dupuis, St. Anicet, Québec.
5	Dunrobin	do	1873	Québec	do		125 2	23 6	10 0	269	W. E. Taylor, Kingston, Ont.
55,926	Dunrobin	Québec	1871	St. François du Lac, Québec.	do		139 0	26 0	10 0	337	Compagnie de Transport de Montréal.
74,200	Dunrobin	do	1867	St. Anne la Fave, Québec.	do		93 4	18 9	6 1	101	John Grant, Montréal.
73,959	Dufferin	Ste. Catherine, N.B.	1877	Québec	do		88 0	23 0	6 9	90	J. B. Marion, Longueuil, Québec.
74,373	Duncan Elliot McFarland	do	1875	do	do		184 4	36 5	25 5	1034	James G. Ross, Québec.
69,641	E. D. Migele	Annapolis	1875	Annapolis, N.E.	Voilier		41 0	12 9	6 0	20	H. C. Symmes, Welland, Ont.
64,021	E. Walsh	Digby	1872	Riv. à l'Ours, N.E.	do		40 8	14 0	6 5	22	J. N. O'Brien, Port Robinson, Ont.
54,153	E. W. R.	Halifax	1867	Bayfield, N.E.	do		151 3	32 0	20 0	661	Lawrence Delap, propriétaire de navires, Annapolis, N.E.
					do		96 0	24 9	10 9	167	W. R. Rice, marchand, Rivière à l'Ours, N.E.
					do		98 8	26 1	10 7	164	Elisba W. Randall, marchand, Terren, N.E.

Classée à l'Association des Assureurs sur les Lacs.

Classé au Bureau Véritas français.

Classée à l'Association des Assureurs sur les Lacs.

Classée au Bureau Véritas français.

Classée aux Loyards américains.

LISTE des navires inscrits sur les livres d'enregistrement du Canada, etc.—*Suite.*

Nombre Officiel.	Nom du navire.	Port d'enregistrement.	Gréement.	Année de sa construction.	Lieu de sa construction.	Voilier ou vapeur.	Dimensions.			Tonnage		Observations.
							Longueur.	Largeur.	Profondeur.	Tonnage brut des vapeurs.	Tonnage grêle.	
							p. 10es p. 10es p. 10es					
57,693	E. Vienot.....	Halifax.....	Goëlette.....	1866	Baie Mahone, N.E.	Voilier.....	51 2	15 3	6 9	24 John McLean, navig., Rivière Godroy, Terr.	
55,813	E. Smith.....	do.....	Goëlette.....	1866	Barrington, N.E.	do.....	69 5	20 6	7 9	62 Jas. McLeod, navigateur, Picton.	
36,516	E. K. Brown.....	Liverpool.....	Goëlette.....	1860	Port Medway, N.E.	do.....	65 6	19 0	8 0	50 Edward McPherson, Liverpool.	
52,48,263	E. A. Wilson.....	Sydney.....	Goëlette.....	1864	Barrington, N.E.	do.....	62 0	17 3	7 6	45 Neil Townsend, navigateur, Louisbourg.	
52,004	E. W. Forest.....	Shelburne.....	Goëlette.....	1852	Essex, E.U.	do.....	61 4	17 5	7 4	41 David Smith, Barrington, N.E.	
37,016	E. A. Nicker-son.....	do.....	Brick.....	1865	Barrington, N.E.	do.....	40 0	13 7	5 9	16 Elizat J. Loomer, Cornwallis, N.E.	
61,551	E. Goodwin.....	do.....	Goëlette.....	1873	Shelburne, N.E.	do.....	73 0	22 0	8 5	82 Jonathan Locke, Lockport, N.E.	
57,140	E. H. Duval.....	Yarmouth.....	Barque.....	1868	Shelburne, N.E.	do.....	149 4	33 3	20 6	66 J. Goudey, Yarmouth, N.E.	Classée aux Lloyd's américains.
.....	E.....	Montréal.....	Barque.....	1867	St. David, P.Q.	do.....	94 6	17 3	6 8	108 Ligne Sincennes-McNaughton.	Classée aux Lloyd's.
74,287	E. T. G.....	Québec.....	Barque.....	1877	Québec.....	do.....	167 5	36 5	11 9	930 Mrs E. T. Gauvreau, Québec.	
71,411	E. Brown.....	Charlotte-town.	Goëlette.....	1852	Thomaston, E.U.	do.....	51 2	15 2	5 7	24 John F. Robertson, Charlottetown.	
66,280	E. C. Mutch.....	do.....	Brick.....	1871	Summerside, I.P.E.	do.....	109 4	25 2	11 0	183 Geo. F. Mutch, Charlottetown.	Classée aux Lloyd's anglais.
46,336	E. Hodgson.....	do.....	Goëlette.....	1863	Pte. Rouge I.P.E.	do.....	57 2	17 2	7 1	39 John D. Lavie, Souris, I.P.E.	
.....	E. C. Wurdie.....	Montréal.....	Barque.....	1863	Riv. David, P.Q.	do.....	107 1	22 1	8 6	191 J. S. Champagne, Lanoraie, P.Q.	Classée à l'Assoc. des Assureurs sur les Lacs.
.....	E. B. Eddy.....	do.....	Barque.....	1863	Montréal.....	do.....	96 3	18 9	6 0	105 John J. Wilson, Montréal.	

.....	E. Carlton.....	do.....	Barge.....	1869	Montréal.....	do.....	95 0	18 9	6 1	105 J. B. Blanchard, Montréal.	
61,132	E. G. Benedict.....	do.....	Goëlette.....	1869	Mill Point, P.Q.	do.....	104 5	26 2	8 3	154 T. F. Allan, Kingston, Ont.	
73,083	E. Bonaven-ture.....	do.....	Sloop.....	1874	Lanoraie.....	do.....	99 9	22 9	6 9	111 Edouard Bonaventure, Lanoraie.	
43,484	E. Lacourcière.....	Québec.....	Goëlette.....	1862	Ratiscan, P.Q.	do.....	91 2	22 0	7 4	109 James Myles, Toronto.	
59,170	E. B. Ketchum.....	St. Jean.....	do.....	1868	Dover, comté de Westmorland.	do.....	57 0	18 7	7 8	42 James Campbell, Mainland, N.E.	
66,865	E. Chambers.....	do.....	do.....	1872	Rockport, N.B.	do.....	103 4	28 6	10 2	215 Albert J. Smith, Dorchester, N.B.	
72,242	E. Sutton.....	do.....	Barque.....	1876	Grande Baie, N.B.	do.....	139 0	31 8	16 7	545 Chas. E. Scammell, St. Jean, N.B.	
35,436	E. J. Glass.....	St. André.....	Goëlette.....	1863	St. Patrick, N.B.	do.....	50 1	17 3	6 4	30 Sylvanus Haney, Ile au Cerf, N.B.	
35,463	E. A. Barnard.....	do.....	Brigantin.....	1863	Calais, Maine, E.U.	do.....	113 0	26 8	11 8	310 J. Rutherford, Philadelphie.	
59,373	E. M. Olivier.....	do.....	Goëlette.....	1876	Back Bay, N.B.	do.....	37 2	14 0	6 1	14 James Oliver, St. George, N.B.	
71,148	E. Fee.....	Goderich.....	do.....	1869	Bangor, Mich., E.U.	do.....	57 9	16 9	5 5	36 Murdock McLeod, Port Perry, Ont.	
.....	E. H. Ruther-ford.....	Hamilton.....	do.....	1869	Port Dalhousie, Ont.	do.....	114 0	23 2	11 7	213 Edward Browne, Hamilton.	
.....	E. W. Rathbun.....	Napanee.....	do.....	1866	Mill Point, Ont.	do.....	106 0	23 5	8 3	175 T. McPherson, Goderich, Ont.	
.....	E. A. Dunham.....	Port Burwell.....	do.....	1870	Houghton.....	do.....	75 7	17 0	6 0	75 Jas. A. Dease, Port Rowan, Ont.	
71,250	E. J. Peters.....	Toronto.....	do.....	1875	Port Dalhousie, Ont.	do.....	96 9	21 6	7 3	130 Edward Winton, Ste. Catherine.	
.....	E. Hall.....	Darlington.....	do.....	1864	Port Dover.....	do.....	85 0	20 1	8 1	108 James Savage, Wellington, Ont.	
64,711	Early Dawn.....	Anichet.....	do.....	1872	Pt. Hawkesbury, N.E.	do.....	45 3	15 7	5 8	26 G. H. Bisset, Rivière Bourgeois, N.E.	
37,894	Eagle.....	Digby.....	do.....	1848	Digby, N.E.	do.....	65 0	16 2	8 5	65 Geo. Johnston, navigateur, Grenville.	
38,883	Eagle.....	Halifax.....	do.....	1847	La Have, N.E.	do.....	52 3	16 8	7 3	33 Neil Bollony, navigateur, havre de Pope, N.E.	
37,453	Eagle.....	do.....	do.....	1855	Eagle Head, N.E.	do.....	52 6	16 3	7 4	40 do	
36,207	Eastern Star.....	do.....	do.....	1863	Havre Isaac, N.E.	do.....	56 1	18 9	7 6	42 Dunc'o McMillan, navigateur, Havre Isaac.	
42,221	Eagle.....	do.....	do.....	Maine, E.U.	do.....	46 6	14 7	6 0	19 Wm. Hall jr, navigateur, Sheet Harbour, N.E.	
61,547	Eagle.....	do.....	Brigantin.....	1872	Shelburne, N.E.	do.....	89 6	23 0	11 0	130 John Taylor, marchand, Halifax, N.E.	
74,091	Eastern Clip-per.....	do.....	do.....	1861	Georgetown, N.E.	do.....	58 5	18 4	6 3	36 Abraham Harris, navigateur, Halifax.	
76,814	East Lynn.....	do.....	do.....	1877	Chesterook, N.E.	do.....	50 0	18 3	7 5	35 Robert B. Bouk, marchand, Halifax, N.E.	

LISTE des navires inscrits sur les livres d'enregistrement du Canada, etc.—Suite.

Numéro officiel.	Nom du navire.	Port d'enregistrement.	Greemert.	Année de sa construction.	Lien de sa construction.	Voilier ou vapeur.	Dimensions enregistrées.			Tonnage brut	Observations.
							Longueur.	Largeur.	Profondeur.		
42,511	Eagle	Lunenburg	Goëlette	1861	La Have, N.E.	Voilier	p. 10es p. 10es p. 10es	38 0	12 8	5 6	16 John Sobnes, navigateur, Lunenburg, N.E.
42,118	Eagle	Parrsboro'	Goëlette	1861	Corwallis, N.E.	do	52 8	16 0	6 2	32 Geo. Newcomb, Parrsboro', N.E.	
.....	East	Montréal	Vapeur	1864	Montréal	A Hélice	137 1	26 2	11 9	347 218 G. Tait, Bowmanville, Ont.	
5	Eagle	do	Barge	1872	Québec	Voilier	136 5	26 0	9 8	316 W. McRossie, Kingston, Ont.	
15,687	Earl of Elgin	Québec	Barque	1852	do	do	168 2	35 6	22 8	979 Henry Dinning, Québec	
36,576	Eagle	Chatham	Goëlette	1848	Richibouctou, N.B.	do	65 0	18 4	6 2	57 Wm. McLeod, Richibouctou, N.B.	
68,975	Earl Dufferin	St. Jean	Vapeur	1874	Carleton, St. Jean, N.B.	A Hélice	95 0	22 1	9 2	171 93 Andrew Skillen, St. Martin, N.B.	
72,369	Earl Granville	do	Navire	1877	Harvey, comté d'Albert, N.B.	Voilier	168 1	37 7	23 1	1193 Gilbert M. Steeves, Liverpool, G.B.	
54,462	Earnest	do	Goëlette	1867	Baie de Cumberland, N.B.	do	76 0	24 7	7 1	79 Simon Tufts, St. Jean, N.B.	
35,379	Eastern Light	St. André	Goëlette	1860	Ile au Cerf, N.B.	do	50 0	15 9	6 9	23 James Boynton, Ile au Cerf, N.B.	
59,743	East Riding	Charlotte-town	Vapeur	1905	New Glasgow, N.E.	Aubes	111 3	18 3	6 4	86 46 John R. Carmichael, New Glasgow, N.E.	
33,109	Ebouloise	Québec	Goëlette	1855	Les Eboulements, P.Q.	Voilier	105 0	22 0	6 6	120 Thomas Forsyth, Montréal.	
59,210	Eblana	St. Jean	Barque	1868	Gardner's Creek, comté de St. Jean, N.B.	do	161 6	35 1	18 4	651 Geo. Carvil, St. Jean, N.B.	
37,867	Eclipse	Halifax	Goëlette	1833	Sackville, N.B.	do	50 6	13 9	6 8	37 John McNeil, fermier, Newport, N.E.	
75,813	Eclipse	do	Goëlette	1877	Port Piswick, N.E.	do	55 0	19 8	8 0	51 John Arnold, navigateur, Bedford, N.E.	

do

do

do

do

do

do

do

do

do

do

do

do

do

do

59,479	Echo	do	Goëlette	1871	La Have, N.E.	do	45 4	16 0	6 6	22 Patrick Hays, navigateur, anseau, N.E.
37,445	Echo	Liverpool	do	1836	Shelburne, N.E.	do	48 0	12 9	7 3	33 David Candan, Halifax, N.E.
37,537	Echo	Lunenburg	do	1864	Lunenburg, N.E.	do	48 6	14 8	7 0	38 Geo. W. Richardson, navigateur, Chester, N.E.
37,662	Eclipse	Parrsboro'	do	1860	Parrsboro', N.E.	do	78 1	24 9	9 3	99 Henry McIver, rivière Herbert, N.E.
71,008	Ecuador	Yarmouth	Barque	1875	St. Jean, N.B.	do	186 0	36 5	22 0	1089 F. Killam, Yarmouth, N.E.
71,943	Economy	London-derry	Brigantin	1874	Economy, N.E.	do	136 8	31 0	13 5	416 D. P. Soley, Economy, N.E.
35,480	Echo	St. Jean	Barque	1864	St. George, N.B.	do	105 4	28 5	8 4	182 Hugh Ludgate, St. George, N.B.
.....	Echo	Toronto	Goëlette	1869	Toronto	do	69 0	14 4	5 7	50 James McSherry, Toronto.
.....	Eclair	Montréal	Vapeur	1866	Yamaska, Qué.	Aubes	37 9	8 4	3 5	14 9 A. Bergeron, Hawkesbury.
.....	Eclipse	do	do	1869	Montréal	do	136 6	26 2	8 7	365 218 Cie. de remorqueur du St. Laurent.
42,786	Ecossaise	Québec	Goëlette	1860	Malbaie, Qué.	Voilier	46 4	15 8	6 0	23 B. Caron, Malbaie, Qué.
61,606	Edmund Russell	Arichat	do	1871	Havre Isaac, N.E.	do	47 0	15 6	6 0	27 Wm. Leviscomte, D'Escomsse, N.E.
381,611	Edith	Guyssboro'	do	1874	Guyssboro', N.E.	do	63 1	19 4	7 4	49 J. et J. Snow, Shelburne, N.E.
64,865	Edward Barrow	Halifax	Barque	1871	Maitland, N.E.	do	181 4	36 4	21 2	958 Geo. J. Troop, marchand, Halifax, N.E.
64,889	Edith	do	Barque	1872	do	do	131 2	29 4	18 2	448 Geo. Douglas, navigateur, Maitland, N.E.
69,067	Edith	do	Brigantin	1873	Sheet Harbour, N.E.	do	97 2	25 4	11 6	172 John Taylor, marchand, Halifax, N.E.
69,092	Edgar Stuart	do	Vapeur	1869	Guildford, E.U.	A Hélice	133 0	25 0	13 0	246 183 F. W. Fishwick, marchand, Halifax, N.E.
74,101	Edward T. Falt.	do	Goëlette	1877	Petite Rivière, N.E.	Voilier	68 5	20 6	8 2	68 William Falt, navigateur, Petite Rivière, N.E.
59,481	Edith	Lunenburg	do	1871	La Have, N.E.	do	96 9	25 2	8 8	113 Stephen Finch, marchand, Lunenburg.
59,442	Edward Burton	Parrsboro'	do	1873	Parrsboro', N.E.	do	90 7	26 4	10 2	140 Samuel McDonald, Boston, E.U.
69,443	Edith Carmichael	Pictou	Barque	1875	Matamouche, N.E.	do	170 0	35 6	21 0	599 Jno. K. Carmichael, marchand, N. Glasgov.
49,087	Edward Albro	do	do	1864	Pictou, N.E.	do	134 2	30 3	12 9	394 D. R. De Wolf, marchand, New-York, U.S.
61,566	Edward Albro	Shelburne	Goëlette	1873	Rivière Jordan, N.E.	do	80 5	23 5	9 6	96 C. B. Whidden, Antigonish, N.E.

do

do

do

do

do

do

do

do

do

do

do

do

do

do

do

do

do

LISTE des navires inscrits sur les livres d'enregistrement du Canada, etc.—Suite.

Numero Officiel.	Nom du navire.	Port d'enregistrement.	Grément.	Année de sa construction.	Lieu de sa construction.	Voilier ou vapeur.	Dimensions enregistrées.			Tonnage brut.	Tonnage entre ponts.	Observations.
							Longueur.	Largueur.	Profondeur.			
72,152	Edwin	Windsor	Barque	1874	Cornwallis, N.E.	Voilier	p. 10es 143 6	10es p. 10es 35 5	18 5	635	D. M. Dickie, Cornwallis.	Classée au Bureau Vérités français.
38,078	Edith	Yarmouth	Goëlette	1868	Barrington, N.E.	do	72 3	20 1	8 5	70	J. Kendrick, Barrington, N.E.	
30,983	Edward	do	Brigantin	1864	Etats-Unis	do	105 7	25 2	8 9	182	N. K. Clements, Yarmouth, N.E.	
52,180	Edith	do	Navire	1870	Tusket, N.E.	do	170 0	35 1	21 3	892	D. Horton, Yarmouth, N.E.	Classé aux Lloyds anglais.
66,672	Agar	do	do	1872	do	do	180 0	36 5	22 5	1116	N. Churchill, Yarmouth, N.E.	Classé à l'Association Améric. des patrons de navir. Classé aux Lloyds anglais.
66,362	Edith	Charlotte-town.	Barque	1878	Port Hill, I.P.E.	do	117 0	26 5	14 8	291	Jes. Yeo, Port Hill, I.P.E.	
73,948	Eddie May	Ottawa	Vapeur	1871	Brockville, Ont.	A hélice	32 5	7 9	3 5	5	Mary O'Neil, Ottawa, Ont.	
	Edward Cluff	do	Barge	1869	Ottawa	Voilier	92 0	17 5	5 9	88	Cie. de Transport d'Ottawa et Rideau.	
	Edward Scott	do	Barge	1869	do	do	92 0	17 5	5 9	91	Thomas Owens, do	
	Eden	do	Barge	1872	do	do	86 0	17 9	6 0	88	Stonefield.	
73,912	Edward Blake	P't Burwell.	Goëlette	1872	Port Burwell, Ont.	do	136 0	23 5	12 2	329	B. R. Clarkson, Toronto.	
72,965	Edw'd Baxter.	St. Catharines.	Barge	1875	Wellandp't, Ont.	do	115 0	22 0	8 0	198	E. Baxter, Bertie, Ont.	
72,987	Eddy	Wallaceburg.	Barge	1876	Wallaceburg, Ont.	do	97 0	21 7	4 7	59	Wm. S. McLean, Wallaceburg.	
	Edmond	Montréal	Barge	1864	Béancour, P.Q.	do	84 6	22 7	5 9	62	N. Vergeron, St. Grégoire, P.Q.	
64,517	Edina	St. Jean.	Barque	1871	Clifton, comté de King, N.B.	do	142 1	32 3	18 5	599	William Thomson, St. Jean.	Classée aux Lloyds américains.

64,584	Edith Troop	do	Navire	1872	St. Jean.	do	190 1	38 3	23 4	1233	Troop et Fils, St. Jean, N.B.	do
72,200	Edner M. Gregory.	do	Brigantin	1875	Riv. Noire, N.B.	do	131 4	29 5	12 3	387	Joseph W. Poiry, St. Jean, N.B.	do
64,551	Edward Jewett.	do	Barque	1871	Portland, N.B.	do	175 2	34 3	20 0	880	Wm. Wright, Liverpool, G.B.	Classée à l'Association Améric. des patrons de navir.
	Ed	Ottawa	Barge	1870	Ottawa	do	93 4	19 0	6 2	96	D. L. Entton et Cie., Ottawa.	do
75,421	Effie Young	Annapolis	Goëlette	1877	Granville, N.E.	do	83 4	24 0	9 5	119	Hiram Young.	
57,761	Effie	Halifax	do	1869	Harve Isaac, N.E.	do	71 0	21 6	8 5	79	J. McMillan, marchand, Harve Isaac.	
54,473	Effie	St. Jean	do	1867	Port Eigrin, N.B.	do	67 0	20 1	7 6	62	Mariner Wood, Sackville, N.B.	
62,065	Effort	do	Vapeur	1868	Greenock, G.B.	A hélice	53 0	10 1	6 6	23	Henry Hilyard, Portland, N.B.	
48,139	Egeta	Halifax	Brigantin	1864	Guyshoro, N.E.	Voilier	89 8	23 4	10 6	142	John W. Young, marchand, Halifax, N.E.	do
61,529	Eider	Shelburne	Goëlette	1871	Shelburne, N.E.	do	67 5	21 5	8 4	65	Wm. Thorburn, Shelburne, N.E.	
	Eiable	Montréal	Barge	1860	Sorel, P.Q.	do	73 6	17 0	5 5	55	E. Course, Lanorale, P.Q.	
	Eight (8)	do	Barge	1866	do	do	92 1	18 9	5 7	85	Ligne Sincennes - Monaghan, Montréal.	
	Eight (8)	do	Barge	1871	Pierreville, P.Q.	do	93 3	19 0	5 4	98	Anger, compagnie d'expédition.	
48,039	Eliza Bachelor	Annapolis	Goëlette	1864	Wilmot, N.E.	do	79 7	24 2	8 7	97	John Harris, navigateur, Wilmot, N.E.	
69,698	Elizabeth	do	do	1876	Margaretville, N.E.	do	82 2	23 1	9 1	106	Jean Roy, navigateur, Margaretville, N.E.	Classée aux Lloyds américains.
38,509	Eilon	Arichat	do	1860	Riv. Bourgeois, N.E.	do	42 2	11 4	5 4	15	G. H. Bisset, rivière Bourgeois, N.E.	
38,493	Eilen	do	do	1862	do	do	41 0	11 0	5 5	16	G. H. Bisset, rivière Bourgeois, N.E.	
38,335	Elizabeth	do	do	1866	do	do	44 6	14 0	5 8	17	Basile Bouché, rivière Bourgeois, N.E.	
38,435	Eliza	do	do	1864	Port Richmond, N.E.	do	52 8	17 2	6 8	28	John McLennan, Cap-Breton.	
38,463	Elizabeth	do	do	1865	Riv. Bourgeois, N.E.	do	58 9	16 5	7 1	30	Alex. McKinnon, Cap-Breton.	
38,477	Elizabeth	do	do	1865	do	do	48 0	14 5	6 4	18	Gilbert Burk, Cap-Breton, N.E.	
37,272	Elba	Digby	Brigantin	1865	Port Gilbert, N.E.	do	75 9	20 7	9 6	91	Louis McDonald, forgeron, Port Gilbert.	
64,015	Elizabeth Bowley	do	Goëlette	1864	Wilmot, N.E.	do	74 2	19 7	8 4	105	Adam Bowley, marchand, Wilmot, N.E.	
37,269	Eliza	do	do	1849	Cornwallis, N.E.	do	43 0	10 4	5 9	18	Hayden Guphill, navigateur, Grand Manan, N.B.	

Liste des navires inscrits sur les livres d'enregistrement du Canada, etc.—Suite.

Numéro officiel.	Nom du navire.	Port d'enregistrement.	Gréement.	Année de sa construction.	Lieu de sa construction.	Voilier ou vapeur.	Dimensions enregistrées.			Tonnage.	Observations.	
							Longueur.	Largueur.	Profondeur.			
49,498	Eliza	Digby	Goëlette	1865	Westport, N.E.	Voilier	p. 10es p. 10es	47 0	13 8	6 4	20	Isaac Peters, navigateur, Westport, N.E.
64,042	Ellen C.	do	Brigantin	1873	Digby, N.E.	do	113 5	28 5	12 4	286	J. A. Hughes, navigateur, Digby, N.E.	
64,040	Elia P.	do	Goëlette	1874	Freeport, N.E.	do	47 0	17 4	5 5	23	John Denton, constructeur de navir, Freeport, N.E.	
37,069	Eliza Jane	Guyshoro	do	1861	Tracadie	do	62 4	19 5	7 9	46	J. Gerroir, Tracadie, N.E.	
48,368	Electric	do	do	1868	Tor Bay, N.E.	do	67 0	21 7	7 5	58	A. N. Whitman, Canso, N.E.	
35,954	Eliza Ann	Halifax	do	1850	Musquodoboit, N.E.	do	42 0	13 6	6 4	28	Simon Pelrine, Molasses Harbour, N.E.	
35,716	Elizabeth	do	do	1853	La Have, N.E.	do	52 5	15 4	7 0	43	Wm. Leslie, marchand, Spry Bay, N.E.	
35,922	Eliza	do	do	1844	Petite Riv., N.E.	do	36 3	10 8	5 7	15	J. Ehler, pécheur, Crow Harbour, N.E.	
.....	Eliza Ann	do	do	1831	Barrington, N.E.	do	47 0	15 5	8 1	48	Josiah Coffin, Eer., Barrington, N.E.	
36,022	Elizabeth	do	do	1854	Gabarous, N.E.	do	55 5	16 4	8 1	56	S. Foreman, marchand, Halifax, N.E.	
35,927	Eliza Hooper	do	do	1855	Fouché, N.E.	do	65 2	18 4	6 0	50	C. Huntington, marchand, Mira, N.E.	
36,335	Eliza	do	do	1860	Pomquet, N.E.	do	48 8	15 7	6 8	31	Eugimison Dayson, navigateur, Pomquet, N.E.	
42,329	Elsie	do	Brigantin	1862	Lunenburg, N.E.	do	82 0	23 0	10 1	112	Daniel Cronan, marchand, Halifax, N.E.	
53,595	Eleanor	do	Goëlette	1866	Sheet Harbour, N.E.	do	36 7	12 6	5 9	16	Ed. Thome, navigateur, Sheet Harbour, N.E.	
54,075	Eliza	do	do	1844	Barrington, N.E.	do	39 0	12 8	5 5	13	Richard Smith, navigateur, Barrington.	

Classé aux Lloyds américains.

57,689	Eliza	do	Brigantin	1868	Maitland, N.E.	do	126 8	29 4	12 7	322	J. Northup, marchand, Halifax, N.E.
57,713	Eliza	do	Brick	1868	Londonderry, N.E.	do	124 4	29 5	17 4	379	A. Fraser, charp. de nav., Londonderry, N.E.
35,719	Electra	do	Goëlette	1848	Petite Rivière, N.E.	do	49 2	17 0	7 3	29	L. E. Redden, navigateur, Chester, N.E.
57,722	Eliza Bell	do	Goëlette	1868	New Dublin, N.E.	do	46 0	16 9	6 9	30	Edward Kendrick, pécheur, Barrington.
53,811	Electric Flash	do	Goëlette	1869	Anse Vogler's, N.E.	do	67 0	21 0	7 6	53	D. D'Enremont, navigateur, Pubnico, N.E.
61,948	Ellen Eliza	do	Goëlette	1870	Chezetook, N.E.	do	42 0	15 0	5 9	21	Charles Conway, navigateur, Anse Ferguson, N.E.
61,965	Ellen Eliza	do	Goëlette	1870	do	do	47 8	16 7	7 0	32	Dennis Smith, navigateur, Chezetook, N.E.
64,860	Elie E. Butler	do	Brigantin	1871	Sheet Harbour, N.E.	do	86 6	24 0	10 8	135	Jas. Butler, marchand, Halifax, N.E.
64,881	Eliza A.	do	Goëlette	1872	Spry Bay, N.E.	do	57 1	17 5	8 4	39	Geo. Leslie, marchand, Spry Bay, N.E.
46,365	Ethea Jane	do	Goëlette	1865	Cornwallis, N.E.	do	57 5	16 5	7 0	35	T. Shepkins, navigateur, Anse Ferguson, N.E.
69,122	Ella, Voss	do	Barque	1875	Halifax, N.E.	do	173 0	34 5	21 4	884	Geo. I. Troop, marchand, Halifax, N.E.
69,144	Eleanor M. Cates.	do	Aucun	1869	Wilmington, E. U.	do	73 0	16 5	7 9	46	Cie. des min. de la B. des Glac., Cap Bret., N.E.
61,980	Elbe	do	Brigantin	1875	Barrington, N.E.	Voilier	92 0	24 9	10 2	123	F. W. Creighton, Halifax, N.E.
74,074	Elie	do	Brigantin	1876	Dublin Ouest, N.E.	do	84 0	24 0	9 7	116	D. Cronan, marchand, Halifax, N.E.
62,166	Elizabeth Ann	do	Goëlette	1865	Botsford, N.E.	do	59 4	18 2	7 9	46	K. McKeazie, Ile Bourlarde, N.E.
64,103	Elizabeth Ann	do	Goëlette	1866	Hayre aux Bouches, N.E.	do	94 0	28 3	10 6	173	Michael Crisp, marchand, hayre au Bourche, N.E.
69,185	Elba	do	Brigantin	1873	La Have, N.E.	do	117 5	28 3	12 7	308	W. J. Stears, marchand, Halifax, N.E.
51,791	Elizabeth	Liverpool	Goëlette	1866	Liverpool, N.E.	do	40 0	14 8	6 5	20	T. F. Campbell, Liverpool, N.E.
46,660	Ella Vail	do	Brigantin	1863	Weymouth, N.E.	do	91 5	25 3	12 6	198	Wm. Anderson
61,994	Elia	Lunenburg	Goëlette	1867	Baie Mahone, N.E.	do	52 6	17 6	7 2	32	Saml Bonell, Terre-neuve.
69,173	Ellen May	do	Goëlette	1873	Lunenburg, N.E.	do	68 0	20 6	8 5	60	D. Westhaver, navigateur, Lunenburg, N.E.
49,461	Eliza	Pugwash	Brigantin	1865	Fidmish, N.E.	do	94 9	23 3	10 5	140	Saml Taylor, Amherst, N.E.
46,003	Ella	Parsboro'	Brigantin	1863	Rivière Herbert, N.E.	do	97 0	25 0	11 2	167	J. E. Read, Rockport, N.B.
71,390	Elizabeth Ann	do	Goëlette	1877	Parraboro', N.E.	do	28 3	11 3	4 0	6	J. E. Wheaton, Parraboro' N.E.

Classé à l'Association Améric. des patrons de navir.

Classé aux Lloyds américains.

Classé aux Lloyds américains.

LISTE des navires inscrits sur les livres d'enregistrement du Canada, etc.—Suite.

Numero officiel.	Nom du navire.	Port d'enregistrement.	Gréement.	Année de sa construction.	Lieu de sa construction.	Voilier ou vapeur.	Dimensions enregistrées.			Tonnage.		Observations.
							Longueur.	Largeur.	Profondeur.	Tonnage brut.	Tonnage net.	
69,427	Ellie D.	Pictou.	Petite barq.	1874	Riv. Jean, N.E.	Voilier.	p. 10es	31 4	12 9	389	0	Classée aux Lloyds américains.
69,415	Elizabeth.	do	Goëlette.	1868	Antigonish, N.E.	do	33 0	12 1	4 8	12	A. McMillan, navigateur, Ile Wood, I.P.E.	do
38,554	Eliza Mary.	Sydney.	Goëlette.	Terreneuve.	do	47 2	14 2	6 3	21	A. McKenzie, marchand, St. Anne, C.B.	do
38,680	Eliza.	do	Goëlette.	1868	Bras D'Or, N.E.	do	63 1	18 2	6 9	41	J. Rudderham, marchand, Sydney, N.E.	do
38,693	Ellen Jane.	do	Goëlette.	1871	do	do	45 0	15 2	5 9	21	John Moore, navigateur, Bras D'Or, N.E.	do
69,160	Ellen.	do	Goëlette.	Inconnu.	do	61 2	17 3	7 2	44	J. B. Morfat, charp. de nav., Sydney-Nord, N.E.	do
69,161	Eliza Christie.	do	Goëlette.	1873	Bras D'Or, N.E.	do	84 6	23 2	10 6	113	Wm. Bonnell, navigateur, Terreneuve.	do
55,812	Elizabeth.	Shelburne.	Goëlette.	1866	Shelburne, N.E.	do	51 6	15 8	7 2	28	Isaac J. Acker, Shelburne, N.E.	Classée à l'Association Améric. des patrons de navir.
55,802	Elvie Allen.	do	Brigantin.	1866	do	do	117 5	27 5	12 11	268	John C. Gilkes, New-York, E.U.	do
61,597	Elizabeth.	do	Brigantin.	1876	Rivière du Jourdain, N.E.	do	78 0	22 6	9 6	104	Samuel Locke, Lockport, N.E.	do
75,616	Eliza Jane.	do	Goëlette.	1877	Pointe de Sable, N.E.	do	46 0	16 0	5 9	22	Thos. D. Goodick, Shelburne, N.E.	Classée au Bureau Véritas français.
71,191	Ella Moore.	Windsor.	Barque.	1867	Cornwallis, N.E.	do	136 0	30 1	14 6	391	D. E. et C. F. Eaton, Cornwallis, N.E.	do
72,188	Ellershausen.	do	Barque.	1876	do	do	144 0	31 5	18 2	607	J. E. Woodworth, Cornwallis, N.E.	do
38,189	Elizabeth.	Yarmouth.	Goëlette.	1861	Meteghan, N.E.	do	44 8	15 0	7 0	20	Jas. Nickerson, Argyle, N.E.	do

38,253	Ellen Augusta.	do	Goëlette.	1859	Yarmouth, N.E.	do	30 1	10 5	4 5	10	B. Landers, Yarmouth, N.E.	Classé aux Lloyds américains.
49,411	Ellen.	do	do	1864	Argyle, N.E.	do	51 6	17 4	6 5	28	G. S. Brown, Yarmouth, N.E.	do
61,804	Elizabeth Eve-ratt.	do	Navire.	1870	Port Gilbert, N.E.	do	167 4	34 4	21 0	893	J. K. Ryerson, Yarmouth, N.E.	do
38,743	Elizabeth Jane.	Chatham.	Goëlette.	1867	Miramichi.	do	46 5	14 3	5 7	18	Jno. McName, comté de Wellington, Kent.	do
72,096	Elida.	do	Brigantin.	Inconnu.	do	39 0	25 2	14 6	266	George McLeod, Richibouctou, N.B.	Classé aux Lloyds anglais.
71,053	Eleanor.	Dorchester, N.B.	Barque.	1876	Dorchester, N.B.	do	161 7	34 3	17 7	714	Jno. Mookier, Port-Philip, N.E.	do
72,198	Eleanor.	St. Jean.	Brigantin.	1874	Green Oak, co. Colchester, N.B.	do	125 7	28 9	12 9	299	James G. Jordan, St. Jean, N.B.	do
54,455	Eleanor Jane.	do	Goëlette.	1866	Long Reach, N.B.	do	74 6	25 0	6 8	74	Joseph E. Woodworth, Oak Point, N.E.	do
64,578	Electa.	do	Barque.	1872	St. Martin, N.B.	do	127 8	29 3	17 3	466	Howard D. Troop, St. Jean, N.B.	do
72,292	Elgin.	do	do	1877	Hopewell, N.B.	do	138 8	31 3	18 2	549	Abner E. McClellan, Hopewell, N.B.	do
59,101	Eliza A. Kenney.	do	Navire.	1867	Grauville, N.E.	do	173 8	37 6	22 2	1080	Troop et Fils, St. Jean, N.B.	Classé à l'Association Améric. des patrons de navir.
64,455	Eliza B. Beard.	do	Goëlette.	1870	Carleton, St. Jean, N.B.	do	90 0	24 2	6 8	101	Timothy McCarthy, St. Jean, N.B.	do
56,950	Eliza S. Milligan.	do	Barque.	1874	Rothsay, King's Co., N.B.	do	168 5	34 9	19 7	885	Jas. Milligan, St. Jean, N.B.	Classée aux Lloyds américains.
59,128	Elizabeth.	do	Goëlette.	1867	Shemogue, com. Westmoreland-N.B.	do	41 7	15 0	6 6	23	Francis Dougay, Boisford, N.B.	do
50,577	Ella.	do	do	1864	Musquash, N.B.	do	79 8	24 5	9 0	102	William Grandell, Musquash, N.B.	do
64,617	Ella Olifton.	do	do	1872	Grande Baie, N.B.	do	90 0	23 7	7 2	104	Chas. E. Seammell, St. Jean, N.B.	do
64,461	Ella J.	do	Bat. à bois.	1869	Greenwich, N.B.	do	70 4	24 0	6 2	56	Forest W. Williams, Kingston, N.B.	do
54,459	Ella Louisa Dowling.	do	Goëlette.	1867	Westfield, N.B.	do	77 2	24 7	8 0	85	Joseph Johnson, Grandville, N.E.	do
54,168	Ellen.	do	do	1865	Carleton, N.B.	do	82 0	25 0	8 8	120	Ezekiel McLeod, St. Jean, N.B.	do
69,980	Ellen F.	do	Bat. à bois.	1874	Canning, N.B.	do	78 0	26 0	6 6	83	Vincent S. White, St. Jean, N.B.	do
59,108	Ellen H.	do	Brigantin.	1867	St. Jean, N.B.	do	96 0	26 2	11 0	192	Timothy McCarthy, St. Jean, N.B.	do
72,371	Elyasia A.	do	Goëlette.	1877	Harvey, N.B.	do	72 3	22 1	8 3	88	William C. Anderson, Waterside, Harvey, N.B.	do
35,371	Eliza Ann McAdam.	St. André.	Brigantin.	1869	St. André, N.B.	do	96 0	25 0	10 3	168	John McAdam, St. Stephens, N.B.	do

LISTE DES NAVIRES inscrits sur les livres d'enregistrement du Canada, etc.—Suite.

Numéro officiel.	Nom du navire.	Port d'enregistrement.	Grément.	Année de sa construction.	Lieu de sa construction.	Voilier ou vapeur.	Dimensions enregistrées.		Tonnage brut des vapeurs.	Tonnage enregistré.	Observations.
							Longueur.	Profondeur.			
38,244	Eliza Jane.....	St. André.....	Goëlette.....	1845	Westport, N.B.	Voilier.....	p. 10es 44 2	p. 10es 6 4	27 John Greenlaw, pécheur, West Isles.	
51,735	Elien Gertrude.....	do	do	1831	Newburyport, E.U.	do	55 5	14 8	30 John Adams, Ile au Cerf, N.B.	
.....	Elf.....	Montréal	Barge.....	1856	Montréal.....	do	90 5	17 2	89 Stephen St. Dennis, Montréal.	
.....	Eliza Jane.....	do	Barge.....	1855	do	do	104 6	20 4	160 Thos. Hart, Montréal.	
.....	Elfin.....	do	Vapeur.....	1864	do	Double hélice.	85 4	17 2	108	86 Compagnie de transport de Montréal.	
.....	Elro.....	do	Barge.....	1865	do	Voilier.....	93 7	19 0	87 P. Reemy, marchand de bois, Montréal.	
.....	Ella.....	do	Barge.....	1867	do	do	93 8	18 8	100 J. B. Blanchard, Montréal.	
.....	Elbe.....	do	Barge.....	1867	do	do	91 1	18 1	93 John R. Booth, Ottawa.	
33,463	Elk.....	do	Barge.....	1851	Sorel, P.Q.	do	106 9	20 6	162 Cie. de transport St. Laurent et Chicago.	
33,554	Elizabeth.....	do	Goëlette.....	Inconnu.....	do	75 4	19 5	51 David Millard, Fort Burwell, Ont.	
51,674	Elien Jeffers.....	do	Vapeur.....	1864	Philadelphia, E.U.	A hélice.....	56 0	12 8	33	14 Jao. Bonner, Belleville, Ont.	
61,148	Elizabeth Anne.....	do	Goëlette.....	Inconnu.....	Voilier.....	44 0	10 5	17 George Johnson, Port Credit, Ont.	
71,616	Eliza.....	do	Sloop.....	1873	Yamaska, P.Q.	do	107 0	22 6	117 A. Lavallie, Sorel, P.Q.	
32,873	Eliase.....	Québec.....	Barge.....	1854	St. Pierre les Becquets, P.Q.	do	78 6	23 5	118 R. Chaillez, St. Pierre les Becquets, P.Q.	
33,077	Eleonore.....	do	Goëlette.....	1854	do	do	93 6	23 0	135 Léon Gariépy, Deschambault, P.Q.	
36,620	Elmina.....	do	Barge.....	1859	Grondines, P.Q.	do	88 0	22 6	96 Olivier Portelaice, Grondines, P.Q.	
46,187	Eleanor Wood.....	do	Barque.....	1863	Québec.....	do	145 1	29 2	17 5	534 Dan. Glaister, Maryport, G.B.	

Classée aux Loyais américains.

46,186	do	Goëlette.....	1861	St. Jean, Fort Joli, P.Q.	do	57 0	20 5	6 1	41 P. Lafrance, Lévis, P.Q.
51,548	Eleonor.....	do	do	1864	Ste. Croix, P.Q.	do	59 0	19 0	5 9	37 F. Lemay dit Loudrier, Arthabaska, P.Q.
36,316	Elmira.....	do	do	1860	Havre du Pays, N.E.	do	57 8	17 9	7 1	34 C. E. Parsons, Baie des Isles, Terrebonne.
55,945	Eleonore.....	do	Barque.....	1868	Québec.....	do	154 2	31 0	19 6	680 P. V. Valin, Québec.
59,909	Elizabeth.....	do	Goëlette.....	1863	Malbaie, P.Q.	do	50 0	15 0	5 7	27 Luc Cormier, Pointe aux Esquimaux, P.Q.
59,975	Elmina.....	do	Barge.....	1870	Deschambault.....	do	92 0	23 6	8 7	131 O. Portelaice, Grondines, P.Q.
64,998	Elizabeth.....	do	Barge.....	1872	Lévis, P.Q.	do	104 0	22 6	8 1	131 John Baile, Québec.
66,025	Elle.....	do	Brigantin.....	1872	Baie St. Paul, P.Q.	do	85 2	22 3	10 2	121 Léandre Bouchard, Les Époulements, P.Q.
66,068	Ella.....	do	Barque.....	1873	Québec.....	do	178 0	36 0	21 2	985 P. V. Valin, Québec.....
69,550	Elephant.....	do	Barge.....	1856	do	do	85 6	21 0	11 0	114 J. M. Laird, Québec.
73,012	Elisa.....	do	Barge.....	1875	St. Jean Deschallons, P.Q.	do	82 7	21 5	6 4	81 Joseph Robillard, Lévis, P.Q.
.....	Elk.....	Hamilton	Goëlette.....	1856	Port Robinson, Ont.	Voilier.....	102 0	21 2	10 0	180 E. H. Butler, Hamilton, Ont.
.....	Eleanor.....	Kingston	Vapeur.....	1866	Bedford Mills, Ont.	A hélice.....	47 0	10 3	6 8	25	7 J. Chaffey, Bedford Mills, Ont.
.....	Eliza Fisher.....	do	Goëlette.....	1867	Portsmouth, Ont.	Voilier.....	94 2	24 4	7 3	137 R. McDougal, Cobourg, Ont.
.....	Elizabeth.....	do	Sloop.....	1869	Smith's Falls, Ont.	do	83 8	17 8	4 5	83 L. Elgin Marlborough, Ont.
.....	Elm.....	do	Barge.....	1857	Bedford Mills, Ont.	do	100 9	20 5	5 3	100 G. Chaffey, Kingston, Ont.
.....	Elm.....	do	Barge.....	1873	Kingston, Ont.	do	150 0	23 6	6 3	146 P. A. Harris, Ottawa, Ont.
.....	Eliswood.....	do	Vapeur.....	1865	Bedford Mills, Ont.	A hélice.....	49 1	11 8	5 9	39	17 J. Chaffey, Bedford Mills, Ont.
71,063	Eliza Boner.....	Napanee.....	do	1874	Mill Point, Ont.	do	54 7	13 6	6 5	25	12 J. Bonner, Belleville, Ont.
71,067	Ella Murton.....	do	Goëlette.....	1875	do	Voilier.....	118 3	26 2	10 1	229 Banque de Commerce d'Hamilton, Ont.
.....	Elizabeth.....	Owen Sound	do	1867	Owen Sound, Ont.	do	59 0	13 2	5 8	40 John Golding, Toronto, Ont.
.....	Elien Theresa.....	P't Burwell..	do	1871	P't Burwell, Ont.	do	86 1	20 0	7 0	107 W. H. Ryerse, Port Ryerse, Ont.
.....	Eliza White.....	do	do	1867	Port Bruce, Ont.	do	90 0	20 2	8 1	128 Thos. H. Jones, Port Hope, Ont.
71,133	Eliza Allan.....	Port Dover..	do	1875	Port Dover, Ont.	do	84 6	21 1	7 7	110 Wm. Allan, P't Dover, Ont.
.....	Elgin.....	Port Stanley	Barque.....	1874	Ste. Catherine, Ont.	do	139 0	23 3	11 8	368 Samuel Shepherd, Port Stanley, Ont.
.....	Elijan Windsor	Wallaceburg	Vapeur.....	1871	Sombra, Ont.	A hélice.....	85 0	22 0	5 4	68	37 Joseph Stover, Sombra, Ont.

Classée au Bureau Véritas français.

Liste des navires inscrits sur les livres d'enregistrement du Canada, etc. — Suite.

Nombre officiel.	Nom du navire.	Port d'enregistrement.	Grément.	Année de sa construction.	Lien de sa construction.	Voilier ou vapeur.	Dimensions.		Tonnage.	Observations.
							Longueur.	Largeur.		
							p. 10es p. 10es			
	Ella.....	Wallaceburg	Chaland.....	1873	Bay City, Mich., E.U.	Voilier.....	101 3	24 0	4 5	80 Daniel McGregor, Wallaceburg, Ont.
64,141	Eliza.....	Victoria, B.C.	Goëlette.....	1872	Sanwich, B.C.	do.....	79 8	25 1	4 8	48 J. Middleton, Victoria, B.C.
61,397	Electer.....	Charlottetown.	do.....	1872	Richibouctou, N.B.	do.....	78 0	22 3	3 3	76 John F. Robertson, Charlottetown.
66,401	Elfin.....	do.....	Vapeur.....	1872	Georgetown, I.P.E.	Aubes.....	81 0	21 6	7 4	34 Le Président, bureau des Travaux, I.P.E.
73,064	Eliza.....	do.....	Briganin.....	1875	Fortune Bridge, I.P.E.	Voillier.....	101 0	24 2	12 9	226 Jas. Duncan et Cie., Charlottetown, I.P.E.
71,480	Elizabeth.....	do.....	Goëlette.....	1875	Pinette, I.P.E.	do.....	39 3	14 1	5 7	19 Neil McDougall, Charlottetown, I.P.E.
71,423	Elizabeth.....	do.....	Barque.....	1871	Baie Egmont, I.P.E.	do.....	126 6	27 9	14 9	349 Angus McMillan, Summerside, I.P.E.
66,244	Elizabeth Ann.	do.....	Goëlette.....	1871	New London, I.P.E.	do.....	44 8	15 4	5 8	24 D. M. McIntyre, New London, I.P.E.
57,476	Emma E. Potter.	Annapolis.....	do.....	1870	Clements, N.E.	do.....	92 0	24 0	9 4	146 Samuel Potter, négoc., Clementsport, N.E.
38,343	Emily.....	Ariohat.....	do.....	1828	Etats-Unis.....	do.....	53 0	16 2	6 9	32 Joshua Briggs, Port Hood, N.E.
59,361	Emma Brown.	Barrington.....	do.....	1861	Essex, E.U.	do.....	69 0	19 6	7 4	47 Ed. Nickerson, Barrington, N.E.
54,347	Emma.....	Digby.....	do.....	1848	Grand Manan, N.E.	do.....	32 5	10 8	4 8	9 Joseph Johnson, cultivateur, Grenville, N.E.
33,039	Emily.....	Halifax.....	do.....	1839	Yarmouth, N.E.	do.....	44 0	14 3	7 5	45 Duncan McPhee, cultivateur, Sheet Harbour.
37,815	Emma.....	do.....	do.....	1851	Chique de Green, N.E.	do.....	69 0	20 4	9 7	89 John E. Wright, marchand, Dartmouth, N.E.
34,755	Emerald.....	do.....	do.....	1845	La Have, N.E.	do.....	42 2	13 7	6	28 Warren Crowell, cultivateur, Barrington, N.E.

35,986	Emily.....	do.....	Goëlette.....	1853	Sheet Harbour, N.E.	do.....	49 7	15 0	6 7	38 Jas. G. Oreighton, marchand, Halifax, N.E.
48,130	Emma.....	do.....	Goëlette.....	1864	Pomquet, N.E.	do.....	86 4	26 6	10 2	153 E. W. Randall, marchand, Antigonish, N.E.
39,087	Emma.....	do.....	Goëlette.....	1856	Trois-Rivières, I.P.E.	do.....	61 7	17 8	7 6	39 Henry Balsom, navigateur, Sheet Harbour, N.E.
54,119	Emily Jane.....	do.....	Goëlette.....	1866	Chestercook, N.E.	do.....	49 0	17 3	7 0	34 John Murphy, navigateur, Tête du Hibou, N.E.
54,133	Emma.....	do.....	Goëlette.....	1867	Chester, N.E.	do.....	47 1	16 2	6 8	25 J. C. Russell, marchand, Halifax.
49,127	Emily.....	do.....	Goëlette.....	1853	Hampden, E.U.	do.....	66 5	19 4	7 0	50 Isaac Hickman, navigateur, La Have, N.E.
64,832	Emma.....	do.....	Barque.....	1871	Maitland, N.E.	do.....	171 7	35 8	21 3	897 Chas. Cox, marchand, Maitland, N.E.
69,080	Emma F. Prindle.	do.....	Goëlette.....	1853	Essex, E.U.	do.....	68 0	19 6	7 1	50 Jno. R. Graham, négoc., Antigonish, N.S.
55,829	Emma McMillan.	Liverpool.....	Goëlette.....	1867	Rivière du Sablé, N.E.	do.....	45 9	15 3	5 9	20 Jas. Buchanan, Liverpool, N.E.
37,632	Emerald.....	Lunenburg.....	Goëlette.....	1847	La Have, N.E.	do.....	45 3	15 2	7 0	27 J. H. Publicover, navigateur, Blandford, N.E.
69,190	Emma.....	do.....	Goëlette.....	1874	do.....	do.....	53 0	17 7	7 6	37 Jacob Lohnes, navigateur, La Have, N.E.
75,569	Empress.....	do.....	Goëlette.....	1877	do.....	do.....	60 0	20 0	7 6	47 Jas. Lohnes, navigateur, La Have, N.E.
72,601	Emeline.....	Maitland.....	Briganin.....	1875	Maitland, N.E.	do.....	117 4	27 9	12 7	303 T. E. Kenny, Halifax, N.E.
35,870	Emblem.....	Pictou.....	Goëlette.....	1854	Ste. Marie, N.E.	do.....	62 0	19 0	8 6	57 Jos. Eisenhaer, navigateur, Chester.
69,422	Embla.....	do.....	Barque.....	1873	New Glasgow, N.E.	do.....	142 8	30 3	21 0	598 J. W. Carmichael, marchand, New Glasgow, N.E.
64,714	Emilie B.....	Pt. Hawkesbury.	Goëlette.....	1873	Pte. Hawkesbury, N.E.	do.....	48 0	16 5	6 6	29 Michael McDonald, St. Pierre, N.E.
38,820	Emily.....	Sydney.....	Goëlette.....	1854	Louisburg, N.E.	do.....	41 4	11 9	5 7	14 C. McAlpine, marchand, Louisburg, N.E.
61,544	Emma Jane.....	Shelburne.....	Goëlette.....	1866	Rivière du Jourdain, N.E.	do.....	39 0	14 7	5 8	15 Abram Lloyd, Rivière du Jourdain, N.E.
66,496	Emma Frances.	Windsor, N.S.	Barque.....	1872	Cornwallis, N.E.	do.....	145 0	36 0	17 0	587 C. W. Bortaux, New-York, N.E.
66,513	Emma Paysant.	do.....	Barque.....	1873	Newport, N.E.	do.....	170 9	35 0	21 3	846 G. P. Paysant, Windsor, N.E.
72,141	Emma L. Shaw.	do.....	Briganin.....	1874	Walton, N.E.	do.....	149 6	32 4	17 9	567 Mark Shaw, New York, N.E.
38,132	Emily Little.....	Yarmouth.....	Goëlette.....	1860	Tusket, N.E.	do.....	49 8	16 0	6 4	25 S. Harris, Annapolis, N.E.
37,945	Emma.....	do.....	Goëlette.....	1853	Argyle, N.E.	do.....	52 0	15 5	7 0	28 J. Muse, Argyle, N.E.

Classée aux Lloyds américains.

Classé aux Lloyds américains.

Classée en Bureau Véritas français.

Classé aux Lloyds américains.

LISTE des navires inscrits sur les livres d'enregistrement du Canada, etc.—Suite.

Numéro Officiel.	Nom du navire.	Port d'enregistrement.	Grément.	Année de sa construction.	Lieu de sa construction.	Voilier ou vapeur.	Dimensions enregistrées.			Tonnage		Observations.
							Longueur.	Largeur.	Profondeur.	Tonnage brut des vapeurs.	Tonnage enregistré.	
57,155	Emma Parker.	Yarmouth	Barque	1869	Tusket, N.E.	Voilier	p. 10es p. 10es p. 10es	140 8	28 9	18 2	496	N. Churchill, Yarmouth, N.B.
61,798	Emily Lawther	do	Barque	1870	Argyle, N.E.	do	160 0	34 5	20 0	769	J. W. Moody, Yarmouth, N.E.
61,515	Emblem	do	Goëlette	Etats-Unis	do	62 2	18 0	7 7	48	A. F. Stoneman, Yarmouth, N.E.
71,357	Emma Gidney.	Weymouth	Goëlette	1876	Anse du Sablé, N.E.	do	61 0	18 5	7 5	47	Samuel Gidney, Weymouth, N.E.
75,857	Emily Babine.	do	Goëlette	1877	Clare, Digby, N.E.	do	82 0	23 8	8 6	90	Joseph Babine, Weymouth, N.E.
61,352	Emeline	Chatham	Goëlette	1868	New Bandon, N.B.	do	82 0	22 6	10 5	120	R. Dawson, New Bandon, N.B.
64,614	Emily Raymond.	St. Jean	Brigantin	1872	Digby, N.B.	do	109 0	28 8	11 8	291	William E. Vroom, St. Jean, N.B.
64,484	Emily Waters	do	Brigantin	1870	St. Jean, N.B.	do	112 9	28 2	13 0	310	Gustavus Vaughan, Nouvelle-Orléans, N.B.
35,403	Emma	do	Goëlette	1861	Calais, Maine, E.U.	do	90 0	25 8	7 7	121	Samuel Ducham, St. Jean, N.B.
42,697	Emma	do	Goëlette	1862	Dorchester, N.B.	do	59 7	18 1	7 5	45	John Irving, Dover, co. de Westmoreland, N.B.
59,222	Emma	do	Goëlette	1869	Grand Lac, N.B.	do	75 1	24 8	6 5	68	David L. Pitt, fils, Portland, N.B.
66,926	Emma	do	Goëlette	1873	Musquash, N.B.	do	41 6	12 7	5 1	13	D. Thompson, havre de Chance, St. Jean, N.B.
64,502	Emma C. Scammell.	do	Barque	1871	Portland, N.B.	do	138 5	30 1	16 9	531	Charles E. Scammell, St. Jean, N.B.
64,643	Emma J. Shanks.	do	Goëlette	1872	Hampton, comté d'Annapolis, N.E.	do	86 8	26 4	8 2	136	Timothy McCarthy, St. Jean, N.B.
73,306	Emma Marr.	do	Barque	1877	St. Martin, N.B.	do	163 9	33 4	19 7	799	Francis Tuffs, St. Jean, N.B.

108

35,001	Emperor	do	Bat. à bois	1843	Kingston, N.B.	do	55 9	15 4	5 6	31	John Barnett, Peterborough, co. King, N.B.
35,250	Emperor	do	Goëlette	1857	Dorchester, N.B.	do	42 0	11 3	5 6	20	Frank Colpals, Dorchester, N.B.
35,120	Empress	do	Bat. à bois	1855	Grand Lac, N.B.	do	71 0	22 5	5 5	77	Nehemiah Lee, Greenwood, N.B.
53,157	Empress	do	Vapeur	Carleton, St. Jean	A. anbes	206 0	29 2	11 5	930	660	Small et Hatheway, St. Jean, N.B.
72,272	Empress of India.	do	Navire	1876	Tynemouth, St. Jean	Voilier	222 2	41 1	24 8	1713	Troop et Filis, St. Jean, N.B.
72,238	Enau	do	Bat. à bois	1873	Cambridge, N.B.	do	70 0	24 8	7 2	66	John Colwell, Cambridge, N.B.
59,382	Emma J. Storey	St. André	Goëlette	Bristol, Maine, U.S.	do	45 2	18 2	5 0	28	James W. Ingersoll, Grand Manan, N.B.
35,457	Emma	do	do	Brook Haven, RU	do	47 3	16 8	4 4	20	John Lord, St. Stephen, N.B.
39,069	Emerald	Gaspé, P.Q.	do	1856	Ile du Prince-Edouard	do	60 2	18 6	7 4	40	H. Le Boutillier, Gaspé, P.Q.
.....	Empereur de France.	do	Barge	1855	St. François, P.Q.	do	68 0	18 0	3 1	28	Joseph Forcier, St. François, P.Q.
.....	Emma	do	Barge	1864	Montréal	do	93 7	18 8	6 9	109	Cie. de transport de Montréal et Ottawa
.....	Empereur	do	Barge	1861	Pierreville, P.Q.	do	70 1	17 4	4 0	30	H. Gill, Pierreville, P.Q.
.....	Empress	do	Barge	1863	do	do	81 5	19 8	4 7	49	Jean Robitaille, Sorel, P.Q.
61,169	Emma Munson	do	Barge	1866	Alfred, P.Q.	do	88 4	18 0	4 4	60	W. Graham, Vandreuil, P.Q.
74,211	Empereur du Fleuve.	do	Barge	1864	Yamaska, P.Q.	do	87 8	22 3	5 6	81	F. Lapierre, Pierreville, P.Q.
39,649	Emelle Ade-Quebec.	do	Barge	1863	Pierreville, P.Q.	do	75 1	20 8	4 6	61	H. Gill, Pierreville, P.Q.
48,157	Emelle	do	Vapeur	1873	Buffalo, E.U.	A hélice	64 5	12 1	6 8	32	13	A. E. Munson, Cobourg, Ont.
46,676	Emelle	do	Sloop	1872	St. François, P.Q.	Voilier	96 5	22 6	6 1	95	Edward Verille, St. François, P.Q.
46,998	Emelia	do	do	1873	Marie, P.Q.	do	75 0	22 0	9 8	89	John Cyr, Québec.
52,467	Emelle	do	do	1848	Gronlines, P.Q.	do	75 0	20 2	6 7	81	Docté Morin, Champlain, P.Q.
53,819	Emelia	do	do	1863	Lotbinière, P.Q.	do	73 2	22 6	7 2	71	T. Dussault, St. Jean Deschailons, P.Q.
53,849	Emma	do	do	1863	St. Alphonse, P.Q.	do	55 0	18 0	7 2	40	David Boulanger, Trois Pistoles, P.Q.
.....	do	do	1864	Saguenay, P.Q.	do	51 0	17 1	6 2	30	Joseph Saguen, Saguenay, P.Q.
.....	do	do	1864	Lotbinière, P.Q.	do	63 8	20 0	6 5	47	Nere. A. Beaudet, Lotbinière, P.Q.
.....	do	do	1831	L'Islet, P.Q.	do	59 0	20 0	5 8	40	Joseph Farfard, L'Islet, P.Q.

109

LISTE des navires inscrits sur les livres d'enregistrement du Canada, etc.—Suite.

Numéro officiel.	Nom du navire.	Port d'enregistrement.	Année de sa construction.	Lieu de sa construction.	Voilier ou vapeur.	Dimensions enregistrées.			Tonnage		Observations.
						Longueur.	Largeur.	Profondeur.	Tonnage brut des vapeurs.	Tonnage net.	
64,978	Emmanuel	Québec	1871	St Antoine de Tilley, P.Q.	Voilier	89 8	23 0	7 4	104	0	Gignac, St. Colombar, co. de Québec.
66,028	Emerillon	do	1870	Baie St. Paul, P.Q.	do	37 0	12 0	5 8	14	0	A. A. Dorton, Montréal.
69,666	Emeralesse	do	1874	Cap Santé, P.Q.	do	57 1	17 5	5 4	28	0	Godroy, Bayeur, Berthier, P.Q.
69,671	Emelie	do	1874	Saguenay, P.Q.	do	83 4	22 9	8 7	101	0	Antoine Gagnon, Ste. Anne, Saguenay, P.Q.
73,019	Emimé V	do	1875	Cap Châtte, P.Q.	do	140 4	31 2	13 3	413	0	Archibald Ross, London, G.B.
	Emmâ	Amherstburg	1867	Anderson	do	57 0	16 0	3 0	37	0	James Laframboise.
	Emélie	Kingsdon	1868	Howe Island, Ont.	do	61 0	15 5	5 2	39	0	S. Sharbars, Ile Howe.
72,576	Empress	do	1876	Baie Sealey, Ont.	do	84 0	19 3	5 3	62	0	W. Richardson, baie Sealey.
	Emerald	Ottawa	1845	Aylmer, P.Q.	A aubes	140 0	19 0	8 5	174	0	Compagnie de transport d'Ottawa.
73,946	Empress	do	1876	Rembroke	do	114 6	16 5	6 5	188	0	Neilson Flowers, Ottawa.
75,452	Emaroy	do	1867	Ticondongo	Voilier	86 0	14 7	6 6	79	0	Neilson Flowers, Ottawa.
	Emily May	Toronto	1861	Bell Ewart	A aubes	144 0	21 3	7 8	362	0	Henry S. Howland, Toronto.
72,998	Empress of India	do	1876	Mt Point, Ont.	A hélice	170 0	26 0	8 5	336	0	James S. McQuaig, Pictou, Ont.
	Emerald	do	1872	Port Colburne, Ont.	Voilier	139 0	24 0	12 3	394	0	P. Larkin, St. Catharines.
40,390	Emma	Victoria, B.C.	1867	Madison, U. E.	A hélice	83 5	13 5	5 7	35	0	R. Brodrick, Victoria, B.C.
66,306	Emerald	Charlotte-town.	1872	Sea Cow Pond, I.P.E.	Voilier	73 0	22 3	7 8	81	0	Wm. Richards, Bideford, I.P.E.

110

Classé au Bureau Vertias français.

71,412	Emerald	do	1874	Rivière Murray, I.P.E.	do	46 1	14 8	6 4	25	0	Wm. McLean, Rivière Murray, I.P.E.	
71,416	Emilienne	do	1874	Baie Egmont, I.P.E.	do	68 6	19 2	7 7	66	0	U. C. Trudelle, baie Egmont, I.P.E.	
74,167	Emma	do	1876	Miminesash, I.P.E.	do	118 7	26 0	14 9	288	0	James Duncan, Charlottetown.	
74,172	Emma	do	1876	Cardigan B'dge, I.P.E.	do	64 2	21 7	7 6	65	0	Jno. Sellar, Charlottetown.	
37,397	Endeavour	Guyshoro'	do	Pomquet, N.E.	do	82 6	22 2	9 2	95	0	McDonald et Frazer, Antigonish.	
36,288	Enterprise	Halifax	do	Chequetook, N.E.	do	36 4	12 3	5 8	19	0	Stephen Walsh, épicier, Halifax, N.E.	
35,693	Endeavour	do	1851	Weymouth, N.E.	do	55 4	14 1	7 2	38	0	Thomas O. Kinneer, marchand, Halifax.	
36,280	Enterprise	do	1860	Baie Marguerite, N.E.	do	46 8	15 7	6 5	22	0	Galeton Gerroir, nav. D'Escousse, N.E.	
35,971	Enterprise	do	1847	Sable River, N.E.	do	50 5	15 1	6 9	26	0	Edward H. Nickerson, navigateur, Barrington, N.E.	
41,538	Enterprise	do	1859	Havre aux Saveges, N.E.	do	49 3	17 2	6 9	29	0	Edward Sterling, nav. Sheet Harbour, N.E.	
41,815	Enoch Banner	do	1861	Ste. Anne, N.E.	do	42 4	15 9	7 2	32	0	Henry Linden, navigateur, baie Tor, N.E.	
61,911	Enterprise	do	1869	Chester, N.E.	do	37 0	15 3	5 8	16	0	Nathan Eismor, fabricant, Chester, N.E.	
36,447	Enchantress	Yarmouth	do	Shelburne, N.E.	do	58 5	17 4	7 1	35	0	E. D'Entremont, Publisher, N.E.	
66,260	Endeavour	Charlotte-town.	do	Pierre Jacques, I.P.E.	do	40 3	13 5	5 1	16	0	Arthur Ramsay, Pierre Jacques, I.P.E.	
59,796	Enterprise	do	1870	Pinette, I.P.E.	do	42 6	14 2	5 4	18	0	David Bell, New London, I.P.E.	
61,374	England	Chatham, N.B.	do	Miramichi	do	69 0	21 7	8 6	74	0	Ministre de la Marine, Ottawa.	
72,305	Endeavour	St. Jean	do	Cap Hopewell, N.B.	do	67 0	21 7	7 4	65	0	Joseph Cook, Hopewell, N.B.	
64,509	Enigma	do	1871	St. Martin, N.B.	do	148 3	32 5	18 6	649	0	George Bedell, St. Martin, N.B.	
64,539	Enterprise	do	1871	Indiantown, St. Jean, N.B.	A aubes	77 3	20 0	5 0	28	0	Cie. de bateaux passeur Millidgeville, de Millidgeville, N.B.	
36,677	Enterprise	do	1852	Grand Lac, N.B.	Voilier	66 5	19 0	6 0	68	0	Jno. Price, Hampstead, N.B.	
59,145	Enterprise	do	1868	Shemogue, com. de Westmoreland, N.B.	do	55 2	18 7	7 4	42	0	William Peacock, Botsford, N.B.	
	Engineer	Montréal	do	1867	Montreal	do	61 0	14 0	7 2	59	0	Jno. R. Booth, Ottawa.
	Energy	do	do	1872	do	109 0	23 2	9 3	194	0	Cie. de transport de Montréal.	

Classée aux Lloyd's anglais.

Classée aux Lloyd's américains.

LISTE DES NAVIRES INSCRITS SUR LES LIVRES D'ENREGISTREMENT DU CANADA, etc.—Suite.

Numéro officiel.	Nom du navire.	Port d'enregistrement.	Grément.	Année de sa construction.	Lieu de sa construction.	Voilier ou vapeur.	Dimensions.			Tonnage.		Observations.
							Longueur.	Largeur.	Profondeur.	Tonnage brut des vapeurs.	Tonnage enregistré.	
33,543	Enterprise.....	Montréal.....	Goëlette.....	1855	Wilson's Creek, E.U.	Voilier.....	p. 10es p. 10es	19 4	7 3	89 0	93	George Hicks, Marysburg
46,983	Engedi.....	Iles de la Madeleine.	do	1862	Shelburne, N.E.	do	50 0	16 0	6 3	25	Julian Boudreau, Point Esquimaux, Labrador
33,274	Enterprise.....	Québec.....	do	1856	Québec.....	do	86 0	23 0	8 3	124	Louis Beaudouin, Champlain, P.Q.
46,985	Enterprise.....	do	Vapeur.....	1863	Montréal.....	A hélice.....	90 0	24 5	9 0	133	90	Commissaire du havre, Québec.
13	Enterprise.....	Dunnville.....	Barge.....	1863	Dunnville, Ont.	Voilier.....	105 0	23 3	7 5	120	E. et E. Baxter, Cayuga, Ont.
.....	Energy.....	Kingston.....	Barge.....	1853	Montréal.....	do	110 0	26 9	9 0	182	Compagnie de transport, Montréal.
.....	England.....	do	Barge.....	1863	Brockville, Ont.	do	147 2	27 9	10 2	411	W. Jones, Belleville, Ont.
.....	Enterprise.....	Ottawa.....	Vapeur.....	1869	Carleton Place, Ont.	A aubes.....	85 6	14 3	4 0	60	38	Peter McLaren, Carleton, Ont.
.....	Enterprise.....	Port Dover.....	Goëlette.....	1864	Long Point, Ont.	Voilier.....	40 5	11 0	4 8	16	J. T. Beard, Oakville, Ont.
.....	Enterprise.....	Port Hope.....	do	1871	Port Hope, Ont.	do	90 0	17 0	6 8	105	J. H. Way, Whitby, Ont.
.....	Enterprise.....	Ste. Catherine.	Vapeur.....	1864	St. Catherine, Ont.	A hélice.....	172 8	28 4	12 2	1047	677	T. R. Merritt, St. Catharines.
.....	Enterprise.....	do	Chaïan.....	1863	Port Robinson, Ont.	Voilier.....	89 0	21 0	7 0	136	E. Winton, Ste. Oatharine.
74,983	Enterprise.....	Wallaceburg.....	Vapeur.....	1874	Dresden, Ont.	A hélice.....	120 0	25 0	9 4	197	137	Hugh Currie, Dresden, Ont.
40,025	Eolus.....	Digby.....	Goëlette.....	1853	Westport, N.E.	Voilier.....	66 0	17 2	9 3	80	Robert Brown, marchand, Yarmouth, N.E.
59,446	Eolian.....	Parrishoro'.....	Goëlette.....	1874	Parrishoro', N.E.	do	61 9	19 2	8 0	56	Charles Smith, Parrishoro', N.E.
.....	Eos.....	Montréal.....	Barge.....	1860	Montréal.....	do	95 0	18 2	5 2	93	W. L. Eager, Montréal.
75,527	Eppie.....	do	Goëlette.....	1873	Mosie, P.Q.	do	69 5	22 0	7 9	65	Wm. Rhind, Montréal.

72,626	Erinna.....	Maitland.....	Barque.....	1877	Maitland, N.E.	Voilier.....	186 8	28 1	22 5	1130	A. W. Smith, Halifax, N.E.
55,850	Erato.....	Shelburne.....	Goëlette.....	1868	Riv. aux Sables, N.E.	do	53 2	17 0	6 5	25	Caleb Cook, Port Mouton, N.E.
75,494	Erema.....	Charlotte-town.	Petite barq.	1877	Morell, I.P.E.	do	122 0	26 9	14 5	299	Peake Frères et Cie, Charlottetown.
77,651	Erica.....	do	Barque.....	1877	Grande Rivière, I.P.E.	do	140 5	29 5	17 2	462	John Yeo, Port Hill, I.P.E.
75,507	Erminia.....	do	do	1877	Lot 10, comté du Prince, I.P.E.	do	158 2	32 3	17 7	650	do
.....	Erie Belle.....	Port Burwell.....	Goëlette.....	1873	Port Burwell, Ont.	do	135 5	23 2	10 5	319	John McLeod, Kiaccardine.
71,131	Erie Stewart.....	Port Dover.....	do	1874	Port Dover, Ont.	do	117 6	23 6	10 6	230	E. Hammond, Port Dover, Ont.
.....	Erie Queen.....	Port Rowan.....	do	1874	Port Rowan, Ont.	do	113 0	23 6	10 2	217	H. W. Allan.
.....	Ernest.....	Montréal.....	Barge.....	1867	Montréal.....	do	92 5	18 7	6 9	104	John Grant, Montréal.
.....	Erie.....	do	Barge.....	1870	Rivière du Loup, P.Q.	do	104 2	22 0	6 1	136	Cie. de transport de Montréal et Ottawa.
61,941	Erie.....	Québec.....	Barge.....	1871	Québec.....	do	123 5	24 8	9 3	207	Albert Whitney, Prescott, Ont.
52,041	Escort.....	Annapolis.....	Goëlette.....	1866	Granville, N.E.	do	60 2	19 5	7 9	53	Fred Brown, négociant, Wolfville, N.E.
36,164	Esquimaux.....	Halifax.....	Brigantin.....	1868	Harve aux Sauvages, N.E.	do	75 9	21 5	10 0	92	Geo. Duffett, navigateur, Halifax, N.E.
59,490	Escort.....	Lunenburg.....	Goëlette.....	1872	Petite Rivière, N.E.	do	64 0	20 6	8 0	59	Thos. Greaser, navig., Anse-au-Loup, N.E.
72,625	Esther Roy.....	Maitland.....	Navire.....	1877	Maitland, N.E.	do	219 1	41 3	23 7	1534	Alex. Roy, Maitland, N.E.
74,324	Estella.....	Yarmouth.....	Goëlette.....	1877	Plymouth, N.E.	do	61 8	20 0	7 4	45	W. A. Killam, Yarmouth, N.E.
74,327	Essence of Peppermint.....	do	do	1877	Yarmouth, N.E.	do	44 0	15 0	7 0	22	W. Surette, Yarmouth, N.E.
61,446	Esperance.....	Chatham.....	do	1871	Shippegan, N.E.	do	31 8	11 4	4 4	10	S. Dugay, Shippegan, N.E.
38,304	Esteria.....	St. André.....	do	1849	Eastport, U.E.	do	41 0	12 3	5 1	18	Jno. Camdy, Le Preau, N.E.
35,396	Esther.....	do	do	1867	St. André, N.E.	do	79 0	24 3	7 2	98	John S. Maloney, St André.
55,939	Esperance.....	Québec.....	do	1867	Labrador.....	do	47 0	16 0	6 6	27	Stanilas Landry, Nat. hasquan, Labrador.
.....	Esla.....	Montréal.....	Barge.....	1867	Sorel.....	do	91 1	18 1	6 1	94	John Smith, Montréal.
.....	Essex.....	Ont.	Vapeur.....	1860	Windsor, Ont.	A aubes.....	81 0	18 8	8 0	141	89	Henry Jenkins, Windsor, Ont.
74,169	Esperance.....	Charlotte-town.	Brigantin.....	1876	Campbelton, I.P.E.	Voilier.....	104 0	25 2	12 9	198	Thomas Adams, Port Hill, I.P.E.
57,475	Etta.....	Annapolis.....	Goëlette.....	1870	Granville, N.E.	do	81 3	23 8	9 3	117	A.C. Mussels, navig., Clementsport, N.E.
73,965	Etta.....	Liverpool.....	do	1876	Port Mouton, N.E.	do	50 2	17 3	6 3	26	John Hupman, Port Mouton, N.E.

Classée aux Lloyd's anglais.
do
do

Classé aux Lloyd's anglais.
Classée aux Lloyd's américains.

LISTE DES NAVIRES INSCRITS SUR LES LIVRES D'ENREGISTREMENT DU CANADA, etc.—Suite.

Numéro officiel.	Nom du navire.	Port d'enregistrement.	Grément.	Année de sa construction.	Lien de sa construction.	Voilier ou vapeur.	Dimensions enregistrées.			Tonnage		Observations.
							Longueur.	Largeur.	Profondeur.	Tonnage brut des vapeurs.	Tonnage grêle.	
69,418	Etna	Pictou	Brigantin	1873	Antigonish, N.E.	Voilier	p. 10es	124 5	28 4	17 6	441	C. B. Whidden, marchand, Antigonish, N.E.
59,213	Ethel	St. Jean	Bat. à bois	1868	Canning, co. de Queens, N.B.	do		77 0	26 2	8 1	78	Charles H. Clarke, St. Stephens, N.E.
66,837	Etta Stewart	do	Barque	1872	St. Jean, N.B.	do		161 2	34 5	20 0	787	A. P. Rolf, St. Jean, N.B.
72,218	Ettawanda	do	Bat. à bois	1875	Greenwich, N.B.	do		78 0	26 4	6 7	80	Mathew Balmer, Greenwicks, N.B.
114	Etoile	Montréal	Barge	1865	Champlain, P.Q.	do		100 2	22 4	7 6	136	P. Desrosiers, Lanoraie, P.Q.
33,126	Ethelind	Québec	Barge	1855	Sorel, P.Q.	do		104 6	23 1	7 1	129	Joseph Duquette, Lechêne, P.Q.
46,681	Etoile	do	Goëlette	1849	Baie St. Paul, P.Q.	do		53 5	18 7	8 0	46	Octave Tremblay, Chicoutimi, P.Q.
48,189	Etoile	do	Vapeur	1864	Pointe aux Trembles, P.Q.	A aubes		132 0	26 0	6 3	152	Cie. de b. à va. de Deschambault et Lotbinière
59,923	Etoile du Matin	do	Goëlette	1869	Les Emboniments, P.Q.	Voilier		66 0	19 4	8 6	71	F. Arseneau, Bonaventure, P.Q.
64,154	Eta White	Victoria, B.C.	Vapeur	1861	Freeport, E.U.	A hélice		93 0	19 6	9 0	82	S. Nelson, Burrard Inlet, B.C.
Etta	do	Wallaceburg	Chaalon	1873	Lampton, Ont.	Voilier		72 0	21 0	4 1	49	Nathan Ward, Lamp-ton, Ont.
74,151	Ethel Blanche	Charlottetown	Petite barq.	1876	Mount Stewart, I.P.M.	do		133 3	30 0	14 9	399	Peake Bros. et Cie., Charlottetown.
38,504	Eugenie	Arichat	Goëlette	1870	Riv. Bourgeois, N.E.	do		55 7	16 1	6 8	29	G. H. Bisset, Rivière Bourgeois, N.M.
41,925	Euxine	do	do	1859	Liverpool, N.E.	do		60 1	17 6	6 1	51	D. N. Shaw, D'Ardoise, N.S.
38,926	Eugene	Halifax	do	1856	Chezetcook, N.E.	do		43 8	15 0	6 3	23	Philip W. Nicolle, marchand, Jersey, G.B.

36,081	Endora	do	Goëlette	1857	Havre aux Saures, N.E.	do		43 9	14 3	5 9	19	John Church, navigateur, Chester, N.E.
36,888	Eureka	do	Goëlette	1860	Pocquet, N.E.	do		78 0	24 6	9 7	136	Caleb Dauphiner, navigateur, Port Med-gateur, N.E.
64,892	Euroclydon	do	Brigantin	1872	Economy, N.E.	do		120 8	27 2	12 3	266	Amos A. Hill, marchand, Grand Village, N.E.
69,111	Eureka	do	Brigantin	1874	Barrington, N.E.	do		96 3	24 1	10 0	143	T. W. Wilson, navig., Barrington, N.E.
38,692	Eurus	do	Goëlette	1871	Baie des Vaches, N.E.	do		53 7	17 5	6 9	33	Wm. A. Cochran, marchand, Halifax, N.E.
37,629	Euroclydon	Parrsboro'	Goëlette	1855	Parrsboro', N.E.	do		75 0	22 0	9 1	89	W. H. Bifelow, Parrsboro', N.E.
51,058	Eurydice	St. Jean	Navire	1864	St. Jean, N.B.	do		185 5	38 0	23 9	1247	Simon Vaughan, Liverpool, G.B.
71,085	Eureka	Brockville	Goëlette	1873	Buffalo, E.U.	A hélice		65 0	16 0	5 0	44	M. C. Gibson, Morrisburg, Ont.
Europe	do	Ste. Catherine	Goëlette	1870	Ste. Catherine, Ont.	do		136 0	23 0	11 9	395	S. Neelon, Ste. Catherine.
Euclid	do	Montréal	Barge	1869	Yamaska, P.Q.	Voilier		101 7	20 8	7 7	125	F. Langlois, Trois-Rivières, P.Q.
46,239	Eureka	do	Goëlette	1858	Wilson, N.Y.	do		102 0	24 0	9 5	153	A. Cantin, Montréal.
75,530	Eureka	do	Vapeur	1864	Clayton, N.Y.	A hélice		57 0	11 3	4 7	15	N. Carbonneau, Berthier, P.Q.
50,740	Eugene Charlevoix	Québec	Goëlette	1864	Rivière St. François, P.Q.	Voilier		55 0	17 0	7 5	41	N. Carbonneau, Berthier, P.Q.
50,744	Eugene	do	Vapeur	1864	Lotbinière, P.Q.	A aubes		120 0	19 6	7 0	138	L. S. Demers, Québec.
72,941	Europa	do	Barge	1875	Québec	Voilier		129 0	23 1	9 6	244	Thos. Workman, Montréal.
75,662	Eugenie	do	Goëlette	1877	Cap St. Ignace, P.Q.	do		101 9	23 5	11 7	196	Leandre Methot, Cap St. Ignace, P.Q.
61,617	Eva May	Guyshoro'	Goëlette	1876	Guyshoro', N.E.	do		49 3	15 3	6 5	28	M. Gosling, Canso, N.E.
64,896	Evangeline	Halifax	Brigantin	1872	Havre aux Saures, N.E.	do		90 7	24 3	10 8	141	Daniel Cronan, marchand, Halifax, N.E.
69,052	Eva	do	Goëlette	1873	Codroy, Terre-neuve	do		54 3	19 2	6 6	30	Daniel Gillies, Codroy, Terre-neuve.
74,084	Evviva	do	Brigantin	1876	Maitland, N.E.	do		111 7	27 4	12 5	271	John B. Elliott, marchand, Halifax, N.E.
61,539	Evangeline	Shelburne	Brigantin	1871	Rivière Jordan, N.E.	do		73 0	21 5	8 8	86	Howard Locke, Lockeport, N.E.
57,170	Evergreen	Windsor	Goëlette	1867	Hansport, N.E.	do		58 5	19 5	7 1	45	S. H. Chipman, Cornwallis, N.E.
66,517	Eva Parker	do	Brigantin	1873	Cornwallis, N.E.	do		121 2	30 3	12 5	356	Parker et Burgess, Boston, E.U.
71,337	Evangeline	Yarmouth	Goëlette	1831	Essex, E.U.	do		61 6	18 3	6 9	44	B. Rogers, Yarmouth, N.E.
Evening Star	do	Goderich	Goëlette	1867	Ashfield, Ont.	do		56 0	17 6	6 8	52	Alex. Lawson, Goderich, Ont.

Classée aux Lloyd's américains.

Classé à l'Association Améri. des patrons de navir.

Classé au Bureau Ventes français.

Liste des navires inscrits sur les livres d'enregistrement du Canada, etc.—Suite.

Numero Officiel.	Nom du navire.	Port d'enregistrement.	Gréement.	Année de sa construction.	Lieu de sa construction.	Voilier ou vapeur.	Dimensions enregistrées.			Tonnage		Observations.
							Longueur.	Largeur.	Profondeur.	Tonnage brut.	Tonnage entre-risère.	
35,565	Evening Star.	Kingston	Goëlette	1867	Storrington, Ont.	Voilier	p. 10es p. 10es	90 1	22 2	5 9	97 W. Myles, Kingston, Ont.	
71,172	Eva	do	Vapeur	1874	Brockville, Ont.	A hélice		33 0	5 9	3 4	7 G. Robertson, jr, Kingston, Ont.	
	Even Tide	Port Dover	Goëlette	1866	Port Dover, Ont.	Voilier		43 0	12 0	5 4	15 D. G. Huff, Dresden, Ont.	
55,565	Evening Star.	Chatham, N.B.	Goëlette	1857	Shippegan, N.B.	do		54 0	15 2	6 0	28 P. Luce, Ile de Jersey, G.B.	
66,987	Evelyn	St. Jean	Bat. à bois	1874	Baie au Saumon, co. Queen, N.B.	do		66 0	23 7	6 3	58 Alexandre Gale, Waterborough, N.B.	
59,234	Evergreen	St. André	Goëlette	1869	St. Martin, N.B.	do		80 7	23 1	9 6	106 Leonard G. Chase, St. André, N.B.	
34,983	Exeter	St. Jean	Bat. à bois	1855	Grand Lac, N.B.	do		69 0	22 0	5 6	77 Richard B. Boggs, Amherst, N.E.	Classée aux Lloyd's américains.
66,941	Exile	do	Barque	1873	St. Martin, N.B.	do		177 0	35 6	19 8	934 W. J. Whiting, St. Jean, N.E.	
38,428	Express	Arichat	Goëlette	1862	Riv. Bourgeois, N.E.	do		56 9	16 3	6 9	31 Desiré Poirier, C.B., N.E.	
44,086	Exchange	Digby	Goëlette	Etats-Unis	do		50 0	15 3	6 7	24 E. M. Marshall, marchand, Digby, N.E.	
37,302	Experiment	do	Goëlette	1860	Chesetcook, N.E.	Voilier		103 3	15 0	5 7	73 Oliver Jones, Moncton, N.B.	
36,264	Express	Halifax	Goëlette	1843	Newdiquoddy, N.E.	do		41 8	14 7	5 9	16 Richard Palmer, navigateur, Tête du Hibou, N.E.	
36,113	Express	do	Goëlette	1867	Baie Ste. Marguerite, N.E.	do		46 3	15 1	7 0	24 Alfred J. Cook, navigateur, Sheet Harbour, N.E.	
54,140	Express	do	Goëlette	1867	Baie Ste. Marguerite, N.E.	do		50 0	17 6	7 1	34 John F. Dauphinee, navigateur, Baie Ste. Marguerite, N.E.	
37,521	Exchange	Liverpool	Goëlette	1839	Old Saybrook, N.E.	do		70 0	22 0	8 5	86 F. Larkin, Pubnico.	

66,725	Experiment	do	Goëlette	1872	Rivière Jordan, N.E.	do		128 0	32 0	9 6	224 J. H. Cutler, Liverpool N.E.	
74,045	Expense	Sydney	do	1876	Grand Bras D'Or, N.E.	do		29 3	11 0	5 5	7 Chas. L. Campbell, Anse de Kelly, N.E.	
53,569	Excelsior	do	do	1869	Sheet Harbour, N.E.	do		76 0	22 3	9 3	87 O. A. Sheppard, cultiv. Baie aux Vaches, N.E.	
57,104	Exchange	Shelburne	do	1867	Tusket, N.E.	do		43 7	15 9	6 1	22 Ecluse Jonathan, Lockeport, N.E.	
34,715	Express	Yarmouth	do	1846	Yarmouth, N.E.	do		43 5	11 7	6 5	25 R. Harris, Yarmouth, N.E.	
	Excelsior	Montréal	Barge	1857	Riv. au Brochet, Québec	do		79 0	13 8	4 9	54 Joseph Park, Montréal.	
	Excelsior	do	Vapeur	A aubes		76 7	18 8	6 0	53 Dame Dansereau, Montréal.	
	Express	do	Barge	1866	Lachine, P.Q.	Voilier		90 8	18 1	5 2	70 W. Graham, Vendreuil, P.Q.	
	Exe	do	Barge	1869	Montréal, N.E.	do		94 9	18 1	6 1	95 H. G. Perley Ottawa, N.E.	
33,584	Express	do	Vapeur	1857	Oswego, E.U.	A hélice		67 2	14 1	5 4	29 R. G. Babbett, Pictou, Ont.	
61,141	Exchange	do	Goëlette	1867	Baie de la Cité, E.U.	Voilier		72 8	16 3	4 9	34 D. G. Huff, Dresden, Ont.	
69,664	Experiment	Québec	Barge	1844	Gronelines, P.Q.	do		71 0	20 3	6 3	72 Edouard Trothier, Gronelines, P.Q.	
73,053	Experiment	do	Barge	1847	do	do		78 2	20 8	7 7	99 Chas. J. Houde, Gronelines, P.Q.	
33,342	Experiment	do	Barge	1854	St. Antoine de Tilly, P.Q.	do		108 3	20 6	8 0	179 Theodore Hart, Montréal.	
42,174	Express	do	Goëlette	1861	Ile du P.E.	do		71 5	20 4	8 4	68 Jolin Evans, Port au Basque, Terre-Neuve.	
59,870	Express	do	Vapeur	1868	Québec	A aubes		100 0	21 0	8 5	62 Julien Chabot, Lévis, P.Q.	
	Ex Zouave	Ottawa	Barge	1873	Yamaska	Voilier		102 2	21 0	6 7	117 A. Charland, Yamaska, N.E.	
	Express	do	Vapeur	Oswego, E.U.	A hélice		74 1	13 4	5 0	30 Louis C. Gourrette, Mon réal.	
61,144	Experiment	Victoria, C.B.	Goëlette	1868	Port Town, E.U.	A hélice		68 8	20 0	5 8	46 Jas. Gosnell, Victoria, B.C.	Classé aux Lloyd's anglais.
54,243	Excel	Charlottetown	Brick	1866	Grande Rivière, I.P.E.	do		108 3	25 6	14 5	263 S. Stepiens, Holloway, London, Ang.	
66,290	Excel	do	Goëlette	1872	Pont Montagne, I.P.E.	do		61 7	19 7	7 6	51 Daniel R. Dewar, Montague, I.P.E.	
36,389	Evo	Chatham, N.B.	do	1859	Ile du Prince-Ed.	do		55 5	16 2	6 5	36 P. M. Padden, Charlottetown, I.P.E.	
35,968	F. R. Goodman	Guyshoro'	do	1851	Guyshoro', N.E.	do		58 2	16 0	7 7	50 D. et L. M. McGrigor, Guyshoro', N.E.	
55,521	F. H. Odiorne	Pictou	Brigantin	1867	Pictou, N.E.	do		122 7	27 1	11 8	264 Desiré LeBlanc, cultivateur, Arichat, N.E.	Classé à l'Association Améric. des patrons de navir.
	F. A. Tourpin	Montréal	Barge	1869	St. François du Lac, P.Q.	do		94 5	18 6	5 1	99 John R. Booth, Ottawa.	
74,245	F. B. Maxwell	do	Vapeur	1877	Sorel, P.Q.	A aubes		137 5	23 5	8 2	177 Oliver Gillespie, Cornwall, Ont.	

LISTE des navires inscrits sur les livres d'enregistrement du Canada, etc.—Suite.

Numéro officiel.	Nom du navire.	Port d'enregistrement.	Grément.	Année de sa construction.	Lien de sa construction.	Voilier ou vapeur.	Dimensions enregistrées.		Tonnage.	Observations.
							Longueur.	Largeur.		
46,231	F. R. Tranche-monagne.	Montréal	Goëlette	1864	Lanorais, P.Q.	Voilier	99 4	22 6	8 1	134 George Sherwood, Brighton.
.....	F. Marfil.	Chatham, Ont.	Goëlette	1869	Chatham, Ont.	do	63 0	17 8	5 9	62 S. Fraser, Maidstone, Ont.
.....	F.	Montréal	Barge	1867	St. David, P.Q.	do	93 8	17 3	6 7	106 Lignes Sincennes-McNaughton.
57,735	Farewell	Arichat	Goëlette	1840	Lunenburg, N.E.	do	39 4	13 0	5 9	23 Abram Sampson, Arichat-Ouest, N.E.
64,017	Fannie Bell	Digby	Goëlette	1872	Tiverton, N.E.	do	48 5	17 0	6 4	24 Simonson, Outchoue cultv., Tiverton, N.E.
36,103	Fawn	Halifax	Goëlette	1846	Petit Havre, N.E.	do	43 5	12 0	6 0	17 Nehemiah Crowell, marchand, Barrington, N.E.
36,011	Fame	do	Goëlette	1838	Barrington, N.E.	do	49 8	13 6	7 3	32 Joshua Nickerson, cultivat., Barrington, N.E.
38,877	Fanny	do	Goëlette	1862	Ile du P.-Ed.	do	47 3	14 0	7 2	28 G. W. Sanders, cultivat., Annapolis, N.E.
40,124	Falcon	do	Brigantin	Bermudes	do	66 6	19 3	10 6	80 J. T. Wainwright, marchand, Halifax, N.E.
61,972	Fanny	do	Goëlette	1870	Chesetcook, N.E.	do	40 0	14 0	5 8	17 Edward Gorman, cultiv., Anse Herring, N.E.
61,978	Fanny M. Carvel.	do	Pet. barque	1870	Halifax, N.E.	do	150 0	31 4	17 7	692 William Wilson, prop. de nav. Troon, G.B.
74,112	Fanny B	do	Goëlette	1877	Sherbrooke, N.E.	do	68 7	22 1	8 4	65 Wm. Roak, marchand, Halifax, N.E.
74,116	Fama	do	Goëlette	1877	Sheet Harbour, N.E.	do	54 0	18 4	7 3	43 Alex. Rutledge, constructeur de navires, Sheet Harbour, N.E.

Classée aux Lloyds américains.

61,910	Fanny Ellis	Liverpool	Goëlette	1870	Liverpool, N.E.	do	52 0	19 0	6 6	36 Patrick Farrell, Liverpool, N.E.
75,571	Fanny	Lunenburg	do	1877	La Have, N.E.	do	40 0	13 3	5 8	16 Wm. Bailey, navigateur, La Have, N.E.
49,120	Fanny Lewis	Pictou	Petite barq.	1865	Tatamagouche, N.E.	do	119 1	28 8	12 8	402 Robt. Purves, march'd., Tatamagouche, N.E.
75,614	Fawn	Shelburne	Goëlette	1877	Shelburne, N.E.	do	43 6	15 7	6 2	17 John Muir, Shelburne, N.E.
42,844	Fanny Givan	Windsor	do	1862	Cornwallis, N.E.	do	82 0	22 7	8 0	86 G. W. Whitney, Cornwallis, N.E.
57,163	Favourite	do	do	1867	do	do	61 0	19 7	8 2	60 William Thorpe, Cornwallis, N.E.
66,515	Fairfield	do	Brigantin	1873	Windsor, N.E.	do	110 8	29 3	13 4	264 E. W. Dimock, Windsor, N.E.
72,184	Falmouth	do	Petite barq.	1876	do	do	188 2	30 8	17 6	501 E. Churchill et Fils, Hanuport, N.E.
66,707	Faucher	Yarmouth	Barque	1872	Digby, N.E.	do	146 5	31 0	18 8	597 S. M. Ryerson, Yarmouth, N.E.
74,329	Fairy Queen	do	Goëlette	1877	Cap Ste. Marie, N.E.	do	38 0	12 6	6 0	12 A. Mallet, Yarmouth, N.E.
61,412	Favourite	Chatham	do	1873	Miramichi, N.B.	do	44 3	14 7	5 9	20 A. R. Goodfellow, Miramichi, N.B.
72,907	Fannie M.	St. Jean, N.B.	Barque	1877	Carleton, N.B.	do	159 3	33 2	18 2	674 Saml. H. Stockton, St. Jean, N.B.
54,461	Fawn	do	Vapeur	1867	Carleton, St. Jean, N.B.	A aubes	179 0	23 5	7 7	468 Small et Hatheway, St. Jean, N.B.
35,335	Favourite	St. André	Goëlette	1837	Essex, E.U.	Voilier	48 5	14 2	6 2	19 James Oary, Deer Island, N.B.
.....	Fawn	Montréal	Vapeur	1867	Montréal	A aubes	93 1	18 1	6 1	55 John R. Booth, Ottawa, Ont.
.....	Faughanbeach.	do	Barge	1865	do	Voilier	107 0	22 5	6 1	133 P. Larkin, Montréal.
.....	Faith	do	Barge	1867	do	do	90 9	18 7	7 6	102 Cie. de navigation Auger, Montréal.
.....	Fame	do	Barge	1867	do	do	92 1	18 8	6 8	105 do do
.....	Favourite	do	Barge	1873	St. Anicet, P.Q.	do	118 1	23 0	7 2	169 Hugh McKinnon, Dundee.
32,946	Falcon	Québec	Barque	1840	Ile du P.-E.	do	104 0	24 7	7 5	383 J. P. Bickell, Québec.
42,744	Fashion	do	Vapeur	1849	Chateaugay, P.Q.	A aubes	134 0	24 0	7 7	234 Frederick St. Louis, Sorel, P.Q.
37,435	Farewell	do	Goëlette	1853	Shelburne, N.E.	Voilier	47 5	16 0	7 3	30 Z. Cote, Cacouna, P.Q.
43,490	Falcon	do	Barge	1862	Québec	do	139 0	30 4	9 5	282 James H. Henderson, Montréal.
59,930	Fairy	do	Vapeur	1860	Hamilton, Ont.	A hélice	41 0	10 0	4 2	9 James Fitzgerald, Québec.
69,597	Fairy Belle	do	Goëlette	1867	Groindnes, P.Q.	Voilier	75 8	24 1	8 1	88 D. R. Baile, Québec.
75,672	Farewell	do	Petite barq.	1864	St. Clair, Michigan, E.U.	do	136 5	26 2	10 9	318 D. et J. Maguire, Québec.

LISTE DES NAVIRES INSCRITS SUR LES LIVRES D'ENREGISTREMENT DU CANADA, etc.—Suite.

Numéro officiel.	Nom du navire.	Port d'enregistrement.	Gréement.	Année de sa construction.	Lieu de sa construction.	Voilier ou à vapeur.	Dimensions.			Tonnage brut des vapeurs.	Tonnage enregistre.	Observations.
							Longueur.	Largeur.	Profondeur.			
66,058	Fabiola	Québec	Goëlette	1872	Deschambault, P.Q.	Voilier	p. 10es p. 10es p. 10es 100 0 22 6	9 6	147	147	A. D. Hamelin, Deschambault, P.Q.	
61,302	Favourite	Victoria, B.C.	do	1868	Sooke, B.C.	do	71 5 22 2	8 5	79	79	Sol. McKay, Victoria, B.C.	
75,485	Fanny	Charlotte-town, Kingston	Brigantin	1877	Dundas, I.P.E.	do	121 8 26 3	14 9	299	299	L. C. Owen, Charlottetown.	
72,577	Fanny	do	do	1876	Batterses, Ont.	do	43 6 12 5	4 3	18	18	Jno. Courson, Brighton, Ont.	
71,175	Falcon	do	do	1874	Portsmouth, Ont.	do	95 0 22 3	9 1	131	131	J. O'Mara, Kingston, Ont.	
	Fanny Campbell.	Ste. Catharine.	Brigantin	1868	Ste. Catharine, Ont.	A hélice	40 0 8 8	3 1	7	7	G. Richardson, Brockville, Ont.	
71,243	Favorite	Toronto	Vapeur	1874	Buffalo, E.U.	A hélice	139 0 23 9	11 5	346	346	John McMillen, Montréal.	
	Faith	Wallaceburg	Chaland	1866	Wallaceburg, Ont.	Voilier	67 5 14 0	6 9	24	24	William Cayley, Toronto.	
42,227	Fearless	Annapolis	Brigantin	1861	Granville, N.E.	Voilier	62 0 18 0	5 0	47	47	Thomas Locke, Corruna, Ont.	
42,919	Ferne	Pugwash	Goëlette	1872	Morell, I.P.E.	do	111 0 26 9	12 4	225	225	John Johnson, négociant, Granville, N.E.	
36,602	Fearless	Windsor	do	1859	Newport, E.N.	do	67 0 19 0	6 5	55	55	James A. Elliott, Pugwash, N.E.	
71,586	Festina	Weymouth	do	1877	Clare, N.E.	do	45 5 12 3	5 2	15	15	David Ocampbell, Maitland, N.E.	
59,192	Fear Not	St. Jean	Bat. à bois	1868	Grand Lac, com. de Queen, N.B.	do	47 4 17 2	6 0	26	26	Henry M. Robshaw, Weymouth, N.E.	
	Félicité	Montréal	Barge	1860	St. Aimé, P.Q.	do	76 6 23 2	6 5	65	65	Hugh Shields, Salmon River, N.B.	

Classé aux Lloyds anglais.

February	do	Barge	1868	Montréal	do	93 9 18 1	7 3	111	111	W. G. Perley, Ottawa, Ont.	
49,493	Fear-Follet	Québec	Goëlette	1854	Groindines, P.Q.	do	87 8 23 5	8 6	117	117	Lemprière Murray, Kingston, Ont.
50,749	Félicité	do	Goëlette	1864	Kamouraska, P.Q.	do	57 6 17 9	7 8	42	42	H. Savard, St. Siméon, P.Q.
71,275	Fellow Craft	P't Burwell, Ont.	Goëlette	1873	P't Burwell, Ont.	do	116 0 23 5	9 7	227	227	D. Foster, Port Burwell, Ont.
	Fenton	Wallaceburg	Chaland	1863	Wallaceburg, Ont.	do	111 7 25 3	8 3	190	190	John Roche, Québec.
	Fearnot	Windsor	Goëlette	1870	Fike Creek, Ont.	do	55 0 15 6	3 6	32	32	R. Sharon, Belle Rivière, Ont.
49,468	Fear Not	Charlottetown	Goëlette	1866	Wallace, N.E.	do	54 0 16 7	7 3	39	39	Allan McDonald, Charlottetown.
77,647	Feodore	do	Brigantin	1877	Summerside, I.P.E.	do	104 5 24 1	12 9	199	199	John Leturgey, Summerside, P.E.
71,338	Fish Hawk	Barrington	Goëlette	1858	Essex, E.U.	do	63 5 19 5	7 0	49	49	Thos. Swin, Barrington, N.E.
75,593	Fisher's Home	Digby	Goëlette	1877	Centreville, N.E.	do	49 9 17 6	6 6	31	31	David Graham, Centreville, N.E.
34,793	Fidelia	Halifax	Goëlette	1819	Parrsboro', N.E.	do	58 9 16 7	8 0	53	53	John H. Morris, navire, Parrsboro', N.E.
38,672	Fire Fly	Sydney	Goëlette	1865	North Sydney, C.B.	do	42 5 14 9	6 0	20	20	P. H. Sorsoliel, Rose Blanche, Terrebonne.
37,956	Five Sisters	Yarmouth	Goëlette	1853	Barrington, N.E.	do	40 0 11 6	5 7	17	17	S. Crowell, Barrington, N.E.
38,198	Fish Hunter	do	Goëlette	1862	Yarmouth, N.E.	do	44 5 13 5	5 3	15	15	P. Sirette, Pubnico, N.S.
59,202	Fidelia	St. Jean	Brigantin	1868	St. Jean, N.B.	do	128 8 29 9	17 1	450	450	Gco. Eaton, St. Jean, N.B.
74,375	Five Brothers	Ste. Catharine, Montréal	Vapeur	1876	Port Robinson, Ont.	A hélice	42 0 8 8	3 2	7	7	Wm. Ross, Port Robinson.
	Fifteen (15)	do	Barge	1846	St. Aimé, P.Q.	Voilier	83 2 20 0	4 7	50	50	E. Lusnier, Sorel, P.Q.
	First	do	Barge	1864	Montréal	do	89 7 18 6	6 6	96	96	Cie. de navigation Auger, Montréal.
	Five (5)	do	Barge	1861	Sorel, P.Q.	do	91 9 18 1	5 1	90	90	W. G. Perley, Ottawa, Ont.
	Five (5)	do	Barge	1872	Pierreville, P.Q.	do	80 2 23 5	5 8	86	86	Wm. Chas. Langudor, Québec.
	Five (5)	do	Barge	1870	do	do	94 6 18 8	6 0	104	104	Jno. R. Booth, Ottawa, Ont.
	Finch	do	Barge	1871	Québec	do	105 0 22 6	7 1	164	164	Jas. Swift, Kingston, Ont.
33,438	Fire Fly	do	Vapeur	1844	Montréal	A aubes	108 3 17 9	6 2	129	129	Wm. Anglin, Kingston, Ont.
77,555	Fire Fly	do	Sloop	1874	Batiscan, P.Q.	Voilier	73 5 27 5	6 0	63	63	John Montebault, Batiscan, P.Q.
53,874	Fire Fly	Québec	Vapeur	1866	Québec	A aubes	65 0 14 0	5 0	18	18	T. N. Tweddell, Québec.

Classé aux Lloyds anglais.

Classé aux Lloyds américains.

Liste des navires inscrits sur les livres d'enregistrement du Canada, etc.—Suite.

Numéro officiel.	Nom du navire.	Port d'enregistrement.	Grément.	Année de sa construction.	Lieu de sa construction.	Voilier ou vapeur.	Dimensions enregistrées.			Tonnage brut des vapeurs.	Tonnage enregistré.	Propriétaire ou agent s'il y en a plus qu'un, et adresse.	Observations.
							Longueur.	Largueur.	Profondeur.				
77,654	Fleet Wing	Charlotte	Brigantin	1877	Bay Fortune, I.P.E.	Voilier	p. 10es 96 0	10es 23 6	p. 10es 11 3	187 John Gillan, Charlotte town.	Classé aux Lloyds anglais.	
66,374	Fleetwood	do	Brigantin	1873	Mount Stewart, I.P.E.	do	96 1	24 1	11 0	Geo. D. Longworth, Charlottetown.	do	
42,154	Firt	do	Goëlette	1859	Rustico, I.P.E.	do	40 6	12 9	5 0	Patrick Phelan, Mount Stewart.	do	
59,829	Firt	do	Goëlette	1870	Steep Creek, N.E.	do	30 0	11 2	5 1	Wm. Deagle, Bate Rollo, I.P.E.	do	
75,500	Flora	do	Barque	1877	Bideford, I.P.E.	do	193 5	37 3	21 6	Wm. Richards, Bideford, I.P.E.	do	
59,837	Flora Ann	do	Goëlette	1871	Havre de Murray, I.P.E.	do	39 2	12 2	5 0	Farquhar MacRae, Margaree, C.B.	do	
59,839	Florence	do	Goëlette	1871	Montague, I.P.E.	do	88 2	24 0	10 4	P. W. Hyndman, Charlottetown.	Classée à l'Association Américaine patrons de navir.	
42,173	Fly	do	Goëlette	1861	Belfast, I.P.E.	do	31 9	11 4	4 6	M. J. Leary, Belfast, I.P.E.	do	
71,823	Flora	Amherst	Pet. barque	1875	Maccan, N.E.	do	142 3	31 7	18 6	T. E. Kenny, Halifax, N.E.	Classée aux Lloyds américains.	
57,484	Florence	Annapolis	Brigantin	1872	Willmot, N.E.	do	119 7	29 2	12 6	Asaph B. Stronach, navigateur, Margareville, N.E.	do	
38,436	Florence	Arichat	Goëlette	1864	Margaree, N.E.	do	50 0	15 7	6 0	S. Lawrence, Margaree, N.E.	do	
34,741	Florence	Digby	Goëlette	1864	Granville, N.E.	do	52 9	14 1	7 2	A. W. Corbett, marchand, Annapolis, N.E.	do	
37,990	Fly	do	Goëlette	1860	Yarmouth, N.E.	do	42 9	13 6	6 1	David Scott, navigateur, Long Island, N.E.	do	
54,169	Flying Mist	do	Goëlette	1867	Etats-Unis.	do	46 7	14 6	5 0	Wm. Ratchford, North Sydney, N.E.	do	
41,773	Firt	Guysboro'	Goëlette	1853	La Have, N.E.	do	59 0	16 6	7 4	J. Keating, Guysboro' N.E.	do	

37,995	Flying Fish	Halifax	Goëlette	1842	Argyle, N.E.	do	45 7	10 3	4 8	Israel Wilson, navigateur, Barrington, N.E.	do
35,674	Florence	do	Goëlette	1845	Dennis, Etats-Unis.	do	64 3	17 2	7 8	Wm. Smith, cultivateur, A. de Ferguson, N.E.	do
35,861	Florence Nightingale.	do	Barque	1855	Wallace, N.E.	do	111 0	26 8	14 1	Donald Murray, marchand, Halifax, N.E.	do
34,827	Flora	do	Goëlette	1855	Barrington, N.E.	do	54 9	16 3	6 8	Geo. B. Potter, navig., Westport, N.E.	do
38,275	Flying Cloud	do	Goëlette	1860	Ship Harbour, N.E.	do	65 8	20 1	7 9	Jas. Murphy, navigateur, Havre au Navire, N.E.	do
53,590	Florence	do	Brigantin	1866	Havre du Pays, N.E.	do	97 9	24 0	11 4	A. G. Jones, marchand, Halifax, N.E.	do
54,143	Firt	do	Goëlette	1846	Yarmouth, N.E.	do	42 0	14 2	5 8	J. Cameron, navigat., Sheet Harbour, N.E.	do
74,083	Florence Reed	do	do	1866	Boston-Est, Etats-Unis.	do	67 5	19 7	7 5	W. M. Boak, marchand, Halifax, N.E.	do
61,908	Flying Cloud	Liverpool	do	1870	Liverpool, N.E.	do	47 0	15 7	6 2	J. Brooks, Havre de Ketch, N.E.	do
66,749	Flash	do	do	1875	do	do	47 0	16 0	6 7	Wm. Anderson, Liverpool, N.E.	do
42,519	Flash	Lunenbourg	do	1864	Bate Mahone, N.E.	do	59 6	18 5	7 5	Aaron Hyson, navigateur, Bate Mahone, N.E.	do
59,487	Flight	do	do	1872	do	do	66 0	20 3	7 8	Ben. Berringer, cultivateur, Lunenburg, N.E.	do
59,205	Fleetly	do	do	1876	Le Havre, N.E.	do	76 0	23 5	8 7	E. Lohnes, navigateur, Le Have, N.E.	do
74,136	Flash	do	do	1876	do	do	59 0	19 8	7 6	Jas. Refuse, navigateur, La Have, N.E.	do
75,574	Flora	do	do	1877	do	do	65 5	21 0	8 0	Caleb Corikum, navigateur, Le Have, N.E.	do
72,823	Florence	Maitland	do	1877	Maitland, N.E.	do	84 0	24 6	9 5	James Moore, Maitland, N.E.	do
41,663	Flying Cloud	Pictou	do	1859	Tracadie, N.E.	do	53 2	17 5	7 6	J. R. Hamilton, New Carlisle, P.Q.	do
71,350	Florella	Londond'ry	do	1875	Cinq Isles, N.E.	do	87 0	23 4	9 7	Harris Falmore, Cinq Isles, N.E.	do
69,857	Flag of Truce	Pt. Hawkesbury	do	1860	Essex, Etats-Unis.	do	58 8	14 7	6 4	Geo. M. Jean, Arichat, N.E.	do
46,907	Florence O. Lawrence.	do	do	1864	Margaree, N.E.	do	71 5	21 6	9 1	Wm. Buckles, Margaree, N.E.	do
38,612	Flying Robbin.	Sydney	do	1860	Bras D'Or, Cap-Breton.	do	45 6	21 3	11 0	Richard Richare, Bras D'Or, C.B.	do
61,524	Florence	Shelburne	do	1864	Barrington, N.E.	do	37 0	12 2	5 6	Hiram Nickerson, Barrington, N.E.	do
66,483	Florence May	Windsor	Brigantin	1872	Falmouth, N.E.	do	100 2	28 0	11 5	John Keith, Windsor, N.E.	Classé au Bureau Vérités français.
74,147	Flash Light	do	Petite barq.	1875	Trois Seurs, N.E.	do	143 6	32 6	18 4	D. R. et O. F. Eaton, Cornwallis, N.E.	do

LISTE des navires inscrits sur les livres d'enregistrement du Canada, etc.—Suite.

Numéro officiel.	Nom du navire.	Port d'enregistrement.	Année de sa construction.	Lieu de sa construction.	Voilier ou vapeur.	Dimensions enregistrées.		Tonnage brut des vapeurs.	Tonnage net.	Observations.
						Longueur.	Largeur.			
38,096	Flying Fish.....	Yarmouth...	1859	Digby, N.E.....	Voilier.....	36 3	11 5	5 3	13 A. D. Doucette, Tusket, N.E.
39,390	Florina.....	do	1854	Nassau, N.P.....	do	66 0	18 5	7 0	44 A. F. Stoneman, Yarmouth, N.E.
75,720	Florence B. Parr.	do	1877	Tusket, N.P.....	do	81 0	24 3	9 3	90 J. A. Hatfield, Yarmouth, N.E.
75,855	Florida.....	Weymouth...	1877	Clare, Digby et Cie., N.E.	do	81 5	23 2	9 0	99 George German, Weymouth, N.E.
.....	Florence Howard.	Belleville.....	1859	Picton, Ont.....	do	81 0	19 4	7 3	100 David Andrews, Belleville, Ont.
75,583	Florence.....	Brockville.....	1874	Mill Point, Ont.....	A hélice.....	39 5	8 2	3 2	5	4 Chas. C. Brouse, Prescott, Ont.
.....	Flying Scud.....	Kingston.....	1868	Battersa, Ont.....	Voilier.....	79 0	17 7	4 9	63 H. Maniker, Marysburg, Ont.
72,561	Flight.....	do	1875	Portsmouth, Ont.	A hélice.....	57 0	12 0	10 8	37	27 W. E. Swales, Kingston, Ont.
.....	Fly.....	Ottawa.....	1868	Ottawa, Ont.....	Voilier.....	91 7	17 8	5 6	87 Louis Molliar, St. Jean, P.Q.
.....	Florence.....	Port Burwell	1861	Port Burwell, Ont.	do	99 0	22 9	9 5	199 Thomas A. Howard, Belleville, Ont.
76,167	Flora Carveth.....	Port Hope.....	1873	Mill Point, Ont.	do	115 0	23 5	8 9	190 Joseph Carveth, Port Hope, Ont.
.....	Flora Jane.....	Picton.....	1866	Picton, Ont.....	do	94 0	17 0	7 0	91 James Cooper, Marysburg, Ont.
.....	Flora Emma.....	do	1872	do	do	97 0	23 0	8 0	154 John McClellan, Bowmansville.
.....	Flying Dutchman.	St. Catharines.	1862	Jordan, Ont.....	do	65 3	18 2	5 7	59 Jessie Butler, Toronto.
71,249	Flora L. Baines	Toronto.....	1874	Péninsulochine, Ont.	A hélice.....	31 3	7 5	3 4	9	6 Edward Baines, Toronto.

.....	Florence.....	Windsor.....	1862	Belle Rivière, Ont.	Voilier.....	60 0	15 6	3 4	23 Gilbert Oulette, Rochester, Ont.
.....	Florence.....	do	1866	Windsor, Ont.....	A hélice.....	86 0	20 0	7 0	132	75 Balmer et Springet, Hamilton, Ont.
42,421	Flying Fish.....	Gaspé.....	1861	Gaspé, P.Q.....	Voilier.....	63 4	17 5	7 5	48 Robert Pye, Gaspé, P.Q.
.....	Fleet.....	Montréal.....	1864	Montréal.....	do	90 8	18 8	6 2	94 Cie. de transp. Auger, Montréal.
.....	Flake.....	do	1864	do	do	90 8	18 8	6 2	94 do
.....	Flint.....	do	1867	do	do	90 1	18 8	5 1	92 do
35,501	Fleur de Marie	do	1850	Lanoraie, P.Q.....	do	92 0	20 3	8 7	156 Wm. Savage, Sorel, P.Q.
42,061	Flora.....	Iles de la Madeleine.	1859	Iles de la Madeleine.	do	52 0	17 7	7 4	34 Ronald McDonald, Gardigan, I.P.E.
46,107	Fleetwing.....	do	1861	Etats-Unis.....	do	65 0	19 0	8 0	47 Edward Hindley, marchand, Montréal.
55,647	Flash.....	o	1874	Iles de la Madeleine.	do	62 9	20 3	8 1	47 H. Poirier, lies de la Madeleine.
43,460	Flora.....	Québec.....	1861	Deschambault, P.Q.	do	77 0	22 0	7 2	85 Theodore Arcand, Grandines, P.Q.
33,672	Flore.....	do	1854	St. Jean Deschallons, P.Q.	do	72 8	21 6	7 3	63 Wilbrod Demers, St. Pierre les Bequets, P.Q.
43,494	Florence.....	do	1858	do	do	60 0	22 0	6 2	53 T. Barabe, St. Jean Deschallons, P.Q.
52,498	Flora.....	do	1864	Saguenay, P.Q.....	do	61 0	19 0	7 5	49 W. E. Price, Saguenay, P.Q.
55,855	Florence.....	do	1868	St. Jean Deschallons, P.Q.	do	93 0	22 6	8 0	105 Felix Germain, Port-neuf, P.Q.
55,935	Florida.....	do	1867	St. Luc, P.Q.....	do	71 0	21 0	9 2	84 Henry Chouinard, Québec.
48,176	Florida.....	do	1864	St. Thomas, P.Q.	do	66 5	18 5	7 9	52 George Tanguay, Québec.
66,007	Flora.....	do	1857	Buffalo, E.U.....	A hélice.....	63 0	16 7	7 7	50	25 J. H. Povel, Lévis, P.Q.
58,061	Fiamborough.	do	1867	Pallion, Durham, G.B.	do	198 7	28 4	16 4	670	456 Cie. des vapeurs de Q. et Ports du Golfe, Q.
69,640	Flora.....	do	1873	Chicoutimi, P.Q.	Voilier.....	78 0	18 5	7 1	75 M. E. Charpentier, Montréal.
73,035	Florida.....	do	1875	Batisca, P.Q.....	do	139 4	26 1	11 5	352 Chas. Magny, Batisca, P.Q.
61,445	Flavie.....	Chatham, N.B.	1874	Shippegan, N.B.	do	36 5	12 2	4 5	13 T. Digay, Shippegan, N.B.
41,673	Flirt.....	do	1847	Richibouctou, N.B.	do	34 4	10 7	3 8	10 J. Graham, Shippegan, N.B.
61,405	Fly.....	do	1866	Shippegan, N.B.	do	34 5	12 1	4 0	9 R. Poulin, Shippegan, N.B.
61,437	Flying Fish.....	do	1874	do	do	34 0	11 6	4 9	11 L. Cheasson, Shippegan, N.B.

Classé aux Lloyds américains.

LISTE des navires inscrits sur les livres d'enregistrement du Canada, etc.—Suite.

Numéro officiel.	Nom du navire.	Port d'enregistrement.	Grément.	Année de sa construction.	Lien de sa construction.	Voilier ou vapeur.	Dimensions enregistrées.			Tonnage		Observations.
							Longueur.	Largeur.	Profondeur.	Tonnage brut des vapeurs.	Tonnage net.	
71,046	Flying Scud.	Dorchester	Brigantin	1875	Dorchester, N.B.	Voilier.	p. 10es 124 9	p. 10es 29 5	p. 10es 12 9	344	Gao. Buck, Dorchester, N.B.	
49,416	Flora	St. Jean	Goëlette	1864	Maitland, N.E.	do	41 5	14 0	5 3	14	Wm. Vall, fils, Carleton, N.B.	
72,295	Flora	do	Brigantin	1876	Carleton, N.B.	do	93 4	26 5	9 9	173	Simon Leonard, St. Jean, N.B.	
72,289	Flora McLeod.	do	Goëlette	1876	Harvey, comté d'Albert, N.B.	do	59 1	18 7	6 9	48	Gilbert Brewster, Harvey, N.B.	
41,823	Flying Cloud.	do	Bat. à bois.	1878	Kingston, comté King, N.B.	do	68 3	21 7	5 4	78	John Hamm, Johnston, comté de Queen, N.B.	
72,226	Flyi & Cloud.	do	Brigantin	1875	Waterborough, N.B.	do	108 0	28 0	11 7	235	Barton Gandy, St. Jean, N.B.	Classé aux Lloyd's américains.
35,393	Flash	St. André	Goëlette	1858	Eastport, E.U.	do	36 0	11 6	4 9	11	A. J. Hamilton, Grand Manan, N.B.	do
5,407	Florence Chipman.	do	Barque	1861	St. Stephen, N.B.	do	155 2	34 3	22 2	850	Z. Chipman, St. Stephen, N.B.	do
61,418	Fornosa	Chatham	Barque	1873	Richibouctou, N.B.	Voilier.	154 6	30 1	19 2	638	Wm. Muirhead, fils, Chatham, N.B.	do
74,407	Four Brothers.	do	Goëlette	1877	Caraquette, N.B.	do	50 6	17 3	5 6	25	G. Poulin, Caraquette, N.B.	
72,310	Forest	St. Jean	Barque	1877	Clifton, N.B.	do	163 9	33 6	19 5	747	Wm. Thompson, St. Jean, N.B.	
54,727	Forty Second.	do	Vapeur	1863	Ste. Marie, N.B.	A anbes	92 0	19 8	3 5	49	Whitman Hains, St. Marie, N.B.	
36,804	Foam	Charlotte-town.	Goëlette	1860	New London, I.P.E.	Voilier	50 4	15 9	6 5	29	A. Horton, New Harbour, N.E.	
36,992	Foam	do	Goëlette	1861	La Have, N.E.	do	60 0	19 4	7 6	41	Richard Moran, Charlottetown.	Classé aux Lloyd's anglais.
71,478	Fortune	do	Brigantin	1875	Fortune Bridge, I.P.E.	do	103 0	24 3	12 9	199	James Duncan et Cie., Charlottetown.	

71,156	Fortune	Hamilton	Goëlette	1876	Port Franks	do	110 0	26 0	9 2	201	Thos. Hamill, ton.	
Forest	Kingston	Vapeur	1861	Bedford Mills, Ont.	A hélice	do	50 2	9 1	7 4	30	11 Tate et cie., Montréal.	
Forest Queen.	do	Sloop	1871	Lac aux Atoacs, Ont.	Voilier	do	76 6	16 6	4 5	37	P. Mallan, Storrington, Ont.	
Fortitude	do	Barge	1853	Montréal	do	do	112 0	21 1	9 2	188	Cie. de transport de Montréal	
Forwarder	do	Sloop	1853	Storrington, Ont.	do	do	77 2	18 2	3 9	43	J. Saway, navigateur, Grosby.	
Forest Queen.	Gaspé, P.Q.	Goëlette	1858	Miscou, N.B.	do	do	50 0	14 8	6 0	30	Robert Baird, Gaspé, P.Q.	
Foam	Montréal	Barge	1865	Montréal	do	do	92 0	18 7	5 1	93	Cie. de transport de Auger, Montréal	
Forth	do	Barge	1863	do	do	do	105 0	22 6	9 1	161	D. McPhee, Montréal	
Four (4)	do	Barge	1864	Sorel, P.Q.	do	do	131 4	26 7	9 6	97	Commissaires du havre de Montréal.	
Four (4)	do	Barge	1870	Pierreville, P.Q.	do	do	94 3	18 8	6 0	104	John E. Booth, Ottawa.	
Four (4)	do	Barge	1872	do	do	do	89 3	23 2	5 9	87	Octave Dauchene, Pierreville, P.Q.	
61,137	Fox	do	Goëlette	1865	Marine City	do	39 0	13 4	4 0	23	Alex. Foster, Dover, Ont.	
38,783	Four Brothers.	New Carlisle	Goëlette	1868	Marin, P.Q.	do	73 8	21 0	9 9	81	J. Poivine, Marin, P.Q.	Classé au Bureau
55,895	Foederis Arca.	Québec	Goëlette	1867	Berthier, P.Q.	do	86 0	23 0	10 3	123	Cyrus De Roy, L'Islet, P.Q.	Véritas français.
57,464	Forest	Annapolis	Goëlette	1867	Granville, N.E.	do	63 5	19 3	8 4	66	Peter Nicholson, nav., Bridgetown, N.E.	Classé aux Lloyd's anglais.
35,663	Forest	Halifax	Goëlette	1828	Riv. Clyde, N.E.	do	49 1	14 3	7 6	39	Beni. Perry, navigateur, Shelburne, N.E.	Classé à l'Association Améric. des patrons de navir.
42,276	Foaming Bilow.	do	Goëlette	1861	Sheet Harbour, N.E.	do	66 8	21 8	8 4	66	F. Glasgow, navigat., Riv. au Saumon, N.E.	
64,929	Forest Princess	do	Brigantin	1873	Truro	do	133 3	31 1	13 6	390	John Doull, marchand, Halifax, N.E.	
64,844	Fortuna	do	Brigantin	1871	Baie Mahone, N.E.	do	90 6	23 5	10 0	135	Robert B. Boak, marchand, Halifax, N.E.	
58,531	Forest Queen.	do	Goëlette	1867	Traceville, N.E.	do	67 4	21 8	9 0	74	Peter Plumpey, navigateur, Aribchat, N.E.	
37,686	Four Brothers.	Lunenburg	Goëlette	1857	Lunenburg, N.E.	do	54 3	17 5	7 2	33	Paul Hall, navigat., Verreuve, navigat.,	
38,472	Four Brothers.	Sydney	Goëlette	1865	Harbour au Bouché, N.E.	do	76 8	21 1	9 8	104	Edw'd Farrell, navig., Bridgeport, N.E.	
36,682	Fowler	Windsor	Goëlette	1859	Maitland, N.E.	do	64 6	19 0	8 6	64	J. Armstrong, Kempt, N.E.	
75,464	Forest King	do	Navire	1877	Horton, N.E.	do	213 6	41 0	24 4	1602	J. B. North, Horton, N.E.	Classé au Bureau
38,239	Forest Oak	Yarmouth	Goëlette	1860	Cohasset, E. U.	do	75 0	20 0	8 4	92	T. Churchhill, Boston, E.U.	Véritas français.
57,131	Forest Flower	do	Goëlette	1868	Pubnico, N.E.	do	53 5	18 0	7 0	26	F. Goodwin, Pubnico, N.E.	

Liste des navires inscrits sur les livres d'enregistrement du Canada, etc.—Suite.

Nombre officiel.	Nom du navire.	Port d'enregistrement.	Grément.	Année de sa construction.	Lieu de sa construction.	Voilier ou vapeur.	Dimensions.			Tonnage		Observations.
							Longueur.	Largeur.	Profondeur.	Tonnage brut des vapeurs.	Tonnage enregistré.	
66,377	Frank.	Charlottetown.	Vapeur.	1873	Summerside, I.P.E.	A aubes.	80 9	19 0	6 1	96	31	Jas. L. Holman, Summerside, I.P.E.
71,108	Frank.	Chatham, Ont.	Vapeur.	1870	Gibraltar, E.U.	A hélice.	80 0	21 6	5 0	81	55	M. J. Higgins, Chatham, Ont.
	Frances	Kingston.	Vapeur.	1864	Bedford Mills, Ont.	do	55 2	11 4	7 6	47	24	Thomas Owens, Stonefield, Ont.
81	Francis Smith.	do	Sloop.	1867	Lac au Chien, O.	Voilier.	72 3	18 9	4 9	63	J. Hogan, Ile du Loup, Ont.
	Frank Chitney	Ste. Catharine.	Chaland.	1866	Port Dalhousie, Ont.	do	120 0	25 6	7 6	140	G. A. Clark, Port Dalhousie, Ont.
	Fred Hotchkiss	Toronto.	Vapeur.	1870	Collingwood, Ont.	A hélice.	48 6	8 6	5 0	22	15	Benj. F. Lewis, Collingwood, Ont.
73,000	Friendship.	do	Goëlette.	1876	Bronte, Ont.	Voilier.	80 0	12 0	4 3	24	Margaret Warden, Bronte, Ont.
	Frances Smith	Owen Sound	Vapeur.	1867	Owen Sound, Ont.	A aubes.	181 8	27 9	11 1	1324	834	Mme. Frances Smith, Owen Sound, Ont.
71,330	Francis Arthemus.	Amherst.	Goëlette.	1855	Etats-Unis.	Voilier.	85 5	25 6	8 0	103	Stephen McQuilton, Rivière Herbert, N.E.
57,478	Fred Leavitt.	Annapolis.	Vapeur.	1871	Granville, N.E.	A hélice.	42 0	18 0	4 4	18	15	David Inglis, passeur, Granville.
69,690	Frank L.	do	Goëlette.	1875	Clement, N.E.	Voilier.	82 0	26 0	8 6	124	James P. Root, marchand, Clements-Port.
71,333	Freddie M. Reynolds.	Barrington.	Goëlette.	1875	Clyde, N.E.	do	54 6	18 9	7 9	34	Knowles Reynolds, Port La Tour, N.E.
51,966	Friendly.	Digby.	Goëlette.	1866	Meteghan, N.E.	do	46 0	15 7	5 9	18	Amos H. Outhouse, Tyverton, N.E.
61,624	Freedom.	Guyssboro'	Goëlette.	1856	Etats-Unis.	do	64 0	18 8	7 1	47	F. C. Cook, Port Mulgrave, N.E.
36,338	Franklin.	Halifax.	Goëlette.	1861	do	do	55 9	16 8	6 5	22	John Mayer, navigateur, Tangier, N.E.

46,110	Freedom.	do	Goëlette.	1840	Essex, E.U.	do	51 9	15 0	6 5	28	Patrick Webb, marchand, havre aux Bouches, N.E.
50,770	Frank.	do	do	1861	Hampton, E.U.	do	86 5	25 5	6 7	106	H. J. Creighton, marchand, Halifax, N.E.
59,469	Friend.	do	do	1871	Bate Mahone, N.E.	do	57 0	18 5	7 5	41	Thomas Dix, navigateur, Port-au-Basque, Ter.
36,459	Francis Harriet	do	do	1856	Mount Desert, E.U.	do	56 8	17 8	6 3	42	Jas. Gallant, navigateur, Main à Dieu, N.E.
57,196	Freedom.	do	do	1867	Parrsboro', N.E.	do	94 0	25 4	10 2	152	John O'Leary, navigateur, Halifax, N.E.
53,786	Frederick.	Liverpool.	Brigantin.	1865	Etats-Unis.	do	93 0	22 8	10 2	162	F. Fader, Liverpool, N.E.
55,836	Frank Newton.	Lunenburg.	Goëlette.	1867	Shelburne, N.E.	do	60 0	19 5	6 6	41	Wm. Young, navigateur, Lunenburg, N.E.
72,436	Francis Herbert.	Shelburne	Goëlette.	1860	Rivière du Castor, N.E.	do	163 8	34 8	19 5	803	T. E. Kenny, Halifax, N.E.
38,146	Frances	do	do	1866	Shelburne, N.E.	do	41 7	13 5	5 2	14	Daniel Cronan, Halifax, N.E.
55,809	Frank Irwin	do	do	1866	Shelburne, N.E.	do	68 0	20 6	7 9	54	Robert G. Irwin, Shelburne, N.E.
39,051	Frank.	Yarmouth	Barque.	1857	Weymouth, N.E.	do	142 3	30 5	18 5	564	I. H. Jones, Weymouth, N.E.
136,217	Francis Hilliard.	do	Navire.	1862	St. Jean, N.E.	do	171 3	35 7	22 6	976	J. W. Lovitt, Yarm'th, N.E.
49,445	Freeman Dennis.	do	Barque.	1865	Rivière du Castor, N.E.	do	167 6	35 5	21 0	808	G. B. Doane, Yarm'th, N.E.
74,321	Frank Moses.	do	Goëlette.	1877	Plymouth, N.E.	do	61 8	20 0	7 4	46	W. A. Killam, Yarmouth, N.E.
	Frank.	Montréal.	Barge.	1862	Montréal.	do	95 7	19 3	8 1	145	Compagnie de transport de Montréal.
	Friend.	do	Barge.	1867	do	do	91 8	18 7	5 10	92	Cie. de navigation Auger, Montréal.
	Friend.	do	Barge.	1866	St. David, P.Q.	do	88 0	22 4	6 0	80	W. C. Wurtle, Sorel, P.Q.
69,427	Frances	do	Goëlette.	1874	Cap Ignace, P.Q.	do	79 1	24 0	9 1	104	W. A. Charlebois, Montréal.
70,287	Frank E. Perew	do	Vapeur.	1867	Buffalo, U.E.	A hélices.	72 6	16 6	6 7	43	23	Cie. de transport du St. Laurent et Ontario, réal.
33,506	Frontenac.	do	Barge.	1862	Québec.	Voilier.	140 0	30 3	3 9	282	John Torrance, Montréal.
46,675	Francis Xavier.	Québec.	Goëlette.	1863	Petite Rivière St. François, P.Q.	do	54 0	18 0	5 4	26	F. Simard, Petite Rivière St. François, P.Q.
59,890	Frank Russell.	do	Barge.	1871	Québec.	do	142 5	26 0	11 0	283	A. C. Thomson, Barrie, Ont.
36,480	Frank.	do	Goëlette.	1869	Chester, N.E.	do	66 2	20 2	8 0	54	Louis LaChance, St. Jean, Ile d'Orléans, P.Q.

Classée à l'Association Améric. des patrons de navir.

Classée aux Lloyd's américains.

do

Liste des navires inscrits sur les livres d'enregistrement du Canada, etc.—Suite.

Numéro Officiel.	Nom du navire.	Port d'enregistrement.	Gréement.	Année de sa construction.	Lieu de sa construction.	Voilier ou vapeur.	Dimensions enregistrées.		Tonnage		Observations.	
							Longueur.	Largueur.	Profondeur.	Tonnage brut des vapeurs		
61,414	Frederick William.	Chatham.....	Goëlette.....	1874	Richibuctou, N.B.	Voilier.....	50 6	15 0	5 5	21	G. Long, Richibuctou.	Classée aux Lloyd's américains.
64,507	Frances	St. Jean.....	do	1871	Portland, N.B.	do	90 0	25 6	9 2	142	Wm. Cotter, St. Jean, N.B.	
59,289	Fred. Clinch.	do	Vapeur.....	1868	Buffalo, E.U.	Ahélice.....	43 8	11 3	4 1	13	3 Ohas. F. Clinch, Musquash, N.B.	do
66,938	Freddie O Ebbert.	do	Goëlette.....	1873	Rivière Noire, N.B.	Voilier.....	112 0	27 6	10 9	259	Joseph W. Penry, St. Jean, N.B.	do
46,126	Fredonia.....	do	do	1852	Tynemouth, N.B.	do	73 2	22 6	8 3	88	Edward D. Jewett, St. Jean.	
54,434	Free Trade.....	do	do	1866	Grande Baie, N.B.	do	32 0	26 0	9 0	133	Jos. H. Scammell, St. Jean, N.B.	do
35,360	Frank.....	St. André.....	do	1858	Ile au Cerf, N.B.	do	41 9	15 5	5 0	18	John Thompson, Ile au Cerf, N.B.	
35,397	Franklin Gould.	do	do	1861	Pennfield, N.B.	do	60 1	17 6	7 3	46	Franklin Gould, Ile au Cerf, N.B.	do
51,748	Frank L. Dickson.	do	do	1866	Havre du Castor, N.B.	do	42 9	15 5	5 8	18	Lewis Cross, Havre du Castor, N.B.	
36,456	Fury.....	Chatham.....	do	1859	Miramichi, N.B.	do	40 0	12 9	6 0	14	P. Labby, Que.	do
50,876	Fury.....	do	do	1866	do	do	48 5	15 6	6 5	33	T. W. Crocker, Derby, N.B.	
.....	G.....	Montréal.....	Barge.....	1867	St. David, Qué.	do	93 1	17 3	6 7	104	Ligue Sinennes-McNaughton, Montréal.	Classée aux Lloyd's américains.
38,481	G. H. B.....	Aricbat.....	Goëlette.....	1866	Rivière Bourgeois, N.E.	do	59 8	17 7	7 7	35	G. H. Bissett, Rivière Bourgeois, N.E.	
61,982	G. W. Halls.....	Halifax.....	Brigantin.....	1870	Economy, N.E.	do	133 6	30 6	18 0	456	Robt. Lewis, marchand, Economy, N.E.	do
61,925	G. M. Jones.....	do	Brigantin.....	1871	Rivière Jordan, N.E.	do	113 0	28 0	12 9	249	James A. Moren, marchand, Halifax, N.E.	

42,218	G. Wheelwright.	do	Brigantin.....	1862	Liverpool, N.E.	do	112 0	26 8	11 8	229	Wm. J. Howard, navier, Halifax, N.E.	do
72,438	G. A. Good	Maitland.....	Vapeur.....	1873	Maitland, N.E.	Aubes.....	69 0	20 0	6 0	75	Jos. P. C. X. Ningsport, N.E.	
59,423	G. F. Dry	Parrsboro'.....	Goëlette.....	1871	Parrsboro', N.E.	Voilier.....	88 3	26 1	10 2	146	T. Kelly, Parrsboro', N.E.	do
69,155	G. W. Moore.	Sydney.....	Goëlette.....	1872	Sydney-Nord, N.E.	do	78 1	23 3	9 6	89	Wm. Hy. Moore, marchand, Sydney-Nord, N.E.	
48,466	G. F. Peniston	Windsor.....	Brigantin.....	1864	Walton, N.E.	do	106 0	26 0	12 1	217	F. W. J. Hurst, New-York, E.U.	do
53,010	G. T. Winsor.	Yarmouth.....	Brigantin.....	1865	Shelburne, N.E.	do	79 0	22 5	9 8	98	A. F. Storeman, Yarmouth, N.E.	
57,158	G. W. Johnson	do	Vapeur.....	1869	Yarmouth, N.E.	A hélice.....	68 8	16 3	8 5	72	Oie. de remorq. à vap., Yarmouth, N.E.	do
74,138	G. W. Pousland.	Lunenburg.....	Goëlette.....	1876	Lunenburg, N.E.	Voilier.....	85 0	23 5	9 5	107	Lewis Anderson, marchand, Lunenburg.	
.....	G. M. Neelon.	St. Catharine.	Goëlette.....	1873	Port Dalhousie, Ont.	do	138 6	23 7	11 7	367	S. Neelon, Ste. Catharine, N.E.	Classée à l'Association des assur. canad. sur les faces.
.....	G. P. Austin.	Montréal.....	Barge.....	1854	St. Aimé, Qué.	do	72 6	19 1	3 0	35	J. B. Ginguère, St. Aimé, Qué.	
.....	G. N. Davis.	do	Barge.....	1870	St. François, Qué.	do	94 5	18 5	5 8	94	Oie. de transport de Montréal et Ottawa.	do
.....	G. E. Cartier.	do	Barge.....	1870	St. François, Qué.	do	91 1	18 7	5 3	79	Oie. de transport de Montréal et Ottawa.	
33,567	G. N. Anger.	do	Goëlette.....	1853	Fairport.....	do	72 0	18 3	4 7	39	G. N. Anger, navigat., Qué.	do
74,243	G. A. Norman	Sloop.....	1876	Iberville.....	do	60 0	16 7	5 4	41	E. Dubrau, Iberville, Qué.	
66,912	G. D. Hunter.	St. Jean.....	Vapeur.....	1873	Portland, N.B.	A hélice.....	72 0	18 5	8 1	68	John Coleman, Indian-towm, N.B.	Classée aux Lloyd's américains.
61,620	G. F. Baird.	do	Goëlette.....	1872	Wickham, N.B.	Voilier.....	75 9	26 7	7 9	94	Geo. F. Baird, St. Jean, N.B.	
72,257	G. F. Hatheway	do	Goëlette.....	1876	Alma, comté d'Albert, N.B.	do	88 3	26 9	8 4	133	Stephen S Hoar, Alma, N.B.	do
61,481	G. P. Sherwood	do	Brigantin.....	1870	Rockland, N.B.	do	120 0	28 9	17 7	400	R. A. Chapman, Rockland, N.B.	
72,260	G. S. Penry.	do	Barque.....	1876	Riv. Noire, N.B.	do	155 2	33 4	19 0	737	Joseph W. Penry, St. Jean, N.B.	Classée au Bureau Vertus français Classée aux Lloyd's américains.
71,452	G. H. Gordon.	Charlottetown.	Barque.....	1874	Georgetown, I.P.E.	do	135 1	29 8	17 8	478	Dan. Gorton, Georgetown, I.P.E.	
59,800	G. P. Palmer.	do	Goëlette.....	1870	Freeland, I.P.E.	do	46 1	16 9	5 9	28	Geo. P. Palmer, Free-land, I.P.E.	do
71,005	G. W. W. Wakeford.	do	Brigantin.....	1876	Cardigan, I.P.E.	do	108 6	26 9	12 4	217	John LeBroeg, Cardigan, I.P.E.	
39,031	Gazelle.....	Halifax.....	Goëlette.....	1853	Havre Spry, N.E.	do	48 4	13 7	6 7	24	Michael Burke, navier, Main-à-Dieu, N.E.	do
38,761	Garibaldi.....	do	Goëlette.....	1866	Wallace, N.E.	do	72 4	19 8	8 0	66	Wm. U. Brennan, marchand, Halifax, N.E.	

Liste des navires inscrits sur les livres d'enregistrement du Canada, etc.—Suite.

Numéro officiel.	Nom du navire.	Port d'enregistrement.	Grément.	Année de sa construction.	Lieu de sa construction.	Voilier ou vapeur.	Dimensions enregistrées.			Tonnage.		Observations.
							Longueur.	Largeur.	Profondeur.	Tonnage brut des vapeurs.	Tonnage enregistré.	
41,926	Galaxy	Liverpool	Goëlette	1859	Liverpool, N.E.	Voilier	p. 10es p. 10es	51 0	18 0	6 9	34	Thos. Gardner, Liverpool, N.E.
37,018	Gazelle	Shelburne	Goëlette	1861	Barrington, N.E.	do		73 6	21 2	8 5	69	Wm. B. Fay, Halifax, N.E.
38,169	Garibaldi	Yarmouth	Goëlette	1861	Argyle, N.E.	do		69 2	19 6	8 1	65	J. Bennington, Argyle, N.E.
39,131	Garibaldi	Port Rowan	Goëlette	1863	Port Rowan, Ont.	do		103 7	23 7	9 1	209	Woodward
	Garibaldi	Sarnia	Sloop	1861	Sarnia, Ont.	do		95 2	24 8	8 3	123	W. B. Clark, Sarnia, Ont.
	Gatineau	Kingston	Vapeur	1873	Moulin de Brewer, Ont.	A hélice		102 5	22 8	6 0	133	G. A. Harris, Ottawa.
74,586	Garden Island	do	Barque	1877	Ile du Jardin, Ont.	Voilier		168 2	36 3	21 4	888	D. D. Galvin, Ile du Jardin.
	Garibaldi	Hamilton	Goëlette	1863	Port Rowan, Ont.	do		123 7	23 7	9 9	209	James Mathews, Toronto.
	Game	Montréal	Barge	1870	Sorel, P. Q.	do		95 3	18 4	6 1	99	Cie. de transport de Montréal et Ottawa.
33,530	Garibaldi	do	Barge	1871	Montréal	do		92 6	18 8	5 1	101	John Grant, Montréal.
	Gatineau	do	Goëlette	1861	Port Huron, E.U.	do		95 2	24 8	8 3	123	Robert Wallace, Port Hope.
51,692	Gazelle	do	Goëlette	1865	Havre de Sacket, P. Q.	do		83 7	21 1	8 2	94	P. M. Hyatt, Holeywell.
36,631	Garde d'Honneur	Québec	Goëlette	1867	Ile aux Grues, P. Q.	do		88 5	12 6	6 0	15	Hubert Auger, Les Escureils, P. Q.
69,595	Gatineau	do	Goëlette	1873	Québec	A aubes		118 2	23 4	6 8	175	Cie. de navigation à vapeur du St. Laurent
69,669	Gaspée	do	Barque	1868	Newburyport, E.U.	Voilier		171 8	35 3	22 9	994	Henry Fry, Québec.
64,163	Garland	St. Jean	Navire	1865	Granville, N.E.	do		155 7	34 0	19 9	748	Troop et file, St. Jean, N.B.

Classée à l'Association des assureurs canadiens sur les faces.

34,687	Gazelle	do	Bat. à bois	1855	Grand Lac, N.B.	do		72 0	22 3	6 0	84	George G. Seely, St. Jean, N.B.
35,443	Gazelle	St. André	Goëlette	1858	Wenton, E.U.	do		50 0	15 6	6 3	25	Charles Hains, Grand Manan, N.B.
59,379	Gazelle	do	Goëlette	1869	Pembroke, E.U.	do		57 0	18 5	7 0	37	David P. Ingalls, Grand Manan, N.B.
74,189	Gaven	Charlotte-town	Brigantin	1876	Rivière Murray, I. P. E.	do		112 0	25 2	12 6	248	Cartney McLurg, Riv. Charlotte-town.
51,933	Gazelle	do	Goëlette	1836	Essex, Mass., E.U.	do		62 5	17 5	8 0	33	Thomas H. Robertson, do.
75,473	Gazelle	do	Goëlette	1856	Boothbay, Maine, E.U.	do		50 0	15 0	5 4	21	Geo. Wightman, Pont de Montague, I. P. E.
	Georgina	Dunnville	Vapeur	1872	Dunnville, Ont.	A aubes		92 0	15 0	5 0	64	H. H. Thompson, Pénétancouche, Ont.
	George Thurston	Kingston	Goëlette	1857	Kingston, Ont.	Voilier		133 8	23 6	11 3	152	J. Roche, Québec
72,565	Geneva	do	Vapeur	1875	Portsmouth, Ont.	A hélice		93 0	20 0	5 4	97	W. Nickle, Kingston, Ont.
	George Miller	Ottawa	Barge	1870	Ottawa	Voilier		97 6	18 0	6 0	96	Louis Mlleur, St. Jean, P. Q.
	George Sufal	Port Burwell	Goëlette	1866	Port Burwell, Ont.	do		72 2	18 2	7 4	75	D. F. Kouse, Bath.
	George Dow	Port Rowan	Goëlette	1875	Port Rowan, Ont.	do		42 0	13 0	4 8	15	H. Wordsworth.
	George Henry	Toronto	Goëlette	1855	Port Nelson, Ont.	do		54 0	15 4	6 2	35	James McAllan, fils, Whitby, Ont.
133	71,218	Geo. Maytham	Sarnia	Vapeur	1870	Buffalo, E.U.	A hélice	53 6	15 7	7 8	46	David Moore, entrepreneur.
	Georgian	do	Vapeur	1864	Baie Georgienne, Ont.	do		130 6	21 8	10 5	466	Jno. Shaw, Port Ryerse, Ont.
64,148	Gem	Victoria, B.C.	Vapeur	1874	Victoria, C.B.	A aubes		71 0	13 0	2 6	60	C. J. Millard, Victoria, B.C.
64,153	Gertrude	do	Vapeur	1875	do	do		120 0	21 0	5 0	301	Wm. Moore, Victoria, C.B.
66,393	General Grant	Charlotte-town	Goëlette	1864	Essex, Mass., E.U.	Voilier		75 0	21 3	8 7	90	Richard Hertz, Charlotte-town.
71,479	George Peake	do	Barque	1874	Mount Stewart, I. P. E.	do		150 1	30 8	17 3	550	Peake Frères et Cie, Charlotte-town.
71,435	Gertrude	do	Barque	do	do	do		128 1	29 0	14 9	397	John Gillan, Charlotte-town.
54,499	Jeneral	St. Jean	Vapeur	1866	Carleton, N.B.	A aubes		105 6	23 0	7 6	159	John Tapley, Portland, N.B.
72,257	General Domville	do	Navire	1876	St. Jean, N.B.	Voilier		212 9	40 2	24 1	1570	Z. King, St. Jean
64,506	General Wolf	do	Bat. à bois	1870	Long Reach, N.B.	do		44 0	14 7	4 4	13	Jas. Weldon, Portland, St. Jean, N.B.
37,159	George A. Holt	do	Navire	1860	St. Martin, N.B.	do		185 0	37 7	27 4	1298	Allan McLean, St. Jean, N.B.
64,515	Geo. Calhoun	do	Goëlette	1871	Hopewell, N.B.	do		89 0	25 3	7 7	109	Driscoll Frères, St. Jean, N.B.

Classée à l'Association des assureurs canadiens sur les faces.

LISTE DES NAVIRES INSCRITS SUR LES LIVRES D'ENREGISTREMENT DU CANADA, etc.—*Suite.*

Numéro officiel.	Nom du navire.	Port d'enregistrement.	Grément.	Année de sa construction.	Lieu de sa construction.	Voilier ou vapeur.	Dimensions.			Tonnage.		Observations.
							Longueur.	Largeur.	Profondeur.	Tonnage brut des vapeurs.	Tonnage enregistre.	
66,856	George H. Oul-ton.	St. Jean.	Navire.	1872	Sackville, N.B.	Voilier.	P. 10es p. 10es	36 5	22 8	1132	A. L. Palmer, St. Jean, N.B.	Classé aux Lloyds américains.
52,141	Georgiana.	do	Goëlette.	1865	Kingston, N.E.	do	36 5	23 0	8 5	83	James Clark, St. Jean, N.B.	do
35,326	General Williams.	St. André.	Goëlette.	1856	St. George, N.E.	do	54 5	15 4	6 2	30	Hugh Lynch, Annapolis, N.E.	do
67,315	Gem.	Sackville, N.B.	Brigantin.	1875	Sackville, N.B.	do	113 0	26 0	12 9	281	Gilbert Kay Pritchard, St. Jean, N.B.	do
38,220	Gentile.	Yarmouth.	Goëlette.	1862	Ile aux Phoques, N.E.	do	42 7	14 7	6 2	18	R. Hichens, Barrington, N.E.	do
38,260	Genuine.	do	Goëlette.	1863	Pubnico, N.E.	do	51 0	16 5	6 9	27	P. Kendrick, Barrington, N.E.	do
48,092	General Doyle.	do	Goëlette.	1864	Tusket, N.E.	do	73 0	32 5	6 8	67	A. Goudey, Yarmouth, N.E.	do
49,499	George H. Jenkins.	do	Barque.	1864	Rivière au Castor, N.E.	do	143 9	32 7	18 4	582	G. B. Doane, Yarm'th, N.E.	do
51,595	George Henry.	do	Barque.	1865	Sheburne, N.E.	do	135 0	29 0	16 4	421	Austin Locke, Shelburne, N.E.	do
57,124	George Peabody.	do	Barque.	1867	Yarmouth, N.E.	do	164 5	33 0	19 1	693	L. E. Baker, Yarmouth, N.E.	do
57,315	Gonetta.	do	Goëlette.	1856	Petit Passage, N.E.	do	39 0	12 8	5 0	13	J. Onthouse, Westport, N.E.	do
66,668	Geo. B. Doane.	do	Barque.	1872	Plymouth, N.E.	do	168 0	33 6	22 3	941	G. B. Doane, Yarm'th, N.S.	do
66,719	George Bell.	do	Navire.	1874	Digby, N.E.	do	189 0	36 0	22 5	1137	G. H. Lovitt, Yarm'th, N.E.	do
.....	George Henry.	Montréal.	Barge.	1862	Yamaska, P. Q.	do	73 1	18 2	4 7	38	A. Davis, Rivière David, P. Q.	do
.....	Gem.	do	Barge.	1862	Montréal.	do	93 8	18 9	6 8	107	Stephen St. Denis, Montréal.	do
.....	Gentilly.	do	Barge.	1864	Gentilly, P. Q.	do	91 1	22 7	7 6	107	C. Gariépy, Montréal.	do

.....	Germany.	Barge.	1869	Lanoraie, P. Q.	do	92 1	22 0	6 7	97	Jos. Mochon, St. Jean, P. Q.	Classée à l'Assoc. des assur. canadien sur les lacs.
.....	George.	do	Barge.	1870	Montréal.	do	89 2	18 6	6 7	94	Brophy & Ogilvie, Montréal.	do
55,884	George.	Québec.	Barge.	1865	Cap St. Ignace, P. Q.	do	81 0	20 0	6 0	39	L. Mathot, Cap St. Ignace, P. Q.	do
59,989	George Manly.	do	Barge.	1871	Québec.	do	142 5	26 0	11 0	284	A. C. Thomson, Barrie, Ontario.	do
64,955	Geo. Sylvain.	do	Goëlette.	1871	Bie, P. Q.	do	80 0	18 6	7 8	52	Sifroid Laabrie, Rimouski, P. Q.	do
66,020	Geo. M. Mowbray.	do	Goëlette.	1856	Québec.	do	89 8	17 2	8 2	39	John Dick, Québec.	do
69,607	Georgiana.	do	Goëlette.	1871	Les Eboulements, P. Q.	do	80 5	19 2	7 7	47	Thomas Tremblay, Les Eboulements, P. Q.	do
69,610	Georgiana.	do	Vapeur.	1874	Buffalo, E. U.	A hélice.	84 5	18 0	7 5	54	Dr. Romuald Gariépy, Montréal.	do
69,636	Gertie.	do	Vapeur.	1873	do	do	40 7	11 4	5 5	17	James K. Clark, Savannah, George, E. U.	do
51,654	Geo. S Hathaway.	Montréal.	Vapeur.	1862	do	do	41 5	11 0	5 2	14	Robert Henry, Kingstont, Ont.	do
77,552	Georgiana.	do	Sloop.	1877	St. François, P. Q.	Voilier.	101 8	22 8	7 2	122	Francis De Senorait, St. François, P. Q.	do
69,684	George E. Corbett.	Annapolis.	Pet. Barque.	1874	Digby, N.E.	do	141 7	32 8	13 0	460	A. W. Corbett et fils, Annapolis, N.E.	Classée aux Lloyds américains.
38,336	General Pelissier.	Pel-Archet.	Brigantin.	1856	Arichat Ouest, N.E.	do	82 9	25 1	11 9	162	Mellan Poirier, Arichat Ouest, N.E.	do
61,622	Gentile.	Guyshoro'	Goëlette.	1877	New Harbour, N.E.	do	53 0	16 8	6 8	33	J. Sangster, New Harbour, N.E.	do
36,116	George Farewell.	Halifax.	Goëlette.	1845	Baie Mahone, N.E.	do	49 3	13 8	7 7	35	Wm. Lawson, marchand, Halifax, N.E.	do
35,831	George Henry.	do	Goëlette.	1830	Lunenburg, N.E.	do	42 5	12 6	5 8	23	John Scott, navigateur, Dover, N.E.	do
35,879	Gem.	do	Goëlette.	1835	Newbury, E. U.	do	52 2	14 6	6 5	29	Richard Potter, navigateur, Mabou, N.E.	do
35,622	George.	do	Goëlette.	Etats-Unis.	do	54 2	15 5	6 6	29	John Purney, navigateur, Shelburne, N.E.	do
36,071	George.	do	Goëlette.	1865	Halifax, N.E.	do	41 8	11 9	5 3	13	George Searé, sellier, Halifax, N.E.	do
35,640	General Washington.	do	Brigantin.	1848	Yarmouth, N.E.	do	78 8	20 3	8 2	70	John E. Gunnings, marchand, Halifax, N.E.	do
54,091	George.	do	Brigantin.	1866	Petpiswick, N.E.	do	93 0	24 9	12 0	169	Albert Oliver, Harvey, N.B.	do
57,272	Georgiana.	do	Brigantin.	1867	Port Hawkesbury, N.E.	do	84 8	23 5	10 0	104	Reuben J. Hart, marchand, Halifax, N.E.	Classé à l'Assoc. Américaine des patrons de navir.
64,693	George.	do	Barque.	1872	Maitland, N.E.	do	174 4	36 5	2 4	942	Thos. E. Kenny, marchand, Halifax, N.E.	do

Numéro officiel.	Nom du navire.	Port d'enregistrement.	Gréement.	Année de sa construction.	Lieu de sa construction.	Voilier ou vapeur.	Dimensions enregistrées.			Tonnage.		Observations.	
							Longueur.	Largeur.	Profondeur.	Tonnage brut des vapeurs.	Tonnage net.		
69,091	George Shattuck.	Halifax.....	Goëlette.....	1862	Boston, E.U.....	A hélice.....	129 2	23 8	17 8	361	267	Anglo-French Steamship Co. Limited, Halifax, N.E.	Classée aux Lloyd's américains.
73,073	George.....	do.....	do.....	1875	Ile du Prince-Edouard.	Voilier.....	81 1	22 1	8 9	92	Donald Anderson, commerçant, Havre aux Bonches.	do
74,107	George S. Berry	do.....	Brigantin.....	1867	Damariscotta, N.E.	do	112 0	28 0	10 8	236	Wm. J. Howard, navigateur, Halifax, N.E.	do
75,811	George Staples	do.....	do.....	1869	Calais, E.U.....	do	96 8	27 2	8 9	165	Wilton By Anderson, marchand, Halifax, N.E.	do
61,909	Georgina.....	Liverpool...	do.....	1870	Rivière Jordan, N.E.	do	112 0	25 0	11 8	195	Wm. Anderson, Liverpool, N.E.	do
69,447	George Clark.	Pictou.....	Goëlette.....	1876	Brulé, N.E.....	do	48 7	15 5	6 7	33	Jas. Kitchin, marchand, Rivière John, N.E.	do
74,125	George Wilhins.	Port Medway.	do.....	1877	Port Medway, N.E.	do	42 0	14 0	6 5	15	Simon Husher, East Port Medway.	do
75,611	Gertie.....	Shelburne...	do.....	1877	Port Le Bear, N.E.	do	65 0	21 0	7 8	50	Howard Locke, Liverpool, N.E.	do
42,843	George Parker	Windsor.....	do.....	1862	Cornwallis, N.E.	do	72 0	21 3	8 2	77	U. B. Forest, Boston, E.U.	do
71,165	Georgie.....	do.....	Barque.....	1875	do.....	do	150 0	34 5	18 6	649	Rutus Burgess, Cornwallis, N.E.	Classée au Bureau Vétas français.
72,170	Genoa.....	do.....	Brigantin.....	1875	Newport, N.E.....	do	133 0	31 4	17 7	461	E. Thurehill et Fils, Hantsport, N.E.	do
75,465	George Davis.	do.....	Barque.....	1877	Windsor, N.E.....	do	160 2	34 0	17 5	643	Shubal Dimock, Windsor, N.E.	Classé à l'Association Améric. des patrons de navir.
36,057	Gipsy Queen.	do.....	Goëlette.....	1865	Chezetcook, N.E.	do	47 1	15 6	6 6	24	Wm. Hays, marchand, Halifax, N.E.	do
36,112	Gipsy.....	do.....	Brick.....	1857	Shelburne, N.E.	do	101 3	25 1	11 3	163	Wm. Arnold, scr., Boston, E.U.	do

37,488	Gipsy Lass.	Liverpool...	do.....	1866	Rivière Jordan, N.E.	do	49 0	17 0	6 5	26	Wm. McDonald, Port Jolie, N.E.	do
59,497	Girl I Love	Lunenburg..	do.....	1872	Dublin Ouest, N.E.	do	50 6	17 0	6 9	29	Hy. Hunt, navigateur, Tatook, N.E.	do
69,429	Gipsy.....	Pictou.....	Vapeur.....	1874	Yarmouth, N.E.	A hélice.....	42 7	12 0	5 0	16	11	Jno. R. Davies, négociant, Pictou, N.E.	do
38,242	Gipsy Lass	Yarmouth....	Goëlette.....	1863	Petit Passage, N.E.	Voilier.....	51 6	17 0	7 0	34	Chas. E. York, Farrerboro', N.E.	do
61,827	Gipsy.....	do.....	do.....	1863	Shelburne.....	do	40 0	13 5	5 0	11	Frank Clements, Yarmouth, N.E.	do
.....	Gildersleeve	Goderich, Ont.	Barge.....	1873	Chatham, Ont.....	do	103 0	12 8	7 7	91	Alexander Thompson, Kincaidine, Ont.	do
.....	Gipsy Queen	Kingston....	Barge.....	1870	Lee du Chien, O.	do	94 4	19 6	5 5	88	J. G. Robinson, Thurlow, Ont.	do
.....	Gibraltar.....	Ste. Catharines.	Barque.....	1854	Ste. Catherine, Ont.	do	137 5	23 5	16 9	320	James Norris, Ste. Catherine, Ont.	do
43,105	Gipsy.....	Chatham.....	Vapeur.....	1862	Bathurst, N.B.....	A aubes.....	72 5	16 5	7 6	54	23	R. Rankin, Liverpool, G.B.	do
50,566	Gipsy.....	St. Jean.....	Goëlette.....	1864	Washademoac, N.B.	Voilier.....	74 0	24 5	6 8	72	Georgis C. McHarg, Lancaster, N.B.	do
61,146	Glenara.....	Victoria, C.B.	Vapeur.....	1874	Victoria, C.B.....	A roue.....	120 0	20 2	4 0	193	149	William Moore, Victoria, C.B.	do
42,440	Glen.....	Gaspé, P. Q.	Goëlette.....	1874	Shippegan, N.B.	Voilier.....	59 5	19 5	7 9	56	John M. Luce, Gaspé, P. Q.	do
.....	Glenchee.....	Montréal....	Barge.....	1854	Godmanchester.	do	89 6	20 2	6 4	121	A. McLean, Fort Cornwallton.	do
.....	Glow.....	do.....	Barge.....	1869	Montréal.....	do	85 0	18 1	5 1	103	Cie. d'embarquement Auger, Montréal.	do
.....	Glengarry.....	do.....	Barge.....	1872	Lancaster, Ont..	do	126 0	22 6	6 9	260	Cie. de transport de Montréal.	do
.....	Glenevis.....	do.....	Barge.....	1872	St. Zotique, P. Q.	do	105 3	23 0	6 2	112	S. D. Gran, Côteau Landing, P. Q.	do
33,564	Glenavon.....	do.....	Goëlette.....	1848	Clayton.....	do	106 6	21 0	9 3	117	David Steel, Hamilton, Ont.	do
61,122	Glenmor.....	do.....	do.....	1865	Lake Port.....	do	88 6	14 6	5 0	15	John Kirby, Mooretown.	do
46,101	Glad Tidings	Iles de la Madeleine.	do.....	Etats-Unis.....	do	88 8	16 8	6 4	30	James Jackson, Spry Bay, N.E.	do
36,702	Gleaner.....	New Carlisle	do.....	1860	Jersey, G.B.....	do	74 0	18 4	8 1	60	LeBouillier, Paspébiac, P. Q.	do
36,010	Glen.....	Québec.....	do.....	1866	St. Marys, N.E.....	do	61 3	18 5	7 0	47	Philip Luce, Jersey, N.E.	do
73,971	Glengary.....	do.....	Barque.....	1876	Lévis, P. Q.....	do	156 5	32 5	16 8	566	F. X. Marquis, Lévis, P. Q.	do
75,679	Gleaner.....	do.....	Goëlette.....	1877	Pointe aux Esquimaux, P. Q.	do	56 7	18 0	7 3	41	Benjamin Landry, Pointe aux Esquimaux, P. Q.	Classée aux Lloyd's américains.
61,383	Gladiator.....	Chatham.....	Vapeur.....	1864	Brooklyn, N.Y.	A hélice.....	74 0	18 0	8 0	70	37	G. McLeod, Richibucto, N.B.	do
66,984	Glad Tidings.	St. Jean.....	Navire.....	1174	Portland, St. Jean.	Voilier.....	197 3	38 2	23 0	1292	Robt. Thomson, jun., St. Jean, N.B.	do

Liste des navires inscrits sur les livres d'enregistrement du Canada, etc. — Suite.

Nombre officiel.	Nom du navire.	Port d'enregistrement.	Grément.	Année de sa construction.	Lieu de sa construction.	Voilier ou vapeur.	Dimensions.			Tonnage		Observations.
							Longueur.	Largeur.	Profondeur.	Tonnage brut des vapeurs.	Tonnage grêle.	
							p. 10es p. 10es p. 10es					
64,618	Giamire.....	St. Jean.....	Goëlette	1872	Springfield, comté de King, N.B.	Voilier.....	88 0	24 2	8 1	120	Michael Driscoll, St. Jean, N.B.	Classée aux Lloyds américains.
35,319	Gleaner.....	St. André.....	do	1860	Iles West, N.B.	do	35 1	9 7	5 1	12	John Carr, Iles West, N.B.	
59,324	Glide.....	do	do	do	35 6	11 4	4 0	9	Hiram Henderson, Campbell, N.B.	
52,569, 349	Giangyle.....	do	do	1826	Essex, E.U.	do	47 1	14 7	6 3	24	Mathew Peacock, St. André, N.B.	Classée à l'Association des Assureurs canadiens sur les lacs.
52,569, 349	Gladstone.....	Kingston.....	do	1869	Lac du Chien, O.	do	102 5	24 5	8 8	175	W. H. Thorold, Toronto.	
	Glasgow.....	do	Sloop	1869	Battersen, Ont.	do	86 0	17 7	4 3	50	J. Fisher, Kingston.	Classé aux Lloyds américains.
	Glide.....	do	Vapeur	1860	Brockville, Ont.	A hélice.....	74 2	13 2	8 1	78	Cie. de Transport de Montréal.	
64,616	Glendon.....	Ottawa.....	do	1873	St. Jean, N.B.	do	127 9	30 4	9 2	267	Ministre de la Marine et des Pêcheries, Ottawa.	Classée à l'Association des Assureurs canadiens sur les lacs.
	Gleniffer.....	Ste. Catharine.	Goëlette	1873	Port Robinson, Ont.	Voilier.....	140 0	23 2	11 3	367	James Norris, Ste. Catharine, Ont.	
	Glory.....	Windsor.....	do	1869	Tecumseh, Ont.	do	56 0	16 0	3 4	33	J. Donoley, Maidstone, Ont.	
34,974	Glory.....	Aricbat.....	do	1836	Aricbat, N.E.	do	45 5	15 2	8 7	41	Michail LeBlanc, Aricbat, N.E.	
72,086	Glendora.....	do	do	1851	Etats-Unis.	do	64 8	16 5	6 9	42	Peter Bosdet, navigateur, Aricbat O, N.E.	
42,371	Glacier.....	Halifax.....	Barque	1853	Perth, E.U.	do	149 0	30 2	16 6	480	Cahcart Thompson, marchand Halifax, N.E.	
35,632	Glide.....	do	Goëlette	1855	Liscomb, N.E.	do	53 0	16 4	6 1	29	George McKinley, navigateur, Liscomb.	
51,771	Glad Tidings..	do	do	1864	Port Medway.....	do	66 0	20 0	7 8	53	W. B. Smith, navigateur, Barrington, N.E.	

69,115	Glen Grant.....	do	Barque	1874	Sherbrook.....	do	166 0	35 7	20 0	719	Peter Sutherland, marchand, Liverpool, N.E.	Classée aux Lloyds américains.
49,006	Glen Rose.....	Parrsboro'	Goëlette	1864	Cinq Iles, N.E.	do	67 8	20 0	9 0	75	A. Thompson, Cinq Iles, N.E.	
71,322	Gladovis.....	do	Barque	1877	Parrsboro' N.E.	do	149 3	33 8	18 3	657	Nathan B. Norris, Parrsboro, N.E.	do
69,441	Glenola.....	Pictou.....	Barque	1875	Riv. John, N.E.	do	144 7	32 3	17 6	568	Chas. McLennan, marchand, Rivière John.	
61,598	Glendora.....	Shelburne...	Goëlette	1876	Rivière Jordan, N.E.	do	41 0	12 5	5 0	12	Jacob L. Jones, Rivière Jordan, N.E.	
42,848	Gloire.....	Windsor.....	Navire	1862	Hantsport, N.E.	do	189 9	36 5	23 9	1138	E. Churchill, et fils, Hantsport, N.E.	
37,974	Gleanor.....	Yarmouth.....	Goëlette	1855	Barrington, N.E.	do	45 3	14 4	6 0	21	S. O. Anderson, Pubnico, N.E.	
36,587	Glen.....	do	Goëlette	1859	Ste. Marie, N.E.	do	61 8	20 3	8 0	54	N. K. Clements, Yarmouth, N.E.	Classée à l'Association Améric. des patrons de vavir.
46,482	Gladiator.....	do	Goëlette	1864	Etats-Unis.....	do	87 0	23 7	9 4	124	A. W. Eakins, Yarmouth, N.E.	Classée aux Lloyds américains.
73,981	Glenalla.....	do	Barque	1876	Québec.....	do	187 5	33 5	20 1	771	S. Hatfield, Yarmouth, N.E.	Classé aux Lloyds anglais.
66,333	Glen.....	Charlotte-town.	Goëlette	1873	Pinette, I.P.E.	do	41 9	15 1	5 7	19	D. McRae, Pinette, I.P.E.	
71,645	Glencairn.....	Charlotte-town.	Brigantin	1877	Mount Stewart, I.P.E.	do	103 0	24 4	12 9	198	James Duncan et Cie, Charlotte-town.	
66,603	Golden Arm.....	Baddeck.....	Goëlette	1871	Grand Bras d'Or, N.E.	do	72 0	22 6	8 9	83	Daniel Livingston, Grand Bras d'Or, N.E.	
36,038	Golden Rule.....	Guyaboro'	Goëlette	1866	Chester, N.E.	do	48 9	13 7	5 8	15	D. Marchand, Aricbat, N.E.	
35,814	Golden Rule.....	Halifax.....	Brigantin	1852	Baie Mahone, N.B.	do	71 3	21 5	9 5	78	Conrad West, marchand, Halifax.	
42,292	Golden Era.....	do	Goëlette	1861	Marie Joseph, N.E.	do	56 1	18 4	7 8	44	John Gilliam, Fort au Basque, Terre-Neuve.	
59,454	Good Templar	do	Goëlette	1869	Lunenburg, N.E.	do	43 5	15 4	6 0	22	Allan K. Crowe, marchand, Halifax.	
36,479	Golden Eagle.	Lunenburg..	Goëlette	1859	Baie Mahone, N.E.	do	56 5	17 8	7 2	43	Hiram Nickerson, navigateur, Shelburne, N.E.	
46,473	Golden West..	do	Goëlette	1864	Le Have, N.E.	do	66 0	20 3	7 9	53	Jas. A. Seaboyer, navigateur, New Dublin, N.E.	
59,427	Gondola.....	Parrsboro'	Goëlette	1871	Parrsboro, N.E.	do	40 0	13 7	5 2	15	James George, Parrsboro, N.E.	
38,696	Golden Rule.....	Sydney.....	Goëlette	1871	Sydney, N.E.	do	61 9	19 7	7 9	51	Wm. H. Moore, marchand, N. Sydney, N.E.	
74,047	Golden City...	do	Goëlette	1866	Bath, E.U.	do	51 7	16 6	6 1	22	Sylvester Lanahan, pilote, Pte. Infry, O.B.	
61,590	Golden Belt.....	Shelburne...	Goëlette	1875	Shelburne, N.E.	do	72 0	21 8	8 3	64	Eliza W. Perry, Shelburne, N.E.	Classé aux Lloyds américains
52,097	Gold Finder..	Windsor.....	Brigantin	1866	Cornwallis, N.E.	do	89 3	29 2	10 6	145	Jas. McKenzie, New Glasgow, N.E.	

LISTE des navires inscrits sur les livres d'enregistrement du Canada, etc.—*Suite.*

Numéro officiel.	Nom du navire.	Port d'enregistrement.	Année de sa construction.	Lieu de sa construction.	Voilier ou vapeur.	Dimensions enregistrées.			Tonnage brut.	Tonnage enregistré.	Observations.
						Longueur.	Largeur.	Profondeur.			
51,998	Golden West.	Yarmouth.	1867	Metighan, N.E.	Voilier.	p. 10es 130 5	10es p. 29 1	p. 10es 14 0	369 J. Killam, Yarmouth, N.E.	369	Classée aux Lloyd's américains.
61,889	Gordon	do	1872	Tusket, N.E.	do	150 0	31 5	18 2	604 N. Churchill, Yarmouth, N.E.	604	
66,690	Golden Light.	do	1873	Freeport, N.E.	do	51 0	17 2	6 5	27 S. Teed, Freeport, N.E.	27	
72,563	Governor.	Kingston.	1875	Kingston, Ont.	do	113 0	24 0	9 5	176 W. Power, Kingston, Ont.	176	
71,166	Golden Eye.	Port Hope.	1876	Peterboro', Ont.	A anbes.	96 0	17 0	5 0	49 Henry Calcutt, Peterborough, Ont.	49	
71,248	Golden City.	Toronto.	1873	Buffalo, E.U.	A hélice.	57 6	12 3	5 7	26 Franklin Jackman, jr., Toronto.	26	
.....	Golden Harbr	Windsor.	1873	Petite Riv., Ont.	Voilier.	68 6	17 7	4 6	42 L. Forcier, Windsor, Ont.	42	
69,041	Good Intent.	Percé, P.Q.	1872	Percé, P.Q.	do	68 3	19 5	9 0	72 Edward Maybe.	72	
36,076	Go Ask Her.	St. Jean	1856	Grand Lac, N.B.	do	73 2	22 4	6 0	87 Samuel Wilson, Cambridge, N.B.	87	
37,191	Go Ask Her.	do	1856	Long Reach, N.B.	do	60 0	18 4	4 2	43 James Weldon, Long Reach, N.B.	43	
64,573	Gold Finder.	do	1871	Westfield, N.B.	do	69 0	24 0	6 4	60 Jas. L. Belyes, Greenwich, N.B.	60	
54,497	Gold Hunter.	do	1867	do	do	82 0	25 6	8 2	105 Thos. Leonard, Springfield, N.B.	105	do
64,568	Gold Hunter.	do	1871	Canning, N.B.	do	60 0	21 0	5 9	42 John W. Keast, Cambridge, N.B.	42	
34,952	Golden Light.	do	1855	Grand Lac, N.B.	do	66 0	20 6	5 3	69 Zebulon S. Davis, Washadamac, N.B.	69	
35,023	Good Intent.	St. André	1846	St. Jean, N.B.	do	52 5	15 3	6 9	34 Thos. Forries, Ile au Cerf, N.B.	34	
64,453	Governor.	St. Jean.	1864	Grand Lac, N.B.	do	67 3	23 8	6 3	56 Thomas W. Sprague, Springfield, N.B.	56	

72,207	Gover. Tilley.	do	1875	St. Jean, N.B.	do	201 6	38 5	24 2	1420 Z. Ring, St. Jean, N.B.	1420	do
66,825	Gover. Wilmot.	do	1873	do	do	214 6	41 4	24 7	1611	1611	do
75,510	Gondolier.	Charlottet'n	1877	Summerside, I.P.E.	do	188 0	37 0	21 4	1049 Angus McMillan, Summerside, I.P.E.	1049	Classé aux Lloyd's anglais.
66,347	Good Hope.	do	1873	Georgetown, I.P.E.	do	36 5	12 0	4 7	11 Alex. McKenzie, Charlottetown, I.P.E.	11	do
76,601	Governor.	do	1877	Port Hill, I.P.E.	do	144 4	32 5	17 9	598 John Yeo, Port Hill, I.P.E.	598	do
57,469	Grace.	Annapolis.	do	868 Granville, N.E.	do	145 8	31 4	18 8	641 Robert Miller, cultivateur, Granville, N.E.	641	Classée aux Lloyd's américains.
69,686	Granville Belle.	do	1874	do	do	179 3	38 5	21 9	1130 Wm. McCormick, marchand, Granville, N.E.	1130	do
66,602	Grizelda.	Baddeck.	1870	Big Bras d'Or, N.E.	do	63 8	20 0	8 9	61 John McDonald, Big Bras d'Or, N.E.	61	Classée au Bureau Veritas français.
42,076	Grandpré.	Digby.	do	Port Gilbert, N.F.	do	55 6	18 3	7 8	51 Sandford H. Pelton, Barrister, Yarmouth, N.E.	51	do
64,894	Grace Hall.	Halifax.	do	Sheet Harbour, N.E.	do	58 4	19 4	7 8	50 Ben. B. Burgess, navigateur, Terrebonne.	50	do
41,814	Greyhound.	do	1863	Sté. Anne, N.E.	do	45 3	15 3	6 6	23 Allan Sutherland, nav., Richmond, N.E.	23	do
74,040	Grit.	Sydney.	do	1875 Sydney, N.E.	do	59 7	18 0	7 4	42 B. J. Ingraham, marchand, Sydney, N.E.	42	do
66,508	Grecian Bend.	Windsor.	do	1873 Hantsport, N.E.	do	97 7	27 4	11 0	187 E. Churchill et fils, Hantsport, N.E.	187	do
57,186	Grace E. Carr.	Yarmouth.	do	Rivière au Sauroon, N.E.	do	153 0	32 6	20 0	683 H. Cann, Yarmouth, N.E.	683	Classée aux Lloyd's américains.
71,006	Grand Master.	do	1875	Pubnico, N.E.	do	83 2	24 0	9 1	108 J. Murphy, Pubnico, N.E.	108	do
61,359	Greyhound.	Chatham.	do	1868 Miramichi	do	53 0	14 9	6 6	30 G. Irving, Richibuctou, N.B.	30	do
35,349	Grace.	St. André.	do	1857 Pennfield, N.B.	do	44 9	14 2	5 5	19 Malcolm Mealy, Pennfield, N.B.	19	do
59,303	Greyhound.	do	do	1828 Essex, E.U.A.	do	54 0	16 0	4 0	32 Wm. A. Dunham, St. George, N.B.	32	do
59,337	Grassmere.	do	do	1871 St. Stephens, N.B.	do	167 2	34 2	19 1	699 Wm. Henry de Wolfe, Liverpool.	699	do
72,202	Grace.	St. Jean.	do	1875 Indianatown, N.B.	do	72 0	25 0	6 3	68 John Gibson, Marysville, N.B.	68	do
35,313	Grace Darling.	do	do	1845 Carleton, N.B.	do	45 0	12 6	7 0	28 Thomas Helms, St. George, N.B.	28	do
.....	Grace.	Montréal.	do	1863 Yamaska, P.Q.	do	103 5	23 1	7 1	112 F. St. Louis et Cie, Montréal.	112	do
.....	Grace.	do	do	1869 Montréal	do	94 8	18 1	5 6	93 Cie. de navigation Anger, Montréal.	93	do
33,531	Greyhound.	do	do	1854 Clayton.	do	72 0	15 8	5 2	40 David Sutherland, Gaspé, P.Q.	40	do

LISTE DES NAVIRES INSCRITS SUR LES LIVRES D'ENREGISTREMENT DU CANADA, etc.—*Suite.*

Numéro officiel.	Nom du navire.	Port d'enregistrement.	Grément.	Année de sa construction.	Lien de sa construction.	Voilier ou vapeur.	Dimensions enregistrées.			Tonnage des vapeurs.	Tonnage enregistré.	Observations.	
							Longueur.	Largeur.	Profondeur.				
51,663	Grenville.....	Montréal.....	Vapeur.....	1862	Philadelphie, E.U.	A hélice.....	p. 10es p. 10es	46 0	10 0	6 9	20	11 D. S. Halliday, Maitland, Ont.	
66,085	Greenland.....	do.....	do.....	1872	Aberdeen.....	do.....	151 4	27 3	16 4	448	280	Cie. de pêche du Canada et de Terreneuve	
43,166	Greenock.....	Iles de la Madeline.	Goëlette.....	1861	Ile du P. E.....	do.....	58 3	16 5	6 7	39	Francis Terrau, Iles de la Madeline.	
71,086	Greenhorn.....	Brockville.....	Sloop.....	1872	Grindstone Island, E.U.	Voilier.....	52 0	14 0	4 0	20	Alexander Carnegie, Lansdowne, Ont.	
.....	Great Western	Goëlette.....	1851	Dundas, Ont.....	do.....	103 0	20 5	9 0	161	Geo. F. Strong, Port Hope, Ont.	
73,589	Grip.....	Kingston.....	Vapeur.....	1876	Portsmouth, Ont	A hélice.....	42 7	7 3	2 0	3	2	B. M. Button, Kingston, Ont.	
71,272	Grace Amelia.	Port Burwell	Goëlette.....	1874	Port Burwell, Ont.	Voilier.....	127 0	25 0	7 3	200	Alex. McBride, Port Burwell, Ont.	Classée à l'Association des assureurs canadiens sur les lacs.
.....	Granham.....	St. Catherine.	do.....	1873	Port Robinson, Ont.	do.....	140 0	23 7	11 7	381	Thos. L. Helliwell, Ste. Catherine, Ont.	do
72,719	Grimby.....	do.....	do.....	1874	Ste. Catherine, Ont.	do.....	137 8	26 2	11 8	331	James Norris, Ste. Catherine, Ont.	do
.....	Great Western	Windsor.....	do.....	1866	Windsor, Ont.....	A aubes.....	220 0	40 2	13 0	1209	744	Great Western R. R. Co, Hamilton, Ont.	do
61,301	Grappler.....	Victoria, B.C.	Vapeur.....	Inconnu.....	A hélice.....	108 3	21 7	7 7	185	128	Wm. Moore, Victoria, B.C.	
61,434	Grace Weston.	Charlotte-town.	do.....	1874	Richibuctou, N.B.	Voilier.....	53 6	17 6	7 2	38	Henry Wadman, Charlotte-town, I.P.E.	
74,152	Grand Master.	do.....	Goëlette.....	1876	Hayre Murray, I.P.E.	do.....	56 0	18 1	7 3	43	Benj. E. Herring, Hayre Murray, I.P.E.	
57,760	Guardian Angel.	Halifax.....	do.....	1869	Chezecook, N.E.	do.....	51 6	17 2	6 9	36	John Kern, navigat., anse au Harang, N.E.	
61,950	Gunavere.....	do.....	Barque.....	1870	Digby, N.E.....	do.....	172 5	36 0	21 8	971	J. Steward, marchand, St. Jean, N.E.	Classée aux Lloyds américains.

74,131	Guerilla.....	Lunenburg.....	Goëlette.....	1876	BateMahone, N.E.	do.....	71 0	22 4	8 9	67	E. B. Hyson, marchand, Bate Mahone, N.E.	
53,927	Guiding Star.	Parrsboro'	Goëlette.....	1868	Parrsboro', N.E.	do.....	70 7	23 1	9 1	99	H. Potter, Cornwallis, N.E.	
55,560	Gunbilda.....	Pictou.....	Barque.....	1870	New Glasgow, N.E.	do.....	154 3	32 7	18 9	689	J. W. Carmichael, marchand, New Glasgow des Iles, Terreneuve.	
52,018	Guide.....	Shelburne...	Goëlette.....	1865	Shelburne, N.E.	do.....	68 0	20 5	8 8	60	Chas. E. Parsons, baie des Iles, Terreneuve.	
57,913	Guiborough.	Windsor.....	Brigaadin.....	1867	Parrsboro', N.E.	do.....	90 6	24 8	10 5	152	Lynn E. Cann, New-York, U.E.	
35,389	Guide.....	St. André...	Goëlette.....	1858	Grand Manan, N.B.	do.....	40 1	13 8	6 2	18	E. Gaskill, Grand Manan, N.B.	
48,446	Guiona.....	do.....	Barque.....	1964	Horton, N.E.....	do.....	153 0	32 6	19 2	654	Z. Chipman, St. Stephen, N.B.	
35,181	Guiding Star.	St. Jean.....	Bat. à bois.	1854	Rivière au Saumon, N.B.	do.....	73 3	24 5	6 0	57	Mathew Balmer, St. Jean, N.B.	
34,901	Guilar.....	do.....	Bat. à bois.	1853	Grand Lac, N.B.	do.....	70 0	19 6	6 1	64	Harvey Nobles, Springfield, N.B.	
71,157	Gulnare.....	Hamilton.....	Goëlette.....	1873	Port Robinson, Ont.	do.....	142 6	23 7	11 2	367	Thomas Myles, Hamilton, Ont.	Classée à l'Assoc. des assur. canadiens sur les lacs.
72,716	Guelph.....	Ste. Catherine.	Goëlette.....	1874	do.....	do.....	129 0	23 8	10 8	232	And. Limon, Guelph, Ont.	
.....	Guard.....	Montréal.....	Barge.....	1869	Montréal.....	do.....	95 6	18 8	5 1	104	Cie. de transport de Auger, Montréal.	
.....	Guide.....	do.....	Barge.....	1869	do.....	do.....	92 6	18 1	5 1	99	do.....	
51,684	Gull.....	do.....	Sloop.....	1865	Ogdensburg, E.U.	do.....	51 0	14 9	4 3	25	Francis Hunt, Prescott, Ont.	
74,217	Gustave Adolphe.	do.....	Sloop.....	1875	St. Aimé, P.Q....	do.....	93 0	23 2	6 2	90	Hilaire Drolet, St. Aimé, P.Q.	
55,569	Guif Ranger.	Charlotte-town.	Goëlette.....	1872	Pointe-à-la-Croix, N.E.	do.....	35 4	12 9	4 9	12	John Walker, Lot 46, I.P.E.	
57,023	Gulnare.....	do.....	Goëlette.....	1867	Overnewton, Ecosse.	Propul. à hélice.	132 5	20 5	11 0	205	139	Charles Palmer, Charlotte-town, I.P.E.	Classée aux Lloyds anglais.
66,399	Gulnare.....	do.....	Barque.....	1873	Rivière Cardigan, I.P.E.	Voilier.....	147 5	30 6	17 9	549	L. O. Owen, Charlotte-town, I.P.E.	
37,396	Gypsy Queen.	Guyssbor'	Goëlette.....	1857	Ponquet, N.E.....	do.....	56 4	18 9	8 8	54	J. Sullivan, Charlotte-town.	
.....	Gypsum.....	Montréal.....	Barge.....	1873	Montréal.....	do.....	93 8	19 2	5 7	91	J. A. Cauverse, Montréal.	
.....	H.....	Montréal.....	Barge.....	1867	St David, P.Q....	do.....	95 3	17 3	6 8	107	Ligne Sincennes-McNaughton, Montréal.	
75,419	H. K. Richards.	Annapolis.....	Goëlette.....	1877	Granville, N.E.....	do.....	53 3	18 8	6 2	32	R. Foster, navigateur, Granville, N.E.	
49,492	H. Brooks.....	Digby.....	Goëlette.....	1865	Weymouth, N.E.	do.....	78 0	23 0	9 4	107	H. F. Brooks, cultivateur, Weymouth, N.E.	
61,616	H. L. Langster.	Guyssbor'	Goëlette.....	1876	Coddes Harb'r, N.E.	do.....	72 3	21 5	9 1	74	Cox et Sivert, havre de Isaac, N.E.	Classée aux Lloyds américains.

LISTE des navires inscrits sur les livres d'enregistrement du Canada, etc.—Suite.

Numero officiel.	Nom du navire.	Port d'enregistrement.	Gréement.	Année de sa construction.	Lieu de sa construction.	Voilier ou vapeur.	Dimensions enregistrées.			Tonnage.	Observations.
							Longueur.	Largeur.	Profondeur.		
48,106	H. B. Lewis...	Halifax...	Goëlette...	1868	Noank, E.U.	Voilier...	p. 10es p. 10es p. 10es	53 5	17 3	7 6	31 Peter W. Maskell, navigateur, Jeddore, N.E.
36,161	H. C. Prooks...	do	Goëlette...	1868	Londonderry, N.E.	do	72 0	22 2	8 7	79 James McCulloch, marchand, Londonderry, N.E.	
43,178	H. C. Bazeley	do	Brick...	Inconnu	do	89 7	18 8	8 9	121 Lewis P. Fairbanks, marchand, Halifax, N.E.	
44	H. I. Plummer	do	Aucun	1872	Portland, E.U.	Vap. à hélice.	33 0	7 0	2 0	5 3 Thos. McDonald, navigateur, Halifax, N.E.	
64,918	H. H. McCurdy	do	Goëlette...	1873	Antigonish, N.E.	Voilier...	68 9	21 9	8 5	72 Geo. P. Henry, marchand, Mabou, N.E.	
37,533	H. M. Moyle	do	Goëlette...	1863	Lunenburg, N.E.	do	62 0	19 3	8 6	52 Nepean Owen, comm., St. Margaret's Bay, N.E.	
61,926	H. B. Jones.....	Liverpool.....	Brigantin.....	1871	Rivière Jordan, N.E.	do	113 0	28 0	12 9	249 S. A. Spangale, Liverpool, N.E.	
36,615	H. Havelock.....	Windsor.....	Brigantin.....	1860	Kempt, N.E.	do	80 9	23 8	9 6	108 David Smith, Kempt, N.E.	
66,718	H. A. Parr.....	Yarmouth.....	Barque.....	1874	Pointe de l'Église, N.E.	do	185 0	36 0	23 0	11114 A. C. Robbins, Yarmouth, N.E.	
.....	H. B. Rathbun.....	Napanee.....	Goëlette.....	1866	Pointe du Moulin, Ont.	do	92 5	21 2	9 4	148 C. Flanagan, Toronto, Ont.	
71,064	H. B. Sherwood.....	do	Vapeur.....	1874	do	A hélice.....	58 0	15 0	6 0	35 21 H. B. Rathbun, Pointe du Moulin, Ont.	
.....	H. P. Murray.....	Oakville, Ont.	Goëlette.....	1867	Carré Wellington, Ont.	Voilier.....	104 0	22 2	9 7	166 Richard Wood.....	
.....	H. N. Todman.....	Pictou, Ont.	Goëlette.....	1867	Wellington, Ont.	do	92 0	20 0	9 5	135 Donald McLeod, Goderich, Ont.	
71,254	H. F. Denning.....	Windsor.....	Goëlette.....	1874	Leamington, Ont.	do	90 0	18 1	6 3	69 Thomas Robson, Leamington, Ont.	

Classée aux Lloyd's américains.

Classée à l'Association des assureurs canadiens sur les lacs.

66,043	H. Lebrancé.....	Québec.....	Barge.....	1872	Batiscan, P.Q.	do	92 9	20 5	6 7	87 T. Caron, St. Thomas de Pierreville, P.Q.
.....	H. F. Bronson.....	Montréal.....	Vapeur.....	1870	Montréal.....	A hélice.....	91 8	18 0	7 1	70 Compagnie de transport de Montréal.
51,687	H. M. Mixer.....	do	do	1865	Buffalo, E.U.	do	46 5	11 5	6 5	21 9 James F. Allan, Kingston, Ont.
59,404	H. V. Crandall.....	St. André.....	Goëlette.....	1869	Farrsboro', N.E.	Voilier.....	93 2	27 0	9 9	148 Robert Ross, St. Andrews.
7,173	H. D. Holsted.....	St. Jean.....	do	1860	Kingston, N.B.	do	84 0	24 7	9 3	135 Stephen K. F. James, St. Jean, N.B.
69,700	Hazelhurst.....	Annapolis.....	Barque.....	1876	Annapolis, N.E.	do	168 4	35 7	20 4	878 Christopher D. Pickels, marchand, Annapolis, N.E.
36,326	Harriet.....	Arichat.....	Goëlette.....	1860	D'Escousse, N.E.	do	56 0	14 7	6 6	26 Peter Poitier, D'Escousse, N.E.
38,470	Harriet.....	do	do	1865	L'Ardoise, N.E.	do	54 4	17 2	7 8	37 Chas. Sampson, Cap Breton, N.E.
38,426	Harriet.....	do	do	Etats-Unis.....	do	61 1	18 9	7 1	49 Michael White, Port Richmond, N.E.
38,445	Harriet.....	do	do	1863	D'Escousse, N.E.	do	58 7	19 9	9 8	59 Joseph Boudrot, Cap Breton.
61,605	Hazel Dell.....	do	do	1871	Rivière au Saumon, N.E.	do	53 0	18 6	6 8	37 Wm. Levesconte, D'Escousse, N.E.
76,546	Harry Mathers.....	Barrington.....	do	1877	Bridgewater, N.E.	do	59 0	19 3	6 9	40 Isaac H. Mathers, Halifax, N.E.
36,337	Harriet.....	Digby.....	do	1851	New Edinburgh, N.E.	do	55 0	14 6	7 8	49 Daniel Welsh, navigateur, Westport, N.E.
61,036	Harriet Campbell.....	do	Barque.....	1873	Weymouth, N.E.	do	148 0	31 5	19 2	649 Colin Campbell, fils, marchand, Weymouth, N.E.
64,001	Hattie M.....	do	do	1869	Rivière à l'Ours, N.E.	do	149 3	31 7	18 4	596 Alpheus Marshall, marchand, rivière à l'Ours
37,264	Hazard.....	do	Goëlette.....	1837	Granville, N.E.	do	58 0	17 5	8 4	51 Fred. W. Ruggles, négociant, Westport, N.E.
.....	Harriott.....	Halifax.....	do	1843	Barrington, N.E.	do	36 5	10 4	5 5	13 John B. Lavence, marchand, Barrington, N.E.
36,678	Hariza.....	do	do	1851	Petite Rivière, N.E.	do	56 3	16 2	7 5	52 John Mitchell, navigateur au Navire, N.E.
36,437	Hawk.....	do	do	1869	Shelburne, N.E.	do	63 0	19 0	7 0	41 Amay Terrio, navigateur, Arichat.
38,373	Havelock.....	do	do	1858	Rivière des Habits, N.E.	do	70 7	20 0	8 1	61 Hy. Townsend, navigateur, Louisbourg.
53,568	Hannah.....	do	do	1865	Sheet Harbour, N.E.	do	76 5	23 0	9 4	100 Jno. W. Yomans, marchand, Halifax, N.E.
48 367	Halifax.....	do	Brigantin.....	1868	Guysboro', N.E.	do	96 0	26 1	11 2	187 Reuben J. Hart, marchand, Halifax.

Classée aux Lloyd's américains.

Classée aux Lloyd's américains.

Classée au Bureau Vétéras français.

do

Classée à l'Association Améric. des patrons de navir.

Liste des navires inscrits sur les livres d'enregistrement du Canada, etc.—Suite.

Numéro officiel.	Nom du navire.	Port d'enregistrement.	Grément.	Année de sa construction.	Lien de sa construction.	Voilier ou vapeur.	Dimensions enregistrées.			Tonnage.		Observations.
							Longueur.	Largeur.	Profondeur.	Tonnage brut des vapeurs.	Tonnage enregistré.	
38,681	Haro	Halifax	Goëlette	1868	Ingonish, N.E.	Voilier	64 8	20 1	8 2	50 Jean B. Paincheand Iles de la Madeleine.	
64,877	Hard Scrabble	do	Goëlette	1872	Sheet Harbour, N.E.	do	36 0	12 2	10 7	12 Robt. Corner, navig. Sheet Harbour, N.E.	Classée aux Lloyds américains.
64,907	Harold	do	Barque	1872	Princeport, N.E.	do	175 5	35 8	21 6	882 John B. Dickie, marchand, Truro.	do
64,908	Hy. Buschman	do	Barque	1873	Clifton, N.E.	do	145 6	32 5	16 6	528 James Crovey, constructeur, Truro.	
41,782	Harmony	do	Goëlette	1869	Lunenburg, N.E.	do	81 7	21 6	9 4	102 Philip Pagnell, Gabarus, N.E.	
73,116	Hattie Lewis	do	Goëlette	1869	Essex, E.U.	do	68 3	19 7	7 0	53 Theo. Conrod, négoc. Spy Harbour, N.E.	Classé à l'Association Améric. des patrons de navir.
57,280	Happy Return	Liverpool	Brigantin	1870	Pt. Hawkesbury, N.E.	do	88 3	24 2	11 2	146 A. W. Moren, Liverpool, N.E.	
36,483	Harvest Home	Lunenburg	Goëlette	1869	Lunenburg, N.E.	do	51 0	17 0	6 9	29 Wm. Urquhart, navig., Richmond, N.E.	
54,079	Handy Andy	do	Goëlette	1866	La Have, N.E.	do	57 9	19 0	7 9	44 J. Buckmaster, négoc., Conquerell, N.E.	
54,081	Harvest Home	do	Goëlette	1866	Bate Mahone N.E.	do	68 7	20 1	8 1	68 Abraham Zink, cultiv., Lunenburg, N.E.	
71,349	Harriet Upham	Londonderry	Petite barq.	1874	Londonderry, N.E.	do	135 0	29 8	12 9	352 T. E. Kenny, Halifax, N.E.	Classée aux Lloyds américains.
49,456	Harry & Aubrey	Pugwash	Brigantin	1864	Pugwash, N.E.	do	117 2	26 0	11 5	223 John Jeffrey, Pugwash, N.E.	do
59,443	Hattie Pettis	Parrsboro'	Brigantin	1873	Parrsboro' N.E.	do	96 5	27 0	13 8	220 D. M. Pettis, Parrsboro', N.E.	do
69,428	Hallgerda	Pictou	Navire	1874	New Glasgow, N.E.	do	190 7	36 0	22 9	1087 J. W. Carmichael, marchand, New Glasgow	do
64,716	Hattie G.	Pt. Hawkesbury	Goëlette	1830	Essex, E.U.	do	52 6	16 4	7 0	33 Owen D. Grant, Fort Hawkesbury, N.E.	do

74,128	Happy Golyt	Medway	Goëlette	1877	Pt. Medway, N.E.	do	56 0	19 0	7 0	35 W. A. Letson, Port Medway, N.E.	
75,782	Lucky	do	do	1877	do	do	55 5	18 3	7 0	35 A. Sam. Leleg, Port Est de Medway, N.E.	
54,146	Harriet	Shelburne	do	1867	Chester, N.E.	do	64 0	19 8	7 9	56 Elisha W. Perry, Havre de la N. E., Shelburne, N.E.	do
74,363	Hattie F. Rich	do	Brigantin	1876	Port LeBart, N.E.	do	85 0	24 0	9 4	118 S. B. Hammond, Lockeport, N.E.	do
57,179	Hannah Morris	Windsor	Navire	1867	Windsor, N.E.	do	176 2	36 7	23 1	1061 Shubal Dimock, Windsor, N.E.	do
57,181	Hattie	do	Goëlette	1867	Cornwallis, N.E.	do	36 0	12 9	5 3	12 Jas. Galbraith, Pisarsinco, N.B.	do
42,116	Harvest Queen	do	do	1861	do	do	83 5	23 6	8 2	104 And. S. Delap, Granville, N.E.	do
61,495	Harmony	do	Barque	1871	Economy, N.E.	do	152 4	33 1	18 8	624 David Soley, Economy, N.E.	do
66,495	Hattie H.	do	Petite barq.	1872	Newport, N.E.	do	139 6	31 0	12 9	403 J. A. Harvie, Newport, N.E.	Classée au Bureau Vétér. français.
66,506	Hans County	do	Barque	1873	do	do	157 3	33 0	18 3	641 do do	do
66,521	Happy Home	do	Barque	1874	Hantsport, N.E.	do	172 5	35 0	21 6	884 E. Churchill et Fils, Hantsport, N.E.	do
38,146	Hatfield	Yarmouth	Goëlette	1860	Tusket, N.E.	do	51 0	15 2	6 5	27 J. Hatfield, Tusket, N.E.	Classée aux Lloyds américains.
66,714	Hattie Goudey	do	Goëlette	1867	Ruisseau à l'Angruille, N.E.	do	68 0	21 3	7 0	56 G. Denton, Westport, N.E.	do
75,587	Happy Return	Weymouth	do	1877	Clare, N.E.	do	170 6	34 8	20 1	938 Z. Goudey, Yarmouth, N.E.	do
75,862	Harry Douglas	do	Barque	1877	Weymouth, N.E.	do	36 7	14 0	4 7	13 M. oses Thibaudeau, Weymouth, N.E.	do
66,925	Harriet Hickman	St. Jean	Barque	1873	Dorchester, N.B.	do	180 0	36 0	21 5	1112 Colin Campbell, Weymouth, N.E.	Classé au Bureau Vétér. français.
66,968	Harry Bailey	do	Barque	1874	Cap Hopewell, N.B.	do	165 7	35 0	20 7	851 Wm. Hickman, Dorchester, N.B.	Classée aux Lloyds américains.
54,417	Hattie Hunt	do	Goëlette	1866	Grand Lac, N.B.	do	152 2	34 3	19 4	714 James L. Dunn, St. Jean, N.B.	do
66,977	Hawthorne	do	Petite barq.	1874	Indian town, N.B.	do	78 5	23 3	9 0	99 Leonard Dumphy, Hampstead, comté de Queen, N.B.	do
35,381	Harbinger	St. André	Goëlette	1860	Campobello, N.B.	do	138 6	32 1	17 5	621 George F. Smith, St. Jean, N.B.	do
35,468	Harrie	do	do	1871	St. André, N.B.	do	39 1	14 2	5 6	14 Peter Mallock, Campobello, N.B.	do
59,352	Harold	do	do	1873	St. Patrick, N.B.	do	85 0	22 3	7 8	92 John Treadwell, St. André, N.B.	do
72,268	Hayley Ann	St. Jean	Bat. à bois	1876	Johnston, N.B.	do	105 0	28 0	10 5	189 George F. Stickney, St. André, N.B.	do
							71 4	24 0	5 8	55 Charles H. Hamm, St. Jean, N.B.	do

LISTE DES NAVIRES INSCRITS SUR LES LIVRES D'ENREGISTREMENT DU CANADA, etc.—Suite.

Numero officiel.	Nom du navire.	Port d'enregistrement.	Gréement.	Année de sa construction.	Lieu de sa construction.	Voilier ou vapeur.	Dimensions.			Tonnage.		Observations.	
							Longueur.	Largeur.	Profondeur.	Tonnage brut des vapeurs.	Tonnage enregistré.		
50,546	Hall & Fair-weather.	St. Jean.	Bat. à bois.	1864	Grand Lac, N.B.	Voilier.	p. 10es p. 10es p. 10es	72 0	24 0	6 2	66	Edward Fanjoy, Portland, N.B.	Classé aux Lloyd's américains.
59,129	Hannah D.	do	Goëlette.	1868	St. Jean, N.B.	do	75 6	22 6	7 9	76	James Donovan Berven, G.B.	do	
35,245	Harmonides.	do	Navire.	1867	Portland, N.B.	do	190 8	38 7	22 9	1564	J. T. Reed, St. Jean, N.B.	do	
35,273	Harmony.	do	Goëlette.	1847	Grand Lac, N.B.	do	66 5	18 6	6 2	58	Wm. Cassidy, Ile au Cerf, N.B.	do	
66,902	Harriet Chase.	do	Goëlette.	1873	Upper Gagetown, N.B.	do	83 1	27 0	7 3	90	Driscoll Frères, St. Jean, N.B.	do	
75,499	Halcyon.	Charlottetown.	Goëlette.	1877	Rivière Brudenel, I.P.E.	do	48 5	15 3	5 4	24	Donald McDonald, Rivière Brudenel, I.P.E.	Classé aux Lloyd's anglais.	
73,080	Hannah.	do	Briganin.	1875	Port Fortune, I.P.E.	do	103 0	24 5	12 9	199	James Duncan et Cie, Charlottetown, I.P.E.	do	
71,427	Hannah G.	do	Goëlette.	1874	New London, I.P.E.	do	58 2	20 0	6 7	46	Geo. R. Garrett, New London, I.P.E.	do	
73,995	Harry Davis.	do	Briganin.	1875	Hayve Murray, I.P.E.	do	110 2	24 5	12 9	230	Daniel Davis, Charlottetown, I.P.E.	Classée à l'Association des Assureurs canadiens sur les lacs.	
.....	Hart.	Montreal.	Barge.	1865	Montreal.	do	92 6	18 8	6 6	104	Cie. de transport Au-ger, Montreal.	do	
.....	Harvest.	do	Barge.	1870	do	do	120 4	22 3	10 5	263	Cie. de transport de Montreal.	do	
.....	Hawk.	do	Barge.	1871	Québec.	do	105 4	22 6	7 1	163	Robt. J. Rorth, Montreal.	do	
36,769	Hare.	New Carlisle, P.Q.	Goëlette.	1865	Paspébiac, P.Q.	do	55 0	16 0	5 9	23	Charles Robin et Cie, Paspébiac, P.Q.	do	
52,455	Handy.	Québec.	Goëlette.	1854	Grossdines, P.Q.	do	84 8	20 1	8 9	126	Charles Arcand, Grossdines, P.Q.	do	
.....	Hannah Butler.	Cobourg.	Goëlette.	1866	Cobourg, O.	do	89 4	20 0	8 1	126	D. Romey, Cobourg, Ont.	do	

.....	Haldimand	Dunville	Chaland	1863	York, O.	do	88 0	24 0	8 0	120	L. McCallum, Stromness, Ont.	do
.....	Hastings	Kingston	O Vapeur.	1863	Montreal	A anbes.	138 0	26 0	9 3	638	C. F. Gilderleeve, Kingston, Ont.	do
.....	Hannah Knapp	do	Sloop.	1870	Brewer's Mills, O.	Voilier.	79 0	17 9	4 9	54	J. Milne, Kingston, Ont.	do
.....	Hattie Ann.	do	Sloop.	1870	Lac au Chien.	do	81 5	17 7	4 7	50	J. Jarrell, Storrington, Ont.	do
.....	Hawk.	do	Sloop.	1869	Portsmouth.	do	58 4	12 8	3 5	17	M. P. Jones, Simcoe Island, Ont.	do
.....	Harp.	Ottawa.	Barge.	1871	Ottawa.	do	98 4	16 7	4 9	74	John Henry, Ottawa.	do
.....	Hattie.	Ste. Catharine.	Chaland.	1863	Port Robinson.	do	93 0	20 0	6 4	112	M. Caffery, Welland, Ont.	do
73,953	Harvey Neelon	do	Vapeur.	1876	Port Dalhousie, O.	A hélice.	74 0	16 6	7 9	65	Harvey Neelon, Port Dalhousie, Ont.	do
72,984	Harry Sewell.	Wallaceburg	do	1875	Wallaceburg, O.	do	52 0	11 8	5 1	25	Henry M. Misener, Wallaceburg, Ont.	do
71,256	Harmon	Windsor	do	1856	Port Hope, O.	Voilier.	56 0	14 7	4 3	29	F. McCrae, Wallaceburg, Ont.	do
71,232	Hattie Vinton.	Sault St. Marie.	Vapeur.	1870	Dunkirk, E.U.	A hélice.	50 0	14 0	6 0	45	Hon. A. Crooks, Toronto, Ont.	do
61,310	Hamley	Victoria, B.C.	Sloop.	Territoire de Washington, E.U.	Voilier.	39 5	14 1	3 2	23	William Spring, Victoria, B.C.	do
48,035	Helena.	Annapolis	Goëlette	1864	Wilmot, N.E.	do	82 0	24 0	10 1	118	H. V. Grandall, marchand New York, E.U.	Classée aux Lloyd's américains.
38,463	Hector	Arichat	do	1865	Riv. Bourgeois, N.E.	do	59 8	17 9	7 6	34	G. H. Bissett, Rivière Bourgeois.	do
64,012	Heiness.	Digby	do	1871	Riv. à l'Ours, N.E.	do	95 0	26 3	10 2	171	H. H. Chute, marchand, Rivière à l'Ours, N.E.	do
54,344	Helena	do	do	1867	Port Gilbert, N.E.	do	50 0	18 8	7 6	38	Jos. White, fils, navig., Port Gilbert, N.E.	do
42,077	Herbert	do	do	1861	Clare, N.E.	do	68 3	22 0	8 6	79	St. Clare Jones, marchand, Weymouth, N.E.	do
51,324	Hero	do	do	1866	Cléments, N.E.	do	51 4	13 6	6 9	26	J. D'Arcy, pécheur, Anse à la Fruite, N.E.	do
48,356	Henry Fenwick	Guysboro'	do	1864	Baie de Booth, E.U.	do	64 0	19 0	6 8	43	J. Fougere, Guysboro', N.E.	do
61,604	Henrietta	do	do	1871	Hayve des Sauvages, N.E.	do	59 0	17 2	6 8	34	L. Kenny, Barrington, N.E.	do
36,167	Herald	do	do	1858	Shelburne, N.E.	do	59 9	17 8	7 7	43	Wm. Hadley, Guysboro', N.E.	do
36,064	Hemisphère	Halifax	do	1843	Maitland, N.E.	do	66 9	20 0	9 3	76	T. Fletcher, navigateur, Londonderry, N.E.	do
57,746	Hero	do	do	1869	Chester, N.E.	do	50 0	17 9	6 6	35	G. Bezanson, navigateur, Lunenburg, N.E.	do
38,689	Herald	do	do	1842	Plymouth, E.U.	do	60 8	17 2	7 8	49	A. W. West, marchand, Halifax, N.E.	do
69,139	Heather	do	do	1875	Antigonish, N.E.	do	92 2	26 0	10 6	138	H. McCallum, négociant, Antigonish, N.E.	do

LISTE DES NAVIRES inscrits sur les livres d'enregistrement du Canada, etc.—Suite.

Numéro officiel.	Nom du navire.	Port d'enregistrement.	Grément.	Année de sa construction.	Lieu de sa construction.	Voilier ou vapeur.	Dimensions enregistrées.		Tonnage		Observations.
							Longueur.	Largeur.	Tonnage brut des vapeurs.	Tonnage net.	
42,295	Hero	Halifax	Goëlette	1850	Le Have, N.E.	Voilier	p. 10es	p. 10es	7 2	33	Allen H. Crowe, marchand, Halifax, N.E.
74,076	Helena	do	Goëlette	1876	Bais St. George, Terre-neuve, N.E.	do	49 9	18 3	7 0	38	E. Legg, navigateur, Bais St. George, Terre-neuve, N.E.
75,815	Herbert	do	Goëlette	1877	Sheet Harbour, N.E.	do	48 4	17 0	6 8	29	C. Brundige, navigateur, Sheet Harbour, N.E.
57,73	Hecla	Maitland	Barque	1875	Maitland, N.E.	do	117 6	35 5	20 2	867	A. McDougall, Maitland, N.E.
59,439	Henry Buschman	Parrsboro'	Goëlette	1873	Parrsboro', N.E.	do	105 1	28 7	11 6	229	E. Morris, Parrsboro', N.E.
71,385	Hero	do	Brigantin	1876	do	do	103 3	25 5	11 7	152	W. S. Thompson, Parrsboro', N.E.
36,635	Hector	Port Hawkesbury	Goëlette	1863	Wlycoomagh, N.E.	do	78 6	22 0	9 3	82	Wm. Hackett, Sydney, N.E.
64,715	Hellen	do	Goëlette	1873	Cheticamp, N.E.	do	45 0	16 0	6 5	19	Elias P. Quinn, Margaree, N.E.
69,154	Head Reaches	Sydney	Goëlette	1872	Fourchu, N.E.	do	63 0	19 5	8 2	56	A. B. Hooper, marchand, Fourchu, N.E.
38,000	Hector	Yarmouth	Goëlette	1845	Yarmouth, N.E.	do	36 5	10 0	6 2	14	O. Himeon, Yarmouth, N.E.
38,200	Henrietta	do	Goëlette	1862	Tusket, N.E.	do	55 0	18 2	6 9	33	A. F. Stoneman, Yarmouth, N.E.
35,040	Hector	do	Goëlette	1852	Cinq Iles, N.E.	do	33 8	16 5	6 9	34	J. Brown, Yarmouth, N.E.
38,640	Heber	do	Goëlette	1862	Sydney Nord, N.E.	do	72 0	29 0	8 2	57	B. Killam, Yarmouth, N.E.
35,975	Hero	do	Goëlette	1856	Argyle, N.E.	do	71 3	21 5	9 0	86	W. Killam, Pubnico, N.E.
61,783	Herbert Beech	do	Goëlette	1869	Tusket, N.E.	do	179 5	37 5	22 2	1061	W. Churchhill, Yarmouth, N.E.

Classée aux Lloyd's américains.

66,705	Herbert C. Hall	do	Barque	1873	Meteglan, N.E.	do	152 4	33 5	19 8	622	B. P. Leadd, Yarmouth, N.E.
71,016	Hectanooga	do	Navire	1875	Port Clyde, N.E.	do	192 0	37 0	22 1	1043	G. B. Doane, Yarmouth, N.E.
74,302	Henry B	do	Goëlette	1865	Bath, E.U.	do	53 7	14 8	7 1	34	R. Eilenund, Yarmouth, N.E.
71,351	Herbert H. Raymond	Weymouth	Brigantin	1874	Clare, N.E.	do	92 3	24 6	10 5	166	Jos. R. Raymond, Weymouth, N.E.
33,719	Heien	Chatham	Goëlette	1856	Ile du P. E.	do	36 0	11 4	5 2	13	T. Costigan, I.P.E.
66,894	Heien H	St. Jean	Goëlette	1873	Newcastle, N.B.	do	66 0	22 4	5 8	49	Peter Yeomans, Newcastle, comté de Queen, N.B.
59,263	Helen Marion	do	Barque	1869	Tynemouth Creek, N.B.	do	148 6	33 5	19 7	693	John Yeats, St. Jean, N.B.
64,554	Henrietta	do	Barque	1871	Cap de Bonne-Espérance, N.B.	do	135 0	32 5	19 2	562	Alex. Lockhart, St. Jean, N.B.
34,891	Henry	do	Navire	1855	St. Martin, N.B.	do	181 3	37 0	22 0	1086	Simon Vaughan, Jean, N.B.
54,404	Henry Olaf	do	Goëlette	1854	Gloucester, Mass. E.U.	do	32 7	11 2	5 0	10	John Gibraith, Piscataway, comté de St. Jean, N.B.
54,447	Henry F. Taylor	do	Goëlette	1867	St. Jean, N.B.	do	63 0	17 5	6 9	36	Patrick Traynor, St. Jean, N.B.
596,910	Herbert J. Olive	do	Brigantin	1873	Carleton, N.B.	do	127 3	28 8	12 3	316	Herbert J. Olive, Carleton, N.B.
66,949	Hercules	do	Vapeur	1874	Portland, St. Jean, N.B.	A hélice	73 0	20 0	8 2	24	John Tapley, Portland, N.B.
59,103	Hercules	do	Goëlette	1867	Milledgeville, St. Jean Co., N.B.	Voilier	62 5	17 0	6 8	40	Richard Oline, St. Jean, N.B.
52,127	Hermion	do	Navire	1865	Carleton, N.B.	do	178 0	37 2	23 4	1077	Z. Ring, St. Jean, N.B.
35,247	Hero	do	Bat. à bois	1857	Grand Lac, comté de Queen, N.B.	do	72 0	22 7	6 2	59	Joseph Barton, Grand Lac, N.B.
35,348	Hellen	St. André	Goëlette	1857	St. George, N.B.	do	35 3	15 5	5 9	18	Allen G. Guptill, Grand Manan, N.B.
42,978	Heather Belle	Charlottetown	Goëlette	1864	Charlottetown, I.P.E.	A aubes	118 7	18 7	6 9	178	John Hughes, Charlottetown.
39,700	Helen	do	Goëlette	1856	Princeton, I.P.E.	Voilier	63 2	19 6	8 5	64	H. S. McNutt, Princetown, I.P.E.
71,466	Henry Aitkin	do	Vapeur	1874	Charlottetown, I.P.E.	Prop. à hélice	60 0	12 5	6 8	26	Wm. H. Batt, Charlottetown, I.P.E.
42,950	Hero	do	Goëlette	1862	Pincte, I.P.E.	Voilier	30 5	10 8	4 7	6	Alex. McEae, Pincte, I.P.E.
74,190	Heroine	do	Petite barq.	1876	Bideford, I.P.E.	do	133 3	28 2	16 3	365	John Yeo, Port Hill, I.P.E.
71,458	Hertha	do	Barque	1871	Summerside, I.P.E.	do	139 2	29 6	17 4	484	James C. Pope, Charlottetown.

Classée aux Lloyd's anglais.

LISTE des navires inscrits sur les livres d'enregistrement du Canada, etc.—*Suite.*

Numéro officiel	Nom du navire	Port d'enregistrement	Grément	Année de sa construction	Lieu de sa construction	Voilier ou vapeur	Dimensions enregistrées		Tonnage		Observations
							Longueur	Largeur	Tonnage brut des vapeurs	Tonnage net	
Herbert	Herbert	Montréal	Barge	1864	Lachine, P.Q.	Voilier	p. 10es p. 10es	10es	10es	85	
Henrietta	Henrietta	do	Barge	1855	St. Almé, P.Q.	do	91 4	18 0	6 7	111	Propriétaire on agent, s'il y en a plus qu'un, et adresse.
Helen	Helen	do	Barge	1862	Yamaska, P.Q.	do	103 4	23 1	7 4	117	F. St. Louis et Cie, Montréal.
Hector	Hector	do	Barge	1863	Montréal	do	137 5	28 3	10 1	143	Commissaires du Havre Montréal.
Henry Thomas	Henry Thomas	do	Barge	1865	Machiche, P.Q.	do	100 8	22 9	7 7	85	Cie de transport de Alger, Montréal.
Help	Help	do	Barge	1865	Montréal	do	93 2	18 8	5 4	123	D. Butari, Montréal.
Heather Belle	Heather Belle	do	Barge	1866	do	do	109 1	22 1	7 1	89	P. Allan, Montréal.
Hemlock	Hemlock	do	Barge	1869	do	do	93 7	18 8	6 8	94	Brophy et Oglevie, Montréal.
Henry	Henry	do	Barge	1870	do	do	88 4	18 8	6 8	141	R. Hudson, Québec.
Henri	Henri	do	Barge	1871	St. Ours, P.Q.	do	105 9	22 6	7 1	108	E. Ritter, Sorel, P.Q.
Hermine	Hermine	do	Barge	1872	Yamaska, P.Q.	do	102 8	23 6	6 9	38	W. Partridge, Sandwich, Ont.
Henrietta	Henrietta	do	Goëlette	1867	Buffalo, E.U.	do	50 0	15 7	5 1	46	F. P. George, Kingsford, Ont.
61, 135	Henrietta	do	Goëlette	1870	Detroit, E.U.	A hélice	94 2	22 1	8 1	73	Géson, Lachapelle, Sorel, P.Q.
61, 138	Herald	do	Vapeur	1873	Sorel, P.Q.	Voilier	100 4	22 7	6 7	40	P. Letandre, Yamaska, P.Q.
74, 212	Hergo	do	Sloop	1876	Yamaska, P.Q.	do	76 2	18 7	4 4	168	Theodore Hart, Montréal.
74, 232	Hercule	do	Sloop	1876	Montréal	do	97 9	19 0	9 2	131	Cie de navigation à vapeur du St. Laurent.
33, 279	Hestone	Québec	Brigantin	1828	Montréal	do	140 0	20 4	10 0	209	do
42, 725	Hero	do	Vapeur	1860	Point Lévi, P.Q.	A aubes	120 0	10 5	8 0	85	do
80, 715	Heien	do	Vapeur	1864	Trois-Rivières, P.Q.	do	120 0	10 5	8 0	135	do

50, 745	Hermine	do	Goëlette	1864	Bic, P.Q.	Voilier	64 0	18 2	7 8	51	L. Butchart, Rimouski, P.Q.
51, 540	Hercules	do	Vapeur	1865	Québec Sud	A aubes	119 0	22 0	9 9	200	F. Samson, Point Lévis, P.Q.
52, 471	Helene	do	Goëlette	1864	Cap St. Ignace, P.Q.	Voilier	71 6	22 0	6 5	49	Louis Lavoie, St. Luce, P.Q.
55, 923	Herminegride	do	Goëlette	1859	Malbaie, P.Q.	do	33 0	11 0	4 6	9	M. Bugeold, Baie St. Paul, P.Q.
59, 904	Helene	do	Barge	1869	Lévis, P.Q.	do	65 0	22 3	6 4	56	L'hon. David E. Price, Québec.
59, 911	Hector	do	Vapeur	1869	do	A aubes	100 5	20 0	7 4	80	Jean Poire, Lévis, P.Q.
59, 943	Hermine	do	Goëlette	1869	Ans St. Jean, P.Q.	Voilier	66 0	18 0	7 8	46	Réné Gagnon, St. Paul, Co. Charlevoix, P.Q.
59, 992	Helene	do	Goëlette	1871	L'Islet, P.Q.	do	81 3	21 6	9 6	111	Charles Menard, L'Islet, P.Q.
66, 088	Hermine	do	Barge	1873	Grondees, P.Q.	do	92 4	23 0	9 3	125	Olet Arcand, Grondees, P.Q.
69, 576	Hermine	do	Goëlette	1873	Rimouski, P.Q.	do	40 0	13 6	6 4	20	William Tillon, Baie St. Paul, P.Q.
47, 707	Henrys	do	Brigantin	1864	North Hylton, G.B.	do	187 4	26 8	16 3	265	Wm. Doran, Québec.
36, 710	Heroine	Percé, P.Q.	Brigantin	1866	Mania, P.Q.	do	77 0	22 2	9 6	98	Thomas Savage, Cap Cove, P.Q.
71, 107	Henry Smith	Chatham	Vapeur	1877	Wallaceburg, Ont.	A hélice	89 5	16 0	6 6	40	Alexander McDonnell, Wallaceburg, Ont.
53	Hercules	Hamilton	Brigantin	1863	Hamilton, Ont.	Voilier	106 3	22 9	10 6	222	Ed. Zealand, Hamilton.
do	do	do	Vapeur	1861	do	A hélice	65 1	11 1	6 2	37	Thos. Berry, Sombra, Ont.
do	do	Kingston	Barge	1864	Kingston, Ont.	Voilier	88 7	23 0	5 1	79	A. N. Gurney, Kingston, Ont.
do	do	do	Goëlette	1868	Ile du Jardin, Ont.	do	136 2	25 0	10 7	295	Olavin et Breck, Ile du Jardin, Ont.
72, 556	Herbert Sudley	do	Goëlette	1875	Portsmouth, Ont.	do	114 0	24 3	10 1	225	J. Richardson, Kingston, Ont.
73, 911	Hercules	Port Burwell	Brigantin	1875	Port Burwell, Ont.	do	131 0	26 0	10 3	240	William Youell et Cie, Port Burwell, Ont.
do	do	Pt. Colborne	Vapeur	1873	Port Colborne, Ont.	A hélice	64 0	15 0	7 4	35	Garter Bros, Port Colborne, Ont.
do	do	Pictou	Goëlette	1868	Pictou, Ont.	Voilier	99 0	22 8	9 6	144	J. M. Shephard, Goderich, Ont.
64, 151	Henry	Victoria, B.C.	Sloop	1874	Skeener, B.C.	do	52 0	9 0	3 0	11	Wm. Moore, Victoria, B.C.
72, 672	Hellen	do	Sloop	1877	Victoria, B.C.	do	37 5	11 4	4 0	10	P. R. Brown, Victoria, B.C.
46, 623	Hibernica	Chatham	Brigantin	1863	Shippegan, N.B.	do	104 5	22 0	12 4	166	J. A. DePutron, Louisa, N.B.

Classé à l'Association des assureurs canadiens sur les lacs.

Classé aux Lloyd's américains.

Classé à l'Association des assureurs canadiens sur les lacs.

Classé aux Lloyd's américains.

Classé à l'Association des assureurs canadiens sur les lacs.

Classé aux Lloyd's américains.

Classé à l'Association des assureurs canadiens sur les lacs.

Classé aux Lloyd's américains.

Classé à l'Association des assureurs canadiens sur les lacs.

Liste des navires inscrits sur les livres d'enregistrement du Canada, etc.—Suite.

Nombre officiel.	Nom du navire.	Port d'enregistrement.	Grément.	Année de sa construction.	Lieu de sa construction.	Voilier ou vapeur.	Dimensions.			Tonnage.		Observations.	
							Longueur.	Largeur.	Profondeur.	Tonnage brut des vapeurs.	Tonnage enregistré.		
52,143	Highlander	St. Jean	Vapeur	1861	Lancaster, N.B.	A roue	125 0	21 0	4 4	185	110	Alexander Gibson, Marysville, N.B.	
34,878	Hillsborough	do	Ketch	1854	Hillsborough, N.B.	Voilier	62 6	18 0	7 2	51	A. L. Palmer, St. Jean, N.B.	
66,983	Hindostan	do	Navire	1874	St. Jean, N.B.	do	217 9	39 3	24 1	1547	James Nevins, Liverpool, G.B.	
39,231	Hiram Perry, jun.	do	Vapeur	1857	Oswego, E.U.	A hélice	80 0	17 2	7 0	80	40	William H. Blanchard, Windsor, N.E.	
52,125	Hirondelle	do	Bat. à bois	1865	Long Reach, N.B.	Voilier	76 8	26 7	6 5	75	Wilson L. Picaithly, St. Jean, N.B.	
33,480	Hirondelle	Arichat	Goëlette	1846	D'Escoisses, N.E.	do	47 5	14 6	6 0	19	Isaac Miller, havre au Vin, N.E.	
35,675	Hibernia	Halifax	Goëlette	1848	Essex, U.E.	do	53 5	15 3	5 8	32	Andrew Coggins, nav., Westport, N.E.	
57,275	Highland Lass	do	Goëlette	1868	Port Hood, N.E.	do	62 5	18 4	8 0	47	W. McFaridge, marchand, Halifax, N.E.	
69,097	Highland Jane	do	Goëlette	1874	Jeddore, N.E.	do	52 0	17 1	7 4	32	G. Hartlin, navigateur, Jeddore, N.E.	
75,810	Highland Brothers	do	Goëlette	1877	Baie St. George, Terre-neuve	do	51 0	18 2	7 0	36	Angus McEllan, nav., Baie St. George.	
59,457	Highland Lass	Lunenburg	Goëlette	1869	Baie Mahone, N.E.	do	37 0	12 9	5 2	15	Married Webb, navigateur, havre, navre aux Bourcs, N.E.	
36,438	Highlander	Shelburne	Goëlette	1859	Ile Regged, N.E.	do	56 5	16 8	7 0	32	Howard Locke, Lockeport, N.E.	
.....	Hirondelle	Montréal	Barge	1873	St. Aimé, P.Q.	do	86 5	20 0	5 0	69	Joseph Melite, fils, Sorel, P.Q.	
33,526	Hibernian	do	Vapeur	1861	Dumbarton, G.B.	A aubes	351 0	37 7	16 7	2752	1725	Hugh Allan, Montréal.	
61,163	Hitter Hoyt	do	Vapeur	1868	Buffalo, E.U.	do	44 5	8 0	3 9	10	8	S. Sylrester, Toronto, Ont.

154

46,106	Hirondelle	Iles de la Madeleine.	Goëlette	1864	Kecasco, P.Q.	Voilier	50 0	16 6	6 2	27	Jude Portier, Kecasco, P.Q.
32,924	Highland Maid	Québec	Goëlette	1851	Douglasstown, Gaspé, P.Q.	do	55 6	15 5	8 8	49	John B. Foster, Richibouctou, N.B.
41,616	Herna	do	Barge	1858	Québec	do	57 5	17 8	7 8	44	Joseph Desrosiers, St. Luc, P.Q.
59,991	Hiram Benson	do	Barge	1871	do	do	140 5	26 0	11 0	275	A. C. Thomson, Barrie, Ont.
69,620	Hirondelle	do	Barge	1873	St. Emélie, P.Q.	do	78 5	22 0	6 6	73	Hypolite Cloutier, Québec.
74,253	Hirondelle	do	Goëlette	1876	Mille Vaches, P.Q.	do	47 8	16 8	6 6	32	David Boulianne, St. Catherine, Saguenay, P.Q.
.....	Hibernia	Darlington, Ont.	Goëlette	1853	Black Creek, Ont.	do	93 9	21 8	7 7	120	John Yott, Belleville.
.....	Hiram A. Calvin	Kingston	Vapeur	1868	Ile du Jardin, Ont.	A aubes	143 9	42 8	9 9	309	161	Calvin et Breck, Ile du Jardin, Ont.
73,942	Hiram	Ottawa	Barge	1876	Ottawa, Ont.	Voilier	104 5	22 2	7 0	134	James Birkett, Ottawa.
72,986	Highland Bear	Toronto	Goëlette	1876	Oakville, Ont.	do	80 0	15 9	6 6	58	Wm. McOraney, Oakville, Ont.
72,982	Hiawatha	Wallaceburg, Annapolis	Vapeur	1874	Dresden, Ont.	A hélice	92 6	20 0	7 6	162	110	Wm. E. Clark, Sarnia, Ont.
154,363	Home	Halifax	Goëlette	1869	Annapolis, N.E.	Voilier	70 5	20 6	8 9	83	Israel Lettaney, marchand, Granville, N.E.
35,997	Hope	do	Goëlette	1855	Baie St. George, Terre-neuve	do	39 6	12 8	6 1	17	Moses Huelin, navigateur, Baie St. George, Terre-neuve.
36,124	Hope	do	Goëlette	1855	Chezetook, N.E.	do	40 6	14 2	5 9	15	John Smith, navigateur, Chezetook, N.E.
36,669	Hope	do	Goëlette	1859	Country Harb'r, N.E.	do	53 2	18 4	7 0	34	Israel Lettaney, marchand, Granville, N.E.
50,775	Hope	do	Goëlette	1840	Baie Mahone, N.E.	do	39 5	13 8	6 2	17	G. Wooten, navigateur, Halifax, N.E.
48,142	Horton	do	Goëlette	1861	Matland, N.E.	do	82 0	24 3	10 2	121	Hyacinth Martell, navigateur, Arichat, N.E.
73,109	Hope	do	Brigaotin	1876	Princeport, N.E.	do	97 4	26 7	10 8	182	John Smith, marchand, Halifax, N.E.
69,172	Hope	do	Goëlette	1873	Lunenburg, N.E.	do	52 5	16 5	6 8	31	J. Allen, marchand, Halifax, N.E.
69,211	Hope	Lunenburg	Goëlette	1875	do	do	77 0	23 2	8 9	90	Lewis Anderson, marchand, Lunenburg.
71,149	Hound	do	Goëlette	1877	Baie Mahone, N.E.	do	57 9	18 9	7 2	39	Jacob Hiltz, navigateur, Baie Mahone, N.E.
53,024	Howard	Shelburne, N.E.	Goëlette	1866	Rivière Jordan, N.E.	do	68 3	20 3	7 9	60	John Lennox, Falmouth, N.E.
57,203	Hope	Windsor	Goëlette	1868	Walton, N.E.	do	77 0	23 2	9 2	85	D. H. Morris, Walton, N.E.

Classée à l'Association des assureurs canadiens sur les laes.

Classée aux Lloyds américains.

LISTE des navires inscrits sur les livres d'enregistrement du Canada, etc.—Suite.

Numéro officiel.	Nom du navire.	Port d'enregistrement.	Grément.	Année de sa construction.	Lieu de sa construction.	Voilier ou vapeur.	Dimensions enregistrées.			Tonnage brut.	Observations.	
							Longueur.	Largeur.	Profondeur.			
38,189	Home	Yarmouth	Navire	1861	Tusket, N.E.	Voilier	186 2	38 2	24 9	1271	S. Killam, Yarmouth, N.E.	Classée à l'Association Américaine patrons de navir.
35,557	Hope	Chatham, N.B.	Goëlette	1835	Shippagan, N.B.	do	40 5	11 3	5 3	14	O. O. Arceneau, Tracadie, N.B.	
61,425	Hope	do	Goëlette	1872	do	do	36 5	11 8	4 2	13	P. S. Kelton, Caraquet, N.B.	
66,993	Homewood	St. Jean	Barque	1872	St. Jean, N.B.	do	180 0	36 5	23 8	1125	Homewood, Kenny et Cie, Liverpool, G.B.	Classée aux Lloyd's américains.
66,995	Hospodar	do	Navire	1874	Gardner's Creek, N.B.	do	212 8	40 4	23 7	1550	Geo. T. Soley, Liverpool, G.B.	do
64,470	Howard D. Troop	do	Goëlette	1870	Portland, N.B.	do	60 5	17 0	6 6	30	John Speers (3e), St. Jean, N.B.	do
64,548	Howard D. Troop	do	Navire	1871	lynemouth, N.B.	do	203 5	40 0	25 0	1644	Troop et Fils, St. Jean, N.B.	do
64,600	Howard Holder	do	Goëlette	1872	Westfield, N.B.	do	83 0	26 2	7 0	93	Robert J. Holder, Portland, St. Jean, N.B.	do
64,235	Hope	Charlotte-town	Goëlette	1866	Summerside, I.P.E.	do	63 3	18 6	7 5	58	Chas. F. Peters, Summerside, I.P.E.	do
35,668	Hope	do	Goëlette	1851	White Sands, I.P.E.	do	40 5	14 7	6 8	26	Thomas H. Robertson, Charlottetown.	
64,147	Hope	Victoria, C.B.	Vapeur	1870	Victoria, C.B.	A roue	105 0	17 5	4 7	166	Nellie Irving, New Westminster, C.B.	
Hope	do	Montréal	Vapeur	1862	Montréal	A anbes	110 5	21 6	7 5	139	Ligne Sincennes - McNaughton, Montréal.	
Horacio	do	do	Barge	1855	Pierreville, P.Q.	Voilier	71 0	19 0	4 1	33	P. R. Robillard, St. François du Lac, P.Q.	
Hochelaga	do	do	Barge	1862	Québec	do	140 4	30 4	10 4	344	R. G. Post, Pickering, P.Q.	
Home	do	do	Barge	1865	Montréal	do	93 1	18 0	6 0	95	Cie. de transport Auger, Montréal.	

Hope	do	do	Barge	1865	do	do	93 3	18 3	6 0	87	do	
43,476	Honorine	Québec	Sloop	1847	Lotbinière, P.Q.	do	67 5	20 4	5 9	71	Treffle Gosselin, Deschambault, P.Q.	
33,177	Hope	do	Goëlette	1854	Rimouski, P.Q.	do	39 6	13 8	5 8	18	Charles Bertrand, Ile Verte, P.Q.	
58,868	Hon. David Price	do	Goëlette	1868	Québec	do	69 0	20 2	8 9	63	Corporation des pilotes, Québec.	
59,927	Hope	do	Barge	1869	do	do	135 8	27 0	9 7	260	Mme. Isa. L. Seymour, Ordensburg, E.U.	
61,963	Hope	do	Vapeur	1871	Lévis, P.Q.	A hélice	43 8	11 0	4 7	15	Nicholas Flood, Cap Rouge, P.Q.	
66,006	Hon. Hector Langevin	do	Goëlette	1872	St Jean, P.Q.	Voilier	80 5	22 0	9 2	90	J. M. Luce, Grande Grève, P.Q.	
66,052	Hon. P. J. O. Chauveau	do	lette	1872	Québec	do	65 0	19 5	8 7	59	Corporation des pilotes, Québec.	
do	do	Hamilton	Chaland	1866	Port Nelson, Ont	do	54 0	12 0	4 9	25	A. Black, Port Crèdit, Ont.	
do	do	Ottawa	Barge	1870	Ottawa, Ont	do	97 6	18 0	6 0	96	Cie. de transport de Rideau et Ottawa.	
do	do	Ste. Catharine	Chaland	1857	Chippawa	do	92 0	19 2	17 3	131	I. E. Smith, Grantham, Ont.	
71,252	Hope	Windsor	Vapeur	1870	Déroit, E.U.	A anbes	95 0	25 0	8 2	180	Cie. traversière de Déroit et Windsor.	Classé à l'Association des assureurs canadiens sur les lacs.
64,911	Humber	Halifax	Goëlette	1873	Tatamagouche, N.E.	Voilier	84 0	24 6	10 5	158	Tom Batty, Wallace, N.E.	
35,566	Humming Bird	Lunenburg	Goëlette	1854	La Hare, N.E.	do	37 0	13 2	5 6	17	Wm. Smith, navigat., E. Medway, N.E.	
do	do	Yarmouth	Goëlette	1831	Rivière de Sable, N.E.	do	39 9	11 6	6 1	21	N. Nickerson, Barrington, N.E.	
do	do	do	Goëlette	1848	Yarmouth, N.E.	do	43 4	12 3	7 1	30	P. Sellow, Yarmouth, N.E.	
38,138	Hungarian	do	Goëlette	1860	Meteghan, N.E.	do	30 0	10 9	5 1	7	O. Killam, Yarmouth, N.E.	
74,307	Hugh Cann	do	Barque	1876	Rivière au Saumon, N.E.	do	184 0	37 0	22 0	1073	N. B. Lewis, Yarmouth, N.E.	
34,975	Humming Bird	St. Jean	Bat. à bois	1855	Long Beach, N.B.	do	70 4	22 0	5 7	81	Wm. H. Whelpley, Westfield, N.B.	
do	do	Hunterstown	Barge	1863	Rivière du Loup, P.Q.	do	100 6	21 6	7 0	130	Pierre Harteau, Sorel, P.Q.	
do	do	do	Barge	1870	do	do	104 5	21 1	6 1	138	Cie. de bois de const. de Hunterstown.	
33,647	Hudson	New Car. Liste, P.Q.	Goëlette	1873	New Richmond, P.Q.	do	75 9	21 9	9 8	190	P. McGee, New Richmond, P.Q.	
66,091	Humber	Québec	Vapeur	1873	Québec Sud, P.Q.	A hélice	50 2	11 5	5 7	13	John Burstall, Québec.	
35,771	Humber	do	Barque	1863	Windsor, N.E.	Voilier	167 2	33 1	20 9	786	Henry Dinning Québec.	

Liste des navires inscrits sur les livres d'enregistrement du Canada, etc.—Suite.

Numéro officiel	Nom du navire	Port d'enregistrement	Crément.	Année de sa construction.	Lien de sa construction.	Voilier ou vapeur.	Dimensions enregistrées.			Tonnage brut des vapeurs	Tonnage enregistré.	Observations.
							Longueur.	Largeur.	Profondeur.			
75,666	Hunky Dory	Qtébec	Vapeur	1877	Québec	A hélice	p. 10es p. 10es p. 10es	24 6	7 8	2 6	5	3 William Foran, Québec.
	Humming Bird	Kingston	Sloop	1873	Lac au Chien, Ont.	Voilier	90 0	17 5	4 4		54	W. Keeler, Storrington, Ont.
	Hunter	do	Barge	1860	Lac Opinicon, Ont.	do	82 0	16 5	5 2		64	C. Stewart, S. Crosby, Ont.
571,202	Huron	Picton	Goëlette	1874	Maryborough, Ont.	do	123 2	23 5	10 2		234	C. Lobb, Ste. Catharine, Ont.
71,216	Huron	Sarnia	Vapeur	1875	Sarnia, Ont.	Double hélice	238 5	53 9	12 8	1052	688	Oie. du chemin de fer du Grand Tronc.
	Hugh Wood	Windsor	Goëlette	1868	Rivière Ruscom.	Voilier	54 0	14 0	3 6		29	P. Strong, Rochester, Ont.
53,598	Hydra	Halifax	Goëlette	1866	Riv. Clyde, N.E.	do	75 0	21 0	8 8		67	J. H. Fader, boucher, B. Ste. Marguerite, N.E.
35,080	Hyena	St. Jean	Bat. à bois	1848	Grand Lac, N.E.	do	65 5	18 8	6 1		55	Geo. W. Cain, Portland, N.B.
54,487	Hypatia	do	Barque	1867	Kingston, N.B.	do	151 3	33 2	20 6		730	Z. Ring, St. Jean, N.B.
72,574	Hyderabad	Kingston	e.	1876	Kingston, Ont.	do	124 4	26 2	11 7		290	W. Power, Kingston, Ont.
57,490	I. W. Oliver	Annapolis	Barque	1873	Granville, N.E.	do	162 9	34 7	19 5		752	Samuel Pickup, marchand, Granville, N.E.
41,778	I. S. Risser	Halifax	Goëlette	1859	Lunenburg, N.E.	do	53 6	17 9	7 6		35	John B. Fay, marchand, Halifax, N.E.
69,124	I. W. Arnold	do	Goëlette	1875	Pettipswick, N.E.	do	63 5	21 2	8 5		56	Wm. Arnold, navigateur, Jeddore, N.E.
74,092	I. M. G. Campbell	do	Goëlette	1877	Liscomb, N.E.	do	37 4	13 8	6 0		14	Jas. Harting, pêcheur, Liscomb, N.E.

Classée à l'Association des assureurs canadiens sur les lacs.

Classée à l'Assoc. Amér. des patrons de navires. Cl. à l'Assoc. des assur. canadiens sur les lacs. Classée aux Lloyd's américains.

59,412	I. W. Dean	Parrsboro'	Goëlette	1870	Parrsboro', N.E.	do	68 5	22 6	9 1		79	J. E. Woodworth, Kingport, N.E.
59,417	H. Gillespie	do	Brigantin	1870	do	do	99 5	26 9	11 0		193	Jas. Gillespie, Parrsboro', N.E.
59,435	F. Whitney	do	Barque	1872	do	do	161 2	33 5	19 2		700	Paysant et Biglow, Parrsboro' N.E.
71,476	F. P. Blake	do	Goëlette	1875	do	do	76 5	25 5	9 5		115	I. P. Blake, Parrsboro', N.E.
61,682	I. I. Bill	Sleburne	Goëlette	1875	Rivière au Sable, N.E.	do	79 0	22 0	8 8		85	John I. Bill, Lockeport, N.E.
59,293	I. D. A.	St. Jean, N.B.	Goëlette	1870	Margaretville, N.E.	do	48 2	16 1	6 4		25	Randall et Higgins, Annapolis, N.E.
59,258	I. Dare	do	Goëlette	1869	Bosford, N.E.	do	48 0	14 8	6 1		23	Andrew Grant, Bosford, N.E.
	I.	Montréal	Barge	1867	St. Francis, P.Q.	do	93 2	17 3	6 5		102	Ligne Sincennes-McNaughton.
72,944	I. Savard	Québec	Goëlette	1875	Les Ebouléments	do	87 8	24 5	10 5		139	Joseph Bourgard, St. Michel, P.Q.
7,954	H. D. yle	Ste. Catharine	Vapeur	1866	Buffalo, E.U.	A hélice	36 2	12 6	5 9	17	11	John Brown, Thorold, Ont.
53,573	Ilex	Halifax	Goëlette	1865	Mainland, N.E.	Voilier	87 5	24 0	10 2		135	John Graham, Mainland, N.E.
42,435	Iberville	Gaspé	Goëlette	1864	Pointe Esqui-maux, Qué.	do	58 0	17 9	7 8		41	Nathaniel Beaudreau, Pointe Gaspé, Qué.
57,215	Icarus	Windsor	Brigantin	1875	Windsor, N.E.	do	141 9	30 0	17 6		481	John Keith, Windsor, N.S.
69,361	Ice Bird	Gaspé	Goëlette	1876	Pointe Esqui-maux, N.E.	do	55 3	19 8	7 2		39	Villebon Terriault, Gaspé, Qué.
64,276	Iceland	Montréal	Vapeur	1872	Dundas, G.B.	A hélice	150 5	27 3	16 4	422	287	Oie. de pêche du Canada et Terreneuve.
54,160	Ida May	Halifax	Goëlette	1867	Sherbrook, N.E.	do	78 5	24 3	9 4		99	John Cummings, marchand, Sherbrook, N.E.
61,938	Ida E	do	Goëlette	1870	Sheet Harbour, N.E.	do	68 6	21 7	8 5		68	Charles Landry, marchand, St. Pierre Mi-quelon.
64,914	Ida	do	Goëlette	1872	Chezetcook	do	37 0	12 9	5 3		13	Andrew Conrod, navigateur, Chezetcook.
51,987	Ida	do	Brigantin	1865	Barrington, N.E.	do	95 6	24 8	11 2		164	E. O'Bryan, navigateur, Halifax, N.E.
69,056	Ida Lewis	do	do	do	Inconnu	do	34 6	13 4	4 0	5	3	Chas. A. Stayer, marchand, Halifax.
61,929	Ida	Liverpool	Brigantin	1872	Liverpool, N.E.	Voilier	109 0	28 2	12 4		298	J. D. McLearn, Liverpool, N.E.
69,174	Ida May	Lunenburg	Goëlette	1873	La Have, N.E.	do	69 0	19 3	7 7		46	J. Snelizer, Baie Mahone, N.E.
36,574	Ida	Sydney	Goëlette	do	Etats-Unis	do	58 3	16 6	7 3		37	John McDonald, Bras d'Or, N.E.
54,136	Ida May	Yarmouth	Goëlette	1867	Tusket, N.E.	do	74 0	21 0	8 0		70	Wm. Ryder, Argyle, N.E.

Classée à l'Assoc. des assur. canadiens sur les lacs.

Classée au Bureau Véritas français.

Classée aux Lloyd's américains.

LISTE des navires inscrits sur les livres d'enregistrement du Canada, etc. — Suite.

Numero officiel.	Nom du navire.	Port d'enregistrement.	Gréement.	Année de sa construction.	Lieu de sa construction.	Voilier ou vapeur.	Dimensions enregistrées.			Tonnage.		Observations.
							Longueur.	Largueur.	Profondeur.	Tonnage brut des vapeurs.	Tonnage enregistré.	
49,442	Ida May	Yarmouth	Goëlette	1865	Yarmouth, N.E.	Voilier	33 5	11 3	4 7	8	N. Gardner, Yarmouth, N.E.	
42,660	Ida Adelia	St. Jean	Goëlette	1861	St. George, N.B.	do	49 7	17 0	4 5	34	Joseph Meating, St. George, N.B.	
64,630	Ida May	do	Bat. à bois	1872	Greerwich, N.B.	do	75 7	26 3	6 8	77	William H. Whelpley, Kingston, N.B.	
59,174	Ida Whitier	do	Vapeur	1868	Carleton, N.B.	A roue.	144 4	25 2	4 4	251	Alex. Gibson, Marysville, N.B.	
35,479	Ida	St. André N.B.	Goëlette	1863	Long Reach, N.B.	Voilier	43 0	12 5	5 1	13	Jno. Rice, Campobello, N.B.	
51,744	Ida	do	Goëlette	Unit	Etats-Unis	do	45 0	14 5	5 6	16	Eben C. Warmell, Grand Manan.	
59,802	Ida	Charlottetown	Goëlette	1868	Summerside, I.P.E.	do	33 5	12 6	4 5	10	W. J. Kennedy, Summerside, I.P.E.	
.....	Ida	Amherstburg	Goëlette	1860	Amherstburg, Ont.	do	53 0	16 0	3 0	27	Mme. M. Hill, Detroit, N.S.	
71,159	Ida Rowe	Hamilton	Vapeur	1877	Hamilton, Ont.	A hélice	53 5	9 3	7 1	23	J. H. Killey, Hamilton, Ont.	
.....	Ida Burton	Kingston	Sloop	1812	Storrington, Ont.	Voilier	65 0	15 4	4 2	30	S. Knapp, Storrington, Ont.	
.....	Ida	do	Sloop	1859	Brewer's Mills, Ont.	do	71 5	10 8	3 9	77	Jordan et Brewer, Kingston, Ont.	
.....	Ida	St. Catharines	Goëlette	1855	St. Catharines, Ont.	do	53 0	7 5	6 6	43	Henry Browlee, St. Catharines, Ont.	
71,251	Ida Bell	Windsor	Goëlette	1874	Kingsville, Ont.	do	87 2	20 0	6 0	97	J. Wye, Kingsville, Ont.	
69,377	Idéal	Gaspé	Goëlette	1874	Malbaie, Gaspé, Que.	do	72 5	19 1	8 3	65	Jos. Cass, Cape Cove, Qué.	
.....	Idyl	Montreal	Barge	1867	Montréal	do	92 2	18 5	6 0	97	Cie. de navigation Auger, Montréal.	

75,534	Idaho	do	Sloop	1876	Valleyfield, Qué.	do	60 0	15 3	4 7	20	Thos. Gauthier, Valleyfield, P.Q.	
36,669	Irne	St. Jean	Bat. à bois	1859	Grand Lac, N.B.	do	69 0	22 0	6 0	78	Allen Craig, St. Jean, N.B.	
.....	Ignatius Taylor	Montréal	Vapeur	1864	Rivière du Loup, P.Q.	A aubes.	91 5	22 3	7 0	162	Cie. de bois de const. de Hunterstown.	
53,577	Ida	Halifax	Goëlette	1865	Halifax, N.E.	Voilier	47 4	16 9	6 6	26	Geo. M. Jean, nav. d'Arichat, N.E.	
36,292	Yn Herc	do	Goëlette	1860	Halifax, N.E.	do	41 2	16 8	6 6	19	James Cowan, Havre au Navire, N.E.	
64,903	Impero	do	Barque	1872	Londonderry, N.E.	do	163 5	33 3	20 0	712	Robt. Lewis, Economy, N.E.	Classée aux Lloyds américains.
69,721	Impero	Sydney	Goëlette	1872	Liverpool, N.E.	do	89 2	25 5	9 8	135	John Carlin, navigateur, Sydney, N.E.	do
50,567	Impudence	St. Jean	Goëlette	1864	St. Martins, N.B.	do	80 4	24 8	9 1	125	Thos. Baker, St. Jean, N.B.	
43,471	India	do	Navire	1862	Québec	do	194 3	35 4	22 7	1163	Lorenzo H. Vaughan, St. Jean, N.B.	
50,569	Industry	do	Bat. à bois	1864	Grand Lac, N.B.	do	72 0	23 9	6 7	69	Sylvester A. Belvea, Greenwick, N.B.	
72,294	Ingleside	do	Barque	1877	Moss Glen, N.B.	do	172 1	34 6	21 0	926	W. W. Turnbull, St. Jean, N.B.	
34,921	Inkerman	do	Bat. à bois	1855	Grand Lac, N.E.	do	73 2	22 0	5 8	87	Joseph Fanjoy, Westfield, N.B.	
37,587	Investigator	do	Goëlette	1857	La Have, N.E.	do	48 1	16 5	6 8	26	Amos P. Ward, Sackville, N.B.	
4,414	Industry	Chatham, N.B.	Goëlette	1861	Miramichi, N.B.	do	37 5	13 0	5 5	17	M. Martin, Chatham, N.B.	
61,408	Industry	do	Goëlette	1870	Shippegan, N.B.	do	35 0	11 8	4 3	9	F. Robicheau, Shippegan.	
61,367	Industry	do	Goëlette	1869	New Bandon	do	45 0	14 0	5 6	19	M. Ellis, New Bandon.	
35,965	Industry	Halifax	Goëlette	1856	Jeddore, N.E.	do	34 8	12 5	5 1	12	John Mitchell, nav. Jeddore, N.E.	
42,338	Indian Queen	do	Goëlette	1861	Sedgewick, E.U.	do	75 2	21 1	8 1	76	Thos. James, march. and Halifax, N.E.	
66,257	Ino	Charlotte-town, I.P.E.	Goëlette	1871	Havr. de Murray, I.P.E.	do	42 0	14 2	5 7	18	William Power, Port Mulgrave, N.E.	
61,134	Industry	Victoria, B.C.	Goëlette	1862	Salt Spring, C.B.	do	62 5	17 8	3 8	32	Jno. Stafford, Victoria, C.B.	
.....	Ino	Montréal	Barge	1866	Montréal	do	94 5	18 1	6 2	96	W. G. Perley, Ottawa.	
.....	Index	do	Barge	1867	do	do	90 4	18 6	6 0	94	Cie. de navigation Auger, Montréal.	
.....	Ingot	do	Barge	1867	do	do	92 3	18 4	6 0	85	do	
.....	Indian	do	Barge	1864	Ornwall	do	77 0	18 4	5 1	62	L. B. Pigeon, Lachine, P.Q.	Classé à l'Assoc. des Assureurs sur les lacs.
33,495	Indian	do	Vapeur	1853	Buffalo, E.U.	A hélice	140 8	25 5	10 6	452	Fred. P. George, Kingston, Ont.	

LISTE DES NAVIRES INSCRITS SUR LES LIVRES D'ENREGISTREMENT DU CANADA, etc.—Suite.

Numero Officiel.	Nom du navire.	Port d'enregistrement.	Grément.	Année de sa construction.	Lieu de sa construction.	Voilier ou vapeur.	Dimensions.			Tonnage brut.	Tonnage enregistré.	Propriétaire ou agent, s'il y en a plus qu'un, et adresse.	Observations.
							Longueur.	Largeur.	Profondeur.				
36,708	Industry	New Carlisle	Goëlette.	1856	Shegawake, P.Q.	Voilier	p. 10es p. 10es p. 10es	44 6	12 8	5 1	17	Alfred Carcaud, P.-S. Québec, P.Q.	
33,341	Industry	Québec	Vapeur.	1854	St. Antoine de Tilly, P.Q.	Aubes	95 5	12 9	6 7	65	35	Charles Vêlleux, Sie. Foy, P.Q.	
74,254	Indiana	do	Barge	1876	St. Thomas, P.Q.	Voilier	102 8	22 2	7 1	110	110	J. Agapit Daneau, St. Thomas, P.Q.	Classé au Bureau Véritas français.
74,288	Indian Chief	do	Navire	1877	Lévis, P.Q.	do	198 4	37 3	22 3	1238	1238	Jas. G. Ross, Québec.	
.....	International	Fort Erie, Ont.	Vapeur	1872	Fort Erie, Ont.	A hélice	210 0	40 0	12 1	850	559	Uje. du chemin de fer de Grand-Tronc.	Classé à l'Assoc. des assur. canadiens sur les lacs.
.....	Intrepid	Kingston	Barge	1861	Portsmouth, Ont.	Voilier	19 0	26 0	7 9	131	Oie. de transportation de Montréal.	
.....	Industry	Windsor	Chaland	1861	Pike Creek, Ont.	do	50 0	13 6	2 6	21	H. Pareault, Sandwich Est, Ont.	
.....	Industry	Toronto	Goëlette	1862	Port Union	do	63 0	15 4	5 6	40	John Wright, Marysborough, Ont.	
.....	Ion Dee	Montréal	Barge	1854	St. Aimée, P.Q.	do	83 0	21 4	4 6	51	J. B. Bourget, St. Aimée, P.Q.	
.....	Ion	do	Barge	1870	Q. ébec, P.Q.	do	93 8	18 9	6 1	95	W. G. Perley, Ottawa.	do
70,292	owa	do	Barge	1874	Québec	do	149 4	26 0	11 2	365	Thos. Workman, Montréal.	
.....	onia	Hamilton	Chaland	1867	Port Nelson, Ont.	do	65 0	17 7	6 0	52	Wm Osborn, Bronte, Ont.	
75,438	ona	Ottawa	Barge	1868	Thurso, P.Q.	do	93 3	19 0	6 1	89	Jas. Wood, Montréal.	
37,244	Iris	Halifax	Brigantin	1858	Granville, N.E.	do	81 5	23 1	10 4	122	Chas. E. Eaton, marchand, Cornwallis.	Classé aux Lloyd's américains
37,760	Iris	Pictou	Brigantin	1855	Wallace, N.E.	do	85 0	23 2	10 6	127	R. E. Hestis, marchand, Wallace, N.E.	

52,173	Ira	St Jean	Goëlette	1865	Baie au Saumon, N.B.	do	54 0	17 3	6 6	34	Robt. D. Weaver, Port George, N.E.	Classée à l'Association Améric. des patrons de navir.
61,45 ^e	Iris	do	Goëlette	1870	Kingston, N.E.	do	77 8	26 4	9 0	114	Geo. P. Henry, Mabou, N.E.	Classée aux Lloyd's anglais.
77,919	Irene	Charlotte-town.	Brick	1877	Mount Stewart, I.P.E.	do	116 0	26 4	12 9	249	Jno. Gillan, Charlotte-town, I.P.E.	Classée à l'Association des assur. canad. sur les lacs.
.....	Ireland	Kingston	Barge	1863	Brockville, Ont.	do	147 0	28 2	10 6	423	Wm. Jones, Bellville, Ont.	do
.....	Iron Rail	do	Goëlette	1863	Portsmouth, Ont.	do	64 0	11 2	5 0	31	F. J. George, Kingston.	do
72,667	iroquois	do	Barge	1875	Ile du Jardin, Ont.	do	151 0	26 1	11 1	361	D. Galvin, Ile du Jardin, Ont.	do
29,616	Iris	Montréal	Goëlette	1858	Ile du Prince-Edouard	do	94 7	20 0	9 2	112	Wm. McGe, Hamilton, Ont.	
33,154	Irene	Québec	Goëlette	1848	Halifax, N.E.	do	48 2	15 2	8 0	41	Firma Lamard, L'Islet, Qué.	
69,681	Isbell Mott	Annapolis	Navire	1874	Annapolis, N.E.	do	190 9	37 6	21 4	1153	Thos. S. Whitman, marchand, Annapolis.	Classé au Bureau Véritas français.
36,52	Isabella	Halifax	Goëlette	1848	Marie Joseph, N.E.	do	36 0	12 3	5 3	12	John Heakney, navigateur, Jeddore, N.E.	
37,176	Isabella Thompson	do	Brigantin	1861	St. Martin, N.B.	do	74 5	23 2	9 2	103	Urban Doucette, Montegan, N.E.	Classée aux Lloyd's américains.
54,228	Islandet	do	Goëlette	1866	Georgetown, I.P.E.	do	82 0	22 8	8 7	94	Jas. Butler, marchand, Halifax.	do
75,812	Isabella	do	Goëlette	1877	Baie St. George, Terre-neuve.	do	77 8	25 0	9 3	109	William McFarbridge, commerce, Halifax.	
53,807	Island Gem	Lunenburg	Goëlette	1868	Rivière au Sabble, N.E.	do	72 0	21 8	8 6	71	Lewis Anderson, marchand, Lunenburg, N.E.	do
59,421	Island Bell	Parrsboro	Goëlette	1871	Parrsboro, N.E.	do	63 7	18 7	6 9	54	Jno. Leary, Anse de Sablé, N.E.	
52,502	Isaac Goodwin	Pictou	Goëlette	1865	Shelburne, N.E.	do	70 0	20 8	8 2	65	Neil McKinnon, navigateur, Sydney.	do
55,945	Island Bride	Shelburne	Goëlette	1867	Barrington, N.E.	do	46 5	16 5	6 6	26	Thomas Harvey, Ter-neuve.	do
36,696	Island Home	Windsor	Navire	1859	Windsor, N.E.	do	159 5	34 1	20 6	750	Bennet Smith, Windsor.	do
59,741	Isabel	Charlotte-town.	Goëlette	1869	Ile des Bois, I.P.E.	do	40 0	13 4	5 4	18	Neil McMillan, Ile Wood, I.P.E.	Classée aux Lloyd's anglais.
66,270	Island Belle	do	Barque	1871	Bideford, I.P.E.	do	119 0	27 7	15 3	313	H. Russell Evans, Newport, Wales.	Classée à l'Association Améric. des patrons de navir.
54,253	Island Home	do	Goëlette	1866	Mount Stewart, I.P.E.	do	75 0	22 2	8 4	89	S. Mutch, Charlotte-town.	Classée aux Lloyd's anglais.
71,481	Isobel	do	Barque	1875	Pont Cardigan, I.P.E.	do	120 8	28 1	14 9	349	L. C. Owen, Charlotte-town.	
38,772	Isabella	Gaspé, Qué.	Goëlette	1868	Wallace, N.E.	do	60 0	18 0	7 3	46	John R. Hamilton, New Carlisle, Qué.	

Liste des navires inscrits sur les livres d'enregistrement du Canada, etc.—*Suite.*

Numéro officiel.	Nom du navire.	Port d'enregistrement.	Année de sa construction.	Lieu de sa construction.	Voilier ou vapeur.	Dimensions enregistrées.		Tonnage brut.	Tonnage net.	Observations.
						Longueur.	Profondeur.			
.....	Isis	Montréal	1866	Montréal	Voilier	94 5	18 1	5 9	91 John Smith, Montréal.
73,023	Island Queen	Iles de la Madeleine.	1877	Iles de la Madeleine, Qué.	do	73 0	23 0	8 7	88 John Philip Savage, Iles de la Madeleine.
.....	Isabella	Napance	1853	St. Thomas, Ont.	do	87 0	16 5	6 5	50 A. Uré, Dumbarton.
.....	Isabella	Pt. Stanley	1867	Pt. Stanley, Ont.	do	35 3	9 9	4 5	13 John Carnegie, Toronto, Ont.
.....	Isabella	Toronto	1869	Lac Simcoe, Ont.	A hélice	56 6	14 4	6 9	43	14 Alfred Boubée, Peterboro, Ont.
.....	Isaac, May	do	1872	Welland	do	161 0	27 5	12 5	658	393 Isaac May, Keswick, Ont.
71,267	Isabella	Wind-or	1875	Rivière Piec	Voilier	57 5	16 7	3 4	33 Wm. Miller, Maidstone, Ont.
40,386	Isabel	Victoria, C.B.	1868	Victoria, C.B.	A aubes	142 4	22 6	9 1	232	146 P. D. Forbes, Victoria, C.B.
64,137	Isabella	do	1872	Sooke, C.B.	Voilier	60 0	18 7	4 3	43 John Muir, jun., Victoria, C.B.
38,434	Italian	St. André, N.B.	1850	Trenton, E.U.	do	62 3	17 0	7 2	52 Gilman F. Chaffey, Ile aux Stuvages.
51,736	Ita	do	1865	Ile au Cerf	do	39 0	13 3	5 5	15 Simon Leonard, Ile au Cerf, N.E.
38,354	Itaska	Aricat	1850	Etats-Unis	do	63 6	18 0	7 2	44 Samuel Lawrence, C.R.
46,102	Italia	Halifax	1864	Lunenburg, N.E.	do	92 0	25 7	10 0	116 Margaret Harrison, veuve, Halifax.
66,992	Ivy	St. Jean	1871	Wickham, N.B.	do	40 0	15 6	4 6	17 Robert C. Eikin, St. Jean.
69,679	Ivica	Annapolis	1874	Granville, N.E.	do	53 9	18 7	7 2	43 Hiram Longmire, navigat., Grandville, N.E.
34,744	Ivy	Digby	1853	Clements, N.E.	do	37 6	10 3	5 3	12 J. Mitchell, navigat., Bridgetown, N.E.

67,717	Ivy	Halifax	1865	Lunenburg, N.E.	do	50 1	12 8	5 6	14 J. McMahon, Beie St. Georges, Terre-Neuve.
71,382	Ivanhoe	Parrsboro'	1876	Parrsboro', N.E.	do	111 7	30 5	12 7	263 Wm. F. Maple, Parrsboro', N.E.
69,528	Ivy	Montréal	1874	Montréal	A hélice	100 0	19 2	6 5	76	34 W. G. Ferley, Ottawa.
46,250	Ivy	do	1866	Wyandotte, P.Q.	Voilier	66 0	15 5	3 9	43 John Cuda, Maidstone, Ont.
74,292	Iviglut	Québec	1877	Québec	do	122 3	23 7	15 7	296 James G. Ross, Québec
.....	Ivanhoe	Napance	1873	Napance	A hélice	66 0	18 8	6 3	62	33 W. Chipman, Montréal.
35,290	Izora	St. André, N.B.	1855	Ile au Cerf, N.B.	Voilier	45 7	16 0	6 5	29 J. C. Randall, Ile au Cerf, N.B.
59,415	J. F. Chandler	Parrsboro'	1870	Parrsboro', N.E.	do	97 2	25 1	10 7	154 W. H. Payzant, Cornwallis, N.E.
59,438	J. A. H. Field	do	1873	do	do	82 8	26 2	9 9	132 J. A. Hatfield, Parrsboro', N.E.
71,372	J. E. Sutherland	do	1874	do	do	138 3	32 4	17 7	522 J. E. Sutherland, Parrsboro', N.E.
71,379	J. L. Stewart	do	1875	do	do	97 8	28 4	11 2	200 J. Crane, Parrsboro', N.E.
53,604	J. M. Maguire	Pt. Hawkesbury	1865	Sleep Creek, N.E.	do	88 0	24 3	9 3	114 Thos. Boudroit, d'Es-couse, N.E.
42,783	J. A. Jones	Sheburne	1861	Rivière Jordan, N.E.	do	45 4	15 4	5 5	18 Silvanus Morton, Liverpool, N.E.
52,002	J. F. Purney	do	1866	Sheburne, N.E.	do	64 0	19 8	7 9	50 Jne. Purney, Sheburne, N.E.
61,575	J. O. Williams	do	1874	Rivière Jordan, N.E.	do	172 9	34 5	20 5	846 J. O. Williams, Lockport, N.E.
61,592	J. O. Williams	do	1876	do	do	56 0	18 5	7 0	29 Sannet Locke, fils, Lockport, N.E.
42,840	J. Blenkhorn	Windsor	1861	Parrsboro', N.E.	do	109 0	26 7	12 2	229 G. P. Paysant, Windsor, N.E.
61,498	J. Williams	do	1871	do	do	123 0	29 6	12 7	338 G. P. Paysant, Windsor, N.E.
61,500	J. W. Holmes	do	Horton, N.E.	do	172 0	35 0	22 4	918 J. B. North, Hanisport, N.E.
66,522	J. L. Crossley	do	1874	Kempt, N.E.	do	100 1	26 8	10 1	170 J. L. Crossley, Kempt, N.E.
72,150	J. A. Horsey	do	1874	Cornwallis, N.E.	do	96 5	26 0	11 3	182 J. E. Coffin, Falmouth, N.E.
72,175	J. E. Graham	do	1876	do	do	42 0	15 8	5 3	22 Mahew H. Davison, Cornwallis, N.E.
38,064	J. P. Rolls	Yarmouth, N.E.	1866	Tusket, N.E.	do	73 5	20 9	8 9	81 T. Allen, Yarmouth, N.E.
38,140	J. C. Bates	do	1860	Weymouth, N.E.	do	75 3	22 5	10 5	109 C. Jones, Weymouth, N.E.

LISTE DES NAVIRES inscrits sur les livres d'enregistrement du Canada, etc.—Suite.

Numéro officiel.	Nom du navire.	Port d'enregistrement.	Grément.	Année de sa construction.	Lieu de sa construction.	Voilier ou vapeur.	Dimensions enregistrées.			Tonnage des vapeurs.	Tonnage brut.	Propriétaire ou agent, s'il y en a plus qu'un, et adresse.	Observations.
							Longueur.	Largeur.	Profondeur.				
49,417	J. B. Duffus	Yarmouth	Barque	1861	Yarmouth, N.E.	Voilier	p. 10es	154 0	32 3	18 6	672	W. Burrell, Yarmouth, N.E.	
52,000	J. & J. Locke	do	Goëlette	1867	Rivière Jordan, N.E.	do	68 5	19 6	8 0	54	P. Surette, Pubnico, N.E.		
61,789	J. H. Goudy	do	Goëlette	1870	Argyle, N.E.	do	50 0	17 8	6 5	26	D. Serrent, Barrington, N.E.		
66,899	J. W. Kenny	do	Goëlette	1859	Gloucester, E.U.	do	68 0	19 7	7 2	52	J. W. Kenny, Barrington, N.E.		
64,849	J. Merton	do	Goëlette	1871	Barrington, N.E.	do	78 0	21 5	9 0	96	A. Goudey, Yarmouth, N.E.	Classée à l'Association Améric. des patrons de navir. Classé aux Lloyd's américains.	
69,713	J. C. Robertson	do	Navire	1874	Port Mouton, N.E.	do	175 0	37 2	22 0	1036	L. E. Baker, Yarmouth, N.E.		
74,306	J. S. Wright	do	Navire	1876	Tusket, N.E.	do	189 6	38 0	23 9	1274	N. Churchill, Yarmouth, N.E.		
74,328	J. D. Payson	do	Goëlette	1877	Maitland, N.E.	do	61 5	19 0	7 0	41	C. Parry, Yarmouth, N.E.		
74,334	J. M. Manning	do	Goëlette	1877	Tusket Wedge, N.E.	do	69 0	20 2	7 3	56	P. Leblanc, Pubnico, N.E.		
64,665	J. D. Payson	Digby	Goëlette	1851	Baie Booth, U.E.	do	57 9	15 9	7 3	36	J. H. Killam, Yarmouth, N.E.		
36,346	J. Congdon	Halifax	Brigantin	1861	Truro, N.E.	do	84 7	23 9	10 2	125	J. Alexander, marchand, Truro.		
57,780	J. B. Fay	do	Goëlette	1865	Baie des Iles, N.E.	do	55 0	18 4	7 7	48	John Bragg, Port au Basque, Perseigne.		
53,594	J. & B.	do	Goëlette	1866	Barrington, N.E.	do	67 2	19 2	7 7	56	J. Mcgray, navigateur, Barrington, N.E.		
54,107	J. R. Kenny	do	Goëlette	1866	Tusket, N.E.	do	60 0	18 9	6 7	33	J. B. Kenny, Barrington.		
41,789	J. C. Miller	do	Goëlette	1859	Lunenburg, N.E.	do	59 4	18 4	7 5	41	Vital Vigneau, Pointe aux Esquimaux, N.E.		

54,144	J. W. Fath	do	Goëlette	1867	Petite Rivière, N.E.	do	69 8	21 0	8 6	68	John Sheridan, navigateur, Halifax, N.E.	Classée aux Lloyd's américains.
57,206	J. E. Woodworth	do	Barque	1868	Cinq Iles, N.E.	do	129 0	30 6	12 2	429	Wm. J. McKelley, Margaretville, N.E.	
43,049	J. P. Milledge	do	Goëlette	1862	Pomquet, N.E.	do	74 3	22 1	10 1	97	Firmin Gastonguay, épicer, Halifax, N.E.	
69,140	J. Croft	do	do	1876	New Dublin, N.E.	do	56 6	18 5	7 5	44	Jacob Croft, navigateur, New Dublin.	
74,080	J. A. Kirk	do	do	1876	Hav. aux Saures, N.E.	do	37 9	13 9	6 1	16	Jas. H. Reed, navigateur, Hav. aux Saures, N.E.	
37,495	J. W. Johnston	Liverpool	Brigantin	1856	Cole Harbour, N.E.	do	104 3	34 2	12 1	176	E. A. Frink, New York, E.U.	
43,202	J. L. Vogler	do	Goëlette	1861	Port Medway, N.E.	do	64 0	20 0	8 0	52	R. Smith, La Have, N.E.	
75,766	J. C. Tupper	do	do	1877	Liverpool, N.E.	do	86 6	25 7	10 0	121	A. W. Moren, Liverpool, N.E.	
75,767	J. C. Dakin	do	do	1877	do	do	52 5	17 4	6 7	30	J. D. Dakin, Liverpool, N.E.	
37,685	J. D. Lohnes	Lunenburg	do	1857	La Have, N.E.	do	45 2	15 6	6 4	21	Jos. Bezonson, navigateur, Chester, N.E.	
36,471	J. P. Gorkum	do	do	1859	Lunenburg, N.E.	do	47 2	17 5	7 1	30	Wm. Hy. Boats, navigateur, I.P.E.	
36,489	J. W. Mullock	do	do	1860	La Have, N.E.	do	62 4	19 0	7 6	48	Eros McLeod, navigateur, Liverpool.	
46,494	J. S. Ritcey	do	do	1866	do	do	67 5	20 4	8 1	55	John Ritcey, navigateur, Anse de Ritcey.	
57,293	J. Fraser	do	do	1867	do	do	55 3	19 0	7 8	46	Joshua Smith, navigateur, Ile du Cap, N.E.	
57,269	J. H. Hillz	do	do	1868	Baie Mahone, N.E.	do	66 7	21 5	7 4	56	Jacob Hillz, navigateur, Baie Mahone.	
74,150	J. P. Corkum	do	do	1876	La Have, N.E.	do	38 5	13 7	5 5	16	Peter Corkum, navigateur, Pleasantville, N.E.	do
59,414	J. T. Smith	Parrsboro'	Barque	1870	Parrsboro', N.E.	do	125 3	30 7	12 5	396	C. A. Byles, Liverpool, G.B.	
46,142	J. C. Rahming	St. Jean	Barque	1845	Mariceta, Ohio, E.U.	do	98 0	24 0	11 7	199	John C. Rahming, New York.	do
66,996	J. H. McLaren	do	Barque	1874	Riv. Noire, N.B.	do	165 5	34 1	18 2	764	A. P. Rolf, St. Jean, N.B.	do
61,627	J. L. Cotter	do	Goëlette	1872	Portland, N.B.	do	93 5	26 7	8 8	139	John Cotter, St. Jean, N.B.	do
64,590	J. W. Seaman	do	Barque	1872	do	do	176 7	34 7	20 2	910	Wm. Wright, Liverpool, G.B.	do
35,313	J. R. Clark	St. André	Goëlette	1854	Ile aux Oerf, N.B.	do	42 1	12 4	6 5	21	Saml. Butler, Ile aux Oerf, N.B.	do
50,896	J. E. Carr	Charlotte-town	do	1861	Cove Head, I.P.E.	do	52 0	14 3	5 1	19	M. A. Ledwell, Cardigan, I.P.E.	do
35,427	J. J. Marshall	do	do	1853	Manchester, N.E.	do	50 7	18 1	7 0	34	Wm. Shee, Lot 4, I.P.E.	do

Liste des navires inscrits sur les livres d'enregistrement du Canada, etc. — Suite.

Nombre officiel	Nom du navire.	Port d'enregistrement.	Grément.	Année de sa construction.	Lieu de sa construction.	Voilier ou vapeur.	Dimensions.			Tonnage.		Observations.
							Longueur.	Largeur.	Profondeur.	Tonnage brut des vapeurs.	Tonnage enregistre.	
71,443	J. M. S.	Charlottetown.	Goëlette	1874	Sturgeon Bay, I.P.E.	Voilier	p. 10es p. 10es p. 10es	93 7	27 4	10 4	170	Classée aux Lloyd's américains.
46,878	J. R. Stewart.	do	do	1864	Montague, I.P.E.	do	55 2	17 0	6 4	34	do
59,831	J. W.	do	do	1871	New London, I.P.E.	do	47 6	14 8	6 5	27	do
71,466	J. W.	do	Barque	1875	Georgetown, I.P.E.	do	140 3	30 2	18 2	499	Classée aux Lloyd's anglais.
66,005	J. L. B.	Montréal	Barge	1867	St. François, P.Q.	do	93 7	17 3	6 0	97	Classée aux Lloyd's américains.
.....	J. B.	Gaspé	Brigantin	1872	Québec	do	101 5	21 7	11 5	146	do
.....	J. B. A.	Montréal	Barge	1869	do	do	94 3	18 9	6 9	106	do
.....	J. B. A.	do	Vapeur	1873	Montréal	A aubes	101 7	21 8	7 5	200	115	Classée à l'Association des assureurs canadiens sur les lacs.
33,745	J. L. A.	New Carlisle	Vapeur	1848	Bonaventure, P.Q.	Voilier	69 0	18 6	8 0	87	do
.....	J. Cavan	Barge	1868	Montréal	do	96 3	18 1	5 1	105	do
.....	J. G. Tranche-montagne.	Montréal	Barge	1864	St. Aimée, P.Q.	do	108 4	25 3	6 1	130	do
.....	J. M. Carrier	do	Barge	1863	Montréal	do	91 4	18 2	7 5	117	do
.....	J. C. Wier	do	Barge	1869	Sorel, P.Q.	do	92 6	18 8	5 1	100	do
.....	J. W. McRae	do	Barge	1869	do	do	94 5	18 8	5 1	102	do
33,518	J. W. Verner	do	Vapeur	1863	Buffalo, E.U.	A hélice	87 5	18 9	6 0	83	55	James Menton, Sombra, Ont.

33,521	J. W. Gordon.	do	Vapeur	1857	do	do	87 1	16 8	7 6	109	73	Chas. H. Carter, Port Colborne, Ont.
61,150	J. Holt	do	Vapeur	1866	Askosh	do	71 7	17 0	6 5	81	55	Henry R. Berry, Sombrs, Ont.
59,994	J. W. Dunscomb.	do	Goëlette	1871	Québec	Voilier	90 0	24 8	8 6	98	Ministre de la Marine, Canada.
64,979	J. L. Pender-gast.	Québec	Barque	1871	Lévis, P.Q.	do	166 8	30 7	17 7	568	H. F. M. Adey, Poole, G. B.
.....	J. Kobeson	Chippawa	Chaland	1870	Black Creek, Ont	do	60 6	13 8	4 2	31	J. H. Allan, Black Creek, Ont.
.....	J. R. Crowe	Chatham	Vapeur	1870	Chatham, Ont.	A hélice	96 0	18 5	8 0	91	77	J. Brown, Ste. Catharine, Ont.
71,101	J. W. Steinhoff	do	Vapeur	1874	Wallaceburg, Ont.	do	123 2	24 1	8 7	312	208	J. W. Steinhoff, Chatham, Ont.
71,102	J. G. Harper	do	Vapeur	1874	Chatham, Ont.	do	48 0	8 7	3 0	20	18	Andrew Allen, Chatham, Ont.
.....	J. Noel	Ottawa	Barge	1871	Ottawa	Voilier	92 0	17 5	5 4	88	Cie. de transport, Ottawa et Rideau.
71,195	J. N. Oswald	do	Barge	1875	Crosby's Mills, Ont.	do	105 3	21 7	6 0	112	Alex. McIntosh, Ottawa.
73,950	J. M. T. Han-	do	Barge	1876	Hull, P.Q.	do	108 7	21 9	7 0	150	John W. McRae et Cie, Ottawa.
169	J. A. McDon-	Port Rowan	Goëlette	1863	Port Rowan, Ont	do	87 0	20 2	7 1	127	Glover
.....	J & S. Collier	Pictou	Goëlette	1873	Marysboro', Ont.	do	102 5	21 3	8 7	150	Jas. C. Hume, Whitby, Ont.
73,962	J. N. Carter	do	Goëlette	1875	Pictou, Ont.	do	112 4	25 0	9 0	187	Thomas Welbanks, Marysburg, Ont.
71,205	J. Walters	do	Goëlette	1874	do	do	108 5	23 5	8 3	176	Elizabeth J. Peters, Belleville, Ont.
51,699	J. C. Clark	Sarnia	Vapeur	1864	Newport, E.U.	A hélice	85 0	20 0	7 0	145	99	W. B. Clark, Sarnia, Ont.
.....	J. P. Abbey	Ste. Catharine	Barge	1863	Port Robinson, Ont.	Voilier	76 0	22 0	7 0	120	Cheffrey et Frères, Brockville, Ont.
.....	J. G. McGrath	do	Goëlette	1870	Ste. Catherine, Ont.	do	105 0	22 5	13 2	219	H. C. Duniop, Goderich, Ont.
.....	J. C. Woodruff	do	Barque	1866	do	do	139 0	24 0	11 3	337	John Battle, Thorold, Ont.
.....	J. B. Newman	Wallaceburg	Vapeur	1873	Wallaceburg, Ont.	A aubes	60 0	12 5	3 1	17	12	Wm. J. McLean, Wallaceburg, Ont.
.....	J. N. Scott	Goderich	Goëlette	1859	Goderich, Ont.	Voilier	44 0	13 0	5 5	20	John Egan, Alcoma.
38,488	Jane Louisa	Archat	Goëlette	1867	Riv. Bourgeois, N.S.	do	51 8	15 4	6 9	24	Henry Oars, Rivière Bourgeois, N.E.
35,758	Ja. per	Halifax	Goëlette	1850	Barrington, N.E.	do	67 0	16 6	9 5	64	Samuel Nickerson, navigateur, Barrington
42,311	James and Eleanor.	do	Goëlette	1863	Baie Terrance, N.E.	do	44 0	13 9	6 4	30	John McFarridge, navigat., Halifax, N.E.

LISTE des navires inscrits sur les livres d'enregistrement du Canada, etc.—Suite.

Numéro officiel.	Nom du navire.	Port d'enregistrement.	Année de sa construction.	Lien de sa construction.	Voilier ou vapeur.	Dimensions enregistrées.			Tonnage brut	Tonnage enregistré.	Observations.
						Longueur.	Largeur.	Profondeur.			
42,283	Jane.	Halifax.	1861	Princeport, N.E.	Voilier.	p. 10es p. 10es	88 0	24 2	10 4	140	George B. McLellan, navigateur, London-derry, N.E.
48,103	Jane.	do	1832	Essex, E.U.	do	45 8	14 1	6 0	21	Geo. Carpenter, Havre aux Bouches, N.E.	
48,115	James	do	1863	Havre du Pays, N.E.	do	42 5	13 4	5 4	16	Wm. Lixtlop, navigateur, Havre du Pays, N.E.	
48,117	James William	do	1846	La Have, N.E.	do	45 0	14 4	5 2	21	T. A. S. DeWolf, marchand, Halifax, N.E.	
46,294	Janett.	do	1861	Port Medway, N.E.	do	50 0	17 7	7 0	30	D. Gruchy, marchand, D'Escousse, N.E.	
54,112	Java	do	1866	Havre au Castor, N.E.	do	68 0	21 3	8 4	68	Alex. Romkey, navigateur, Havre au Castor, N.E.	
54,152	James Kitchen	do	1867	Riv. Jean, N.E.	do	142 4	31 3	16 9	499	James Ives, marchand, Pictou, N.E.	
57,726	James Ives.	do	1869	do	do	146 6	32 1	17 0	533	Daniel Sutherland, marchand, Pictou, N.E.	
42,507	James Henry	do	1862	Baie Mahone, N.E.	do	45 2	16 4	6 2	22	J. Boutillier, pêcheur, Mushaboon, N.E.	
36,997	James A. McKean.	do	1861	La Have, N.E.	do	64 5	19 8	8 1	49	John Lyle, marchand, Halifax.	
46,105	James Otis.	do	1850	Belfast, E.U.	do	71 4	11 2	7 3	50	Michael Keating, marchand, Port Mulgrave, N.E.	
69,142	James Dwyer.	do	1875	West Quoddy, N.E.	do	77 8	23 5	9 5	99	J. O'Leary, navigateur, West Quoddy, N.E.	
61,625	Jane E. Hala	do	1870	Rivière Jordan, N.E.	do	82 5	23 0	10 4	107	Aug. W. West, marchand, Halifax, N.E.	

17

74,069	James A. Stewart.	do	1876	Forchu, N.E.	do	86 5	26 3	11 0	179	Donald Stewart, marchand, Forchu, N.E.
75,804	Jane White.	do	1877	Cinq Iles, N.E.	do	58 3	17 2	6 4	39	Beaford Fulmore, Colchester, N.E.
74,140	James William.	Lunenburg.	1872	Le Have, N.E.	do	35 0	12 8	5 0	13	J. P. Armstrong, navigateur, Petite Rivière.
59,406	Jasper.	Parrsboro	1869	Parrsboro, N.E.	do	84 4	25 7	10 2	142	Adam McCutough, Parrsboro N.E.
59,436	Jannette F. Hibbard.	do	1873	do	do	95 3	28 3	9 0	145	H. F. Todd, St. Stephens, N.E.
74,345	James Temple	Pictou.	1876	Tatamagouche, N.E.	do	60 0	19 4	8 4	63	Wm. Roberts, navigateur, Tatamagouche, N.E.
74,039	James Henry.	Sydney.	1876	Grand Bras d'Or, N.E.	do	42 5	14 5	6 1	18	Peter LeBlanc, Bras d'Or.
51,954	James Muir.	Yarmouth.	1865	Shelburne, N.E.	do	131 0	30 0	17 0	447	S. M. Ryerson, Yarmouth, N.E.
51,962	Jane Porter.	do	1867	Tusket Wedge, N.E.	do	56 0	18 0	6 4	37	A. F. Stoneham, Yarmouth, N.E.
61,829	James R. Boyd	do	1871	Shelburne, N.E.	do	162 0	33 1	20 9	779	do
59,830	James Duncan	Charlotte-town.	1871	Baie Fortune, I.P.E.	do	181 6	32 7	17 9	699	Jas. Duncan et Cie., Charlottetown.
75,508	James H. Myrick.	do	1877	Campbelton, I.P.E.	do	135 3	29 2	14 9	399	Jno. A. Matheson, Campbelton.
59,387	James Peake.	do	1873	Mount Stewart, I.P.E.	do	163 8	32 8	17 4	649	Peake Bros. et Cie., Charlottetown.
66,250	Jane	do	do	Inconnu	do	66 6	17 3	7 4	49	Hy. Richards, Arichat, N.E.
59,760	Jane Ainslie.	do	1869	Trois-Rivières, I.P.E.	do	82 4	21 9	9 5	100	L. C. Owen, Charlottetown.
66,425	Jane McKay.	do	1874	Rustico, I.P.E.	do	66 1	19 9	6 7	60	D. McKay, Rustico, I.P.E.
57,037	Janet	do	1867	New Glasgow, I.P.E.	do	61 0	17 3	7 1	43	David Bell, New London, I.P.E.
do	Jacques Carrier.	Montréal	1865	St. Aimée, P.Q.	do	80 6	18 3	3 3	36	John Fletcher, Rigaud, Qué.
do	Jack	do	1869	Machiche, P.Q.	do	93 9	18 8	5 1	99	Thos. Birkett, Ottawa.
do	Jay	do	1870	Montréal	do	93 6	18 1	6 5	101	Cie. de transport de Montréal et Ottawa.
61,168	Jane Maw	do	1862	Pottineville, P.Q.	do	49 0	10 2	4 0	15	John Rivett, Port Credit, Ont.
71,614	Jacques Carrier.	do	1871	Batiscan, P.Q.	do	94 5	22 2	6 0	88	Alcime Brunet, St. Pierre, Qué.
75,633	James Worthington.	do	1877	Buckingham, P.Q.	do	61 5	17 0	3 3	21	Jas. Worthington, Montréal.
33,201	Jane Ann.	Québec	1853	St. Antoine de Tilly, P.Q.	do	57 4	15 5	6 0	36	Edouard Godin, Ecuireuil, Qué.

18

Liste des navires inscrits sur les livres d'enregistrement du Canada, etc.—Suite.

Numéro officiel.	Nom du navire.	Port d'enregistrement.	Année de sa construction.	Lieu de sa construction.	Voilier ou vapeur.	Dimensions enregistrées.			Tonnage		Observations.
						Longueur.	Largeur.	Profondeur.	Tonnage brut des vapeurs.	Tonnage enregistré.	
59,903	James	Québec	1869	Québec	Voilier	118 0	23 0	8 0	188	188	Classee à l'Ass. des assur. canadiens sur les lacs.
64,917	Jacques Carthier.	do	1871	Batiscan, P.Q.	do	86 6	20 5	6 5	80	80	
66,033	James	do	1870	St. Romuald, P.Q.	A aubes	105 2	20 4	7 7	127	127	
172	Jane	Kingston	1846	Storington, Ont.	Voilier	62 6	14 3	4 1	
.....	Jane	Ottawa	1872	Hull, P.Q.	A aubes	89 0	17 6	6 9	110	110	
75,433	James Cunningham.	do	1877	do	Voilier	110 3	22 7	8 0	
71,273	James Scott	Port Burwell.	1870	Port Rowan, Ont.	do	58 0	15 0	5 6	
71,219	James Leighton.	Sarnia	1876	Moore, Ont.	do	38 5	13 7	5 6	
.....	James R. Benson.	Ste. Catherine.	1873	Ste. Catherine, Ont.	do	139 0	23 5	11 8	do
.....	Jane McLeod.	do	1868	do	do	117 6	23 9	9 6	do
.....	James Norris	do	1868	Port Dalhousie	Vap. à hélice	70 4	14 6	7 6	do
.....	James Norris	do	1871	Ste. Catherine	Voilier	144 0	23 0	11 0	do
.....	James Abus.	Toronto	1869	Port Credit, Ont.	do	41 0	12 0	3 9	do
71,244	Jane Armstrong.	do	1874	Buffalo, E.U.	Vap. à hélice	61 5	14 0	6 3	45	45	
71,245	James G. Wort.	do	1874	Mill Point, Ont.	Voilier	136 0	26 3	11 3	do

71,253	Jacques Cartier.	Windsor	1870	Détroit, U.E.	Vap. à hélice	84 8	19 4	4 5	79	79	do
61,375	Jardine Brothers.	Chatham, N.B.	1870	Richibuctou, N.B.	Voilier	145 5	30 3	17 1	do
41,555	Jane	St. Jean, N.B.	1867	Parrsboro' N.E.	do	41 8	14 7	6 0	do
61,642	Jane Wright	do	1872	Portland, N.B.	do	137 2	30 0	13 6	do
59,227	Janet S.	do	1869	Springfield, N.B.	do	77 0	27 0	7 0	do
72,296	Janie B.	do	1877	Wickham, N.B.	do	58 9	21 2	5 4	do
35,373	Jane	St. André	1872	St. André, N.B.	do	80 0	24 0	7 4	do
.....	Jane	do	1861	Dennisville, N.B.	do	42 9	13 2	4 8	do
59,302	James	do	1829	Essex, E.U.	do	56 0	15 9	7 2	do
42,237	Jean Brown	Chatham	1860	Richibuctou, N.B.	do	58 4	17 4	8 2	do
61,588	Jeddo	St. Jean	1872	St. Martin, N.B.	do	82 5	25 5	8 0	do
59,229	Jennie Armstrong.	do	1869	Shediac, N.B.	do	117 6	28 9	14 8	do
36,091	Jenny Lind	do	1863	Belleisle, N.B.	do	62 6	17 6	6 0	do
39,417	Jessie Hoyt	do	1873	Riv. John, N.E.	do	115 1	28 5	12 3	do
59,186	Jessie	do	1868	Kingston, N.E.	do	78 0	25 0	6 5	do
64,008	Jessie Lent	do	1870	Freeport, N.E.	do	51 5	17 5	5 8	do
35,430	Jeff Davis	St. And	1839	Essex, E.U.	do	45 7	14 4	5 8	do
52,080	Jessie Ray	Annapolis	1866	Wilmot, E.U.	do	49 0	17 5	6 9	do
71,331	Jessie Newell	Barrington, N.E.	1857	Essex, E.U.	do	70 4	19 7	8 0	do
55,635	Jessie	Baddeck	1867	Boularderie, N.E.	do	50 6	15 7	6 2	do
42,487	Jessie Jones	Digby	Etats-Unis	do	86 8	23 0	8 4	do
36,008	Jenny	Halifax	1848	Halifax, N.E.	do	39 5	12 2	4 8	do
36,188	Jenny Lind	do	1859	Chezetcook, N.E.	do	42 9	13 4	5 9	do
36,273	Jenny Lind	do	1859	Jeddore, N.E.	do	45 1	13 4	5 0	do
64,897	Jennie Wood	do	1872	Barrington, N.E.	do	88 6	24 0	9 7	do

LISTE des navires inscrits sur les livres d'enregistrement du Canada, etc.—Suite.

Numero officiel.	Nom du navire.	Port d'enregistrement.	Grément.	Année de sa construction.	Lieu de sa construction.	Voiliers ou vapeurs.	Dimensions enregistrees.			Tonnage brut des vapeurs.	Tonnage enregistre.	Observations.
							Longueur.	Largeur.	Profondeur.			
69,114	Jennie B.	Halifax.	Pet. Barque	1874	Halifax, N.E.	Voilier	p. 10es 135 0	p. 10es 29 8	p. 10es 17 8	493	John McNab, marchand, Halifax, N.E.	Classée aux Lloyd's américains.
69,120	Jean	do	Brigantin	1874	Sheet Harbour, N.E.	do	102 0	24 9	12 1	181	John Muir, marchand, Halifax, N.E.	do
74,115	Jessie	do	Goëlette	1877	Havreau Navire, N.E.	do	43 0	15 2	5 7	21	P. Mitchell, navigateur, Lunenburg, N.E.	do
75,599	Jessen	Lunenburg.	Goëlette	1871	Lunenburg, N.E.	do	66 0	21 0	8 4	69	J. Smetzer, navigateur, Lunenburg, N.E.	do
59,177	Jeanet.	do	Goëlette	1871	Lower Dublin, N.E.	do	59 4	18 5	7 7	41	D. Shradet, navigateur, LaHave, N.E.	do
74,019	J. well.	do	Goëlette	1876	Shelburne, N.E.	do	68 0	21 2	7 8	52	L. Young, navigateur, Lunenburg, N.E.	do
38,183	Jessie.	Sydney.	Goëlette	1856	Baddeck, N.E.	do	45 1	15 5	7 8	33	J. Champollin, marchand, Baddeck, N.E.	do
61,580	Jennie M. Hammond.	Shelburne.	Goëlette	1875	Port LeBer, N.E.	do	82 0	23 0	8 4	96	Samuel B. Hammond, Lockeport, N.E.	do
75,454	Jessie.	Windsor.	Goëlette	1877	Walton, N.E.	do	82 2	18 2	7 8	47	Wm. McCulloch, Walton, N.E.	do
75,504	Jean Anderson	Charlotte-town.	Brigantin	1877	Mount Stewart, I.P.E.	do	102 0	24 5	12 9	199	James Duncan et Cie, Charlottetown, I.P.E.	Classé aux Lloyd's anglais.
71,493	Jeanne D'Arc.	do	Goëlette	1875	Basie Egmont I.P.E.	do	61 0	20 7	7 2	52	Lemaing Gallant, Baie Egmont, I.P.E.	do
59,811	Jessie	do	Goëlette	1870	Pointe St André, I.P.E.	do	65 2	20 4	7 3	55	L. C. Owen, Charlottetown, I.P.E.	do
66,348	Jessie	do	Goëlette	1873	Summerside, I.P.E.	do	50 0	16 7	3 8	23	C W Strong, Summerside, I.P.E.	do
74,195	Jessie McLeod	do	Brigantin	1876	Rivière Vernon, I.P.E.	do	91 2	24 2	10 5	148	Alex. McLeod, Orwell, I.P.E.	do
.....	Jenny Lind	Montréal.	Berge	1858	Sorel, Qué.	do	81 5	21 2	5 6	59	J. B. Grenier, St. Thomas, Qué.	do

.....	Jenny Lind	do	Berge	1859	St. François, Qué	do	85 0	22 7	6 1	41	L. St. Pierre, Yamaaska, Qué.	do
.....	Jet.	do	Berge	1861	Montréal.	do	91 5	21 1	5 9	100	Theo. Hart, Montréal.	do
.....	Jeanne d'Arc.	do	Berge	1864	Pierreville, Qué.	do	86 6	21 3	5 0	65	G. T. Davie, Lévis, Qué.	do
.....	Jessie	do	Berge	1868	Montréal.	do	91 0	18 7	6 8	95	Brochy et Ogilvie, Montréal.	do
.....	Jasper	do	Berge	1870	Québec.	do	93 6	18 1	5 7	89	W. G. Perley, Ottawa.	do
.....	Jean Bard	do	Berge	1870	Québec.	do	103 1	22 5	8 9	150	P. LaCroix, Yamaaska, Qué.	do
70,383	Jessie Hall	do	Vapeur	1867	Buffalo, E.U.	A hélice.	83 5	17 0	8 8	56	Cie. de transport du St. Laurent et Chicago.	do
51,55	Jesie Drummond.	do	Barque	1864	St. Catherine, Ont.	Voilier.	134 5	23 0	11 9	291	Robert Man, Toronto.	Classée à l'Association des assureurs canadiens sur les laes.
51,673	Jessie Abbie.	do	Vapeur	1857	Buffalo, E.U.	A hélice.	58 0	13 5	5 5	41	Charles Lamont, Port Robinson, Ont.	do
61,151	Jessie Stewart	do	Goëlette	1870	Alpine, E.U.	Voilier.	61 5	17 4	5 0	54	Benj. Bush, Oakville, Ont.	do
64,894	Jct.	do	Berge	1871	Québec	do	137 8	29 6	9 5	312	S. F. Holcomb, Montréal.	do
69,521	Jennie Griffin.	do	Vapeur	1864	Buffalo, E.U.	A hélice.	57 0	13 0	6 5	17	Jas. Munro, Thorold, Ont.	do
75,525	Jean Demers	do	Sloop	1876	St. Edouard	Voilier.	105 8	23 6	7 7	139	Jean Demers, St. Edouard.	do
61,163	Jerome	do	Vapeur	1872	Burlington	A hélice	74 0	10 5	4 0	60	Geo. Mitchell, Wallaceburg, Ont.	do
42,067	Jenny Lind	Iles de la Madeleine.	Goëlette	1860	Iles de la Madeleine.	Voilier.	58 6	19 0	7 2	39	John Cheverie, Iles de la Madeleine.	do
33,132	Jenny Lind	Québec	Goëlette	1855	Gronlines, Qué.	do	93 1	23 0	8 9	125	Narcisse Hamelin, Gronlines, Qué.	do
33,379	Jeanne Maitresse.	do	Goëlette	1857	Portneuf, Qué.	do	58 2	18 5	5 6	38	F. X. Gauthier, Deschambault, Qué.	do
50,726	Jean Baptiste.	do	Berge	1863	Batiscan, Qué.	do	80 0	22 0	7 0	66	Pierre Duval, Batiscan, Qué.	do
51,524	Jean Baptiste.	do	Goëlette	1864	do	do	101 0	22 5	7 7	114	Joseph Piche, Longueuil, Qué.	do
66,078	Jessie	do	Berge	1873	Yamaaska, Qué.	do	107 0	22 3	8 2	137	Napoléon Moge, St. Urs, Qué.	do
69,616	Jessie R. Souter.	do	Vapeur	1871	Buffalo, E.U.	A hélice	34 0	10 4	4 5	11	John Clark, Qué.	do
.....	Jenny Jones.	Amherstburg.	Goëlette	1862	Amherstburg, Ont.	Voilier.	74 0	16 0	5 0	51	Thos. Curpley, Toronto, Ont.	do
.....	Jessie	Dunnville	Vapeur	1867	Stromness, Ont.	A hélice	90 0	18 0	9 5	115	L. McCallum, Stromness, Ont.	do
.....	Jennie Rumball.	Goderich	Goëlette	1863	Goderich, Ont.	Voilier.	97 3	24 8	8 0	110	Thos. W. Daney, Goderich, Ont.	do

LISTE des navires inscrits sur les livres d'enregistrement du Canada, etc.—*Suite.*

Numéro officiel.	Nom du navire.	Port d'enregistrement.	Grément.	Année de sa construction.	Lieu de sa construction.	Voilier ou vapeur.	Dimensions enregistrées.			Tonnage		Observations.
							Longueur.	Largueur.	Profondeur.	Tonnage brut des vapeurs.	Tonnage enregistré.	
71,380	Jenny Lind	Kingston	Sloop	1860	Ile Wolfe, Ont.	Voilier	p. 10es 64 4	16 7	6 5	68	J. Harris, Ile Wolfe	Classée à l'Ass. des assur. canadiens sur les loes.
72,568	Jessie H. Breck	do	Goëlette	1873	Port Dalhousie, Ont.	do	132 3	25 6	11 7	305	E. A. Booth, Ile du Jardin, Ont.	
74,374	Jessie Cassels	Ottawa	Vapeur	1871	Aylmer, Qué.	A aubes	155 0	23 0	9 0	413	Cie. de transport Union Ottawa.	do
74,993	Jessie McDo-nald	Pictou	Goëlette	1866	Wellington, Ont.	Voilier	77 1	18 0	7 6	84	John Saunders, Kings-ton, Ont.	do
74,993	Jessie Scarth	Ste. Catharine	Barque	1871	Ste. Catharine, Ont.	do	139 0	23 2	11 5	362	John C. Graham, Ste. Catharine.	do
74,993	Jessie Scarth	do	Goëlette	1855	Port Robinson, Ont.	do	121 5	23 0	10 0	250	Wm. H. Ponton, Belle-ville, Ont.	do
74,993	Jessie L. M. Edwards	do	Vapeur	1876	Ste. Catherine	A hélice	51 0	9 2	4 3	20	James W. Edwards, Ste. Catherine, Ont.	do
74,993	Jessie Scarth	Toronto	Goëlette	1871	Hamilton, Ont.	Voilier	135 0	25 9	12 7	333	William B. Scarth, Toronto.	do
74,993	Jessie Scarth	do	Goëlette	1850	Port Credit, Ont.	do	48 5	14 0	5 0	28	Benjamin Walton, Toronto.	do
74,993	Jessie Scarth	Wallaceburg	Chaland	1866	Moorestown, Ont.	do	78 0	19 0	5 2	46	Henry McIntyre, Wallaceburg, Ont.	do
74,993	Jessie Scarth	Chatham	Goëlette	1867	Richibouctou, N.E.	do	37 0	11 9	4 5	13	R. E. Noble, St. Jean, N.E.	do
74,993	Jessie Scarth	St. Jean	Goëlette	1846	St. Jean, N.E.	do	51 4	13 6	6 6	38	R. Menness, St. Jean, N.E.	do
74,993	John G. Hall	Annapolis	Goëlette	1860	Clements, N.E.	do	80 1	22 4	9 8	96	Jas. Gilliat, Clements-ville, N.E.	Classée aux Lloyd's américains.
74,993	John Johnson	do	Barque	1874	Annapolis, N.E.	do	149 5	33 8	18 5	690	Pickels et Mills, marchands, Annapolis, N.E.	Classée au Bureau Véritas français.

71,380	Jessie Scarth	Barrington	Goëlette	1868	Barrington, N.E.	do	38 0	12 0	5 3	12	Nehemiah Nickerson, Barrington, N.E.	Classée aux Lloyd's américains.
71,380	Jessie Scarth	Digby	Goëlette	1864	Port Gilbert, N.E.	do	67 5	21 0	8 3	78	John Crowley, navigateur, Weymouth.	
71,380	Jessie Scarth	do	Barque	1873	Weymouth, N.E.	do	150 0	32 7	18 6	644	F. W. Goodwin, marchand, Weymouth, N.E.	do
71,380	Jessie Scarth	do	Barque	1868	do	do	151 6	33 0	19 2	728	Colin Campbell, marchand, Weymouth, N.E.	do
71,380	Jessie Scarth	do	Barque	1868	do	do	126 4	27 9	12 4	326	Jas. Cosman, navigateur, Weymouth, N.E.	do
71,380	Jessie Scarth	Halifax	Goëlette	1863	Baie Ste. Marguerite, N.E.	do	46 7	14 3	7 2	35	J. H. McNab, marchand, Halifax, N.E.	do
71,380	Jessie Scarth	do	Goëlette	1850	Shelburne, N.E.	do	61 7	17 5	4	62	James Muir, navigateur, Shelburne, N.E.	do
71,380	Jessie Scarth	do	Goëlette	1843	LaHave, N.E.	do	39 8	13 6	6 5	27	John B. Hammell, navigateur, Labrador.	do
71,380	Jessie Scarth	do	Goëlette	1853	Chezetcook, N.E.	do	39 8	13 6	6 2	24	Michael DeLory, navigateur, Tracadie, N.E.	do
71,380	Jessie Scarth	do	Goëlette	1857	Ste. Marie, N.E.	do	54 2	17 5	7 6	37	James McDaniell, navigateur, Halifax, N.E.	do
71,380	Jessie Scarth	do	Goëlette	1859	Baie Mahone, N.E.	do	53 6	17 9	7 7	35	G. Garrison, pêcheur, anse Peggy, N.E.	do
71,380	Jessie Scarth	do	Goëlette	1861	Louisburg, N.E.	do	52 0	18 0	7 9	34	D. McRitchie, navigateur, St. Anne, N.E.	do
71,380	Jessie Scarth	do	Brigantin	1872	Rivière Jordan, N.E.	do	116 0	29 0	12 4	288	F. O. L. Patch, Liverpool, N.E.	Classée à l'Association Améric. des patrons de navir.
71,380	Jessie Scarth	do	Goëlette	1864	Ile du Prince-Edouard.	do	56 6	16 8	5 4	32	Wm. A. Cox, marchand, Canning, N.E.	do
71,380	Jessie Scarth	do	Goëlette	1867	Chezetcook, N.E.	do	41 0	14 0	5 9	18	Patrick Dempsey, navigateur au Hareng, N.E.	do
71,380	Jessie Scarth	do	Goëlette	1867	Rivière Jordan, N.E.	do	68 0	18 5	7 5	41	Patrick Power, marchand, Halifax, N.E.	do
71,380	Jessie Scarth	do	Goëlette	1860	Cornwallis, N.E.	do	90 0	23 8	10 4	125	Mary McKinnon, veuve, Sheet Harbour, N.E.	Classée aux Lloyd's américains.
71,380	Jessie Scarth	do	Goëlette	1855	Liverpool, N.E.	do	103 0	25 0	12 5	203	Benjamin W. Salter, marchand, Halifax, N.E.	do
71,380	Jessie Scarth	do	Goëlette	1868	Baie Mahone, N.E.	do	40 8	16 1	6 6	22	Wm. Higgins, navigateur au Hareng, N.E.	do
71,380	Jessie Scarth	do	Goëlette	1854	Baie St. George, Terre-neuve.	do	51 8	14 6	7 3	29	Wm. Shaw, navigateur, Baie St. George Terre-neuve.	do
71,380	Jessie Scarth	do	Brigantin	1867	Port Elgin, N.E.	do	105 0	26 8	12 0	193	Margaret Harrison, veuve, Halifax, N.E.	do
71,380	Jessie Scarth	do	Barque	1874	Shelburne, N.E.	do	140 8	31 5	18 6	583	Jabish Snow, navigateur, Liverpool, N.E.	do

Liste des navires inscrits sur les livres d'enregistrement du Canada, etc.—Suite.

Numero Officiel.	Nom du navire.	Port d'enregistrement.	Année de sa construction.	Lieu de sa construction.	Voilier ou vapeur.	Dimensions enregistrées.		Tonnage des vapeurs.	Tonnage brut.	Propriétaire ou agent, s'il y en a plus qu'un, et adresse.	Observations.
						Longueur.	Largeur.				
69,117	Joseph Matheson.	Halifax.....	1874	Fourchu, N.E.....	Voilier.....	69 0	20 9	8 1	63 Abram Veneau, marchand, Arichat, N.E.	Classée aux Lloyd's américains.
51,911	John Thomas.	do.....	1865	Rivière Montague, N.E.....	do.....	55 0	16 8	6 9	26 Samuel Harris, navigateur, Halifax, N.E.	do
66,748	Jocuinna.....	Liverpool.....	1875	Liverpool, N.E.....	do.....	127 2	29 5	12 9	386 D. McNut, Liverpool, N.E.	Classée au Bureau Veritas français.
35,720	John Henry.....	Lunenburg.....	1853	Lunenburg, N.E.....	do.....	40 0	14 7	7 4	39 Jas. McDonald, navigateur, Sydney, N.E.	do
37,584	John McKean.....	do.....	1867	LaHave, N.E.....	do.....	63 4	19 7	7 8	48 S. McKean, marchand, I.P.E.	do
72,610	John Lorway.....	Maitland.....	1875	Maitland, N.E.....	do.....	187 0	37 2	21 9	1111 Charles. M. Lorway, Sydney, N.E.	Classée aux Lloyd's américains.
72,616	John Trahey.....	do.....	1876	do.....	do.....	190 6	37 2	21 7	1147 John McNab, Halifax, N.E.	do
72,618	Joseph.....	do.....	1876	do.....	do.....	216 4	41 0	23 0	1542 F. Curry, Arundale, N.E.	do
55,566	Josephine.....	Pictou.....	1871	Merigonish, N.E.....	do.....	119 4	28 0	12 7	300 Peter Ganton, navigateur, Arichat, N.E.	do
74,341	John T. Ives.....	do.....	1876	Tatamagouche, N.E.....	do.....	131 6	30 5	12 9	371 Alex. C. McDonald, marchand, Pictou, N.E.	do
74,130	John B. Dolliver.	Port Medway.....	1877	Port Medway, N.E.....	do.....	56 4	18 9	6 8	35 Thomas Atkins, Port Medway, N.E.	do
38,604	Josephine.....	Sydney.....	1859	Grand Miré, N.E.....	do.....	70 5	21 3	8 9	71 Patrick Farrell, nav., Main.-à-Dieu, N.E.	do
38,659	John Augustus.....	do.....	1864	Codroy, Terre-neuve.....	do.....	45 5	13 5	4 9	15 J. Moissac, pêcheur, Codroy, Terre-neuve.	do
74,084	John H. Chislie.	do.....	1875	Bate Aspy, N.E.....	do.....	71 2	22 9	9 2	80 John H. Christie, merc., Petit Bras d'Or, N.E.	do
74,036	John Gibson.....	do.....	1875	Rivière George, N.E.....	do.....	125 6	28 6	12 8	314 John H. Y. Christie, marchand, Petit Bras d'Or, N.E.	do

61,566	John Purney.....	Shelburne.....	1874	Shelburne, N.E.....	do.....	70 5	22 0	8 5	66 John Purney, Shelburne, N.E.	Classée aux Lloyd's français.
61,572	John Halifax.....	do.....	Danvers, Etats-Unis.....	do.....	75 8	21 2	7 5	63 Geo. A. Crowell, Barlington, N.E.	Classée aux Lloyd's américains.
59,466	Jos. C. Morgan.....	do.....	1866	Chester, N.E.....	do.....	55 6	18 0	7 1	37 Nathan Swan, Shelburne, N.E.	do
58,479	John.....	Windsor.....	1854	Cornwallis, N.E.....	do.....	36 0	10 0	5 0	12 Reuben Green, Cornwallis, N.E.	do
57,172	John Mann.....	do.....	1867	Windsor, N.E.....	do.....	178 5	38 0	24 0	1043 Bennet-Smith, Windsor, N.E.	do
72,181	John A. Harvie.....	do.....	1876	Newport, N.E.....	do.....	176 9	37 3	23 0	1048 John A. Harvie, Newport, N.E.	do
48,068	Joe Kinney.....	Yarmouth.....	1864	Tusket Wedge, N.E.....	do.....	74 0	21 5	8 0	66 E. Sheehan, Saulnierville, N.E.	do
51,985	John E. Dennis.....	do.....	1865	Beaver River, N.E.....	do.....	35 0	14 0	5 6	9 B. P. Ladd, Yarmouth, N.E.	do
51,988	John Corning.....	do.....	1866	Tusket Wedge, N.E.....	do.....	48 0	16 4	5 5	26 P. Leblanc, Tusket Wedge, N.E.	do
57,149	Jonathan.....	do.....	1859	Pubnico, N.E.....	do.....	68 5	21 0	7 8	55 C. d'Entremont, Pubnico, N.E.	do
61,791	Joseph Bourque.	do.....	1870	Eel Brook, N.E.....	do.....	48 2	15 0	6 1	26 J. Bourque, Eel Brook, N.E.	do
66,688	Joseph M. Berry.	do.....	1873	Port Gilbert, N.E.....	do.....	190 4	36 0	22 4	1078 J. J. Lovitt, Yarmouth, N.E.	do
71,024	John Bunyan.....	do.....	1875	Meteghan, N.E.....	do.....	191 1	38 2	22 0	1193 A. Goudey, Yarmouth, N.E.	do
74,310	John Murphy.....	do.....	1876	Tusket, N.E.....	do.....	208 0	38 4	24 3	1471 John Murphy, Yarmouth, N.E.	do
74,316	Josephine.....	do.....	1849	Essex, E.U.....	do.....	54 0	16 8	6 4	29 J. H. Goudey, Yarmouth, N.E.	do
71,054	Joseph Hickman.	Dorchester.....	1877	Dorchester, N.B.....	do.....	180 5	36 2	20 2	954 Wm. Hickman, Dorchester, N.E.	Classée au Bureau Veritas français.
71,045	Johnny Smith.....	do.....	1875	do.....	do.....	131 5	29 4	17 4	490 do	Classée aux Lloyd's américains.
34,742	John Barbour.....	St. Jean.....	1853	Carleton, N.B.....	do.....	163 8	31 2	21 5	924 J. T. Reed, St. Jean, N.B.	do
64,543	John Black.....	do.....	1871	Port Elgin, N.B.....	do.....	139 0	32 9	17 8	545 Ed. W. Ogden, Port Elgin, N.E.	do
64,469	John C. Vail.....	do.....	1870	Kingston, N.B.....	Aubres.....	53 4	13 4	4 6	14 John S. McMurray, Kingston, N.B.	do
54,384	John Ells.....	do.....	1866	Clifton, N.B.....	Voilier.....	156 2	33 4	20 6	762 Wm. A. Robertson, Liverpool, (G.B.)	do
66,860	John Rutherford.	do.....	1872	Dorchester, N.B.....	do.....	182 9	35 9	20 2	981 Wm. Hickman, Dorchester, N.B.	do
72,275	Joliette.....	do.....	1875	Cambridge, N.B.....	do.....	67 0	23 8	5 4	47 G. T. Mullin, Johnston N.B.	do
35,470	Joanna.....	St. André.....	1850	Essex, E.U.....	do.....	62 5	18 2	7 0	41 Sam. Dick, St. George, N.B.	do

Listre des navires inscrits sur les livres d'enregistrement du Canada, etc.—Suite.

Numéro officiel.	Nom du navire.	Port d'enregistrement.	Grément.	Année de sa construction.	Lieu de sa construction.	Voilier ou vapeur.	Dimensions enregistrées.			Tonnage		Observations.
							Longueur.	Largeur.	Profondeur.	Tonnage brut	Tonnage net	
35,316	John Conley	St. André	Goëlette	1848	St. André, N.B.	Voilier	p. 10es p. 10es	42 6	12 2	5 5	17 Jno. Thomas, pilote, St. Jean, N.B.	
36,414	John Belle	Charlottetown	do	do	Etats-Unis	do	55 5	16 6	7 1	do	40 James Yeo, Port Hill, I.P.E.	
71,433	John F. Robertson	do	Barque	1874	Summerside, I.P.E.	do	136 8	28 3	14 9	432 Angus McMillan, Summerside, I.P.E.	Classée aux Lloyds américains.	
55,195	John Nelson	do	Goëlette	1866	New Glasgow, I.P.E.	do	59 2	17 5	6 7	40 J.S. Carvell, Charlottetown, I.P.E.		
39,068	John Tilton	do	do	1856	do	do	75 5	19 7	7 5	66 John E. McLean, Charlottetown, I.P.E.		
77,642	Joseph	do	Brigantin	1877	Fortune Bridge, I.P.E.	do	104 6	24 1	12 9	218 James Duncan et Cie, Charlottetown, I.P.E.	Classé aux Lloyds anglais.	
42,933	Josephine	do	Goëlette	1863	Souris, I.P.E.	do	84 0	18 7	6 9	41 Simon Chivire, Souris, I.P.E.		
71,484	Josephine	do	Barque	1875	Summerside, I.P.E.	do	157 4	30 0	17 1	576 John Lefurgy, Summerside, I.P.E.	do	
7 641	Journal	do	do	1877	do	do	125 8	27 9	14 9	349 Angus McMillan, Summerside, I.P.E.	do	
do	Joseph Bayard	Montréal	Barge	1861	Nicolet, Qué.	do	80 6	19 1	4 4	42 J. Lemire, Nicolet, Qué		
do	Joliete	do	Barge	1854	Lanoraie, Qué.	do	92 7	17 4	5 1	93 Cie. de transportation Ottawa et Rideau.		
70,290	John Pratt	do	Vapeur	1874	Montréal	A hélice	96 0	19 2	7 3	21 Commissaires du havre de Montréal.		
33,511	John Munn	do	Barge	1859	Québec	Voilier	125 4	26 7	10 6	272 D. Butters, Montréal.		
33,522	John Brown	do	Vapeur	1856	Buffalo, E.U.	A hélice	57 0	16 8	5 8	50 John Brown, Thorold, Ont.		
46,211	John S. Noyes	do	do	1863	do	do	59 7	12 7	6 3	23 J.W. Taylor, Chatham, Ont.		
61,130	John Bright	do	do	1869	do	do	53 6	13 3	6 0	13 Wm. Jones, Belleville, Ont.		

61,149	John S. Clark	do	Vapeur	do	do	do	56 5	12 2	6 5	33	13 Charlotte Jackman, Toronto, Ont.	Classé à l'Association des assureurs canadiens sur les lacs.
61,164	Josephine	do	Goëlette	Inconnu	Voilier	do	120 0	22 5	10 4	200 J. McCallum, Stormont, Ont.		
71,619	John Young	do	Vapeur	1875	Montréal	A aubes	125 0	22 0	8 1	163	103 Commissaires du havre, Montréal.	
71,638	John	do	do	1872	Sorel, Qué.	do	107 5	21 6	8 0	203	98 Ligne Sincennes-McNaughton.	
74,225	John Hooker	do	do	1876	Buffalo, E.U.	A hélice	54 6	14 6	5 2	38	25 Wm. McRae, Montréal.	
33,660	John	Québec	Goëlette	1844	Iles de la Madeleine.	Voilier	43 2	13 3	6 2	do	25 F. Cormier, Iles de la Madeleine.	
33,071	Josephine	do	Barge	1855	St. Jean Deschailions, Qué.	do	64 6	22 0	7 3	do	65 Wilbrof Demers, St Pierre les Bequets, Qué.	
52,465	Josephine	do	Goëlette	1865	St. Jean Deschailions, Qué.	do	90 5	22 5	8 9	do	116 Dinning et Webster, Qué.	
55,917	John Bull	do	Sloop	1865	St. Thomas, Qué	do	53 5	16 5	5 2	do	25 Arthur Cloutier, L'Islet, Qué.	
59,934	Josephine	do	Goëlette	1869	St. Jean, Port Joli, Qué.	do	65 0	22 2	6 1	do	52 Chas. Bertrand, Ile Verte, Qué.	
66,036	John Day	do	Sloop	1870	St. Aimé	do	106 3	22 8	8 0	do	136 Chas. Gariépy, Québec	
69,642	Josephine	do	Goëlette	1861	Grondines, Qué.	do	82 1	22 5	8 6	do	106 Jos. Lavoie, St. Luce, Qué.	
73,986	Josephine	do	do	1876	Baie St. Paul, Qué	do	54 5	18 0	8 1	do	46 Adolphe Gagnon, fils, Qué.	
do	John P. Jones	Amherstburg	Sloop	1863	Amherstburg, Ont.	do	56 0	19 0	4 0	do	38 Edmond Howard, Maidstone, Ont.	
do	John G. Holf	do	Goëlette	1869	do	do	78 0	20 0	7 0	do	84 John Craig, Goderich, Ont.	
do	John A. McDonald	Kingston	Vapeur	1866	Ile du Jardin, Ont.	A aubes	139 4	23 6	9 3	273	153 Oalvin et Breck, Ile du Jardin, Ont.	Classé à l'Association des assureurs canadiens sur les lacs.
do	John Steven	Napanee	Goëlette	1862	Napanee, Ont.	Voilier	97 4	20 2	7 9	do	136 — Robertson, Hamilton, Ont.	do
do	John Bentley	do	do	1873	Pie du Moulin, O.	do	150 0	29 0	11 9	do	524 W. Hall, Toronto.	do
do	John Egan	Ottawa	Vapeur	1872	Pembroke, Ont.	A aubes	184 0	22 9	8 1	493	311, Cie. de transport Union, Ottawa, Ont.	do
do	John Young	do	Barge	1870	Ottawa, Ont.	Voilier	97 6	18 0	6 0	do	96 Louis Mollere, St. Jean, P.Q.	do
do	John Bright	do	Barge	1870	do	do	97 6	18 0	6 0	do	96 Cie. de transp. Rideau et Ottawa, Montréal.	do
do	Joe Portias	do	Barge	1871	do	do	91 7	17 8	5 6	do	87 do do do	do
do	John Neville	do	Barge	1873	do	do	94 0	17 9	6 0	do	96 Alexander McIntosh, Ottawa, Ont.	do
73,944	John Henry	do	Vapeur	1876	do	A hélice	42 0	10 0	4 0	19	13 John Hickey, Ottawa, Ont.	do
71,135	John McBride	Port Dover	Goëlette	1877	Port Dover, Ont.	Voilier	42 0	11 5	4 7	do	18 James Low, sen., Port Dover, Ont.	do

LISTE DES NAVIRES INSCRITS SUR LES LIVRES D'ENREGISTREMENT DU CANADA, etc.—Suite.

Numero officiel.	Nom du navire.	Port d'enregistrement.	Grément.	Année de sa construction.	Lieu de sa construction.	Voilier ou vapeur.	Dimensions.			Tonnage.		Observations.
							Longueur.	Largeur.	Profondeur.	Tonnage brut des vapeurs.	Tonnage enregistré.	
.....	John Pugsley.	Port Dover.	Goëlette.	1868	Sandsusky Creek, E.U.	Voilier.	p. 10es p. 10es p. 10es	62 6	16 6	5 5	50 John H. Goldring, Toronto, Ont.
74,371	John Wesley	Pictou.	do	1869	Pictou, Ont.	do	87 0	17 6	4 6	40 A. Ure, Dumbarton, Ont.
.....	Joe Knight.	Ste. Catharine.	Vapeur.	1867	Buffalo, E.U.	A hélice.	35 5	11 3	4 4	14	11 Jas. Murray, Ste. Catharine, Ont.
.....	Johanna.	Windsor.	Goëlette.	1867	Pike Creek, Ont.	Voilier.	60 0	17 6	4 0	40 J. C. Maistone, Ont.
.....	Josephine.	do	Chaland.	1861	Rivière Ruseum.	do	50 0	13 0	2 9	22 L. Rocheveau, Detroit, E.U.
36,486	Julia.	Arichat.	Goëlette.	1867	Riv. Bourgeois, N.E.	do	46 0	15 2	6 5	20 Maurice Burk, Cap-Breton.
36,111	Julia.	Halifax.	do	1863	Chezetcook, N.E.	do	41 0	11 4	5 6	20 Reuben Richards, navigateur, La Have, N.E.
36,296	Julia.	do	do	1860	Truro, N.E.	do	75 5	22 9	10 4	113 R. Smith, marchand, Truro, N.E.
36,909	Julia.	do	do	1854	Clements, N.E.	do	88 5	21 6	8 2	99 E. Fenton, marchand, Halifax, N.E.
50,833	Julia Ann.	do	do	1864	Miramichi, N.B.	do	60 0	18 8	8 0	43 Wm. J. Fraser, marchand, Halifax, N.E.
57,670	Junno.	do	do	1868	Baie Mahone.	do	58 8	19 2	7 7	46 Geo. Goodwin, navigateur, Pictou.
69,146	Julia Grace.	do	do	1875	Sherbrook, N.E.	do	94 4	25 9	10 7	149 Jas. Dickson, navigateur, Sherbrook, N.E.
36,462	Junietta.	Lunenburg.	do	1869	La Have, N.E.	do	47 2	17 0	7 2	27 M. Gillam, fils, navigateur, Terrebonne.
74,145	Juveata.	do	do	1876	Baie Mahone, N.E.	do	52 0	18 0	7 3	38 J. E. Redden, navigateur, Chester, N.E.
75,566	Julia A.	do	do	1877	La Have, N.E.	do	41 0	14 0	5 6	15 E. P. Rain, Shenkel, navigateur, La Have, N.E.
69,181	Jura.	do	Brigantin.	1873	do	do	129 4	29 0	13 2	348 A. Gov. marchand, Bridgewater, N.E.

Classée à l'Association Améric. des patrons de navire

Classé au Bureau Veritas français.

53,902	Justice.	Parrsboro'	Goëlette.	1865	Cinq Îles, N.E.	do	50 2	16 8	6 7	41 David Adams, Parrsboro', N.E.
59,410	Julia Blake.	do	Brigantin.	1869	Parrsboro', N.E.	do	97 6	25 3	10 4	154 Mark Shaw, New-York, E.U.
55,574	Junna.	Pictou.	Navire.	1872	Tatamagouche, N.E.	do	177 0	36 0	19 6	877 C. Primrose, marchand, Pictou, N.E.
52,007	Junaita.	Shelburne.	Goëlette.	1865	Riv. Jordan, N.E.	do	30 5	13 8	6 0	15 J. E. Hopkins, Barrington, N.E.
61,566	Juvenile.	Yarmouth.	Goëlette.	Essex, E.U.	do	63 3	18 0	7 1	47 B. Rogers, Yarmouth, N.E.
75,481	Julia Ward.	Charlottetown.	Goëlette.	1877	Hayre Murray, I.P.E.	do	52 8	18 1	7 2	39 Wm. Herring, Havre Murray, I.P.E.
.....	June.	Montréal.	Barge.	1863	Montréal.	do	93 1	19 0	6 8	104 Ligne Sincennes-McNaughton, Montréal.
.....	July.	do	Barge.	1866	do	do	93 1	19 0	6 6	103 do do do
.....	June.	do	Barge.	1868	do	do	88 3	18 5	5 0	72 John Fletcher, Rigaud, P.Q.
73,061	Jubilee.	do	Sloop.	1871	St. Marcel, P.Q.	do	90 0	21 5	5 0	71 Jean B. Provencal, St. Marcel, P.Q.
33,330	Julie.	Québec.	Goëlette.	1867	Riv. Onelle, P.Q.	do	60 0	17 0	6 4	38 P. Levesque, Trois Pistoles, P.Q.
59,981	Julien Bismark.	do	Barge.	1870	Lotbinière, P.Q.	do	98 0	23 0	6 4	93 P. C. Levasseur, St. Jean Deschaillons, P.Q.
139,259	Julia.	Kingston.	Goëlette.	1875	Smith's Falls, Ont.	do	89 0	19 8	7 9	108 F. Hartnett, Kingston, Ont.
.....	Jura.	Cramahe.	Goëlette.	1865	Colburne, Ont.	do	85 0	20 2	7 5	95 John Shaw, Colburne, Ont.
64,698	Julia A. Merritt.	St. Jean.	Brigantin.	1872	Moss Glen, N.B.	do	94 2	27 4	10 0	178 John M. Taylor, St. Jean, N.B.
66,951	Julia Fisher.	do	Pet. barque.	1874	do	do	130 4	30 0	13 0	386 Edwin Fisher, Port-Land, N.B.
66,989	Julia H.	do	Pet. barque.	1874	Burton, N.B.	do	146 5	31 2	17 1	585 Richard C. Laws, Liverpool, G.B.
54,420	Julia Lingley.	do	Brigantin.	1866	St. Jean, N.B.	do	117 6	28 8	12 8	325 Augustus P. Rolph, St. Jean, N.B.
51,741	Julia Clinch.	St. André.	Goëlette.	1865	St. André, N.B.	do	86 1	25 2	9 1	133 Jas. K. Bradford, St. André, N.B.
.....	K.	Montréal.	Barge.	1867	Batiscan, P.Q.	do	95 0	17 3	5 1	95 Ligne Sincennes-McNaughton, Mont. Bourgeois, N.E.
38,515	Kate B.	Arichat.	Goëlette.	1872	Riv. Bourgeois, N.E.	do	54 9	18 0	7 6	35 Peter Bouchard, Riv. Bourgeois, N.E.
39,822	Katie.	do	Goëlette.	1870	Île du Prince-Edouard.	do	99 9	26 2	12 6	191 Mara LeBlanc, Arichat-Onesi, N.E.
.....	Kate McKinnon.	Barrington.	Goëlette.	1876	Barrington, N.E.	do	73 0	21 8	8 5	72 F. andal McKinnon, Barrington, N.E.

Classée à l'Assoc. des assureurs canadiens sur les lacs.

Classé aux Lloyd's américains

Classée à l'Assoc. des patrons de nav. Améric. des patrons aux Lloyd's américains.

Liste des navires inscrits sur les livres d'enregistrement du Canada, etc.—Suite.

Numero officiel.	Nom du navire.	Port d'enregistrement.	Année de sa construction.	Lieu de sa construction.	Voilier ou vapeur.	Dimensions enregistrées.			Tonnage brut des vapeurs.	Tonnage enregistre.	Observations.
						Longueur.	Largueur.	Profondeur.			
36,079	Kate	Halifax	1850	Chezetcook, N.E.	Voilier	41 3	13 6	5 5	13	Thos. C. Kinneer, marchand, Halifax, N.E.
36,224	Kate	do	1859	Liscomb, N.F.	do	39 8	13 4	5 4	14	Hy. Stevens, navigat., Musquodoboit, N.E.
57,730	Kate	do	1869	Sheet Harbour, N.E.	do	61 3	19 9	7 9	63	Jas. Rutledge, navigat., Sheet Harbour, N.E.
58,485	Kate	do	1869	Chezetcook, N.E.	do	38 0	13 4	5 4	13	Francis Pettipaw, navigat., Chezetcook, N.E.
66,604	Kate McKenzie	do	1872	Boularderie, N.E.	do	76 9	22 0	9 6	91	Jas. Goldie, marchand, Halifax, N.E.
69,118	Kate Melick	do	1874	Clifton, N.E.	do	167 5	34 8	19 6	769	Geo. R. Crowe, commis, Truro, N.E.
69,119	Kate	do	1874	West Dublin, N.E.	do	112 5	29 0	13 0	298	Wm. Collins, marchand, Liverpool, N.E.
69,121	Kate McDougall	do	1875	Whycocomagh, N.E.	do	99 2	27 5	11 6	196	J. H. Innis, navigat., Liverpool, N.E.
73 967	Kate	Liverpool	1876	Liverpool, N.E.	do	36 5	13 3	6 0	14	Wm. Anderson, Liverpool, N.E.
36,634	Kate	Pt. Hawkesbury	1863	Margaree, N.E.	do	48 0	16 6	6 5	25	Henry Y. Taylor, Margaree, N.E.
61,512	Kate	Shelburne	1869	Shelburne, N.E.	do	148 4	33 0	19 6	647	L. M. M. Willet, Shelburne, N.E.
61,564	Kate	do	1873	Bate Mahone, N.E.	do	75 6	21 6	8 3	78	Whitman Chadsey, Lockeport, N.E.
72,166	Kate Howe	Windsor	1875	Cornwallis, N.E.	do	143 0	31 5	18 3	549	D. M. Dickie, Cornwallis, N.E.
57,136	Kate Crosby	Yarmouth	1868	Anse Plaisante, N.E.	do	163 0	33 5	19 7	696	A. C. Robbins, Yarmouth, N.E.
57,145	Kate Sington	do	1868	Pointe de l'Église, N.E.	do	150 7	32 1	19 5	677	G. H. Lovitt, Yarmouth, N.E.

61,817	Kate Burrell	do	1871	Little Brook, N.E.	do	154 0	32 5	19 4	690	W. Burrell, Yarmouth, N.E.
66,709	Kate Cann	do	1874	Yarmouth, N.E.	do	182 0	35 5	21 4	951	Hugh Caun, Yarmouth, N.E.
35,803	Kate	Charlotte-town	1853	Sheet Harbour, N.E.	do	65 1	19 2	8 2	58	W. A. Hatcheson, Charlottetown, I.P.E.
35,469	Kathleen	do	1862	Cornwallis, N.E.	do	63 7	18 7	7 5	46	H. P. Welsh, Charlottetown, I.P.E.
74,007	Katie	do	1876	Souris, I.P.E.	do	79 5	22 9	9 0	99	Archibald Kennedy, Charlottetown, I.P.E.
77,650	Katie	do	1877	Alberton, I.P.E.	do	104 4	24 8	12 9	249	Michael Foley, Alberton, I.P.E.
66,259	Katie E. Stuart	do	1871	Cap Ouest, I.P.E.	do	62 0	19 5	6 5	46	Neil McPhail, Iles de la Madeleine.
71,475	Katie Stuart	do	1875	West Point, I.P.E.	do	123 6	29 5	15 7	370	John Lefurgey, Summerside, I.P.E.
33,525	Kaloolah	Montréal	1862	St. François, P.Q.	do	101 2	22 1	7 2	113	St. Denis, Laclaire, St. Denis, P.Q.
70,293	Kansas	do	1868	Détroit, E.U.	A aubes	188 0	25 0	9 5	620	532	T. B. Van Every, Goderich, Ont.
138,48	179 Kate	Québec	1874	Québec	Voilier	148 0	26 3	11 3	357	Thos. Workman, Montréal.
64,239	Kate	do	1862	Buffalo, E.U.	A hélice	52 0	11 7	5 9	24	16	Charles Vièn, Pointe Lévis, P.Q.
72,094	Kalema	Chatham	1871	Baie Verte, Terrebonne	Voilier	70 0	19 4	8 9	68	Robert Fye, Sandy Beach, Gaspé.
59,250	Kate Covert	St. Jean	1876	Richibuctou, N.B.	do	168 9	32 6	19 7	768	Wm. Douglas, Annan, G.B.
50,532	Kate Upham	do	1869	Oromocto, N.B.	do	164 2	33 7	21 5	811	Richard C. Haws, Liverpool, G.B.
59,119	Kathleen	do	1864	Dorchester, N.B.	do	123 0	29 0	12 9	299	A. L. Palmer, St. Jean, N.B.
59,369	Kate Clark	St. André	1867	Carleton, N.B.	do	94 0	26 0	9 1	144	Thomas O. Mahoney, Carleton, N.E.
75,911	Katie Eccles	Nanawec	1873	Trenton, E.U.	do	60 3	21 5	7 1	54	Allen O. Guphill, Grand Manan, N.B.
71,183	Kate Pilgrim	Owen Sound	1877	Mill Point, Ont.	do	95 0	24 0	8 0	121	D. Eccles, Ile Amherst, Ont.
.....	Kathleen	Ottawa	1873	Ottawa	do	87 0	18 0	6 0	94	Dufresne et McGarity, Ottawa.
.....	Kate	Owen Sound	1875	Meaford, Ont.	A hélice	47 0	10 3	5 3	11	8	Jos. W. Milne, Meaford, Ont.
.....	Katie Pringle	Saugen	1866	Oakville, Ont.	Voilier	78 0	18 9	7 8	100	William Gerow, Alex. Marks, Bayfield, Ont.

Liste des navires inscrits sur les livres d'enregistrement du Canada, etc.—Suite.

Numéro officiel.	Nom du	d'enregistre- ment.	Grément.	Année de sa construc- tion.	Lien de sa construction.	Voilier ou vapeur.	Dimensions enregistrées.			Tonnage		Observations.
							Longueur.	Largeur.	Profondeur.	Tonnage brut des vapeurs.	Tonnage général.	
71,224	Kate Marks.....	Sault Ste. Marie.	Vapeur	1875	Mines de Bruce, Ont.	A hélice	52 0	13 0	5 0	54	43 Samuel Marks, Mines de Bruce, Ont.	Classée aux Lloyds américains. Classée au Bureau VÉRITAS français. Classée aux Lloyds américains.
64,132	Kate	Victoria, B.C.	Goëlette	1862	San Francisco, E.U.	Voilier	64 6	18 3	6 2	58 R. Wallace, Victoria, B.C.	
42,796	Kenneth	Halifax	Brigantin	1863	Shelburne, N.E.	Voilier	85 0	22 6	10 2	97 Daniel Cronan, marchand Halifax.	
37,761	Kestrel	Liverpool	Goëlette	1877	Liverpool, N.E.	do	71 2	22 0	9 0	70 George McLeod, Liverpool, N.E.	
61,593	Keewatin	Shelburne	Goëlette	1876	P't Le Bert, N.E.	do	81 0	23 0	8 4	96 Howard Locke, Lockport, N.E.	
66,481	Kestrel	Windsor	Goëlette	1872	Horton, N.E.	do	133 8	30 2	12 6	466 J. B. North, Hantsport, N.E.	
49,004	Kedron	Yarmouth	Goëlette	1866	Parrsboro', N.E.	do	83 5	24 1	10 0	121 J. M. Doane, Yarmouth, N.E.	
71,005	Kelso	do	Goëlette	1875	Tasket Wedge, N.E.	do	80 0	24 0	9 5	111 J. H. Porter, Tasket Wedge, N.E.	
75,468	Kentigern	St. Jean	Barque	1877	Cornwallis, N.E.	do	164 0	35 0	19 9	825 Wm. Thompson, St. Jean, N.E.	
33,583	Kenosha	Montréal	Goëlette	1854	Ohio, E.U.	do	134 5	25 8	10 8	262 A. R. Christie, Toronto.	
74,023	Kewatin	Winnipeg	1876	Winnipeg, Man.	A aubes	71 8	14 0	3 0	25	23 N. P. Roblin, Winnipeg.	
74,058	Khediye	Barrington	Goëlette	1876	Barrington, N.E.	Voilier	58 1	18 5	7 0	35 Jeremiah Snow, Port Le Tour, N.E.	
75,518	Kismet	Charlottetown	Barque	1877	Ossumpee, I.P.E.	do	152 0	29 4	17 7	582 Jas. C. Pope, Charlotte-town.	
49,117	King of Tyre	Halifax	Barque	1865	Tatamagouche, N.E.	do	108 0	27 4	12 6	259 O. A. DeWolf, marchand, New-York, U.E.	
69,449	Kildonan	Pictou	Brigantin	1876	Rivière John, N.E.	do	126 9	30 4	12 9	372 J. W. Gordon, marchand, Pictou, N.E.	

61,493	King's County	Windsor	Barque	1871	Cornwallis, N.E.	do	165 0	36 0	21 0	858 Stephen Sheffield, Cornwallis, N.E.	do
38,108	King Joseph	Yarmouth	Goëlette	1860	Cape Cove, N.E.	do	42 0	12 6	5 4	14 M. Devon, Cape Cove, N.E.	do
71,013	Kimburn	do	Navire	1875	Baie Mahone, N.E.	do	183 0	37 0	22 8	1198 W. H. Moody, Yarmouth, N.E.	do
61,358	Kingfisher	Chatham	Goëlette	1866	Miramichi, N.B.	do	40 0	12 0	5 3	16 E. Mundy, Richibuctou, N.B.	do
66,985	King Ceuric	St. Jean	Navire	1874	St. Jean, N.B.	do	208 5	39 3	24 0	1491 David M. Vaughan, Liverpool, G.B.	do
72,214	King Ceolric	do	do	1875	do	do	222 2	40 0	24 0	1582 James Vaughan, Liverpool, G.B.	do
66,991	King Oerdic	do	do	1874	Hopewell, N.B.	do	195 9	38 7	23 8	1297 David M. Vaughan, Liverpool, G.B.	do
.....	King	Montréal	Barge	1867	Montréal	do	87 7	17 5	4 1	61 W. Henderson, Montréal.	do
.....	King	do	do	1871	do	do	101 1	22 2	6 7	131 P. King, Montréal.	do
.....	King	do	do	1853	do	do	131 0	24 8	9 1	203 Cie. de transport de Montréal.	do
35,029	King of Al-geria	Al-Québec	Navire	1856	St. Jean, N.E.	do	200 5	40 3	22 9	1522 Henry Dinning, Québec.	do
71,147	Kincardine	Godrich	Vapeur	1871	Port Dalhousie, Ont.	A hélice	107 0	20 0	8 9	176	142 David Andrews, Napaville.	Classé à l'Association des assureurs canadiens sur les lacs.
.....	Kitty Friel	Kingston	do	1869	Kingston, Ont.	do	99 0	18 8	6 0	85	58 J. Neville, Napaville, Ont.	do
.....	Kippawa	Ottawa	do	1871	Joachim, Ont.	A aubes	78 6	14 4	4 2	110	69 Cie. de transport Union de Montréal.	do
72,956	Kitty Haight	St. Catharine	do	1874	Buffalo, E.U.	A hélice	64 6	16 5	8 0	60	28 Samuel Hopkins, Ste. Catharine, Ont.	do
40,391	Kinan	Victoria, C.B.	Goëlette	1861	Burrard Inlet, C.B.	Voilier	49 9	15 5	5 9	29 J. J. Dowsett.	do
74,015	Kohinoor	Lunenburg	do	1876	Lunenburg, N.E.	do	77 5	23 4	8 9	77 J. Rudolph, négociant, Lunenburg.	do
.....	L	Montréal	Barge	1867	St. François, P.Q.	do	94 4	17 6	6 0	98 Cie. de transportation Ottawa et Rideau.	do
46,246	L. N. G	do	Vapeur	1863	Buffalo, E.U.	A hélice	44 4	35 0	4 8	11	7 Wm. Hackett, Québec.	do
51,635	L. A. Senécal	do	do	1864	Whitehall, E.U.	do	70 6	16 3	7 0	69	32 L. A. Senécal, Montréal.	Classé aux Lloyds américains.
74,079	L. C. Hooper	Halifax	Brigantin	1876	Fourchu, N.E.	Voilier	124 2	31 3	13 0	381 A. B. Hooper, négociant, Fourchu, N.E.	do
61,578	L. P. Churchill	Shelburne	Goëlette	1874	Lewis Head, N.E.	do	84 0	24 0	9 6	113 Simon Griffin, Lewis Head, N.E.	do
71,355	L. E. Cann	Weymouth	Barque	1875	Weymouth	do	149 0	31 0	18 6	583 James Cosman, Weymouth, N.E.	Classée au Bureau VÉRITAS français.
64,532	L. H. DeVeber	St. Jean	do	1871	Bear River, N.E.	do	151 3	32 3	18 1	615 J. S. Boies De Veber, St. Jean, N.E.	Classée aux Lloyds américains.

LISTE DES NAVIRES INSCRITS SUR LES LIVRES D'ENREGISTREMENT DU CANADA, ETC.—Suite.

Numero officiel.	Nom du navire.	Port d'enregistrement.	Grément.	Année de sa construction.	Lieu de sa construction.	Voilier ou vapeur.	Dimensions enregistrées.			Tonnage brut des vapeurs.	Tonnage enregistré.	Propriétaire ou agent, s'il y en a plus qu'un, et adresse.	Observations.
							Longueur.	Largueur.	Profondeur.				
72,267	L. Edna.....	St. Jean.....	Goëlette.....	1876	St. Martin, N.B.	Voilier.....	p. 10es	74 0	24 7	6 5	68	Wm. H. Rourke, père, St. Martin, N.B.	Classée à l'Association des assureurs sur les lacs.
71,162	L. & D. Enl- lock.	Napance ...	do	1874	Mill Point, Ont.	do	110 0	26 3	8 5	208	A. Eccles, Ile Amherst, Ont.		
82	L. Barnes.....	Montréal....	Barge.....	1863	Montréal.....	do	91 4	18 2	7 5	117	Cie. de transport Ottawa et Rideau		
	L. Jones.....	do	Barge.....	1868	do	do	96 3	18 9	6 0	106	John T. Wilson, Montréal.		
	L. Hermina.....	do	Barge.....	1871	St. Zotique, P.Q.	do	82 9	21 5	5 9	73	M. Doré et Cie., Montréal.		
55,913	L'Impératrice.....	Québec.....	Goëlette.....	1867	Les Broule- ments, P.Q.	do	51 5	18 9	7 6	40	J. A. Sharpe, Summerside, I.P.E.		
59,984	L'Aquilon.....	do	do	1870	Chicoutimi, P.Q.	do	38 5	13 0	5 0	15	George Caron, Ile Verte, P.Q.		
61,146	L. Tourville.....	do	Vapeur.....	1864	Whitehall, E.U.	A hélice.....	73 1	15 4	6 6	73	Geo. T. Davis, Lévis, P.Q.		
69,674	L'Etoile.....	do	Sloop.....	1874	Isle aux Grues, P.Q.	Voilier.....	46 0	17 5	7 1	30	Wilfred Vézina, Ile aux Grues, P.Q.		
	L'Assumption.....	Montréal....	Vapeur.....	1859	Montréal.....	A aubes.....	143 1	22 2	6 5	220	Compagnie de navigation de Longueuil.		
	L'Assumption.....	do	Barge.....	1865	do	Voilier.....	82 2	14 6	5 3	56	James Taylor, Lochabar, P.Q.		
	L'Assumption.....	do	Vapeur.....	1872	Sorel, P.Q.	A aubes.....	75 0	16 1	3 2	69	Compagnie du Richelieu, Montréal.	do	
	L'Etoile.....	do	Barge.....	1868	do	Voilier.....	85 6	23 0	6 6	85	D. Marin, Montréal.		
	L'Hersaux.....	do	Barge.....	1865	Yamaska, P.Q.	do	95 6	22 4	6 6	88	Lemuel, Meigs et Oie, Upton, P.Q.		
74,226	L'Ami du peuple.	do	Sloop.....	1874	St. Marcel, P.Q.	do	86 5	22 0	6 1	77	P. Charron, St. Marcel, P.Q.		

75,535	L'Empire.....	do	Sloop.....	1876	Sorel, P.Q.	do	81 5	22 8	5 6	68	Pascal Mongeau, Sorel, P.Q.	
59,860	L'Espérance.....	Québec.....	Barge.....	1847	Grondines, P.Q.	do	59 0	18 6	6 5	55	Alexander Trotter, Grondines, P.Q.	
41,933	L'Hirondelle.....	do	Goëlette.....	1858	Deschambault, P.Q.	do	57 0	18 5	6 1	38	Anselme Métyer, Trois Pistoles, P.Q.	
52,494	L. Hon. J. Cauchon.	do	do	1865	Quebec.....	do	69 4	20 3	8 8	62	Corporation des Pionniers, Québec.	
72,619	Laura.....	Maitland.....	Brigantin.....	1876	Noel, N.E.	do	132 6	30 0	17 3	467	T. E. Kenny, marchand, Halifax, N.E.	Classé aux Lloyd's américains.
72,684	Laura Emily.....	do	Barque.....	1875	Maitland, N.E.	do	162 8	34 6	19 9	763	A. Scott, Pugwash, N.E.	do
49,467	Lark.....	Pugwash.....	Goëlette.....	1866	Wallace, N.E.	do	55 0	17 5	6 7	36	A. Scott, Pugwash, N.E.	
69,450	Laura.....	Pictou, N.E.	Pet. barque	1876	New Glasgow, N.E.	do	126 1	30 3	12 9	329	J. McOll, marchand, New Glasgow, N.E.	
74,355	La Mode.....	do	Goëlette.....	1877	Merigonish, N.E.	do	45 7	15 1	6 7	26	A. Miller, navigateur, Merigonish, N.E.	
38,674	Lady of the Lake.	do	do	1867	Riv. au Saumon, N.E.	do	71 6	22 5	8 8	85	George Boyer, navigateur, Riv. au Saumon, N.E.	
69,166	Lady of the Lake.	do	Vapeur.....	1865	Sydney Nord, N.E.	A aubes.....	85 2	16 1	7 7	61	Thos. D. Archibald, marchand, Sydney-N., N.E.	
69,169	Lutwence.....	do	Goëlette.....	1874	Petit Bras d'Or, N.E.	Voilier.....	35 7	12 9	5 3	11	J. Moore, const. de nav. Petit Bras d'Or, N.E.	
53,247	Lark.....	Shelburne....	do	1852	La Have, N.E.	do	66 8	19 2	8 2	55	O. A. Shepard, Baie des Vaches, N.E.	do
53,61,584	Laura M. Bruce	do	do	1875	Shelburne, N.E.	do	79 0	22 5	9 1	17	J. K. Bruce, Shelburne, N.E.	do
75,613	Lark.....	do	do	1877	do	do	45 0	16 0	6 5	17	Ernest P. Young, Shelburne, N.E.	do
61,470	Laurel.....	Windsor.....	do	1870	Noel, N.E.	do	57 5	17 0	7 0	42	A. J. O'Brien, Noel, N.E.	do
66,520	Laurette.....	do	Brigantin.....	1874	Cornwallis, N.E.	do	121 8	30 3	13 3	342	Sheffield et Wickwir, Cornwallis, N.E.	do
38,128	Lark.....	Yarmouth....	Goëlette.....	1860	Meteghan, N.E.	do	38 4	12 0	5 5	11	F. Goddard, Yarmouth, N.E.	
38,183	Ladd & Hall.....	do	do	1861	Clare, N.E.	do	37 0	12 2	5 0	11	T. Oann, Clare, N.E.	
57,106	Lady Bourque	do	do	1867	Argyle, N.E.	do	67 8	20 0	7 1	55	F. Babine, Pubnico, N.E.	do
57,118	Lalia.....	do	Barque.....	1867	Green Cove, N.E.	do	136 0	29 3	14 5	390	A. Goudey, Yarmouth, N.E.	
61,837	Laurie.....	do	Goëlette.....	1871	Port Mouton, N.E.	do	61 7	18 6	6 8	31	J. Goodwin, Argyle, N.E.	
38,178	Lapwing.....	do	do	1861	Yarmouth, N.F.	do	45 0	13 2	5 0	11	T. Oann, Yarmouth, N.E.	
74,325	Laura Ger- trude.	do	do	1877	Tasket, N.E.	do	63 7	20 6	7 6	47	A. F. Stoneman, Yarmouth, N.E.	Classé aux Lloyd's anglais.
73,991	Lady Milton.....	Charlotte- town.	Brick.....	1875	Riv. West, I.P.E.	do	120 0	27 3	14 9	330	L. O. Owen, Charlotte-town.	

LISTE des navires inscrits sur les livres d'enregistrement du Canada, etc.—Suite.

Numéro Officiel	Nom du navire.	Port d'enregistrement.	Gréement.	Année de sa construction.	Lieu de sa construction.	Voilier ou vapeur.	Dimensions enregistrées.			Tonnage brut	Tonnage net	Observations.
							Longueur.	Largeur.	Profondeur.			
66,403	Laodamia.....	Charlottetown.	Goëlette.....	1873	Montague, I.P.E.	Voilier.....	p. 10es 79 3	p. 10es 23 5	p. 10es 9 1	96	P. W. Hyndman, Charlottetown.	Classé aux Lloyd's américains.
66,427	Lapwing.....	do	Brigantin.....	1874	Mount Stewart, I.P.E.	do	97 0	24 4	11 2	174	John E. Bourke, jr., Mount Stewart, I.P.E.	Classé aux Lloyd's anglais.
75,471	Leaving.....	do	Brigantin.....	1876	Hav. de Murray, I.P.E.	do	114 5	24 6	12 9	231	Daniel Davies, Charlottetown.	do
51,391	Lassie.....	do	Goëlette.....	1872	Miramichi, N.E.	do	55 0	18 0	6 0	41	John F. Robertson, Charlottetown.	do
53,610	Laura.....	do	do	1866	Anse Plaister, N.E.	do	73 4	20 0	7 5	64	John Aylward, Southport, I.P.E.	do
73,932	Lauretta.....	do	Brick.....	1875	Mount Stewart, I.P.E.	do	120 7	26 7	14 9	299	L. C. Owen, Charlottetown.	do
57,032	Lavinia Jane.....	do	Goëlette.....	1867	New London, I.P.E.	do	56 2	17 2	6 6	37	John McLeod, New London.	do
36,040	Lady Sale.....	Halifax.....	do	1856	Torbay, N.E.	do	40 4	13 5	5 8	13	Dominique Bondroit, navigat. Torbay, N.E.	do
36,066	Lady Sale.....	do	do	1857	Chezecook, N.E.	do	43 1	13 7	5 7	17	Donald McDonald, navigat., Pictou, N.E.	do
36,120	Lady Seymour.....	do	do	1858	Baie Torrance, N.E.	do	47 9	15 4	6 7	22	C. Fader, navigateur. Chester, N.E.	do
41,911	Latou.....	do	do	1858	Barrington, N.E.	do	68 9	21 4	8 8	65	Peter Kerr, marchand, Cap Nord, N.E.	do
38,914	Laleah.....	do	do	1861	Wilnot, N.E.	do	49 8	15 7	6 9	29	John McConnell, navigateur, havre aux Sauvages, N.E.	do
37,590	Lark.....	do	do	1856	La Have, N.E.	do	41 4	13 4	5 8	20	Allen H. Cross, marchand, Halifax, N.E.	do
40,110	Lady of the Lake.	do	Brigantin.....	1858	Bermuda, N.E.	do	78 9	22 4	11 0	102	E. D. Trickett, marchand, N.E.	do
54,121	Laura Belle.....	do	Goëlette.....	1866	Riv. Ste. Marie.....	do	74 0	22 6	8 7	74	E. Kennedy, Petite Loraine, N.E.	do

54,162	Laura Ann.....	do	Goëlette.....	1867	Baie Ste. Marguerite, N.E.	do	50 0	16 3	7 0	32	John Connelly, Baie Ste. Marguerite, N.E.	Classé aux Lloyd's américains.
57,759	Laurella.....	do	Brigantin.....	1869	Country Harbour, N.E.	do	84 8	25 0	10 3	125	Michael Casey, marchand, Halifax, N.E.	do
64,890	Lara.....	do	Barque.....	1872	Maitland, N.E.	do	132 3	37 0	21 5	948	Jerman Northup, marchand, Halifax, N.E.	do
69,068	Lady of the Lake.	do	Barque.....	1873	Economy, N.E.	do	146 0	30 8	18 6	542	D. McKenzie, marchand, Economy, N.E.	do
69,105	Lady of the Lake.	do	Goëlette.....	1873	Lac Porter, N.E.	do	41 2	15 7	4 0	13	R. Myser, navigateur, Lac Porter, N.E.	do
36,076	Lairna Elizabeth.	do	do	1857	Havre de Spry, N.E.	do	63 9	17 7	7 6	46	Richard Hays, navigateur, havre de Spry, N.E.	do
35,976	Lady Sarah.....	Liverpool.....	do	1848	New Dublin, N.E.	do	46 5	18 3	6 4	22	Wm. Martin, Port Medway, N.E.	do
51,782	Laura.....	do	do	Not connu.	Etats-Unis.....	do	65 6	19 3	7 2	52	J. McFarlane, Margaree, C.B.	do
37,570	Lady Paget.....	Lunenburg.....	do	1852	La Have, N.E.	do	55 0	14 0	6 7	32	Ruben Kino, navigateur, Baie Mahone, N.E.	do
37,575	Lady Caroline.....	do	do	1854	do	do	58 2	14 6	6 7	36	John Brown, navigateur, La Have, N.E.	do
37,602	Lady Mary.....	do	do	1857	Lunenburg, N.E.	do	36 2	12 1	5 1	14	T. Reynolds, navigateur, Port La Tour, N.E.	do
36,495	Lady Speedwell.	do	do	1863	do	do	65 8	19 6	8 0	53	J. Hockman, navigateur, Lunenburg, N.E.	do
59,478	La Have.....	do	Vapeur.....	1871	Yarmouth, N.E.	Vap. à hélice.....	58 0	15 0	7 0	48	W. J. Gates, marchand, Lunenburg, N.E.	do
69,184	Laura May.....	do	Goëlette.....	1873	La Have, N.E.	Voilier.....	61 0	19 3	7 6	45	Philip Shukel, navigateur, La Have, N.E.	do
74,011	Lavinia.....	do	do	1876	Lunenburg, N.E.	do	73 0	22 5	8 3	71	J. Creighton, navigateur, Lunenburg, N.E.	do
69,643	La Tuque.....	Québec.....	Vapeur.....	1874	New Liverpool, P.Q.	do	67 0	15 6	5 7	50	John Ross, Québec.	do
69,648	Lady Dufferin.....	do	do	1872	Prescott, Ont.	A hélice.....	33 0	7 6	3 2	5	John Connell, Québec.	do
72,998	La Galiotte.....	do	Goëlette.....	1875	Malbaie, P.Q.	Voilier.....	40 8	15 0	6 6	18	Theophile Jean, Malbaie, P.Q.	do
72,013	La Magdaleine.....	do	do	1874	Rivière Madeleine, P.Q.	do	56 0	18 0	6 7	41	John Ross, Québec.	do
59,892	La Sorcière.....	do	Barge.....	1863	St. Jean Deschailions, P.Q.	do	68 5	22 0	5 5	44	P. C. Larasseur, St. Jean Deschailions, P.Q.	do
64,965	La Victoria.....	do	Goëlette.....	1871	Anse St. Jean, P.Q.	do	55 0	17 0	7 3	43	Richard Duquay, Rivière du Loup, P.Q.	do
66,027	La Perle.....	do	do	1862	Malbaie, P.Q.	do	42 0	13 0	4 7	14	Thos. Girard, Baie Murray, P.Q.	do
33,145	La Capricieuse.....	do	do	1855	Jacques Cartier, P.Q.	do	55 2	16 2	5 9	34	L. G. Harper, Québec.	do
71,624	La Providence.....	Montréal.....	Sloop.....	1875	Yamaska.....	do	100 3	22 1	6 2	93	P. Letendre, Yamaska.	do
74,208	La Fleur de Mai.....	do	Sloop.....	1871	Pierreville.....	do	88 0	23 3	6 5	89	P. B. Chartrand, Pierreville.	do

LISTE des navires inscrits sur les livres d'enregistrement du Canada, etc.—Suite.

Numéro Officiel.	Nom du navire.	Port d'enregistrement.	Grément.	Année de sa construction.	Lieu de sa construction.	Voiliers ou vapeurs.	Dimensions enregistrées.			Tonnage brut des vapeurs.	Tonnage brut des voiliers.	Observations.
							Longueur.	Largueur.	Profondeur.			
35,940	La Bras d'Or.	Halifax.	Goëlette.	1852	Hayre de Pope, N.E.	Voilier.	p. 10es p. 10es	67 4	18 3	9 5	81	John Cronan, march'd, Halifax.
66,868	La Plata.	St. Jean.	Brick.	1872	Cap Hopewell, N.B.	do	120 6	30 5	17 5	453	E. B. Keichum, Hillsboro', N.B.
66,905	Lady Dufferin.	do	Barque.	1873	Rothsay, N.B.	do	182 0	36 3	21 5	389	Gilbert M. Steeves, Liverpool, G.B.
65,257	Lady Ethica.	do	Goëlette.	1857	Cap Hopewell, N.B.	do	41 2	12 5	5 3	21	William Pye, Hopewell, N.B.
41,826	Lady Havelock.	do	Bat. à bois.	1858	Washadamoac, N.B.	do	67 5	20 8	5 1	69	A. W. Worden, Johnston, N.B.
50,520	Lalla Rookh.	do	Barque.	1861	Moncton, N.B.	de	136 8	30 5	17 7	495	Robert Blair, St. Jean, N.B.
59,134	Lampedo.	do	Bat. à bois.	1861	Cambridge, N.B.	do	76 0	25 0	6 4	71	Wm. H. Whapley, Kingston, N.B.
66,969	Landseer.	do	Petite barq.	1874	St. Martin.	do	148 2	30 6	13 0	427	B. Vaughan, Liverpool, G.B.
61,537	Laura.	do	Goëlette.	1871	St. Jean, N.B.	do	86 0	26 0	8 0	125	George Eaton, St. Jean, N.B.
61,490	Laura B.	do	Brick.	1870	St. Martin, N.B.	do	112 3	28 4	12 6	278	R. H. Arnold, St. Jean, N.B.
79,293	Laura H.	do	Goëlette.	1875	Kingston, N.B.	do	58 4	30 0	5 9	37	Abram B. Holder, Kingston, N.B.
64,149	Lavinia.	do	Bat. à bois.	1870	Greenwich, N.B.	do	41 0	16 0	4 5	16	Thomas Formort, Carleton, N.B.
51,734	Lavinia.	St. André.	Goëlette.	1860	Ile au Cerf, N.B.	do	37 0	15 0	5 1	13	Hugh O'Brien, St. Jean, N.B.
59,354	Laura Etta.	do	Goëlette.	1871	do	do	49 0	15 8	6 7	23	Jno. N. Forester, Grand Manan, N.B.
59,366	Laura J.	do	Goëlette.	1863	Eden, E.U.	do	33 0	12 3	5 0	12	B. Collett, Ile au Cerf, N.B.

Numéro Officiel.	Nom du navire.	Port d'enregistrement.	Grément.	Année de sa construction.	Lieu de sa construction.	Voiliers ou vapeurs.	Dimensions enregistrées.			Tonnage brut des vapeurs.	Tonnage brut des voiliers.	Observations.
							Longueur.	Largueur.	Profondeur.			
71,222	Lella.	Amherst.	Barque.	1874	Maccan, N.E.	do	181 0	37 1	21 3	1099	T. E. Kenny marchand, Halifax, N.E.
71,329	Laura C.	do	Goëlette.	1877	Tidnish, N.E.	do	51 0	17 3	6 0	31	Edward C. Goodwin, Baie Verte, N.B.
75,474	Lalia W.	Annapolis.	Barque.	1870	Granville, N.E.	do	138 3	31 0	19 1	561	Wilm Weatherpoon, cultiv. Greenville, N.E.
38,516	Lady of the Lake.	Arichat.	Goëlette.	1872	Lac Bras d'Or, N.E.	do	49 4	17 2	7 0	25	Elias Fougere, Cap Breton, N.E.
74,054	Laura E. Douglas.	Barrington.	Goëlette.	1876	Clyde, N.E.	do	58 8	18 8	7 1	39	Jas. D. Coffin, Clyde, N.E.
75,546	Laura.	do	Brigantin.	1877	Barrington, N.E.	do	94 0	24 0	10 2	147	Thos. A. Wilson, Barrington, N.E.
37,233	Laleah.	Digby.	Goëlette.	1855	Rivière au Cerf, N.E.	do	83 3	22 8	8 9	108	F. P. Payson marchand, Clare, N.E.
49,500	Laleah.	do	Goëlette.	1866	Westport, N.E.	do	52 6	15 3	6 7	31	E. P. Rowen, marin, Westport, N.E.
37,322	Lark.	do	Goëlette.	1838	do	do	33 0	11 0	5 0	8	George Mathews, navigateur, Westport.
64,031	Latona.	do	Goëlette.	1847	Etats-Unis.	do	62 4	17 8	7 0	50	Maxime Le Blanc, Clare, N.E.
61,615	Laura Cox.	Guyshoro'.	Goëlette.	1875	Hayre du Pays, N.E.	do	58 7	20 5	7 1	49	Cox et Sweet, havre Isaac, N.E.
37,509	Lady Farewell.	Halifax.	Goëlette.	1842	La Have, N.E.	do	39 4	12 6	6 2	19	Richard Gorham marchand, Halifax, N.E.
33,332	Lady Sale.	do	Goëlette.	1844	Guyshoro', N.E.	do	60 3	15 8	8 6	60	E. J. Cunningham, Guyshoro', N.E.
36,147	Lark.	do	Goëlette.	1847	La Have, N.E.	do	48 9	14 3	7 0	37	Wm. Barry, navigateur, Chester, N.E.
35,756	Lark.	do	Goëlette.	1841	Hayre au Navire, N.E.	do	55 5	15 4	8 0	39	John H. Fay marchand, Halifax, N.E.
34,879	Lady of the Forest.	do	Goëlette.	1848	Barrington, N.E.	do	33 9	12 5	6 5	21	Jno. B. Lawrence marchand, Barrington, N.E.
.....	Lady.	do	Goëlette.	1852	New Dublin, N.E.	do	34 0	10 0	4 8	12	George Wooten, pécheur, Ferguson.
42,715	Laurel.	Québec.	Goëlette.	1853	Cap Canso, N.E.	do	66 0	21 0	7 2	52	John Holliday, Québec
42,729	Lady Burton.	do	Goëlette.	1847	Malbata, P.Q.	do	50 8	14 4	6 8	27	Athanase Langlois, Ste. Lucie, P.Q.
53,861	Lady Elgin.	do	Goëlette.	1866	Les Eboulements, P.Q.	do	66 0	21 0	8 9	66	S. Fitzgerald, havre de Grâce, Terre-Neuve.
59,931	Lady Young.	do	Goëlette.	1869	do	do	75 8	22 5	10 4	107	Narcisse Biais, Berthier, P.Q.
37,761	Lady Sale.	do	Goëlette.	1855	Hayre aux Bouches, N.E.	do	80 7	22 6	10 0	104	W. A. Charlebois, Montréal, P.Q.
59,999	Laval.	do	Goëlette.	1871	Laval, P.Q.	A aubes.	76 5	16 0	5 0	90.	66	Charles Bourgeois, St. Angèle de Laval, P.Q.
64,962	Lady Belleau.	do	Goëlette.	1871	Les Eboulements, P.Q.	Voilier.	72 0	19 5	8 8	81	Z. Normand, L'Islet, P.Q.
65,000	Lady Bird.	do	Brigantin.	1871	Québec.	do	94 0	25 0	11 9	173	Joseph Bourgard, St. Michel, P.Q.

Classée aux Bureaux Vérites français.

Classée aux Lloyds américains.

LISTE des navires inscrits sur les livres d'enregistrement du Canada, etc.—*Suite.*

Numéro officiel.	Nom du navire.	Port d'enregistrement.	Grément.	Année de sa construction.	Lieu de sa construction.	Voilier ou vapeur.	Dimensions enregistrées.		Tonnage brut des vapeurs.	Tonnage enregistré.	Propriétaire ou agent, s'il y en a plus qu'un, et adresse.	Observations.
							Longueur.	Largeur.				
66,008	Lady Mary.....	Québec.....	Brigantin.....	1872	Québec.....	Voilier.....	p. 10es 94 0	p. 10es 11 7	167 A. W. Harvey, St. Jean, Terrebonne.	Classé aux Lloyd's américains.	
66,049	Lady Dufferin..	do	Goëlette.....	1872	St. Alphonse, P. Q.	do	75 8	22 5	Henry Hope Sewell, Québec		
42,435	Labrador	Gaspé	Goëlette.....	1872	Pointe aux Esquimaux, P. Q.	do	57 6	19 8	43 Placide Doyle, Pointe Gaspé, P. Q.		
39,378	Lawrence	do	Vapeur.....	1875	Gaspé, P. Q.	do	65 4	20 1	64 Fr. J. Kennedy, Gaspé, P. Q.	Classée à l'Association des assureurs canadiens sur les lacs.	
.....	Lady of the Lake.	Montreal	Vapeur.....	1867	Magog.....	A aubes.....	152 6	25 6	369 A. Allan, Montréal.....		
.....	Laprairie.....	do	Vapeur.....	1867	Montréal	do	177 7	27 5	306 Cie. de Navigation Laprairie, Laprairie, P. Q.		
.....	Lark.....	do	Barge.....	1871	Kingston, Ont.	Voilier.....	136 1	27 5	303 J. Carruthers, Kingston.		
.....	Laura.....	do	Barge.....	1871	St. François, P. Q.	do	92 1	18 7	99 W. G. Perley, Ottawa, Ont.		
33,374	Lady Moulton..	do	Goëlette.....	1867	Charlotte, N. Y.	do	77 0	18 0	79 Alex. Keith, Bowmanville, Ont.		
61,183	Lady Franklin	do	Vapeur.....	1863	Oreland, E. U.	A hélice.....	60 0	11 9	19 Jas. F. Allan, Kingston, Ont.		
63,836	Lake Simcoe...	do	Barque.....	1871	Greenock, G. B.	Voilier.....	152 2	24 1	334 Alex. Urquhart, Montréal.	Classée aux Lloyd's américains.	
60,397	Lake Erie	do	Navire.....	1868	Glasgow, G. B.	do	202 4	33 6	938 Cie. de navigation du Canada, Montréal.	Classé aux Lloyd's américains.	
63,751	Lake Michigan	do	Navire.....	1870	do	do	203 5	33 2	do	do	
60,375	Lake Ontario.	do	Navire.....	1868	do	do	217 7	34 7	do	do	
60,404	Lake Superior	do	Navire.....	1869	Greenock, G. B.	do	231 9	35 9	do	do	
71,612	Lake Champlain.	do	Vapeur.....	1875	Glasgow, G. B.	A hélice.....	321 0	35 2	do	do	
71,613	Lake Nipigon..	do	Vapeur.....	1875	Govan, G. B.	do	321 1	35 5	do	do	
71,636	Lake Megantic.	do	Vapeur.....	1875	Glasgow, G. B.	do	321 1	35 5	do	do	

71,603	Lancaster	do	Barge	1873	Lancaster	Voilier	125 0	22 8	219 Cie. de transport de Montréal, Montréal.	Classée à l'Association des assureurs canadiens sur les lacs.
71,615	Lake	do	Vapeur.....	1875	Philadelphia, EU	A hélice.....	107 0	24 0	89 Cie. Canad. de transport, Montréal.	do
73,089	Lafrenier et St. Ange.	do	Sloop.....	1874	Yamaska, P. Q.	Voilier.....	103 2	22 5	131 M. Beaupré, Yamaska, P. Q.	
74,233	Laliberte	do	Sloop.....	1875	St. Jean de Chilly, P. Q.	do	110 0	24 0	134 Jos. Laliberté, St. Jean, P. Q.	
33,671	Lady	Iles de la Madeleine.	Goëlette.....	1850	Iles de la Madeleine.	do	42 7	13 8	28 Jas. Waldron, Pointe aux Esquimaux, P. Q.	
61,386	Laddie	Chatham	Vapeur.....	1870	Miramichi, N. B.	A hélice.....	70 0	16 0	29 J. Neilson, Chatham, N. B.	
61,443	Lady Dufferin.	do	Vapeur.....	1874	do	A aubes.....	79 5	18 0	29 J. H. Fleiger, Chatham, N. B.	do
.....	Lake Erie	Hamilton	Vapeur.....	1873	Ste. Catherine, Ont.	A hélice.....	136 0	23 4	464 Cie. de vap. des lacs et rivières, Hamilton.	do
.....	Lake Ontario.	do	Vapeur.....	1872	do	do	136 8	23 8	411	
.....	Lake Michigan	do	Vapeur.....	1872	do	do	196 0	23 9	440	
.....	Lark.....	Kingston	Sloop.....	1863	Storrington, Ont.	Voilier.....	51 7	13 2	24 E. Chapman, Baie de Sealey, Ont.	
15,479	Lady Head	Ottawa.....	Vapeur.....	1857	Glasgow, G. B.	A hélice.....	151 1	24 1	168 Minist. de la Marine et des Pêches, Canada	
.....	Lady Dufferin.	Port Burwell.	Goëlette.....	1872	P't Burwell, Ont.	Voilier.....	135 0	23 6	356 J. W. Schooley, Welland, Ont.	do
71,278	Lady McDonnell.	do	Goëlette.....	1873	do	do	135 0	23 2	318 Wm. Yonell et Cie., P't. Burwell, Ont.	do
72,994	Lady Standly.	Toronto.....	Sloop.....	1872	Cobourg, Ont.	do	42 0	13 7	17 Abram Orssen, Toronto.	
.....	Lady Samson ..	Wallaceburg.	Chaland.....	1873	Wilkesport, Ont.	do	97 0	25 0	85 Duncan McLellan, Wallaceburg, Ont.	
71,259	Lake Breeze ..	Windsor.....	Chaland.....	1868	Toledo, E. U.	A hélice.....	122 0	22 0	198 J. Laframboise, Amherstburg, Ont.	
.....	Laura.....	do	Goëlette.....	1873	Walkerville, Ont.	Voilier.....	140 0	23 0	348 J. D. Daus, Windsor, Ont.	
43,473	Le Canadien..	Québec.....	Barge	1862	Batiscan, P. Q.	do	102 0	22 0	74 Joseph Trépanier, Batiscan, P. Q.	
53,680	Le Hazard.....	do	Goëlette.....	1866	Ste. Lucie, P. Q.	do	38 0	13 0	16 B. Desgagnés, Ste. Lucie, P. Q.	
.....	LeDore.....	Montreal.....	Vapeur.....	1857	St. Pierre Le Baguel, Qué.	A aubes.....	62 5	10 0	5 E. E. Vignault, St. Grégoire, Qué.	
.....	LeRat	do	Barge	1861	Berthier, Qué.	Voilier.....	54 1	17 3	33 J. B. Boucher, Berthier, Qué.	
71,227	LeRoy	Amherst.....	Goëlette.....	1877	Pugwash, N. E.	do	81 5	21 8	77 J. A. Elliott, Pugwash, N. E.	
37,563	Levi Hart	Arichat.....	Goëlette.....	1872	Guyshoro', N. E.	do	60 3	17 1	54 D. N. Shaw, L'Ardoise, N. E.	

LISTE DES NAVIRES INSCRITS SUR LES LIVRES D'ENREGISTREMENT DU CANADA, ETC.—Suite.

Numéro officiel.	Nom du navire.	Port d'enregistrement.	Grément.	Année de sa construction.	Lieu de sa construction.	Voilier ou vapeur.	Dimensions.			Tonnage.		Observations.
							Longueur.	Largeur.	Profondeur.	Tonnage brut des vapeurs.	Tonnage grêle.	
36,068	Leander	Halifax	Goëlette	1851	Halifax, N.E.	Voilier	p. 10es p. 10es	42 3	12 2	6 1	17 Archibald McIsaac, navigateur, Halifax, N.E.	
36,073	Leverst	do	Goëlette	1851	Port Medway, N.E.	do	41 7	12 2	6 5	17 Wm. Abill, navigateur, Havre de Pope, N.E.		
37,551	Leading Star	do	Goëlette	1854	Lunenburg, N.E.	do	56 3	17 8	7 4	38 Hy. Stevens, navigateur, Musquodoboit, N.E.		
38,342	Leader	do	Goëlette	1861	Antigonish, N.E.	do	50 7	16 7	6 8	30 Adam Kirk, marchand, Antigonish, N.E.		
38,948	Leander	do	Goëlette	1843	Lunenburg, N.E.	do	46 2	15 4	6 4	19 Asa Meryay, navigateur, Barrington, N.E.		
50,789	Let Her Rip	do	Goëlette	1865	Gegogin, N.E.	do	41 0	13 3	6 0	15 Isaac Willet, marchand, Havre au Vin, N.E.		
57,719	Leopard	do	Goëlette	1867	LaHave, N.E.	do	49 0	17 5	6 8	31 Stephen Baizer, Burgess, Terre-neuve.		
37,882	Leander	do	Goëlette	1857	do	do	56 2	18 0	7 3	35 Daniel Pitts, marchand, Halifax, N.E.		
10,552	Leader	do	Brigantin	1851	Yarmouth, N.E.	do	93 8	24 8	10 5	146 P. Doyle, marchand, Halifax, N.E.		
69,086	Leading Breeze	do	Goëlette	Inconnu	do	39 0	13 2	19 3	17 E. G. Slayner, marchand, Halifax, N.E.		
74,099	Leading Breeze	do	Goëlette	1877	Spry Harbour, N.E.	do	35 2	14 5	5 6	15 Lewis Jackson, navigateur, Havre Spry, N.E.		
61,006	Leona	Liverpool	Goëlette	1869	Liverpool, N.E.	do	52 0	16 5	6 1	26 A. Harrington, Liverpool, N.E.	Classé aux Lloyd's américains.	
61,912	Lena	do	Brigantin	1870	do	do	93 8	25 5	10 0	136 J. Davidson, Halifax, N.E.		
37,592	Leading Star	Lunenburg	Goëlette	1857	LaHave, N.E.	do	40 0	13 3	5 6	19 D. McDonald, navigateur, Halifax, N.E.		
61,963	Leader Orkum.	do	Goëlette	1866	do	do	58 8	18 6	7 6	40 H. F. Rose, navigateur, Terre-neuve.		

46,019	Levant	Parrsboro'	Goëlette	1864	Parrsboro', N.E.	do	65 6	19 8	8 3	62 Wm. Kidstone, sén., Cap-Breton.	
37,265	Leader	Yarmouth	Goëlette	1840	Petit Passage, N.E.	do	44 0	12 0	6 0	21 A. Coggins, Westport, N.E.	
34,966	Leon	do	Goëlette	1839	Clare, N.E.	do	42 5	11 2	5 5	16 W. McDorman, Clare, N.E.	
38,084	Legate	do	Goëlette	1859	Pubnico, N.E.	do	60 8	19 2	7 7	51 M. D'Entremont, Pubnico, N.E.	
61,832	Lennie	do	Navire	1871	Anse Bellevue, N.E.	do	175 0	35 5	21 6	984 W. D. Lovitt, Yarmouth.	
49,436	Leon Porter	do	Goëlette	1865	Argyle, N.E.	do	67 8	25 0	7 5	55 G. S. Brown, Yarmouth, N.E.	
37,825	Leading Breeze	do	Goëlette	1856	Clare, N.E.	do	38 4	12 8	5 2	12 F. Killam, Yarmouth, N.E.	
75,713	Lennie Burrill	do	Navire	1877	Petit Ruisseau, N.E.	do	198 5	38 7	23 7	1328 W. Barril, Yarmouth, N.E.	
42,080	Leading Star	Digby	Goëlette	1861	Rivière à l'Ours, N.E.	do	32 3	12 0	4 6	8 G. Albert Musells, Granville, N.E.	
72,078	Leonora	do	Goëlette	1876	Richibouctou, N.B.	do	56 8	18 3	6 9	26 J. Wright, 'nat. de nav., Richibouctou, N.E.	
72,093	Lotie Dame	do	Goëlette	1876	Ile du Prince-Edouard.	do	30 5	12 1	4 0	11 J. W. Hirdily, I.P.E.	
71,056	Lena	Dorchester	Goëlette	1877	Rockland, N.B.	do	77 0	22 7	8 3	93 Robert A. Chapman, Rockland, N.B.	
71,062	Lewis Smith	do	Barque	1876	do	do	186 2	36 2	21 4	1093 do	
34,732	Leader	St. Jean	Goëlette	1843	Granville, N.E.	do	45 5	14 1	7 2	33 Robert Spicer, Cornwallis, N.E.	
41,899	Leader	do	Bat. à bois.	1857	Long Reach, N.E.	do	60 0	18 5	5 2	47 John Murdoch, Wickham, N.B.	
59,281	Lebanon	do	Barque	1870	St. Jean, N.B.	do	167 1	33 7	21 7	899 Wm. A. Robertson, Liverpool, G.B.	
59,292	Lelia B.	do	Goëlette	1870	Washademoac, N.B.	do	75 8	23 6	6 9	71 David Bostwick, Wickham, N.E.	
72,254	Lepreux	do	Barque	1876	St. Martin, N.B.	do	157 4	33 2	19 7	769 Francis Tuffe, St. Jean, N.B.	
51,727	Leader	St. André	Goëlette	1856	Trenton, E.-U.	do	50 6	14 3	6 0	22 John Dickson, Grand Manan, N.B.	
59,388	Letitia	do	Goëlette	1877	Ile au Cerf, N.B.	do	30 9	13 5	5 6	10 L. Richardson, Ile au Cerf.	
35,540	Leader	Charlotte-town.	Goëlette	1857	Miramichi, N.B.	do	44 5	15 0	5 7	20 Daniel E. Mullins, Antigonish, N.E.	
75,517	Leonie	do	Brick	1877	Mount Stewart, I.P.E.	do	120 3	26 7	14 9	296 Peake Freres et Cie, Charlottetown, I.P.E.	Classé aux Lloyd's anglais.
55,663	Lettie	do	Goëlette	1866	Cascoupec, I.P.E.	do	71 4	21 6	7 0	57 P. S. Macgowan, Charlottetown, I.P.E.	Classée à l'Association Améric. des patrons de navir.
66,420	Lettie	do	Goëlette	1874	Havre de Murray, I.P.E.	do	81 3	22 4	9 9	114 Saml. Prowse, Havre de Murray.	Classée aux Lloyd's anglais.

LISTE des navires inscrits sur les livres d'enregistrement du Canada, etc.—Suite.

Numéro officiel.	Nom du navire.	Port d'enregistrement.	Grément.	Année de sa construction.	Lieu de sa construction.	Voilier ou vapeur.	Dimensions enregistrées.			Tonnage		Observations.
							Longueur.	Largeur.	Profondeur.	Tonnage brut des vapeurs.	Tonnage net.	
71,161	Lewis Ross	Port Hope	Goëlette	1874	Port Burwell	Voilier	p. 10es	121 9	23 7	10 3	253	Classée à l'Ass. des assur. canadiens sur les flots.
71,379	Lewis Shick-luna.	Port Stanley	Vapeur	1870	Port Stanley, Ont.	A hélice	135 0	43 2	11 7	626	393	William Malloch, Toronto.
74,379	Leslie	Ste. Catharine.	Vapeur	1868	Buffalo, E.U.	do	43 0	12 2	5 3	11	6	Jas. Murray, Ste. Catherine.
891	Lewis Hotchkiss.	Toronto	Barge	1871	Collingwood	Voilier	205 0	36 8	13 0	1001	Muskoka Mill & Lumbering Co., Toronto.
.....	Leo	Montréal	Barge	1868	Sorel, P.Q.	do	106 6	22 1	7 7	157	J. A. Glassford, Montréal.
.....	Leader	do	Barge	1862	St. Grégoire, P.Q.	do	90 7	22 7	6 5	89	J. E. Vignau, Sorel, P.Q.
.....	Leandre	do	Barge	1864	Montréal	do	88 4	18 9	6 5	106	J. B. Blanchard, Montréal.
.....	Leaf	do	Barge	1866	do	do	93 4	18 9	5 2	82	R. Allan, Montréal.
.....	Lester	do	Barge	1867	do	do	96 0	18 9	6 0	103	Thos Birkett, Otisawa.
.....	Lee	do	Barge	1870	do	do	97 4	18 7	6 2	97	A. Cantin, Montréal.
33,487	Lesperance	do	Goëlette	1848	Trois-Rivières, P.Q.	do	80 6	24 4	8 5	113	J. Somerville, Batis-can, P.Q.
74,206	Ledia	do	Sloop	1873	Sorel, P.Q.	do	104 0	21 0	7 2	121	Dennis Richard, Sorel, P.Q.
73,022	Lédée Adele	Iles de la Madeleine.	Goëlette	1877	Iles de la Madeleine.	do	65 3	20 7	7 6	50	Nazaire Jomphe, Iles de la Madeleine.
38,628	Leonide	Québec	Goëlette	1856	Érié, E.U.	do	45 0	13 4	4 5	18	X. Roy dit Desjardins, Kanourasko, P.Q.
41,578	Leandre	do	Brigantin	1858	Cap St. Ignace	do	82 0	22 2	10 4	117	Leandre Méthot, Cap St. Ignace, P.Q.
38,964	Leonie	do	Barque	1870	Québec	do	127 0	29 0	12 7	459	Narcisse Rossa, Québec.

73,015	Lede	do	Goëlette	1875	Petite Rivière St. François, P.Q.	do	58 0	18 6	5 0	33	Dette & Lavoie, Québec.
40,388	Leonide	Victoria, C.B.	Sloop	New-York, E.U.	do	34 2	12 1	3 1	14	P. Madden, San Juan.
64,131	Leviathan	do	Vapeur	do	A hélice	50 5	9 4	3 4	28	19	J. D. Warren, Victoria, C.B.
38,510	Lily	Arichat	Goëlette	1851	L'Ardoise, N.E.	A voile	46 0	12 2	5 6	19	O. Boudrot, Arichat, Oueset, N.E.
74,052	Light Foot	Barrington	do	1854	Essex, E.U.	do	67 0	19 0	7 2	56	Peter O. Swim, Barrington, N.E.
71,336	Light Foot	do	do	1875	Ile du Cap, N.E.	do	40 5	14 6	6 2	16	B. Newell, Barrington, N.E.
74,089	Lillie Sleight-holm.	do	Brigantin	1876	Barrington, N.E.	do	123 0	27 9	12 3	269	W. Doane, Barrington, N.E.
42,082	Life Boat	Digby	Goëlette	1861	Port Gilbert, N.E.	do	71 3	22 3	9 6	99	Louis McDonald, forgeron, Port Gilbert.
46,666	Lulla Dale	do	do	1864	Tiverton, N.E.	do	37 0	13 9	5 3	14	G. J. Lettany, marchand, Digby, N.E.
42,089	Lily	do	do	1862	Rivière à l'Ours, N.E.	do	33 0	10 3	4 5	6	R. James, commerçant, St. Jean, N.E.
64,043	Lily	do	do	1852	Westport, N.E.	do	42 6	12 9	6 0	19	Wm. Smith, navigateur, Westport, N.E.
75,597	Little Fury	do	do	1877	Sand Cove, N.E.	do	37 7	13 7	5 3	13	W. E. Eldridge, pécheur, Anse au Sablon, E.U.
37,256	Lively	do	do	1855	Port Gilbert, N.E.	do	73 2	21 5	9 5	98	Wm. Meehan, Boston, E.U.
75,594	Lizzie G	do	do	1877	Freeport, N.E.	do	43 8	15 4	5 2	16	H. T. Glover, pécheur, Westport, N.E.
75,598	Lizzie Jane	do	do	1877	Havre aux Bouches, N.E.	do	39 7	14 8	6 3	18	G. J. Lettany, marchand, Digby, N.E.
.....	Lily	Halifax	do	1846	Barrington, N.E.	do	41 1	10 8	5 0	13	Andrew Swim, navigateur, Barrington, N.E.
36,204	Lily	do	do	1858	Chesetcook, N.E.	do	38 8	13 2	5 6	12	W. Henneberry, Devil's Island, N.E.
36,341	Lively	do	do	1813	Lunenburg, N.E.	do	43 4	14 1	5 9	16	James A. Moren, marchand, Halifax, N.E.
42,324	Lively	do	do	1830	do	do	40 2	13 9	5 4	12	John Taylor, marchand Halifax, N.E.
42,363	Lily Dale	do	do	1863	Newdequoddy, N.E.	do	56 4	14 9	5 7	24	Geo. Lorman, Port au Basque, Terre-neuve.
42,387	Lillian	do	Barque	1863	Truro, N.E.	do	138 0	29 8	16 0	438	C. A. De Wolfe, marchand, Halifax, N.E.
57,691	Lily	do	Goëlette	1868	Jeddore, N.E.	do	44 0	15 9	5 5	20	T. G. Martin, com-mercant, Halifax, N.E.
57,696	Lillian	do	do	1868	Sheet Harbour, N.E.	do	59 9	18 4	7 5	44	W. Murray, navigateur, Pt. Harvey, N.E.
61,937	Lion	do	do	1867	Halifax, N.E.	Vap. à hélice	37 2	10 4	6 1	10	47	J. Brydi, Wallace, N.E.
38,738	Lilly of the Valley.	do	Goëlette	1867	Miramichi, N.B.	A voile	76 7	23 0	9 0	81	James Letti, navigateur, Glasgow, G.B.

Classée à l'Association Améric. des patrons de navir.

Liste des navires inscrits sur les livres d'enregistrement du Canada, etc.—Suite

Numéro officiel	Nom du navire.	Port d'enregistrement.	Grèvement.	Année de sa construction.	Lieu de sa construction.	Voilier ou vapeur.	Dimensions enregistrées.			Tonnage		Observations.
							Longueur.	Largueur.	Profondeur.	Tonnage brut des vapeurs.	Tonnage à gîte.	
53,787	Lizzie Tupper.	Halifax.....	Goëlette.....	1866	Liverpool, N.E.	Voilier.....	p. 10es p. 10es p. 10es	74 0	21 5	8 0	Classée aux Lloyd's américains.
64,931	Lillian M. Vign.	do	Barque.....	1873	Maitland, N.E.	do	173 3	34 5	19 7	68 Jas. Heines, Havre	do
73,101	Libbie H.	do	Brigantin.....	1875	Ste. Marie, N.E.	do	127 0	30 6	12 9	845 Geo. Vigus, marchand, Halifax, N.E.	do
200	Lily	do	Goëlette.....	1876	Riv. Moses, N.E.	do	57 5	18 5	7 7	360 J. McNab, marchand, Halifax, N.E.	do
74,117	Lizzie M.	do	do	1877	Sheet Harbour, N.E.	do	50 0	17 5	7 3	44 D. Lowe, Riv. Moses, N.E.	do
42,217	Life Boat.	Liverpool.....	do	1862	Port Medway, N.E.	do	63 5	20 0	7 6	37 G. Hamilton, Sheet Harbour, N.E.	do
46,286	Lillian M. Johnston.	do	Brigantin.....	1863	do	do	97 0	26 0	8 0	48 George McKean, La Have, N.E.	do
51,799	Linda Abbott.	do	Barque	1866	Liverpool, N.E.	do	113 9	28 5	12 3	135 T. Rees, Liverpool, N.E.	do
66,739	Lilian	do	Brigantin.....	1873	Rivière Jordan, N.E.	do	119 6	28 8	12 8	249 J. Doul, Halifax, N.E.	do
59,460	Lily Dale.....	Lunenburg.....	Goëlette.....	1868	Port Medway, N.E.	do	67 8	21 0	7 8	309 J. H. Cullter, Liverpool, N.E.	do
57,268	Lion	do	do	1867	Baie Mahone, N.E.	do	61 5	19 3	7 6	57 David G. Shaw, com-mis, Halifax, N.E.	do
69,209	Lillian	do	do	1875	La Have, N.E.	do	63 5	20 1	8 0	40 J. W. Kennedy, navig., Barrington, N.E.	do
69,216	Lillian May.....	do	do	1875	Petite Rivière, N.E.	do	93 5	25 4	10 7	52 Solomon Rafuse, navigateur, La Have.	do
74,143	Lizzie S.....	do	do	1876	Summersville, N.E.	do	51 0	19 7	6 8	167 W. J. Drew, navigat., Petite Rivière, N.E.	do
74,144	Lily A. W.....	do	do	1876	Baie Mahone, N.E.	do	63 5	20 9	8 0	35 Wm. Heywood, navig., West Dublin, N.E.	do
												52 Martin Westhaver, navigateur, Lan-enburg, N.E.

49,419	Lively.....	do	Goëlette.....	1863	Riv. John, N.F.	do	40 0	15 7	6 0	24 Alex. McEslane, Pug-wash, N.F.	do
53,916	Lizzie Newton	Parrsboro'...	do	1867	Parrsboro', N.E.	do	70 0	22 9	9 1	88 J. A. Hareid, Parrs-boro', N.E.	do
69,984	Lizzie A.....	P't Hawkes-bury.	do	1877	Détroit de Can-so, N.E.	do	44 0	16 0	5 9	20 Isaac Reynolds, Port Hawkesbury, N.E.	do
55,826	Lily of Clyde.	Shelburne ..	do	1867	Riv. Clyde, N.E.	do	72 0	22 4	8 2	62 C. H. Perry, Roseway Co. de Shelburne, N.E.	do
61,520	Lizzie.....	do	do	1870	Ragged Islands.	do	55 0	17 0	7 0	25 Wm. Doleman, Locke-port, N.E.	do
61,528	Lillian	do	do	1871	Baie Mahone, N.E.	do	60 0	19 7	7 4	41 E. Oroyell, Port La-Tour, N.E.	do
61,535	Lily	do	do	1865	Lockeport, N.E.	do	36 0	12 4	5 5	15 R. McDonald, Locke-port, N.E.	do
36,118	Linnet.....	do	do	1868	Ragged Islands, N.E.	do	65 0	20 0	8 0	55 Malcolm Robertson, H. aux Sauvages, N.E.	do
61,488	Lily	Windsor	Brigantin.....	1871	Hantsport, N.E.	do	136 5	28 5	12 5	368 E. Churchill, Hants-port, N.E.	do
66,509	Lizzie Ross.....	do	Navire	1873	Windsor, N.E.	do	187 0	37 0	23 0	1160 Shubal Dimock, Wind-sor, N.E.	Classé au Bureau des Vérités françaises.
72,192	Lizzie Curry...	do	Barque	1875	Horton, N.E.	do	144 4	31 0	16 0	503 J. B. North, Hantsport, N.E.	do
37,926	Lively.....	Yarmouth.....	Goëlette.....	1846	Yarmouth, N.E.	do	43 7	13 7	7 3	34 G. Brown, Yarmouth, N.E.	do
38,106	Liberal.....	do	do	1860	Meteghan, N.E.	do	39 5	12 0	5 2	13 J. McDonald, Yar-mouth, N.E.	do
38,141	Liberal.....	do	do	1862	Riv. au Castor, N.E.	do	49 5	15 5	7 0	26 H. Mitchell, Rivière à l'Ours.	do
61,828	Livingstone.....	do	Navire.....	1871	Tusket, N.E.	do	168 0	35 0	22 0	811 C. E. Horton, Yar-mouth, N.E.	Classé aux Lloyd's américains.
51,961	Lily Dale	do	Goëlette.....	1865	Riv. au Castor, N.E.	do	38 0	12 8	5 0	11 J. Peters, Westport, N.E.	do
66,665	Lima.....	do	Barque.....	1872	Yarmouth, N.E.	do	172 0	34 0	21 3	892 F. Killam, Yarmouth, N.E.	do
61,833	Lillie Soullard	do	Navire	1872	Port Gilbert, N.E.	do	175 0	35 5	21 6	997 N. Moses, Yarmouth, N.E.	do
71,012	Lizzie Burrell.	do	do	1875	Little Brook, N.E.	do	190 0	37 4	22 2	1185 Wm. Burrell, fils, Yarmouth, N.E.	do
74,340	Lizzie Perry...	do	Barque	1877	Green Cove.....	do	185 0	37 0	22 0	1122 W. Law, Yarmouth, N.E.	do
75,851	Little Annie...	Weymouth.....	Goëlette	1877	Clare, N.E.	do	38 8	14 3	5 3	15 Dennis Sullivan, Wey-mouth, N.E.	do
50,917	Liberty	Charlottet'n	Brigantin.....	1864	Havre Murray, I.P.E.	do	100 0	24 5	12 7	195 Wm. Sencabaugh, Hav-de Murray, I.P.E.	do
36,268	Lillian.....	do	Goëlette.....	1860	Barrington, N.E.	do	50 7	15 3	6 7	25 Charles P. Knight, Souris, I.P.E.	do
51,934	Lily	do	do	1863	St. Marys, N.E.	do	40 3	12 6	5 0	20 Wm. Kennedy, Bedeque, I.P.E.	do

LISTE des navires inscrits sur les livres d'enregistrement du Canada, etc.—Suite.

Numéro officiel.	Nom du navire.	Port d'enregistrement.	Année de sa construction.	Lieu de sa construction.	Voilier ou vapeur.	Dimensions enregistrées.			Tonnage		Observations.
						Longueur.	Largeur.	Profondeur.	Tonnage brut des vapeurs.	Tonnage registre.	
57,071	Lily	Charlotte'n	1867	Lot 7, Comté de Prince, I.P.E.	Voilier	53 2	16 4	6 3	31	Wm. Lowther, Lot 26, I.P.E.	Classé aux Lloyd's anglais.
42,198	Linnet	do	1861	Tanger, N.E.	do	63 0	17 8	8 2	51	John Sinclair, Chatham, N.B.	
74,342	Lion	do	1876	Pictou, N.E.	A aubes	49 0	13 3	5 1	20	Malcolm McDonald, Georgetown, I.P.E.	
58,363	Little Belle	do	1867	Guyshoro', N.E.	Voilier	64 7	19 8	7 1	47	Chas.R. Aikin, Georgetown, I.P.E.	
51,916	Little Joker	do	1865	Rivière Vernon, I.P.E.	do	43 7	13 0	5 1	20	M. Peardon, Rivière Vernon, I.P.E.	
71,429	Livonia	do	1874	Hayes, Murray, I.P.E.	do	115 5	27 5	13 9	288	Samuel, Prowse, Hayes, Murray, I.P.E.	
75,497	Lizzie & Emma	do	1877	Summerside, I.P.E.	do	80 5	23 4	8 6	97	David Montgomery, Summerside, I.P.E.	
71,428	Lizzie Cameron	do	1874	Souris, I.P.E.	do	128 1	27 8	14 9	375	Jas. Duncan et Cie, Charlottetown, I.P.E.	
61,388	Lilly	Chatham	1871	Ile du P. E.	do	34 0	11 7	4 7	11	William Larkin, Tignish, I.P.E.	
41,835	Liberal	St. Jean	1857	Newcastle, Grand Lac, N.B.	do	73 0	22 7	6 0	91	James Bogle, Greenwich, N.B.	
72,314	Liffey	do	1877	St. Martin, N.B.	do	165 5	34 8	20 0	845	Geo. Carvill, St. Jean, N.B.	
42,681	Lightning	do	1862	St. Jean, N.B.	do	69 3	18 4	7 4	38	Hy. Thomas, St. Jean, N.B.	
66,870	Lilian	do	1873	do	do	184 7	36 4	22 2	1126	Hall et Fairweather, St. Jean, N.B.	
64,447	Lima	do	1870	Musquash, N.B.	do	49 8	15	5 8	28	G. Turner, Harvey, N.B.	
54,428	Lincoln	do	1866	Lancaster, N.B.	A aubes	100 3	19 1	7 0	87	Duncan D. Glaesler, Lincoln, N.B.	

59,118	Linnet	do	1867	Ile de Cole, Queen's Co., N.B.	Voilier	49 0	18 0	6 0	29	Jeremiah Travis, St. Jean, N.B.	do
66,924	Little Annie	do	1873	Tymemouth, N.B.	do	78 0	25 0	7 6	92	D. W. Clark, Carleton, St. Jean, N.B.	do
66,901	Little Harry	do	1873	St. Martin, N.B.	do	128 4	30 1	13 0	380	Le Baron Vaughan, Liverpool, G.B.	do
72,282	Lizzie A.	do	1876	Canning, N.B.	do	57 6	20 6	5 7	35	F. D. Ganong, Springfield, King's Co., N.B.	do
64,552	Lizzie B.	do	1870	Westfield, N.B.	do	74 0	26 1	6 6	71	William Thompson, Kingston, N.B.	do
66,890	Lizzie C. Troop	do	1873	St. Jean, N.B.	do	198 0	39 1	24 0	1391	Troop et Filis, St. Jean, N.B.	do
64,541	Lizzie Dakers	do	1871	St. Martin, N.B.	do	83 7	25 0	9 0	121	John M. Taylor, St. Jean, N.B.	do
59,139	Lizzie Durkee	do	1864	Bath, Maine, E.U.	do	171 3	36 0	22 8	1024	Johanes Niles, St. Thomas, I.O.	do
64,628	Lizzie G.	do	1872	Wickham, N.B.	do	81 6	26 2	7 7	113	Purvis et Moore, St. Jean, N.B.	do
64,493	Lizzie Gillespie	do	1870	Pennfield, N.B.	do	124 9	28 4	17 0	430	Sarnuel Schofield, St. Jean, N.B.	do
64,592	Lizzie K.	do	1872	Indianatown, N.B.	do	85 0	26 0	7 6	99	John Devine, Portland, N.B.	do
66,859	Lizzie Wright	do	1872	Rockland, N.B.	do	176 4	35 3	20 7	928	R. A. Chapman, Rockland, N.B.	do
59,321	Little Nell	do	1847	St. Patrick, N.B.	do	40 0	11 5	6 6	24	John Gibson, Havre au Castor, N.B.	do
59,341	Linda	do	1868	Gloucester, E.U.	do	46 5	15 2	5 7	21	Albert Ingersoll, Grand Manan, N.B.	do
59,342	Lizzie S. Magee	do	1868	St. George, N.B.	do	48 0	17 0	6 3	26	May McLeod, Eastport, E.U.	do
Lincoln	do	Montréal	1861	Sorel, P.Q.	A aubes	35 0	13 0	5 9	14	Andrew Magee, St. George, N.B.	do
Lilly	do	do	1862	Yamaska, P.Q.	Voilier	102 0	23 1	7 1	84	Ligue Sincennes-McNaughton, Montréal.	do
Lion	do	do	1863	Montréal	do	107 1	22 1	9 6	115	F. St. Louis & Co., Montréal.	do
Linch	do	do	1869	do	do	89 7	13 0	4 9	50	E. Allan, Montréal.	do
Lina	do	do	1869	Sorel, P.Q.	do	98 0	22 5	6 1	108	U. Alard, Sorel, P.Q.	do
Libérateur	do	do	1871	Yamaska, P.Q.	do	103 8	22 4	8 1	166	E. Lecroix, St. Amé, P.Q.	do
Lionne	do	do	1862	Buffalo, E.U.	A hélice	59 0	13 2	5 7	31	O. H. Carter, Port Colborne, Ont.	do
Little Eva	do	do	1854	do	do	30 5	11 1	5 5	8	Wm. Brewer, Toronto.	do
Lizzie Lawson	do	do	1870	Détroit, E.U.	Voilier	52 0	13 8	2 6	24	W. J. Plummer, Windsor, Ont.	do

Classée à l'Association des assureurs canadiens sur les lacs.

Liste des navires inscrits sur les livres d'enregistrement du Canada, etc.—Suite.

Numero officiel.	Nom du navire.	Port d'enregistrement.	Gréement.	Année de sa construction.	Lieu de sa construction.	Voilier ou vapeur.	Dimensions enregistrées.			Tonnage brut des vapeurs.	Tonnage enregistré.	Propriétaire ou agent, s'il y en a plus qu'un, et adresse.	Observations.
							Longueur.	Largeur.	Profondeur.				
55,644	Lion	Iles de la Madeleine, Québec.	Goëlette.	1873	Iles de la Madeleine, P.Q.	Voilier	p. 10es 58 0	19 3	7 6	41	Vital Richard, Iles de la Madeleine.	Classée à l'Ass. des assureurs canadiens.
41,955	Linnett	Québec	Barge	1859	Québec	do	136 0	28 0	9 8	289	Jno. Caruthers, Kingston, Ont.	
59,845	Little Annie	do	Brigantin	1868	do	do	106 0	23 0	12 9	228	John Ross, Québec.	Classé aux Lloyds américains.
64,973	Lightning	do	Barge	1871	do	do	109 0	21 5	7 7	154	Hon. Jnos. McGreevy, Québec.	
34,770	Liverpool	do	Barque	1845	Kouchibouguac, N.B.	do	124 0	29 9	19 5	502	Richard Hudson, Québec.	Classée à l'Assoc. Américaine des Patrons de navires.
75,677	Lizzie & Mary	do	Barque	Inconnue	do	138 5	30 3	17 7	553	D. et J. Maguire, Québec	
.....	Lizzie	Dunnville	Vapeur	1873	Port Robinson, Ont.	A hélice	50 0	12 0	6 0	24	15	W. J. Atkins, Dunnville, Ont.	
.....	Lighter, No. 1	Kingston	Élev. à vap.	1871	Kingston, Ont.	57 0	16 0	3 7	33	33	G. Charney, Kingston, Ont.	
.....	Lighter, No. 2	do	Élev. à vap.	1872	Crosby Mills, Ont.	Voilier	63 0	16 1	3 8	36	36	do	
.....	Linnett	do	Sloop	1869	Bass Point, Ont.	66 7	14 7	3 4	20	G. A. Harris, Ottawa.	
.....	Lion	do	Sloop	1865	Lac du Chien, O.	do	73 9	16 6	3 5	33	M. Mallan, Storrington, Ont.	
71,180	Lilly	do	Vapeur	1873	Kingston, Ont.	A hélice	41 8	9 3	4 3	16	2	W. B. Anglin, Kingston, Ont.	
72,594	Lily Nicholson	do	Vapeur	1877	Brockville, Ont.	do	36 3	9 7	3 7	18	12	The Dominion Stereotype Founding Co. Burwell, Ont.	Classée à l'Association des assureurs canadiens sur les lacs.
71,271	Lily Hamilton	Pt. Burwell, Ont.	Goëlette	1874	Pt. Burwell, Ont.	Voilier	137 5	26 2	11 1	321	Wm. Youell & Co., Pt. Burwell, Ont.	
.....	Lilly	Ste. Catharine, Ont.	Vapeur	1866	Ste. Catharine, Ont.	A aubes	69 6	14 0	5 0	38	34	H. Cowie, Dresden, Ont.	

.....	Lisgar	do	Goëlette	1872	Port Robinson, Ont.	Voilier	138 6	23 7	11 7	384	Jas. Norris, Ste. Catharine, Ont.	do
.....	Lincoln	do	Vapeur	1872	Ste. Catherine, Ont.	A hélice	131 0	25 9	11 9	378	335	do	do
73,957	Lincoln	do	Barge	1876	Merriton, Ont.	Voilier	107 0	25 0	6 9	142	P. Larkin, Ste. Catharine, Ont.	do
.....	Lizzie Hutchison	do	Barge	1869	Wellandport, Ont.	do	123 0	22 0	7 6	160	C. Cameron, Collingwood, Ont.	do
37,618	Louisa	Arichat	Goëlette	1858	Lunenburg, N.E.	do	71 9	22 0	9 5	79	Peter Martell, Arichat, N.E.	do
42,020	Louis Napoleon	Digby	do	1860	Weymouth, N.E.	do	32 0	9 9	4 8	7	Elair White, navigat., Weymouth, N.S.	do
37,476	Lonaack	Halifax	do	1848	Liverpool, N.E.	do	63 9	16 7	7 3	56	Wm. Breenanger, ministre, Halifax, N.E.	do
36,211	Lord Bury	do	do	1859	Havre d'Isaac, N.E.	do	59 2	19 8	7 9	47	Wm. Giffin, navigateur, Havre d'Isaac.	do
36,404	Lone Star	do	do	1859	Pte. St. André, N.E.	do	77 7	21 2	9 3	84	Jno. D. Cummings, marchand, Halifax, N.E.	do
36,295	Lone Star	do	do	1859	Baie Fortune, N.E.	do	44 4	13 8	5 6	15	Wm. Maurer, Petite, Terre-neuve.	do
36,476	Louisa Agnes	do	do	1859	Baie Mahone, N.E.	do	62 4	20 0	7 9	50	Josiah Siaucauwhite, navigateur, Baie Mahone, N.E.	do
42,375	Lone Star	do	do	1863	Cap-Breton, N.E.	do	71 3	21 2	9 3	74	John Farrell, navigat., Main-à-Dieu.	do
54,101	Lois Jane	do	do	1866	Port Medway, N.E.	do	60 0	20 0	7 3	53	John Gillis, navigat., Charlottetown, P.E.	do
54,114	Lone Star	do	do	1866	Marie Joseph, N.E.	do	48 4	16 6	6 6	29	Jas. Hardy, navigateur, Regged Island, N.E.	do
57,661	Louise	do	Brigantin	1867	Riv. Moses, N.E.	do	87 0	24 6	10 0	114	Robt. Bosak, marchand, Halifax, N.E.	do
57,675	Louisa	do	Goëlette	1868	Havre du Pays, N.E.	do	46 3	15 8	6 3	26	Edmund Hayes, Havre du Pays, N.E.	do
57,703	Lophema	do	Brigantin	1868	Truro, N.E.	do	118 0	28 7	12 5	336	Jas. Crowe, construct. de nav., Truro, N.E.	do
61,971	Lone Star	do	Goëlette	1870	Lac de Porter, N.E.	do	38 0	13 2	5 3	13	Daniel Croucher, navigateur, Baie Ste. Marguerite.	do
61,523	Lochiel	do	Brigantin	1870	Shelburne, N.E.	do	89 0	23 0	10 0	107	Alfred G. Jones, marchand, Halifax, N.E.	do
52,480	Louisiana	do	Goëlette	1865	Les Eboulements, Qué.	do	73 0	20 7	9 3	82	Wm. E. Kennedy, navigat., Main-à-Dieu, N.E.	do
48,252	Louisa	do	Brigantin	1863	Barrington, N.E.	do	110 5	26 6	12 7	253	Patrick Doyle, marchand, Halifax, N.E.	do
74,077	Lottie	do	Pet. Barque	1876	Londonderry, N.E.	do	140 4	31 0	18 1	491	Wm. P. Cameron, charpent. de navire, Londonderry, N.E.	do
36,340	Lord Lyons	do	Goëlette	1861	New Harbour, N.E.	do	61 8	20 1	7 6	51	James Lynch, navigat., Ansedeferguson, N.E.	do

LISTE des navires inscrits sur les livres d'enregistrement du Canada, etc.—Suite.

Numéro officiel.	Nom du d'enregistrement.	Gréement.	Année de sa construction.	Lien de sa construction.	Voilier ou vapeur.	Dimensions enregistrées.			Tonnage brut des vapeurs.	Tonnage enregistré.	Observations.	
						Longueur.	Largeur.	Profondeur.				
74,116	Lord Eldon	Halifax	1877	Sheet Harbour, N.E.	Voilier	61 5	20 4	8 2	58	Nathaniel McKeil, constructeur de nav., Sheet Harbour, N.E.		
75,817	Loine	do	1877	Jeddore, N.E.	do	87 8	24 9	10 2	147	John Maskell, navigateur, Jeddore, N.E.	Classée aux Lloyd's américains.	
86,723	Lord Mayo	Liverpool	1872	Liverpool, N.E.	do	77 5	22 6	9 8	97	Wm. Watt, Halifax, N.E.	do	
89,089	Lottie	Lunenburg	do	1874	Guysboro', N.E.	do	67 0	20 9	8 5	63	Jas. E. Hunt, marchand, Lunenburg, N.E.	do
69,220	Lorraine	do	do	1876	Lunenburg, N.E.	do	71 5	22 5	8 4	69	Alfred Heiser, navigateur, Lunenburg, N.E.	do
69,948	Lois	Pt. Hawkesbury	do	1858	Tête de Marbre, N.E.	do	73 0	20 4	7 6	66	Peter Paint, père, Port Hawkesbury, N.E.	do
38,690	Lothair	Sydney	Barque	1870	Sydney-Nord, C.B.	do	135 0	30 6	17 8	481	T. D. Archibald, marchand, Sydney-N., N.E.	do
74,043	Lord Dufferin	do	Brigantin	1876	Rivière Georges N.E.	do	99 6	26 8	11 0	210	J. H. Christie, marchand, Little Bras d'Or, N.E.	do
66,514	Lotus	Windsor	Petite barq.	1873	Maitland, N.E.	do	141 0	30 4	12 6	462	T. E. Kenny, marchand, Halifax, N.E.	do
70,999	Lois	Yarmouth	Barque	1874	Tusket, N.E.	do	167 0	34 9	21 3	852	J. Murphy, Yarmouth, N.E.	do
74,318	Louisa Coupel	do	Brigantin	1877	Pointe de l'Église, N.E.	do	87 3	23 7	10 8	143	E. F. Parker, Yarmouth, N.E.	do
75,495	Lochiel	Charlottetown	Goëlette	1877	Rivière Murray, I.P.E.	do	56 0	19 0	7 6	41	Daniel Davies, Charlottetown.	do
69,078	Lodi	do	Goëlette	do	Beverly, Mass., E.U.	do	70 0	18 6	8 3	69	James Johnston, Grande Riv., I.P.E.	do
38,524	Louisa	do	Goëlette	1839	Plymouth, E.U.	do	60 9	17 6	7 3	50	Donald Farquharson, Charlottetown.	do
75,492	Louise	do	Brigantin	1877	Baie Egmont, I.P.E.	do	104 0	24 0	12 9	199	Angus McMillan, Summerside, I.P.E.	Classée aux Lloyd's anglais.

46,570	Louisa Montgomery.	do	Goëlette	1861	New London, I.P.E.	do	49 6	16 0	6 4	27	Hugh McMillan, Riv. West, I.P.E.	Classée aux Lloyd's américains.
61,433	Louisa	Chatham	do	1864	Shippegan, N.B.	do	34 0	10 5	4 0	10	John Noel, Shippegan, N.B.	do
61,387	Louise	do	do	1871	Richibouctou, N.B.	do	35 0	12 3	4 9	14	A. Richard, Richibouctou, N.B.	do
35,488	Loyalist	do	do	1863	Miramichi, N.B.	do	51 0	14 7	7 1	35	G. G. Carman, Bouché, N.B.	do
66,893	Lone Star	St. Jean	do	1873	Shenogue, Co. Westmoreland, N.E.	do	36 5	13 5	5 2	16	Robert Walton, fils, Botsford, N.B.	do
66,990	Longfellow	do	Barque	1874	St. Martin, N.B.	do	173 0	33 5	19 6	812	John S. DeWolf, Liverpool, G.B.	do
72,271	Lord Lytton	do	Navire	1876	do	do	197 4	38 3	23 9	1287	Gilbert M. Steeves, Liverpool, G.B.	do
42,221	Loring	do	Goëlette	1861	Mystic, E.U.	do	101 0	26 6	7 7	194	David E. Lemon, Belfast, Irelande.	do
64,621	Lorne	do	do	1871	Waterborough, N.B.	do	74 0	25 0	7 3	87	David Flower, Cann- ing, N.B.	do
59,230	Lottie S.	do	Bat. à bois.	1869	Cambridge, N.B.	do	72 9	24 6	6 2	63	William H. White, St. Jean, N.B.	do
66,873	Lottie Stewart	do	Barque	1873	Riv. Noire, N.E.	do	159 5	34 1	18 5	742	A. F. Koiph, St. Jean, N.B.	do
66,971	Louisburg	do	Goëlette	1874	Cambridge, N.B.	do	75 9	25 0	6 7	68	Albert Day, St. Jean, N.B.	do
35,320	Long Island	St. André	do	1856	Grand Manan, N.B.	do	62 0	18 0	7 6	49	Owen Ingersoll, Grand Manan, N.B.	do
35,406	Louisa	do	do	1850	Cincinnati, E.U.	do	96 0	24 6	9 6	148	J. H. Oviatt, Boston, E.U.	do
35,336	Lovato	do	Goëlette	1852	Grand Manan, N.B.	do	38 8	12 2	5 4	13	Francis Ingalls, Grand Manan, N.B.	do
59,340	Look Out	do	Sloop	do	St. André, N.B.	do	27 0	11 7	5 5	10	Will Clark, St. André, N.B.	do
33,630	Lord Doughts	Gaspé	Goëlette	1868	Douglastown, P.Q.	do	65 2	18 5	9 1	58	Wm. Baker, Gaspé, P.Q.	do
.....	Longueil	Montréal	Vapeur	1868	Montréal	A anbes	171 1	26 1	9 1	199	Pie. de Navigation de Longueil.	do
.....	Louise	do	do	1871	do	do	107 6	23 8	7 6	140	Oie. de Transport de Montréal et Ottawa.	do
.....	Lorne	do	Barge	1871	Lancaster, P.Q.	Voilier	122 0	22 4	9 9	241	Oie. de Transportation de Montréal.	do
33,447	Louis Alma Inkerman.	do	Brigantin	1855	Lanoraie, P.Q.	do	103 5	23 0	10 0	174	L. Bonaventure, Lanoraie, P.Q.	do
46,103	Loup Marin	Iles de la Madeleine.	Goëlette	1863	Iles de la Madeleine.	do	56 8	17 7	8 0	37	Vital Pettipas, Pointe-aux-Ésquimaux, P.Q.	do
33,127	Lorisse	Québec	Barge	1856	Sorel, P.Q.	do	102 6	23 3	7 0	129	Théodore Hart, Montréal.	Classé à l'Association des assureurs canadiens sur les lacs.

LISTE des navires inscrits sur les livres d'enregistrement du Canada, etc.—Smile.

Numéro officiel.	Nom du navire.	Port d'enregistrement.	Gréement.	Année de sa construction.	Lieu de sa construction.	Voiliers ou vapeurs.	Dimensions enregistrees.			Tonnage.		Observations.
							Longueur.	Largeur.	Profondeur.	Tonnage brut des vapeurs.	Tonnage enregistré.	
41,964	Louisiana	Québec	Goëlette	1851	Les Eboulements, P.Q.	Voilier	54 0	15 6	6 9	30	Joseph Roy, Cap Chatte, P.Q.	Classée aux Lloyd's anglais.
55,862	Lotbinière	do	Vapeur	1865	Lotbinière, P.Q.	A anbes	100 0	22 0	6 0	206	Henri Bernier, Lotbinière, P.Q.	
59,848	Lorraine	do	Barque	1868	Québec	Voilier	117 0	27 0	12 9	315 J. G. Ross, Québec	
59,925	Louis Lumina	do	Barge	1869	Batiscan, P.Q.	do	98 3	23 0	5 7	82 Gaspard Brunelle, Batiscan, P.Q.	
43,451	Louise Anna	do	Goëlette	1862	Montmagny, P.Q.	do	66 6	19 8	8 2	59 Pierre Galarneau, Percé, Gaspé, P.Q.	
69,619	Lousiana	do	do	1874	Grondines, P.Q.	do	84 3	23 5	9 5	106 H. Germain, Portneuf, P.Q.	
6,048	Lotus	do	Barque	1840	St. Jean, N.E.	do	147 8	34 4	22 4	820 Henry Fry, Québec	do
74,256	Lord Dufferin	do	Barge	1873	Yamaska, P.Q.	do	103 0	22 0	7 0	110 Maxime Beauré, Yamaska, P.Q.	Classé à l'Association des assureurs canadiens sur les lacs.
.....	Loughborough	Kingston	Barge	1864	Bedford Mills, Ont.	do	103 0	20 4	6 0	124 J. Chaffey, Bedford Mills, Ont.	
72,954	London	do	Brigantin	1850	Ile du Jardin, Ont.	do	134 0	24 3	10 8	263 D. D. Galvin, Ile du Jardin, Ont.	do
74,160	Lothair	Port Hope	Vapeur	1872	Ste. Catherine, Ont.	A hélice	129 8	23 8	11 6	351	248 Cie. de transport Huron et Ontario.	
.....	Louisa	Ste. Catherine	Barque	1856	do	Voilier	129 2	23 0	10 7	281 Louis Shickluna, Ste. Catherine, Ont.	
72,959	Louisa	do	Vapeur	1875	Port Dalhousie, Ont.	A hélice	26 0	6 6	3 3	6	5 C. Burrow et Cie., Ste. Catherine, Ont.	
.....	Lone Star	Toronto	Goëlette	1868	Port Credit, Ont.	Voilier	48 0	14 9	5 2	32 Andrew Beard, Ste. Catherine, Ont.	
41,795	Lucknow	Annapolis	do	1858	Wallace, N.E.	do	66 6	19 6	7 8	57 A. D. Mussels, navigateur, Granville, N.E.	

39,049	Lucy	Halifax	Goëlette	1830	Tracadie, N.E.	do	48 4	14	7 9	35 Patrick O'Brien, navigateur, Havre aux Navires, N.E.	Classés aux Lloyd's américains.
35,938	Lucretia	do	Brigantin	1851	Shelburne, N.E.	do	83 8	21 7	11 0	123 John Lithgow, marchand, Halifax, N.E.	
57,749	Lucretia	do	Goëlette	1868	Main-à-Dieu, N.E.	do	59 8	16 6	6 6	36 Alexander Ley, navigateur, Main-à-Dieu, N.E.	do
53,454	Lustaria	do	do	1865	Les Eboulements, P.Q.	do	79 0	22 5	10 4	104 Amey Poirrier, navigateur, Arichat Ouest, N.E.	do
38,664	Lulan	Liverpool	Brigantin	1865	Fourchu, N.E.	do	113 1	27 6	11 1	233 S. A. Sponagle, Liverpool, N.E.	Association Américaine des patrons de navires.
49,462	Lucy Ann	Pugwash, N.E.	Goëlette	1865	Shimnigas, N.E.	do	51 5	17 0	6 2	32 George Drillo, Pugwash, N.E.	Classés aux Lloyd's américains.
69,414	Luis A. Martins	Pictou	Barque	1873	Merigonish, N.E.	do	144 9	31 7	15 9	540 David Paterson, navigateur, Merigonish, N.E.	
38,642	Lucy Agnes	Sydney	Goëlette	1863	Petite Lorraine, N.E.	do	59 0	15 0	6 7	32 E. Kennedy, navigateur, Lorraine, C.B.	do
71,018	LuednaDurke	Yarmouth	Barque	1875	Rivière Jordan, N.E.	do	141 0	31 9	18 3	576 F. B. Flint, Yarmouth, N.E.	do
61,587	Lucretia Jane	do	Goëlette	1875	Shelburne, N.E.	do	78 1	22 5	9 1	87 E. Rogers, Yarmouth, N.E.	do
66,855	Lucie	St. Jean	Barque	1872	Tynemouth, N.B.	do	128 8	31 1	17 0	495 George F. Smith, St. Jean, N.B.	do
54,376	Lucy Ann	do	Goëlette	1866	Shemogue, N.B.	do	45 2	12 8	6 1	20 John Holles, Botsford, N.B.	do
66,868	Lulan	do	Brigantin	1873	Indiantown, N.B.	do	115 5	28 0	12 0	299 George F. Smith, St. Jean, N.B.	do
72,318	Luzor	do	Barque	1877	St. Jean, N.B.	do	163 3	34 4	20 0	811 James L. Dunn et Cie., St. Jean, N.B.	Classée aux Lloyd's anglais.
51,790	Lucretia	St André	Goëlette	Booth Bay, E.U.	do	38 0	11 3	5 5	12 John Baison, St. André.	
57,029	Lucy Pope	Charlottetown	do	1867	Hav. de Murray, I.P.E.	do	61 0	18 2	8 0	54 Thos. Foley, Charlottetown.	
73,997	Lucy Pope	do	Barque	1875	Cascumpe, I.P.E.	do	170 2	33 0	19 5	739 Jas. C. Pope, Charlottetown.	
71,648	Lucia	Montréal	Sloop	1875	St. Aimé, P.Q.	do	81 0	20 5	5 0	57 P. Jostendres, Yamaska, lotetown.	
75,526	Lucé	do	Vapeur	1877	Sorel, P.Q.	A anbes	49 0	12 3	3 5	24	16 Jos. Duval, Nicolet, P.Q.	
33,024	Lucinda	Québec	Goëlette	1855	Grondines, P.Q.	Voilier	69 8	20 0	6 8	63 Onesime Houde, Grondines, P.Q.	
41,975	Lumina	do	Barge	1857	St. Jean Deschallons.	do	62 4	20 3	7 2	56 A. Charland, St. Jean, Deschallons, P.Q.	
61,522	Lucile	do	Goëlette	1864	Carquette, N.B.	do	42 8	14 3	6 3	22 Thomas Magee, Baie Verte, N.B.	
12,877	Lumina	do	do	1856	Québec	do	110 0	23 8	7 9	143 T. A. Howard, Belleville, Ont.	

Liste des navires inscrits sur les livres d'enregistrement du Canada, etc.—Suite.

Numéro officiel.	Nom du navire.	Port d'enregistrement.	Grément.	Année de sa construction.	Lieu de sa construction.	Voilier ou vapeur.	Dimensions enregistrées.		Tonnage enregistré.	Propriétaire ou agent, s'il y en a plus qu'un, et adresse.	Observations.
							Longueur.	Largeur.			
55,860	Lucie Mathilde	Québec	Goëlette	1868	Petite Rivière, P.Q.	Voilier	p.10es 57 0	p.10es 5 6	29	Israël Simard, Petite Riv., St. François, Q.	
64,386	Lucinda	do	Barge	1871	Groindines, P.Q.	do	86 8	23 5	115	Isidore Hamelin, Groindines, P.Q.	
66,041	Lumina	do	Goëlette	1872	Cap St. Ignace, P.Q.	do	58 6	21 0	44	Alfred Fournier, St. Jean, Port Joli, P.Q.	
66,072	Lucy	do	Barge	1873	Lévis, P.Q.	do	101 9	22 0	109	Hon. Thos. McGreevy, Québec	
72,945	Lumina	do	Goëlette	1875	Malbaie, P.Q.	do	51 0	18 1	37	Adegard Warren, Malbaie, P.Q.	
73,050	Lucinda	do	Vapeur	1873	Sorel, P.Q.	Aubes	72 5	16 2	41	Benson Bennett, Québec	
74,260	Ludmille	do	Goëlette	1871	Ste. Croix, P.Q.	Voilier	59 5	19 5	39	Frederic Caron, St. Jean, Port-Joli, P.Q.	
	Lurea Emma	Port Dover	do	1871	Port Dover, Ont.	do	72 0	17 0	6 9	63 Abraham Leask, Simcoe, Ont.	
	Lucks-All	Wallac'burg	do	1858	Sombra, Ont.	do	56 9	15 0	3 7	28 J. E. Vanderson, Belleville, Ont.	
35,934	Lydia	Halifax, N.E.	do	1851	Sheet Harbour, N.E.	do	63 3	19 2	9 0	62 Busby Atkinson, Bequete, I.P.E.	
75,573	Lyra	Lunenburg	Brigantin	1877	Shelburne, N.E.	do	83 0	23 4	118	Wm. Zwicker, marchand Lunenburg, N.S.	
75,615	Lydia Robert-son	Shelburne	Goëlette	1877	R. au Sable, N.E.	do	66 0	20 0	53	Stephen Giffin, Lewis Head, N.E.	
55,079	Lyra	Windsor	do	1866	Parraboro', N.E.	do	65 0	19 5	62	R. M. Dickson, Sackville, N.B.	Classé au Bureau Veritas français
66,486	Lyra	do	Navire	1872	Newport, N.E.	do	185 2	37 8	1089	John A. Harvie, Newport, N.E.	Association Américaine des patrons de navires.
35,241	Lyman Cann	Yarmouth	Barque	1863	Yarmouth, N.E.	do	143 5	33 0	592	Andrew Pearson, Yarmouth, N.E.	

51,972	Lydia Ryder	do	Goëlette	1866	Argyle, N.E.	do	88 7	19 9	7 4	57 W. Ryder, Argyle, N.E.	Classé aux Lloyds américains.
61,788	Lynx	do	Goëlette	1870	Pubnico, N.E.	do	67 5	20 5	8 1	J. R. Rogers, Yarmouth, N.E.	do
71,001	Lydia	do	Navire	1874	Tusket, N.E.	do	185 8	38 6	23 0	1200 N. Churchill, Yarmouth, N.E.	do
64,556	Lydia	St. Jean	Pet. barque	1871	Digby, N.E.	do	122 8	29 5	17 3	424 Samuel Schofield, St. Jean, N.E.	do
59,359	Linton	St. André	Barque	1874	St. Stephen, N.B.	do	156 1	32 7	19 5	765 Z. Chipman, St. Stephen, N.B.	do
59,360	Lynada	do	Goëlette	1851	Freeport, E.U.	do	66 6	18 6	7 8	57 Stephen Cheney, Grand Manan, N.B.	do
	Lyna	Montréal	Barge	1867	Sorel, P.Q.	do	91 1	18 1	6 1	95 J. R. Booth, Ottawa.	
33,558	Lyre	do	Barge	1861	Québec	do	144 0	28 2	10 6	344 W. Power, Kingston, Ont.	
	M	Montréal	Barge	1869	St. François, P.Q.	do	83 6	17 3	6 5	101 Cie. de transport d'Ottawa et Rideau.	
64,032	M. L. Oliver	Digby	Goëlette	1873	Digby, N.E.	do	65 7	19 7	7 6	51 Keen et Viets, prop. de nav., Digby, N.E.	
36,138	M. & W. P.	Halifax	Goëlette	1858	Shelburne, N.E.	do	55 1	18 1	7 4	39 Jeremiah Nickerson, navigateur, Barrington, N.E.	
57,729	M. A. Start	do	Goëlette	Inconnu	A hélice	115 0	22 3	15 0	166 Frederick Fishwick, marchand, Halifax, N.E.	Classé aux Lloyds américains.
57,731	M. & E. Cox	do	Navire	1869	Maitland, N.E.	Voilier	188 2	38 0	23 7	1180 R. W. Dickson, marchand, Liverpool, G.B.	do
61,981	M. H. Morris	do	Brigantin	1870	Marie-Joseph, N.E.	do	87 0	23 8	10 8	126 John Taylor, marchand, Halifax, N.E.	do
55,815	M. C. McL-an	do	Goëlette	1867	Shelburne, N.E.	do	73 5	21 7	8 4	67 Thos Roberts, navigateur, Cap Ganso, N.E.	do
69,147	M. J. K.	do	Barque	1875	Londonderry, N.E.	do	182 2	38 7	21 0	1168 Thos. E. Kenny, marchand, Halifax, N.E.	do
75,809	M. E. Dooks	do	Goëlette	1877	Jeddore, N.E.	do	53 3	18 7	8 0	43 Nathaniel Dooks, navigateur, Jeddore, N.E.	do
66,740	M. P. Harrington	Liverpool	Brigantin	1874	Liverpool, N.E.	do	118 6	28 0	15 0	314 Geo. J. Troop	do
52,026	M. E. Lloyd	Shelburne	Goëlette	1866	Green Harbour, N.E.	do	43 0	14 3	6 0	17 John C. Williams, Lockport, N.E.	Classé au Bureau Veritas français.
72,173	M. A. Doran	Windsor	Brigantin	1875	Watson, N.E.	do	117 6	29 3	12 9	315 John Doran, Windsor, N.E.	do
57,102	M. & L. White	Yarmouth	Goëlette	1867	Tusket Wedge	do	55 0	18 2	6 3	36 S. LeBlanc, Tusket Wedge, N.E.	do
38,110	M. Grace	do	Goëlette	1860	Rivière au Castor, N.E.	do	40 1	11 7	5 4	15 J. R. Raymond, Rivière au Castor, N.E.	Classé aux Lloyds américains.
61,819	M. E. Coipel	do	Brigantin	1871	Shelburne	do	89 0	23 5	9 5	115 A. F. Stoneman, Yarmouth, N.E.	do

LISTE des navires inscrits sur les livres d'enregistrement du Canada, etc.—*Suite.*

Nombre Officiel.	Nom du navire.	Port d'enregistrement.	Année de sa construction.	Lieu de sa construction.	Voilier ou vapeur.	Dimensions.		Tonnage		Observations.
						Longueur.	Largueur.	Profondeur.	Tonnage brut Tonnage enregistré	
66,669	M. & E. Cann.	Yarmouth.	1872	Yarmouth, N.E.	Voilier.....	p. 10es p. 10es p. 10es	34 5 21 1	920	H. E. Cann, Yarmouth, N.E.	Classée aux Lloyd's américains.
54,403	M. P.	St. Jean.	1867	Charleston, N.B.	do	76 0 23 1	7 3	79	C. E. Scammell, St. Jean, N.B.	do
64,624	M. R. W.	do	1872	Westfield, N.B.	do	84 2 25 8	8 0	128	Mark Shaw, New-York, E. U.	do
64,536	M. L. St. Pierre	do	1871	Upper Gagetown,	do	79 0 25 8	7 9	98	John Cotton, St. Jean, N.E.	do
59,356	M. P. Reed.	St. André.	1863	Booth Bay, E. U.	do	48 0 16 0	6 3	30	Simon Brown, Campbell, N.B.	do
	M. K. D.	Montréal.	1867	Montréal.	A aubes	108 0 19 8	6 5	108	Ligne Sincennes-McNaughton, Montréal.	Classé à l'Assoc. des assur. canadiens sur les lacs.
	M. T. & Co., No. 1.	do	1871	do	A hélice	84 2 24 5	8 1	148	Comp. de transportation, Montréal.	do
	M. C. Upper.	Dunnville	1874	Stromness	Voilier	127 0 24 0	11 5	300	L. McCallum, Stromness.	do
	M. Harcourt.	do	1865	York	do	87 0 24 0	5 3	70	Thos. Martindale, York, Ont.	do
	M. Immaculata.	Montréal.	1863	Lanoraie, P.Q.	do	82 6 21 0	7 6	104	Jas. Robillard, Lanoraie, P.Q.	do
	M. Davis.	do	1868	Montréal	do	96 5 18 8	5 1	105	John T. Wilson, Montréal.	do
	M. J. B. Anderson.	do	1863	St. Sulpice, P.Q.	do	100 0 22 6	7 4	124	L. Sauvageon, Champlain, P.Q.	do
61,147	M. J. Mills.	do	1866	Sault Ste. Marie.	A hélice	34 0 12 0	5 5	15	A. Cyrette, Fort William.	do
61,159	M. C. Cameron	do	1862	Oswego, E. U.	Voilier	138 0 25 8	12 5	308	Alex. Armstrong, Seafort, N.E.	do
75,537	M. Conway.	do	1877	Lachine, P.Q.	do	91 5 22 4	5 3	86	Etienne St. Denis, Montréal.	do

74,203	M. Lalonde.	do	1875	Côteau Landing.	do	131 0 26 3	9 3	250	J. Lalonde, Côteau Landing, N.E.	do
71,321	Mary Stewart.	Amherst.	1874	Napan, N.E.	do	182 8 36 2	22 0	1071	John T. Smith, Amherst, N.E.	Classée aux Lloyd's américains.
42,223	Mary Jane.	Annapolis.	1861	Olements, N.E.	do	52 2 15 6	6 7	25	T. McGarvey, nav. Granville, N.E.	do
52,049	Martin Burns.	do	1866	Granville, N.E.	do	115 0 28 9	12 8	313	Gilbert Sanderson, Granville, N.E.	do
57,455	Mary E. Lent.	do	1872	Free Port, N.E.	do	86 8 22 2	9 3	96	Wm. Lent, Digby, N.E.	do
38,376	Mary.	Arichat.	1843	Riv. Bourgeois, N.E.	do	43 5 12 9	5 7	24	Basile Bouché, Cap-Breton.	do
33,330	Margaret.	do	1843	D'Escousse, N.E.	do	42 5 13 1	6 7	26	Simon Boudrot, Cap-Breton, N.E.	do
36,389	Mary.	do	1853	Riv. Bourgeois.	do	48 0 12 3	5 9	19	G. H. Bisset, Rivière Bourgeois.	do
38,358	Mary.	do	1867	Pomquet, N.E.	do	49 4 13 5	5 9	22	P. De Carteret, Jersey, G.B.	do
38,945	Matilda.	do	1854	Déroute de Canso, N.E.	do	59 4 17 4	7 8	43	D. N. Shaw, L'Ardoise, N.E.	do
38,377	Mary.	do	1847	Ile du P.-E.	do	44 6 13 5	6 3	20	Pierre Landry, Cap-Breton.	do
38,322	Margaret Ann.	do	1859	Port Royal, N.E.	do	78 4 23 6	11 1	121	Simon LeBlanc, Cap-Breton.	do
38,400	Mary.	do	1860	D'Escousse, N.E.	do	52 2 18 0	7 7	24	Henry Boudrot, Cap-Breton.	do
38,412	Maria.	do	1861	Riv. Bourgeois, N.E.	do	55 0 16 0	7 0	28	Abram Fougere, Cap-Breton.	do
38,420	Mary Jane.	do	1861	Arichat Ouest, N.E.	do	71 8 23 6	9 9	101	Alexandre Boutin, Arichat Ouest.	do
37,692	Mary Jane.	do	1862	do	do	67 7 21 4	10 7	84	Alex'r Forest, Arichat Ouest.	do
38,446	Mary Joseph.	do	1863	Cheticamp, N.E.	do	48 0 16 0	6 5	25	R. Robin, Jersey, G.B.	do
38,437	Mary White.	do	1864	Port Royal, N.E.	do	77 6 23 2	10 3	110	Simon LeBlanc, Arichat, N.E.	do
38,459	Mary Ann.	do	1847	Petit de Gras, N.E.	do	46 0 15 6	6 8	24	William Levesconte, D'Escousse, N.E.	do
38,506	Margaret Jane.	do	1869	Port Richmond, N.E.	do	53 4 18 2	6 7	42	John Foster, Cap Breton.	do
38,513	Mary B.	do	1871	Lac du Bras d'Or, N.E.	do	62 2 18 2	8 4	45	Charles Landry, Cap-Breton.	do
36,455	Mary Stevens.	do	1859	Liverpool, N.E.	do	53 5 15 9	6 4	26	Pierre Poirrier, D'Escousse.	do
38,519	Mary Matilda.	do	1872	Port Richmond, N.E.	do	71 3 23 9	10 4	96	Constant Boudrot, Arichat Ouest, N.E.	do
38,393	Mary Elizabeth.	do	1859	Arichat Ouest, N.E.	do	75 8 23 5	10 2	110	Réné King, Arichat Ouest, N.E.	do
38,522	Mary.	do	1874	Village François, N.E.	do	49 5 16 3	6 4	23	Louis Sampson, Village François, N.E.	do

LISTE des navires inscrits sur les livres d'enregistrement du Canada, etc.—Suite.

Numéro d'ordre.	Nom du navire.	Port d'enregistrement.	Gréement.	Année de sa construction.	Lieu de sa construction.	Voilier ou vapeur.	Dimensions enregistrées.		Tonnage des vapeurs.	Observations.
							Longueur.	Largeur.		
72,047	Mary Moulton.	Arichat.	Goëlette.	1875	Riv. Bourgeois, N.E.	Voilier.	p. 10es 49 0	p. 10es 16 8	6 8	Propriétaire ou agent, s'il y en a plus qu'un et adresse.
72,065	Manchester.	do	Goëlette.	1845	Essex, E.U.	do	59 7	16 7	7 3	26 Célestin Cordeau, Rivière Bourgeois, N.E.
48,355	Maggie.	do	Goëlette.	1865	Guyshoro', N.E.	do	81 0	24 5	9 5	45 C. LeBlanc, Arichat Ouest, N.E.
39,021	Mary Ann.	Halifax.	Goëlette.	1856	Terreneuve	do	52 5	14 7	8 7	119 Emile Mouchet, Arichat Ouest, N.E.
.....	Malanta.	do	Goëlette.	1847	Cornwallis, N.E.	do	62 3	19 7	8 7	43 Jas. Redman, navigat., Baie Ste. Marguerite, N.E.
35,913	Margaret Ann.	do	Goëlette.	1852	Ile du P.-E.	do	51 0	14 3	6 0	67 Zebina Roach, Yeoman, Aylesford, N.E.
35,978	Majestic.	do	Goëlette.	1850	do	do	46 0	13 2	7 4	22 Sam. Foreman, pécheur, Halifax, N.E.
35,916	Mars.	do	Goëlette.	1848	Guyshoro', N.E.	do	65 3	17 2	9 7	34 John Hackett, marchand, Halifax, N.E.
35,728	Mayflower.	do	Goëlette.	1855	Baie Ste. Marguerite, N.E.	do	43 5	14 8	6 8	76 Wm. Pitts, navigateur, Halifax, N.E.
38,990	Magdalen.	do	Goëlette.	1852	Baie Rollé, Ile du P.-E.	do	51 2	17 2	7 0	20 Wm. Stratford, Baie Ste. Marguerite, N.E.
36,979	Mary McKenzie.	do	Goëlette.	1856	Rivière du Sablé, N.E.	do	53 5	15 4	6 5	27 John Church, navigat., Chester, N.E.
35,997	Mary.	do	Goëlette.	1858	Jeddore, N.E.	do	43 2	14 1	6 1	24 J. J. Hart, marchand, Halifax, N.E.
36,000	Mary Elizabeth.	do	Goëlette.	1856	Liscomb, N.E.	do	46 0	15 4	6 7	20 Adam Buser, Musquodoboit, N.E.
36,043	Margaret Bennett.	do	Goëlette.	1856	Tangier, N.E.	do	69 1	19 8	9 3	24 Wm. Hemlow, navigat., Liscomb.
36,131	Mary Jane.	do	Goëlette.	1858	Pointe Piswick, N.E.	do	43 1	14 8	6 6	65 And. Chambers, marchand, Halifax, N.E.

36,159	Mary.	do	Barque.	1856	St. Pierre, N.E.	do	115 7	26 0	14 4	269 Martin P. Black, marchand, Halifax, N.E.
36,202	Margaret.	do	Goëlette.	1858	Chezetcook.	do	34 4	12 5	4 6	11 John Hinds, navigat., Passages Est, N.E.
36,268	Mary Alice.	do	do	1858	Lunenburg.	do	58 6	18 1	7 3	38 Thos. Dicks, navigat., Channel, Terreneuve.
36,277	M. A. the w Mooney.	do	do	1859	Chezetcook, N.E.	do	49 6	15 9	7 0	24 John Smith, navigat., Chezetcook, N.E.
36,281	Mary Alice.	do	do	1860	do	do	42 8	14 9	6 0	17 Benjamin Millett, marchand, Chester, N.E.
36,310	Mary Ann.	do	do	1860	do	do	67 4	19 8	9 0	66 T. Cabalane, épicier, Halifax, N.E.
36,344	Mary Alice.	do	do	1861	Barrington, N.E.	do	69 5	22 3	7 6	58 Orlando Taylor, navigat., Barrington, N.E.
41,540	Magdalane.	do	do	1859	Guyshoro', N.E.	do	55 9	17 0	6 9	32 Benjamin Millett, navigat., Chester, N.E.
42,309	Maria Teresa.	do	do	1862	Havre aux Bourches, N.E.	do	76 0	24 0	10 0	101 Patrick Webb, navigat., Havre aux Bourches.
42,311	Mary Ann.	do	Brigantin.	1862	Economy, N.E.	do	105 1	25 4	11 9	194 John S. De Wolf, marchand, Liverpool, G.B.
40,114	Mary.	do	Goëlette.	1853	Ragged Island, N.E.	do	63 0	17 0	8 5	43 Duncan McLeod, navigat., Grand Bras D'Or.
42,384	May Queen.	do	do	1863	Baie Tor, N.E.	do	52 2	17 9	7 5	42 Jacob Whitman, marchand, Canso.
42,396	Mary Mc.	do	do	1863	Havre Isaac, N.E.	do	52 1	17 2	6 9	31 John Robertson, propriétaire de navires, Pictou.
48,115	Martha.	do	do	1863	Baie des Iles, N.E.	do	41 0	15 0	5 4	20 Smith Opeiland, marchand, Pictou, N.E.
46,124	Mary Ellen.	do	do	1864	Havre aux Bourches, N.E.	do	79 0	24 0	9 0	88 Michael Crispo, Havre aux Bourches, N.E.
74,065	Mary Frances.	Barrington.	do	1852	Essex, E.U.	do	61 0	17 6	7 4	45 E. H. Nickerson, Barrington, N.E.
74,060	Matchless.	do	do	1868	Newbury Port, E.U.	do	69 8	21 2	7 5	62 Job A. Crowell, Barrington, N.E.
56,631	Mary Jones.	Baddeck.	do	1865	Longue Pointe, N.E.	do	48 2	13 5	5 3	24 M. McKenzie, Ste. Anne, N.E.
64,050	Marius Coipel.	Digby.	Brigantin.	1875	Rivière à l'Ours, N.E.	do	114 7	29 2	17 3	358 R. Clark, marchand, Rivière à l'Ours, N.E.
42,091	Martha Rioran.	do	Goëlette.	1868	Graunville, N.E.	do	72 7	20 8	8 8	87 Dan. J. Riordan, charpentier de navires, Granville, N.E.
54,334	Mary.	do	Brigantin.	1866	Pte. Gilbert, N.E.	do	104 7	26 4	11 6	215 St. Clair Jones, marchand, Weymouth, N.E.
42,076	Mary Ann.	do	Goëlette.	1850	do	do	65 0	16 8	8 8	76 Cornelius Crowley, navigateur, Port Gilbert, N.E.
42,086	Mary Ann.	do	do	1862	Ile Longue, N.E.	do	56 3	18 7	7 4	46 H. E. Ogilvie, navigateur, Harborville.

Classés aux Liloyis américains.

do

Liste des navires inscrits sur les livres d'enregistrement du Canada, etc.—Suite.

Numero officiel.	Nom du navire.	Port d'enregistrement.	Gréement.	Année de sa construction.	Lieu de sa construction.	Voilier ou vapeur.	Dimensions.			Tonnage.		Observations.
							Longueur.	Largueur.	Profondeur.	Tonnage brut des vapeurs.	Tonnage entré.	
64,038	Mary Ann.....	Digby.....	Goëlette.....	1873	Parraboro', N.E.	Voilier.....	p. 10es p. 10es p. 10es	91 7	24 9	11 0	143	Urban Doncette, Melegnan, N.E.
74,976	Mary A. Taylor.....	do.....	do.....	Inconnu.....	do.....	63 8	19 5	7 0	52	Maurice D. Peters, navigat., Westport.
37,334	Mary Budd.....	do.....	Brigantin.....	1857	Pte. Gilbert, N.E.	do.....	78 0	21 0	9 4	96	Samuel Oliver, gentillhom., Boston, E.U.
42,078	Mary Eliza.....	do.....	Goëlette.....	1860	do.....	do.....	65 4	16 8	8 8	72	Wm. Warner, navigat., Port Gilbert, N.E.
35,295	Mary Elizabeth.....	do.....	do.....	1843 St. Martin, N.B.	do.....	49 1	14 5	6 3	29	Colin McKay, charg. de nav. Sheburne, N.E.
64,028	Mary K. Campbell.	do.....	Barque.....	1872	Weymouth, N.E.	do.....	140 0	31 5	18 3	578	Colin Campbell, fils, marchand, Weymouth, N.E.
37,068	Maria Elizabeth.	Guysboro'.....	Goëlette.....	1862	Détroit de Canso, N.E.	do.....	60 6	19 9	7 6	44	A. et J. McGuire, Dé-troit de Canso, N.E.
37,061	Margaret.....	do.....	do.....	Inconnu.....	do.....	58 0	15 5	6 8	37	Charles LeBlanc, Ar- chat, N.E.
61,601	Mabel.....	do.....	do.....	1870	Canso, N.E.	do.....	62 5	19 8	7 2	43	A. N. Whitman, Canso, N.E.
37,851	Mary Elizabeth.....	Halifax.....	do.....	1840	Parraboro', N.E.	do.....	59 0	15 8	9 0	60	Elisha Pettes, navigat., Parraboro', N.E.
35,943	Mary.....	do.....	do.....	1844	Havre de Pope, N.E.	do.....	54 1	15 8	8 3	51	James Bond, navigat., Havre de Pope, N.E.
35,672	Margaret.....	do.....	do.....	1848	Havre aux Bou- ches, N.E.	do.....	59 4	17 7	8 7	64	Moses Brough, navig., Havre aux Bouches.
36,843	Mary Ann.....	do.....	do.....	1849	Sheet Harbour, N.E.	do.....	64 0	18 1	9 7	79	Samuel Laney, navig., Sheet Harbour, N.E.
36,287	Margaret.....	do.....	do.....	1841	Yarmouth, N.E.	do.....	45 5	12 0	7 0	30	Issac, Graham, naviga- teur, Horton, N.E.
36,029	Mariner.....	do.....	do.....	1843	Ile au Ploque, N.E.	do.....	50 4	13 8	7 5	33	H. Kenny, pere, navig., Sheet Harp r, N.E.

Classée aux Lloyds américains.

36,136	Mary.....	do.....	Goëlette.....	1845	Sheburne, N.E.	do.....	39 1	10 3	5 0	11	Geo. Scarfe, négociant, Halifax, N.E.
38,560	Mary Ann.....	do.....	do.....	1852	Chezetcook, N.E.	do.....	40 5	13 1	6 4	22	Geo. Harding, naviga- teur, Terreneuve.
35,728	Matchless.....	do.....	do.....	1836	New Dublin, N.E.	do.....	42 3	13 1	6 7	29	Jas. Hubley, navigat., Baie Ste Marguerite.
48,136	Magnet.....	do.....	Brigantin.....	1864	Londondery.....	do.....	115 0	27 9	12 8	289	Alex. Fulton, navigat., Londondery, N.E.
50,772	Mary.....	do.....	Goëlette.....	1858	Chezetcook, N.E.	do.....	40 0	12 4	4 7	13	Patrick Young, navi- gateur, Eastern Pas- sage, N.E.
50,793	Mary.....	do.....	Brigantin.....	1865	Maitland, N.E.	do.....	117 2	28 0	12 6	277	Geo. J. Troop, mar- chand, Halifax, N.E.
53,591	Mary Jane.....	do.....	Goëlette.....	1849	Massachusetts, E.U.	do.....	60 0	16 7	6 4	44	Thos. E. Harding, mar- chand, Halifax, N.E.
54,115	Mary.....	do.....	do.....	St. Pierre.....	do.....	52 0	15 5	6 8	31	William Lawson, mar- chand, Halifax, N.E.
37,399	Mary Ann.....	do.....	do.....	1857	Guysboro', N.E.	do.....	62 5	19 8	8 0	61	Reuben J. Hart, mar- chand, Halifax, N.E.
36,805	Margaret Ann.	do.....	do.....	1860	Georgetown, I.P.E.	do.....	78 3	21 0	10 0	92	Geo. J. Troop, mar- chand, Halifax, N.E.
54,157	Mary.....	do.....	do.....	Inconnu.....	do.....	57 4	17 6	5 2	35	Reuben J. Hart, mar- chand, Halifax, N.E.
54,168	Mary.....	do.....	Barque.....	1851	Waideboro', E.U.	do.....	112 0	24 6	11 7	258	Ben. E. Potter, vollier, Arichat, N.E.
46,287	Mayflower.....	do.....	do.....	1867	Maitland, N.E.	do.....	140 0	32 1	12 8	490	Alfred Fucum, char- pent, Maitland, N.E.
57,701	Mary A. Nelson.....	do.....	Brigantin.....	1863	Liverpool, N.E.	do.....	94 0	24 3	9 3	122	William Lawson, mar- chand, Halifax, N.E.
57,712	Mayflower.....	do.....	Barque.....	1868	Maitland, N.E.	do.....	135 0	29 6	12 6	408	Thos. Graham, mar- chand, Halifax, N.E.
46,499	Mayflower.....	do.....	do.....	1866	Baie Mahone, N.E.	Voilier.....	100 0	19 2	8 3	142	89	Commissaires du che- min de fer de la N.-E., Halifax, N.E.
33,638	Mary.....	do.....	do.....	1852	Newdiquoddy, N.E.	do.....	67 0	20 2	8 0	55	John Pool, Port au Basque, Terreneuve.
61,935	Maria.....	do.....	do.....	1868	Baie Ste. Mar- guerite, N.E.	do.....	69 4	18 8	9 4	71	Thos. C. Shreve, avo- cat, Digby, N.E.
61,939	Margaret.....	do.....	do.....	1870	Chezetcook, N.E.	do.....	42 8	14 1	5 8	17	John Kibbey, navigat., Baie Ste. Marguerite.
37,368	Margaret.....	do.....	do.....	1865	Tracadie, N.E.	do.....	41 5	14 9	6 5	22	James Haurahau, Anse Ferguson, N.E.
35,636	Margaret Ann.	do.....	do.....	1857	Miscoon, N.E.	do.....	63 0	18 6	8 8	61	John Higgins, naviga- teur, Halifax, N.E.
61,988	Mary Jane.....	do.....	do.....	1871	Tracadie, N.E.	do.....	57 0	17 4	7 5	38	Stephen McKean, mar- chand, Grande Riv.
		do.....	do.....	do.....	95 6	27 7	10 8	171	G. J. Wright, marchand, Charlottetown, I.P.E.

Classée à l'Assoc. Américaine des pa- trons de navires.

Liste des navires inscrits sur les livres d'enregistrement du Canada, etc.—Suite.

Numero Officiel.	Nom du navire.	Port d'enregistrement.	Gréement.	Année de sa construction.	Lieu de sa construction.	Voilier ou vapeur.	Dimensions enregistrées.			Tonnage brut des vapeurs.	Tonnage enregistré.	Observations.
							Longueur.	Largeur.	Profondeur.			
64,846	Maitland	Halifax	Barque	1871	Maitland, N.E.	Voilier	p. 10es 161 5	33 3	19 4	712	13	Wm. H. De Wolf, marchand, Liverpool, G.B. américains.
64,864	Mayflower	do	Goëlette	1871	Barrington, N.E.	do	35 9	12 8	5 2	13	13	Moses Crowell, Barrington, N.E.
36,046	Majeatic	do	do	1853	Chester, N.E.	do	52 3	16 7	6 9	33	33	Henry Myers, navigateur, Jeddore, N.E.
64,904	Maggie Elliot	do	Barque	1872	Maitland, N.E.	do	168 7	35 1	19 0	799	799	Thos. Abbott, marchand, Halifax, N.E.
64,906	Mary Alice	do	Goëlette	1872	Necumtan, N.E.	do	56 8	18 2	7 9	46	46	Wm. Smith, navigateur, Necumtan, N.E.
51,793	Mary et Louis	do	do	1866	Port Medway, N.E.	do	71 0	22 0	7 0	60	60	E. Dauphine, navigateur, Halifax, N.E.
33,982	Margaret Ann	do	do	1866	Terreneuve, N.E.	do	59 0	16 5	8 8	44	44	Solomon Mitch, marchand, Halifax, N.E.
69,109	Marcella Butler	do	do	1874	Riv. Bourgeois, N.E.	do	56 4	18 2	7 6	38	38	F. Fougere, navigateur, Riv. Bourgeois, N.E.
59,447	Mary E. McLaughlan	do	do	1874	Parrshoro', N.E.	do	91 8	26 3	10 6	167	167	Chas. Boudroit, navigateur, Archa, N.S.
36,229	Maria	do	do	1869	Ste. Marie, N.E.	do	59 7	19 5	7 6	46	46	Geo. Curry, navigateur, Sheet Harbour, N.E.
69,125	Mayflower	do	do	1875	Harve aux Bouches, N.E.	do	34 9	13 5	5 1	11	11	Michael Orispo, marchand, Harve aux Bouches, N.E.
69,135	Mary Agnes	do	Brigantin	1875	do	do	136 5	32 6	12 9	343	343	do
69,141	Mary Elizabeth	do	Goëlette	1875	do	do	40 0	15 2	5 7	16	16	F. Lavangie, marin, Harbour aux Bouches
64,914	Magenta	do	do	1873	Pomquet, N.E.	do	41 5	14 9	6 4	19	19	W. H. Brookfield, marchand, Halifax, N.E.
73,108	May Queen	do	do	1846	Hingham, E.U.	do	63 5	16 8	7 0	46	46	Ed. McKenzie, épicier, Pictou, N.E.

61,994	Matilda	do	Goëlette	1871	Stewiacke, N.E.	do	49 2	15 0	5 3	22	22	Alex. McDonald, navigateur, Pictou, N.E.
73,120	Maïda	do	Brigantin	1876	Shelburne, N.E.	do	78 6	22 0	10 6	100	100	R. E. Boak, marchand, Halifax, N.E.
59,419	Matilda M	do	Goëlette	1871	Parrshoro', N.E.	do	86 1	25 1	10 2	140	140	Ed. G. Morrison, navigateur, Truro, N.E.
73,118	Marshall S	do	Brigantin	1876	Ste. Marie, N.E.	do	96 5	25 7	11 0	179	179	P. Paik, Foley, marchand, Charlottetown, P.E.
74,109	Mary O'Dell	do	Goëlette	1877	St. Pierre, N.E.	do	33 4	17 3	6 9	31	31	Alex. McQuish, marchand, St. Pierre, N.E.
54,151	Mary Covell	do	Goëlette	1867	Jeddore, N.E.	do	61 5	19 3	6 9	47	47	S. M. D. Gunninger, marchand, Sherbrooke, N.E.
75,818	Magnolia	do	Barque	1856	Mystic, E.U.	do	125 5	27 5	18 9	467	467	W. McFaridge, négociant, Halifax, N.E.
53,796	Marian Smith	Liverpool	Goëlette	1867	Liverpool, N.E.	do	62 0	20 5	7 6	47	47	Wm. King, Terreneuve
54,438	Maud Potter	do	Brigantin	1866	Baie Mace, N.B.	do	96 0	27 0	10 9	177	177	J. Miniac, Port Medway, N.S.
66,741	Maggie	do	Brigantin	1874	Liverpool, N.E.	do	115 0	28 0	12 3	266	266	John D. McLean
75,762	May Queen	do	Goëlette	1877	do	do	41 2	14 3	5 5	17	17	Alex. Foener, Liverpool, N.E.
37,543	Marenda	Lunenburg	do	1828	Newburyport, E.U.	do	57 6	16 8	6 7	48	48	I. Durland, charpantier, Bridgewater, N.E.
36,468	Maude	do	do	1860	Lunenburg, N.E.	do	49 4	17 4	7 3	38	38	Jas. Butler, marchand, Halifax, N.E.
46,468	Mariner	do	do	1866	Port Medway, N.E.	do	66 0	20 8	8 2	56	56	Sam Kisser, navigateur, Rosebay, N.E.
57,250	Mary Alice	do	do	1867	La Have, N.E.	do	57 6	19 4	7 0	36	36	Benj. Westhaver, navigateur, E. Mahone, N.E.
27,256	May Lily	do	do	1866	do	do	47 0	16 8	6 4	24	24	Alfred Nass, navigateur, Lunenburg, N.E.
59,467	Maggie	do	Brigantin	1870	Baie Mahone, N.E.	do	97 2	25 8	10 6	174	174	Edward Strum, file, navigateur, Baie Mahone, N.E.
59,480	Malinda Ann	do	Goëlette	1871	do	do	67 9	20 2	7 7	53	53	Jeffrey Publicover, navigateur, New Dublin, N.E.
59,486	May Fly	do	do	1871	do	do	39 0	13 5	5 0	12	12	Wm. Clevery, navigateur, La Have, N.E.
74,017	Maggie	do	do	1876	La Have, N.E.	do	55 0	20 0	7 5	49	49	Oaleb Corkum, navigateur, La Have, N.E.
74,142	Mary A	do	do	1876	Grande Anse, N.E.	do	60 0	19 0	7 6	45	45	Christian Smith, navigateur, N. Dublin, N.E.
74,363	Maggie Glen	do	Brigantin	1876	Shelburne, N.E.	do	93 0	24 0	11 0	150	150	Jas. Eisenhauer, marchand, Lunenburg, N.E.
75,577	Mary Ann Bell	do	Goëlette	1877	Dublin Ouest, N.E.	do	53 0	17 5	7 0	23	23	James Bell, navigateur, Dublin Ouest, N.E.

Classé aux Lloyds américains.

LISTE des navires inscrits sur les livres d'enregistrement du Canada, etc.—Suite.

Numero officiel.	Nom du navire.	Port d'enregistrement.	Grément.	Année de sa construction.	Lien de sa construction.	Voilier ou vapeur.	Dimensions enregistrées.			Tonnage brut des vapeurs.	Tonnage brut enregistré.	Propriétaire ou agent, s'il y en a plus qu'un, et adresse.	Observations.
							Longueur.	Largeur.	Profondeur.				
72,607	Maggie O'Brien	Maitland	Barque	1875	Maitland, N.E.	Voilier	153 9	34 6	18 2	671	Charles Peinam, Maitland, N.E.	Classée aux Lloyds américains.	
42,419	May Belle	Pugwash	Goëlette	1861	Pugwash, N.E.	do	75 1	21 3	8 7	90	Thomas B. Hall, Pugwash, N.E.	do	
37,873	Mary Jane	Parrashoro, N.E.	do	1851	Parrashoro, N.E.	do	67 1	20 5	8 6	56	Nathan Harvie	do	
1371,380	Martha Jane	do	do	1875	do	do	103 7	28 4	12 2	213	Jas. L. Dunn, St. Jean, N.E.	do	
69,440	Mary Ann	Pictou	do	1875	Antigonish, N.E.	do	45 6	15 9	6 0	22	Ang. McDonald, fer'ler, Antigonish, N.E.	do	
69,446	Maria	do	Pet. barque	1876	New Glasgow	do	123 7	30 3	12 9	323	Jeffry McDoll, march'd, New Glasgow	do	
69,437	Maud	do	Brigantin	1875	Tatamagouche, N.E.	do	96 5	24 6	14 0	239	Jas. A. Watt, navigateur, Halifax, N.E.	do	
37,726	Marco Polo	do	Barque	1855	Rivière John, N.E.	do	106 8	24 6	15 5	302	Jas. Kitchen, march'd, Rivière Jean	do	
55,528	Mary Ellen	do	Goëlette	1867	Hayre au Vin, N.E.	do	41 5	15 7	6 4	22	R. Cooper, navigateur, Hayre au Vin, N.E.	do	
55,563	Maggie	do	do	1871	Tatamagouche, N.E.	do	40 5	15 8	5 3	20	Chas. McLennan, marchand, Riv. John, N.E.	do	
69,420	Margaret Mary	do	do	1873	Rivière John, N.E.	do	58 8	18 6	7 9	45	Chas. L. Rood, hôtelier, Pictou, N.E.	do	
55,542	Maria	do	do	1868	Brulé, N.E.	do	73 5	23 4	6 6	68	John Mockett, marchand, Brulé, N.E.	do	
74,352	Mary Joseph	do	do	1877	Merigomish, N.E.	do	56 1	18 1	7 4	42	John McDonald, charp. de nav., Merigomish, N.E.	do	
38,362	Margaret	Pt. Hawkesbury.	do	1857	Hayre au Navire, N.E.	do	42 3	14 6	5 6	16	Donald McKay, comté de Richmond, N.E.	do	
57,273	Margaret Ann	do	do	1868	Port Hawkesbury, N.E.	do	62 8	19 5	7 1	50	Simeon Giffen, Shelburne, N.E.	do	

46,082	Mary	do	Goëlette	1862	Shelburne, N.E.	do	59 0	18 2	7 2	43	David Grueby, D'Escoisse, N.E.	do
.....	Maria	Sydney	do	1853	Grand Miré, N.E.	do	40 5	12 3	6 2	17	W. M. Harrington, marchand, Halifax, N.E.	do
38,606	Mary	do	do	1859	Gabarus, N.E.	do	68 0	18 8	9 0	59	Jas. Bagnel, navigateur, Gabarus, N.E.	do
38,607	Marion	do	do	1854	Louisburg, N.E.	do	40 0	13 2	5 0	11	John Blackett, marchand, Miré, N.E.	do
38,614	Matilda Hopewell	do	do	1860	Gabarus, N.E.	do	74 6	22 7	9 5	89	John Ormston, navigateur, Gabarus, N.E.	do
38,379	Mary Hart	do	do	Inconnu	do	73 5	21 0	6 8	57	W. Townsend, navigateur, Louisbourg, N.E.	do
38,656	Matilda B.	do	Brigantin	do	do	98 0	25 1	10 5	178	Geo. B. Moffat, constr. de nav., Sydney, N.E.	do
69,163	Marguerite Gabrielle	do	Goëlette	do	do	71 1	21 6	8 2	64	Daniel McAuley, char. de nav., Vaches, N.E.	do
74,037	Mary Margaret	do	do	1875	Petit Bras d'Or	do	48 7	16 2	6 0	20	J. H. Christie, marchand, Petit Bras d'Or	do
52,005	Mary Edith	Sheburne	do	1865	Rivière Jordan, N.E.	do	60 7	18 4	7 5	42	Jas. Thorburn, Rivière Jordan	do
55,907	Magnolia	do	do	1866	Ri. du Sable, N.E.	do	52 0	17 4	7 0	31	Edward Smith, jun., Port La Four, N.E.	do
55,929	Mary Jane	do	do	1867	Riv. Clyde, N.E.	do	76 8	21 6	8 4	80	Thos. Coffin, Barrington, N.E.	do
55,932	Manzanilla	do	do	1867	Ri. du Sable, N.E.	do	46 2	15 9	6 0	20	Martin Chievers, Shelburne, N.E.	do
61,510	Mansinnatto	do	do	1869	Pubnico, N.E.	do	67 0	20 0	7 8	50	James D'Entremont, Pubnico, N.E.	do
61,571	Manatee	do	Brigantin	1874	Port Herbert, N.E.	do	84 0	23 0	9 8	119	Howard Locke, Lockeport, N.E.	do
74,368	Maggie Roach	do	Goëlette	1877	Ri. du Sable, N.E.	do	58 4	20 1	7 0	44	James Rosach, Lockeport, N.E.	do
34,689	Margaret Alice Windsor	do	do	1854	Cornwallis, N.E.	do	53 3	14 7	7 1	39	John H. Marsters, Kempt, N.E.	do
46,385	Marborough	do	Barque	1863	Hantsport, N.E.	do	202 2	39 8	25 0	1383	E. Churchill et Fils, Hantsport, N.E.	do
53,928	Malanta	do	Goëlette	1868	Parrashoro, N.E.	do	76 5	23 2	9 4	106	Henry Potter, Cornwallis, N.E.	do
61,479	Mayflower	do	do	1870	Cornwallis, N.E.	do	90 6	26 0	10 0	148	E. Churchill et Fils, Hantsport, N.E.	do
66,487	Mary Wiggins	do	Barque	1872	Newport, N.E.	do	166 4	35 0	20 6	799	James Mosher, Newport, N.E.	Classée au Bureau Vétérans français.
66,501	Malta	do	Navire	1873	Windsor, N.E.	do	191 0	38 8	24 0	1228	Bennett Smith, Windsor, N.E.	Classée aux Lloyds américains.
6,618	Magenta	do	Brigantin	1873	Horton, N.E.	do	121 6	29 9	13 0	327	J. B. North, Hantsport, N.E.	do
72,156	Maggie Marsters	do	Goëlette	1875	Kempt, N.E.	do	90 5	26 0	10 0	151	W. F. Bager, Halifax, N.E.	do

LISTE des navires inscrits sur les livres d'enregistrement du Canada, etc.—*Suite.*

Numéro officiel.	Nom du navire.	Port d'enregistrement.	Gréement.	Année de sa construction.	Lieu de sa construction.	Voilier ou vapeur.	Dimensions enregistrées.			Tonnage.		Propriétaire ou agent s'il y en a plus qu'un, et adresse.	Observations.
							Longueur.	Largeur.	Profondeur.	Tonnage brut des vapeurs.	Tonnage enregistré.		
72,157	Marion	Windsor	Goëlette	1875	Wilton, N.E.	Voilier	48 2	15 8	6 1	25	Robt. Hunter, Walton, N.E.	
72,158	Martha J. Brady	do	Brigantin	1875	Kempt, N.E.	do	114 0	29 4	12 2	237	Roderick Rose, Kempt, N.E.	Classé aux Lloyd's américains.
72,163	Mary Fraser	do	Navire	1875	Newport, N.E.	do	186 5	37 4	23 3	1174	G. P. Paysant, Windsor, N.E.	Classé au Bureau Veritas français.
38,097	May Flower	Yarmouth	Goëlette	1852	Rivière du Cas-tor, N.E.	Voilier	34 3	9 0	4 9	10	C. Sollovs, Westport, N.E.	
37,931	Mary	do	do	1852	Argyle, N.E.	do	46 7	13 7	7 6	37	C. W. Clements, Yarmouth.	
38,109	Mary	do	do	1860	Anse du Cap, N.E.	do	44 5	13 0	5 6	16	O. Hicks, Westport, N.E.	
38,118	Maryetta	do	do	1860	Tusket, N.E.	do	38 8	12 5	5 5	17	J. Huntington, Yarmouth, N.E.	
38,177	Maitland	do	do	1861	Tusket Wedge, N.E.	do	40 0	13 6	5 7	17	V. Coutreau, Tusket Wedge, N.E.	
38,180	Mary Bee	do	do	1860	Gegogit, N.E.	do	31 8	11 0	5 0	10	J. Porter, Yarmouth, N.E.	
48,094	Mairlette	do	do	1864	Anse du Cap, N.E.	do	85 6	24 2	9 7	124	J. C. Goodwin, Argyle, N.E.	
46,096	Mary E. Banks	do	do	1863	Barrington, N.E.	do	62 4	17 6	8 0	50	A. Goudey, Yarmouth, N.E.	
35,639	Mary Eliza	do	do	1851	Argyle, N.E.	do	64 5	18 8	8 1	58	B. Stanwood, Yarmouth, N.E.	
37,892	Mary Fraser	do	do	1854	Parrboro', N.E.	do	70 7	21 0	9 2	89	J. E. Moody, Yarmouth, N.E.	
51,971	Maggie Rose	do	do	1866	Argyle, N.E.	do	45 5	17 4	6 4	28	J. Nickerson, Argyle, N.E.	
57,108	May Rose	do	do	1867	Pubnico, N.E.	do	50 0	16 2	6 2	25	L. E. Amiro, Pubnico, N.E.	

57,134	Margaret Elizabeth	do	Goëlette	1868	Ruisseau à l'An-guille, N.E.	do	59 0	18 5	7 2	45	A. F. Stoneman, Yarmouth, N.E.	Classée aux Lloyd's américains.
61,807	Mary Lawton	do	Barque	1870	Grosbogue, N.E.	do	159 7	34 4	19 5	743	G. H. Lovitt, Yarmouth, N.E.	
61,814	Maryville	do	Goëlette	1870	Saunierville, N.E.	do	30 0	10 6	4 0	7	J. Somer, Saunierville, N.E.	
61,815	Martha	do	Goëlette	1871	Rivière au Saumon, N.E.	do	34 5	10 6	4 5	6	N. Devoux, Rivière au Saumon, N.E.	
38,191	Mary Durkee	do	Navire	1861	Meteghan, N.E.	do	159 0	35 0	23 0	880	Amasa Durkee, Liverpool, Angleterre.	do
66,661	Maggie Horton	do	Barque	1872	Tusket, N.E.	do	140 0	30 0	17 6	532	J. Horton, Yarmouth, N.E.	Classée au Bureau Veritas français
66,691	Maria Stoneman	do	Barque	1873	Shelburne, N.E.	do	177 0	35 5	21 5	999	A. F. Stoneman, Yarmouth, N.E.	Classée aux Lloyd's américains.
70,994	Magnolia	do	Navire	1874	Plymouth, N.E.	do	177 0	36 1	21 3	998	T. B. Flint, Yarmouth, N.E.	Classée aux Lloyd's américains.
71,010	Mariners' Guide	do	Goëlette	1875	Argyle, N.E.	do	58 5	18 8	6 9	34	J. R. Rogers, Yarmouth, N.E.	do
71,022	Maggie Miller	do	Barque	1875	Rivière du Cas-tor, N.E.	do	188 0	37 0	21 6	1076	Zebina Goudey, Yarmouth, N.E.	do
71,036	Maud	do	Goëlette	1876	Yarmouth, N.E.	do	52 0	16 5	6 2	33	Rufus Nickerson, Argyle, N.E.	do
74,309	Mary J. Baker	do	Barque	1876	Rivière au Saumon, N.E.	do	171 0	35 6	20 8	865	Loran E. Baker, Yarmouth, N.E.	do
74,313	Marion	do	Navire	1876	Digby, N.E.	do	188 7	37 5	22 5	1226	A. C. Robbins, Yarmouth, N.E.	do
74,337	May	do	Goëlette	1877	Ruisseau à l'An-guille, N.E.	do	47 6	16 3	6 7	28	J. Rogers, Yarmouth, N.E.	do
74,339	Maitland	do	Goëlette	1877	Anse Verre, N.E.	do	62 0	19 0	7 2	44	J. Ellis, Yarmouth, N.E.	do
71,360	May Flower	Weymouth	Goëlette	1877	Clare, N.E.	do	52 0	17 0	6 0	27	Augustin Le Blanc, Weymouth, N.E.	do
75,853	Mary E. Good-will	do	Barque	1877	Weymouth, N.E.	do	184 4	36 8	21 1	1110	Frank Goodwin, Weymouth, N.E.	Classée à l'Association Améric. des patrons de navir.
61,428	Mab	Chatham	Goëlette	1870	Shippagan, N.B.	Voilier	36 0	12 2	4 1	13	P. Skelton, Caraquette, N.B.	
38,716	Maggie H.	do	do	1866	Pettit Rocher, N.B.	do	63 5	19 0	8 3	59	F. E. Winslow, Chatham, N.B.	
61,400	Maggie May	do	do	1872	Tracadie, N.B.	do	38 5	13 5	4 9	13	J. McDiarmid, Newcastle, N.B.	
72,083	Maggie	do	do	1857	Chatham, N.B.	do	34 4	11 5	5 1	12	T. H. Fieeger, Chatham, N.B.	
72,084	Maggie F.	do	do	1875	Tracadie, N.B.	do	39 0	13 3	5 7	19	Wm. Ferguson, Tracadie, N.B.	
33,579	Maid of the Mist	do	Vapeur	1864	Québec	A aubes	85 0	22 7	8 0	194	H. E. Ross, Sydney, C.B.	
61,373	Maria	do	Goëlette	1870	Miramichi, N.B.	Voilier	50 0	17 0	7 2	28	Wm. Tait, Chatham, N.B.	

LISTE des navires inscrits sur les livres d'enregistrement du Canada, etc.—Suite.

Numéro officiel.	Nom du navire.	Port d'enregistrement.	Grément.	Année de sa construction.	Lieu de sa construction.	Voilier ou vapeur.	Dimensions enregistrées.			Tonnage		Observations.
							Longueur.	Largueur.	Profondeur.	Tonnage brut des vapeurs.	Tonnage enregistré.	
61,426	Marianne	Chatham ...	Goëlette....	1864	Shippegan, N.B.	Voilier.....	38 5	12 1	4 8	14 J. Miller, Tignish, I.P.E	
61,441	Marie.....	do	do	1873	Shippegan, N.B.	do	35 0	11 2	4 4	11 J. Noel, Shippegan, N.B.	
72,100	Marie	do	do	1876	Shippegan, N.B.	do	33 0	11 2	4 6	11 O. Chasson, Shippegan, N.B.	
861,392	Maria Catharina.....	do	do	1872	Tracadie, N.B.	do	77 5	23 5	8 9	88 G. Jacques, Yarmouth, N.E.	
72,082	Marie Josephine.....	do	do	1864	Ile du P.-E.....	do	34 0	12 3	4 3	13 E. Godin, Madisco, N.B.	
50,947	Margaret Ann.....	do	do	1864	do	do	38 0	13 0	5 1	14 S. Henry, Tignish, I.P.E.	
38,729	Margaret Jane	do	do	1867	Bouctouche, N.B.	do	63 0	17 8	7 5	48 J. Potts, Bouctouche, N.B.	
42,260	Mary.....	do	do	1860	Caraquette, N.B.	do	36 0	13 0	4 4	21 H. Landré, Caraquette, N.B.	
61,442	Marie Oécile.....	do	do	1874	Shippegan, N.B.	do	35 0	12 8	4 5	15 D. Robicheaux, Shippegan, N.B.	
61,439	Mary.....	do	do	1865	Caraquette, N.B.	do	36 0	13 0	4 4	15 G. Noel, Shippegan, N.B.	
72,077	Mary.....	do	do	1870	Shippegan, N.B.	do	35 3	11 7	4 3	12 P. Robicheaux, Shippegan, N.B.	
61,378	Mary Ann	do	do	1871	Richibouctou, N.B.	do	34 5	14 0	5 4	13 S. Graham, Richibouctou, N.B.	
61,413	Mary Ann	do	do	1873	do	do	41 5	12 5	4 8	13 A. Richard, Richibouctou, N.B.	
61,429	Mary Ann.....	do	do	1871	Shippegan, N.B.	do	36 0	11 6	4 1	11 B. Porter, Neguac, N.B.	
71,058	Matilda Buck.....	Dorchester ..	Brigantin ..	1877	Rockland, N.B.	do	106 2	24 0	12 0	270 Robert A. Chapman, Rockland, N.B.	Classé aux Lloyd's américains.
64,570	Mabel	St. Jean.....	Brigantin ..	1871	St. Jean, N.B.	do	128 7	29 7	13 0	464 John Mahoney, St. Jean, N.B.	

66,884	MacLeod.....	do	Barque.....	1873	Portland, N.B.	do	148 8	31 1	17 8	633 Geo. McLeod, St. Jean, N.B.	do
46,378	Madeira	do	Goëlette....	1863	Cornwallis, N.E.	do	88 0	23 5	9 5	115 John Dewar, St. Jean, N.B.	do
59,274	Madora	do	Goëlette....	1869	Newcastle, comté Queens, N.B.	do	78 0	24 7	6 3	75 John H. Bennett, St. Jean, N.B.	do
59,171	Magdala.....	do	Brigantin ..	1868	Shédiac, N.B.	do	100 8	24 0	12 8	215 A. L. Palmer, St. Jean, N.B.	do
59,245	Maggie.....	do	Brick.....	1869	Freeport, comté de Digby, N.E.	do	111 5	28 3	12 7	279 John Armstrong, St. Jean, N.B.	Classé à l'Assoc. Américaine des patrons de navires.
59,197	Maggie Chapman.....	do	Barque.....	1868	Dorchester, N.B.	do	157 6	35 2	20 1	780 Wm. Hickman, Dorchester, N.B.	Classée aux Lloyd's américains.
66,903	Maggie L.....	do	Goëlette....	1873	St. Jean, N.B.	do	76 0	25 5	7 0	92 Stevenson et McGibbon St. Jean, N.B.	do
34,763	Martha	do	Goëlette....	1844	Yarmouth, N.E.	do	58 3	15 8	8 2	55 Leonard Martin, Falmonth, N.E.	do
59,181	Mary A.....	do	Bat. à bois.	1868	Cambridge, N.B.	do	72 9	24 4	6 6	66 Thomas Leonard, Springfield, N.B.	do
72,297	Mary A. Kersten.....	do	Brick.....	1877	Carleton, N.B.	do	131 5	29 0	12 9	344 B. H. Appleby, Carleton, N.B.	do
66,881	Mary A. Myshall.....	do	Barque.....	1873	St. Martin, N.B.	do	153 4	33 4	18 2	693 John McAllister, Portland, N.B.	do
64,495	Mary Ann	do	Goëlette....	1870	Hayre de Chance, N.B.	do	32 0	10 9	4 6	8 A. Cunningham, Piseco, N.B.	do
72,232	Mary B.....	do	Bat. à bois.	1875	Waterborough, N.B.	do	73 0	25 3	6 8	65 J. R. Graaiville, Waterborough, N.B.	do
61,575	Mary C.....	do	Goëlette....	1871	Rockport, N.B.	do	79 6	23 7	8 4	104 Josiah Wood, Sackville, N.B.	do
52,159	Mary E.....	do	Goëlette....	1865	Carleton, N.B.	do	46 6	14 6	5 7	21 T. Buchanan, Carleton N.B.	do
59,215	Mary E. Bliss.....	do	Goëlette....	1869	Carleton, N.B.	do	82 8	24 1	7 3	97 Francis Trafts, St. Jean N.B.	do
66,942	Mary E. Chapman.....	do	Barque.....	1873	Rockland, N.B.	do	153 6	33 6	18 6	696 R. A. Chapman, Rockland, N.B.	do
52,171	Mary Ellen.....	do	Goëlette....	1865	St. George, N.B.	do	90 0	24 4	8 8	113 Robert Ross, St. André, N.B.	do
64,629	Mary Grace.....	do	Goëlette....	1872	Alma, N.B.	do	45 8	15 0	5 7	20 W. H. Church, Cornwallis, N.E.	do
59,183	Mary Lowerson.....	do	Barque.....	1868	Dorchester, N.B.	do	145 4	32 8	18 0	573 Gideon Palmer, Dorchester, N.B.	do
66,963	Mary Pickard.....	do	Goëlette....	1874	Upper Gagetown, N.B.	do	75 7	25 0	7 0	89 W. G. Knox, Ormoco, N.B.	do
72,229	Mary S. Gibson.....	do	Barque.....	1875	St. Martin, N.B.	do	168 2	35 2	20 2	863 A. P. Rolph, St. Jean, N.B.	do
64,574	Mary Stewart.....	do	Barque.....	1871	Riv. Noire, N.B.	do	133 0	29 7	17 1	468 do do	do

LISTE des navires inscrits sur les livres d'enregistrement du Canada, etc.—*Suite.*

Numéro officiel.	Nom du navire.	Port d'enregistrement.	Grément.	Année de sa construction.	Lieu de sa construction.	Voilier ou vapeur.	Dimensions enregistrées.			Tonnage brut.	Tonnage enregistré.	Observations.
							Longueur.	Largueur.	Profondeur.			
64,467	Maggie L. Carville	St. Jean	Barque	1870	Dorchester, N.B.	Voilier	p. 10es 171 0	35 5	20 1	867	Wm. Hickman, Dorchester, N.B.	Classée aux Lloyds américains.
59,287	Maggie M.	do	Barque	1870	Rothesay, comté de King, N.B.	do	123 0	29 0	17 0	430	James Milligan, St. Jean, N.B.	do
59,184	Maggie Quinn.	do	Goëlette	1868	St. Martin, N.B.	do	78 5	24 5	8 3	105	James Morrison, Granville, N.B.	do
59,272, 263	Maggie S.	do	Goëlette	1876	do	do	79 0	26 0	7 5	83	Geo. G. Seely, Carleton, N.B.	do
50,597	Magna Charta	do	Navire	1865	St. Jean, N.B.	do	188 0	38 2	24 0	1266	Z. Ring, St. Jean, N.B.	do
72,265	Maid of Lilan-gollen.	do	Brigantin	1876	Westfield, N.B.	do	106 5	27 3	11 1	236	Barton Gaudy, St. Jean, N.B.	do
64,535	Maiage	do	Brigantin	1871	Millidgeville, N.B.	do	112 4	26 2	12 1	268	G. F. Smith, St. Jean, N.B.	do
66,929	Marathon	do	Navire	1873	St. Jean, N.B.	do	211 2	39 1	23 9	1471	James Nevins, Liverpool, G.B.	do
36,664	Marco Polo	do	Bat. à bois	1854	Grand Lac, N.B.	do	67 4	21 0	5 7	62	Jas. A. Kincaid, Johnston, N.B.	do
35,102	Margaret	do	Bat. à bois	1839	Wickham, N.B.	do	51 6	15 3	5 0	30	James B. Clark, Wickham, N.B.	do
52,183	Margaret Jare	do	Goëlette	Inconnu	do	38 9	12 3	5 4	12	William Horton, Portland, N.B.	do
59,182	Maria	do	Goëlette	1864	Sackville, N.B.	do	45 0	11 5	5 0	13	Andrew Ford, Sackville, N.B.	do
72,224	Maria	do	Vapeur	1874	Birkenhead, G.B.	A hélice	40 9	6 8	3 8	5	A. F. Freeman, Boston, E. U.	do
72,262	Maritime Union	do	Navire	1876	St. Jean, N.B.	Voilier	211 3	39 2	24 3	1501	James Nevins, Liverpool, G.B.	do
64,576	Markland	do	Barque	1871	St. Martin, N.B.	do	176 2	34 7	21 4	920	Z. Ring, St. Jean, N.B.	do

62,147	Martha Ann Palmer	do	Erigantin	1865	Dorchester, N.B.	do	124 2	29 3	12 7	300	A. L. Palmer, St. Jean, N.B.	do
72,201	Mary Thea	do	Goëlette	1874	Wickham, N.B.	do	80 5	27 6	7 3	99	G. F. Baird, St. Jean, N.B.	do
59,415	Mary and Charles	do	do	1843	Sheet Harbour, N.E.	do	60 1	17 9	8 1	55	H. Gallang, Shédiac, N.B.	do
50,541	Mary & Ellen	do	do	1857	Ile de Spencer, N.E.	do	34 0	10 8	4 8	11	D. Goughlin, St. Jean, N.B.	do
59,247	Maryville	do	Bat. à bois	1869	Westfield, N.B.	do	75 2	25 5	6 6	70	Mary J. Crozier, Alma, N.B.	do
72,209	Maryville	do	Vapeur	1873	Douglas, Comté de York, N.B.	A aubes	101 3	16 8	4 6	66	S. H. Gill, Douglas, N.B.	do
66,911	Matilda C.	do	Barque	1873	Dorchester, N.B.	Voilier	156 4	33 2	18 8	684	Gideon Palmer, Dorchester, N.B.	do
59,198	Matilda Hill	do	do	1868	Portland, N.B.	do	142 7	31 4	18 8	589	Thos. Hilyard, St. Jean, N.B.	do
46,112	Matilda J.	do	Bat. à bois	1861	Springfield, N.B.	do	67 6	22 2	5 9	73	R. G. Barton, Waterborough, N.B.	do
66,940	Maud C.	do	Goëlette	1873	Alma, N.B.	do	103 7	28 1	10 1	194	Everitt et Butler, St. Jean, N.B.	do
66,872	Maud Scam-mell	do	Barque	1873	Portland, N.B.	do	146 0	30 8	18 0	593	Chas. E. Scammell, St. Jean, N.B.	do
64,631	Maud & Bessie	do	Goëlette	1872	Baie Oruberland, N.B.	do	71 0	25 0	7 0	75	E. O. Elkin, Portland, N.B.	do
59,155	May	do	do	1868	Parraboro', N.E.	do	52 8	16 7	6 9	35	Chas. Smith, Parraboro', N.E.	do
66,981	May Bell	do	Bat. à bois	1874	Cambridge, N.B.	do	76 0	26 0	6 6	76	Charles B. Colwell, Jemseg, N.B.	do
59,168	Mayflower	do	do	1868	Johnston, N.B.	do	71 4	24 8	6 4	62	Thos. Owens, Johnston, N.B.	do
59,243	May Queen	do	Vapeur	1869	Carleton, N.B.	A aubes	160 0	24 7	7 4	361	Small et Hatheway, St. Jean, N.B.	do
54,381	Mayflower	do	Goëlette	1866	Coverdale, comté d'Albert, N.B.	Voilier	48 3	15 0	6 7	23	Oscar Hanson, Lepreau, N.B.	do
35,314	Matilda	St. André	Sloop	1833	Grand Manan, N.B.	do	38 6	13 4	6 0	28	John Stinson, St. André, N.B.	do
35,345	May Ellen	do	Goëlette	1843	do	do	32 7	9 3	5 2	10	Thos. B. Adams, St. André, N.B.	do
35,372	Martha Ann	do	do	1859	St. Patrick, N.B.	do	47 6	16 2	5 8	23	Eliza J. Brown, Eastport.	do
51,722	Mary Elizabeth	do	do	1850	Trenton, E. U.	do	57 7	16 5	6 5	31	John Burnham, Grand Manan, N.B.	do
51,740	Mary Rideout	do	Barque	1865	St. André, N.B.	do	131 9	29 8	17 8	456	James Marchie, St. Stephen, N.B.	do
59,331	Mary Maria	do	Goëlette	1867	Le Preaux, N.B.	do	50 4	17 0	5 5	26	Wm. Kent, Manan, N.B.	do
59,326	Maud Holmes	do	do	1870	Hayre au Castor, N.B.	do	46 5	15 5	5 6	19	Lewis Holmes, hayre du Castor, N.B.	do

LISTE des navires inscrits sur les livres d'enregistrement du Canada, etc.—Suite.

Numero officiel.	Nom du navire.	Port d'enregistrement.	Grément.	Année de sa construction.	Lien de sa construction.	Voilier ou vapeur.	Dimensions.			Tonnage		Observations.
							Longueur.	Largeur.	Profondeur.	Tonnage brut.	Tonnage net.	
37,848	Mantheo	St. André	Goëlette.....	1855	Cornwallis, N.E.	Voilier.....	p. 10es p. 10es p. 10es	50 1	16 0	6 7	27 Chandler Clapp, Nouvelle-Ecosse.
59,376	Marion King.....	do	Barque.....	1876	St. Stephens, N.B.	do	172 1	36 3	21 7	939 Z. Stephens, N.B.	Classée aux Lloyd's américains.
71,314	Mariner.....	Sackville.....	Barque.....	1875	Port Elgin, N.B.	do	158 0	33 5	18 2	695 Ed. Wood Ogden, M.D., Sackville, N.B.	
29,380	Marie Annie.....	Gaspé.....	Goëlette.....	1875	Ponte des Esquimaux, P.Q.	do	54 2	17 0	6 8	36 E. Landré, ccr., Gaspé, P.Q.	
69,382	Marie du Sacre Cœur.	do	Goëlette.....	1876	do	do	57 6	18 0	8 0	46 O. Turbis, Pte. Gaspé, P.Q.	
42,434	Marguerite.....	do	Goëlette.....	1871	do	do	45 2	15 6	6 8	27 Jean Cormier, Pointe Gaspé, P.Q.	
.....	Matilda.....	Montréal.....	Barge.....	1873	Yamaska, P.Q.	do	104 0	22 0	7 6	139 J. Lamoureux, St. Sébastien, P.Q.	
.....	Mary.....	do	Barge.....	1856	Sorel, P.Q.	do	101 2	18 8	7 9	139 W. Henderson, Montréal.	
.....	Martha.....	do	Barge.....	1856	do	do	102 8	18 8	7 6	137 Edwartsburg Starb Co.	
.....	May.....	do	Barge.....	1855	Montréal.....	do	90 0	17 1	6 2	95 J. B. Auget, Montréal.	
.....	Marie.....	do	Barge.....	1854	Brockville, Ont.	do	91 8	16 7	5 2	78 M. K. Dickinson, Montréal.	
.....	Maria Stella.....	do	Barge.....	1862	Longueuil, P.Q.	do	175 2	25 2	10 8	1029	586 Cie. de Navigation du Richelieu et Ontario.	Classé à l'Assoc. des Assureurs canadiens sur les lacs.
.....	Maud.....	do	Barge.....	1861	St. François, P.Q.	do	94 3	22 9	6 7	90 S. Delorme, Montréal.	
.....	Marie Lavigne.....	do	Barge.....	1857	St. Jules, P.Q.	do	68 1	16 9	3 1	92 Jno. Collin, Marysburg	
.....	89 2	19 7	5 4	113 G. H. Farrer, St. Jean, P.Q.	
.....	72 0	20 5	7 4	98 H. Robertson, Montréal	
.....	96 1	22 3	7 3	25 Jas. Lavalley, St. Aimée, P.Q.	

.....	May.....	do	Barge.....	1863	Montréal.....	do	93 0	19 0	6 8	105 Ligne Sincennes-McNaughton, Montréal	
.....	Mary.....	do	Barge.....	1863	Yamaska, P.Q.	do	101 4	23 0	7 1	127 A. Charland, Yamaska, P.Q.	
.....	Marie Ann.....	do	Barge.....	1862	Pierreville, P.Q.	do	73 7	20 5	4 0	39 L. Gill, Pierville.	
.....	Matilda.....	do	Barge.....	1863	Sorel, P.Q.	do	89 1	22 9	6 6	92 J. G. Tranche-mon-lagne, Montréal.	
.....	Mal.....	do	Barge.....	1865	Montréal.....	do	95 1	18 1	6 6	105 W. G. Perley, Ottawa.	
.....	Maple.....	do	Barge.....	1865	do	do	93 7	18 9	6 1	94 R. Allan, Montréal.	
.....	Matilda.....	do	Vapeur.....	1866	do	A aubes.....	91 3	18 9	6 6	139	74 H. W. Owens, Stonefield, P.Q.	
.....	May.....	do	Barge.....	1867	do	Voilier.....	89 8	18 8	5 2	75 John Fletcher, Rigaud, P.Q.	
.....	Mac.....	do	Vapeur.....	1868	Sorel, P.Q.	A aubes.....	108 1	19 0	6 8	191	111 M. McNaughton, New Edinburg, Ont.	
.....	Maud.....	do	Barge.....	1868	Québec.....	Voilier.....	93 4	18 1	6 9	108 Thos. Birkett, Ottawa.	
.....	Maid of Canada.....	do	Vapeur.....	1866	do	A aubes.....	166 0	25 3	9 5	935	552 Cie. de navigation de Richelieu et Ontario.	
.....	Maple Leaf.....	do	Barge.....	1867	Williamstown.....	Voilier.....	109 2	21 1	6 8	132 A. Lecaux, Williams-town.	
.....	March.....	do	Barge.....	1869	Montréal.....	do	93 5	19 0	6 1	95 Pct. Larkin, Montréal.	
.....	Marie Delia.....	Montréal.....	Barge.....	1864	Yamaska, P.Q.	Voilier.....	89 6	22 1	6 8	99 David Paris, St. Leon, P.Q.	
.....	Maud.....	do	Barge.....	1868	Montréal.....	do	88 8	18 0	4 1	66 W. Henderson, Montréal.	do
299	Maskinongé.....	do	Vapeur.....	1871	Sorel, Qué.....	A aubes.....	64 2	16 1	3 1	51	28 Cie. du Richelieu.....	do
.....	Maud.....	do	Vapeur.....	1871	Montréal.....	do	112 4	21 1	7 4	269	144 Cie. de navigation de la Rivière Ottawa.	do
.....	Martin.....	do	Barge.....	1871	Québec.....	Voilier.....	105 0	22 0	8 0	164 Thos. Workman, Montréal.	do
.....	Maska.....	do	Barge.....	1871	Yamaska, P.Q.	do	96 7	22 1	6 9	119 Edward Burris, Pointe Lévis, P.Q.	do
.....	Marie Joseph.....	do	Barge.....	1873	St. Davi3, P.Q.	do	95 5	23 6	6 6	97 L. Vachon; Besuhaar-nois.	do
.....	Manxman.....	do	Vapeur.....	1873	Sorel, P.Q.	A aubes.....	72 5	16 0	4 6	74	46 Hamilton Frères, Hawkesbury, Ont.	
33,577	Mary Patter-son.	do	Goëlette.....	1859	Sodus.....	Voilier.....	41 4	8 6	4 2	14 Wm. Patterson, Wel-lington.	
33,587	Maggie.....	do	Goëlette.....	1847	Oleceland, E.U.	do	97 3	21 8	8 0	106 Ed. Hammond, Port Dover, Ont.	
46,225	Margaret.....	do	Vapeur.....	1863	Buñalo, E.U.	A hélice.....	67 6	16 0	8 6	64	36 M. McNamara, P.Q.	
46,232	Marie.....	do	Goëlette.....	1864	Batiscan, P.Q.	Voilier.....	82 9	23 0	8 6	108 Wm. Astil, Métis, P.Q.	
46,234	Mail.....	do	Goëlette.....	1860	Sodus.....	do	79 8	19 4	6 7	82 M. Ferris, Brighton, Ont.	
46,260	Mac.....	do	Goëlette.....	1860	Algoma, Ont.	A hélice.....	45 2	14 7	5 7	18	15 William McPherson, Mooretown, Ont.	

LISTE des navires inscrits sur les livres d'enregistrement du Canada, etc.—*Suite.*

Numero officiel.	Nom du navire.	Port d'enregistrement.	Gréement.	Année de sa construction.	Lieu de sa construction.	Voilier ou vapeur.	Dimensions.			Tonnage.		Observations.
							Longueur.	Largueur.	Profondeur.	Tonnage brut des vapeurs.	Tonnage en graine.	
51,681	Mary Ann	Montréal	Vapeur	1856	Hav. de Sacketts	A hélice	50 0	15 2	4 9	41		
61,154	Mary A. McLaughlin.	do	Vapeur	1871	Buffalo, E.U.	do	48 0	10 5	5 0	23		
57,607	Matawan	do	Vapeur	1874	Montréal	do	143 0	26 0	10 4	612		Classe à l'Association des assureurs canadiens sur les lacs.
71,635	Marie D. Alvina	do	Sloop	1873	Lanoraie, P.Q.	Voilier	101 0	22 8	7 0		
71,646	Marie Lea	do	Goëlette	1875	Portneuf, P.Q.	do	63 4	20 0	6 6		
41,314	Mary	Iles de la Madeleine.	do	1857	Iles de la Madeleine.	do	53 0	17 2	7 6		
41,315	Marie Julia	do	do	1857	do	do	42 1	13 7	5 4		
46,110	Marie Louise	do	do	1866	do	do	48 0	14 9	6 3		
73,021	Marie Anne	do	do	1876	do	do	64 0	19 6	7 6		
73,024	Marie Enezie	do	do	1877	do	do	61 7	20 2	7 4		
36,705	Marceline	New Carlisle	do	1864	Maria, P.Q.	do	56 2	18 6	7 7		
38,784	Marie Philomen.	do	do	1868	Grande Anse, N.B.	do	62 4	18 3	8 2		
33,652	Marie Louise	New Carlisle	do	1877	Carleton, P.Q.	do	41 0	13 7	5 6		
38,786	Mary	do	do	1869	New Richmond, P.Q.	do	43 3	15 3	5 8		
46,690	Martine	Québec	do	1851	Gronlines, P.Q.	do	79 5	20 5	7 3		

33,367	Marie Hélène	do	Goëlette	1853	Trois-Rivières, P.Q.	do	89 5	20 5	6 6	139	Jacques Normand, Montréal.
46,174	Marie Félicie	do	do	1847	Portneuf, P.Q.	do	71 8	20 4	7 1	84	Flavien Maite, Deschambault, P.Q.
33,911	Marie Anne	do	do	1855	St. Antoine de Tilly, P.Q.	do	81 5	23 0	8 1	104	Jean Fiast, Cap Santé, P.Q.
33,026	Marie Victoria	do	do	1853	do	do	61 0	19 6	6 0	51	Pierre Hamel, Pointe aux Trembles, P.Q.
33,091	Marie Délina	do	do	1855	Cap St. Ignace, P.Q.	do	37 9	14 0	5 5	18	A. Fortin, L'Islet, P.Q.
33,096	Marie Philomène.	do	do	1855	St. Iréné, P.Q.	do	59 2	19 2	8 5	58	Félix Arceneau, Bonaventure, Gaspé, P.Q.
33,105	Marie Séraphine.	do	do	1843	St. Jean, Port Joli, P.Q.	do	49 2	15 5	6 2	28	Robert Sétter, Québec.
33,128	Margaret	do	Barge	1854	Sorel, P.Q.	do	103 4	23 0	7 0	129	Théodore Hart, Montréal.
33,133	Marie Alva	do	Goëlette	1855	Rimouski, P.Q.	do	51 5	16 2	7 1	37	James McEvoy, I. P. E.
33,219	Mary	do	do	1855	Mataue, P.Q.	do	56 4	17 0	7 3	42	Jean Joncas, Mataue, P.Q.
33,245	Marie Rose	do	do	1855	Malbaie, P.Q.	do	50 0	17 7	7 3	38	A. DeVillers, Cacouna, P.Q.
33,270	Marie Louise	do	do	1856	do	do	61 2	18 9	8 2	56	Wm. Park, Newcastle, N.B.
33,277	Marie Viglante.	do	do	1856	Baie St. Paul, P.Q.	do	61 0	17 0	8 6	57	F. X. Julien, Québec.
41,580	Marie Adèle	do	do	1856	Malbaie, P.Q.	do	38 0	13 0	6 0	18	N. Brassard, Malbaie, P.Q.
41,584	Mary	do	do	1855	Québec	do	60 8	19 6	6 6	44	W. E. Price, Québec.
41,602	Marie Anne	do	do	1839	St. Pierre	do	34 5	12 6	5 2	14	Octave Thériault, Québec.
41,604	Mayflower	do	do	1858	Saguenay, P.Q.	do	67 4	19 4	8 8	69	T. Michaud, Trois Pistoles, P.Q.
41,613	Marie Louise	do	do	1858	Ile au Coudre, P.Q.	do	45 0	14 5	6 1	26	Félix Lavoie, Petite Rivière, P.Q.
41,944	Mary Lady	do	do	1858	St. Iréné, P.Q.	do	64 2	18 0	8 0	54	Leau Lavoie, Rimouski, P.Q.
41,988	Marie Espérance.	do	do	1856	Ile au Coudre, P.Q.	do	40 0	13 8	5 8	17	Joseph Bergeron, Chicontimi, P.Q.
41,992	Marie Louise	do	do	1867	St. Thomas, P.Q.	do	39 2	13 0	6 6	19	James Buchanan, Québec.
41,998	Marie Elvine	do	do	1859	Ste. Luce, P.Q.	do	67 6	17 5	8 6	47	Louis Fournier, St. Thomas, P.Q.
36,623	Marie Louise	do	do	1860	Baie St. Paul, P.Q.	do	53 4	17 3	7 9	41	Z. Ramond, Rivière du Loup, P.Q.
36,627	Marie Joseph	do	do	1860	Ile Verte, P.Q.	do	42 0	14 6	6 0	19	Paul Oôté, fils, Ile Verte, P.Q.
37,100	Marie Louise	do	do	1855	Ile au Coudre, P.Q.	do	48 0	16 5	6 9	28	George Tremblay, Les Eboulements, P.Q.

LISTE des navires inscrits sur les livres d'enregistrement du Canada, etc.—Suite.

Numéro officiel.	Nom du navire.	Port d'enregistrement.	Grément.	Année de construction.	Lien de sa construction.	Voilier ou vapeur.	Dimensions enregistrées.			Tonnage		Observations.
							Longueur.	Largeur.	Profondeur.	Tonnage brut des vapeurs.	Tonnage enregistré.	
42,740	Marie Félicité.	Québec.	Golette.	1861	St. Flavien, P.Q.	Voilier	34 0	10 3	4 8	10	Mme Alex. Lavoie, Ste. Flavie, P.Q.	
42,741	Marie Liberté.	do	do	1861	Malbaie, P.Q.	do	42 4	14 0	5 7	19	Joseph Balavance, Rimouski, P.Q.	
43,454	Marie Yigilante.	do	do	1862	St. Roch, P.Q.	do	45 0	13 3	5 4	19	Jos. Caron, St. Roch, Co. L'Islet, P.Q.	
43,452	Marten.	do	do	1865	Chicoutimi, P.Q.	do	63 6	19 5	9 3	65	John Guay, Chicoutimi, P.Q.	
43,455	Marie des Anges.	do	Barge	1861	Yamaska, P.Q.	do	84 3	22 2	6 0	74	Alfred Charland, Yamaska, P.Q.	
43,459	May Flower.	do	Golette.	1839	Balfast, E.U.	do	45 0	15 5	5 8	19	T. McLaren, Petit Métis, P.Q.	
43,465	Marie Priscille	do	do	1861	Port au Persil, P.Q.	do	43 0	14 5	5 8	19	Louis Lizotte, St. Roch des Aulnès, P.Q.	
43,475	Marie Élisabore	do	do	1862	Deschambault, P.Q.	do	80 0	22 7	9 8	116	Chas. Gariépy, Québec	
43,500	Marie Sophie.	do	do	1860	St. Joachim, P.Q.	do	63 0	18 5	5 9	40	Oliver Mathieu, St. Roch des Aulnès, P.Q.	
46,169	Marie Adèle.	do	do	1862	Deschambault, P.Q.	do	71 7	21 0	7 6	71	Joseph Grosseau, Grondines, P.Q.	
46,207	Mathilda.	do	do	1863	Baie St. Paul, P.Q.	do	51 0	16 5	7 3	32	J. R. Hamilton, New Carlisle, P.Q.	
46,673	Marie Dina	do	do	1863	St. Irénée, P.Q.	do	55 2	17 5	8 0	43	F. X. Julien, Québec.	
48,153	Marie Olive.	do	do	1863	Caraquette, N.B.	do	49 0	15 8	6 4	35	Piacle Cormier, Caraquette, N.B.	
48,167	Marie Adèle	do	do	1862	Québec.	do	47 0	15 3	7 0	29	Ferdinand Tremblay, Malbaie.	
48,177	Marie Yigilante.	do	do	1864	Cep St. Ignace, P.Q.	do	76 5	21 5	8 9	83	Aristide Bélangier, cap St. Ignace P.Q.	

50,701	Marie Josephine.	do	Barge	1863	ChAMPLAIN, P.Q.	do	91 0	22 5	9 0	117	G. Clairmont, Champlain, P.Q.
50,716	Mary Ann	do	Golette	1864	Les Eboulements P.Q.	do	51 0	15 5	7 0	29	Vital Charest, Riv. du Loup, P.Q.
48,170	Mary Jane.	do	do	1863	St. Croix, P.Q.	do	69 0	20 5	7 2	58	Julien Lemay, Ste. Croix, P.Q.
50,736	Marie Eva	do	do	1864	Trois Pistoles, P.Q.	do	66 5	20 3	7 5	58	Firmin Larivée, Trois Pistoles, P.Q.
50,746	Marie Certés.	do	do	1858	Château Richer, P.Q.	do	59 0	16 0	5 4	27	O. Tremblay, St. François, P.Q.
51,504	Mary Jane	do	do	1864	St. Anne la Pêrade, P.Q.	do	73 0	22 0	7 6	70	Z. Deveau, Ste. Anne la Pêrade, P.Q.
51,505	Marie Julie	do	do	1862	Labrador.	do	46 0	14 0	5 9	22	H. Bourque, Labrador, P.Q.
51,572	Marie Delphine.	do	do	1865	St. Thomas, P.Q.	do	61 0	18 0	8 2	49	Richard Hudson, Québec.
51,531	Marie Lea	do	do	1864	Cap Chatte, P.Q.	do	67 5	19 8	8 2	63	P. J. Lamontagne, Ste. Anne des Monts, P.Q.
51,536	Mary	do	do	1865	St. Irénée, P.Q.	do	59 5	18 0	8 7	50	Antoine Joncas, Berthier, N.B.
51,545	Marie Louise.	do	do	1864	Malbaie, P.Q.	do	59 2	19 5	8 2	49	Jean Lapierre, Matane, P.Q.
51,549	Marie Ste. Geneviève.	do	do	1864	Baiecan, P.Q.	do	79 5	22 5	7 3	81	Antoine Léveillé, Baiecan, P.Q.
52,484	Marie Henriette.	do	do	1865	St. Fabien, P.Q.	do	79 0	23 5	7 2	82	Geo. Syvain, Sic, P.Q.
52,496	Mary, Star of the Sea.	do	do	1865	L'Islet, P.Q.	do	71 3	21 0	9 2	80	Walstan Jacques, L'Islet, P.Q.
50,836	Marie Victorie.	do	do	1864	Caraquette, P.Q.	do	53 0	16 5	7 1	35	Joseph Gonnnet, Caraquette, N.B.
53,850	Marie Céline.	do	do	1866	St. Jean Port Joli, P.Q.	do	55 0	16 9	7 4	38	Louis Bois, St. Siméon, P.Q.
53,858	Mathilde Octavie.	do	Barque.	1866	Québec	do	143 5	30 6	13 0	560	Jas. G. Ross, Québec
53,863	Maid of Orleans.	do	Vapeur.	1866	Lévis, P.Q.	A anbes.	99 0	22 0	7 3	120	Henry Finhey, P.Q.
53,868	Marie Laure	do	Golette.	1866	St. Irénée, P.Q.	Voilier	40 2	14 0	5 9	19	J. Mercier, St. Thomas, Montmagny, P.Q.
53,876	Marie Syreune	do	do	1866	Mille Vaches, P.Q.	do	49 3	14 5	7 3	30	Plytime Blais, Kamouraska, P.Q.
53,879	Marinière.	do	do	1866	Grondines, P.Q.	do	76 8	22 0	8 0	80	Charles Arcand, Grondines, P.Q.
35,604	Mathew Man Oslie.	do	do	1858	Richibouctou, N.B.	do	62 0	18 0	8 3	53	S. Payrel, Richibouctou, N.B.
53,882	Mary Jane	do	do	1866	St. Antoine de Tilly, P.Q.	do	72 0	22 0	6 4	64	G. Lizendre, St. Antoine de Tilly, P.Q.
46,700	Marie Philomène.	do	do	1863	St. Fabien, P.Q.	do	40 0	14 0	6 2	21	Fabien Deroy, L'Islet, P.Q.

Classée au Bureau Vétéras français.

LISTE des navires inscrits sur les livres d'enregistrement du Canada, etc.—Suite.

Numéro officiel.	Nom du	Port d'enregistrement.	Grément.	Année de sa construction.	Lieu de sa construction.	Voilier ou vapeur.	Dimensions enregistrées.			Tonnage		Observations.	
							Longueur.	Largeur.	Profondeur.	Tonnage brut des vapeurs.	Tonnage net.		
55,863	Maria Aldelmina.	Québec.....	Goëlette.....	1866	Bic, P.Q.....	Voilier.....	37 6	14 0	5 0	13	Orylle Levesque, Isle Verte, P.Q.	
55,865	Marie Reformiste.	do	do	1866	Isle aux Coudres, P.Q.....	do	52 6	19 5	7 0	37	Chas. Veilleux, Lévis, P.Q.	
28,473	Margaretha Stevenson.	do	Vapeur.....	1860	Dumbarton, Eng A hélice.....	do	110 6	17 9	9 9	114	66	John Barnes, Québec .. Classé à l'Assoc. des assur. canadiens sur les lacs.
55,865	Marie Emma....	do	Goëlette.....	1863	Cap St. Ignace, P.Q.....	Voilier.....	59 7	19 0	5 2	30	A. Simard, Chicoutimi, P.Q.	
55,868	Marie Arzelie..	do	do	1867	L'Islet, P.Q.....	do	80 9	22 8	10 0	111	W.A. Charlebois, Montreal, P.Q.	
55,893	Maria Annette	do	do	1867	Québec.....	do	125 0	26 2	10 1	228	R.C. Smith, Port Hope, Ont.	
55,898	Marie Emma....	do	do	1866	St. Simon, P.Q.....	do	67 3	19 2	8 6	65	L'hon. J.C. Pope, Charlottetown, P.E.I.	
55,899	Marie Louise...	do	do	1864	Anse aux Foins, P.Q.....	do	34 0	13 5	5 8	14	P. N. Lizotte, Québec.	
55,909	Marie Sophie ..	do	do	1867	Baie St. Paul, P.Q.....	do	45 0	15 0	6 1	21	H. Simard, Bay of St. Paul, P.Q.	
55,912	Marie Louise...	do	do	1860	Anse aux Foins, P.Q.....	do	35 0	15 0	5 4	14	M. Jorcas, St. Thomas, P.Q.	
55,938	Mary Star of the Sea.	do	do	1867	Carquette, N.B.....	do	65 5	20 0	7 8	59	E. L. Bouthillier, Carquette, N.B.	
55,946	Marie Flavie...	do	do	1867	Bic, P.Q.....	do	42 0	14 0	5 3	18	J. B. LeFevre dit L'Allemard, Ste. Anne la Pocatière, P.Q.	
55,948	Magdala.....	do	do	1868	Québec, P.Q.....	do	105 0	25 3	9 4	165	Geo. Farewell, Oshawa, Ont.	
55,960	Mary Anne Grant.	do	Barge.....	1868	Batiscan, P.Q.....	do	100 0	22 6	8 2	135	Cie. de transport du St. Laurent et Chicago. Montréal, P.Q.	

59,854	Mary Arthémise.	do	Goëlette.....	1868	Cap St. Ignace, P.Q.....	do	75 0	22 0	10 2	90	Thomas LaRivière, Québec.
59,858	Marie Céline...	do	Goëlette.....	1868	Chateau Richer, P.Q.....	do	59 5	17 4	6 3	39	Louis Bouchard, St. Siméon, P.Q.
59,878	Marie Marceline.	do	Goëlette.....	1864	Les Caps, P.Q.....	do	48 0	17 0	5 2	24	Theophile Gagnon, St. Joachim, P.Q.
59,880	Marie	do	Goëlette ..	1866	Deschambault, P.Q.....	do	59 0	18 5	5 9	40	J. B. Dussault, Port-neuf, P.Q.
59,893	Mary	do	Goëlette.....	1866	Mille Vaches, P.Q.....	do	40 0	12 9	6 0	19	C. Lavoie, Petite Rivière St. François, P.Q.
59,921	Marie Léda....	do	Goëlette.....	1869	L'Islet, P.Q.....	do	63 0	22 0	6 1	53	F. G. Giasson, L'Islet, P.Q.
59,944	Marie Elmire..	do	Goëlette.....	1869	St. Fabien, P.Q.....	do	61 0	18 9	7 0	52	J. Danjou, St. Fabien, P.Q.
59,964	Marie Séraphine.	do	Goëlette.....	1868	St. Irène, P.Q.....	do	59 0	18 5	8 7	56	L'hon. D. E. Price, Québec.
53,852	Mary Jane	do	Goëlette.....	1868	St. Thomas, P.Q.....	do	74 0	23 5	9 6	96	Chas. Joncas, Québec.
42,431	Mary Jane	do	Goëlette.....	1866	Mingan, P.Q.....	do	35 6	13 0	5 9	14	Louis Bernier, Cap St. Ignace, P.Q.
59,983	Mary Dalia....	do	Goëlette.....	1870	Bic, P.Q.....	do	30 8	9 8	4 5	10	Michel Pineau, Bic, P.Q.
59,985	Marie Louise...	do	Goëlette.....	1870	Ste. Anne, P.Q.....	do	32 5	22 5	6 6	33	Eizear Grandbois, Ste. Anne, comté de Charlevoix, P.Q.
59,986	Marie Alma....	do	Goëlette.....	1870	Carquette, N.B.....	do	56 0	18 6	7 4	53	Patrick McGraw, Sheppard, N.B.
59,987	Mary	do	Vapeur.....	1871	Lévis, P.Q.....	A aubes	86 4	18 0	5 5	60	23	Benson Bennett, Québec.
33,300	Marie Emma....	do	Goëlette.....	1857	Rimouski, P.Q. ...	Voilier	59 7	15 8	7 1	43	Louis Fournier, Montmagny, P.Q.
64,946	Manitoba.....	do	Vapeur.....	1871	Québec.....	A aubes	115 4	20 6	7 1	356	198	O. Gillespie, Cornwall, Ont.
61,974	Marie Amelia..	do	Goëlette.....	1871	Beie St. Paul, P.Q.....	Voilier	56 0	17 0	6 9	36	Denis Gauthier, St. Fidèle, P.Q.
64,975	Marie Louise...	do	Goëlette.....	1870	Champlain, P.Q.....	do	84 6	22 3	7 7	91	Evan J. Price, Québec.
64,981	Marie Elconore	do	Goëlette.....	1871	Les Eboulements P.Q.....	do	70 0	19 5	8 7	72	J. B. Mercier, Berthier, P.Q.
64,990	Marie Ste. Croix.	do	Goëlette.....	1871	L'Islet, P.Q.....	do	40 0	12 8	5 4	17	Joseph Fortin, L'Islet, P.Q.
66,010	Marie Constance.	do	Goëlette.....	1872	Anse St. Jean, P.Q.....	do	57 0	17 5	7 4	40	Louis Mailloux, Baie St. Paul.
66,012	Marie Sarah...	do	Goëlette.....	1872	Les Eboulements P.Q.....	do	51 0	16 5	7 0	32	Joseph Bergeron, Les Eboulements, P.Q.
66,015	Marie Eliza....	do	Goëlette.....	1872	Baie St. Paul, P.Q.....	do	59 0	19 0	8 3	56	Adolphe Gagnon, Québec.
66,022	Marie Emelie..	do	Sloop	1846	Grondines, P.Q.....	do	66 0	24 0	7 0	85	Edras Roux, Batiscan, P.Q.

LISTE des navires inscrits sur les livres d'enregistrement du Canada, etc.—Suite.

Numéro Officiel.	Nom du navire.	Port d'enregistrement.	Grément.	Année de sa construction.	Lieu de sa construction.	Voilier ou vapeur.	Dimensions enregistrées.		Tonnage		Observations.
							Longueur.	Largeur.	Tonnage brut des vapeurs.	Tonnage enregistré.	
66,024	Marie Adélaïde	Québec	Goëlette	1872	Pointe aux Trembles, P. Q.	Voilier	P. 10es 51 2	P. 10es 14 9	5 5	28	Joseph Dussault, Les Ecureuils, P. Q.
66,031	Mary, Queen of the Seas	do	Goëlette	1872	Malbaie, P. Q.	do	78 8	22 3	10 2	109	Charles Marcotte, L'Islet, P. Q.
66,034	Marie Anna	do	Goëlette	1872	St. Irénée, P. Q.	do	82 4	22 0	10 0	116	Napoléon Lavoie, L'Islet, P. Q.
66,045	Marie	do	Vapeur	1873	Sorel, P. Q.	A aubes	63 3	15 5	3 5	24	E. Lusier, Sorel, P. Q.
66,053	Marie Athénaïse	do	Goëlette	1870	Rivière du Loup, P. Q.	Voilier	46 6	12 8	5 6	22	Arthémise Fortin, Rivière du Loup, P. Q.
66,061	Marie Alvina	do	Goëlette	1872	Mille-Vaches, P. Q.	do	57 0	18 0	8 0	49	H. Tremblay, Malbaie, P. Q.
66,062	Marie Louise	do	Goëlette	1872	Les Eboulements, P. Q.	do	55 9	17 5	7 4	42	Gideon Gagné, Les Eboulements, P. Q.
66,066	Mary	do	Goëlette	1873	Malbaie, P. Q.	do	59 5	18 0	8 0	54	Regis Le Blanc, Kamouraska, P. Q.
66,067	Mary Lady	do	Goëlette	1870	St. Flavie, P. Q.	do	61 0	18 0	7 8	48	Octave Lavoie, Ste. Flavie, P. Q.
66,076	Marie St. Jean	do	Barge	1872	St. Jean Des-chaillons, P. Q.	do	92 8	23 0	8 3	115	Alexis Barabé, St. Jean, Deschaillons, P. Q.
66,140	Margaret	do	Navire	1866	Nouveau-Brunswick, P. Q.	do	175 7	35 4	22 2	965	De Wolf et Fowell, Québec.
66,087	Marie Immaculée	do	Barge	1873	ChAMPLAIN, P. Q.	do	101 2	23 0	8 6	131	David Hamelin, Champlain, P. Q.
66,097	Marie Aglaé	do	Goëlette	1872	St. Anne des Monts, P. Q.	do	53 0	19 0	7 1	41	D. Forrier, Ste. Anne des Monts, P. Q.
66,098	Mary Ann Marshall	do	Goëlette	1873	Rimouski, P. Q.	do	74 2	22 0	7 0	66	H. L. Butcher, Rimouski, P. Q.
66,099	Marie	do	Barge	1873	Portneuf, P. Q.	do	84 4	25 0	7 3	99	H. Paquin, Portneuf, P. Q.
66,581	Marie	do	Sloop	1871	St. Antoine, P. Q.	do	53 6	12 9	4 3	16	Isale Côté, St. Antoine, de Thily, P. Q.

69,584	Marie Louise	do	Goëlette	1873	Natashquan, P. Q.	do	45 6	15 5	6 3	23	Hilaire Vigneault, Natashquan, P. Q.
69,585	Marie Georgiana	do	do	1873	ChAMPLAIN, P. Q.	do	106 0	24 5	9 2	158	Edouard Sauréan, Champlain, P. Q.
69,586	Marie Louise	do	do	1872	Baie St. Paul, P. Q.	do	48 0	15 5	7 6	31	Ovide Lavoie, La Petite Rivière St. François, P. Q.
69,608	Marie Malvina	do	do	1874	St. Irénée, P. Q.	do	52 0	18 5	7 3	38	A. E. Joncas, Berthier, Québec.
69,615	Maud	do	Vapeur	1874	New Liverpool, P. Q.	A aubes	72 5	15 8	5 7	51	Wm. Ritchie, Trois-Rivières, P. Q.
69,622	Marie Anne	do	Goëlette	1874	Malbaie, P. Q.	Voilier	48 8	17 2	6 8	31	François Tremblay, St. Fidèle, P. Q.
69,627	Marie Stella	do	do	1873	Grondines, P. Q.	do	98 1	23 8	9 5	138	Pierre Côté, Grondines, P. Q.
69,630	Marie Adèle	do	do	1874	do	do	100 8	23 0	9 9	149	Olivier Rivard, Grondines, P. Q.
69,634	Marie Annie	do	do	1874	Batiscan, P. Q.	do	93 2	23 5	9 1	134	Pierre Duval, Batiscan, P. Q.
69,637	Marie Alice	do	do	1873	Baie St. Paul, P. Q.	do	45 7	16 5	5 7	23	Isaac Bolly, Baie St. Paul, P. Q.
69,649	Marie Louise	do	do	1873	St. Jean Port Joli, P. Q.	do	34 0	11 5	5 0	11	Mathias Roberge, Pte. des Esquimaux, P. Q.
69,653	Marie Anne	do	do	1874	Cap Chatte, P. Q.	do	49 8	17 0	6 5	23	Treffle Côté, Cap Chatte, Gaspé, P. Q.
69,654	Marie Emma	do	do	1874	Les Eboulements, P. Q.	do	38 5	12 9	5 8	16	Joseph Bonchard, St. Baie Paul, P. Q.
69,662	Marie Aurélie	do	do	1875	Cap Chatte, P. Q.	do	49 3	17 0	6 7	32	François Gagnon, Cap Chatte, Gaspé, P. Q.
69,673	Mary	do	do	1875	Les Eboulements, P. Q.	do	63 6	16 3	6 9	37	Alban Tremblay, Les Eboulements, P. Q.
72,931	Marie Victoria	do	do	1874	Ile aux Coudres, P. Q.	do	41 4	13 5	6 2	18	Germain Lapointe, Ile aux Coudres, P. Q.
72,932	Marie Eliza	do	do	1874	Malbaie, P. Q.	do	47 0	14 8	6 6	27	Anoine Rivérin, Malbaie, P. Q.
72,934	Marie Étoile de la Mer	do	do	1872	Baie St. Paul, P. Q.	do	56 0	15 0	7 0	32	Elie Roy, Baie St. Paul, P. Q.
72,938	Marie Lumina	do	Barge	do	Inconnu	do	74 5	23 5	8 1	91	Joseph Piquet, Grondines, P. Q.
72,940	Marie Louise	do	Goëlette	1875	St. Fidèle, P. Q.	do	42 5	14 0	5 7	22	Denis Gauthier, St. Fidèle, P. Q.
73,011	Marie Emma	do	do	1875	Baie St. Paul, P. Q.	do	50 4	17 5	6 2	31	Robert Setter, Ile d'Anticosti, P. Q.
73,020	Marie Louise	do	do	1874	Ile aux Coudres, P. Q.	do	34 1	14 0	5 6	13	Bernard Tremblay, Ile aux Coudres, P. Q.
73,033	Marie Victoire	do	do	1875	L'Islet, Qué.	do	63 7	20 5	5 8	43	Gabriel Aubut, L'Islet, P. Q.
53,853	Marie Olevine	do	do	1866	St. Irénée, P. Q.	do	80 0	22 5	10 4	105	James Lord, Montréal.

Classée à l'Association des assureurs canadiens sur les lacs.

LISTE des navires inscrits sur les livres d'enregistrement du Canada, etc.—Suite.

Numéro officiel.	Nom du navire.	Port d'enregistrement.	Grément.	Année de sa construction.	Lieu de sa construction.	Voilier ou vapeur.	Dimensions enregistrées.			Tonnage		Observations.
							Longueur.	Largeur.	Profondeur.	Tonnage brut des vapeurs.	Tonnage entre pistré.	
73,044	Marie St. Anne	Québec	Goëlette	1875	St. Jean Port Joli, P.Q.	Voilier	60 5	17 9	8 0	Classée aux Lloyd's américains.
73,056	Marie Mathilde	do	do	1848	Les Ecoreuils, P.Q.	do	57 1	17 0	6 0	
33,651	Marie	do	do	1875	New Carlisle, P.Q.	do	68 7	21 5	8 6	
73,983	Marie Louise	do	do	1875	ChAMPLAIN, P.Q.	do	77 1	21 4	7 7	
73,984	Marie Lea	do	Barge	1864	Québec	do	65 0	22 1	5 9	
74,252	Marie	do	Goëlette	1876	Ile aux Coudres, P.Q.	do	59 4	18 6	8 6	
74,262	Maduro	do	Barque	1876	Lévis, P.Q.	do	187 5	36 3	20 7	
74,281	Marie Vigilante	do	Goëlette	1863	Ile aux Coudres, P.Q.	do	41 2	14 0	5 6	
74,282	Marie Joseph	do	do	1876	St. Roch des Aulnèts, P.Q.	do	58 3	19 5	6 2	
74,283	Marie Eléonore	do	do	1876	Ile aux Coudres, P.Q.	do	36 0	14 0	5 4	
74,285	Marie Henriette	do	do	1876	St. Fabien, P.Q.	do	79 5	23 5	7 3	
72,289	Marie Philomène	do	do	1877	Les Ecoreuils, P.Q.	do	60 5	19 0	8 1	
75,688	Marie Henriette	do	do	1877	Rivière du Loup, P.Q.	do	42 0	13 4	5 2	
75,683	Marie Clara	do	do	1871	Baie St. Paul, Qué	do	42 5	13 5	6 0	
75,664	Marie Prudence	do	do	1877	do	do	67 0	18 6	8 1	
75,667	Marie Sarah	do	do	1877	St. Jean Port Joli, P.Q.	do	51 8	17 0	6 8	

69,042	Marie Marthe	do	Goëlette	1878	Percé, Qué.	Voilier	64 5	20 0	8 8	Classée à l'Assoc. Améric. des patrons de navires.
76,512	Mabel	Charlottetown.	Barque	1877	Rivière Emmaire, I.P.E.	do	178 5	34 2	18 6	
59,833	Magdalene	do	Goëlette	1871	Baie Egmout, I.P.E.	do	51 0	16 6	6 6	
54,263	Maggie	do	Goëlette	1866	Cap Ouest, I.P.E.	do	43 6	14 4	6 8	
77,646	Maggie A.	do	Brigantin	1877	Baie St. Pierre, I.P.E.	do	103 5	24 6	12 9	
75,472	Maggie A. Koberston	do	Navire	1876	Port Fortune, I.P.E.	do	184 7	35 0	20 0	
75,503	Maggie B.	do	Goëlette	1877	Bouctouche, N.B.	do	42 0	14 2	5 0	
74,155	Maggie McBeath	do	Goëlette	1876	do	do	48 6	15 6	6 2	
74,191	Magie	do	Brigantin	1876	Mount Stewart, I.P.E.	do	104 0	24 5	12 9	
50,948	Margaret	do	Goëlette	1864	Baie des Sept Milles, I.P.E.	do	57 2	18 0	6 0	
55,545	Margaret Jane	do	Goëlette	1869	Riv. John, N.E.	do	66 7	19 0	9 0	
41,654	Vary	do	Goëlette	1869	Merigonish, N.E.	do	57 3	14 4	6 0	
237,370	Vary	do	Goëlette	1855	Antigonish, N.E.	do	53 6	17 8	6 9	
73,069	Mary	do	Goëlette	1875	Baie St. Pierre, I.P.E.	do	64 2	20 0	9 0	
42,905	Mary Ann	do	Goëlette	1862	Georgetown, I.P.E.	do	60 5	17 5	8 2	
48,165	Mary Ann	do	Goëlette	1863	Caraquette, N.B.	do	53 0	16 9	7 2	
66,264	Mary Ellen	do	Goëlette	1871	Riv. au Sauvage, I.P.E.	do	40 0	13 4	4 9	
53,662	Mary Kate	do	Goëlette	1865	Rivière Hillsboro I.P.E.	do	58 0	17 2	7 1	
66,418	Mary Louisa	do	Goëlette	1865	Brunswick, Me., E.U.	do	83 2	24 6	9 3	
59,793	Mary Margaret	do	Goëlette	1870	Georgetown, I.P.E.	do	46 8	15 9	6 3	
71,494	May Queen	do	Goëlette	1875	Malpeque, I.P.E.	do	31 0	12 0	4 6	
61,136	Maude	Victoria, B.C.	Vapeur	1872	San Juan, B.C.	A aubes	115 8	21 2	9 0	213	
.....	Mary Everett	Belleville	Goëlette	1867	Shannonville, Ont.	Voilier	109 1	23 1	7 5	
.....	Mary Foster	do	Goëlette	1869	Belleville, Ont.	do	64 5	17 0	6 0	

LISTE des navires inscrits sur les livres d'enregistrement du Canada, etc.—*Suite.*

Numéro d'ordre.	Nom du navire.	Port d'enregistrement.	Grément.	Année de sa construction.	Lieu de sa construction.	Voilier ou vapeur.	Dimensions enregistrées.			Tonnage.		Observations.
							Longueur.	Largeur.	Profondeur.	Tonnage brut des vapeurs.	Tonnage enregistré.	
71,113	Mary Beck	Collingwood	Vapeur	1876	Pénatoucouchine, Ont.	A hélice	p. 10es p. 10es p. 10es	48 0	10 4	5 2	16	10 Charles Dick, Pénatoucouchine, Ont.
71,112	Maganettawan	do	Vapeur	1877	Byng Inlet, Ont.	do	100 0	20 6	9 4	269	183	Maganettawan Lumber Co., Byng Inlet, Ont.
	Mary Grover	Cramahé	Goëlette	1855	Colborne, Ont.	Voilier	111 3	22 7	9 1	184	John Denien, Toronto, Ont.
240	Manitoba	Chatham	Vapeur	1870	Chatham, Ont.	A hélice	74 0	20 7	5 9	81	69	A. T. Crowe, Dover Est, Ont.
	Mary R. Robertson	do	Vapeur	1872	do	do	126 0	23 7	11 4	378	257	Chas S. Wilson, Picton, Ont.
	Mary Ann	Dunnville	Vapeur	1867	Stromness, Ont.	do	78 0	15 0	8 0	86	57	Geo. Moberly, Collingwood, Ont.
	May Queen	do	Chaland	1864	York, Ont.	Voilier	96 0	26 0	4 0	70	D. McMullen, Cayuga, Ont.
71,146	Mary Anna	Goderich	Vapeur	1877	Buffalo, N.Y.	A hélice	48 0	8 6	4 0	9	5	Robert Agar, Baie au Brochet, Ont.
	Maid of Erin	Kingston	Sloop	1872	Kingston, Ont.	Voilier	76 3	20 5	4 3	51	M. Berrigan, Kingston, Ont.
	Marion S. Buck	do	Goëlette	1863	Ile au Jardin, Ont.	do	127 1	23 5	11 9	298	H. Julian, Port Dalhousie, Ont.
	Mary Ann	do	Goëlette	1856	Ile Amherst, Ont.	do	98 0	18 1	6 7	110	S. Sherbans, Dover, Ont.
	Mary	do	Sloop	1868	Storrington, Ont.	do	66 9	13 4	4 4	30	J. Mine, Pittsburg, E.U.
	Mary Taylor	do	Goëlette	1866	Kingston, Ont.	do	91 7	23 7	8 3	156	G. Sherwood, Brighton, Ont.
	Mary Fox	do	Goëlette	1867	Lac du Chien, Ont.	do	81 4	20 0	7 6	103	L. S. Willoughby, New- ton, Ont.
	Mary Rebecca	do	Sloop	1869	do	do	87 4	18 9	4 5	52	J. LaFinière, Kingston, Ont.

240

	Mary Knapp	do	Sloop	1868	do	do	76 0	15 8	4 2	39	U. F. Gilderleeve, Kingston, Ont.
	Mary Ann	do	Sloop	1865	Lac Opinicon, Ont.	do	76 0	16 5	4 1	35	M. Kelleher, Kingston, Ont.
	Maud	do	Vapeur	1871	Kingston, Ont.	A aubes	114 3	19 3	6 2	293	133	W. Niekle, Kingston, Ont.
	Mary O'Gorman	do	Goëlette	1867	Barrie, Ont.	Voilier	88 5	20 0	7 3	108	J. Yott, Ile Wolfe, Ont.
72,568	MacArthur	do	Vapeur	1877	Portsmouth, Ont.	A hélice	103 0	24 6	8 1	169	77	The Collins Bay Rafting Co., Ont.
71,173	Marquis of Lorne	do	do	1874	Kingston, Ont.	do	54 6	10 1	5 3	20	11	J. Fisher, père, Portmouth, Ont.
72,587	May Flower	do	do	1877	Kemptville, Ont.	do	50 2	9 3	4 0	23	11	T. Adams, Grenville, O.
	Mary Lydia	Kingston	Goëlette	1870	Kingville, Ont.	Voilier	89 8	17 3	6 1	101	R. Canfield, Kingsfield, Ont.
	Madoc	Ottawa	Barge	1868	Ottawa, Ont.	do	90 0	17 7	5 5	86	Percy & Pattie, Ottawa.
74,377	Maggie	St. Catharines	Vapeur	1873	Buffalo, E.U.	A hélice	63 0	16 0	6 2	37	26	E. Armstrong, Port Colborne, Ont.
74,378	Mary	do	Goëlette	1877	Merriton, Ont.	Voilier	84 0	20 3	7 0	87	John Conlan, Thorold, Ont.
	Marco Polo	Toronto	do	1854	Oakville, Ont.	do	101 0	20 3	8 6	154	Philip Shevlin, Belleville, Ont.
	Mary Ellis	do	do	1855	Bronte, Ont.	do	47 0	12 5	4 4	29	Chas. Here, Port Credit, Ont.
	Mary Ann	do	do	1870	Port Credit, Ont.	do	63 0	15 3	5 1	43	B. Doeland, Bronte, Ont.
	Mary E. Ferguson	do	do	1868	do	do	56 0	14 9	4 9	36	Wm. Goldring, Toronto, Ont.
	Margaret Ann	do	do	1870	do	do	40 5	11 5	4 0	16	Joseph Naisli, Port Credit, Ont.
	Mary Frances	do	do	1872	Toronto	do	46 0	10 0	3 7	15	Michael Donnelly, Toronto.
71,246	Marquis	Wallaceburg	Chaland	1872	Mill Point, Ont.	do	148 0	28 9	11 5	424	Wm. Hall, Toronto
	Mary	Windsor	do	1864	Pike Creek, Ont.	do	76 5	20 0	5 5	64	Alex. Ounrie, Chatham, Ont.
	Mary Alice	do	do	1866	Rivière Ruscorn, Ont.	do	50 0	11 0	4 0	20	T. Lucas, Maidstone, Ont.
	Mary Jane	do	do	1869	Rochester	do	62 0	18 0	4 6	51	Chas. Dupries, Rochester, Ont.
71,214	Mary	Sarnia	Vapeur	1874	Port Huron, E.U.	A hélice	64 5	16 2	7 0	66	30	J. Cadaret, Rochester, Ont.
75,435	Manitoba	Ottawa	Barge	1872	Fort Anne, E.U.	Voilier	87 5	14 8	6 8	23	John Mathews, Port Colb, Ont.
71,194	Maud	do	do	1875	Ottawa	do	110 0	22 6	7 5	37	Alex. McIntosh, Ottawa
71,192	Maggie Bell	do	Vapeur	1874	Hull, P.Q.	A aubes	133 0	24 0	7 8	372	246	Barque Union, Bas-Canada.
	Mark Twain	do	do	1871	Ottawa	A hélice	91 9	17 9	6	113	77	Dufresne et McGarity, Ottawa.

do

do

do

do

LISTE DES NAVIRES INSCRITS SUR LES LIVRES D'ENREGISTREMENT DU CANADA, etc.—*Suite.*

Numéro officiel.	Nom du navire.	Port d'enregistrement.	Gréement.	Année de sa construction.	Lien de sa construction.	Voilier ou vapeur.	Dimensions.			Tonnage.		Observations.	
							Longueur.	Largeur.	Profondeur.	Tonnage brut des vapeurs.	Tonnage enregistré.		
73,947	Mattawan	Ottawa	Vapeur	1876	Portsmouth, Ont	A hélice	p. 10es p. 10es p. 10es	50 0	10 4	3 2	22	15 B. J. Mulligan, Mattawan, Ont.	Classée à l'Association des assureurs canad. sur les lacs
	May Wiley	Oakville	Goëlette	1873	Bronte, Ont.	Voilier		71 6	17 2	6 3		61 John Wiley	
24	Maria A. Hall	Port Dover	do	1872	Port Dover, Ont	do		75 0	16 6	7 0		71 Alex. Bigg, Port Byers, Ont.	do
	Maple Leaf	Port Hope	Vapeur	1875	do	A aubes		43 5	10 5	3 5	15	13 David Stewart, Lindsay, Ont.	do
71,162	Mary Ann Leydon	do	Goëlette	1874	Pt. Barwell, Ont.	Voilier		121 0	26 0	9 7		245 J. Leydon, Port Hope, Ont.	do
	Mary Ellen	do	Vapeur	1868	Lindsay, Ont.	A aubes		55 9	13 5	3 9	31	13 Nudler et Saddler, Lindsay, Ont.	do
	Mary	Port Stanley	Goëlette	1868	Ste. Catherine, Ont.	Voilier		113 9	22 8	10 6		252 Samuel Shipard, Port Stanley, Ont.	do
	Maple Leaf	Pictou	do	1867	Pictou, Ont.	do		90 0	21 5	7 7		114 J. Sutherland, Owen Sound, Ont.	do
	Marysburg	do	do	1870	Marysburg, Ont.	do		99 0	22 0	9 0		150 Cornelius Stirling, Belleville, Ont.	do
	Malta	Ste. Catherine	Barque	1865	Ste. Catherine, Ont.	do		137 5	23 5	10 9		320 L. Shickluna, Ste. Catherine, Ont.	do
	Mary Jane	do	Pet. barque	1862	do	do		135 0	23 2	12 1		345 P. Flanagan, Ste. Catherine, Ont.	do
	Mary Merritt	do	do	1865	do	do		139 0	23 9	11 0		347 Jas. Murray, Ste. Catherine, Ont.	do
	Mary Jane	do	Chaland	1866	Port Robinson, Ont.	do		81 0	19 0	6 6		106 John Boyte, Thorold, Ont.	do
	Manitoba	do	Vapeur	1871	do	A aubes		173 0	25 0	11 0	980	Cie. de transport du North-Ouest.	do
	Maggie McRae	do	Barque	1872	Port Dalhousie, Ont.	Voilier		139 0	23 3	11 4		395 J. C. Graham, Ste. Catherine, Ont.	do

	Maggie R. King	do	Vapeur	1872	Port Robinson, Ont.	A hélice		50 0	7 3	7 0	25	21 Wm. Ross, Port Robinson, Ont.	do
	Maggie H. Mitchell	do	Vapeur	1873	do	do		50 0	12 0	6 0	24	19 do	do
	Manzanilla	do	Goëlette	1873	Ste. Catherine, Ont.	Voilier		137 0	23 3	11 8		370 Jas. Murray, Ste. Catherine, Ont.	do
	Mary Battle	do	Barque	1872	do	do		139 6	23 3	11 0		373 John Battle, Ste. Catherine, Ont.	do
	Maggie Conlin	do	Barge	1870	Port Robinson, Ont.	do		113 6	23 7	7 4		196 John Conlin, Thorold, Ont.	do
	McCarthy	Montréal	Barge	1868	Sorel	do		80 7	22 4	9 1		176 Commissaires du havre, Montréal.	do
	McCarthy	do	Barge	1871	do	do		124 9	23 1	10 0		254 Cie. de transport de Montréal.	do
64,919	McDougall	Halifax	Navire	1873	Five Mile River, N.E.	do		197 0	38 2	22 9		1174 John Stairs, marchand, Halifax, N.E.	Classés aux Lloyd's américains.
69,878	Medina	Annapolis	Brigantin	1873	Granville, N.E.	do		118 7	29 8	13 0		342 Jas. E. Shafer, Granville, N.E.	do
38,417	Messenger	Arichat	Goëlette	1861	Cheticamp, N.E.	do		56 8	15 8	6 3		29 John Bourgeois, L'Ardoise, Q.R.	do
35,050	Mechanic	Digby	Goëlette	1862	Wilmot, N.E.	do		38 0	11 7	6 0		23 Timothy Slocumb, marchand, Aylesford, N.E.	do
36,187	Mechanic	Halifax	Goëlette	1847	Cap Nègre, N.E.	do		44 2	12 3	5 3		24 David Smith, navigateur, Barrington, N.E.	do
	Messenger	do	Goëlette	1854	Margaree, N.E.	do		43 5	12 2	5 6		22 Leman Cheeson, pêcheur, Margaree, N.E.	do
35,880	Melantho	do	Goëlette	1855	Ste. Marie, N.E.	do		60 2	17 0	7 5		41 Wm. Fryor, marchand, Halifax, N.E.	do
42,506	Melissa	do	Goëlette	1862	La Have, N.E.	do		41 6	14 3	5 7		22 John Doherty, plongeur, Halifax, N.E.	do
37,428	Medway Belle	do	Goëlette	1854	Grande Anse, N.E.	do		64 0	19 8	7 7		50 John McPhee, navigateur, Sheet Harbour, N.E.	do
54,129	Melvina	do	Goëlette	1866	Ste. Marie, N.E.	do		72 0	22 3	9 4		88 Thomas J. Crockett, négociant, Halifax, N.E.	do
52,051	Medora	do	Brick	1867	Noel, N.E.	do		108 0	26 8	12 3		232 John N. Allen, navigateur, Massachusetts, E.U.	do
35,659	Merlin	Liverpool	Goëlette	1864	Port Medway, N.E.	do		69 9	17 0	7 9		57 Wm. Mosser, Liverpool, N.E.	do
59,472	Merit	Lunenburg	Goëlette	1871	Lunenburg, N.E.	do		63 0	20 0	7 9		57 Benjamin Morash, Lunenburg, N.E.	do
59,474	Merit	do	Goëlette	1871	La Have, N.E.	do		57 0	18 7	7 2		41 Israel Spindler, navigateur, Lunenburg, N.E.	do
53,924	Melita	Parrsboro'	Goëlette	1867	Parrsboro', N.E.	do		68 1	20 6	8 2		70 Nathan Allen, Parrsboro', N.E.	do
71,384	Merton	do	Goëlette	1876	do	do		64 1	20 1	7 7		60 H. W. Roberts, Parrsboro', N.E.	do
69,442	Memlo	Pictou	Barque	1875	Rivière John, N.E.	do		72 6	35 5	20 8		553 Robert Donni, marchand, Pictou, N.E.	do

LISTE des navires inscrits sur les livres d'enregistrement du Canada, etc.—Suite.

Numéro officiel.	Nom du navire	Port d'enregistrement.	Grément.	Année de sa construction.	Lieu de sa construction.	Voilier ou vapeur.	Dimensions enregistrées.			Tonnage		Observations.
							Longueur.	Largeur.	Pfondieur.	Tonnage brut des vapeurs.	Tonnage enregistré.	
37,535	Mediator	Shelburne	Goëlette	1855	La Have, N.E.	Voilier	58 4	18 0	7 5	57	Elisha W. Perry, N.E. Harbour, N.E.
42,106	Merchant	Windsor	Goëlette	1836	Newburyport, E.U.	do	63 3	19 0	6 6	48	Guy Newcomb, Cornwallis, N.E.
75,466	Medford	do	Barque	1877	Cornwallis, N.E.	do	164 0	31 3	18 0	532	D. M. Dickie, Cornwallis, N.E.
257,113	Melbourne	Yarmouth	Barque	1867	Anse Bellevue, N.E.	do	149 5	32 0	19 0	621	W. D. Lovitt, Yarmouth, N.E.
74,319	Merino	do	Goëlette	1877	Pupnico, N.E.	do	60 9	19 9	7 5	46	S. Amiro, Pupnico, N.E.
61,447	Merida	Chatham	Goëlette	1874	Shippagan, N.B.	do	36 6	12 2	4 6	13	A. Aché, Shippagan, N.B.
38,757	Merit	do	Goëlette	1868	Miramichi, N.B.	do	41 5	14 7	5 9	18	D. Lewie, Escuminac, N.B.
50,596	Merrimac	St. Jean	Est. à bois	1864	Grand Lake, N.B.	do	72 0	24 0	6 7	70	J. D. McDonald, St. Jean, N.B.
59,120	Mexican	do	Barque	1867	St. Martin, N.B.	do	139 6	29 2	18 8	520	Henry R. Ranney, St. John, N.B.
69,593	Medora	Québec	Barge	1873	Ste. Emilie, P.Q.	do	98 0	23 5	8 2	124	Edmond Lemay, Ste. Emilie, P.Q.
66,092	Mersey	do	Barge	1873	Québec Sud	do	101 7	20 0	7 6	107	John Bursall, Québec.
41,565	Mernaid	Gaspé	Goëlette	1859	Cap Rosier, Gaspé, P.Q.	do	58 5	17 2	8 7	47	Wm. Hyman, Gaspé, P.Q.
.....	Meinda	Montréal	Barge	1852	Pierreville, Ont.	do	82 7	21 8	4 5	48	A. Dawson, Pierrev', Ont.
33,669	Meteor	do	Goëlette	1856	Wilson, Ont.	do	70 5	18 1	6 8	62	Samuel Pentland, Ste. Catharine, Ont.
48,178	Messenger	Québec	Vapeur	1863	Buffalo, E.U.	A hélice	56 0	12 9	6 4	19	18	George H. Tate, Montréal.
73,042	Metapetasho	do	Goëlette	1873	Malbate, P.Q.	Voilier	36 0	12 5	5 3	12	Telesphore Fournier, St. Thomas, P.Q.
.....	Metect	Montréal	Vapeur	1866	Sorel, P.Q.	A aubes	129 3	24 3	10 6	252	109	Hugh Allan, Montréal.

Classée aux Lloyds américains.

Classée à l'Association Améric. des patrons de navir.

.....	Merimac	do	Barge	1863	St. Ours, P.Q.	Voilier	77 1	20 6	7 2	72	J. Marchessault, St. Ours, P.Q.
51,668	Metamora	do	Vapeur	1864	Cleveland, E.U.	A hélice	115 0	39 3	10 8	289	151	A. C. Thompson, Barrie, Ont.
74,264	Merrimac	Québec	Vapeur	1876	Québec	do	73 5	17 6	10 0	86	26	Mm. S. Batus, Québec.
64,945	Mersey	do	Vapeur	1861	Lévis, P.Q.	do	72 0	15 5	8 2	60	34	Gie. de navigation à vap du St. Laurent.
64,949	Meteor	do	Barge	1871	Ste. Emilie, P.Q.	Voilier	97 2	22 0	7 2	105	Docite Bernard, Lotbinière, P.Q.
.....	Merrimac	Kingston	Sloop	1875	Pointe à l'Achigan, Ont.	do	60 4	14 3	3 4	20	M. Chappis, Storrington, Ont.
41,559	Mc-Mac Indian	Guyshoro'	Goëlette	1859	Havre aux Sauvages, N.E.	do	58 5	18 2	7 4	40	J. Churuch, Havre aux Sauvages.
38,380	Milo	Arichat	Brigantin	1858	Arichat Ouest, N.E.	do	98 6	26 7	11 9	208	Louis Forêt, Arichat Ouest, N.E.
64,019	Midjumoowe-800.	Digby	Goëlette	1872	Freeport, N.E.	do	53 0	18 0	6 1	31	Keen et Viets, constr. de nav. Digby, N.E.
54,333	Mineola	do	Goëlette	1866	Riv. à l'Ours, N.E.	do	83 4	24 1	9 8	127	Alfred Marshall, march'd, R. à l'Ours, N.E.
49,048	Minniehaha	do	Brigantin	1864	Anse au Sable, N.E.	do	92 4	24 2	11 3	177	Nicholas Morehouse, Digby, N.E.
249,485	Mispch	do	Goëlette	1865	Rivière à l'Ours, N.E.	do	56 3	18 0	7 5	44	Joshua Brinton, Wilmot, N.E.
36,037	Minerva	Halifax	do	1835	La Have, N.E.	do	40 5	11 9	7 2	26	Wm. Whitman, navigateur, Rivière au Saumon, N.E.
36,083	Milo	do	do	1857	Londonderry, N.E.	do	93 6	23 6	11 6	155	Francis J. Gortissoz, New-York, E.U.
36,498	Mist	do	do	1860	La Have, N.E.	do	56 0	17 2	7 1	32	Benjamin Wier, marchand, Halifax.
35,631	Milo	do	Brick	1854	Cornwallis, N.E.	do	89 9	23 6	11 0	126	Nelson H. Townsend, navig. Sydney, N.E.
54,078	Minnie Ha-ha	do	Goëlette	1856	Chezetcook, N.E.	do	42 0	13 4	20 2	20	Richard Beazely, marchand, Halifax, N.E.
57,728	Mic-Mac	do	Goëlette	1868	La Have, N.E.	do	47 1	17 4	6 9	29	Thos. Beazely, navigateur, Anse Ferguson, N.E.
61,966	Midas	do	Barque	1870	Maitland, N.E.	do	173 4	35 5	19 8	839	Jerem' Northrup, marchand, Halifax, N.E.
61,999	Minnow	do	Goëlette	1871	Petite Riv., N.E.	do	56 3	19 6	4 4	35	Wm. Arenburg, navig., Lunenburg, N.E.
69,079	Mingan	do	Goëlette	1874	Guyshoro', N.E.	do	59 6	19 1	7 6	50	Jno. Croxan, march'd, Halifax, N.E.
69,148	Minnie	do	Goëlette	1862	La Have, N.E.	do	45 6	14 2	6 1	21	Peter Horan, march'd, Halifax, N.E.
73,104	Minnie Butler	do	Brigantin	1875	Halifax, N.E.	do	85 5	22 2	10 6	119	Jas. Butler, marchand, Halifax, N.E.

Classée à l'Association des assureurs canad sur les faces

do

Classée aux Lloyds américains

do

Liste des navires inscrits sur les livres d'enregistrement du Canada, etc.—Suite.

Numero officiel.	Nom du navire.	Port d'enregistrement.	Gréement.	Année de sa construction.	Lien de sa construction.	Voilier ou vapen.	Dimensions enregistrées.			Tonnage brut des vapeurs.	Tonnage enregistré.	Observations.
							Longueur.	Largeur.	Profondeur.			
61,901	Minnie F.	Liverpool	Goëlette	1870	Liverpool, N.E.	Voilier	47 0	18 0	6 2	25 E. Farrell, Liverpool, N.E.	25 E. Farrell, Liverpool, N.E.	
66,735	Mignonette	do	Goëlette	1873	do	do	93 4	25 4	9 8	135 Jason Gardner, Liverpool, N.E.	135 Jason Gardner, Liverpool, N.E.	
75,576	Minnie A.	Lunenburg	Goëlette	1877	La Have, N.E.	do	59 5	19 8	7 5	41 Jacob Gresser, sén., navig., La Have, N.E.	41 Jacob Gresser, sén., navig., La Have, N.E.	
82,614	Minnie Swift	Maitland	Navire	1876	Maitland, N.E.	do	187 0	37 7	22 6	1150 Charles Cox, Maitland, N.E.	1150 Charles Cox, Maitland, N.E.	Classé aux Lloyd's américains.
74,354	Minnie	Pictou	Barque	1877	Riv. John, N.E.	do	158 8	34 7	10 9	672 Jas. Kitchen, march'd, Rivière Jean, N.E.	672 Jas. Kitchen, march'd, Rivière Jean, N.E.	Classée à l'Assoc. Améric. des patrons de navires.
55,828	Minnie Ha-Ha	Shelburne	Goëlette	1867	Ile aux Guenilles, N.E.	do	48 0	15 8	5 9	20 Michael Himmelman, New Dublin, N.E.	20 Michael Himmelman, New Dublin, N.E.	
61,593	Mina Belle	do	Goëlette	1876	Rivière du Sablé, N.E.	do	80 0	20 0	7 0	42 James Snow, Port La Tour, N.E.	42 James Snow, Port La Tour, N.E.	
53,057	Minosota	Windsor	Goëlette	1865	Cornwallis, N.E.	do	31 4	11 9	4 6	7 Odie Pezanson, Falmonth, N.E.	7 Odie Pezanson, Falmonth, N.E.	
52,085	Mistic Tie	do	Barque	1866	do	do	166 0	27 6	17 4	344 Wm Smith, Cornwallis, N.E.	344 Wm Smith, Cornwallis, N.E.	
48,150	Minnehaha	Yarmouth	Brigantin	1864	Colchester, N.E.	do	108 6	26 6	12 6	244 B. P. Ladd, Yarmouth, N.E.	244 B. P. Ladd, Yarmouth, N.E.	
66,687	Milo	do	Barque	1873	Digby, N.E.	do	162 0	33 2	19 2	684 A. C. Robbins, Yarmouth, N.E.	684 A. C. Robbins, Yarmouth, N.E.	Classée aux Lloyd's américains.
66,695	Milford	do	Goëlette	1866	Argyle, N.E.	do	40 0	12 5	6 0	14 Isaac Foote, Yarmouth, N.E.	14 Isaac Foote, Yarmouth, N.E.	
66,696	Mizpah	do	Barque	1873	Rivière au Saumon, N.E.	do	170 0	35 0	21 2	898 Hugh Cann, Yarmouth, N.E.	898 Hugh Cann, Yarmouth, N.E.	
74,301	Minnehaha	do	Goëlette	1876	Tusket, N.E.	do	37 4	13 2	5 2	12 Jno. Halstead, Tusket, N.E.	12 Jno. Halstead, Tusket, N.E.	
61,430	Millie	Chatham	Goëlette	1874	Shippegan, N.B.	do	36 0	11 6	4 7	12 F. Aché, Shippegan, N.B.	12 F. Aché, Shippegan, N.B.	

66,398	Miramichi	St. Jean	Goëlette	1866	Ile du P. E.	Voilier	57 0	17 6	5 4	31 E. Hutchinson, Douglastown, N.B.	31 E. Hutchinson, Douglastown, N.B.	
52,187	Milly	do	do	1866	Millidgeville, N.B.	do	38 4	12 8	5 2	15 James Cobham, Carleton, N.B.	15 James Cobham, Carleton, N.B.	
64,463	Milo	do	do	1870	Waterboro', N.B.	do	73 0	25 1	7 4	84 Jno. Stewart, St. Jean, N.B.	84 Jno. Stewart, St. Jean, N.B.	
52,175	Mina	do	Brigantin	1865	Long Reach, N.B.	do	112 2	27 4	12 5	250 Samuel Schofield, St. Jean, N.B.	250 Samuel Schofield, St. Jean, N.B.	
66,961	Minister of Marine	do	Navire	1874	Tynemouth, N.B.	do	217 4	40 7	25 0	1682 Troop et fils, St. Jean, N.B.	1682 Troop et fils, St. Jean, N.B.	
64,606	Minnie	do	Goëlette	1872	Hopewell, N.B.	do	72 3	21 1	7 9	73 Moses Lawrence, St. Jean, N.B.	73 Moses Lawrence, St. Jean, N.B.	
72,313	Minnie	do	Bat. à bois	1873	Canning, N.E.	do	50 6	18 3	5 0	28 Geo. W. Jones, Greenwich, N.B.	28 Geo. W. Jones, Greenwich, N.B.	
66,964	Minnie H. Geron	do	Navire	1874	Moncton, N.B.	do	199 9	37 8	23 7	1304 Geo. W. Geron, St. Jean, N.B.	1304 Geo. W. Geron, St. Jean, N.B.	
72,288	Minnie N.	do	Goëlette	1876	Westfield, N.B.	do	69 0	24 0	6 0	57 Wm. H. Shaw, Carleton, N.B.	57 Wm. H. Shaw, Carleton, N.B.	
35,114	Mirandaux	do	Bat. à bois	1848	Grand Lac, N.B.	do	69 3	19 0	6 1	62 Mayes Case, Wickham, N.B.	62 Mayes Case, Wickham, N.B.	
72,227	Mistletoe	do	Barque	1875	Anse de Young, N.E.	do	164 0	34 5	19 7	821 Troop et fils, St. Jean, N.E.	821 Troop et fils, St. Jean, N.E.	
51,736	Minnie	St. André	Goëlette	1865	Lubec, E.U.	do	46 5	12 9	4 9	14 Ezra Mitchell, Campbellville, N.B.	14 Ezra Mitchell, Campbellville, N.B.	Classé aux Lloyd's anglais.
55,809	Midas	Charlottetown	Navire	1870	Summerside, I.P.E.	do	143 3	28 1	14 9	399 James Duncan, Charlottetown, N.B.	399 James Duncan, Charlottetown, N.B.	
66,361	Minnie	do	Brigantin	1873	Georgetown, I.P.E.	do	95 3	24 0	10 8	161 Jas. Bourke, Georgetown, I.P.E.	161 Jas. Bourke, Georgetown, I.P.E.	
74,155	Minnie J. L.	do	Goëlette	1876	Souris, comté de King, I.P.E.	do	71 0	21 0	8 2	76 Jas. Lanigan, Souris, I.P.E.	76 Jas. Lanigan, Souris, I.P.E.	
71,485	Minnie R.	do	do	1875	Bayfield, N.B.	do	44 0	14 1	5 3	20 S. M. Trean, Bayfield, N.B.	20 S. M. Trean, Bayfield, N.B.	
54,210	Minnie R. McKenzie	do	do	1866	New London, Co. de Queen, I.P.E.	do	66 5	20 8	7 0	56 Ron'd Campbell, Summerside, I.P.E.	56 Ron'd Campbell, Summerside, I.P.E.	
74,194	Mistletoe	do	Brigantin	1875	Souris, I.P.E.	do	104 0	24 6	12 9	193 C. P. Knight Souris, I.P.E.	193 C. P. Knight Souris, I.P.E.	
Minnesota	do	Montréal	Barge	1873	Montréal	do	137 8	23 2	9 7	324 Cie. de transport du St. Laurent et Chicago.	324 Cie. de transport du St. Laurent et Chicago.	Classée à l'Assoc. des assureurs canadiens sur les lacs.
Minnie	do	do	Barge	1867	do	do	95 5	18 1	6 0	102 Alexander McIntosh, Ottawa.	102 Alexander McIntosh, Ottawa.	
Minnie ha-ha	do	do	Barge	1868	Rivière du Loup	do	105 5	21 4	7 0	141 Cie. de transport de Montréal et Ottawa.	141 Cie. de transport de Montréal et Ottawa.	
Michigan	do	do	Barge	1870	Montréal	do	103 3	21 0	6 1	137 Henry Sexton, Sorel, P.Q.	137 Henry Sexton, Sorel, P.Q.	
Milwaukee	do	do	Barge	1872	do	do	147 6	24 6	10 2	352 Compagnie de transport de Montréal.	352 Compagnie de transport de Montréal.	
Minnie	do	do	Barge	1872	St. François	do	114 0	23 3	8 4	202 John Torrance, Montréal.	202 John Torrance, Montréal.	

Liste des navires inscrits sur les livres d'enregistrement du Canada, etc.—Suite.

Numero officiel.	Nom du navire.	Port d'enregistrement.	Grément.	Année de sa construction.	Lieu de sa construction.	Voilier ou vapeur.	Dimensions enregistrées.			Tonnage.	Observations.
							Longueur.	Largeur.	Profondeur.		
61,123	Minnie F. Parson.	Montréal	Vapeur	1868	Buffalo, E.U.	A hélice	59 5	15 0	6 5	45	22 Commissaires du havre, Montréal.
61,131	Minnie Battle.	do	Vapeur	1869	do	do	48 0	11 3	5 3	24	14 Sa Majesté la Reine....
61,142	Minnie Walker	do	Vapeur	1871	do	do	51 0	13 5	5 6	21	19 John S. McEwan, Kin-cardine, Ont. Price, Québec.
25,55,882	Milnapenush.	Québec	Goëlette	1853	Saguenay, P.Q.	Voilier	53 4	18 0	8 6	44 L'hon. D. E. Price, Québec.
.....	Milford	Montréal	Vapeur	1873	Montréal	A aubes	101 7	22 0	4 9	183	125 Louis Courmette, Montréal.
64,948	Michigan	Québec	Barge	1871	Québec	Voilier	122 3	24 5	9 2	206 Albert Whitney, Prescott, Ont.
66,023	Mramichi	do	Vapeur	1864	London, G.B.	A aubes	228 7	24 6	18 7	727	491 Cie. des vap. de Québec et des ports du golfe.
.....	Minnie Morton	Amherst'bg	Vapeur	1871	Amherstburg, Ont.	A hélice	55 0	10 0	6 0	28	18 F. B. H. Hackett, Amherstburg, Ont.
.....	Minerva	Chippawa	Vapeur	1869	Thorold, Ont.	do	56 0	13 0	6 0	27	19 John Brown, Thorold, Ont.
.....	Miner	Kingston	Barge	1868	Bedford Mills, Ont.	Voilier	102 0	16 1	5 6	69 J. Chaffey, Bedford Mills, Ont.
.....	Mineral	do	Barge	1868	do	do	102 6	16 1	5 6	70 do do
.....	Mink	Ottawa	Barge	1868	Ottawa	do	91 7	17 8	5 6	87 Cie. de transport Ottawa et Rideau.
.....	Minnie	do	Barge	1873	Brewers Mills, Ont.	do	95 5	20 3	5 8	109 Geo. A. Harris, Ottawa.
.....	Mink	do	Vapeur	1871	Cumberland, Ont.	A aubes	74 0	15 9	6 0	90	46 John Grant, Montréal.
.....	Minnie Mitchel	Sarnia	Goëlette	1864	Sarnia, Ont.	Voilier	48 0	14 0	5 4	27 J. Wigie, Ile de la Pointe Pelee, Ont.

Classé à l'Assoc. des assureurs can. sur les lacs. do

.....	Minnie Rice	Ste. Catharine	Chaland	1865	Altonburg, Ont.	do	90 0	21 5	5 2	100 Wm. Hutchinson, Port Dalhousie, Ont.
.....	Minnie Hall	do	Vapeur	1869	Ste. Catharine	A hélice	68 0	14 0	7 4	63	37 Wm. J. McAuley, Crillia, Ont.
.....	Minnie Blakely	Toronto	Goëlette	1873	Port Credit, Ont	Voilier	92 0	20 5	6 9	111 Thos. W. Goldthorpe, Toronto.
.....	Minnie Wilhams.	Wallace'bg	do	1862	Wallaceburg, Ont.	do	135 0	26 2	12 1	389 Gilbert C. Bastedo, Wellington Square, Ont.
.....	Michigan	Windsor	Vapeur	1873	Walkerville	A aube	265 0	38 4	14 2	1465	922 Cie. de ch. de fer G. W. Hamilton, Ont.
61,150	Minnie	Victoria	Goëlette	1874	Victoria, B.C.	Voilier	66 0	15 4	4 0	32 W. Moore, Victoria, B.C.
43,225	Montrose	Annapolis	do	1861	Wilmot, N.E.	do	48 0	15 0	6 5	23 Jacob Hudson, navigat. Granville, N.E.
39,033	Morning Star	Arichat	do	1838	Petit de Grat, N.E.	do	54 0	16 8	9 4	64 Chas. Boudrot, Cap-Breton, N.E.
38,413	Morning Star	do	do	1861	Rivière Bourgeois, N.E.	do	59 0	15 9	6 6	25 Usebe Boudrot, Cap-Breton, N.E.
41,006	Moss Black	Digby	do	1858	Wilmot, N.E.	do	63 4	20 0	8 8	68 James Roy, navigateur, Wilmot, N.E.
.....	Morning Star	Halifax	do	1853	Hayne de Chance N.E.	do	65 0	18 7	8 8	72 Robt. Boak, marchand, Halifax, N.E.
36,329	Morning Star	do	do	1861	Chezecook, N.E.	do	40 8	14 9	5 7	17 Wm. Yeomans, navig. Chezecook, N.E.
43,346	Morning Light	do	do	1863	do	do	55 1	17 4	7 5	38 David Walker, navigateur, Richmond, N.E.
43,347	Morning Star	do	do	1861	do	do	36 8	13 1	4 7	9 Thos. Brackett, négociant, Halifax, N.E.
46,106	Morning Star	do	do	1844	Lunenburg, N.E.	do	49 8	14 6	5 6	18 David Philips, navigateur, Miram, N.E.
53,571	Morning Light	do	do	1865	Torbay, N.E.	do	53 0	18 2	7 1	40 John Fraser, navigateur, Sydney, C.B.
51,134	Morning Star	do	do	1863	Chezecook, N.E.	do	42 0	15 5	6 4	21 Dennis Maclean, navigateur, Causo, N.E.
61,860	Montrose	do	Brigantin	1872	Marie Joseph, N.E.	do	87 0	22 4	9 5	94 John Taylor, marchand Halifax, N.E.
69,056	Modoc	do	Barque	1873	Londonderry, N.E.	do	157 0	33 3	18 7	646 Thos. E. Kenny, marchand, Halifax, N.E.
74,080	Morning Star	do	Goëlette	1877	Brulé, N.E.	do	70 9	19 1	8 0	67 Isaac H. Mathers, marchand, Halifax, N.E.
75,8 01	Monarch	do	Navire	1877	Londonderry, N.E.	do	198 2	38 5	22 5	1188 Archibald McLeao, marchand, Londonderry, N.E.
61,902	Morning Star	Liverpool	Goëlette	1870	Riv. Sable, N.E.	do	56 0	18 0	6 9	35 D. McGowan, Liverpool, N.E.
53,907	Morning Star	Parrisboro	Brigantin	1866	Saug Cove, N.E.	do	123 3	30 0	17 9	449 Mark Shaw, New York E.U.

Classé aux Lloyds américains. do

Liste des navires inscrits sur les livres d'enregistrement du Canada, etc.—Suite.

Numero officiel.	Nom du navire.	Port d'enregistrement.	Gréement.	Année de construction.	Lieu de sa construction.	Voilier ou vapeur.	Dimensions enregistrées.			Tonnage brut des vapeurs et Tonnage enregistré.	Propriétaire ou agent, s'il y en a plus qu'un et adresse.	Observations.
							Longueur.	Largeur.	Profondeur.			
55,535	Morven	Pictou	Goëlette	1868	Antigonish, N.E.	Voilier	59 4	19 3	7 4	41	Abram Fougere, navig. Rivière Bourgeois.	Classée aux Lloyds américains.
61,452	Montreal	Windsor	Barque	1868	Hantsport, N.E.	do	165 0	34 0	20 6	806	E. Churchill et Fils, Hantsport, N.E.	
42,114	Morning Star	do	Goëlette	1861	Parrsboro' N.E.	do	74 7	21 5	9 0	85	John Calhoun, St. John, N.B.	do
566,536	Modena	do	do	1874	Cornwallis, N.E.	do	92 0	26 3	10 4	174	D. M. Dickie, Cornwallis, N.E.	do
74,322	Morning Star	Yarmouth	do	1877	Méteghan, N.E.	do	50 2	16 7	6 1	25	B. White, Méteghan, N.E.	do
75,856	Montezuma	Weymouth	do	1845	Etats-Unis	do	68 5	19 3	7 6	59	Joseph Michaud, Weymouth, N.E.	do
71,476	Monty R.	Charlottetown	do	1875	Baie St. Pierre, I.P.E.	do	39 0	13 5	5 6	16	H. Winsloe, Rustico I.P.E.	do
54,222	Montrose	do	do	1866	Rivière Kildare, Co. Princeps	do	62 8	19 2	6 7	45	John Hayward, Kildare I.P.E.	do
71,496	Moravian	do	Brick	1875	Mount Stewart, I.P.E.	do	112 5	25 4	13 9	274	F. W. Hindman, Charlottetown, I.P.E.	Classée aux Lloyds anglais.
66,248	Morning Star	do	Goëlette	1871	Rivière Enmore, I.P.E.	do	69 3	21 3	7 8	75	Peake, Frère et Cie, Charlottetown, I.P.E.	do
38,369	Mount Vernon	do	do	do	Etats-Unis	do	57 7	16 5	7 7	42	N. Campbell, Rivé Sud, lot 65, I.P.E.	do
72,088	Molliamo	Chatham	Barque	1875	Chatham, N.B.	do	172 0	34 1	20 6	860	A. Morrison, Chatham.	Classée au Bureau Véritas français.
33,765	Morning Star	do	Goëlette	1853	Miramichi, N.B.	do	38 7	13 2	4 8	14	L. Gallian, Miramichi, N.B.	do
35,548	Morning Star	do	do	1856	Shippegan, N.B.	do	50 0	15 4	7 3	30	J. Alexander, Shippegan, N.B.	do
61,453	Mocking Bird	St. Jean	do	1170	Portland, St. Jean.	do	86 9	25 7	8 2	128	John Callaghan, St. Jean, N.B.	Classée aux Lloyds américains.

54,446	Mohawk	do	Brick	1867	St. Jean, N.B.	do	120 8	29 2	17 7	400	D. J. McLaughlin, fils, St. Jean, N.B.	do
59,203	Mohongo	do	Bat. à bois	1838	Greenwich, N.B.	do	73 0	23 0	6 3	63	Chas. Murphy, Greenwich, N.B.	do
36,679	Moncton	do	Goëlette	1860	Dover, N.E.	do	66 4	20 2	7 4	46	William Irving, Hillsborough, N.B.	do
61,640	Monsita	do	do	1873	Portland, N.B.	do	113 5	28 0	11 9	255	H. T. McOullough, St. Jean, N.B.	do
59,148	Montebello	do	do	1868	Long Beach, N.B.	do	73 1	24 0	6 7	95	William E. Vroom, St. Jean, N.B.	do
66,923	Morning Dew	do	Pet. barque	1873	Carlton, N.B.	do	136 8	27 0	12 7	328	S. H. Stockton, St. Jean, N.B.	do
55,243	Morning Star	do	Bat. à bois	1857	Washademoac, N.B.	do	60 0	20 0	5 6	61	Z. Day, Johnston, N.B.	do
66,920	Moss Glen	do	Goëlette	1873	Grand Bay, N.B.	do	109 6	27 3	8 9	194	Chas E. Scammull, St. Jean, N.B.	do
72,220	Mount Leba-	do	Pet. barque	1875	St. Martin, N.B.	do	134 0	33 0	17 3	530	Robt. Robertson, fils, St. Jean, N.B.	do
59,125	Mount What-	do	Goëlette	1867	Mount Whatley, N.B.	do	47 0	14 7	6 7	28	H. Balmore, Havre Dipper, N.B.	do
do	Montreal	Montreal	Vapeur	1861	Montreal	A anbes	262 0	33 3	9 2	2211	Oie. du Richelieu.	do
do	Montreal Paok-	do	Barge	1865	do	A hélice	108 6	20 0	9 6	188	Thos. Hart, Montréal.	do
do	Montreal	do	Vapeur	1855	do	A anbes	43 8	21 6	7 8	114	Havre des Commis-saires, Montréal.	do
do	Monseau	do	Barge	1866	Pierreville, Ont.	Voilier	95 5	22 5	6 8	115	A. Goyette, Ibertville, P.Q.	do
do	Montarville	do	Vapeur	1871	Montreal	A anbes	151 1	27 0	8 9	268	Oie. de Navigation, Longueuil.	Classée à l'Assoc. des assur. canadiens sur les lacs.
do	Montreal	do	Barge	1873	do	Voilier	143 0	24 1	9 7	337	Oie. de Transport, Montréal.	do
70,281	Mona	do	Barge	1874	Sorel, P.Q.	do	131 1	24 5	9 0	228	John Torrance, Montréal.	do
33,450	Monica	do	Goëlette	1853	Montreal	do	101 8	20 0	7 4	144	D. Torrance, Montréal.	do
33,513	Montebello	do	Barge	1853	Rochester, E.U.	do	76 6	13 3	5 6	64	Charles Wales, Montebello, P.Q.	do
61,166	Modoc	do	Vapeur	1869	Toledo, Ont.	A hélice	49 2	13 5	7 5	26	Geo. Campbell Wind-sor, Ont.	do
73,084	Montarville	Montarville	Sloop	1875	Batiscan, P.Q.	Voilier	78 6	19 2	5 0	45	Joseph C. Lafrenière, Montréal.	do
74,210	Montcalm	Montreal	Sloop	1872	Sorel, P.Q.	do	80 5	20 7	5 0	52	Eusebe Amelin, Sorel, P.Q.	do
74,242	Mouche à Feu	do	Vapeur	1874	Pointe au Trem-ble, P.Q.	A anbes	72 0	21 0	2 6	13	Ulric Archambault, Pt. au Tremble, P.Q.	do
46,412	Monitor	do	Sloop	1863	Clayton, E.U.	Voilier	57 9	15 0	4 1	25	F. McNamara, Elizabethtown, Ont.	do

Liste des navires inscrits sur les livres d'enregistrement du Canada, etc.—Suite.

Numéro Officiel.	Nom du navire.	Port d'enregistrement.	Année de sa construction.	Lieu de sa construction.	Voilier ou vapeur.	Dimensions enregistrées.			Tonnage brut.	Tonnage enregistré.	Propriétaire ou agent, s'il y en a plus qu'un, et adresse.	Observations.
						Longueur.	Largeur.	Profondeur.				
64,697	Muriel	do	1872	St. Jean, N.B.	Voilier	103 0	28 3	9 0	172	115	Jas. Caron, Montréal.	
72,260	Muskota	do	1876	Moss Glen, N.B.	do	200 2	38 3	24 0	1389	44	Jas. McCracken, Bonaventure, P.Q.	
35,426	Mystic Tie	St. André	1859	Newbury, E.U.	do	56 0	16 5	6 7	33	45	Eugène Briand, Québec	
	Muskoka	Toronto	1872	Chatham, Ont.	do	149 0	26 0	11 6	481	757	Peter Baldwin, Québec	
75,513	Muriel	Charlotte-town.	1877	Rivière du Mont-Lin, Lot 6, I.P.E.	do	158 0	32 3	17 9	562	200	N. Bernatchey, St. Thomas, P.Q.	Classée à l'Ass des assureurs canadiens sur les lacs.
38,507	Musk Rat	Arichat	1870	Margaree, N.E.	do	41 8	12 8	6 0	16	112	Gurney et Glidden, Kingston, Ont.	do
42,403	Mystery	Charlotte-town.	1865	Wallace, N.E.	do	51 0	15 6	6 7	33	67	J. Noble, Kingston,	do
36,099	Myrtle	Halifax	1856	Shelburne, N.E.	do	58 8	16 9	7 5	40	333	Cie. de bat. à vap. du haut de l'Ontario.	do
54,142	My Cousin	do	1866	Rivière Moses, N.E.	do	65 4	21 3	8 4	66	45	Samuel Hopkins, Port Colborne, Ont.	
54,149	Myrtle	do	1867	Havre au Vin, N.E.	do	77 2	22 9	9 5	110	47	John Miller, Port Credit, Ont.	
74,012	Mystic	Lunenburg	1876	Lunenburg, N.E.	do	80 0	22 9	8 5	79	13	C. A. Smith, Windsor, Ont.	
55,527	Mystic Tie	Shelburne	1871	Beie Mahone, N.E.	do	60 0	19 7	7 4	41	43	H. Lawson, Owen Sound, Ont.	
75,634	Mystic	St. Catharine.	1877	St. Catharine, Ont.	A hélice	57 3	15 0	5 6	50	1499	William A. Robertson, Liverpool, G.B.	
	Mystery	Windsor	1873	Riv. Belle, Ont.	Voilier	36 6	12 0	4 6	15	51	Wm. Hagerly, Windsor, Ont.	
71,260	Mystery	do	1875	Buffalo, E.U.	A hélice	57 0	15 6	7 9	37	63	Banque de Molson, Montréal.	
	N. M. Maskell	Montréal, P.Q.	1869	St. François, P.Q.	Voilier	93 9	17 7	5 1	97	119	Thomas Birkett, Ottawa.	
74,066	N. M. Maskell	Halifax	1876	Jeddore, N.E.	do	70 5	23 0	9 5	79	200	John Maskell, navigateur, N.E.	Classé aux Lloyds américains.
46,089	N. & E. Gardner	Yarmouth	1864	Tusket, N.E.	do	186 5	35 6	23 0	1465	91	W. G. Cassells, Hamilton, Ont.	do
33,576	N. P. Sprague	Montréal	1869	Buffalo, E.U.	A hélice	97 0	21 5	8 6	799	80	Simon Vaughan, Liverpool, Angleterre.	do
48,468	N. Masher	do	1864	Newport, N.E.	Voilier	168 4	34 7	21 5	60	98	Wm. H. Holmes, Penfield, N.B.	do
35,411	N. Noyes	St. André	1871	Penfield, N.B.	do	57 0	19 0	7 8	88	16	N. Allen, Napanee, Ont.	Classée à l'Ass. des assureurs canadiens sur les lacs.
	N. P. Downey	Napanee	do	1873	Napanee, Ont.	do	84 0	20 4	7 3	59	Michael Fougere, Cap Breton.	
36,351	Nancy	Arichat	do	1851	D'F-conse, N.E.	do	41 9	12 6	5 9	

Numéro Officiel.	Nom du navire.	Port d'enregistrement.	Année de sa construction.	Lieu de sa construction.	Voilier ou vapeur.	Dimensions enregistrées.			Tonnage brut.	Tonnage enregistré.	Propriétaire ou agent, s'il y en a plus qu'un, et adresse.	Observations.
						Longueur.	Largeur.	Profondeur.				
64,697	Muriel	do	1872	Hopewell, N.B.	do	103 0	28 3	9 0	172	115	David D. Robertson, St. Jean, N.B.	Classé aux Lloyds américains.
72,260	Muskota	do	1876	Moss Glen, N.B.	do	200 2	38 3	24 0	1389	44	Rufus F. Outten, St. Jean, N.B.	do
35,426	Mystic Tie	St. André	1859	Newbury, E.U.	do	56 0	16 5	6 7	33	45	H. Stinson, St. André, Keswick, Ont.	Classée à l'Ass. des assureurs canadiens sur les lacs.
	Muskoka	Toronto	1872	Chatham, Ont.	do	149 0	26 0	11 6	481	757	Isaac May, Keswick, Ont.	Classée aux Lloyds américains.
75,513	Muriel	Charlotte-town.	1877	Rivière du Mont-Lin, Lot 6, I.P.E.	do	158 0	32 3	17 9	562	200	John Yeo, Port Hill, I.P.E.	
38,507	Musk Rat	Arichat	1870	Margaree, N.E.	do	41 8	12 8	6 0	16	112	Samuel Lawrence, Margaree, N.E.	
42,403	Mystery	Charlotte-town.	1865	Wallace, N.E.	do	51 0	15 6	6 7	33	67	Benj. Rodgers, Alberton, I.P.E.	
36,099	Myrtle	Halifax	1856	Shelburne, N.E.	do	58 8	16 9	7 5	40	333	Cornelius White, écr., Shelburne, N.E.	
54,142	My Cousin	do	1866	Rivière Moses, N.E.	do	65 4	21 3	8 4	66	45	James A. Moren, marchand, Halifax, N.E.	
54,149	Myrtle	do	1867	Havre au Vin, N.E.	do	77 2	22 9	9 5	110	47	Chas. F. DeWolf, marchand, Halifax, N.E.	
74,012	Mystic	Lunenburg	1876	Lunenburg, N.E.	do	80 0	22 9	8 5	79	13	John Morash, Lunenburg, N.E.	
55,527	Mystic Tie	Shelburne	1871	Beie Mahone, N.E.	do	60 0	19 7	7 4	41	43	David Sholes, Port La Tour, N.E.	
75,634	Mystic	St. Catharine.	1877	St. Catharine, Ont.	A hélice	57 3	15 0	5 6	50	1499	J. N. Bakewell, Ste. Catherine, Ont.	
	Mystery	Windsor	1873	Riv. Belle, Ont.	Voilier	36 6	12 0	4 6	15	51	Wm. Hagerly, Windsor, Ont.	
71,260	Mystery	do	1875	Buffalo, E.U.	A hélice	57 0	15 6	7 9	37	63	Banque de Molson, Montréal.	
	N. M. Maskell	Montréal, P.Q.	1869	St. François, P.Q.	Voilier	93 9	17 7	5 1	97	119	Thomas Birkett, Ottawa.	
74,066	N. M. Maskell	Halifax	1876	Jeddore, N.E.	do	70 5	23 0	9 5	79	200	John Maskell, navigateur, N.E.	Classé aux Lloyds américains.
46,089	N. & E. Gardner	Yarmouth	1864	Tusket, N.E.	do	186 5	35 6	23 0	1465	91	W. G. Cassells, Hamilton, Ont.	do
33,576	N. P. Sprague	Montréal	1869	Buffalo, E.U.	A hélice	97 0	21 5	8 6	799	80	Simon Vaughan, Liverpool, Angleterre.	do
48,468	N. Masher	do	1864	Newport, N.E.	Voilier	168 4	34 7	21 5	60	98	Wm. H. Holmes, Penfield, N.B.	do
35,411	N. Noyes	St. André	1871	Penfield, N.B.	do	57 0	19 0	7 8	88	16	N. Allen, Napanee, Ont.	Classée à l'Ass. des assureurs canadiens sur les lacs.
	N. P. Downey	Napanee	do	1873	Napanee, Ont.	do	84 0	20 4	7 3	59	Michael Fougere, Cap Breton.	
36,351	Nancy	Arichat	do	1851	D'F-conse, N.E.	do	41 9	12 6	5 9	

LISTE des navires inscrits sur les livres d'enregistrement du Canada, etc.—*Suite.*

Numéro officiel.	Nom du navire.	Port d'enregistrement.	Grèment.	Année de sa construction.	Lieu de sa construction.	Voilier ou vapeur.	Dimensions enregistrées.			Tonnage brut.	Observations.
							Longueur.	Largeur.	Profondeur.		
36,888	Native Lass	Arichat	Goëlette	1864	Port Royal, N.E.	Voilier	p. 10es 69 5	10es 22 0	p. 10es 10 6	101	Baptiste Gerroir, Arichat Ouest, N.E.
36,935	Nancy	Halifax	Brick	1847	Cornwallis, N.E.	do	75 4	19 5	11 0	111	John Strachan, marchand, Halifax.
36,727	Napier	do	Goëlette	1851	Blandford, N.E.	do	50 4	15 0	7 0	40	John Crooks, pêcheur, Anse Peggy, N.E.
37-54, 158	Nancy	do	Brigantin	1867	Riv. Cinq Milles, N.E.	do	121 1	28 4	12 5	285	John Trahey, charpentier, Hanis, N.E.
61,969	Nancy Rose	do	Brigantin	1870	Maitland, N.E.	do	94 0	24 9	10 8	160	Thos. M. Braine, marchand, Halifax, N.E.
36,984	Native	do	Goëlette	1860	Grande Anse, N.E.	do	63 8	19 7	7 7	67	Patrick Burke, navigateur, Main-a-Dieu.
53,072	Nazarene	do	Brigantin	1865	Maitland, N.E.	do	95 5	24 2	11 4	151	George J. Troop, marchand, Halifax, N.E.
64,926	Nancy	do	Goëlette	1872	Marie Joseph, N.E.	do	63 0	29 4	7 7	62	John C. Cunningham, navigateur, Barrington, N.E.
73,111	Naiad Queen	do	do	1848	Cohasset, E.U.	do	65 5	17 3	7 2	42	George M. Jean, marchand, Arichat, N.E.
36,436	Nancy	Shelburne	do	1859	Barrington, N.E.	do	70 2	20 3	8 2	64	Sannet Smith, Port Laour, N.E.
37,813	Nautilus	Windsor	do	1848	Cinq Iles, N.E.	do	65 6	17 9	9 2	75	Chas. Phinney, Parraboro, N.E.
48,442	Naiad	do	do	1864	Noel, N.E.	do	66 0	17 9	7 3	56	J. E. O'Brien, Noel, N.E.
37,995	Napoleon	Yarmouth	do	1849	Argyle, N.E.	do	43 7	14 3	6 4	21	J. Stoneman, Yarmouth, N.E.
37,010	Nancy Anna	do	do	1860	Port Latour, N.E.	do	58 0	17 5	6 6	35	A. Serette, Pubnico, N.E.

71,019	Natant	do	Navire	1875	Sapinerville, N.E.	do	179 0	36 6	21 9	1072	J. J. Lovitt, Yarmouth, N.E.	Classé aux Lloyd's américains.
74,330	Nakomis	do	Goëlette	1877	Tusket, N.E.	do	71 7	20 4	8 3	67	J. R. Rogers, Yarmouth, N.E.	Classée à l'Assoc. Améric. des patrons de navires.
76,715	Nabarch	do	Barque	1877	Sapinerville, N.E.	do	174 0	35 8	21 8	994	J. J. Lovitt, Yarmouth, N.E.	
35,086	Nashwaak	St Jean	Bat. à bois	1852	Grand Lac, N.B.	do	70 5	19 3	5 7	60	Alfred L. Peatman, Greenwich, N.B.	
54,335	Native	do	Bat. à bois	1865	do	do	72 6	24 1	6 4	63	E. G. Chase, Sheffield, N.B.	
41,895	Nautilus	do	Bat. à bois	1852	do	do	63 6	19 0	5 8	54	Wm. Martin, St. Jean, V.B.	
35,419	Nautilus	St. André	Goëlette	1862	St. André, N.B.	do	46 0	15 0	6 2	19	Wm. A. Adams, Digby, N.E.	
Napoleon	do	Montréal	Barge	1864	Sorel, P.Q.	do	49 0	13 2	4 1	16	L. Labelle, Sorel, P.Q.	
Napoleon	do	do	Barge	1864	St. François, P.Q.	do	92 7	22 7	6 5	90	L. Houde, Ste. Cécilaine, P.Q.	
Napoleon	do	do	Barge	1866	Bécancour, P.Q.	do	25 5	23 2	6 5	81	E. Vigneault, St. Grégoire, P.Q.	
Napoleon	do	do	Barge	1866	Gentilly, P.Q.	do	90 8	23 1	5 9	83	O. Clave, Ichemre, St. Jean, P.Q.	
71,216	Napoleon	do	Barge	1875	Sorel, P.Q.	do	86 9	22 7	6 1	79	Narcisse Paul, Sorel, P.Q.	
22-18, 182	Nancy	Québec	Goëlette	1851	Granby, P.Q.	do	41 5	18 8	7 1	33	Achille McJean, Malbaie, P.Q.	
33,311	Nancy	do	Goëlette	1855	Malbaie, P.Q.	do	48 0	17 0	7 4	34	Denis Gauthier, St. Fidèle, P.Q.	
43,480	Napoleon III.	do	Barge	1869	Ste. Anne de la Pêrade, P.Q.	do	72 8	22 8	6 6	66	Néré Baril, Ste. Anne de la Pêrade, P.Q.	
51,518	Napoleon	do	Barge	1858	Batiscan, P.Q.	do	92 0	22 0	5 5	71	Fabien Jaugie, Champlain, P.Q.	
53,860	Nationale	do	Vapeur	1866	Lévis, P.Q.	A aubes	102 0	22 0	6 8	122	Romeo H. Stephens, Montréal.	
59,846	Napier	do	Navire	1868	Québec	Voilier	184 0	37 0	23 6	1177	James G. Ross, Québec	Classé aux Lloyd's américains.
66,013	National	do	Goëlette	1872	Cap St. Ignace, P.Q.	do	60 6	19 4	6 0	42	David Dury, Trois Pissotles, P.Q.	
69,683	Nautilus	do	Chaland	1856	Frankford, Maine, E.U.	do	181 0	36 5	23 3	1142	Henry Dinning, Québec.	
72,947	Napoleon	do	Barge	1870	Gentilly, P.Q.	do	95 8	23 5	7 0	108	Ovide Baril, Gentilly, P.Q.	
74,286	Narcosa	do	Barque	1877	Québec	do	122 7	28 7	15 6	283	James G. Ross, Québec	
33,283	Napoleon III.	Ottawa	Vapeur	1856	Glasgow, G.B.	A hélice	173 0	30 0	16 6	494	212 Ministre de la Marine, Canada.	
72,999	Nametes	Toronto	Chaland	1876	Bronte, Ont.	Voilier	51 4	15 2	3 4	23	Robert Joyce, Bronte, Ont.	
61,307	Nanaimo Pekt.	Victoria, C.B.	Goëlette	Inconnu	do	40 0	13 6	4 1	23	Mathew Hollow, Victoria, C.B.	

LISTE des navires inscrits sur les livres d'enregistrement du Canada, etc.—Suite.

Numero officiel.	Nom du navire.	Port d'enregistrement.	Grément.	Année de sa construction.	Lieu de sa construction.	Voilier ou vapeur.	Dimensions enregistrées.			Tonnage		Observations.
							Longueur.	Largeur.	Profondeur.	Tonnage brut des vapeurs.	Tonnage entre-piste.	
	Nevada City...	Dunnville...	Berge	1866	Welland, Ont.	Voilier	p. 10es p. 10es	113 0	23 0	6 0	130 J. S. Johnson, Dunnville, Ont	
71,149	Nemesis	Goderich	Goëlette	1868	Goderich, Ont.	do	73 7	19 6	7 0	...	82 H. Horton, Goderich, Ont.	
	New Dominion	Kingston	Sloop	1867	Lac au Chien, O.	do	76 6	18 3	4 6	...	52 J. Black, Pittsburg, E.U	
	Newborn'	do	Berge	1862	Bedford Mills, Ont.	do	110 5	20 5	8 6	...	230 Cie. de transport de Montréal.	
85	Newbroom	do	Sloop	1863	Ile Wolfe, Ont.	do	63 2	11 4	3 8	...	22 J. Helenbolk, Ameliasburg, Ont.	
72,688	New York	do	Vapeur	1861	Ogdensburg, E.U	A aubes	96 0	17 0	6 5	129	81 R. G. German, Haldimand, Ont.	
71,174	Nellie Hunter	do	Goëlette	1874	Lac du Ohien, Ont.	Voilier	101 0	26 0	9 7	...	172 C. Harris, Storrington, Ont.	Classée à l'Assoc. Améric. des patrons de navires.
71,668	Nellie Teresa	Napanee	do	1874	Mill Point, Ont.	do	90 0	21 2	7 9	...	98 H. B. Rathbun et fils, Mill Point, O Canada.	do
65,037	Newfield	Ottawa	do	1871	Sunderland, G.B	A hélice	206 4	29 1	16 8	785	609 Ministres de la Marine, Canada.	do
	New Dominion	Port Rowan	do	1868	Port Rowan, Ont	Voilier	114 7	25 7	9 4	...	233 D. Foster.	do
	New Era	do	Vapeur	1870	do	do	50 0	12 0	6 0	...	14 Isaac Bisket.	do
	New Dominion	Pictou	Goëlette	1867	Sophiasburg, Ont	do	115 0	25 8	10 2	...	220 R. Robertson, Kincairdine, Ont.	do
	New Castle	do	do	1861	Kingston, Ont.	do	75 6	16 7	5 3	...	75 Francis Walbridge, Belleville, Ont.	do
	New Dominion	Toronto	do	1867	Port Dalhousie, Ont.	do	97 0	21 0	8 6	...	151 Robert Peters, Toronto	
	New Dominion	Windsor	Chaland	1867	Pike Creek, Ont	do	65 0	19 0	3 6	...	49 A. Cameron, Windsor, Ont.	
	Neomi	Ottawa	Berge	1870	Ottawa	do	88 5	17 3	5 8	...	84 Jas. Goodwin, Ottawa.	
38,993	Neptune	Chatham	Goëlette	1854	Shediac, N.B.	do	53 6	16 5	5 8	...	36 J. Richardson, Richibouctou, N.E.	

61,353	New Era	do	Vapeur	1871	Miramichi, N.B.	A aubes	95 4	16 4	4 6	55	43 J. C. Miller, Derby, N.B.	
64,501	Neptune	St. Jean	Vapeur	1870	Portland, N.E.	A hélice	64 0	16 0	7 5	51	20 Patrick Lynch, Indian town, N.B.	
72,284	Nettie Parks	do	Goëlette	1877	St. Martin, N.B.	V oilier	55 5	17 8	6 4	...	40 Archibald Parks, St. Jean, N.B.	
59,137	New Dominion	do	Bat. à bois	1867	Springfield, N.B.	do	77 7	25 0	6 5	...	70 E. R. Eaton, Trois-Seurs, N.E.	
72,210	New Dominion	do	Vapeur	1865	Douglas, N.B.	A aubes	71 5	14 8	4 4	40	25 S. H. Gill, Douglas, N.B.	
52,160	New England	do	Bat. à bois	1866	Cambridge, N.B.	Voilier	73 0	24 2	6 1	...	60 R. A. Cameron, Cambridge, N.E.	
35,362	Nelson	St. André	Navire	1868	St. George, N.B.	do	172 2	35 9	22 1	...	943 N. Cameron, Liverpool, G.B.	
59,314	Nettie	do	Goëlette	1870	St. André, N.E.	do	91 2	25 1	8 2	...	118 Geo. F. Stickney, St. André, N.B.	Classée aux Lloyds américains.
59,338	Neptune	do	Goëlette	Jones' Port, E.U.	do	48 0	13 2	6 0	...	19 M. Parker, Campobello, N.B.	
59,363	Nea	do	Goëlette	1859	Eastport, M.U.	do	69 5	19 5	9 5	...	74 Robert Ross, St. André.	
66,271	New Era	Charlotte	Brigantin	1871	Georgetown, I.P.E.	do	118 0	26 7	14 0	...	314 Dan. Gordon, Georgetown, I.P.E.	Classée aux Lloyds anglais.
72,048	Neptune	Arichat	Goëlette	1875	River Bourgeois, N.E.	do	48 8	16 5	6 9	...	26 Michael Boudrot, Riv. Bourgeois, N.E.	
62,977	Nellie Ham	Digby	Goëlette	1873	Etas-Unis	do	49 5	14 7	6 3	...	26 Isaac Peters, navigat., Westport, N.E.	
36,101	Neumant	Halifax	Goëlette	1857	Neumant, N.E.	do	54 1	18 3	7 7	...	38 John Baker, La Poile, Terre-neuve.	
64,530	New Dominion	do	Goëlette	1871	Hav. aux Moulés, N.E.	do	54 0	18 7	8 3	...	44 M. L. Mullins, navigat., Antigonish, N.E.	
64,851	Nevada	do	Barque	1871	Cinq Iles, N.E.	do	162 0	33 5	19 5	...	674 David E. DeWol, marchand, New-York, E.U	Classée aux Lloyds américains.
66,736	Neptune	do	Goëlette	1862	Kennebunk, E.U	do	54 0	16 9	6 2	...	31 M. Clancy, pêcheur, Lower Prospect, N.E.	
69,063	Neptune	do	Goëlette	1854	Halifax, N.E.	A aubes	135 6	23 4	7 6	138	66 Jno Taylor, marchand, Halifax, N.E.	
69,113	Nellie	do	Brigantin	1874	St. Marie, N.E.	Voilier	109 6	29 0	12 5	...	280 Jno. McNab, marchand, Halifax, N.E.	do
37,407	Neptune	Liverpool	Goëlette	1863	Lunenburg, N.E.	do	48 0	15 9	7 0	...	26 P. D. Coohon, Port Mouton, N.E.	
	Nelson	do	Goëlette	1863	Ragged Island, N.E.	do	40 0	4 5	5 6	...	17 A. McQuay, Ragged Islands, N.E.	
61,908	Nellie	do	Goëlette	1870	do	do	37 0	10 0	5 5	...	13 J. Corkum, La Have, N.E.	
66,724	Nettie Cole	do	Goëlette	1872	Pt Medway, N.E.	do	40 0	13 3	4 9	...	13 J. Gordon, Liverpool, N.E.	
59,488	Neva	Lunenburg	Goëlette	1872	La Have, N.E.	do	114 8	29 0	13 0	...	287 And. Gow, marchand, Bridgewater, N.E.	Classée au Bureau Véritas français.
61 491	Newport	Windsor	Goëlette	1871	Newport, N.E.	do	93 7	26 0	10 8	...	168 J. E. Newcomb, Hantsport, N.E.	Classée aux Lloyds américains.

LISTE des navires inscrits sur les livres d'enregistrement du Canada, etc.—Suite.

Numéro officiel.	Nom du navire.	Port d'enregistrement.	Grément.	Année de sa construction.	Lieu de sa construction.	Voilier ou vapeur.	Dimensions enregistrées.			Tonnage		Observations.
							Longueur.	Largeur.	Profondeur.	Tonnage brut des vapeurs.	Tonnage enregistré.	
31,835	Nenubar.....	Yarmouth.....	Barque.....	1872	P't Gilbert, N.E.	Voilier.....	p. 10es 166 5	p. 10es 33 5	p. 10es 20 0	846	Jno. Lovitt, Yarmouth, N.E.	Classée aux Lloyd's américains.
66,686	Nellie Moody..	do	Barque.....	1873	Green Cove, N.E.	do	163 0	33 5	19 5	746	A. F. Stoneman, Yarmouth, N.E.	do
66,701	Nellie T. Guest	do	Barque.....	1873	Londonde'y, N.E.	do	173 0	35 9	20 6	888	T. Guest, Yarmouth, N.E.	do
66,720	Nellie Crosby..	do	Brigantin....	1874	Shelburne, N.E.	do	132 2	32 6	16 8	440	A. Goudey, Yarmouth, N.E.	do
71,352	Nellie Jones....	Weymouth....	Brigantin....	1874	P't Gilbert, N.E.	do	112 4	26 6	11 6	241	C. Dwight, Jones, Weymouth, N.E.	do
.....	Nellie Blythe..	Montréal....	Barge.....	1859	Riv. Beaudette..	do	80 9	17 1	4 9	60	Paul Mavric, Beauhar- nois, P.Q.	do
.....	Nelson Skil- lings.	do	Barge.....	1868	Montréal.....	do	97 0	18 9	6 0	106	John T. Wilson, Mon- tréal.	do
.....	Nera.....	do	Barge.....	1869	Sorel, P.Q.....	do	91 5	18 9	5 1	92	Thomas Owens, Stone- field.	do
.....	New York.....	do	Vapeur.....	1870	do	Aubes.....	126 1	23 0	8 2	176	L. Malteur, St. Jean, P.Q.	do
33,536	New York.....	do	Brick.....	1846	Clayton, E.U....	Voilier.....	124 5	25 8	10 2	214	Thompson Smith, To- ronto.	do
70,294	Nebraska.....	do	Barge.....	1874	Québec.....	do	151 5	26 8	11 2	387	Thos. Workman, Mon- tréal.	Classée à l'Assoc. des assureurs canadiens sur les lacs.
61,194	News Boy.....	do	Sloop.....	1865	Détroit, E.U....	do	45 0	16 0	3 0	23	William Neal, Chat- ham, Ont.	do
61,170	Nellie Sher- wood.	do	Goëlette....	1868	Algoma, Ont....	do	77 6	22 2	7 5	95	William A. Courson, Brighton.	do
71,608	Nepigon.....	do	Vapeur.....	1874	Montréal.....	A hélice.....	143 0	26 0	10 4	604	Andrew Allen, Mon- tréal.	do
73,094	New Bruns- wick.	do	Sloop.....	1868	Pierreville, P.Q.	Voilier.....	101 9	22 8	6 4	104	François Desmarais, St. François, P.Q.	do

42,714	Neptune.....	Québec.....	Goëlette....	1859	St. Roch-des- Aulnets, P.Q.	do	49 7	15 9	7 5	46	Simon Levesque, Trois Pisoles, P.Q.	do
33,165	New Liverpool	do	Goëlette....	1856	New Liverpool..	do	111 6	22 0	9 2	176	Denis Gabery, New Liverpool, P.Q.	do
1-53,895	Ned.....	do	Goëlette....	1865	Sault-au-Cochon	do	52 0	16 0	5 7	26	Hon. P. Garneau, Qué- bec.	do
S-69,924	New Dominion	do	Goëlette....	1867	Québec.....	do	115 0	25 7	9 4	182	Jas. Malcolmson, Ham- ilton, Ont.	do
1-56,977	New Republic.	do	Barque.....	1870	do	do	148 0	31 5	17 6	580	James G. Ross, Qué- bec.	do
41,989	New Zealand..	do	Goëlette....	1852	St. Pierre les Becquets, P.Q.	do	89 0	22 5	8 0	112	Ferdinand Boisvert, St. Croix, P.Q.	do
73,973	New Liverpool	do	Barge.....	1873	New Liverpool, P.Q.	do	99 5	21 9	8 3	187	Thos. Call, New Liver- pool, P.Q.	do
64,968	New Dominion	do	Brigantin....	1871	St. Thomas, P.Q.	do	87 7	25 0	10 8	124	Henry Hope Sewell, Québec.	Classée à l'Associa- tion Améric. des patrons de navir.
71,335	Nina Page.....	Barrington..	Goëlette....	1875	Barrington, N.E.	do	77 0	24 0	8 1	78	Orlando Taylor, Port, La Tour, N.E.	Classée aux Lloyd's américains.
36,266	Ninth of June.	Halifax.....	Goëlette....	1860	Antigonish, N.E.	do	78 0	22 2	9 7	93	Rem. Benoit, D'Es- cousse, N.E.	do
42,303	Nile.....	do	Goëlette....	1862	Jeffere, N.E....	do	45 1	15 8	6 2	17	James Smith, négoc., Chezetcook, N.E.	do
42,388	Nimble.....	do	Goëlette....	1863	do	do	59 0	18 1	8 0	44	David Grouchy, mar- chand, D'Escousse, N.E.	do
42,520	Nimble.....	do	Goëlette....	1864	Baie Mahone N.E.	do	69 0	20 0	8 4	59	Wm. Hayes, naviga- teur, Halifax, N.E.	do
54,265	Nine Brothers.	do	Goëlette....	1866	Ile du Prince- Edouard.	do	75 0	21 6	8 8	88	Angus McDougald, navre aux Bouchés, N.E.	do
73,968	Nimbus.....	Liverpool....	Goëlette....	1876	Liverpool, N.E....	do	90 0	25 0	10 0	134	J.V. Dexter, Liverpool, N.E.	do
69,204	Nimble.....	Lunenburg..	Goëlette....	1875	La Have, N.E....	do	69 0	21 5	8 5	70	Joseph Mulloch, La Have, N.E.	do
61,952	Nina Kean.....	Shelburne....	Goëlette....	1873	Rivière Jordan, N.E.	do	63 0	20 2	7 5	50	Wm. Kean, Shelburne, N.E.	do
48,437	Nile.....	Windsor.....	Navire.....	1864	Windsor, N.E....	do	199 0	39 3	24 1	1336	Bennett Smith, Wind- sor, N.E.	Classée aux Lloyd's américains
61,462	Nictaux.....	do	Barque.....	1870	Corwallis, N.E.	do	139 0	32 4	13 2	547	O. W. Fortaux, New York, E.U.	Classée au Bureau Vertas français.
.....	Nine (9).....	Montréal....	Barge.....	1860	Sorel, P.Q.....	do	92 9	18 5	5 1	87	Ligne Sincennes-Mc- Naughton, Montréal.	do
.....	Nile.....	do	Barge.....	1867	do	do	92 0	18 1	6 1	94	J. R. Booth, Ottawa.	do
.....	Nine (9).....	do	Barge.....	1871	Pierreville, P.Q.	do	93 5	19 2	5 5	100	Cie de navigation Ancor, Montréal.	do
33,569	Niagara.....	do	Vapeur.....	1849	Ohio, E.U.....	A hélice.....	173 0	24 0	10 0	676	J. B. Van Every, God- erich, Ont.	do

LISTE des navires inscrits sur les livres d'enregistrement du Canada, etc.—Suite.

Numéro officiel.	Nom du navire.	Port d'enregistrement.	Gréement.	Année de sa construction.	Lieu de sa construction.	Voilier ou vapeur.	Dimensions enregistrées.			Tonnage brut des vapeurs.	Tonnage net.	Propriétaire ou agent, s'il y en a plus qu'un, et adresse.	Observations.
							Longueur.	Largeur.	Profondeur.				
61,128	Niagara.....	Montréal...	Vapeur.....	1866	Buffalo, E.U.....	A hélice.....	39 0	9 3	4 3	14	10	Chester Draper, Whitty Ont.	
71,626	Nilson.....	do.....	Sloop.....	1875	Lanoraie, P.Q.....	Voilier.....	86 0	20 8	5 6	74	Bazile Desrosier, Lanoraie, P.Q.	
33,287	Nicolet.....	Québec.....	Vapeur.....	1856	Nicolet, P.Q.....	A hélice.....	100 2	22 1	8 5	233	168	Alex. M. Smith, Toronto.	
59,819	Niagara.....	do.....	Navire.....	1868	Québec.....	Voilier.....	204 1	38 6	23 6	1360	Jas. G. Ross, Québec.....	Classé aux Lloyds américains.
96,307	Niobe.....	Charlotte-town.	Goëlette.....	1872	Piquid, I.P.E.....	do.....	59 8	18 3	8 2	51	J. R. Bourke, jun. Mount Stewart, I.P.E.	
.....	Nile.....	Kingston.....	Vapeur.....	1870	Battersea, Ont.....	A hélice.....	90 1	19 1	6 0	96	49	W. H. Freckenburg, Westport, Ont.	
.....	Niagara.....	Pictou.....	Goëlette.....	1873	Pictou, Ont.....	Voilier.....	120 0	26 3	10 5	220	T. E. P. True, Kincardine, Ont.	Classée à l'Assoc. des Assureurs canad. sur les lacs.
73,951	Niagara.....	Ste. Catharine.	Vapeur.....	1875	Ste. Catharine, Ont.	A hélice.....	135 5	26 2	12 0	348	273	R. Fowlie, Ste. Catharine, Ont.	
.....	Niagara.....	do.....	Barge.....	1865	Wellandport, Ont.	Voilier.....	93 0	30 5	8 0	161	C. Cameron, Collingwood, Ont.	
.....	Nipissing.....	Toronto.....	Vapeur.....	1871	Gravenhurst, Ont.	Aubes.....	110 0	17 7	6 5	148	94	Alex. P. Cockburn, Gravenhurst, Ont.	
62,029	Norman B.....	Digby.....	Goëlette.....	1870	Tiverton, N.E.....	Voilier.....	47 8	14 2	6 7	20	Abraham Lent, Freeport, N.E.	
34,691	Nova Scotia.....	Halifax.....	Goëlette.....	1834	Newport, N.E.....	do.....	55 9	16 1	9 0	60	Wm. Coffie, navigateur, Horton, N.E.	
.....	Nova Scotia.....	do.....	Goëlette.....	1853	Baie Ste. Marguerite, N.E.	do.....	40 7	13 1	5 7	23	Jas. Redman, pêcheur, Baie Ste. Marguerite, N.E.	
59,466	North America.....	do.....	Goëlette.....	1870	New Dublin, N.E.	do.....	98 9	26 0	11 4	174	Simon Joyce, navigateur, Arichat, N.E.	Classée aux Lloyds américains.

69,146	Nova.....	do.....	Goëlette.....	1875	Pomquet, N.E.....	do.....	97 5	27 9	10 4	190	Eliaha W. Randall, marchand, Bayfield, N.E.	do
72,606	Noel.....	Maitland.....	Barque.....	1875	Noel, N.E.....	do.....	171 2	35 7	20 2	812	Osmond O'Brien, Noel, N.E.	do
72,621	Norman.....	do.....	do.....	1877	Maitland, N.E.....	do.....	176 3	35 2	19 6	870	Jeremiah Northrup, Halifax, N.E.	do
71,381	Nora O'Neill.....	Parrsboro'.....	Goëlette.....	1876	Parrsboro', N.E.....	do.....	41 1	17 6	6 9	30	David O'Neil, Parrsboro', N.E.	do
71,391	Nota Bene.....	do.....	do.....	1877	do.....	do.....	57 0	19 5	8 1	50	Wm. Morris, Parrsboro', N.E.	do
43,028	Normanby.....	Pictou.....	Barque.....	1863	New Glasgow, N.E.	do.....	137 2	29 8	16 0	450	Neal Blaney, Cushendale, Islands, G.B.	do
74,365	Nova Stella.....	Shelburne.....	Goëlette.....	1877	Lockport, N.E.....	do.....	63 0	21 2	7 5	53	Wm. Lloyd, Lockport, N.E.	do
37,868	Noel.....	Windsor.....	do.....	1849	Noel, N.E.....	do.....	62 8	16 3	9 0	67	D. M. Dickie, Cornwallis, N.E.	do
66,498	Northern Home.....	do.....	do.....	1872	Cornwallis, N.E.	do.....	94 0	26 0	11 0	162	E. Bigelow et Cie., Cornwallis, N.E.	do
75,467	Nova Scotia.....	do.....	Barque.....	1877	do.....	do.....	179 0	38 1	22 4	1110	Sheffield et Wickwire, Cornwallis, N.E.	do
51,984	Northern Queen.....	Yarmouth.....	do.....	1866	Riv. du Castor, N.E.	do.....	166 7	34 3	20 2	776	G. B. Doano, Yarmouth, N.E.	do
66,673	Northern Chief.....	do.....	do.....	1872	St. Stephens, N.B.	do.....	167 2	34 2	20 7	803	A. Goudey, Yarmouth, N.B.	do
31,391	North Star.....	Chatham.....	Goëlette.....	1871	Shippegan, N.B.	do.....	39 4	13 0	4 8	16	T. Cabot, Shippegan, N.B.	do
61,423	Norwood.....	do.....	do.....	1873	Lot 1, I.P.E.....	do.....	39 0	13 5	5 0	19	J. McCarthy, Tignish.	do
35,198	No Surrender.....	St. Jean.....	Bat. à bois.....	1857	Washedemoac, N.B.	do.....	69 4	21 5	5 4	76	J. G. Watson, Johnston, N.B.	do
66,879	Norman.....	do.....	Vapeur.....	1857	Philadelphie, E.U.	A hélice.....	62 6	14 4	5 9	47	13	Robert Thompson, St. Jean, N.B.	do
35,603	North Star.....	Gaspé.....	Goëlette.....	1855	Gaspé, P.Q.....	Voilier.....	51 1	15 0	6 4	27	Robert Seter, Anticosti, P.Q.	do
.....	North.....	Montréal.....	Vapeur.....	1864	Montréal.....	A hélice.....	137 1	26 1	11 1	336	236	H. McLennon, Montréal.	do
.....	Nora.....	do.....	do.....	1866	Knowlton Landing, P.Q.	Aubes.....	71 0	19 8	6 2	60	19	Hugh Allan, Montréal.	do
.....	Notre.....	do.....	Barge.....	1867	Sorel, P.Q.....	Voilier.....	91 9	18 9	6 1	95	J. R. Boo'ch, Ottawa.	do
.....	Notre-Dame.....	do.....	Vapeur.....	1870	St. Hyacinthe, P.Q.	Aubes.....	75 0	16 0	4 1	45	22	M. A. Kernoue, St. Hyacinthe, P.Q.	do
21,380	Nova Scotian.....	do.....	do.....	1858	Dumbarton, N.B.	A hélice.....	366 3	38 1	17 7	3305	2081	Sir Hugh Allan, Montréal.	Classée aux Lloyds américains.
46,233	North Star.....	do.....	Goëlette.....	1865	Manitou, E.U.	Voilier.....	103 0	33 0	8 9	160	John Alward, Port Hope, Ont.	do
46,240	Novely.....	do.....	Barge.....	1861	Toledo, P.Q.....	do.....	76 0	21 8	7 0	81	D. McDonald, Sombra.	do

LISTE des navires inscrits sur les livres d'enregistrement du Canada, etc.—Suite.

Numero officiel.	Nom du navire.	Port d'enregistrement.	Grément.	Année de sa construction.	Lieu de sa construction.	Voilier ou vapeur.	Dimensions.			Tonnage brut.	Tonnage net.	Observations.
							Longueur.	Largeur.	Profondeur.			
71,627	Noah.....	Montréal.....	Sloop.....	1873	Williamstown, Ont.	Voilier.....	p. 10es 107 5	22 0	7 2	118	118	Classé à l'Ass. des assureurs canadiens sur les lacs.
46,108	Notre-Dame.....	Iles Madeleine.	Goëlette.....	1868	Natashquan, P.Q.	do.....	42 3	15 0	6 3	19	19	Classé à l'Ass. des assureurs canadiens sur les lacs.
53,206	Nova Scotia.....	New Carlisle	do.....	1859	Baie Ste. Marguerite, N.E.	do.....	58 9	18 4	8 0	49	49	Classé à l'Ass. des assureurs canadiens sur les lacs.
55,870	Notre Dame de la Garde.....	do.....	do.....	1366	Natashquan, P.Q.	do.....	42 0	15 7	6 5	23	23	Classé à l'Ass. des assureurs canadiens sur les lacs.
59,884	Notre Dame de Bonsecours.....	do.....	do.....	1867	Cacouna, P.Q.	do.....	48 0	15 0	6 7	28	28	Classé à l'Ass. des assureurs canadiens sur les lacs.
66,081	Northern Bridge.....	do.....	do.....	1871	Kamouraska, P.Q.	do.....	46 5	13 9	5 2	20	20	Classé à l'Ass. des assureurs canadiens sur les lacs.
36,630	Notre Dame de Victoire.....	do.....	do.....	1860	Québec.....	do.....	58 0	19 0	8 8	55	55	Classé à l'Ass. des assureurs canadiens sur les lacs.
46,776	Norwegian.....	do.....	Barge.....	1861	Fresport, Me., E.U.	do.....	170 5	33 4	24 4	933	933	Classé à l'Ass. des assureurs canadiens sur les lacs.
74,278	Norwegian.....	do.....	Vapeur.....	1876	Québec.....	A hélice.....	106 3	20 7	9 7	131	131	Classé à l'Ass. des assureurs canadiens sur les lacs.
74,291	North.....	do.....	do.....	1877	Lévis, P.Q.	A aubes.....	130 0	26 0	9 3	239	239	Classé à l'Ass. des assureurs canadiens sur les lacs.
53,824	Notre Dame de Bonsecours.....	do.....	Goëlette.....	1865	L'Islet, P.Q.	Voilier.....	72 2	20 7	9 5	84	84	Classé à l'Ass. des assureurs canadiens sur les lacs.
71,111	Northern Belle.....	Collingwood.....	Vapeur.....	1875	Marine City, E.U.	A hélice.....	129 0	22 6	9 5	340	340	Classé à l'Ass. des assureurs canadiens sur les lacs.
.....	Northumberland.....	Cobourg.....	Goëlette.....	1866	Cobourg, Ont.	Voilier.....	121 2	25 5	10 5	244	244	Classé à l'Ass. des assureurs canadiens sur les lacs.
71,154	Northman.....	Hamilton.....	do.....	1876	Hamilton, Ont.	do.....	137 8	26 2	12 8	325	325	Classé à l'Ass. des assureurs canadiens sur les lacs.

.....	Norman.....	Kingston.....	Vapeur.....	1872	Lac Opinicon, Ont.	A hélice.....	97 6	23 7	7 1	151	151	do
.....	Norseman.....	do.....	Vapeur.....	1868	Montréal.....	A aubes.....	153 9	25 9	10 4	783	783	do
72,588	Norway.....	do.....	Goëlette.....	1877	Ile du Jardin, Ont.	Voilier.....	135 5	26 0	11 9	332	332	do
71,193	Northern Light.....	Ottawa.....	Vapeur.....	1876	Lévis, P.Q.	A hélice.....	133 2	25 0	14 9	393	393	do
.....	Novely.....	Port Hope.....	Vapeur.....	1861	Ball Lake, Ont.	A aubes.....	80 0	16 7	5 5	65	65	do
.....	Norfolk.....	Port Rowan.....	Vapeur.....	1868	P't Rowan, Ont.	do.....	80 0	14 6	6 6	do
74,384	Northern.....	Toronto.....	Vapeur.....	1877	Port Sydney.....	do.....	74 5	15 6	4 9	99	99	do
72,619	Nuna.....	Maitland.....	Barque.....	1876	Maitland, N.E.	Voilier.....	170 8	34 7	19 8	do
34,937	Nymph.....	St. Jean.....	Bat. à bois.....	1847	Waterborough, N.B.	do.....	66 0	18 0	6 0	do
59,367	Nymph.....	St. André.....	Goëlette.....	1875	Grand Manan, N.B.	do.....	34 0	12 5	4 8	do
.....	Nymph.....	Montréal.....	Vapeur.....	1866	Montréal.....	A aubes.....	66 3	12 3	5 6	74	74	do
.....	O.....	Montréal.....	Barge.....	1869	St. François, P.Q.	Voilier.....	94 0	17 2	5 8	do
52,71,617	O. W. Owen.....	do.....	Barge.....	1862	Fort Ann, P.Q.	do.....	87 6	14 6	6 5	do
.....	O. S. Stores.....	Darlington.....	Goëlette.....	1866	P't Burwell, Ont.	do.....	96 0	17 2	7 8	do
.....	O. Konro.....	Owen Sound.....	Vapeur.....	1862	Owen Sound, Ont.	A hélice.....	59 8	13 2	5 8	77	77	do
66,704	Oasis.....	Yarmouth.....	Navire.....	1873	Anse Bellevue, N.E.	Voilier.....	184 5	37 3	23 0	do
.....	Oak.....	Montréal.....	Vapeur.....	1864	Montréal.....	A aubes.....	93 4	18 9	7 0	91	91	do
.....	Oak Leaf.....	do.....	Barge.....	1864	St. Anicet, P.Q.	Voilier.....	110 4	22 5	8 1	do
.....	Oak.....	Kingston.....	Barge.....	1857	Moul-de-Bédford, Ont.	do.....	99 9	20 6	5 4	do
64,457	Ocean Belle.....	St. Jean.....	Goëlette.....	1870	Waterborough, N.B.	do.....	83 6	25 3	7 9	do
72,199	Ocean Queen.....	do.....	do.....	1862	Etats-Unis.....	do.....	59 8	17 8	6 6	do
64,018	Ocean Bride.....	Digby.....	do.....	1872	Petite Riv., N.E.	do.....	47 4	16 4	6 3	do
64,876	Ocean Lilly.....	Guysboro.....	do.....	1872	Tatamagouche, N.E.	do.....	82 4	23 7	10 2	do

Liste des navires inscrits sur les livres d'enregistrement du Canada, etc.—Suite.

Numéro officiel.	Nom du navire.	Port d'enregistrement.	Grément.	Année de sa construction.	Lieu de sa construction.	Voilier ou vapeur.	Dimensions enregistrées.			Tonnage brut des vapeurs.	Tonnage enregistré.	Observations.
							Longueur.	Largeur.	Profondeur.			
36,141	Ocean Bride...	Halifax	Goëlette	1858	Riv. de Sable, N.E.	Voilier	p. 10es	17 7	7 3	40	Jacob R. Giffin, charpentier, Ragged Islands, N.E.	Classée aux Lloyd's américains.
36,213	Ocean Star	do	do	1857	Baie Rollo, I.P.R.	do	78 4	20 5	8 5	80	J. E. Cummings, marchand, Halifax, N.E.	Classés au Bureau Vétérin français.
36,167	Ocean Bride	do	do	1860	Liscombe, N.E.	do	41 2	14 1	5 1	13	Alex. Rudolf, marchand, Liscomb, N.E.	
36,271	Ocean Bride	do	do	1860	Chezetcook, N.E.	ds	44 8	13 4	5 9	16	Andrew Conrod, navigateur, Chezetcook, N.E.	
50,791	Ocean Bird	do	do	1865	Onslow, N.E.	do	37 4	10 5	5 1	9	David S. Higgins, charpenteur, Onslow, N.E.	
37,608	Ocean Bride	do	do	1868	Lunenburg, N.E.	do	54 6	18 2	7 3	37	James Babcock, marchand, Halifax, N.E.	
37,608	Ocean Belle	do	do	1858	do	do	65 9	21 2	8 7	68	Jnc. McOuish, navigateur, Halifax, N.E.	
54,139	Ocean Belle	do	do	1866	Chezetcook, N.E.	do	41 8	14 7	6 1	19	Dennis Smith, Chezetcook, N.E.	
64,861	Ocean Express	do	Barque	1872	Riv. Clyde, N.E.	do	140 0	30 2	17 8	489	Wm. J. Lewis, marchand, Halifax, N.E.	
66,734	Ocean	Liverpool	Barque	1873	Liverpool, N.E.	do	150 4	33 4	17 9	651	G. J. Troop, Halifax, N.E.	
37,571	Ocean Wave	Lunenburg	Goëlette	1856	La Have, N.E.	do	42 8	14 8	5 9	23	John Smith, navigateur, La Have, N.E.	
69,151	Ocean Belle	Sydney	do	1872	Eras D'Or, N.E.	do	46 1	15 9	6 4	21	Simon Deveaux, pécheur, Eras D'Or, N.E.	
36,453	Ocean Wave	Shelburne	do	1860	Little Harbour, N.E.	do	44 3	14 6	5 5	19	Uriah Williams, Green Harbour, N.E.	
37,786	Ocean Bride	Yarmouth	do	1855	Canso, N.E.	do	65 8	21 2	9 1	75	R. K. Lonsgan, Yarmouth, N.E.	
75,889	Ocean Traveler	Weymouth	do	1877	Anse de Sab., N.E.	do	83 0	24 6	8 6	121	Matthew Morehouse, Weymouth, N.E.	

Octavia	Cramah	do	Goëlette	1863	Colborne, Ont.	do	84 6	20 9	6 7	94	Joseph Keeler, Colborne, Ont.	Classée à l'Association des assureurs canad. sur les lacs.
Ocean Wave	Pielou	do	do	1868	Pictou, Ont.	do	81 0	20 0	9 7	96	Patrick McMahon, Morriaburg, N.E.	do
Ocean	Ste. Cathérine	do	Vapeur	1872	Ste. Cathérine, Ont.	A hélée	137 0	23 3	11 7	641	S. Neelon, Ste. Cathérine, Ont.	do
37,573	Ocean Bride	Gaspé	Goëlette	1855	La Have, N.E.	Voilier	38 9	14 3	5 9	21	Peter le Gras, Pointe Gaspé.	
October	Montréal	do	Barge	1866	Montréal	do	92 8	18 9	5 1	84	H. Starnes, Montréal, P.Q.	
25,744	Ocean Gem	Québec	Barque	1853	Sunderland, G.B.	do	131 7	25 3	16 1	324	James G. Ross, Québec.	Classée aux Lloyd's américains.
69,692	Odd Fellow	Annapolis	Goëlette	1876	Granville, N.E.	do	54 9	17 7	7 1	34	Wm. McCormick, marchand, Granville, N.E.	
Odd Fellow	Toronto	do	do	1848	Oakville, Ont.	do	66 0	16 0	7 4	72	Elcan, Robertson, Port Hope, Ont.	Classée à l'Association des assureurs canad. sur les lacs.
Oder	Montréal	do	Barge	1867	Sorel, P.Q.	do	91 1	18 1	6 1	94	J. R. Booth, Ottawa.	
Odessa	do	do	Barge	1873	St. François, P.Q.	do	119 4	23 2	8 2	221	John Sinclair, Montréal.	do
59,879	Odile	Québec	Goëlette	1865	Malbaie, P.Q.	do	39 0	14 0	6 0	20	Geo. Dionne, Cacouna, P.Q.	
35,179	Odessa	St Jean	Bât. à bois	1857	Long Reach, N.B.	do	71 4	23 0	6 0	92	G. F. Stickney, St. John, N.B.	
Ogemah	Port Hope	do	Vapeur	1854	Fenelon Falls, Ont.	A aubes	103 0	10 7	6 2	102	André, N.B. Lindross et Dowes, Lindsay, Ont.	
61,606	Olivia	Ariachat	Goëlette	1871	Dél. de Canso, N.S.	Voilier	61 0	20 0	7 8	52	Simon Terrio, Ariachat, N.E.	
36,189	Olive	Halifax	do	1848	Barrington, N.E.	do	39 0	11 8	6 1	20	Heman Kenney, navigateur, Barrington, N.E.	
36,306	Olive Branch	do	do	1860	Lawrencetown, N.E.	do	47 8	13 4	4 5	16	Henry Lawson, marchand, Halifax, N.E.	
55,533	Olivia	do	do	1868	Tatamagouche, N.E.	do	52 2	16 9	7 7	40	Wm. Buckler, navigateur, Tatamagouche, N.E.	
69,087	Olive Mount	do	Barque	1874	Maitland, N.E.	do	176 6	36 3	21 2	935	Ch. Cox, navigateur, Maitland, N.E.	Classée aux Lloyd's américains.
75,570	Olive Branch	Lunenburg	Goëlette	1877	Aspatogan, N.E.	do	37 0	13 2	5 8	14	John Church, navigateur, Aspatogan, N.E.	do
59,426	Olivia A.	Parrsboro'	do	1871	Parrsboro', N.E.	do	88 4	25 1	10 7	148	Hugh O'Mullin, Parrsboro', N.E.	
66,675	Olika	Yarmouth	do	1873	Tusket Wedge, N.E.	do	68 3	19 5	7 6	53	J. Porter, Tusket, N.E.	
36,117	Olive Branch	St. Jean	do	1856	Norton, N.B.	do	64 6	20 8	5 3	68	M. McLean, Portland, N.B.	
36,136	Olive Branch	do	do	1846	Coverdale, N.E.	do	60 5	16 3	7 6	58	H. Bishop, Hopewell, N.B.	
37,657	Olive Matilda	do	do	1859	Parrsboro', N.E.	do	74 5	23 1	9 2	98	John Watson, St. An-dré, N.B.	

Liste des navires inscrits sur es livres d'enregistrement du Canada, etc.—Suite.

Numéro officiel.	Nom du navire.	Port d'enregistrement.	Gréement.	Année de sa construction.	Lieu de sa construction.	Voilier ou vapeur.	Dimensions enregistrées.			Tonnage brut des vapeurs.	Tonnage enregistré.	Propriétaire ou agent, s'il y en a plus qu'un, et adresse.	Observations.
							Longueur.	Largeur.	Profondeur.				
66,886	Oliver Emery.	St. Jean	Barque	1873	Carleton, N.B.	Voilier	142 7	32 3	18 0	623	Oliver Emery, St. Jean, N.B.	Classée aux Lloyd's américains.	
69,529	Olivia Gordon	Montréal	Vapeur	1873	Buffalo, E.U.	A hélice	62 0	12 3	6 5	36	Conrad Quackenbush, Port Dalhousie.	do	
75,235	Oliver Thomas	do	Barge	1861	Whitehall, E.U.	Voilier	36 0	14 8	6 7	76	Jas. Worthington, Montréal.	do	
82,42,701	Olivette	Québec	Goëlette	1856	Les Ecureuils, P.Q.	do	58 8	15 8	6 2	88	François Gignac, Cap Santé, Qué.	do	
71,084	Olive	Brockville	Vapeur	1875	Smith's Fall, Ont	A hélice	95 0	18 5	6 4	285	P. W. Strong, Brockville, Ont.	Classée à l'Association des assureurs canad. des laes.	
.....	Oliver Mowat.	Kingston	Goëlette	1873	Mill Haven, Ont.	Voilier	131 2	25 9	10 8	Fraser et George, Kingston, Ont.	do	
.....	Olive Branch.	Picton	do	1871	Picton, Ont.	do	92 3	22 0	8 0	121	Andrew Ault, Kingston, Ont.	do	
.....	Olivia	Toronto	do	1853	Bronte, Ont.	do	92 0	19 4	7 5	123	Nelson, Hudgson, Maryboro, Ont.	do	
66,601	Ontario.	Baddeck	do	1870	Anse Plaister, N.E.	do	83 0	24 0	10 0	135	Alex. McAuley, anse Plaister, Baddeck, N.E.	Classée aux Lloyd's américains.	
57,700	Only Son.	Halifax	do	1860	Musquodoboit, N.E.	do	41 0	13 7	5 7	16	Henry Stepinex, Musquodoboit, N.E.	do	
61,987	Onward	do	do	1870	Havre du Pays, N.E.	do	60 4	19 1	7 2	52	Jas. Squarebrigs, New Dublin, N.E.	do	
69,099	Onward	do	do	1867	Cherrifield, E.U.	do	107 3	28 4	9 2	208	Walter Wilson, marchand, Amoy, Chine.	do	
61,916	Only Son.	Liverpool	do	1871	East Port Medway, N.E.	do	39 0	14 5	6 0	16	M. O. H. Swaine, Shelburne, N.E.	do	
69,021	Onward	Pugwash	do	1873	Wallace, N.E.	do	54 7	17 8	7 9	36	George Scott, Pugwash, N.E.	do	
53,930	Only Son.	Parrsboro'	do	1868	Parrsboro', N.E.	do	45 9	16 2	6 0	27	N. B. Morris, Parrsboro', N.E.	do	

Numéro officiel.	Nom du navire.	Port d'enregistrement.	Gréement.	Année de sa construction.	Lieu de sa construction.	Voilier ou vapeur.	Dimensions enregistrées.			Tonnage brut des vapeurs.	Tonnage enregistré.	Propriétaire ou agent, s'il y en a plus qu'un, et adresse.	Observations.
							Longueur.	Largeur.	Profondeur.				
74,180	Ontario.	Windsor	Barque	1876	Hantsport, N.E.	do	160 7	35 3	20 1	824	E. Churchill et fils, Hantsport, N.E.	Classée au Bureau Vertias français.	
75,716	Onward	Yarmouth	Goëlette	1877	Richmond, N.E.	do	36 8	13 8	4 9	10	W. E. Lettany, Digby, N.E.	do	
49,475	Onward	Weymouth	do	1864	Anse du Sable, N.E.	do	68 0	18 9	8 8	67	Edward Price, Weymouth, N.E.	do	
38,722	Onward	Chatham, N.B.	do	1867	Miramichi, N.B.	do	50 0	16 4	6 4	26	Jas. McKie, New London, I.P.E.	do	
.....	Only Son.	do	do	1848	Campobello, N.B.	do	34 4	11 0	5 6	16	Edward Griffin, Grand Manan, N.B.	do	
59,385	Onward	do	do	1867	Eastport, E.U.	do	45 0	14 0	5 5	19	Gideon Justison, Penfield, N.B.	do	
71,317	Onward	Sackville, N.B.	Barque	1877	Sackville, N.B.	do	139 2	31 8	12 9	420	Josiah Wood, Sackville, N.B.	do	
71,467	Ontario.	Charlottetown, N.B.	Goëlette	1875	Havre Murray, I.P.E.	do	57 0	18 1	7 2	43	Jas. Clow, Havre Murray, I.P.E.	do	
75,502	Ouida	do	do	1877	Casumpec, I.P.E.	do	107 2	24 5	12 9	231	Jas. C. Pope, Charlottetown, I.P.E.	Classée aux Lloyd's anglais.	
40,392	Onward	Victoria, B.C.	Vapeur	1863	Victoria, B.C.	A aubes	120 5	24 3	7 4	283	Nellie Irving, New Westminster, C.R.	do	
33,171	Ontario.	Québec	Goëlette	1851	Québec	Voilier	133 6	23 5	11 9	388	H. Waters, Chatham, Ont.	do	
.....	One (1).	Montréal	Barge	1837	Sorel, P.Q.	do	92 8	18 7	5 8	82	Ligne Sincennes-McNaughton.	do	
.....	One (1).	do	Barge	1859	do	do	125 7	26 5	8 5	71	Commissaires du havre de Montréal.	do	
.....	One (1).	do	Barge	1870	Pierreville, P.Q.	do	94 7	18 8	6 1	106	J. R. Booth, Ottawa.	do	
.....	One (1).	do	Barge	1870	Lachine, P.Q.	do	90 9	22 1	7 0	104	P. Kenny, Montréal.	do	
.....	Ontario.	do	Goëlette	1869	Baie Sud.	do	118 5	24 0	10 0	161	James Mathews, Toronto.	do	
70,291	Ontario.	do	Barge	1874	Lancaster, Ont.	do	126 0	23 7	9 8	227	H. Stickler, Lancaster.	Classée à l'Assoc. des assureurs canad. sur les laes.	
42,743	Onward	Québec	Barque	1854	Québec	do	108 4	20 0	10 4	220	Wm Jones, Belleville, Ont.	Classée au Bureau Vertias français.	
59,936	Oneata	do	Barque	1869	do	do	146 0	31 6	18 2	589	James G. Ross, Québec.	do	
75,665	Oneida.	Brookville	Vapeur	1877	Geneva, E.U.	A hélice	51 0	9 0	3 6	17	J. G. Richardson, Brookville, Ont.	Classée à l'Assoc. des assureurs canad. sur les laes.	
.....	Ontario.	Goderich	Goëlette	1867	Goderich, Ont.	Voilier	105 0	23 0	9 2	186	Wm. Seymour et Cie., Goderich, Ont.	do	
.....	Ontario.	Hamilton	Vapeur	1870	Hamilton, Ont.	A hélice	60 0	10 5	7 5	35	H. W. Dunn, Chatham, Ont.	do	
.....	Onondago	Kingston	Barge	1870	Ile du Jardin, Ont.	Voilier	126 9	26 6	11 0	360	D. D. Galvin, Ile du Jardin, Ont.	do	
.....	Oneida	do	Barge	1869	do	do	134 5	26 0	10 6	319	do	do	

LISTE DES NAVIRES INSCRITS SUR LES LIVRES D'ENREGISTREMENT DU CANADA, ETC.—Suite.

Numéro officiel.	Nom du navire.	Port d'enregistrement.	Grément.	Année de sa construction.	Lien de sa construction.	Voilier ou vapeur.	Dimensions.			Tonnage.		Observations.
							Longueur.	Largueur.	Profondeur.	Tonnage brut.	Tonnage net.	
							p. 10es p. 10es p. 10es					
	Ontario.....	Kingston.....	Sloop.....	1868	Lac au Chien, Ont.	Voilier.....	56 6	17 5	4 7	56 H. Harris, Kempville, Ont.	
	Ontario.....	do.....	Barge.....	1867	Bedford Mills, Ont.	do.....	103 2	22 6	5 8	122 J. Chesley, Bedford Mills, Ont.	
	Ontario.....	Ottawa.....	Barge.....	1868	Ottawa, Ont.....	do.....	91 7	17 8	5 6	87 Cie. de transport d'Ottawa et Rideau.	
268	Oneida.....	do.....	Barge.....	1870	Québec.....	do.....	92 2	18 6	6 1	do	
76,431	Ontario.....	do.....	Barge.....	1874	Fort Anne, E.U.	do.....	94 6	17 4	7 5	107 Wm. Little, Ottawa, Ont.	
	Ontario.....	Port Hope.....	Vapeur.....	1868	Lindsay, Ont.....	A aubes.....	58 0	16 0	4 3	39	21 A. C. Mowbray, Port Perry, Ont.	
71,211	Ontario.....	Sarnia.....	Vapeur.....	1874	Chatham, Ont.....	A héllice.....	181 0	35 0	12 2	1398	910 Cie. de transport du Nord-Ouest.	Classé à l'Assoc. des assureurs canad. sur les lacs.
	Ontario.....	St. Catharines.....	Barge.....	1867	Welland, Ont.....	Voilier.....	131 0	23 0	9 0	233 B. Lewis, Collingwood, Ont.	
	Ontario.....	Windsor.....	Goëlette.....	1869	Riv. à la Puce, Ont.	do.....	78 0	20 0	4 4	76 D. C. Miller, Maidstone, Ont.	
71,204	Ontario.....	Pictou.....	do.....	1867	Hallowell, Ont.....	do.....	79 7	19 7	6 5	79 Wm. A. Foster, Belleville, Ont.	
	Ontario.....	Whitby.....	do.....	1866	Whitby, Ont.....	do.....	112 0	23 0	9 5	218 S. H. Phippen, Belleville, Ont.	do
61,398	Ophir.....	Chatham.....	Barque.....	1872	Welford, N.B.....	do.....	148 4	30 2	17 5	553 Taylor Frères, St. Jean, N.B.	Classé aux Lloyd's américains.
66,913	Opera.....	St. Jean.....	Barque.....	1873	Westfield, N.B.....	do.....	76 6	27 0	6 7	83 F. R. Fowler, Westfield, N.B.	do
46,909	Opal.....	Chrysboro'.....	Goëlette.....	1865	Havre Isaac, N.E.	do.....	63 0	19 9	7 9	49 A. N. Whitman, Olanco, N.E.	
	Opportune.....	Montréal.....	Barge.....	1867	Lachine.....	do.....	92 7	18 6	6 0	87 W. F. Owens, Chatham.	

	Opposition.....	do.....	Barge.....	1861	Yamaska, P.Q.....	do.....	71 7	19 6	0	47 P. Letendre, Yamaska, P.Q.	
52,031	Oriental.....	Annapolis.....	Goëlette.....	1865	Wilmot, N.E.....	do.....	62 2	19 1	8 0	65 A. B. Stronach, navigateur, Margaretsville, N.E.	
54,473	Orilla.....	do.....	do.....	1870	Clementsport, N.E.	do.....	45 0	15 5	5 3	23 Jas. Dillon, navigateur, Digby, N.E.	
72,049	Oread.....	Aricbat.....	do.....	1853	Essex, E.U.....	do.....	70 8	17 9	7 6	69 James Gerouir, Aricbat, N.E.	
37,343	Orbi.....	Digby.....	do.....	1848	Granville, N.E.....	do.....	60 0	15 0	8 1	53 Wm. B. Smith, navig., Barrington, N.E.	
36,031	Orion.....	Halifax.....	do.....	1861	Clements, N.E.....	do.....	69 0	17 7	9 2	84 John Morise, navigateur, Halifax, N.E.	
36,185	Orion.....	do.....	do.....	1859	Barrington, N.E.....	do.....	62 6	18 0	6 3	38 John B. Lawrence, marchand, Barrington, N.E.	do
59,430	Orloff.....	Parrsboro'.....	Brigantin.....	1872	Parrsboro', N.E.....	do.....	112 3	28 9	11 3	235 A. Belfontaine, Halifax, N.E.	
55,830	Oregon.....	Shelburne.....	Goëlette.....	1867	Petit Havre, N.E.....	do.....	46 2	15 0	6 0	20 Eteizer Crowell, Barrington, N.E.	
61,468	Oro.....	Windsor.....	do.....	1870	Parrsboro', N.E.....	do.....	43 0	16 9	6 4	25 William Hamilton, Cornwallis, N.E.	
39,124	Oregon.....	St. Jean.....	do.....	1846	Bedeque, I.P.E.....	do.....	49 0	15 5	6 3	30 Chas. Brundage, St. Andrews, N.B.	
52,194	Orion.....	do.....	Brigantin.....	1865	Hopewell, N.B.....	do.....	89 1	25 8	9 8	113 Chas. Moore, Hopewell, N.B.	do
35,216	Oromocto.....	do.....	Bat. à bois.....	1857	Oromocto, N.B.....	do.....	72 3	22 4	6 0	94 S. E. Fanly, Portland, N.B.	
35,466	Orient.....	St. André.....	Goëlette.....	1863	Wiscasset, E.U.....	do.....	33 7	11 6	4 8	7 W. N. Ingalls, Grand Manan, N.B.	
75,506	Orlando.....	Charlotte-town.....	Barque.....	1877	Baie Fortune, I.P.E.	do.....	120 0	26 8	14 9	336 F. W. Hyndman, Charlottetown, I.P.E.	Classée aux Lloyd's américains.
71,465	Ortolan.....	do.....	Goëlette.....	1874	Havre Murray, I.P.E.	do.....	77 6	23 3	9 6	114 Danl. Davies, Charlottetown, I.P.E.	do
	Ora.....	Montréal.....	Barge.....	1860	Montréal.....	do.....	95 0	19 0	6 0	95 W. L. Eager, Montréal.	
	Orl.....	do.....	Barge.....	1853	do.....	do.....	94 8	18 1	6 5	43 Cie. de transport du St. Laurent et Chicago.	
	Orme.....	do.....	Barge.....	1867	Sorel, Qué.....	do.....	91 1	18 1	6 1	93 J. R. Booth, Ottawa.	
33,149	Orleans.....	Québec.....	Vapeur.....	1856	St. Monique, Qué A. aubes.....	do.....	76 0	14 5	4 5	40	25 B. Vigneau, St. Georges, Qué.	
73,005	Orleans.....	do.....	Brigantin.....	1875	Malbaie.....	Voilier.....	101 8	27 3	11 7	207 Napoléon Warren, Malbaie, Charlevoix.	Classé aux Lloyd's américains.
33,612	Orion.....	Gaspé.....	Goëlette.....	1854	Gaspé.....	do.....	45 5	13 4	6 9	27 John Adams, Gaspé.	
75,561	Orion.....	Brockville.....	Vapeur.....	1875	Clayton, E.U.....	A héllice.....	28 0	6 2	3 5	2	2 W. H. Brownlow, Brockville, Ont.	

LISTE des navires inscrits sur les livres d'enregistrement du Canada, etc.—Suite.

Numéro officiel.	Nom du navire.	Port d'enregistrement.	Grément.	Année de sa construction.	Lieu de sa construction.	Voilier ou vapeur.	Dimensions enregistrées.			Tonnage brut.	Tonnage enregistre.	Observations.	
							Longueur.	Largeur.	Profondeur.				
72,581	Oriental	Kingston	Goëlette	1864	Ile du Jardin, Ont.	Voilier	p. 10es p. 10es p. 10es	136 0	25 6	12 3	329	D. D. Calvin, Ile du Jardin, Ont.	Classée à l'Ass. can. des Ass. sur les lacs.
	Oriole	Toronto	Yacht	1872	St. Catherine, Ont.	do		70 0	15 5	5 5	45	James Campbell, Toronto, Ont.	do
	Oriental	Wallaceburg	Chaland	1863	Wallaceburg, Ont.	do		71 7	19 7	5 5	64	A. Steinhof, Wallaceburg, Ont.	do
236,193	Ostrich	Halifax	Goëlette	1852	Shelburne, N.E.	do		45 3	11 7	5 9	22	John Wilson, navigat., Barrington, N.E.	do
35,701	Ospray	do	do	1854	Le Have, N.E.	do		60 5	17 3	7 5	60	Ephraim Swain, nav. Whyococmagh, N.E.	do
50,759	Ospray	do	do	1864	Ile du Prince-Edouard.	do		44 0	13 5	5 1	19	Edward W. Chipman, marchand, Halifax, N.E.	do
72,622	Osmond O'Brien	Maitland	Barque	1877	Noel, N.E.	do		173 7	35 7	20 2	878	Osmond O'Brien, Noel, N.E.	Classée aux Lloyds américains.
69,421	Osage	Pictou	Barque	1873	Merigonish, N.E.	do		123 3	23 6	17 7	397	Wm. Ives, marchand, Pictou, N.E.	do
48,091	Ospray	Yarmouth	Goëlette	1864	Pubnico, N.E.	do		51 7	17 8	7 5	41	G. D'Entremont, Pubnico, N.E.	do
41,849	Ospray	St. Jean	Bat. à bois	1857	Grand Lac, N.B.	do		72 4	22 0	6 0	85	David Collins, Indian-towp, N.B.	do
59,259	Osseo	do	Goëlette	1869	Oromocto, N.B.	do		76 7	25 5	7 5	95	J. E. Gocham, Kingston, N.B.	do
59,309	Oswingo	St. André	Barque	1869	St. Etienne, N.B.	do		164 9	34 2	18 5	671	W. H. DeWolf, Liverpool, G.B.	do
76,511	Oselle	Charlotte-towp.	Goëlette	1877	Beie Egmont, I.P.E.	do		38 5	16 2	6 1	21	Ed Barnard, Beie Egmont, I.P.E.	do
68,440	Osseo	do	Barque	1874	Carleton, Lot 6, I.P.E.	do		143 0	32 2	17 9	583	John Yeo, Port Hill, I.P.E.	Classée aux Lloyds anglais.

46,254	Osprey	Montréal	Vapeur	1863	Sorel, P.Q.	A aubes	174 7	31 9	11 3	968	789	A. D. McKay, Hamilton.	Classé à l'Ass. des assureurs canadiens sur les lacs.
74,230	Oswego	do	Barge	1876	Montréal	Voilier	151 5	27 4	11 5	389	Comp. gn. de transport de Montréal.	do	do
71,068	Oswego Belle	Napanee	Vapeur	1875	St. Catherine, Ont.	A hélice	137 0	26 3	9 0	462	379	D. Andrews, Chicago, E.U.	do
1,973	Ottawa	Yarmouth	Goëlette	1866	Harve de Wood, N.E.	Voilier	65 0	20 7	8 2	54	J. K. Ryerson, Yarmouth, N.E.	do	do
70,993	Otago	do	Navire	1874	Rivière au Suro, N.E.	do	182 0	37 0	22 5	1093	W. B. Lewis, Yarmouth, N.E.	Classé aux Lloyds américains.	do
63,970	Otaclius	St. Jean	Brigantin	1873	Sackville, N.B.	do	102 0	26 8	13 0	232	A. et W. Ogden, Sackville, N.E.	do	do
66,930	Otter	do	Brigantin	1873	Rockland-Ouest, N.B.	do	109 8	28 0	16 3	324	John Boyd, St. Jean, N.B.	do	do
	Ottawa	Montréal	Vapeur	1848	Montréal	A aubes	150 7	23 3	8 1	226	169	Glassford, Jones et Oie, Montréal.	do
	Ottawa	do	Barge	1859	St. Aimé, P.Q.	Voilier	76 5	18 9	4 4	40	Pierre Quelliers, St. Aimé.	do	do
3,514	Ottawa	do	Barge	1853	Rochester, Ont.	do	76 9	13 3	5 6	63	B. S. Wales, Chatham, P.Q.	do	do
3,436	Otter	Québec	Goëlette	1841	Port Sarnia, N.E.	do	51 8	13 0	5 9	33	D. Charland, Yamasaka, P.Q.	do	do
53,823	Otonabee	do	do	1865	Saguenay, P.Q.	do	64 0	20 7	8 2	53	A. Simard, Chicoutimi, P.Q.	do	do
25,590	Otonabee	do	do	1867	Québec	do	125 0	26 2	10 0	225	A. H. Campbell, Peterboro', Ont.	Classée à l'Ass. des assureurs canadiens sur les lacs.	do
	Ottawa	Dunnville	Chaland	1862	York, Ont.	do	96 0	26 0	8 0	130	John Riley, Chippewa, Ont.	do	do
73,945	Otonabee	Ottawa	Barge	1872	Fort Ann, E.U.	do	87 5	14 8	6 8	80	Wm. Little, Ottawa, Ont.	do	do
64,452	Ouangrondy	St. Jean	Vapeur	1870	Carleton, St. Jean, N.B.	A aubes	114 0	29 2	9 7	295	James C. Lloyd, St. Jean, N.B.	do	do
	Ouse	Montréal	Barge	1869	Sorel, P.Q.	Voilier	91 3	18 9	5 11	91	Thomas Owens, Stonefield, P.Q.	do	do
72,660	Ox	Kingston	Barge	1873	Kingston, Ont.	do	104 0	22 9	6 7	130	W. Power, Kingston, Ont.	do	do
59,305	P. Dixon	Digby	Goëlette	1866	Eats-Unis	do	54 3	15 0	7 2	32	Jas. W. Cousins, pécheur, Digby, N.E.	do	do
61,979	P. C. Hill	Halifax	do	1870	Jeddore, N.E.	do	45 0	15 6	6 2	25	Jno. Mitchell, navigateur, Jeddore, N.E.	do	do
57,708	P. Walsh	do	do	1868	Louisburg, N.E.	do	69 1	20 2	7 2	60	Isaac Caan, navigat., Louisburg, N.E.	do	do
36,511	P. Martin	do	do	1860	Liverpool, N.E.	do	43 5	16 0	6 5	19	Jas. Murphy, navigat., Hav. au Navire, N.E.	do	do
11,363	P. R. C.	Pictou	Brigantin	1828	Paspébiac, P.Q.	do	73 7	19 7	12 4	110	Andrew Hogg, Pictou, N.E.	do	do
36,450	P. R. McKenzie	Shelburne	Goëlette	1860	Rivière au Sablé, N.E.	do	58 6	17 1	7 6	41	Robt. McKenzie, Shelburne, N.E.	do	do

Liste des navires inscrits sur les livres d'enregistrement du Canada, etc.—Suite.

Numéro d'ordre.	Nom du navire.	Port d'enregistrement.	Grément.	Année de sa construction.	Lieu de sa construction.	Voilier ou vapeur.	Dimensions enregistrées.			Tonnage.		Propriétaire ou agent, s'il y en a plus qu'un, qu'un, et adresse.	Observations.
							Longueur.	Largeur.	Profondeur.	Tonnage brut des vapeurs.	Tonnage net.		
37,644	P. Blake	Parrsboro'	Goëlette	1866	Parrsboro', N.E.	Voilier	80 0	22 9	9 6	103 R.	J. Stephens, Kempt, N.E.		
59,409	P. Blake	do	do	1869	do	do	75 3	22 5	9 0	83	Peter Blake, Parrsboro', N.E.		
59,117	P. W.	St. Jean	do	1867	Alma, N.E.	do	75 0	24 0	7 2	81	Gédon Veron, Alma, N.E.		Classée aux Lloyds américains.
66,060	P. Fortin	Québec	do	1872	St. Anne des Monts, P.Q.	do	70 0	20 5	9 7	79	T. J. Lamontagne, Ste. Anne des Monts, P.Q.		Classée à l'Association Améric. des patrons de navir.
38,421	P. L. G.	Charlotte-town.	do	1861	Little River, I.P.E.	do	66 0	20 9	9 2	67	J. Anderson, Charlotte-town, I.P.E.		
	P. E. Young	Port Dover	do	1864	Normandale	do	73 0	17 3	6 9	71	John Kelley, Toronto, Ont.		
	P. E. McKerral	Wallaceburg.	Vapeur	1869	Wallaceburg, Ont.	A hélice	96 8	23 5	6 0	116	James Pin, Toronto, Ont.		Classé à l'Ass. des assureurs canadiens sur les lacs.
	P. L.	Montréal	Barge	1872	Yamaska, P.Q.	Voilier	106 4	22 4	8 1	155	T. Marchessault, St. Ours.		
57,488	Palermo	Annapolis	Barque	1872	Granville, N.E.	do	1165 0	34 6	19 8	799	Lawrence Delap, const. de nav., Annapolis.		Classée aux Lloyds américains.
38,462	Partners	Arichat	Goëlette	1865	Riv. Bourgeois, N.E.	do	53 6	15 9	6 5	28	Géline Dugas, Cap Breton, N.E.		
64,007	Pathfinder	Digby	Brigantin	1870	Digby, N.E.	do	119 1	28 1	17 0	398	Churhill et Taylor, marchands, Digby, N.E.		Classé au Bureau Vértas français.
37,393	Palmerston	Guyssboro'	Goëlette	1867	Détroits de Can-80, N.E.	do	49 7	17 0	6 5	28	J. Mahoney, Guyssboro', N.E.		
41,534	Partner	do	do	1854	Tor Bay, N.E.	do	40 0	12 4	5 5	14	D. Marchand, Arichat, N.E.		
35,609	Paragon	Halifax	do	1835	Granville, N.E.	do	48 4	13 8	7 1	36	Wm. B. Fairbanks, marchand, Halifax, N.E.		

36,062	Patience	do	Goëlette	1848	Chester, N.E.	do	52 2	17 3	8 3	39	Wm. Strachan, navig., Sydney, N.E.		
25,913	Partner	do	do	1846	Rivière du Sabie, N.E.	do	47 2	14 8	6 5	24	John B. Fay, marchand, Halifax, N.E.		
61,987	Patrick Power	do	do	1871	Cap Jack, N.E.	do	70 0	23 8	8 7	75	Patrick Power, marchand, Halifax, N.E.		
41,922	Paragon	Liverpool	do	1853	Port Medway N.E.	do	56 5	17 2	6 9	35	Wm. Gosby, Canso, N.E.		
37,995	Palm	do	do	1851	Clare, N.E.	do	54 0	16 8	7 0	36	G. S. Parker, Liverpool, N.E.		
41,680	Packet	Pictou, N.E.	do	1868	Riv. Jean, N.E.	do	39 7	11 5	4 8	13	Cornelius Dwyer, marchand, Pictou, N.E.		
57,165	Palestina	Windsor	Barque	1866	Walton, N.E.	do	133 5	29 9	12 8	318	Grenville Loud, Baltimore, E.U.		Classée aux Lloyds américains.
61,496	Pactolus	do	do	1871	Noel, N.E.	do	150 0	32 2	17 7	566	Osmond O'Brien, Noel, N.E.		Classée au Bureau Vértas français.
75,456	Parthéna	do	Navire	1877	Newport, N.E.	do	205 0	38 4	24 0	1381	George Mounce, Newport, N.E.		do
37,995	Palm	Yarmouth, N.E.	Goëlette	1851	Clare, N.E.	do	52 1	14 7	7 0	37	A. Parnell, Port Medway, N.E.		
51,978	Pandora	do	Goëlette	1866	Argyle, N.E.	do	72 0	20 2	7 4	57	B. Killam, Yarmouth, N.E.		
71,027	Paul Boyton	do	Navire	1875	Plymouth, N.E.	do	181 0	36 0	22 2	1097	Andrew Lovitt, Yarmouth, N.E.		Classé aux Lloyds américains.
34,394	Palmas	St. Jean	do	1866	St. Martin, N.B.	do	191 7	40 0	23 3	1284	Allan McLean, St. Jean, N.B.		do
35,238	Panther	do	Goëlette	1853	Grand Lac, N.B.	do	60 8	19 8	6 4	59	Alfred Denton, Can-ning, N.B.		
66,958	Paragon	do	Brigantin	1874	Hillsboro', N.B.	do	104 5	28 4	12 0	281	E. B. Ketchum, Hills-boro', N.B.		do
66,994	Paragon	do	Bat. à bois	1874	Waterboro', N.B.	do	71 0	26 0	6 5	66	Nash H. Urquhart, Kars, N.B.		
64,489	Parana	do	Brigantin	1870	Cap Hopewell, N.B.	do	111 4	27 6	12 2	293	E. B. Ketchum, Hills-boro', N.B.		Classé à l'Assoc. Améric. des patrons de navires.
66,946	Parthia	do	Navire	1874	St. Jean, N.B.	do	207 8	39 9	24 2	1528	Z. King, St. Jean, N.B.		Classé aux Lloyds américains.
66,286	Pathfinder	Charlotte-town.	Goëlette	1872	New London, I.P.E.	do	64 5	20 7	7 2	56	G. F. Campion, Souris, I.P.E.		
72,673	Pato	Victoria, C.B.	do	1874	Manille, I.E.	do	72 0	15 0	9 0	65	Ed. Jackson, Manille.		
	Payasan	Montréal	Barge	1857	St. Aimé, P.Q.	do	79 0	19 1	5 3	54	N. Robidoux, Rivière David, P.Q.		
	Passport	do	Barge	1860	St. Bonaventure, P.Q.	do	86 4	22 6	5 7	74	Fr. Labelle, Soré, P.Q.		
	Pacific	do	Barge	1872	Rivière du Loup, P.Q.	do	104 0	20 4	6 8	131	Cie. de transport de Montréal.		Classée à l'Ass. des assureurs canadiens sur les lacs.

LISTE des navires inscrits sur les livres d'enregistrement du Canada, etc.—Suite.

Numéro officiel.	Nom du navire.	Port d'enregistrement.	Grément.	Année de sa construction.	Lieu de sa construction.	Voilier ou vapeur.	Dimensions enregistrées.			Tonnage		Observations.
							Longueur.	Largeur.	Profondeur.	Tonnage brut des vapeurs.	Tonnage net.	
							p. 10es	p. 10es	p. 10es			
.....	Paul.....	Montréal.....	Barge.....	1873	Yamaska, P. Q.	Voilier.....	102 8	21 5	6 6	97 W. Robillard, Beauhar-	
.....	Pacific.....	do.....	Barge.....	1873	do.....	do.....	104 8	22 8	9 2	171 A. Charland, Yamaska,	
71,640	Panama.....	do.....	Sloop.....	1874	Trois-Rivières,	do.....	100 0	23 3	7 5	121 H. Beagen, St. Gré-	
22,070	Panda.....	Iles de la	Goëlette.....	1843	Etats-Unis.....	do.....	52 0	16 7	7 0	35 Henry O'Neil, Milford,	
4	Palos.....	New Carlisle	do.....	1849	Port Dauid, P. Q.	do.....	50 5	19 9	7 4	N. E.	
33,646	Paspébiac.....	do.....	do.....	1872	Paspébiac, P. Q.	do.....	67 9	20 6	8 1	42 Le Boutillier Frères,	
33,369	Pacifique.....	Québec.....	do.....	1866	Écureuils, P. Q.	do.....	61 2	15 8	6 1	57 Ohas. Robia et Cie,	
69,651	Palma.....	do.....	do.....	1874	Saguenay, P. Q.	do.....	60 8	20 0	8 7	40 Michel Leveillé, Écu-	
	Patrik Murr-	do.....	Vapeur.....	1876	Québec.....	A hélice.....	35 6	9 3	3 5	10	54 Jos. Desgarnes, Anse	
	Paspport.....	Kingston.....	do.....	1846	Kingston, Ont.....	A aubes.....	171 7	25 0	10 0	1034	P. Q.	
	Pandora.....	Pt Colborne.....	Goëlette.....	1868	Port Colborne,	Voilier.....	135 9	23 2	10 0	4 Richard Bolger, Qué-	
74,366	Parthenon.....	Toronto.....	do.....	1877	Oakville, Ont.....	do.....	62 0	18 5	6 5	bec.	
74,061	Parker.....	Windsor.....	Vapeur.....	1861	Détroit, E. U.....	A hélice.....	109 0	26 0	8 8	212	56 Jss. Andrew, Toronto.	
38,449	Petrel.....	Aricbat.....	Goëlette.....	1863	L'Ardoise, N. E.....	Voilier.....	46 8	15 1	6 4	139 Geo. Campbell, Wind-	
74,068	Peerless.....	do.....	do.....	1861	Cobasset, E. U.....	do.....	69 5	20 0	7 1	sor, Ont.	
	Petitpan.....	Guyshoro.....	Goëlette.....	1858	La Have, N. E.....	do.....	48 4	16 4	6 2	24 Aimé Boudrot, Ari-	
54,161	Perseverance.....	Halifax.....	do.....	1845	Westport, N. E.....	do.....	46 7	12 5	6 5	chat, N. E.	
36,227	Pearl.....	do.....	do.....	1852	Havre au Navire,	do.....	41 0	14 0	6 4	57 John G. Cunningham,	
35,935	Pearl.....	do.....	do.....	1843	La Have, N. E.....	do.....	50 0	15 3	7 5	Barrington, N. E.	
35,951	Perseverance.....	do.....	do.....	1852	Hav. aux Saures,	do.....	38 3	11	5 2	Robert Turnbull, navi-	
35,970	Pearl.....	do.....	do.....	1850	Barrington, N. E.....	do.....	50 6	13 2	7 0	gateur, Charlotte-	
36,182	Perseverance.....	do.....	do.....	1868	Cap-Breton,	do.....	72 5	20 6	8 5	town, I. P. E.	
46,876	Pearl.....	do.....	do.....	1836	Galisburg, E. U.....	do.....	54 0	15 2	6 4	Daniel Moser, navig.	
54,094	Perseverance.....	do.....	do.....	1861	Barrington, N. E.....	do.....	48 5	14 4	7 1	Baie des Iles, N. E.	
61,997	Peggy.....	do.....	do.....	1871	Godroy, Terr' ve.	do.....	39 0	13 6	5 5	Stephen Walsh, Halli-	
69,071	Peerless.....	do.....	Brigantin.....	1873	Écum Secum,	do.....	112 0	29 4	12 7	fax, N. E.	
59,405	Peter Roberts.....	do.....	do.....	1869	Parrsboro', N. E.....	do.....	96 6	24 6	10 3	82 Tom Batty, marche'd,	
37,497	Petite Rivière.....	Liverpool.....	Goëlette.....	1857	Petite Rivière,	do.....	59 8	18 5	7 5	Wallace, N. E.	
43,216	Pentel.....	do.....	do.....	1862	Liverpool, N. E.....	do.....	51 0	16 1	6 5	33 Richard Gorham, mar-	
46,491	Pet.....	Lunenbourg.....	do.....	1864	Chester, N. E.....	do.....	39 0	12 4	6 0	chand, Halifax, N. E.	
75,563	Petrel.....	do.....	do.....	1877	Lunenbourg, N. E.....	do.....	76 5	22 6	8 5	25 Ass D. Crowell, mchd,	
75,573	Pembina.....	do.....	do.....	1877	Baie Mahone, N. E.....	do.....	63 0	21 0	7 9	Barrington, N. E.	
55,538	Peter Orenak.....	Pictou.....	Barque.....	1868	Riv. John, N. E.....	do.....	156 3	32 6	17 7	16 Patrick Chasson, pé-	
66,492	Peraux.....	Windsor.....	Goëlette.....	1872	Cornwallis, N. E.....	do.....	83 3	25 5	10 0	cheur, Godroy, Ter-	
61,830	Perru.....	Yarmouth.....	Barque.....	1871	Yarmouth, N. E.....	do.....	170 0	33 5	20 0	291 William Muir, Halifax,	
70,991	Peter Young.....	do.....	Navire.....	1874	Shelburne, N. E.....	do.....	179 4	36 3	21 4	N. E.	
61,410	Perseverance.....	Chatham.....	Goëlette.....	1871	Shippegan, N. B.....	do.....	39 1	12 9	5 1	154 Joseph Martell, naviga-	
50,875	Petrel.....	do.....	do.....	1866	Madisco, N. B.....	do.....	41 2	12 8	5 2	teur, Main-t-Dieu.	
64,622	Peacemaker.....	St. Jean.....	Navire.....	1872	Moss Glen, N. B.....	do.....	163 6	36 3	22 4	40 Joseph Swan, Barring-	

Classé à l'Ass. des assureurs canadiens sur les lacs.

Numéro officiel.	Nom du navire.	Port d'enregistrement.	Grément.	Année de sa construction.	Lieu de sa construction.	Voilier ou vapeur.	Dimensions enregistrées.			Tonnage		Observations.
							Longueur.	Largeur.	Profondeur.	Tonnage brut des vapeurs.	Tonnage net.	
							p. 10es	p. 10es	p. 10es			
37,616	Petitpan.....	Guyshoro.....	Goëlette.....	1858	La Have, N. E.....	do.....	48 4	16 4	6 2	22 W. Whitman, Guysho-	
54,161	Perseverance.....	Halifax.....	do.....	1845	Westport, N. E.....	do.....	46 7	12 5	6 5	roco, N. E.	
36,227	Pearl.....	do.....	do.....	1852	Havre au Navire,	do.....	41 0	14 0	6 4	29 Alexander Myers, na-	
35,935	Pearl.....	do.....	do.....	1843	La Have, N. E.....	do.....	50 0	15 3	7 5	vig. Leclerc, N. E.	
35,951	Perseverance.....	do.....	do.....	1852	Hav. aux Saures,	do.....	38 3	11	5 2	28 John Silver, marchand,	
35,970	Pearl.....	do.....	do.....	1850	Barrington, N. E.....	do.....	50 6	13 2	7 0	Halifax, N. E.	
36,182	Perseverance.....	do.....	do.....	1868	Cap-Breton,	do.....	72 5	20 6	8 5	35 Robert Turnbull, navi-	
46,876	Pearl.....	do.....	do.....	1836	Galisburg, E. U.....	do.....	54 0	15 2	6 4	gateur, Charlotte-	
54,094	Perseverance.....	do.....	do.....	1861	Barrington, N. E.....	do.....	48 5	14 4	7 1	town, I. P. E.	
61,997	Peggy.....	do.....	do.....	1871	Godroy, Terr' ve.	do.....	39 0	13 6	5 5	Daniel Moser, navig.	
69,071	Peerless.....	do.....	Brigantin.....	1873	Écum Secum,	do.....	112 0	29 4	12 7	Baie des Iles, N. E.	
59,405	Peter Roberts.....	do.....	do.....	1869	Parrsboro', N. E.....	do.....	96 6	24 6	10 3	Stephen Walsh, Halli-	
37,497	Petite Rivière.....	Liverpool.....	Goëlette.....	1857	Petite Rivière,	do.....	59 8	18 5	7 5	fax, N. E.	
43,216	Pentel.....	do.....	do.....	1862	Liverpool, N. E.....	do.....	51 0	16 1	6 5	82 Tom Batty, marche'd,	
46,491	Pet.....	Lunenbourg.....	do.....	1864	Chester, N. E.....	do.....	39 0	12 4	6 0	Wallace, N. E.	
75,563	Petrel.....	do.....	do.....	1877	Lunenbourg, N. E.....	do.....	76 5	22 6	8 5	33 Richard Gorham, mar-	
75,573	Pembina.....	do.....	do.....	1877	Baie Mahone, N. E.....	do.....	63 0	21 0	7 9	chand, Halifax, N. E.	
55,538	Peter Orenak.....	Pictou.....	Barque.....	1868	Riv. John, N. E.....	do.....	156 3	32 6	17 7	25 Ass D. Crowell, mchd,	
66,492	Peraux.....	Windsor.....	Goëlette.....	1872	Cornwallis, N. E.....	do.....	83 3	25 5	10 0	Barrington, N. E.	
61,830	Perru.....	Yarmouth.....	Barque.....	1871	Yarmouth, N. E.....	do.....	170 0	33 5	20 0	16 Patrick Chasson, pé-	
70,991	Peter Young.....	do.....	Navire.....	1874	Shelburne, N. E.....	do.....	179 4	36 3	21 4	cheur, Godroy, Ter-	
61,410	Perseverance.....	Chatham.....	Goëlette.....	1871	Shippegan, N. B.....	do.....	39 1	12 9	5 1	291 William Muir, Halifax,	
50,875	Petrel.....	do.....	do.....	1866	Madisco, N. B.....	do.....	41 2	12 8	5 2	N. E.	
64,622	Peacemaker.....	St. Jean.....	Navire.....	1872	Moss Glen, N. B.....	do.....	163 6	36 3	22 4	154 Joseph Martell, naviga-	

Classée aux Lloyd's américains.

Liste des navires inscrits sur les livres d'enregistrement du Canada, etc.—*Suite.*

Numero officiel.	Nom du navire.	Port d'enregistrement.	Grément.	Année de sa construction.	Lieu de sa construction.	Voilier ou vapeur.	Dimensions enregistrées.			Tonnage		Observations.
							Longueur.	Largeur.	Profondeur.	Tonnage brut des vapeurs.	Tonnage grêle.	
35,240	Peggy	St. Jean	Goëlette	1850	Weymouth, N.E.	Voilier	p.10es p.10es p.10es	29 4	8 8	4 2	9 James Boyd, Portland, N.B.
35,387	Perseverance	do	do	1860	St. Patrice, N.B.	do	51 6	17 3	4 8	21 S. Thorpe, Basport, Maine, E.U.
35,376	Pervian Congress	do	Navire	1869	St. Jean, N.B.	do	196 7	38 4	24 0	1288 John Fisher, St. Jean, N.B.
34,938	Peter Maxwell	do	do	1855	do	do	193 8	37 3	28 1	1343 J. et R. Reed, St. Jean, N.B.
59,327	Petrel	St. André	Goëlette	Trenton, E.U.	do	34 0	10 8	5 6	13 William Holland, Le Preau, N.B.
71,088	Pearl	Brockville	Vapeur	1876	Watertown, E.U.	A hélice	42 2	7 5	6 8	3 A. R. Allan, Brockville, Ont.
.....	Persia	Hamilton	Goëlette	1870	Hamilton, Ont.	Voilier	99 6	22 3	10 6	186 J. Mathews, Toronto, Ont.
.....	Pearl	Kingston	do	1868	Battersea, Ont.	do	73 4	17 9	6 3	76 P. Flynn, Marysburg, Ont.
.....	Perseverance	do	Barge	1856	Lac Opinicon, Ont.	do	88 8	18 5	5 1	58 Gurney et Glidden, Kingston, Ont.
72,562	Peerless	do	Vapeur	1873	Hamilton, Ont.	A hélice	60 0	12 5	4 5	14 T. Moffatt, Perth, Ont.
.....	Pembroke	Ottawa	do	1862	Pembroke, Ont.	A aubes	96 0	17 0	5 0	102 Cie. de Transport Union d'Ottawa, Ottawa.
.....	Peel	do	Barge	1869	Ottawa, Ont.	Voilier	94 0	14 7	5 7	72 Dufresne et McGarity, Ottawa.
.....	Perch	do	do	1870	do	do	93 4	19 0	6 2	96 D. L. Hutton et Cie., Ottawa.
.....	Peerless	Oakville	Goëlette	1866	Ste. Catherine, Ont.	do	107 0	24 0	11 2	222 H. B. et E. W. Rathbon, Ottawa.
72,965	Peterson's Ferry	Pictou	Vapeur	1875	Sophiasburg, Ont.	A aubes	39 0	17 0	2 5	9 Anne Peterson, Sophiasburg, Ont.

Classé aux Lloyd's américains.
do
Classée à l'Association des assureurs canad. sur les lacs.
do

.....	Persia	Ste. Catharine	Vapeur	1873	Ste. Catharine, Ont.	A hélice	144 0	23 4	7 4	757	500 Jas. Norris, Ste. Catharine, Ont.
75,569	Peeress	Charlottetown	Brick	1877	Cardigan, I.P.E.	do	104 0	25 8	12 9	249 James Duncan et Cie. Charlottetown, I.P.E.
75,478	Peerless	do	do	1877	Mount Stewart, I.P.E.	do	111 0	26 0	12 9	249 L. C. Owen, Charlottetown, I.P.E.
.....	Perseverance	Montréal	Barge	1854	St. Aimé, P.Q.	Voilier	82 7	21 5	5 7	67 M. S. Delisle, St. Aimé, P.Q.
.....	Pearl	do	Barge	1862	St. François, P.Q.	do	100 2	22 5	6 7	102 W. G. Durard, Rivière du Loup.
.....	Perseverance	do	Barge	1867	Batiscan, P.Q.	do	80 3	22 1	7 1	96 Olives Leduc, Valleyfield.
.....	Perseverance	do	Barge	1865	Cornwall, Ont.	do	89 3	18 8	6 8	94 J. O. Corville, Lac-chaud.
.....	Pearl	do	Barge	1870	Québec, P.Q.	do	94 0	18 1	6 0	96 Jas. Goodwin, Ottawa, Ont.
73,086	Peerless	do	Vapeur	1873	Ottawa, Ont.	A aubes	202 0	28 5	8 4	1039	570 Cie. de navigat. de la rivière Ottawa.
59,993	Peter Mitchell	do	Goëlette	1871	Québec, P.Q.	Voilier	90 0	24 0	8 6	100 Thomas C. Chubb, New York.
41,321	Peace	New Carlisle	Goëlette	1860	Paspébiac, P.Q.	do	57 0	14 1	7 9	35 Chas. Robin et Cie., Paspébiac.
41,932	Perseverance	Québec	Barge	1853	Deschambault, P.Q.	do	64 6	21 2	7 4	85 Damase Carpentier, Champlain, P.Q.
33,333	Perseverance	do	Barge	1851	Lothière, P.Q.	do	63 0	20 0	5 9	53 Chas. Mathieu, Trois-Rivières, P.Q.
43,485	Perseverance	do	Goëlette	1858	do	do	77 0	20 0	6 2	58 Antoine Lemay, Lotbinière, P.Q.
73,975	Perseverance	do	Sloop	1872	Ste. Monique, P.Q.	do	53 5	13 0	5 1	21 Elzear Weaver, Trois-Rivières, P.Q.
33,614	Perseverance	Gaspé	Goëlette	1853	Gaspé, P.Q.	do	62 0	16 5	9 7	69 François Lyzotte, St. Thomas.
38,414	Philomel	Arichat	do	1861	Rivière Four-geois, N.E.	do	51 6	16 5	6 2	26 Placide Dugas, Cap-Breton, N.E.
36,326	Phantom	Halifax	do	1860	La Havé, N.E.	do	75 2	23 6	9 9	85 Archibald McLachlan, Antigua, W.I.
59,463	Phebe	Lunenburg	do	1870	Baie Mahone, N.E.	do	52 9	17 8	6 0	26 Aaron Forsay, navig., Terence, Pughwash, N.E.
69,024	Philistine	Pugwash	do	1875	Wallace, N.E.	do	61 5	18 2	6 8	45 Wm. Smith, Pughwash, N.E.
69,426	Phenora	Pictou	do	1874	Tatamagouche, N.E.	do	49 5	16 4	6 8	36 Jas. Chambers, culti., Tatamagouche, N.E.
61,399	Phantom	Chatham	do	1871	Minamie, N.B.	do	47 6	14 2	5 7	17 J. Walls, Chatham, N.B.
35,043	Phoenix	St. Jean	Bat. à bois	1848	Waterborough, N.B.	do	70 8	18 9	6 0	63 Patrick Higgins, St. Jean, N.B.
71,645	Philippe	Montréal	Sloop	1873	Yamaska, P.Q.	do	96 6	22 3	6 3	98 Joseph Hudson, Montréal.

do
do
Classée aux Lloyd's américains.

LISTE des navires inscrits sur les livres d'enregistrement du Canada, etc.—Suite.

Numéro officiel.	Nom du navire.	Port d'enregistrement.	Grément.	Année de sa construction.	Lieu de sa construction.	Voilier ou vapeur.	Dimensions enregistrées.			Tonnage.		Observations.
							Longueur.	Largeur.	Profondeur.	Tonnage brut des vapeurs.	Tonnage enregistré.	
74,214	Philip Becker.	Montréal	Goëlette.	1876	Buffalo, E.U.	A hélice.	51 0	13 3	6 4	28	19 Wm. McRae, Montréal, P.Q.	
33,112	Philomène.	Québec	Goëlette.	1843	Les Éboulements, P.Q.	Voilier.	45 2	13 1	7 0	30 Job Garant, Noire Dame de Lévis, P.Q.	
33,355	Philomène.	do	Barge.	1851	Grondines, P.Q.	do	67 8	20 8	5 8	53 Célestin Brunet, Deschambault, P.Q.	
23,366	Philomène.	do	Barge.	1857	St. Jean Deschallons, P.Q.	do	75 6	23 7	7 2	88 Leon Bernier, St. Jean Deschallons, P.Q.	
43,495	Philomène.	do	Barge.	1856	do	do	65 4	21 0	5 4	46 Nérée Mathot, St. Jean Deschallons, P.Q.	
48,168	Philomène.	do	Barge.	1863	Grondines, P.Q.	do	72 1	22 5	7 3	77 Joseph S. Delorme, Grondines, P.Q.	
55,931	Philomène.	do	Barge.	1863	do	do	84 0	24 0	7 5	101 Samuel Perrault, Deschambault, P.Q.	
69,680	Philomène.	do	Goëlette.	1873	Baie St. Paul, P.Q.	do	51 0	15 0	7 1	28 Louis Dallaire, Anse St. Jean, Chicoutimi.	
69,612	Philomène.	do	Goëlette.	1874	St. Irénée, P.Q.	do	55 0	16 8	7 3	38 Edward Yachon, riv. Magdeleine, P.Q.	
.....	Phoebe Catha-	Picton	Goëlette.	1864	Picton, Ont.	do	97 0	22 0	8 7	141 James Park, Owen Sound, Ont.	
.....	Phoebe Catha-	Wallaceburg	Chaland.	1869	Sombra, Ont.	do	56 0	17 5	4 7	32 Joseph Benoit, Sombra, Ont.	
54,082	Phéasant	Charlottetown	Goëlette.	1866	La Have, N.E.	do	51 0	17 6	7 1	32 Thos. Kickham, Souris, P.E.I.	
66,315	Phoenix.	do	Goëlette.	1872	Newtown, Lot 87, I.P.E.	do	53 7	17 9	7 5	42 M. Nicholson, Newtown, I.P.E.	
72,055	Pioneer	Arichat	Goëlette.	1876	Baie West C.E.	do	52 3	18 1	7 1	32 Donald McKay, Baie West, Cap-Breton, N.E.	
37,212	Pilot	Digby	Goëlette.	1850	Digby, N.E.	do	45 4	12 5	6 2	27 Jas. McMaster, navig. St. André, N.B.	

85,762	Pitho	Halifax	Briquantin	1863	Dartmouth, N.E.	do	85 4	20 3	11 5	119 Nathaniel T. West marchand, Halifax, N.E.	
36,063	Pioneer	do	Goëlette.	1848	Eastport, E.U.	do	49 8	16 8	5 6	27 Corneilus Hinton, Ile du Grand Turc.	
74,133	Pioneer	Lunenburg	do	1876	Baie Mahone, N.E.	do	81 0	23 2	9 1	91 Chas. E. Nass, navigat. Chester, N.E.	
34,977	Pilgrim	Windsor	do	1848	Cornwallis, N.E.	do	58 0	14 6	6 7	40 Jas. Green, Cornwallis, N.E.	
66,491	Piskataqua	do	Barque	1872	Noel, N.E.	do	151 3	33 2	18 2	600 Osmond Obrien, Noel, N.E.	Classée aux Lloyds américains.
61,812	Pilot's Bride	Yarmouth	Goëlette.	1869	Riv. au Castor N.E.	do	37 0	12 4	5 0	9 A. Morrell, Yarmouth, N.E.	
61,840	Pigeon	do	do	1872	Tusket Wedge	do	64 5	17 8	6 5	33 B. Killam, Yarmouth, N.E.	
36,469	Pioneer	Chatham	do	1860	Shédiac, N.B.	do	36 0	11 7	4 4	10 T. B. Hanningon, Shédiac, N.B.	
46,374	Pigeon	St. Jean	do	1863	Cornwallis, N.E.	do	47 0	16 0	5 4	23 Daniel Sellers, Penfield, N.B.	
41,843	Pilgrim	do	Bat. à bois.	1857	Cambridge, N.B.	do	70 4	23 6	6 2	91 Jas. Branscombe, Portland, N.B.	
52,174	Pilot	do	Sloop	1862	Harvey, N.B.	do	33 0	11 0	5 0	12 William Chins, Ile au Chevreuil, N.B.	
35,129	Pioneer	do	Bat. à bois.	1856	Grand Lac, N.B.	do	70 0	22 0	5 9	81 Wm. A. McLean, Fredericton, N.B.	
259,383	Pilgrim's Progress.	St. André	Goëlette.	1859	Hopewell, E.U.	do	39 0	12 0	4 0	10 John Holmes, St. George, N.B.	
71,087	Pierre L'Peardé	Brockville	Barge.	1866	Oswego, E.U.	do	93 8	17 8	8 3	115 P. W. Strong, Brockville, Ont.	
.....	Pinta	Hamilton	Chaland.	1870	Port Nelson, Ont.	do	53 0	14 6	4 8	36 H. Doeland, Port Nelson, Ont.	
.....	Pierrepoint	Kingston	Vapeur	1871	Kingston, Ont.	A aubes	123 0	18 8	7 1	252	153 W. Nettle, Kingston, Ont.	Classée à l'Association des assureurs canad. sur les lacs.
.....	Pirate	do	Sloop	1863	Storrington, Ont.	Voilier.	64 7	15 9	4 2	23 W. J. Clark, Pittsburg, E.U.	
72,592	Pilot	do	Goëlette.	1856	Ailson, E.U.	do	63 0	15 5	5 8	34 J. W. McDonald, Ile Wolfe, Ont.	
71,070	Pilgrim	Napanee	Vapeur	1876	Pte. du Moulin, O	A hélice	50 0	9 3	3 9	19	15 H. B. Rathbun et Fils, Pte. du Moulin, Ont.	
.....	Pike	Ottawa	Barge	1870	Ottawa, Ont.	Voilier.	93 0	19 0	6 1	95 D. L. Hutton et Cie, Ottawa.	do
71,206	Picton	Picton	Goëlette.	1867	Picton, Ont.	do	98 3	22 7	9 5	160 Hugh Gaw, Picton, Ont.	do
.....	Picton	do	Vapeur	1870	Pte. du Moulin, O	A aubes	158 0	26 0	8 0	801	490 James S. McQuaig, Picton, Ont.	
.....	Pioneer	Whitby	Goëlette.	1860	Newcastle, Ont.	Voilier.	99 0	18 0	7 0	125 James O. Guy, Oshawa, Ont.	
33,624	Pilot	Gaspé	do	1857	Gaspé, P.Q.	do	68 3	17 5	8 6	64 Jostal Mable, Gaspé, P.Q.	

LISTE DES NAVIRES INSCRITS SUR LES LIVRES D'ENREGISTREMENT DU CANADA, etc.—*Suite.*

Numéro officiel.	Nom du navire.	Port d'enregistrement.	Gréement.	Année de sa construction.	Lieu de sa construction.	Voilier ou vapeur.	Dimensions.			Tonnage.		Observations.
							Longueur.	Largeur.	Profondeur.	Tonnage brut des vapeurs.	Tonnage enregistré.	
.....	Pierreville.....	Montréal.....	Barge.....	1861.....	Pierreville, P.Q.....	Voilier.....	p. 10es p. 10es	77 3	21 0	4 1	41 J. Rascony, Pierreville P.Q.
.....	Pine.....	do.....	Barge.....	1866.....	Carillon, P.Q.....	do.....	91 8	18 8	4 2	67 R. Allan, Montréal.
74, 201	Pierreville.....	do.....	Stoop.....	1874.....	Pierreville, P.Q.....	do.....	103 0	22 7	7 5	126 A. et S. Charland, Pierreville, P.Q.
32, 331	Pied-nez.....	Québec.....	Navire.....	1855.....	Québec.....	do.....	155 7	29 5	17 7	531 H. Dubord, Québec.
66, 424	Pioneer.....	Charlotte-town.....	Goëlette.....	1874.....	Havre Murray, I.P.E.....	do.....	49 8	16 0	6 8	31 John Henderson, Havre Murray, I.P.E.
72, 674	Plot.....	Victoria, C.B.....	Vapeur.....	1876.....	Oregon, E.U.....	A hélice.....	122 0	24 0	11 0	183	107 J. C. Bales, Victoria, C.B.
37, 524	Plover.....	Arichat.....	Goëlette.....	1855.....	Liverpool, N.E.....	Voilier.....	47 6	14 2	6 2	22 Abram L. Blanc, Port Richmond, N.E.
49, 494	Plover.....	Digby.....	do.....	1865.....	Riv. à l'Ours, N.E.....	do.....	43 0	13 0	5 9	13 Wm. Coggins, navigat., West Port, N.E.
37, 746	Planet.....	Halifax.....	do.....	1847.....	Barrington, N.E.....	do.....	52 5	16 1	8 7	56 John Nicholson, navigateur Barrington, N.E.
36, 119	Planet.....	do.....	do.....	1838.....	Cap Nègre, N.E.....	do.....	50 0	13 3	6 5	33 Afram Nickerson, navigateur Barrington, N.E.
37, 676	Planet.....	do.....	Brigantin.....	1861.....	Parraboro', N.E.....	do.....	86 0	25 0	10 3	136 John Chisholm, navigateur, Boston, E.U.
35, 687	Planet.....	Liverpool.....	Goëlette.....	1848.....	Port Medway, N.E.....	do.....	47 4	15 7	7 1	28 H. B. Mitchell, Chester, N.E.
53, 797	Placoid.....	Lunenbourg.....	do.....	1867.....	Liverpool, N.E.....	do.....	73 0	22 0	8 6	75 William Pennington, Yarmouth, N.E.
37, 546	Planet.....	do.....	do.....	1852.....	Chester, N.E.....	do.....	48 6	13 7	6 0	26 Wm. Zwicker, march'd, Lunenburg, N.E.
52, 100	Plunny.....	Windsor.....	do.....	1866.....	Cinq Iles, N.E.....	do.....	34 7	11 4	4 8	9 B. Nickerson, Cinq Iles, N.E.
43, 841	Plymouth.....	do.....	do.....	1863.....	Parraboro', N.E.....	do.....	72 8	21 8	8 7	81 C. S. Stewart, Matiland, N.E.

Classé aux Lloyd's américains.

75, 457	Playfair.....	do.....	Goëlette.....	1877.....	Cornwallis, N.E.....	do.....	86 1	24 3	5 2	114 Isaac Morris, Cornwallis, N.E.
33, 636	Plover.....	Yarmouth.....	do.....	1862.....	Riv. au Sahle, N.E.....	do.....	62 0	18 0	8 2	44 J. Smith, Yarmouth, N.E.
66, 710	Pleïades.....	do.....	do.....	1874.....	Pubnico, N.E.....	do.....	54 1	18 4	6 6	38 N. D'Entremont, Pubnico, N.E.
.....	Plover.....	Montréal.....	Vapeur.....	1863.....	Montréal, P.Q.....	A hélice.....	58 9	14 3	8 1	43	30 Cie. de remorqueurs, Montréal.
33, 571	Plough Boy.....	do.....	Goëlette.....	1851.....	Détroit, E.U.....	Voilier.....	60 2	14 2	2 2	32 J. P. Jones, Amherstburgh.
55, 648	Plough Boy.....	Iles de la Madeleine Chatham.....	do.....	1850.....	Etats-Unis.....	do.....	45 0	12 6	5 0	12 Dominique Ohiasson, Sept Iles, P.Q.
61, 395	Plover.....	do.....	do.....	1872.....	Shippagan, N.B.....	do.....	53 8	15 5	6 4	30 P. Luce, Jersey, G.B.
59, 239	Plantagenet.....	St. Jean.....	Navire.....	1869.....	St. Jean, N.B.....	do.....	193 4	38 5	24 2	1319 James Nevins, Liverpool, G.B.
77, 656	Plevna.....	Charlotte-town.....	Barque.....	1877.....	Cascumpe, I.P.E.....	do.....	156 5	30 7	19 0	667 James C. Pope, Charlottetown, I.P.E.
64, 520	Plover.....	do.....	Goëlette.....	1871.....	Bais Verte, N.B.....	do.....	40 2	13 5	6 2	19 L. W. Allen, Botsford, N.B.
69, 696	Portland.....	Annapolis.....	do.....	1876.....	Annapolis, N.E.....	do.....	70 0	21 3	7 9	69 Pickels et Mills, march., Annapolis, N.E.
46, 848	Pomona.....	do.....	do.....	1863.....	Ile du Prince-Edouard, N.E.....	do.....	81 5	22 0	8 7	98 Ohas. E. Hilsman, Rivière à l'Ours, N.E.
.....	Pomona.....	Halifax.....	Brigantin.....	1847.....	Sheburne, N.E.....	do.....	70 5	17 3	10 0	84 Alexr. McKeaghton, Sheburne, N.E.
66, 747	Polar Star.....	Liverpool.....	Goëlette.....	1875.....	Liverpool, N.E.....	do.....	73 7	22 2	8 2	75 J. H. Smith, Liverpool, N.E.
69, 167	Pohono.....	Sydney.....	Barque.....	1872.....	Etats-Unis.....	do.....	138 2	28 4	16 5	447 Jas. W. Biglow, Wolfville, N.B.
41, 577	Point Lévis.....	Québec.....	Vapeur.....	1856.....	Pointe Lévis, P.Q.....	A aubes.....	98 0	20 0	8 0	93	59 Julien Demers père, St. Nicolas, P.Q.
42, 749	Powerful.....	do.....	Barge.....	1862.....	Québec.....	Voilier.....	140 0	30 2	8 9	283 Cie. de transport du St. Laurent et Chicogo, Montréal.
43, 461	Powerful.....	do.....	Vapeur.....	1862.....	Pointe Lévis, P.Q.....	A aubes.....	126 0	22 5	9 9	189	119 Edward Gingras, Québec.
61, 534	Powerful.....	do.....	do.....	1864.....	Lévis, P.Q.....	A hélice.....	138 0	24 0	9 6	199	126 Cie. de navig. à la vap. du St. Laurent, Qué.
63, 818	Portneuf.....	do.....	do.....	1865.....	Port Neuf, P.Q.....	A aubes.....	130 5	25 0	7 2	219	138 Cie. de nav. à la vap. de Beauharois, Mont'l.
64, 971	Pontiac.....	do.....	Barge.....	1871.....	Québec.....	Voilier.....	105 0	22 6	7 0	129 Jno. Poupore, Olnchester, Pontiac, P.Q.
73, 052	Pondichery.....	do.....	Barque.....	1875.....	do.....	do.....	161 5	36 0	19 3	802 Louis Roberge, Québec Classé aux Lloyd's américains.
73, 086	Ponema.....	Chatham.....	do.....	1875.....	Richibouctou, N.B.....	do.....	162 3	32 8	19 6	749 J. et S. Jardine, Richibouctou, N.B.
41, 859	Pokahontas.....	St. Jean.....	Goëlette.....	1858.....	Carleton, N.B.....	do.....	68 7	22 1	6 5	63 R. B. Boggs, Amherst, N.S.

Classée à l'Assoc. des assureurs canadiens sur les lacs.

Classée aux Lloyd's américains.

LISTE des navires inscrits sur les livres d'enregistrement du Canada, etc.—Suite.

Numéro d'ordre.	Nom du navire.	Port d'enregistrement.	Grément.	Année de sa construction.	Lieu de sa construction.	Voilier ou vapeur.	Dimensions enregistrées.			Tonnage brut.	Tonnage net.	Observations.
							Longueur.	Largeur.	Profondeur.			
72,298	Potomac.....	St. Jean.....	Goëlette.....	1848	Seasport, E. U.....	Voilier.....	90 4	24 5	9 2	148	148	Classée aux Lloyd's américains.
.....	Portland.....	Kingston.....	Barge.....	1883	Bedford Mills, Ont.	do	101 8	20 7	7 5	185	185	Classée aux Lloyd's américains.
.....	Portsmouth.....	do	Vapeur.....	1872	Kingston, Ont.....	A hélice.....	105 2	22 8	6 9	152	152	Classé à l'Ass. des assureurs canadi. sur les lacs.
.....	Pontiac.....	Ottawa.....	Barge.....	1857	Montréal.....	Voilier.....	89 0	17 0	5 0	85	85	Classée aux Lloyd's américains.
74,609	Pocahontas.....	Charlottetown.....	Goëlette.....	1847	Essex, U. E.....	do	62 0	17 1	7 0	45	45	Classée aux Lloyd's américains.
71,324	Pretty J. mima.....	Amherst.....	Barque.....	1876	Nappan, N. E.....	do	170 0	35 1	20 5	878	878	Classée aux Lloyd's américains.
53,040	Prospect.....	Annapolis.....	Goëlette.....	1863	Granville, N. E.....	do	47 0	15 6	6 5	24	24	Classée aux Lloyd's américains.
38,322	Providence.....	Arichat.....	do	1852	Arichat, N. E.....	do	66 0	19 5	9 0	56	56	Classée aux Lloyd's américains.
38,407	Princess Royal.....	do	do	1860	L'Ardoise, N. E.....	do	48 1	16 5	7 0	28	28	Classée aux Lloyd's américains.
42,014	Prince Le Boo.....	Digby.....	do	1846	Granville, N. E.....	do	59 4	16 3	8 3	65	65	Classée aux Lloyd's américains.
34,718	Procter.....	do	do	1855	do	do	45 5	13 4	6 8	30	30	Classée aux Lloyd's américains.
36,170	Prince Albert.....	Halifax.....	do	1840	Musquodoboit, N. E.	do	35 4	12 0	5 6	18	18	Classée aux Lloyd's américains.
36,067	Pride of the North.....	do	do	1857	Shelburne, N. E.....	do	61 6	10 9	7 4	40	40	Classée aux Lloyd's américains.
36,173	Propeller.....	do	do	1858	Barrington, N. E.....	do	31 2	11 3	4 9	25	25	Classée aux Lloyd's américains.
36,318	Prince of Wales.....	do	do	1860	Londonderry, N. E.	do	78 6	22 0	10 0	102	102	Classée aux Lloyd's américains.

50,790	Princess Alice.....	do	Goëlette.....	1846	New Dublin, N. E.	do	52 0	16 9	7 3	34	34	Classée au Bureau des Votés français.
61,960	Pride of the North.....	do	Goëlette.....	1870	Sheet Harbour, N. E.	do	68 4	21 0	8 6	74	74	Classée au Bureau des Votés français.
52,019	Premier.....	do	Brigantin.....	1865	Clyde River, N. E.	do	92 0	24 5	11 0	138	138	Classée au Bureau des Votés français.
73,107	Promenader.....	do	Goëlette.....	1876	Tatamagouche, N. E.	do	72 4	20 9	8 7	77	77	Classée au Bureau des Votés français.
74,078	Princess.....	do	Goëlette.....	1876	Chezetouck, N. E.	do	49 9	17 6	7 3	38	38	Classée au Bureau des Votés français.
37,374	Priscilla.....	Liverpool.....	Goëlette.....	1847	Détroit d'Or, N. E.	do	37 5	11 4	5 5	18	18	Classée au Bureau des Votés français.
35,884	Proves.....	Lunenburg.....	Goëlette.....	1852	La Have, N. E.....	do	54 8	16 0	8 0	69	69	Classée au Bureau des Votés français.
37,605	Princess Constance.....	do	Goëlette.....	1857	Baie Mahone, N. E.	do	56 8	18 2	7 4	39	39	Classée au Bureau des Votés français.
41,776	Primrose.....	do	Goëlette.....	1859	La Have, N. E.....	do	52 1	17 5	7 2	32	32	Classée au Bureau des Votés français.
49,470	Progress.....	Pugwash, N. E.	Goëlette.....	1866	Pugwash, N. E.....	do	67 5	20 3	8 0	70	70	Classée au Bureau des Votés français.
59,441	Prince Le Boo.....	Parrsboro'.....	Brigantin.....	1873	Parrsboro', N. E.	do	104 1	28 6	11 7	230	230	Classée au Bureau des Votés français.
38,673	Princess Beatrice.....	Sydney.....	Brigantin.....	1867	Bras d'Or, N. E.....	do	100 2	27 6	10 9	206	206	Classée au Bureau des Votés français.
57,180	Providence.....	Windsor.....	Barque.....	1867	Cornwallis, N. E.	do	138 0	30 9	17 2	478	478	Classée au Bureau des Votés français.
57,184	Prairie Bird.....	do	Goëlette.....	1867	do	do	88 0	23 8	10 0	128	128	Classée au Bureau des Votés français.
61,469	Promenader.....	do	Goëlette.....	1870	Horton, N. E.....	do	79 0	22 2	8 3	93	93	Classée au Bureau des Votés français.
38,081	Promoter.....	Yarmouth.....	Goëlette.....	1853	Pubnico, N. E.....	do	70 9	18 9	7 8	58	58	Classée au Bureau des Votés français.
37,940	Prime.....	do	Goëlette.....	1860	Argyle, N. E.....	do	71 0	19 8	7 5	58	58	Classée au Bureau des Votés français.
35,942	Progress.....	do	Goëlette.....	1854	Pubnico, N. E.....	do	65 0	21 0	7 9	59	59	Classée au Bureau des Votés français.
66,663	Pronte.....	do	Brigantin.....	1872	Port Gilbert, N. E.	do	89 0	24 0	9 6	139	139	Classée au Bureau des Votés français.
66,674	Premier.....	do	Brigantin.....	1872	Tusket Wedge, N. E.	do	105 0	28 3	14 0	293	293	Classée au Bureau des Votés français.
71,036	Precursor.....	do	Goëlette.....	1876	Tusket, N. E.....	do	62 0	20 0	7 0	46	46	Classée au Bureau des Votés français.
74,332	Proditor.....	do	Goëlette.....	1877	Argyle, N. E.....	do	67 0	20 5	7 7	53	53	Classée au Bureau des Votés français.
75,714	Prince.....	do	Goëlette.....	1877	Cap Ste. Marie, N. E.	do	38 0	13 4	5 1	10	10	Classée au Bureau des Votés français.
74,409	Pride of Chatham.....	Chatham.....	Brigantin.....	1877	Bathurst, N. B.....	do	134 0	31 5	17 5	517	517	Classée au Bureau des Votés français.
72,076	Providence.....	do	Goëlette.....	1874	Shippegan, N. B.	do	36 4	12 1	4 5	12	12	Classée au Bureau des Votés français.

Liste des navires inscrits sur les livres d'enregistrement du Canada, etc.—Suite.

Numéro officiel.	Nom du navire.	Port d'enregistrement.	Année de sa construction.	Lieu de sa construction.	Voilier ou vapeur.	Dimensions.			Tonnage brut des vapeurs.	Tonnage net.	Propriétaire ou agent, s'il y en a plus qu'un, et adresse.	Observations.
						Longueur.	Largueur.	Profondeur.				
59,252	Prentice Boys.	St. Jean.	1869	Greenwich, N.B.	Voilier	P. 10es p. 10es	74 0	24 5	6 5	68	Hiram Crawford, Gibson, N.B.	
66,914	Press On	do	1871	Westfield, N.B.	do	do	62 0	21 0	6 1	43	Joseph Chapman, Newcastle, comté de Queens, N.B.	
72,205	Prince Amadeo.	do	1875	St. Jean, N.B.	do	do	224 5	39 9	24 0	1602	J. A. Moran, St. Jean, N.B.	Classé aux Lloyd's américains.
64,607	Prince Arthur	do	1872	St. Martin, N.B.	do	do	175 8	35 6	21 6	991	Alex. Lockhart, St. Jean, N.B.	do
52,181	Prince Arthur	do	1865	Carleton, St. Jean.	A aubes.	do	161 0	23 6	8 3	545	J. H. Juny, St. Jean, N.B.	do
50,534	Prince Charlie	do	1864	St. Martin, N.B.	Voilier	do	200 3	40 5	24 0	1347	R. J. Moran, Liverpool, G.B.	do
54,476	Prince Eugene	do	1867	do	do	do	194 0	39 5	24 0	1328	do	do
66,963	Prince Frederick.	do	1874	St. Jean, N.B.	do	do	220 6	39 1	24 0	1490	Jas. H. Moran, St. Jean, N.B.	do
59,142	Prince Leopold.	do	1868	St. Martin, N.B.	do	do	194 3	39 6	24 2	1308	do	do
66,897	Prince Louis	do	1873	do	do	do	206 3	38 3	23 5	1329	do	do
72,304	Prince Lucien	do	1877	St. Jean, N.B.	do	do	214 2	40 3	24 2	1549	do	do
52,106	Prince Patriek	do	1865	St. Martin, N.B.	do	do	178 3	38 0	22 8	1059	R. G. Moran, Liverpool, G.B.	Classé au Bureau Vertas français.
59,228	Prince Regent	do	1869	do	do	do	197 2	39 6	23 9	1340	J. H. Moran, St. Jean, N.B.	Classé aux Lloyd's américains.
66,966	Prince Rudolph.	do	1874	do	do	do	210 1	38 0	23 6	1372	do	do
42,689	Prince Rupert	do	1862	do	do	do	191 0	39 2	23 0	1184	R. G. Moran, Liverpool, G.B.	do

66,917	Prince Umberto.	do	1873	St. Jean, N.B.	do	do	215 7	39 1	24 0	1400	J. H. Moran, St. Jean, N.B.	do
59,294	Prince Victor.	do	1870	St. Martin, N.B.	do	do	188 6	37 8	23 6	1217	do	do
46,141	Princess Alexandra	do	1863	St. Jean, N.B.	do	do	187 7	38 8	24 4	1294	Francis Raddock, St. Jean, N.B.	do
64,634	Privateer	do	1872	Tynemouth, N.B.	do	do	168 7	35 3	20 4	875	Troop et fils, St. Jean, N.B.	do
59,241	Progress	do	1869	Grand Lac, N.B.	do	do	73 6	24 8	6 8	70	Wm. Davidson, St. Jean, N.B.	do
72,191	Prospect	do	1874	Canning, N.B.	do	do	75 0	26 2	7 2	77	John Robinson, Canning, N.B.	do
64,472	Prussian General.	do	1870	do	do	do	74 3	25 4	7 1	78	Driscoll frères, St. Jean, N.B.	do
74,024	Prince Rupert	Winnipeg	1873	Winnipeg, Man.	Roue centrale.	do	75 0	16 0	2 8	30	P. McArthur, Winnipeg, P.Q.	do
.....	Prince of Wales.	Montréal	1860	Montréal, P.Q.	A aubes.	do	153 1	23 3	7 7	610	Clé. de navigation de la rivière Ottawa.	Classée à l'Ass. des assureurs canadiens sur les lacs.
.....	Princess	do	1872	Carillon, P.Q.	do	do	141 9	22 4	7 8	579	do	do
.....	Protector	do	1871	Yamaska, P.Q.	Voilier	do	102 8	22 4	9 0	155	P. Letendre, Yamaska, P.Q.	do
70,282	Princess	do	1874	Montréal, P.Q.	do	do	142 0	26 6	10 2	300	Jas. C. Simpson, Montréal.	do
63,582	Princess Alexandra.	do	1853	Orléans, P.Q.	do	do	119 4	25 1	10 0	228	Geo. Campbell, Windsor, Ont.	do
73,082	Protecteur	do	1874	St. Marcel	do	do	102 0	22 4	6 2	100	Thos. Marcotte, Sorel, P.Q.	do
73,089	Providence	do	1874	Pierreville, P.Q.	do	do	97 4	23 0	6 0	93	P. Desmarais, Pierreville.	do
74,231	Providence	do	1872	St. François, P.Q.	do	do	94 0	22 0	5 4	82	Jas. Gamelin, Pierreville, P.Q.	do
43,102	Providence	New Carlisle.	1869	Restigouche, N.B.	do	do	68 0	20 5	9 4	81	Aimé Le Blanc, Carleton, P.Q.	do
32,950	Providence	Québec	1847	Québec	do	do	46 4	15 8	7 6	43	W. Raymond, Cacouna P.Q.	do
37,069	Providence	do	1853	do	A aubes	do	105 5	19 3	8 9	133	26 John Ross, Québec.	do
33,055	Providence	do	1852	Gronlines, P.Q.	Voilier	do	70 0	21 1	7 6	86	George Gignac, Notre Dame de Portneuf, P.Q.	do
66,044	Providence	do	1853	Lotbinière, P.Q.	do	do	83 0	19 0	5 5	74	Jos. St. Arnaud, Ba-tiscan, P.Q.	do
32,966	Providence	do	1855	St. Nicholas, P.Q.	do	do	60 0	20 0	6 3	51	Victor Roby, St. Nicholas, P.Q.	do
33,030	Providence	do	1855	Gronlines, P.Q.	do	do	65 0	22 0	7 8	75	Jos. Grosseau, Gron-dines, P.Q.	do
33,075	Providence	do	1855	Deschambault, P.Q.	do	do	65 6	22 0	7 2	69	Onésime Pâquet, Des-chambault, P.Q.	do

Liste des navires inscrits sur les livres d'enregistrement du Canada, etc.—Suite.

Numéro Officiel.	Nom du navire	Port d'enregistrement.	Année de sa construction.	Lieu de sa construction.	Voilier ou vapeur.	Dimensions enregistrées.			Tonnage		Observations.
						Longueur.	Largeur.	Profondeur.	Tonnage brut.	Tonnage net.	
33,264	Primrose.....	Québec.....	1856	St. Irannée, P.Q.	Voilier.....	63 1	18 0	8 8	61	Joseph Le Brun, Rivière Duelle, P.Q.
33,343	Providence.....	do.....	1857	St. André, P.Q.	do.....	54 9	16 8	7 4	46	Richard Duguay, Rivière du Loup, P.Q.
33,985	Providence.....	do.....	1852	do.....	do.....	61 9	19 0	9 4	62	Sifrois Lapointe, St. André, P.Q.
34,939	Providence.....	do.....	1854	Batiscan, P.Q.	do.....	57 0	19 0	5 1	32	Hubert Perrault, Genatilly, P.Q.
46,165	Prince de Galles.....	do.....	1860	Malbaie, P.Q.	do.....	57 6	18 0	6 3	38	Alecot Durout, Malbaie, comté de Charlevoix, P.Q.
46,679	Prosperity.....	do.....	1863	Sorel, P.Q.	do.....	98 6	23 7	7 0	96	Toussaint Langlois, Sorel, P.Q.
51,521	Providence.....	do.....	1864	Gentilly, P.Q.	do.....	88 0	22 0	7 6	101	E. Coutreau, St. Pierre les Bequets, P.Q.
52,470	Providence.....	do.....	1865	Ste. Luce, P.Q.	do.....	66 3	18 0	8 9	68	Noël Fournier, Cap St. Ignace, P.Q.
53,836	Providence.....	do.....	1865	Caraquette, P.Q.	do.....	65 6	18 0	7 9	48	Philip Skelton, Caraquette, N.B.
53,889	Providence.....	do.....	1864	Grondines, P.Q.	do.....	68 0	22 0	7 4	66	Azarias Dubord, Grondines, P.Q.
46,175	Primrose.....	do.....	1850	St. Thomas, P.Q.	do.....	67 0	17 6	7 7	57	Octave Côté, Bic, P.Q.
55,930	Prince Edouard.....	Angleterre.....	1866	Lévis, P.Q.	A hélice.....	95 7	23 0	10 0	162	112	Cie. de la traversée de Québec et Lévis, P.Q.
36,649	Pride of England.....	do.....	1860	Québec, P.Q.	Voilier.....	205 5	37 5	22 8	1351	Carbray et Ronth, Québec.
63,592	Providence.....	Québec.....	1873	Kamouraska, P.Q.	do.....	61 6	18 5	6 6	45	T. Dessaint, Kamouraska, P.Q.

9,663	Progress.....	do.....	1874	Québec, P.Q.	A hélice.....	148 0	26 9	17 3	690	267	Cie. de navigation à vapeur du St. Laurent, Québec.
72,936	Progress.....	do.....	1875	Malbaie, P.Q.	Voilier.....	54 4	17 8	7 1	39	Charles Bouchard, Malbaie, Charlevoix, P.Q.
74,269	Providence.....	do.....	1876	Baie St. Paul, P.Q.	do.....	67 6	19 7	9 0	75	Thos. Simard, Baie St. Paul, P.Q.
42,437	P progress.....	Gaspé.....	1872	Point Esquimaux Saguenay, P.Q.	do.....	60 8	20 9	8 0	52	Nathaniel Boudreau, Pointe Gaspé, P.Q.
.....	Prince Edward.....	Belleville.....	1868	Ste. Catherine, Ont.	A aubes.....	81 0	36 0	7 7	97	61	John Jellitt, Belleville, Ont.
.....	Princess of Wales.....	Hamilton.....	1864	Hamilton, Ont.	do.....	117 0	13 6	6 8	114	65	John Mead, Toronto, Ont.
.....	Prince Alfred.....	Kingston.....	1867	Brockville, Ont.	A hélice.....	60 2	10 8	5 0	20	10	Cie. de construction de la Baie Georgienne, Wolfe, Ont.
72,592	Prince Alfred.....	do.....	1863	Ste. Catherine, Ont.	Voilier.....	121 0	25 5	11 1	265	J. H. Radford, Ile Wolfe, Ont.
.....	Prince Edward.....	Pictou.....	1867	Marysburg, Ont.	do.....	88 0	19 7	9 4	123	Charles Anderson, Owen Sound, Ont.
.....	Primrose.....	do.....	1847	Wellington, Ont.	do.....	51 0	14 5	5 3	29	John Golding, Toronto.
.....	Pride of America.....	Ste. Catharine.....	1867	Ste. Catharine, Ont.	do.....	136 0	23 3	12 2	358	James Macdonald, Wallaceburg, Ont.
.....	President.....	do.....	1869	do.....	do.....	112 4	22 0	7 7	189	Geo. A. Clark, Port Dalhousie, Ont.
.....	Prussia.....	do.....	1873	do.....	A hélice.....	137 8	23 7	7 4	710	458	John C. Graham, Ste. Catherine, Ont.
72,908	Prowett Beyer.....	do.....	1875	Buffalo, U.E.	do.....	46 0	9 0	4 0	10	6	Chas. Quakenbush, Ste. Catherine, Ont.
74,063	Prince Alfred.....	Windsor.....	1869	Sarnia, Ont.	do.....	153 9	26 8	9 2	288	185	A. Crawford, Windsor, Ont.
66,340	Prince Edward.....	Charlottetown.....	1872	Whiteinch, G.B.	do.....	253 5	31 7	23 6	1365	883	Cie. des vapeurs océaniques, I.P.E.
36,844	Prince of Wales.....	do.....	1860	Baie St. Pierre, I.P.E.	Voilier.....	99 5	24 5	12 1	167	Wm. Monia, Leighton Buzzard, G.B.
50,929	Princess.....	do.....	1864	Quinze Points, I.P.E.	do.....	92 6	24 3	12 1	150	R. H. Courtis, Aberdeen, G.B.
75,520	Progress.....	do.....	1877	Baie Egmont, I.P.E.	do.....	105 2	24 8	12 9	199	A. McMillan, Summerside, I.P.E.
50,902	Princess of Wales.....	do.....	1864	Carleton, N.B.	A aubes.....	191 9	26 0	9 7	939	686	Cie. de navigation à vapeur de l'I.P.E.
66,266	Prospect.....	do.....	1871	South Lake, East Point, I.P.E.	Voilier.....	45 0	17 0	4 9	21	Alex. J. McDonald, Georgetown, I.P.E.
38,721	Pursuit.....	Chatham.....	1865	Miramichi, N.B.	do.....	36 0	13 0	5 6	18	Wm. Hamilton, Shediac, N.B.
54,449	Pursuit.....	St. Jean.....	1865	Greenwich, N.B.	do.....	74 0	23 9	5 8	60	R. P. McDonald, Wickham, N.B.
36,068	Pursuit.....	Halifax.....	1862	Barrington, N.E.	do.....	57 7	16 9	8 0	55	George Hopkins, merchant, Halifax, N.E.

Classée à l'Assoc. des assureurs canadien sur les lacs.

do

do

Classée aux Lloyd's anglais.

do

do

LISTE des navires inscrits sur les livres d'enregistrement du Canada, etc.—Suite.

Numéro Officiel.	Nom du navire.	Port d'enregistrement.	Grément.	Année de sa construction.	Lieu de sa construction.	Voilier ou vapeur.	Dimensions enregistrées.			Tonnage.		Observations.
							Longueur.	Largeur.	Profondeur.	Tonnage brut des vapeurs.	Tonnage gréé.	
37,310	Quail	Yarmouth	Goëlette	1849	Yarmouth, N.E.	Voilier	p. 10es	10 9	5 7	17	B. Crowell, Barrington, N.E.	
38,773	Quartette	Halifax	do	1868	Wallace, N.E.	do	67 5	21 5	8 0	63	Arch. Bollony, navig., Havre de Foie, Granville, N.E.	
59,319	Queen of Annapolis	Annapolis	do	1848	Essex, E.U.	do	45 7	14 6	6 2	24	Wm. A. Parker, Granville, N.E.	
59,667, 711, 800	Queen of Clip-pers.	Digby	do	1871	Tusket Wedge, N.E.	do	42 0	12 8	5 8	18	Lloyd D. Morton, navig., Centreville, N.E.	
36,136	Queen of the West.	Halifax	do	1857	Chezetcook, N.E.	do	48 8	15 9	6 4	24	Michael Burke, navig., Main-à-Dieu, N.E.	
42,378	Queen	do	do	1863	do	do	38 0	12 9	5 5	13	Joseph Julien, navig., Chezetcook, N.E.	
37,563	Queen of the West.	do	do	1855	Baie Mahone, N.E.	do	89 7	23 6	11 2	129	Aug. W. West, marchand, Halifax, N.E.	Classé aux Lloyds américains.
69,187	Queen of the West.	Lunenburg	Goëlette	1874	Lunenburg, N.E.	do	61 0	20 3	7 6	46	Francis Conrad, navig., Baie Mahone, N.E.	do
69,411	Queen Victoria	Pictou	Barque	1873	Pictou, N.E.	do	145 0	32 0	16 2	518	Cie. de navig. Pictou, de Pictou, N.E.	do
57,177	Québec	Windsor	Navire	1867	Hantsport, N.E.	do	202 2	41 8	25 0	1,454	E. Churehill et Fils, Hantsport, N.E.	
38,117	Queen of the East.	Yarmouth	Goëlette	1860	Rivière au Saumon, N.E.	do	38 0	13 1	5 5	12	A. Doucette, Rivière au Saumon, N.E.	
38,008	Quickstep	Halifax	do	1856	Bassin de Bedford, N.E.	do	76 9	23 0	8 9	99	Joshua Morris, navig., Cornwallis, N.E.	
38,290	Quito	do	do	1859	New Dublin, N.E.	do	49 4	17 1	6 4	24	John Keating, Port au Basque, Terrebonne.	
53,598	Quick March	do	do	1866	Barrington, N.E.	do	72 8	21 6	8 7	76	Isaac Nickerson, navig., Barrington, N.E.	
57,681	Quickstep	do	do	1868	Jeddore, N.E.	do	43 6	15 2	6 0	21	John Beverly, navigateur, Halifax, N.E.	

75,768	Quickstep	Liverpool	Goëlette	1877	Port Matoon, N.E.	do	48 7	18 5	6 0	28	Joseph Smith, Liverpool, N.E.	
46,485	Quickstep	Lunenburg	do	1866	Baie Mahone, N.E.	do	64 4	20 1	7 8	40	James Ernst, navig., Baie Mahone, N.E.	
1-69,191	Quickstep	do	do	1874	La Have, N.E.	do	47 0	16 7	6 8	25	Lewis Walter, navigateur, La Have, N.E.	
2-69,969	Quickstep	Port Hawkesbury	do	1875	Port Hawkesbury, N.E.	do	55 0	17 0	6 9	35	Lewis Murray, Port Richmond, N.E.	
3-38,569	Quickstep	Sydney	do	1856	St. Anne, N.E.	do	47 6	15 3	6 8	26	Wm. Ross, marchand, Ste. Anne, N.E.	
61,550	Qui Vive	Shelburne	Brigantin	1872	Rivière Jordan, N.E.	do	76 0	22 3	9 5	100	Jacob Locke, Lockport, N.E.	do
38,115	Quickstep	Yarmouth	Goëlette	1860	Yarmouth, N.E.	do	38 0	12 6	6 0	13	H. Gann, Yarmouth, N.E.	
Queen Victoria	Quickstep	Montréal	Vapeur	1861	Hull, P.Q.	A anbes	169 5	23 3	7 6	651	Cie. de navigation de la rivière Ottawa.	
Québec	Quickstep	do	do	1865	Sorel, P.Q.	do	282 5	34 0	11 7	3,056	Cie. du Richelieu	
Queen	Quickstep	do	do	1867	Rivière-du-Loup, P.Q.	Voilier	103 0	21 6	7 2	149	Henry Sexton, Sorel, P.Q.	
46,204	Québec	do	Vapeur	1862	Québec, P.Q.	A hélice	90 0	24 5	9 0	132	Cie. des élévateurs à vapeur de Montréal.	
74,215	Quaker City	do	do	1873	Philadelphie, E.U.	do	85 0	21 0	8 0	138	William F. Torrance, Montréal.	
2-41,982	Quickstep	Québec	Goëlette	1854	Buffalo, E.U.	Voilier	46 8	13 4	4 9	20	A. E. Talbot, Ste. Anne de la Pocantore, P.Q.	
4-3,453	Québec	do	Vapeur	1862	Québec, P.Q.	A anbes	100 2	18 7	7 5	92	Cie. de navig. à vap. du St. Laurent, P.Q.	
52,474	Queen	do	do	1865	Lévis, P.Q.	do	88 0	17 4	7 0	87	C. B. Cryster, Gananoque, Ont.	
55,918	Queen Victoria	do	Goëlette	1867	Grondees, P.Q.	Voilier	83 5	23 5	8 5	105	Ferdinand Oroteau, Ste Croix, P.Q.	
38,756	Queen of Hearts.	Chatham	Barque	1868	Miramichi, N.B.	do	159 4	35 0	21 1	857	H. A. Muirhead, Chatham, N.B.	Classée au Bureau Véritas français.
64,565	Quaco	St. Jean	Brigantin	1871	St. Martin, N.B.	do	96 0	26 0	11 4	186	J. H. Mosher, St. Martin, N.B.	Classée aux Lloyds anglais.
52,179	Queen of Clip-pers.	do	do	1865	Grand Lac, N.B.	do	72 5	24 0	6 5	66	John Ferris, Cambridge, N.B.	
41,546	Queen of the Forest.	do	do	1858	Cornwallis, N.E.	do	46 3	14 5	6 0	23	James Hamilton, St. Jean, N.B.	do
71,051	Queen of the Fleet.	Dorchester	Barque	1876	Dorchester, N.B.	do	171 6	36 1	21 0	941	Gideon Palmer, Dorchester, N.B.	do
Queen of the Lakes.	Quickstep	do	do	1857	Portsmouth, Ont.	do	129 0	23 3	10 6	283	S. J. Starling, Belleville, Ont.	Classée à l'Assoc. des assureurs canadiens sur les lacs.
Queen of the Bay.	Quickstep	do	do	1858	Kingston, Ont.	do	69 8	16 8	6 1	75	E. Yott, Ile Wolfe, Ont.	do
Québec	Quickstep	do	do	1862	Ile du Jardin, Ont.	do	114 0	22 0	10 0	234	D. D. Galvin, Ile du Jardin, Ont.	do

LISTE des navires inscrits sur les livres d'enregistrement du Canada, etc.—Suite.

Numéro Officiel.	Nom du navire.	Port d'enregistrement.	Grément.	Année de sa construction.	Lieu de sa construction.	Voilier ou vapeur.	Dimensions.			Tonnage brut	Tonnage entre ponts.	Observations.
							Longueur.	Largeur.	Profondeur.			
.....	Québec.....	Kingston.....	Barge.....	1867	Bedford Mills, Ont.	Voilier.....	103 0	22 5	5 7	121 J. Chaffey, Bedford Mills, Ont.	Classée à l'Ass. des assureurs canadiens sur les lacs. do
.....	Quinlon.....	Port Hope.....	Goëlette.....	1870	Port Hope, Ont.	do	97 3	18 8	9 0	Wm. H. Braund, Port Hope, Ont.	
71,212	Québec.....	Sarnia.....	Vapeur.....	1874	Chatham, Ont.	A hélice.....	193 0	34 6	13 4	1404	Oie. de transport du N.O. Sarnia, Ont.	Classée aux Lloyd's anglais.
69,203	R. W. Smith.....	Lunenburg.....	do	1875	Lunenburg, N.E.	do	125 0	23 2	10 8	347 H. W. Jackman, Toronto, Ont.	
74,418	Queen of the North, R. H. Bath.....	Toronto.....	Brick.....	1861	Notawassaga, Ont.	Voilier.....	54 3	18 6	6 4	36 R. H. Bath, marchand, Bridgetown, N.E.	Classée aux Lloyd's anglais.
57,732	R. N. B.....	Halifax.....	do	1869	Londondéy, N.E.	do	56 8	17 5	6 8	37 Alex. Fraser, Londonderry, N.E.	
69,103	R. W. Merriam.....	Halifax.....	Barque.....	1874	Truro, N.E.	do	72 0	22 7	8 4	74 Chas. Smith, navigateur, Lunenburg, N.E.	Classée aux Lloyd's anglais.
42,087	Randolph P.....	Digby.....	Goëlette.....	1861	Westport, N.E.	do	146 6	33 0	17 9	571 John Doull, marchand, Halifax, N.E.	
59,783	R. Munn.....	Charlottetown.....	do	1870	Ile Wood, I.P.E.	do	40 8	14 5	5 7	14 M. Haycock, navigateur, Westport.	Classée aux Lloyd's américains.
64,586	R. B. Chapman.....	St. Jean.....	Barque.....	1872	Rockland, N.B.	do	46 8	15 0	6 1	26 James Munn, Lot 4, I.P.E.	
72,287	R. G. Moran.....	do	Goëlette.....	1877	Crique Tyemouth, N.B.	do	142 8	30 5	17 9	555 R. A. Chapman, Rockland, N.B.	Classée aux Lloyd's américains.
72,235	R. Knight.....	do	Bat. à bois.....	1875	Cambridge, N.B.	do	85 0	26 5	8 0	119 J. H. Moran, St. Jean, N.B.	
59,362	R. Bruce.....	St. André.....	Goëlette.....	1847	Essex, E.U.	do	67 3	22 0	6 0	47 Richard Knight, Cambridge, N.B.	Classée aux Lloyd's américains.
.....	R. G. Waters.....	do	Barge.....	1869	Montréal.....	do	58 0	16 6	7 1	43 Alexander Lord, Ile au Cor, N.B.	
.....	95 0	18 6	6 1	105 J. B. Blanchard, Montréal.	

71,081	R. Kendrick.....	Brockville.....	Vapeur.....	1874	Morrisburg, Ont.	A hélice.....	58 0	12 3	4 3	141	12 Jas. L. Allison, Morrisburg, Ont.	do
.....	R. Anglin.....	Kingston.....	do	1869	Kingston, Ont.	do	97 3	22 9	5 4	104	58 G. Chaffey, Kingston, Ont.	
74,883	R. B. Hayes.....	Toronto.....	do	1876	Cleveland, E.U.	do	51 4	10 7	6 0	19	13 Cie. de bois de serv. de la B.G., Wausliens, O.	do
74,064	R. A. Smith.....	Windsor.....	Goëlette.....	1877	Rivière Thames, Ont.	do	40 0	12 6	3 2	11 T. Moiron, Anderson, Ont.	
59,336	Rainbow.....	Halifax.....	do	1836	Argyle, N.E.	Voilier.....	32 5	10 6	4 9	12 Thos. Young, navigateur, Halifax, N.E.	do
64,875	Rainbow.....	do	do	1853	Jeddore, N.E.	do	40 7	13 6	6 4	27 Luke Blakeney, navigateur, Jeddore, N.E.	
.....	Rapid.....	do	do	1854	Havre au Navire, N.E.	do	67 1	17 9	8 5	63 A. Bollon, navigateur, Havre de Pope, N.E.	do
49,498	Randolph Payson.....	Liverpool.....	Brigantin.....	1865	Weymouth, N.E.	do	92 4	25 0	12 3	195 Wm. Anderson, Liverpool, N.E.	
75,565	Ralph.....	Lunenburg.....	Goëlette.....	1877	Bridgewater, N.E.	do	62 6	20 0	7 5	56 Cie. de pêcheries de Bridgewater, N.E.	do
41,649	Ranger.....	Pictou.....	do	1859	Tatamagouche, N.E.	do	47 8	15 5	6 5	24 Peter Matfall, Tatamagouche, N.E.	
55,568	Ranger.....	do	Navire.....	1871	New Glasgow, N.E.	do	180 7	35 2	21 7	995 J. W. Carmichael, marchand, New Glasgow, N.E.	Classé au Bureau Vérités français.
38,658	Ranger.....	Sydney.....	Goëlette.....	1868	Bras d'Or, N.E.	do	39 8	12 9	5 6	14 Wm. Forest, navigateur, Bras d'Or, N.E.	
72,189	Ransom.....	Windsor.....	Brigantin.....	1876	Corrwallis, N.E.	do	109 0	28 0	12 3	244 E. Bigelow, et Cie., Corrwallis, N.E.	Classée à l'Association Améric. des patrons de navir.
38,224	Ramlee.....	Yarmouth.....	do	1862	Anse de Sable, N.E.	do	78 6	21 7	10 2	112 S. Saunders, Yarmouth, N.E.	
35,966	Rapid.....	do	Goëlette.....	1847	Iles Ragged, N.E.	do	49 5	15 2	6 0	22 A. Barclay, Yarmouth, N.E.	Classé aux Lloyd's américains.
51,934	Ranger.....	do	do	1865	Sheet Beach, N.E.	do	38 0	12 5	5 0	10 G. Sollows, Yarmouth, N.E.	
57,116	Ranger.....	do	Navire.....	1867	Riv. au Castor, N.E.	do	155 7	32 8	18 2	630 G. B. Doane, Yarmouth, N.E.	Classée à l'Association Améric. des patrons de navir.
54,496	Ranger.....	St. Jean.....	Goëlette.....	1867	Grand Lac, N.B.	do	73 5	24 5	6 8	70 John M. Taylor, St. Jean, N.E.	
72,215	Rangola.....	do	do	1875	Tyemouth Creek, N.B.	do	75 0	24 5	6 3	76 Caleb Peck, St. Jean, N.B.	Classé aux Lloyd's américains.
72,255	Rapid.....	do	Brigantin.....	1876	Rothessay, N.B.	do	120 5	28 4	13 0	325 Samuel Schofield, St. Jean, N.B.	
37,311	Radiant.....	St. André.....	Goëlette.....	1854	Annapolis, N.E.	do	70 5	19 9	8 9	74 R. McCarty, St. George, N.B.	Classée aux Lloyd's anglais.
74,176	Ralph B. Peak.....	Charlottetown.....	Barque.....	1876	Mount Stewart, I.P.E.	do	170 0	33 5	18 6	699 Peak Freres et Cie., Charlottetown, I.P.E.	
66,241	Ranger.....	do	Goëlette.....	1871	Miminegasah, I.P.E.	do	42 0	14 9	5 9	23 J. A. Matheson, Campbellton, I.P.E.	Classée aux Lloyd's anglais.
66,294	Raven.....	do	do	1872	Baie Egmont, I.P.E.	do	60 5	18 1	7 5	48 James Power, Charlottetown, I.P.E.	

LISTE DES NAVIRES INSCRITS SUR LES LIVRES D'ENREGISTREMENT DU CANADA, ETC.—*Suite.*

Numero Officiel.	Nom du navire.	Port d'enregistrement.	Grément.	Année de sa construction.	Lieu de sa construction.	Voilier ou vapeur.	Dimensions.			Tonnage brut.	Tonnage enregistré.	Observations.
							Longueur.	Largeur.	Profondeur.			
71,091	Rainbow.....	Belleville.....	Goëlette.....	1866	Picton, Ont.....	Voilier.....	60 0	15 8	5 0	40	D. Foster, Belleville, Ont.	
71,093	Rapid.....	do.....	do.....	Inconnu.....	do.....	54 0	15 0	5 0	27	Thomas J. Brown, Brighton, Ont.	
.....	Ranger.....	Port Hope.....	Vapeur.....	1864	Lindsay, Ont.....	A hélice.....	74 0	13 0	5 0	53	George Cranden, Lindsay, Ont.	
62	Ste. Catharine, Gaspé, P. Q.....	Chaland.....	1865	Port Dalhousie, Ont.....	Voilier.....	96 0	20 9	9 6	114	Geo. A. Clark, Port Dalhousie, Ont.	
41,568	Ranger.....	do.....	Goëlette.....	1860	Gaspé, P. Q.....	do.....	55 8	18 0	7 3	42	Charles Robson, Gaspé, P. Q.	
75,441	Ranger.....	do.....	do.....	1860	Terrebonne.....	do.....	41 8	12 3	5 3	14	Thomas Whittle, Anticosti, P. Q.	
.....	Reoul.....	Montréal.....	Barge.....	1863	St. François, P. Q.....	do.....	94 8	18 8	5 1	100	Cie. de transport de Montréal et Ottawa.	
70,285	Rapid.....	do.....	Barge.....	1874	Québec.....	do.....	124 5	24 4	9 0	220	John Torrance, Montréal, P. Q.	
33,581	Rapid.....	do.....	Goëlette.....	1856	Buffalo, E. U.....	do.....	120 7	26 5	9 5	191	R. Campbell, Jarvis, P. Q.	
32,965	Ranger.....	Québec.....	do.....	1849	Labrador, P. Q.....	do.....	49 0	13 2	6 7	27	William Slucktinach, Labrador, P. Q.	
33,185	Raftsmen.....	do.....	Vapeur.....	1855	Québec.....	A aubes.....	101 3	22 6	7 3	94	M. McNaughton, New Edinburgh, Ont.	
33,351	Rainbow.....	do.....	do.....	1853	do.....	do.....	88 6	17 6	8 4	69	Cie. de Navigation à vapeur du St. Laurent, Québec.	
43,464	Rascal.....	do.....	Goëlette.....	1862	Malbaie, P. Q.....	Voilier.....	56 5	19 0	6 6	40	W. Ewan Price, Québec, P. Q.	
51,520	Ranger.....	do.....	Vapeur.....	1864	Québec.....	A aubes.....	163 6	24 7	11 0	241	Cie. de Navigation à vapeur du St. Laurent, Québec.	

Classée à l'Association des assureurs canad. sur les lacs.

32,512	Rambler.....	do.....	Goëlette.....	1840	Gaspé, P. Q.....	Voilier.....	56 4	16 0	9 2	50	Sampson et Nadeau, Lévis, P. Q.
70,264	Randolph.....	do.....	Vapeur.....	1874	Buffalo, E. U.....	A hélice.....	51 0	9 0	4 5	16	Zacharias Lawson, Québec.
69,697	Revello.....	Annapolis.....	Barque.....	1876	Annapolis, N. E.....	Voilier.....	165 0	36 7	20 7	387	Robert Mills, Yonaman, Granville, N. E.
37,369	Regulator.....	Guyshoro'.....	G. é. l. t. a.....	Etats-Unis.....	do.....	53 0	14 1	6 6	37	J. N. McLean, Rivière Bourgeois, N. E.
61,620	Reliance.....	do.....	do.....	Inconnu.....	do.....	65 4	20 2	6 8	55	T. C. Cook, Canso, N. E.
34,854	Reindeer.....	Halifax.....	do.....	1844	Placentia, Ter. E.....	do.....	49 4	14 4	7 0	37	James Cunningham, navig., Barrington.
35,643	Regulator.....	do.....	do.....	1851	La Have, N. E.....	do.....	49 0	15 1	7 1	40	Wm. Bryon, marchand, Halifax, N. E.
36,065	Redan.....	do.....	do.....	1856	Marie Joseph, N. E.....	do.....	47 2	16 1	6 7	24	Robt Davis, navig., Marie Joseph, N. E.
42,281	Renfrew.....	do.....	do.....	1861	Havre Isaac, N. E.....	do.....	56 4	18 9	7 7	41	Simon Poirier, D'Es-cousse, N. E.
50,766	Regent.....	do.....	do.....	1864	Mira Bay, N. E.....	do.....	80 0	23 4	10 3	101	Roderick McDonald, Baie Mira, N. E.
54,077	Regent.....	do.....	do.....	1866	Petite Rivière, N. E.....	do.....	59 0	19 0	7 7	50	Lemuel Croft, navig., New Dublin, N. E.
57,671	Repeal.....	do.....	do.....	1868	H. des Sauvages, N. E.....	do.....	62 2	19 8	8 0	60	Andrew Glasgow, Shoal Bay, N. E.
38,495	Reaper.....	do.....	do.....	1867	Riv. Bourgeois, N. E.....	do.....	55 6	16 5	7 0	25	Wm. Harding, navig., Sheet Harbour.
53,914	Rescue.....	do.....	do.....	1866	Parrshoro', N. E.....	do.....	82 2	24 0	10 0	124	Alex. Campbell, Truro, N. E.
51,795	Red Jacket.....	Liverpool.....	do.....	1866	Lunenburg, N. E.....	do.....	35 0	10 2	5 4	8	Thos. Purcel, Boston, E. U.
41,777	Regulator.....	Lunenburg.....	do.....	1852	La Have, N. E.....	do.....	44 2	14 6	6 6	32	Josiah Laheaus, Port Medway, N. E.
41,635	Rechabite.....	Picton.....	Barque.....	1858	New Glasgow, N. E.....	do.....	121 7	28 2	14 2	327	John Pinton, marchand, New York.
66,500	Republic.....	Windsor.....	Brigantin.....	1873	Windsor, N. E.....	do.....	109 8	29 3	11 3	229	Jos. Lockhart, Harris-port, N. E.
38,152	Reindeer.....	Yarmouth.....	Vapeur.....	1861	Barrington, N. E.....	do.....	39 0	13 5	6 1	15	E. Crowell, Barrington, N. E.
38,269	Red Breast.....	do.....	Goëlette.....	1863	Pointe de l'Église, N. E.....	do.....	40 0	14 2	6 3	21	A. Melanson, Pointe de l'Église, N. E.
49,434	Resolution.....	do.....	do.....	1854	La Have, N. E.....	do.....	46 0	15 4	6 3	24	R. Robertson, Barrington, N. E.
61,822	Republic.....	do.....	Navire.....	1871	Sheburne, N. E.....	do.....	187 5	34 5	22 0	843	W. Rogers, Yarmouth, N. E.
66,702	Regina.....	do.....	do.....	1873	Tusket, N. E.....	do.....	169 0	37 3	23 2	1213	J. Murphy, Yarmouth, N. E.
71,002	Reformer.....	do.....	Ship.....	1874	do.....	do.....	175 5	36 4	21 6	998	J. Horton, Yarmouth, N. E.
71,010	Red Breast.....	do.....	Goëlette.....	1875	Riv. au Saumon, N. E.....	do.....	47 0	16 4	5 5	21	M. Devant, Rivière au Saumon, N. E.

Classée aux Lloyd's américains.

do do do

LISTE des navires inscrits sur les livres d'enregistrement du Canada, etc.—Suite.

Numéro officiel.	Nom du navire.	Port d'enregistrement.	Gréement.	Année de sa construction.	Lieu de sa construction.	Voilier ou vapeur.	Dimensions enregistrées.			Tonnage brut des vapeurs.	Tonnage enregistré.	Observations.
							Longueur.	Largueur.	Profondeur.			
74,323	Regina.....	Yarmouth.....	Goëlette.....	1877	Pubnico, N.E.....	Voilier.....	64.0	20.5	8.0	57 A. D. Entremont Pubnico, N.E.	Classé aux Lloyd's américains.
71,039	Reviewer.....	do.....	Barque.....	1876	Shelburne, N.E.....	do.....	178.6	36.3	21.6	991 J. Horton, Yarmouth, N.E.	
664	Rein Deer.....	Montréal.....	Barge.....	1863	St. Catharine, Ont.....	do.....	92.7	21.2	6.4	108 Thos. Sayer, St. Catharine, Ont.	Classée à l'Association des assureurs canad. sur les lacs.
	Rebecca.....	do.....	Barge.....	1865	Maclach, P.Q.....	do.....	96.6	22.1	7.7	74 Charles Bowie, St. Sulpice, P.Q.	
	Relief.....	do.....	Vapeur.....	1865	Montréal.....	Aubes.....	92.6	18.9	6.6	86	16 Cie. d'expédition Auger, Montréal, P.Q.	
	Relief.....	do.....	Barge.....	1871	Sorel, P.Q.....	Voilier.....	101.1	22.8	7.0	149 Cie. de transport de Montréal.	
33,528	Rescue.....	do.....	Vapeur.....	1855	Buffalo, E.U.....	A hélice.....	121.0	22.9	10.1	350	248 Cie. de navigat. à vap. du St. Laurent.	
51,671	Restless.....	do.....	Goëlette.....	1859	Cleveland, E.U.....	Voilier.....	73.0	20.0	8.5	72 E. Smith, Owen Sound, Ont.	
73,087	Reine des Eaux.....	do.....	Sloop.....	1873	St. Aimé, P.Q.....	do.....	80.5	20.5	5.2	62 H. Bernier, St. Aimé, P.Q.	
74,247	Redbird.....	Québec.....	do.....	1865	Yamaska, P.Q.....	do.....	92.6	23.0	6.2	92 Pascal Mongeau, Sorel, P.Q.	
33,168	Reine des Anges.....	do.....	Barge.....	1855	St. Jean Deschaillons, P.Q.....	do.....	68.4	22.0	6.9	62 T. L'Hervault, St. Jean Deschaillons, P.Q.	
33,317	Renard.....	do.....	Goëlette.....	1857	Malbay, P.Q.....	do.....	44.0	14.4	6.2	23 Sylvain Tremblay, St. Irène, P.Q.	
37,067	Reine Victoria.....	do.....	do.....	1860	St. Aimé, P.Q.....	do.....	57.6	19.5	5.5	40 Joseph Oaron, St. Roch des Aulnes, P.Q.	
49,707	Reine Victoria.....	do.....	do.....	1859	Batiscan, P.Q.....	do.....	96.0	22.5	6.4	87 J. L. Hardy, Grou-dines, P.Q.	
43,477	Reine du Lac.....	do.....	do.....	1861	Trois-Rivières, P.Q.....	do.....	69.0	23.3	7.1	72 Pierre Giroux, Trois-Rivières, P.Q.	

46,247	Rein Deer.....	do.....	Vapeur.....	1857	Détroit, E.U.....	A hélice.....	101.0	19.5	10.0	127	64 John Wilson, Québec.
64,943	Reine des Anges.....	do.....	Barge.....	1871	Grondines, P.Q.....	Voilier.....	86.6	22.0	8.2	101 David Sauvageau, Grondines, P.Q.	
64,976	Reine des Anges.....	do.....	Barge.....	1867	Champlain, P.Q.....	do.....	76.7	22.1	7.6	89 Adolphe Toupin, Champlain, P.Q.	
64,977	Reine Victoria.....	do.....	Goëlette.....	1871	do.....	do.....	92.0	22.0	8.4	116 J. A. Gagnon, Champlain, P.Q.	
64,993	Reine Elizabeth.....	do.....	Goëlette.....	1871	Portneuf, P.Q.....	do.....	80.0	22.5	8.5	109 Narcisse Paquette, Montréal, P.Q.	
66,021	Regina.....	do.....	Goëlette.....	1872	Grondines, P.Q.....	do.....	93.0	22.0	9.2	129 Onézime Rivard, Grondines, P.Q.	
66,073	Regina Cosil.....	do.....	Barge.....	1872	Ste. Croix, P.Q.....	do.....	73.2	19.0	6.4	54 F. X. Sevigny dit Lafleur, St. Antoine de Tilly, P.Q.	
66,101	Resolute.....	do.....	Vapeur.....	1873	Québec, P.Q.....	A hélice.....	108.0	19.8	11.1	139	40 John Wilson, Québec.
61,406	Reward.....	Chatham.....	Goëlette.....	1871	Shippegan, N.B.....	Voilier.....	36.0	13.1	4.5	11 Alexander et Rive, Shippegan, N.B.	
41,844	Reindeer.....	St. Jean.....	Bat. à bois.....	1854	Newcastle, N.B.....	do.....	64.0	19.7	5.6	54 Geo. R. Bayne, Wickham, N.B.	
54,444	Relief.....	do.....	Vapeur.....	1866	St. Jean, N.B.....	A hélice.....	77.3	17.5	9.0	76	17 Jno. Stewart, St. Jean, N.B.
59,178	Relief.....	do.....	Bat. à bois.....	1868	Premier rang, c.de Queen, N.B.....	do.....	69.0	20.0	6.0	64 J. F. Roberts, Waterboro, N.B.	
53,982	Revenue.....	do.....	Bat. à bois.....	1854	Grand Lac, N.B.....	do.....	196.4	38.3	23.9	1317 W. R. et S. C. McMan, au Castor, N.B.	
72,333	Revolving Light.....	do.....	Navire.....	1875	Harvey, N.B.....	do.....	36.0	14.0	5.0	13 Jas. Sturidge, Harvey au Castor, N.B.	
59,229	Rebecca.....	St. André.....	Goëlette.....	1871	Britannia, Ont.....	A hélice.....	56.0	11.2	5.5	36	23 A. G. Jones, Ottawa, Ont.
73,941	Resolute.....	Ottawa.....	Vapeur.....	1865	Thorold, Ont.....	A hélice.....	78.0	20.0	6.0	100 E. Hoover, Welland, Ont.	
	Reeve.....	St. Catharine.....	do.....	1866	St. Catharine, Ont.....	do.....	77.4	18.4	8.0	93 R. Pringle, Southampton, Ont.	
	Regina.....	do.....	do.....	1870	Hamilton, Ont.....	do.....	64.6	17.3	4.4	39 Jas. Arnold, Thorold, Ont.	
72,960	Red Bird.....	do.....	Barge.....	1857	Port Credit, Ont.....	do.....	70.0	17.0	5.8	80 J. Hartgrove, Millford, Ont.	
	Resolute.....	do.....	do.....	1875	Lambton, Ont.....	do.....	89.8	19.7	4.0	49 James O'Leary, Lambton, Ont.	
72,985	Relief.....	Wallaceburg.....	Barge.....	1872	Walkerville, Ont.....	do.....	44.0	16.6	4.3	25 W. J. Partridge, Walkerville, Ont.	
	Republic.....	Windsor.....	Chaland.....	1877	Tignish, I.P.E.....	do.....	54.8	17.8	6.6	39 Alex. J. McFadyen, Tignish, I.P.E.	
75,489	Realty.....	Charlottetown.....	Goëlette.....	1876	Victoria, C.B.....	Aubes.....	122.0	23.0	4.8	121 Nellie Irving, New Westminster, B.C.	
72,669	Reliance.....	Victoria.....	Vapeur.....	1876	Victoria, C.B.....	Aubes.....	122.0	23.0	4.8	121 Nellie Irving, New Westminster, B.C.	

LISTE des navires inscrits sur les livres d'enregistrement du Canada, etc.—Suite.

Numéro Officiel.	Nom du navire.	Port d'enregistrement.	Grément.	Année de sa construction.	Lien de sa construction.	Voilier ou vapeur.	Dimensions enregistrées.			Tonnage		Observations.
							Longueur.	Largeur.	Profondeur.	Tonnage brut des vapeurs.	Tonnage enregistré.	
49,473	Rhuama.....	Digby.....	Goëlette.....	1864	Westport, N.E.	Voilier.....	57 0	20 0	7 8	46	Thomas R. Cann, navigateur, Yarmouth, N.E.	Classée au Bureau des Français.
72,147	Rhine.....	Windsor.....	Navire.....	1874	Windsor, N.E.	do	180 7	36 6	23 0	1093	Shubal Dimock, Windsor, N.E.	Classée aux Lloyd's anglais.
77,652	Rhoda.....	Charlotte-town.	Goëlette.....	1877	Mount Stewart, I.P.E.	do	84 0	22 6	9 9	115	Wm. Welsh, Charlottetown, I.P.E.	Classée aux Lloyd's américains.
80,398	Rhoda.....	Québec.....	Navire.....	1864	Québec.....	do	186 5	33 8	22 4	1123	G. T. Soley, Liverpool, G.B.	
69,613	Rhoda.....	do	Vapeur.....	1874	Lévis, P.Q.	A anbes.....	131 6	23 0	10 1	182	P. O. and S. Begin, Lévis, P.Q.	do
71,328	Rio.....	Amherst.....	Goëlette.....	1852	Maine, E.U.	Voilier.....	78 4	24 3	7 5	90	Aaron W. Grant, Shubal, N.E.	
57,463	Rialto.....	Annapolis.....	Barque.....	1867	Granville, N.E.	do	127 8	29 3	17 0	443	Lawrence Delap, Annapolis.	
35,518	Richmond.....	Arichat.....	Vapeur.....	1871	Halifax, N.E.	A anbes.....	59 0	17 0	7 1	44	Cie. de bateau-passeur Richmond, N.E.	
72,059	Richardson.....	do	Goëlette.....	1877	Little River, N.E.	Voilier.....	35 4	16 7	5 3	37	Adelaide Poirier, D'Escoisse, N.E.	
75,596	Ripple.....	Digby.....	Goëlette.....	1877	Bear River, N.E.	do	41 8	14 4	6 9	19	Thos. H. Harris, farm't, Riv. à l'Ours, N.E.	
75,591	Rise and Go.....	do	Goëlette.....	1877	Clare, N.E.	do	43 0	14 9	5 1	16	Jas. C. Collins, péch., Westport, N.E.	
48,358	Ripple.....	Guyshoro'.....	Goëlette.....	1864	Hayre aux Sauvages, N.E.	do	46 0	15 0	5 5	21	A. Leblond, Québec.	
61,603	River Queen.....	do	Goëlette.....	1871	New Harbor, N.E.	do	55 0	18 4	6 3	38	J. Squarebrigs, I.P.E.	
37,861	Richardson.....	Halifax.....	Goëlette.....	1843	Londontery, N.E.	do	63 0	17 3	10 1	83	T. F. Morrison, navig., Londonderry, N.E.	
35,989	Rising Sun.....	do	Goëlette.....	1856	Hayre du Pays, N.E.	do	50 2	15 1	6 4	29	James G. A. Creighton, march., Halifax, N.E.	
67,1	Ripple.....	do	Goëlette.....	1858	Dartmouth, N.E.	do	59 5	19 2	8 1	40	Loyré Willet, march., Halifax, N.E.	

54,128	Ripple.....	do	Goëlette.....	1866	H. aux Navires, N.E.	do	52 0	17 3	7 2	38	Lewis E. Francis, navigateur, Halifax, N.E.	
59,462	Rival.....	do	do	1870	La Have, N.E.	do	42 4	14 8	6 0	19	John Fleming, Havre de Ketch, N.E.	
64,868	Rival.....	do	do	1872	Petipiswick, N.E.	do	51 6	17 3	6 9	31	John Fleming, navig., H. de Ketch, N.E.	
74,098	Rival.....	do	do	1877	Chezetcook, N.E.	do	47 0	16 6	7 2	30	Stephen Lapierre, navig., Chezetcook, N.E.	
75,803	River Side.....	do	do	1877	Riv. Moïse, N.E.	do	58 6	19 6	7 8	53	Jas. Kerr, Riv. Moïse, N.E.	
35,893	Rival.....	Liverpool.....	do	1855	Shelburne, N.S.	do	73 5	20 3	8 6	74	David Dunlap, Liverpool, N.E.	
75,763	Ripple.....	do	do	1877	Liverpool, N.E.	do	39 4	15 2	5 3	17	Francis Refuse, Liverpool, N.E.	
57,688	Riverdale.....	Lunenburg.....	do	1868	La Have, N.E.	do	59 6	19 3	7 4	48	Aaron Hyson, Baie Mahone, N.S.	
69,194	River Queen.....	do	do	1874	Pleasantville, N.E.	do	65 4	20 3	7 7	51	Simeon Gresser, La Have, N.E.	
75,575	Rising Dawn.....	do	do	1877	La Have, N.E.	do	42 0	15 0	5 4	18	David Wilkie, navigateur, La Have, N.E.	
55,566	Rio de la Plata.....	Pictou.....	Barque.....	1870	Riv. John, N.E.	do	157 2	33 1	17 9	648	David S. Orenat, navigateur, Pictou, N.E.	
69,967	River Queen.....	Pt. Hawkesbury.	Goëlette.....	1876	Sheet Harbour, N.E.	do	66 5	21 5	8 5	68	John Murray, Port Richmond, N.E.	
38,700	River Bride.....	Sydney.....	do	1872	Bras D'Or.....	do	45 3	15 1	6 2	20	Peter Desveaux, pécheur, Bras D'Or, N.E.	
74,036	Ringleader.....	do	do	1875	Whycocomagh, N.E.	do	80 9	24 5	10 0	119	Wm. Henry Townshead, Lunenburg, N.S.	
74,038	River Queen.....	do	do	1876	Petit Bras D'Or, N.E.	do	54 0	18 3	6 7	32	Peter Desveaux, pécheur, Bras D'Or, N.E.	
61,462	Richard Pearse.....	Windsor.....	P. barque.....	1869	Newport, N.E.	do	135 8	30 6	12 9	367	J. A. Harri, Newport, N.E.	
71,037	River Rose.....	Yarmouth.....	Goëlette.....	1876	Tusket Wedge, N.E.	do	68 5	20 3	7 1	53	B. P. Ladd, Yarmouth, N.E.	
64,033	Ripple.....	do	do	1873	Digby, N.E.	do	55 8	17 0	6 2	29	C. W. Bent, Pubnico, N.E.	
74,406	Richard.....	Chatham.....	Barque.....	1877	Richib'ctou, N.B.	do	124 0	13 6	18 6	531	H. O'Leary, Richibouctou, N.B.	
66,943	Riberia.....	St. Jean.....	Brigantine.....	1873	Rockport, N.B.	do	118 0	29 2	12 2	299	Jos. Hickman, Dorchester, N.B.	
72,286	Richard Doane.....	do	Vapeur.....	1863	New York, E.U.	A hélée.....	69 0	18 0	8 0	70	Alex. McDermott, St. Jean, N.B.	
37,172	Richard Simonds.....	do	Goëlette.....	1861	Portland, N.B.	Voilier.....	70 2	19 8	7 5	45	Chas. Bridges, St. Jean, N.B.	
66,954	Riverside.....	do	do	1874	Riverside, N.B.	do	81 7	24 5	8 5	109	Abner McOlelan, Hopewell, N.B.	
72,237	Riverside.....	do	do	1875	Wickham, N.B.	do	76 0	27 0	7 6	98	Simon Leonard, St. Jean, N.B.	

LISTE des navires inscrits sur les livres d'enregistrement du Canada, etc.—Suite.

Numéro officiel.	Nom du navire	Port d'enregistrement.	Grément.	Année de sa construction.	Lieu de sa construction.	Voilier ou vapeur.	Dimensions enregistrées.			Tonnage		Observations.
							Longueur.	Largeur.	Profondeur.	Tonnage brut des vapeurs.	Tonnage gréé.	
59,344	Rival	St. André	Goëlette.....	1851	Ile au Cerf, N.B.	Voilier.....	48 2	12 7	6 5	27	Geo. Griffin, Grand Manan, N.B.
74,192	Ringwood.....	Charlotte-town.	Barque.....	1876	Souris, I.P.E.....	do	122 5	27 3	14 9	331	G. D. Loagworth, Charlottetown.
54,085	Richard Thompson.	do	Goëlette.....	1873	Gaspé, P.Q.....	do	65 7	20 0	7 8	53	Josh. O. Green, Summerside, I.P.E.
26	36,274	Rising Dawn ..	do	1860	H. aux Sauvages, N.E.	do	65 9	17 9	6 9	46	John Hughes, Charlottetown, I.P.E.
.....	Richelieu	Barge	1863	Yamaska, P.Q.....	do	100 8	22 7	7 4	122	Jas. Laforest, Sorel, P.Q.
.....	do	Vapeur.....	1873	Sorel, P.Q.....	A aubes.....	94 0	22 4	4 6	173	37	Cie. du Richelieu.
.....	Rivière du Loup.	Goëlette.....	1857	Clayton, E.U.....	Voilier.....	48 5	14 3	6 2	19	E. Blake, Toronto, Ont.
51,166	Ripple.....	do	Vapeur.....	1866	Marine City, E.U.	A aubes.....	53 1	19 3	5 5	40	34	H. Little, Wallaceburg, Ont.
51,690	River King	do	Sloop.....	1874	Sorel, P.Q.....	Voilier.....	105 0	23 0	7 0	120	Zoel Caron, St. Emile, P.Q.
71,623	Richelieu.....	do	Goëlette.....	1864	Havre Isaac, N.E.	do	70 0	21 8	9 1	78	F. Lachance, Ile aux Grues, P.Q.
48,132	Ripple, P.....	do	Sloop.....	1867	Québec	do	35 2	14 0	4 1	11	Wm. Vennet, Québec, P.Q.
55,911	Richard	do	Vapeur.....	1873	St. Colombe, P.Q.	A aubes.....	120 0	23 0	8 4	123	36	G. E. Humphrey, St. Colombe, P.Q.
66,064	Rival	Kingston.....	Goëlette.....	1866	Kingston, Ont...	Voilier.....	92 1	23 2	8 5	161	W. McKee, Kingston, Ont.
.....	do	Sloop.....	1868	Battersea, Ont...	do	82 2	18 3	4 4	55	P. W. Strong, Brookville, Ont.
.....	do	Barge	1873	Kingston, Ont...	do	105 6	22 8	6 3	144	G. Chaney, Kingston, Ont.

Classée à l'Ass. des assureurs canad. sur les laes.

do

72,657	Hipple	do	Vapeur.....	1874	Portsmouth, Ont	A hélice.....	38 0	8 6	3 3	13	10	C. Warren, Pembroke, Ont.
.....	Napanee.....	Goëlette	1857	Ile Amherst, Ont.	Voilier	83 0	17 7	6 2	81	J. Keith, Colborne, Ont.
.....	do	Barge	1871	Ottawa, Ont.....	do	91 0	17 8	6 0	95	John Grant, Montréal.
33,476	Richelieu	do	Vapeur.....	1845	Montréal, P.Q.....	A aubes.....	130 0	17 9	7 1	126	68	Ministre de la Marine, Canada.
37,952	Richard Morwood.	Ste. Catharine.	Goëlette.....	1875	Welland, Ont.....	Voilier	133 7	25 2	10 6	268	W. A. Bald, Welland, Ont.
57,471	Roycroft.....	Annapolis.....	Barque	1869	Granville, N.E.....	do	147 2	31 0	18 4	619	Laurence Delap, Annapolis, N.E.
41,790	Rose	do	Goëlette	1859	Lunenburg, N.E.	do	50 2	17 4	6 7	31	Gilbert F. Troop, Riv. à l'Ours, N.E.
37,748	Rose.....	Arichat.....	do	1850	Port Royal, N.E.	do	74 1	19 9	10 4	107	Chas. Grimes, Arichat, N.E.
38,453	Robt. Boak	do	do	1863	St. Peters, G.B.....	do	56 0	15 6	6 3	28	C. Sampson, Arichat, N.E.
75,542	Rose Standish.	Barrington ..	do	1859	Gloucester, E.U.	do	64 6	18 6	6 9	49	N. Sargent, Barrington, N.E.
55,640	Rodk. McRae.	Baddeck	do	1869	Baddeck, N.E.....	do	70 0	21 0	9 1	75	A. LeBlanc D'Esouse, N.E.
72,972	Rock	do	Goëlette.....	1875	Riv. à l'Ours, N.E.	do	123 3	29 7	13 0	367	Wm. F. Marshall, Riv. à l'Ours, N.E.
37,323	Rover	do	do	1845	Granville, N.E.....	do	58 5	17 5	8 3	50	Robt. Haines, négoc., Freeport, N.E.
35,982	Royal William	Halifax, N.E.	do	1831	Lunenburg, N.E.	do	42 4	13 4	6 8	23	Gasper Oxner, navigateur, Chester, N.E.
37,279	Robert Store..	do	do	1849	Wilmot, N.E.....	do	66 1	17 7	8 6	77	Isaac Rosak, menuisier, Wilmot, N.E.
36,196	Romeo	do	do	1859	Chezetcook, N.E.	do	43 2	15 8	6 7	21	John Manger, Petitâ, Terrebonne.
36,303	Rose	do	do	1856	do	do	34 9	12 4	5 1	9	Geo. Conrod, naviget., Chezetcook, N.E.
41,640	Rosebud.....	do	do	1859	Tatamagouche, N.E.	do	47 2	15 4	7 1	28	M. Boudrot, Poulament, N.E.
37,732	Rob Roy	do	do	1825	Bernude	do	62 6	19 8	10 3	74	G. A. V. Pan, marchand, Halifax, N.E.
53,651	Roving Bird...	do	do	1865	Chezetcook, N.E.	do	44 9	15 1	6 4	24	John Brown, naviget., Anse au Hareng, N.E.
50,784	Robert Noble.	do	do	1865	BaieMahone, N.E.	do	74 0	22 1	7 4	83	J. L. Grandias, Baie St. George, Terrebonne.
37,668	Rosanna	do	do	1857	Lunenburg, N.E.	do	50 2	17 5	7 5	29	Robt. Murray, Detroit de Oanso, N.E.
52,006	Rosalie.....	do	do	Essex, E.U.....	do	68 5	19 0	6 8	46	Jas. Allen, marchand, Halifax, N.E.
64,920	Rosannah	do	do	1873	Baie St. George, Terrebonne.	do	48 7	16 4	6 3	24	S. Huelin, navig., Baie St. George, Terrebonne.

Classée aux Lloyds américains.

do

LISTE des navires inscrits sur les livres d'enregistrement du Canada, etc.—Suite.

Numéro officiel.	Nom du navire.	Port d'enregistrement.	Grément.	Année de sa construction.	Lieu de sa construction.	Voilier ou vapeur.	Dimensions enregistrées.			Tonnage		Observations.
							Longueur.	Largeur.	Profondeur.	Tonnage brut des vapeurs.	Tonnage grêle.	
							P. 10es p. 10es p. 10es					
64,922	Romo.....	Halifax, N.E	Barque	1873	Londonderry, N.E.	Voilier	144 5	32 0	17 0	499	A. McLelan, marchand, Londonderry, N.E.
68,060	Rover.....	do	Brigantin	1873	Wallace, N.E.	do	115 3	28 6	12 0	272	Cie. de cons. de nav. de Wallace, Cumberland, N.E.
41,788	Rosanda.....	do	Goëlette	1859	Basie Mahone, N.E.	do	58 0	18 2	7 6	39	J. F. Dauphinee, navigateur, Anse de Hubbard, N.E.
73,119	Royal.....	do	do	1875	Chezecook, N.E.	do	36 7	13 2	5 2	12	J. Ferguson, navigateur, Chezecook, N.E.
75,808	Rosa.....	do	do	1877	do	do	53 8	18 5	7 8	44	D. McLaren, Chezecook, N.E.
61,915	Robie.....	Liverpool.....	do	1871	Liverpool, N.E.	do	44 6	16 0	6 5	21	A. W. Moren, Liverpool, N.E.
36,478	Royal Albert.....	Lunenburg..	do	1859	LaHave, N.E.	do	52 5	17 5	7 1	29	Mathew King, Terre-neuve.
37,255	Rover's Bride.....	do	do	1867	do	do	65 9	20 2	7 9	53	Jno. Frelick, navigateur, LaHave, N.E.
75,567	Rosedale.....	do	do	1877	Lunenburg, N.E.	do	63 6	20 6	7 9	56	Thos. Cook, navigateur, LaHave, N.E.
38,695	Rockland.....	Sydney.....	Brigantin	1871	Sydney Nord, N.E.	do	107 5	27 4	11 0	237	T. D. Archibald, marchand, Sydney-N., N.E.
61,568	Royal Arch.....	Shelburne...	Goëlette	1874	Rivière Jordan, N.E.	do	71 0	22 0	8 2	67	George McL. Downie, Shelburne, N.E.
61,600	Robert Burns.....	do	do	1876	Shelburne, N.E.	do	83 0	22 1	8 9	73	Wm. McLean, Shelburne, N.E.
66,504	Romance.....	Windsor.....	Barque	1873	Horton, N.E.	do	151 5	32 0	18 5	593	John W. Bars, Wolfville, E.U.
66,512	Rozella Smith.....	do	Brigantin	1873	Walton, N.E.	do	143 7	33 1	17 2	508	Mark Shaw, New-York, N.E.
37,994	Rosalie.....	Yarmouth....	Goëlette	1860	Argyle, N.E.	do	54 3	17 3	7 3	47	O. Himeon, Yarmouth, N.E.

203

37,509	Rocket.....	do	Goëlette	1858	Ragged Island, N.E.	do	40 2	13 3	5 8	15	M. D. Eaton, nat. Pubnico, N.E.
37,347	Robin.....	do	do	1858	Digby, N.E.	do	47 8	12 5	5 9	17	F. Killam, Yarmouth, N.E.
38,250	Royal Arch.....	do	do	1860	Tusket, N.E.	do	38 0	11 5	4 5	9	N. Amiro, Tusket, N.E.
51,985	Royal Charley.....	do	Navire	1866	Meteghan, N.E.	do	171 1	35 5	20 2	986	A. Durkee, Liverpool, N.E.
61,793	Royal Charter.....	do	do	1870	Tusket, N.E.	do	187 6	38 3	24 0	1247	N. Churchill, Yarmouth, N.E.
66,686	Rossignol.....	do	do	1872	do	do	203 6	38 8	19 9	1509	do
66,700	Royal Charter.....	do	do	1873	do	do	260 0	38 0	23 7	1304	do
74,304	Romanoff.....	do	Barque	1876	Shelburne, N.E.	do	175 0	37 4	22 0	1049	A. F. Stoneman, Yarmouth, N.E.
41,790	Rose.....	do	Goëlette	1859	Lunenburg, N.E.	do	50 2	17 4	6 7	30	E. Peten, Pubnico, N.E.
61,438	Rosane.....	Chatham....	do	1874	Shippagan, N.B.	do	37 0	11 6	4 6	13	R. Dugay, Shippagan, N.B.
61,450	Rover.....	do	do	1868	do	do	34 0	10 7	4 5	10	P. Harding, Newcastle, N.B.
71,043	Robert A. Chapman.....	Dorchester...	Barque	1874	Rockland, N.B.	do	178 5	35 4	21 1	982	Robert A. Chapman, Rockland, N.B.
52,69,152	Robert Godfrey.....	St. Jean.....	do	1868	do	do	158 4	34 6	20 2	774	Robert A. Chapman, Rockland, N.B.
52,114	Robert J. Leonard.....	do	Goëlette	1865	Carleton, N.B.	do	82 0	25 5	9 1	129	D. Covert, Lower Jean, N.B.
72,217	Rock Terrace.....	do	Navire	1875	Portland, N.B.	do	228 2	41 2	25 2	1769	Troop et Fils, St. Jean, N.B.
64,633	Rockwood.....	do	Barque	1872	Rothsay, N.B.	do	158 1	34 0	19 5	738	W. W. Turnbull, St. Jean, N.B.
72,195	Romola.....	do	Brigantin	1874	Cap Bonne-Espérance, N.B.	do	116 5	28 9	12 0	298	Geo. F. Smith, St. Jean, N.B.
54,451	Rosa Bonheur.....	do	Navire	1867	St. Jean, N.B.	do	188 0	40 1	23 6	1386	John T. Reed, St. Jean, N.B.
52,170	Rosebud.....	do	Goëlette	1863	Dorchester, N.B.	do	55 5	19 9	7 6	47	Gideon Palmer, Dorchester, N.B.
59,194	Rosella B.....	do	Bat. à bois	1868	Greenwich, N.B.	do	72 6	24 8	6 7	63	Geo. W. Erb, Portland, N.B.
54,485	Rothsay.....	do	Vapeur	1867	Carleton, N.B.	A. aubes.....	193 0	28 8	7 8	859	Jos. H. Lunt, St. Jean, N.B.	
59,273	Rothsay.....	do	Bat. à bois	1868	Grand Lac, N.B.	Voilier.....	71 5	23 6	6 0	60	Ed. Evans, Kingston, N.B.
72,300	Rothsay.....	do	Brigantin	1877	Rothsay, N.B.	do	92 2	24 7	9 8	148	C. E. Robinson, St. Jean, N.B.
66,972	Rough Diamond.....	do	Bat. à bois	1874	Greenwich, N.B.	do	70 8	25 6	6 7	70	S. R. Weldon, Cambridge, N.B.

Classé aux Loyds américains.

do

do

do

do

do

do

do

do

do

do

do

do

do

do

do

do

do

do

do

do

do

do

do

do

do

do

do

do

do

do

do

do

do

do

do

do

do

do

do

do

do

do

do

do

do

do

do

do

do

do

do

Classée à l'Assoc. Améric. des patrons de navires.

do

LISTE des navires inscrits sur les livres d'enregistrement da Canada, etc.—Suite.

Numero d'ordre.	Nom du navire.	Port d'enregistrement.	Grément.	Année de la construction.	Lien de sa construction.	Voilier ou vapeur.	Dimensions enregistrées.			Tonnage brut des vapeurs.	Tonnage net.	Observations.		
							Longueur.	Largeur.	Profondeur.					
50,566	Roland Hill	St. Jean	Bat. à bois	1864	Newcastle, Gr'nd Lac, N.B.	Voilier	p. 10es	p. 10es	p. 10es	87 3	22 0	5 9	54 John McCree, Kars, N.B.	Classé à l'Assoc. Améric. des patrons de navires.
72,302	Roland Hill	do	Barque	1877	St. Martin, N.B.	do	171 7	35 2	20 9	866	Wm. Vaughan, St. Stephen, N.B.	do	do	do
34,668	Roxana	do	Bat. à bois	1874	Kenbecasis, N.B.	do	65 0	17 0	5 4	49	John Williams, Westfield, N.B.	do	do	do
22,315	Koxellana	do	Navire	1877	St. Jean, N.B.	do	203 0	39 8	24 3	1446	Z. Ring, St. Jean, N.B.	do	do	Classé au Bureau Véritas français.
64,639	Royal Harrie	do	Petite barq.	1872	Hopewell, N.B.	do	137 7	32 0	16 9	483	J. L. Dunn et Cie, St. Jean, N.B.	do	do	Classée aux Lloyds américains.
52,182	Royal Sovereign.	do	Brick	1865	St. Jean, N.B.	do	119 6	28 3	13 0	330	A. L. Palmer, St. Jean, N.B.	do	do	do
35,442	Robin	St. André	Brigantin	1857	Frankfort, E. U.	do	111 0	28 2	10 8	309	Annie M. Kidley, St. André, N.B.	do	do	do
59,851	Robt. Ross	do	Goëlette	1873	St. André, N.B.	do	102 5	26 0	7 9	128	William Clark, St. André, N.B.	do	do	do
.....	Rodolphe	Montréal	Barge	1864	Lanoraie, P. Q.	do	96 8	22 7	7 2	112	Oliver Lamarche, Berthier, P. Q.	do	do	do
.....	Rook	do	Barge	1861	Montréal, P. Q.	do	88 0	22 1	7 6	119	Theo. Hart, Montréal, P. Q.	do	do	do
.....	Royal Oak	do	Barge	1865	Lancaster, P. Q.	do	112 3	22 7	9 7	196	Cie. de transport de Montréal,	do	do	Classée à l'Ass. des assureurs canadiens sur les lacs.
.....	Rover	do	Vapeur	1866	Sorel, P. Q.	A aubes	106 7	21 0	7 0	202	Ligne Sincennes, McNaughton.	do	do	do
.....	Rocket	do	do	1866	do	do	149 1	25 1	12 5	590	Hugh Allan, Montréal, P. Q.	do	do	do
.....	Rose	do	Barge	1866	Lachine, P. Q.	Voilier	87 6	17 2	5 6	70	H. et W. Standish, Montréal, P. Q.	do	do	do
.....	Rodolf	do	Barge	1868	Yamaska, P. Q.	do	96 3	22 9	6 8	106	A. Labelle, Yamaska, P. Q.	do	do	do

.....	Root	do	Barge	1867	Montréal, P. Q.	do	83 6	18 8	5 0	79	R. Allen, Montréal, P. Q.	do	do	do
.....	Romilda	do	Barge	1863	Pierreville, P. Q.	do	85 8	22 9	5 8	74	G. Dubord, Gentilly, P. Q.	do	do	do
.....	Rook Island	do	Barge	1871	St. Aimé	do	100 1	22 8	7 0	119	J. Lorimer, St. Ours, P. Q.	do	do	do
77,577	Rook City	do	Sloop	1876	Pierreville, P. Q.	do	65 5	18 7	4 9	40	Wm. Hubault, St. François, P. Q.	do	do	do
33,555	Robin	do	Barge	1862	Québec	do	140 0	32 2	9 1	280	Theo. Hart, Montréal, P. Q.	do	do	do
71,632	Rose Delima	do	Sloop	1873	Pierreville, P. Q.	do	98 0	22 0	6 5	75	Arcene Charland, Pierreville, P. Q.	do	do	do
71,643	Rock City	do	Sloop	1873	St. Aimé, P. Q.	do	103 0	23 0	8 7	152	Alfred Charland, Pierreville, P. Q.	do	do	do
73,098	Roseanna	do	Sloop	1878	Pierreville, P. Q.	do	92 6	22 5	5 8	83	Alex. Charland, Pierreville, P. Q.	do	do	do
41,948	Rover	Québec	Barge	1869	Québec	do	123 0	22 7	10 1	195	John Torrance, Montréal, P. Q.	do	do	do
51,535	Royal	do	Vapeur	1865	Etchemin, P. Q.	A aubes	130 0	26 3	9 6	261	John G. Burns, Québec	do	do	do
53,868	Rover	do	Barge	1863	Batiscan, P. Q.	Voilier	84 0	21 0	6 5	76	Edouard Gendron, Batiscan, P. Q.	do	do	do
53,881	Rover	do	Goëlette	1866	Les Caps, P. Q.	do	57 0	18 0	5 1	28	Jacque Guay, Ste. Famille, I. d'O, P. Q.	do	do	do
33,982	Rock City	do	Navire	1868	Québec	do	172 7	33 0	20 7	825	Henry Fry, Québec.	do	do	do
59,862	Romain	do	Goëlette	1868	La Romaine, P. Q.	do	49 5	16 0	7 2	32	Onésime Bélanger, La Romaine, Saguenay, P. Q.	do	do	Classé aux Lloyds américains.
46,177	Rover	do	Vapeur	1860	Buffalo, E. U.	A hélice	66 8	13 7	5 7	42	John Wilson, Québec.	do	do	do
69,696	Rose Anna	do	Vapeur	1872	Ste. Croix, P. Q.	Voilier	60 4	15 0	5 4	29	Antoine Lemay, St. Flavien, P. Q.	do	do	do
69,639	Rose Anna	do	Goëlette	1874	St. Jean, Port Joli, P. Q.	do	45 2	16 5	6 5	29	Mme. Isaac Caron, St. Jean, Port Joli, P. Q.	do	do	do
74,268	Rosanna	do	Barge	1871	Sorel, P. Q.	do	100 4	21 9	6 3	96	J. B. Alard, Sorel, P. Q.	do	do	do
50,373	Roma	do	Barque	1865	Kelvinbaugh Co. Lanark.	do	205 8	25 0	16 6	633	Wm. Henry Baldwin, Québec.	do	do	Classée à l'Assoc. Améric. des patrons de navires.
75,651	Robert Stoker	do	Vapeur	1877	Québec	A hélice	36 2	9 9	5 0	14	Patrick Holden, Québec.	do	do	do
74,170	Rosebud	Charlotte	Brigantin	1876	Mount Stewart, I. P. E.	Voilier	104 0	24 5	12 9	199	James Dunce, Charlottetown, I. P. E.	do	do	Classé aux Lloyds anglais.
77,655	Rovena	do	Brigantin	1877	Summerside, I. P. E.	do	104 4	24 4	12 9	199	John Leffrey, Charlottetown, I. P. E.	do	do	do
53,669	Royal Arch	do	Goëlette	1865	Lot 49, I. P. E.	do	72 0	20 3	8 9	86	John Aylward, Southport, I. P. E.	do	do	do
.....	Rosa	Amherst	Sloop	1867	Anderdon, Ont.	do	48 0	13 0	2 0	18	J. Mayville, Anderdon, Ont.	do	do	do

LISTE des navires inscrits sur les livres d'enregistrement du Canada, etc.—Suite.

Numéro officiel.	Nom du navire.	Port d'enregistrement.	Année de sa construction.	Lieu de sa construction.	Voilier ou vapeur.	Dimensions enregistrées.			Tonnage		Observations.	
						Longueur.	Largeur.	Profondeur.	Tonnage brut des vapeurs.	Tonnage enregistré.		
.....	Root	Dunnville	1867	Dunnville, Ont.	Voilier.....	p. 10es 94 0	p. 10es 26 0	p. 10es 6 1	114	S. Neelon, Ste. Catherine, Ont.	
.....	Robert Gaskin	Kingston.....	1863	Kingston, Ont.	do	136 0	23 8	11 2	356	T. Dawson, Wolfe Island, Ont.	
.....	Rose of Erin.....	do	1864	Portsmouth, Ont.	do	79 8	16 4	4 6	57	J. Harris, Storrington, Ont.	
.....	Rose	do	1869	Kingston, Ont.	A hélice.....	103 9	22 7	5 9	121	93	G. O'haffey, Kingston, Ont.	
75,436	Rockland.....	Ottawa.....	1869	Montréal, P.Q.	Voilier.....	93 0	18 8	6 8	92	Jas. Word, Montréal.	
71,265	Rosebells	Windsor.....	1875	Riv. Percé, Ont.	do	52 5	15 0	2 9	31	Jno. Cada, Riv. Percé, Ont.	
64,155	Royal City	Victoria.....	1875	Victoria, B.C.	A aubes.....	128 1	26 0	5 0	555	439	Nellie Irving, New Westminster.	
48,383	Ruby	Guyshoro'	1865	Port Mulgrave, N.E.	Voilier.....	54 8	18 3	6 3	33	D. & A. Sampson, L'Ardoise, N.E.	
36,084	Ruby	Halifax.....	1846	Rivière Jordan, N.E.	do	34 1	11 0	6 0	18	Thos. L. Banks, marchand, Barrington, N.E.	
61,961	Ruby	do	1870	Maitland, N.E.	do	181 6	35 5	20 7	878	Wm. Spaight, marchand, Limerick, G.B.	Classée aux Lloyds anglais.
.....	Ruth.....	Liverpool.....	1847	Détroit de Canso, N.E.	do	37 3	11 5	5 9	19	J. McKenzie, Canso, N.E.	
53,578	Ruth.....	Sydney.....	1865	Maitland, N.E.	do	97 0	24 6	11 4	177	J. David, navigateur, Arichat, N.E.	Classé aux Lloyds américains.
71,044	Ruth Palmer.....	Dorchester.....	1875	Dorchester, N.E.	do	169 9	36 1	21 0	934	Gideon Palmer, Dorchester, N.E.	do
66,863	Rubina.....	St. Jean.....	1872	Upper Gaget' wh, N.B.	do	90 5	25 5	9 0	138	John Cotter, St. Jean, N.B.	do
59,159	Russian Courier.	do	1868	Gagetown, N.B.	do	76 0	24 8	6 4	65	J. T. Smith, Amherst, N.E.	Classée à l'Assoc. Américaine des patrons de nav.

.....	Rudolph.....	Montréal.....	1869	Yamaska, P.Q.	do	105 7	23 0	8 1	143	P. Gannier, St. Ours, P.Q.	
.....	Ruby.....	do	1870	Québec.....	do	93 7	18 9	6 1	97	J. Goodwin, Ottawa, Ont.	
54,203	Ruby.....	Québec.....	1863	do	do	141 0	28 9	18 2	551	J. G. Ross, Québec.....	Classée aux Lloyds américains.
74,259	Ruby.....	do	1873	Buffalo, E.U.	A hélice.....	35 5	6 5	3 0	5	4	Henry Jewell, Québec.	
75,660	Rupert.....	do	1877	Québec.....	A aubes.....	147 0	25 5	10 4	250	76	John Wilson, Québec.	
72,997	Russia.....	Toronto.....	1876	Port Crêdit, N.E.	Voilier.....	99 0	21 6	7 6	135	Pierce Neale, Port Crêdit, Ont.	Classée à l'Association des assureurs canad. sur les lacs.
66,664	Ryerson.....	Yarmouth.....	1873	Rivière au Saumon, N.E.	do	199 0	39 0	24 4	1428	J. K. Ryerson, Yarmouth.	Classé aux Lloyds américains.
.....	S.....	Montréal.....	1869	St. François, P.Q.	do	94 2	18 7	5 1	104	John J. Wilson, Montréal.	
57,469	S. J. Bogart.....	Annapolis.....	1873	Granville, N.E.	do	166 0	35 0	20 3	836	Robert Mills, Granville, N.E.	
51,781	S. E. Cove.....	Halifax.....	1866	Port Medway, N.E.	do	65 0	21 0	8 0	54	Redmond Keating, Port Mulgrave, N.E.	
58,818	S. G. Irwin.....	do	1867	Shelburne, N.E.	do	76 0	22 0	8 5	71	Stephen Sweet, marchand, Havre Isaac, N.E.	
59,674	S. G. Marshall	do	1868	Rustico, I.P.E.	do	65 2	20 9	6 3	51	Ministre de la Marine et des Pêches, Canada.	
73,114	S. Mackey.....	do	1876	Chezetcook, N.E.	do	39 0	12 0	5 5	15	Peter Ferguson, navigateur, Chezetcook, N.E.	
61,922	S. A. Snow.....	Liverpool.....	1871	Liverpool, N.E.	do	100 2	26 5	12 4	208	O. E. D. Snow, Liverpool, N.E.	Classé à l'Assoc. Amér. des patrons de navires.
61,466	S. Vaughan.....	Windsor.....	1869	Cornwallis, N.E.	do	172 7	35 6	22 4	940	S. Vaughan et Cie., Liverpool, G.B.	Classé aux Lloyds américains.
72,144	S. H. Sweet.....	do	1874	Parrsboro', N.E.	do	101 0	28 0	12 9	208	W. Moore, Parrsboro', N.E.	do
48,099	S. B. Nickerson	Yarmouth	1864	Pubnico, N.E.	do	52 1	17 7	7 2	32	S. M. Nickerson, Pubnico, N.E.	
38,648	S. K. Gale.....	do	1863	Gloucester, E.U.	do	80 3	22 9	9 4	111	G. Crosby, Yarmouth, N.E.	
38,154	S. C. Shaw.....	do	1861	Shelburne, N.E.	do	100 0	24 0	10 4	124	S. M. Ryerson, Yarmouth, N.E.	
66,706	S. M. Collymore.	do	1873	Pointe de l'Église, N.E.	do	105 0	27 5	11 0	220	H. A. Parr, Yarmouth, N.E.	do
72,278	S. D. James.....	St. Jean.....	1876	Gr' de Baie, N.B.	do	61 0	18 0	6 4	53	J. D. Purdy, Grande Baie, N.E.	
66,877	S. K. F. James	do	1872	Kingston, N.B.	do	83 6	25 5	7 8	99	Obas, Bissett, St. Jean, N.B.	

LISTE des navires inscrits sur les livres d'enregistrement du Canada, etc.—*Suite.*

Numéro officiel.	Nom du navire.	Port d'enregistrement.	Grément.	Année de sa construction.	Lieu de sa construction.	Voilier ou vapeur.	Dimensions enregistrées.			Tonnage brut des vapeurs.	Tonnage enregistre.	Observations.
							Longueur.	Largueur.	Profondeur.			
54,445	S. V. Nichols	St. Jean	Brigantin	1868	Portland, N.B.	Voilier	99 0	27 6	9 7	167 J. Y. Robbins, New-York, E.U.	Classé aux Lloyd's américains.
.....	S. T. Cook	Montréal	Barge	1869	Montréal, P.Q.	do	95 4	18 9	6 1	106 John J. Wilson, Montréal.	
61,183	S. S. Edsall	do	Vapeur	1864	Buffalo, E.U.	A hélice	110 0	18 5	9 3	150	94 Andrew Wilson, Toronto, Ont.	Bureau Veritas.
52,75	S. Fortin	Québec	Brigantin	1877	Cap St. Ignace, P.Q.	Voilier	106 6	26 8	11 9	240 Siméon Fortin, Québec.	
38,409	Sarah Elizabeth	Archat	Goëlette	1860	Archat, N.E.	do	73 5	23 1	10 4	94 Benjamin Boudrot, Archat Ouest, N.E.	
64,032	Samirval Opel	Digby	Brigantin	1872	Riv. à l'Ours, N.E.	do	115 0	29 0	13 1	290 David-Ries, Rivière à l'Ours, N.E.	
37,222	Sarah	do	Goëlette	1855	Westport, N.E.	do	49 7	14 4	6 3	22 G. J. Leteney, Digby, N.E.	
37,232	Sarah Johnson	do	do	1852	Riv. à l'Ours, N.E.	do	72 2	20 5	8 8	78 Fred W. Ruggles, marchand, Westport, N.E.	
61,613	Samuel	Guyshoro'	do	Etats-Unis	do	60 6	17 2	7 5	54 Ira Hunt, Ile du P.E.	
35,680	Sarah and Margaret	Halifax	do	1843	Chester, N.E.	do	41 4	12 5	5 7	22 Richard Richardson, navigateur, Chester, N.E.	
35,961	Sarah	do	do	Havre aux Sauvages, N.E.	do	52 9	15 1	7 5	42 Thomas Leidlow, marchand, Halifax, N.E.	
35,994	Sarah	do	do	Mushaboon, N.E.	do	48 6	13 8	7 5	38 Wm. F. Townsend, négroc, Halifax, N.E.	
35,794	Sarah	do	do	Havre Sheet, N.E.	do	67 3	19 4	33 0	75 John Hackett, marchand, Halifax, N.E.	
35,981	Samuel and Thomas	do	do	Ecum Secum, N.E.	do	39 5	12 4	5 6	14 John McCartney, navigateur, Halifax, N.E.	
35,962	Samuel Thomas	do	do	1849	Poince du Meurtier, N.E.	do	54 9	16 8	7 7	40 Henry Shelmut, Baie de la Baieure, N.E.	

36,162	Sarah Ann	do	Goëlette	1858	New Dublin, N.E.	do	46 3	14 9	6 3	20 H. Darrick, Anse au Hareng, N.E.	
36,300	Sarah	do	do	1860	Sheet Harbour, N.E.	do	56 4	19 9	8 0	46 Wm. Lowe, Sheet Harbour, N.E.	
1-37,969	Sarah	do	do	Argyle, N.E.	do	78 7	22 0	9 8	96 Ben. W. Salter, marchand, Halifax, N.E.	
38,889	Sax Gotha	do	do	Rustico, I.P.E.	do	56 0	17 0	8 4	52 Thos. Martin, navigateur, de Cap St. Ignace, N.E.	
54,073	St. Mark	do	do	Havre aux Bouches, N.E.	do	68 8	22 0	7 6	55 Michael Crispo, Havre aux Bouches, N.E.	
64,869	Sarah L. Ox-ter	do	do	1872	Port Medway, N.E.	do	48 0	17 4	7 0	33 Wm. Hays, Anse au Hareng, N.E.	
35,772	Sarah	do	Brigantin	1851	Westport, N.E.	do	66 5	17 7	9 4	85 Geo. B. Potter, Westport, N.E.	
69,070	Sarah B.	do	do	1873	Sherbrooke, N.E.	do	117 0	29 7	13 0	348 Thos. Royns, marchand, Halifax, N.E.	
59,771	Sappho	do	do	Ile du P.E.	do	99 0	24 3	11 0	156 Geo. P. Mitchell, marchand, Halifax, N.E.	
69,082	St. Agnes	do	do	Chezecook, N.E.	do	49 8	16 9	7 3	29 Thos. Conrod, Pettisbury, N.E.	
36,823	St. Mary	do	do	1861	Cheticamp, N.E.	do	51 6	14 9	6 0	25 John R. Foster, Halifax, N.E.	
61,554	Samuel Locke	do	do	1873	Shelburne, N.E.	do	78 2	22 5	10 0	94 Edward Lyon, Boston, E.U.	
62,115	Sarah E. Snow	do	do	Essex, E.-U.	do	65 0	18 6	6 7	50 Daniel Martin, Havre de Ketch, N.E.	
73,117	Samuel Davis	do	do	1844	Plymouth, E.-U.	do	63 0	17 3	7 0	50 Allan H. Crowe, Halifax, N.E.	
37,519	Stafé Guide	do	do	1856	Rivière Jordan, N.E.	do	52 6	16 3	6 9	27 H. F. Sanson, Rivière Bourgeois, N.E.	
36,708	Sarah	do	do	1864	Carquette, N.B.	do	67 0	17 4	7 7	46 Wm. McKerron, Halifax, N.E.	
75,816	Sarah Carney	do	do	1877	Sheet Harbour, N.E.	do	92 4	24 0	11 0	149 Michael Carney, Halifax, N.E.	
61,907	Sarah D.	Liverpool	do	1870	Liverpool, N.E.	do	38 0	13 5	5 3	12 John Hawbolt, Baie Ste. Marie, N.E.	
75,761	Salva	do	do	1877	Blue Berry, N.E.	do	49 8	16 4	6 7	30 Wm. Darrow, Liverpool, N.E.	
55,833	Samuel Mait-	do	do	Shelburne, N.E.	do	113 0	27 0	12 7	233 Alfred J. Creighton, Charleston, E.U.	do
46,497	Samuel E. Teal	Lunenburg	Goëlette	Grande Anse, N.E.	do	64 8	19 7	7 8	48 Isaac Heckman, La Have, N.E.	
74,139	Sadie	do	do	La Have, N.E.	do	58 0	19 3	7 5	44 Thos. Green, navigateur, La Have, N.E.	
73,432	Sarah Ellen	Maitland	Barque	Noel, N.E.	do	166 2	35 6	19 4	745 Osmond O'Brien, Noel, N.E.	
37,800	Sarah Jane	Pictou	Goëlette	Tatamagouche, N.E.	do	49 0	14 3	6 4	23 H. Hingley, navigateur, Tatamagouche, N.E.	do

Numéro officiel.	Nom du navire.	Port d'enregistrement.	Gréement.	Année de sa construction.	Lien de sa construction.	Voilier ou vapeur.	Dimensions.			Tonnage		Observations.
							Longueur.	Largeur.	Profondeur.	Tonnage brut des vapeurs.	Tonnage enregistré.	
55,551	Saga.....	Pictou.....	Barque.....	1869	New Glasgow, N.E.	Voilier.....	p. 10es p. 10es p. 10es	138 1	30 5	16 8	Classée aux Lloyd's américains.
69,424	Sacramento....	do.....	do.....	1874	do	do	148 7	32 0	17 0	568	Wm. Meikle, New Glasgow, N.E.
69,963	Saint Vincent... Pt. Hawkesbury.	do.....	Goëlette.....	1877	Cheticamp, N.E.	do	74 5	23 5	9 0	95	Water Lawrence, Cheticamp, N.E.
69,170	Saucy Fanny... Sydney.	do.....	do	1874	Baddeck, N.E.	do	44 5	12 5	5 7	15	Robert Clark, navig., Baddeck, N.E.
48,256	Sardonyx.....	Shelburne... do	do	1864	Barrington, N.E.	do	69 9	19 3	9 0	67	Isaac Nickerson, Barrington, N.E.
55,948	Saxon.....	do	do	1868	Shelburne, N.E.	do	72 4	21 5	8 4	64	R. H. Bolman, Shelburne.
36,614	Saladin.....	Windsor..... do	do	1860	Cornwallis, N.E.	do	84 5	23 6	9 8	123	Allen Downie, Wilmot, N.E.
72,151	Sabra.....	do	Brigantin..... do	1874	do	do	122 3	30 0	17 6	551	C. W. Bertaux, New York, E.U.
72,171	Sagitta.....	do	Barque.....	1875	Kempt, N.E.	do	143 2	32 9	17 7	578	Rodman Pratt, Kempt, N.E.
37,447	Sarah.....	Yarmouth.... do	Goëlette.....	1864	Yarmouth, N.E.	do	40 3	11 9	6 3	22	B. Ellenwood, Yarmouth, N.E.
38,248	Sarah.....	do	do	1851	Argyle, N.E.	do	59 8	15 6	7 3	50	B. Bowyer, Argyle, N.E.
38,163	Sapphire.....	do	do	1855	Clare, N.E.	do	48 9	13 8	6 8	23	N. Lewis, Yarmouth, N.E.
38,171	Sarah Elizabeth.	do	do	1861	Digby, N.E.	do	37 3	11 8	5 3	11	W. Barrell, Yarmouth, N.E.
42,339	Sarah Crowell	do	Brigantin..... do	1862	Barrington, N.E.	do	95 8	24 7	10 7	147	R. Messenger, Yarmouth, N.E.
41,913	Sarah.....	do	Goëlette.....	1824	Etats-Unis.....	do	68 0	17 0	7 4	38	J. Loneragan, Saulhierville, N.E.
57,150	Salvador.....	do	do	1869	Pubnico, N.E.	do	68 5	20 1	7 8	52	A. Duon, Pubnico, N.E.

49,426	Sarah A. Dudman.	do	Barque.....	1864	Yarmouth, N.E.	do	133 0	29 5	19 3	490	W. K. Dudman, Yarmouth, N.E.	do
61,802	Sarah B. Cann	do	do	1870	Riv. au Saumon, N.E.	do	158 0	33 0	20 0	767	H. Cann, Yarmouth, N.E.	do
71,000	Sarah.....	do	Navire.....	1874	Tusket, N.E.	do	184 0	38 8	23 0	11176	N. Churchill, Yarmouth, N.E.	do
71,033	Sabra Killam.	do	Goëlette.....	1876	Plymouth, N.E.	do	64 8	20 6	7 7	55	W. A. Killam, Yarmouth, N.E.	do
71,031	Sarah J. Killam	do	do	1876	do	do	61 5	19 8	7 6	51	W. F. Moses, Yarmouth, N.E.	do
64,047	Sarah J. A. Frost.	do	do	1874	Petite Riv., N.E.	do	76 7	22 6	9 4	102	A. F. Stoneman, Yarmouth, N.E.	do
74,325	Safie.....	do	do	1877	Tusket, N.E.	do	60 5	18 2	6 1	35	John Halstead, Tusket, N.E.	do
74,401	Sara.....	Chatham..... do	do	1876	Shippegan, N.B.	do	35 0	11 3	4 4	11	N. Noel, Shippegan, N.B.	do
42,252	Saturn.....	do	do	1860	Miramichi, N.B.	do	43 0	13 8	6 0	22	A. Loggie, EgiseBrûlée, N.B.	do
71,042	Sarah Chalmers.	Dorchester... do	Barque.....	1874	Dorchester, N.B.	do	175 2	35 6	21 9	1000	Wm. Hickman, Dorchester.	do
64,611	Sagueneay.....	St. Jean..... do	do	1872	St. Martin, N.B.	do	140 8	31 8	18 1	571	Francis Tufts, St. Jean, N.B.	do
35,123	Sailer.....	do	Bat. à bois.....	1850	Washademoac, N.B.	do	54 0	14 6	4 8	29	B. H. Appleby, Hampton, N.B.	do
35,089	Sailing Diana..	do	Goëlette.....	1848	Kingston, N.B.	do	66 0	18 3	5 5	51	Emma E. Bridges, St. André, N.B.	do
64,492	Salve.....	do	Brigantin.....	1870	Tynemouth, N.B.	do	123 0	30 1	16 6	424	William Houston, New-York, E.U.	do
34,808	Sarah.....	do	Goëlette.....	1850	Clements, N.E.	do	48 5	14 0	6 2	24	H. Simson, St. André, N.B.	do
64,511	Sarah.....	do	do	Inconnu.....	do	47 0	15 0	6 7	23	Geo. S. De Forest, St. Jean, N.B.	do
54,380	Sarah Ann.....	do	do	1866	Boisford, N.B.	do	49 5	17 5	7 2	34	John N. Allen, Boisford, N.B.	do
59,262	Sarah M. Smith	do	Barque.....	1869	Dorchester, N.B.	do	164 4	35 0	19 9	774	Wm. Hickman, Dorchester, N.B.	do
66,915	Sarah Wallace	do	Brigantin.....	1873	Ruis. Gardner, N.B.	do	107 6	27 5	10 9	216	Chas. E. Robinson, St. Jean, N.B.	do
.....	Sattelite.....	St. André..... do	Goëlette.....	1843	Hav. au Caistor, N.B.	do	43 6	12 0	6 0	20	James Greenlaw, Ile au Cerf, N.B.	do
35,412	Sarah Jane.....	do	do	1852	Petite Riv., N.E.	do	54 0	15 8	7 4	52	Walter Calder, Ile au Cerf, N.B.	do
35,768	Sarah Adeline	do	do	1852	Hampton, E.U.	do	69 0	18 4	7 3	71	H. May, Campobello, N.B.	do
35,445	Sardina.....	do	Navire.....	1844	Damariscotta, E.U.	do	147 9	32 0	16 5	724	Charles A. De Wolfe, Halifax, N.E.	do
59,301	Sarah Glass.....	do	Goëlette.....	1867	St. Patrice, N.B.	do	73 1	24 0	8 1	85	William Glass, St. André, N.B.	do

Classée à l'A. soc. Américaine des patrons de nav. américains.

LISTE des navires inscrits sur les livres d'enregistrement du Canada, etc.—Suite.

Numéro officiel.	Nom du navire.	Port d'enregistrement.	Année de sa construction.	Lieu de sa construction.	Voilier ou vapeur.	Dimensions enregistrées.			Tonnage.		Observations.
						Longueur.	Largeur.	Profondeur.	Tonnage brut des vapeurs.	Tonnage enregistré.	
35,850	Sarah	St. André	1871	St. André, N.B.	Voilier	43 0	14 0	6 1	19	19	Thomas Barry, St. George, N.B.
37,630	Sabino	do	1872	Farraboro, N.E.	do	58 2	19 9	8 0	50	50	Wm. H. Holmes, Havre de Black, N.B.
59,378	Sarah Beach	do	1876	St. André, N.B.	do	51 0	17 6	5 6	28	28	Sarah Glass, St. André, N.B.
59,71,453	Samie S. McKeown	Charlottetown.	1868	Baie Booth, E.U.	do	79 0	23 9	7 0	74	74	Thos. Conway, Georgetown, I.E.P.
74,162	Sarah	do	1876	P. Ouest, I.P.E.	do	102 0	24 4	13 0	193	193	R. Cameron, Pointe à la Pêche, I.P.E.
.....	Sauvagesse	Montréal	1855	St. Ours, P.Q.	do	85 9	18 2	6 0	78	78	C. Gormier, St. Ours, P.Q.
.....	Saguenay	do	1862	Montréal, P.Q.	do	167 6	26 1	9 1	290	290	Hugh McLennan, Montréal, P.Q.
.....	Sauvageau	do	1863	Pierreville, P.Q.	do	83 1	21 1	4 4	47	47	G. Fontaine, Pierreville, P.Q.
.....	Samson	do	1862	Montréal, P.Q.	A hélice	101 3	22 4	6 6	121	121	John Torrance, Montréal, P.Q.
61,127	Samuel Norcross	do	1868	Buffalo, E.U.	do	44 5	12 0	5 3	11	11	Wm. Sutton, Walkerton, Ont.
61,167	Saint Catharine	do	1870	do	do	37 0	9 0	4 0	8	8	James Dotan, Québec.
69,624	Saginaw	do	1873	Port Huron, Ont.	do	142 0	25 5	10 4	356	356	Cie. du chemin de fer G.O., Hamilton, Ont.
74,246	Salaberry	do	1869	Pierreville, P.Q.	Voilier	84 3	22 5	6 0	73	73	Michel Sarvalle, Sorel, P.Q.
.....	Sarah Jane	Kingston	1863	Kingston, Ont.	do	64 4	12 8	4 3	26	26	M. Brown, Ogdenburg, E.U.
.....	Sarah Ann	do	1861	L. aux Chiens, O	do	76 6	15 4	3 2	23	23	F. Deroche, Kingston, Ont.

Classé aux Lloyds anglais.

71,141	Sarah E. Day	Goderich	1872	Buffalo, N.E.	A hélice	35 0	6 8	3 3	5	5	J. Blake, Petite Bale an Brochet.
.....	Saxon	Kingston	1873	Kingston, Ont.	do	102 0	23 2	8 0	184	184	Fraser et George, Kingston, Ont.
71,191	Sarah Jane	Ottawa	1873	Ottawa, Ont.	Voilier	93 5	18 9	6 4	88	88	Alexander McIntosh, Ottawa, Ont.
.....	Sarah Jane	Port Burwell	1866	Port Burwell, Ont.	do	96 0	22 7	9 3	177	177	Mary A. Spooner, Toronto.
.....	Samuel Armsden	Port Dover	1873	Port Dover, Ont.	do	75 4	20 4	8 2	82	82	James Mowatt, Port Dover, Ont.
.....	Saucy Jack	do	1864	Crique Sanduskey, E.U.	do	72 0	16 0	6 7	68	68	Wm. S. Colliard, Toronto.
.....	Sarah Ann	Port Hope	1854	Port Hope, Ont.	do	126 0	24 0	11 0	261	261	A. J. Maybee, Colborne, Ont.
.....	Sam Perry	Ste. Catharine	1872	Port Dalhousie, Ont.	A hélice	68 0	13 3	6 7	32	32	Harvey Neelon, Ste. Catharine, Ont.
.....	Sacramento	do	1872	Welland, Ont.	Voilier	110 0	22 2	6 9	158	158	John Conlin, Thorold, Ont.
72,717	Sally Jack	do	1874	Buffalo, E.U.	A hélice	56 0	15 5	7 0	28	28	C. H. Carter, Port Colborne, Ont.
75,636	Saint Louis	do	1877	Ste. Catherine, Ont.	Voilier	127 7	26 2	11 9	360	360	Louis Shicklusa, Ste. Catherine, Ont.
.....	Samson	Wallaceburg	1873	Lambton, Ont.	do	81 0	20 6	4 0	52	52	James O'Leary, Lambton, Ont.
.....	Sampson	Québec	1859	Pointe Lévis, P.Q.	A aubes	129 0	23 0	9 1	168	168	L'non, D. E. Price, Québec.
36,616	Sarah	do	1859	Les Ebolements, P.Q.	Voilier	57 0	17 7	8 2	48	48	Mme. Gasp. Mathurin, St. Thomas, P.Q.
66,056	Saguenay	do	1853	Green Point, E.U.	A aubes	218 6	28 1	19 4	654	654	Cie. de navigation à vapeur du St Laurent Paul P. Q.
69,638	Santa Cruz	do	1874	Baie St. Paul, P.Q.	Voilier	60 1	19 4	7 2	52	52	Ovide Boily, Baie St. Paul, P.Q.
74,294	Sardinian	do	1877	Québec	do	211 9	40 4	24 7	1543	1543	P. V. Valin, Québec
74,295	Sarmatian	do	1877	do	do	190 2	37 2	22 8	1198	1198	do
75,675	Sancta Maria	do	1877	Natashquan, P.Q.	do	42 5	13 7	6 0	20	20	Hypolite Landry, Natashquan, P.Q.
64,960	Sainte Marie	do	1847	Québec	do	60 5	16 4	5 3	44	44	Joseph Gagnon, Rivière Onelle, P.Q.
41,942	Sainte Anne	do	1852	Ile aux Coudures, P.Q.	do	49 8	15 7	8 5	49	49	Louis Lavoie, Ste. Lucie, P.Q.
50,747	Sainte Marie	do	1848	Ste. Croix, P.Q.	do	65 6	18 3	6 1	55	55	Octave Lafleur, St. Jean Deschallons, P.Q.
32,900	Saint Vallier	do	1853	St. Vallier, P.Q.	do	46 3	12 2	7 2	29	29	P. Le Rossignol, Québec.
32,984	Sainte Marie	do	1845	Ste. Anne, P.Q.	do	78 5	23 3	7 7	97	97	F. X. St. Cyr, Ste. Anne la Pêche, P.Q.
33,235	Saint Vallier	do	1851	St. Roch, P.Q.	do	36 8	12 8	5 7	17	17	Frédéric Arsenau, Paspébiac, P.Q.

Classé à l'Association des assureurs canad. sur les loes. Bureau Véritas. do

Liste des navires inscrits sur les livres d'enregistrement du Canada, etc.—Suite.

Numéro officiel.	Nom du navire	Port d'enregistrement.	Grément.	Année de sa construction.	Lieu de sa construction.	Voilier ou vapeur.	Dimensions enregistrées.			Tonnage.		Observations.
							Longueur.	Largeur.	Profondeur.	Tonnage brut des vapeurs.	Tonnage enregistré.	
33,273	Saint Lawrence.	Québec.	Barge	1850	St. Antoine de Tilly, P.Q.	Voilier.	76 0	16 5	6 2	57	Léon Marion, St. Antoine de Tilly, P.Q.
33,327	Saint Joseph.	do	Goëlette	1855	St. Jean des chaillons, P.Q.	do	66 0	20 2	4 9	43	Ambroise Laroche, Lotbinière, P.Q.
33,364	Saint Paul.	do	do	1855	Basé St. Paul, P.Q.	do	40 0	14 0	6 3	22	Hubert Pilot, Basé St. Paul, P.Q.
33,686, 096	Sainte Elmire.	do	Barge	1872	Ste. Émilie, P.Q.	do	68 0	20 8	5 7	48	Silfrid, Arcand, Port-neuf, P.Q.
71,716	St. Lawrence.	Halifax.	Goëlette	1875	Renfrew, G.B.	A hélice.	169 1	30 0	13 3	467	290	Wm. Simonds, const. de navire, Renfrew, G.B.
61,030	St. Elmo.	Liverpool.	Brigantin.	1871	Shelburne, N.E.	Voilier.	111 0	27 1	12 9	233	A. W. Moren, Liverpool, N.E.
71,020	St. Bernard.	Yarmouth.	Navire	1874	Anse Belleveaux N.E. do	do	208 0	40 5	24 5	1564	W. D. Lovitt, Yarmouth, N.E.
75,712	St. Cloud.	do	do	1877	do	do	209 5	40 0	24 8	1528	do
59,953	St. Michel.	Chatham.	Brigantin.	1870	L'Islet, P.Q.	do	132 0	31 5	7 9	480	J. Sadler, Chatham, N.B.
64,577	St. Andrew.	St. Jean.	Barque	1872	Tynemouth, N.B.	do	160 6	34 2	19 6	782	Hall et Fairweather, St. Jean, N.B.
66,892	St. Elmo.	do	Navire	1873	St. Jean, N.B.	do	207 0	39 1	24 0	1429	James Nevins, Liverpool, G.B.
59,336	St. George.	do	Vapeur.	1871	St. George, N.B.	A hélice.	62 3	15 4	6 3	38	19	Wm. J. Davidson, St. Jean, N.B.
64,619	St. George.	do	Barque	1872	St. Jean, N.B.	Voilier.	173 3	34 7	20 8	898	Hall et Fairweather, St. Jean, N.B.
64,580	St. John.	do	Vapeur.	1871	Portland, N.B.	A hélice.	55 7	15 6	8 1	47	32	Alex. Duff, Portland, N.B.
66,936	St. Nicholas.	do	Barque	1873	Tynemouth, N.B.	Voilier.	156 3	34 0	20 1	783	Hall et Fairweather, St. Jean, N.E.
68,916	St. Olaves.	do	Barque	1873	Cap Hopewell, N.B.	do	145 3	32 0	18 2	572	J. S. Boies De Veber, St. Jean, N.E.

66,890	St. Patrick.	do	Vapeur.	1873	Carleton, N.B.	A hélice.	62 2	15 4	6 4	52	13	Wm. J. Davidson, St. Jean, N.B.
64,538	St. Patrick.	do	Barque	1871	St. Jean, N.B.	Voilier.	153 2	33 5	19 0	708	Hall et Fairweather, St. Jean, N.B.
59,652	St. Lawrence.	Charlottetown.	Vapeur.	1863	Mystic, E.U.	A aubes.	201 5	30 2	9 9	846	675	Cie. de navigation à vapeur de V.P.E.
66,283	St. Lawrence.	do	Barque	1871	Bideford, I.P.E.	Voilier.	128 6	29 0	16 1	384	Wm. Richards, Bideford, I.P.E.
54,500	St. Martin's Packet.	Picton.	do	1863	St. Martin, N.B.	do	58 4	18 2	6 8	42	Chas. Lund, Charlottetown, I.P.E.
71,210	St. Clair.	do	do	1875	Sophiasburg, Ont.	do	82 0	21 0	8 0	101	John Tait, Picton, Ont.
.....	St. Andrews.	do	do	1853	Ste. Catherine, Ont.	do	116 1	23 2	10 5	235	L. Shickluna, Ste. Catherine, Ont.
.....	St. Lawrence.	do	do	1864	do	do	135 0	23 7	11 9	256	Jas. Dawson, Sombra, Ont.
.....	St. Peter.	Windsor.	Chaland.	1858	Windsor, Ont.	do	52 0	15 6	3 0	28	P. Demaris, Thibury Ouest, Ont.
.....	St. Joseph.	do	Chaland	1859	Rivière Belle, Ont.	do	50 0	14 6	4 0	28	F. Simkins, Windsor, Ont.
49,422	St. Anne.	Gaspé.	Goëlette.	1861	C. Chatte, P.Q.	Voilier.	57 3	18 0	7 6	48	Benjamin Asselin, Gaspé, P.Q.
33,515	St. Andrew.	Montréal.	Barge.	1853	Rochester, E.U.	do	77 2	13 3	5 6	64	J. Paquet, Rigaud, P.Q.
33,712	St. Francis.	do	Vapeur.	1875	Montréal, P.Q.	A hélice.	80 0	17 0	7 8	55	37	Commissaires du havre, Montréal, P.Q.
71,621	St. John.	do	Vapeur.	1875	do	do	80 0	17 0	7 8	55	37	do
71,622	St. Louis.	do	Vapeur.	1875	Buffalo, E.U.	do	67 0	15 0	8 6	34	23	do
71,623	St. Peter.	do	Vapeur.	1875	do	do	68 0	16 5	8 4	43	29	do
71,628	St. Joseph.	do	Sloop.	1871	Williamstown, E.U.	Voilier.	109 7	22 0	7 1	115	Adolphe Rousseau, Williamstown, E.U.
71,630	St. Joseph.	do	Sloop.	1875	St. Jean, P.Q.	do	71 0	20 5	5 4	45	Casimir Laliberté, St. Jean, P.Q.
71,636	St. Anne.	do	Vapeur.	1875	Montréal, P.Q.	A hélice.	55 0	12 0	5 6	17	12	Cie. de transport Auger, Montréal, P.Q.
71,641	St. Paul.	do	Vapeur.	1873	Buffalo, E.U.	do	66 5	15 0	8 0	45	27	Commissaire du havre, Montréal, P.Q.
71,642	St. Joseph.	do	Sloop.	1873	Lanoraie, P.Q.	Voilier.	96 0	22 9	5 9	82	Jos. Champagne, Lanoraie, P.Q.
73,085	St. Francis.	do	Vapeur.	1875	Montréal, P.Q.	A aubes.	165 0	27 0	8 4	799	471	Cie. de navigation du Lac St. François, Montréal, P.Q.
73,090	St. Zenon.	do	Sloop.	1870	Lanoraie, P.Q.	Voilier.	97 0	23 0	6 3	95	Jos. Mondor, Lanoraie, P.Q.
73,095	St. Jean Baptiste.	do	Sloop.	1873	St. Aimé, P.Q.	do	78 6	19 2	3 8	38	Jos. Terrien, St. Aimé, P.Q.

Classée aux Lloyd's anglais.

Classée à l'Ass. des assureurs canadiens sur les lacs.

Classée à l'Ass. des assureurs canad. sur les lacs.

Liste des navires inscrits sur les livres d'enregistrement du Canada, etc.—Suite.

Numéro Officiel.	Nom du navire.	Port d'enregistrement.	Grément.	Année de sa construction.	Lien de sa construction.	Voilier ou vapeur.	Dimensions enregistrées.			Tonnage		Observations.
							Longueur.	Largeur.	Profondeur.	Tonnage brut des vapeurs.	Tonnage enregistré.	
73,100	St. Cyprien.....	Montréal.....	Sloop.....	1872	Pierreville, P.Q.	Voilier.....	p.10es 105 0	p.10es 22 8	p.10es 7 1	127 J.B. Desmarais, Pierreville, P.Q.	
74,202	St. Pierre.....	do.....	Sloop.....	1872	Batisean, P.Q.	do.....	80 0	19 1	4 8	52 Onésime Penevost, Montréal, P.Q.	
74,204	St. Joseph.....	do.....	Sloop.....	1874	Pierreville, P.Q.	do.....	74 7	20 8	5 2	53 Olivier Lepurissier, Pierreville, P.Q.	
74,207	St. Joseph.....	do.....	Sloop.....	1871	do.....	do.....	78 4	21 5	5 2	59 Napoléon Lami, Pierreville, P.Q.	
74,209	St. James.....	do.....	Vapeur.....	1875	Montréal, P.Q.	A hélice.....	76 0	17 0	8 2	91	54 Commissaires du navire, Montréal, P.Q.	
74,218	St. Jean Baptiste.....	do.....	Sloop.....	1875	Pierreville, P.Q.	Voilier.....	79 0	22 0	5 4	53 Joseph Hamel, Pierreville, P.Q.	
74,220	St. Jean Baptiste.....	do.....	Sloop.....	1872	St. François, P.Q.	do.....	89 4	22 5	7 4	122 J. B. Morin, St. François, P.Q.	
74,223	St. Jean Baptiste.....	do.....	Sloop.....	1876	Yamaska, P.Q.	do.....	78 5	20 0	4 8	50 Pierre Letendre, Yamaska, P.Q.	
74,227	St. Joseph.....	do.....	Sloop.....	1876	St. Aimé, P.Q.	do.....	76 0	19 5	4 5	45 J. B. Verrier, St. Aimé, P.Q.	
74,229	St. Hughes.....	do.....	Sloop.....	1876	St. Hughes, P.Q.	do.....	78 0	19 3	4 3	51 Docteur Marcoux, St. Hughes, P.Q.	
74,236	St. Généreux.....	do.....	Sloop.....	1872	Nicolet, P.Q.	do.....	87 8	22 8	5 7	77 Dame St. Seauri, Nicolet, P.Q.	
74,240	St. Lawrence.....	do.....	Sloop.....	1872	Pierreville, P.Q.	do.....	87 6	23 0	7 0	102 Paul Solvaille, Sorel, P.Q.	
74,250	St. Louis.....	do.....	Sloop.....	1876	St. Hughes, P.Q.	do.....	77 8	19 5	5 0	49 Damese Charretier, St. Aimé, P.Q.	
75,522	St. Louis.....	do.....	Sloop.....	1873	St. Aimé.....	do.....	68 4	19 0	4 2	29 Louis Anclair, St. Aimé, P.Q.	
75,523	St. George.....	do.....	Vapeur.....	1877	Montréal, P.Q.	A hélice.....	57 2	15 0	7 3	49	31 Geo. Tate, Montréal, P.Q.	

75,531	St. Joseph.....	do.....	Sloop.....	1869	Sorel, P.Q.	Voilier.....	75 7	20 2	5 1	50 Moise Lespérance, Sorel, P.Q.
75,538	St. Roch.....	do.....	Sloop.....	1875	St. Jean, P.Q.	do.....	91 5	22 6	6 1	81 Jos. Deskarriers, St. Jean, P.Q.
77,551	St. François Xavier.....	do.....	Sloop.....	1874	Batisean, P.Q.	do.....	88 0	22 3	6 6	91 Léon Bernier, St. Jean, P.Q.
77,553	St. Pierre.....	do.....	Sloop.....	1876	St. Pierre, P.Q.	do.....	82 5	23 0	6 0	76 Léon St. Oyre, St. Pierre, P.Q.
.....	St. Laurent.....	do.....	Barge.....	1871	Sorel, P.Q.	do.....	70 4	22 8	5 1	69 R. Solvaille, Sorel, P.Q.
.....	St. Félisé.....	do.....	Barge.....	1873	Pierreville, P.Q.	do.....	88 9	22 4	6 4	79 D. Alie, Pierreville, P.Q.
.....	St. Antoine.....	do.....	Barge.....	1869	do.....	do.....	75 4	20 2	5 0	45 A. Bertrand, Vaudreuil, P.Q.
.....	St. Joseph.....	do.....	Barge.....	1865	ChAMPLAIN, P.Q.	do.....	75 2	17 8	4 7	41 E. Picard, Lachine, P.Q.
.....	St. Hyacinthe.....	do.....	Barge.....	1873	Hawkesbury, P.Q.	do.....	95 8	23 2	5 2	74 H. Legault, Hawkesbury, P.Q.
.....	St. Antoine.....	do.....	Barge.....	1865	St. Aimé, P.Q.	do.....	86 3	22 6	6 0	84 M. Brouillard, St. Aimé, P.Q.
.....	St. Louis.....	do.....	Barge.....	1862	Batisean, P.Q.	do.....	75 6	18 1	4 1	41 N. Paquet, Montréal, P.Q.
.....	St. Joseph.....	do.....	Barge.....	1863	Lenoraie, P.Q.	do.....	102 1	22 4	7 2	110 G. Desrosiers, Lanoraie, P.Q.
.....	St. Laurent.....	do.....	Barge.....	1863	Riv. David, P.Q.	do.....	94 6	22 6	6 1	108 J. B. Franchemontagne, Montréal, P.Q.
.....	St. Etienne.....	do.....	Barge.....	1864	St. Sulpice, P.Q.	do.....	103 3	22 6	7 7	134 Cullen McPhee, Montréal, P.Q.
.....	St. Roch.....	do.....	Barge.....	1864	Richelieu, P.Q.	do.....	70 0	22 7	6 6	68 X. Sauvageau, Champlain, P.Q.
.....	St. Jean Baptiste.....	do.....	Barge.....	1861	Sorel, P.Q.	do.....	80 1	19 1	3 7	38 P. Mongeau, Sorel, P.Q.
.....	St. Joseph.....	do.....	Barge.....	1859	Trois-Rivières, P.Q.	do.....	69 7	19 2	5 9	47 A. Melette, Rigaud, P.Q.
.....	St. François.....	do.....	Barge.....	1864	St. François, P.Q.	do.....	78 6	20 1	6 3	63 Cie. de remorqueur du St. Laurent, P.Q.
.....	St. Marie.....	do.....	Barge.....	1864	Lachine, P.Q.	do.....	93 6	20 0	6 6	103 Pat Kenny, Montréal, P.Q.
.....	St. Joseph.....	do.....	Barge.....	1863	Batisean, P.Q.	do.....	91 5	22 6	5 2	66 O. Desrosiers, Lanoraie, P.Q.
.....	St. François Xavier.....	do.....	Barge.....	1860	Sorel, P.Q.	do.....	81 6	22 0	5 4	57 B. Raymond, Sorel, P.Q.
.....	St. Marcel.....	do.....	Barge.....	1863	St. Marcel, P.Q.	do.....	62 2	15 2	3 2	19 C. Seguin, Rigaud, P.Q.
.....	St. Louis.....	do.....	Barge.....	1861	Sorel, P.Q.	do.....	72 4	17 5	3 6	30 C. Duplessis, St. François, P.Q.
.....	St. Edward.....	do.....	Barge.....	1863	St. Aimé, P.Q.	do.....	94 7	22 8	6 7	100 F. Dubois, St. Aimé, P.Q.

Liste des navires inscrits sur les livres d'enregistrement du Canada, etc.—Suite.

Numéro officiel.	Nom du navire.	Port d'enregistrement.	Grément.	Année de sa construction.	Lieu de sa construction.	Voilier ou vapeur.	Dimensions.			Tonnage brut des vapeurs.	Tonnage net.	Observations.
							Longueur.	Largeur.	Profondeur.			
	St. Michel	Montréal	Barge	1860	Lachine, P.Q.	Voilier	96 4	21 6	5 2	91	M. F. Barré, Montréal, P.Q.	
	St. Jean Baptiste.	do	Barge	1864	do	do	89 0	21 6	6 0	102	O. Auger, Montréal, P.Q.	
	St. Maurice	do	Barge	1866	St. Maurice, P.Q.	do	89 8	23 0	7 6	114	T. McDougall, Montréal, P.Q.	
316	St. Hilaire	do	Barge	1868	St. Marcel, P.Q.	do	101 6	23 2	6 0	98	H. Gendron, St. Marcel, P.Q.	
	St. Pierre	do	Barge	1867	Épéniigny, P.Q.	do	105 5	22 3	8 8	152	O. Carlépy, Montréal, P.Q.	
	St. Lawrence	do	Barge	1869	Rivière-du-Loup, P.Q.	do	103 0	21 1	7 4	132	Compagnie de transport de Montréal, P.Q.	
	St. Jean Bapt. Temprant.	do	Barge	1855	St. Aimé, P.Q.	do	76 0	14 6	4 8	41	A. Provencal, St. Aimé, P.Q.	
	St. Michael	do	Barge	1856	Yamaska, P.Q.	do	62 6	18 6	5 5	48	J. B. Martineau, Yamaska, P.Q.	
	St. Pierre	do	Barge	1857	Sorel, P.Q.	do	64 1	19 5	6 1	61	L. Fautoux, Montréal, P.Q.	
	St. Marie	do	Barge	1860	Batiscan, P.Q.	do	70 1	22 1	6 8	78	L. Bélanger, Rivière du Loup, P.Q.	
	St. Thomas de Pierreville.	do	Barge	1861	Pierreville, P.Q.	do	72 7	18 0	3 7	31	J. Hamel, Pierreville, P.Q.	
	St. Joseph	do	Barge	1862	Yamaska, P.Q.	do	95 7	23 0	6 5	98	Alexis Pagé, Lanoraie, P.Q.	
	St. Urbain	do	Barge	1860	St. Geneviève, P.Q.	do	71 5	17 1	4 8	35	J. Poliquin, Lavallée, P.Q.	
	St. Joseph	do	Barge	1862	Pierreville, P.Q.	do	73 5	20 8	4 5	43	W. St. Jean, Pierreville, P.Q.	
	St. Marie	do	Barge	1857	St. Aimé, P.Q.	do	80 8	19 1	4 0	38	François Provençal, St. Aimé, P.Q.	

317	St. Aimé	do	Barge	1858	do	do	72 3	17 1	3 6	30	C. Papin, Beauharnois, P.Q.
	St. Jean Baptiste.	do	Barge	1854	St. Marcel, P.Q.	do	70 2	18 2	3 1	28	T. Anclair, St. Marcel, P.Q.
	St. Pierre	do	Barge	1860	St. Aimé, P.Q.	do	78 0	18 8	3 9	34	F. Lapierré, St. Aimé, P.Q.
	St. Jule	do	Barge	1862	Richelieu, P.Q.	do	92 3	23 2	7 0	114	M. Gloutrey, St. Ours, P.Q.
	St. Joseph	do	Barge	1862	Berthier, P.Q.	do	103 1	22 3	9 3	172	E. Vidal, Berthier, P.Q.
	St. Louis	do	Barge	1862	do	do	99 8	22 6	7 5	118	A. Charland, St. Jean des Ohaillons, P.Q.
	St. Michel	do	Barge	1856	St. Aimé, P.Q.	do	74 0	17 2	4 0	32	M. Lomberg, St. Aimé, P.Q.
	St. Marsaille	do	Barge	1862	Sorel, P.Q.	do	75 5	19 2	3 1	36	E. Boucher, Sorel, P.Q.
	St. Jacques	do	Barge	1862	Pierreville, P.Q.	do	79 1	21 8	5 6	63	Jas. Grenier, St. Aimé, P.Q.
	St. Joseph	do	Barge	1861	Yamaska, P.Q.	do	91 5	23 0	7 0	99	M. Beaupré, Yamaska, P.Q.
	St. François du Lac.	do	Barge	1857	St. Aimé, P.Q.	do	62 1	17 7	3 2	24	Jos. Bergeron, St. Aimé, P.Q.
	St. Pierre	do	Barge	1858	Longueuil, P.Q.	do	78 7	22 6	6 8	81	M. Péttenande, Longueuil, P.Q.
	St. Joseph	do	Barge	1862	St. François, P.Q.	do	82 8	23 0	5 1	77	Jos. Féroière, St. François du Lac, P.Q.
	St. Jean Baptiste.	do	Barge	1859	Sorel, P.Q.	do	66 9	20 3	3 1	33	J. Lachapelle, Sorel, P.Q.
	St. Antoinette	do	Barge	1863	St. Anicet, P.Q.	do	110 5	22 3	7 0	120	A. Marion, St. Anicet, P.Q.
48, 193	St. Andrew	Québec	Vapeur	1864	Québec	A. aubes	139 5	23 5	10 7	218	Cie. de savig. à vap. du St. Laurent, Québec.
50, 718	St. Croix	do	Vapeur	1864	St. Croix, P.Q.	do	110 0	19 2	6 0	149	Alphonse Rosa, Québec.
50, 741	St. Joseph	do	Barge	1864	Batiscan, P.Q.	Voilier	100 0	22 8	8 4	141	D. Lacourcière, Batiscan, P.Q.
51, 519	St. Anne	do	Navire	1852	Russie	do	147 0	32 5	20 0	670	Hans Hagens, Québec.
52, 456	St. Charles	do	Golette	1855	Québec	do	48 5	16 5	7 3	33	Philias Sirois, L'Islet.
52, 469	St. Geneviève	do	Barge	1865	Batiscan, P.Q.	do	65 0	22 0	6 4	53	Cyrille L'Houroux, Batiscan, P.Q.
52, 481	St. Joseph	do	Barge	1865	Champlain, P.Q.	do	95 7	22 5	7 2	106	Louis Morinville, Champlain, P.Q.
53, 816	St. Thérèse	do	Barge	1865	Batiscan, P.Q.	do	76 0	22 0	7 0	66	James Gibb, Québec.
53, 817	St. Jean	do	Barge	1865	do	do	83 0	22 6	5 6	68	L. Beaudet, St. Jean Deschaillons, P.Q.
53, 822	St. Anne	do	Golette	1865	Grondines, P.Q.	do	87 4	23 0	8 1	107	Z. Deveau, Ste. Anne la Pérade, P.Q.

Liste des navires inscrits sur les livres d'enregistrement du Canada, etc.—Suite.

Numéro officiel.	Nom du navire.	Port d'enregistrement.	Grément.	Année de sa construction.	Lieu de sa construction.	Voilier ou vapeur.	Dimensions enregistrées.			Tonnage		Observations.
							Longueur.	Largeur.	Profondeur.	Tonnage brut des vapeurs.	Tonnage enregistré.	
53,840	St. Anne	Québec	Barge	1864	Ste. Anne de la Pérade, P.Q.	Voilier	P. 10es p. 10es	88 4	22 6	9 2	115	Joseph Trottier, Groundines, P.Q.
53,869	St. Antoine	do	Barge	1866	Boucherville, P.Q.	do		91 0	23 0	7 0	104	A. Préfontaine, Longueuil, P.Q.
53,871	St. Patrice	do	Goëlette	1866	St. Fabien, P.Q.	do		46 0	12 0	5 3	17	T. Charrette, Rivière du Loup, P.Q.
53,873	St. Marie	do	Goëlette	1866	St. Croix, P.Q.	do		63 0	22 0	6 2	75	Joseph Boisvert, Ste. Croix, P.Q.
53,880	St. Nicholas	do	Vapeur	1861	St. Nicholas, P.Q.	A aubes		98 4	19 5	7 0	82	Chas. Bourgeois, Ste. Angèle de Laval, P.Q.
55,862	St. François	do	Barge	1864	Batiscan, P.Q.	Voilier		66 5	22 6	6 6	58	G. Montambault, Batiscan, P.Q.
55,882	St. Thomas	do	Goëlette	1851	Saguenay, P.Q.	do		61 5	17 5	5 9	38	L'hon. D. E. Price, Québec.
55,894	St. Louis	do	Barge	1865	Gentilly, P.Q.	do		97 7	23 1	6 7	95	Alfred Vigneau, Gentilly, P.Q.
55,919	St. Laurent	do	Goëlette	1864	St. Thomas, P.Q.	do		61 0	20 0	4 6	37	P. Picard, St. Thomas, Montmagny, P.Q.
55,943	St. Fabien	do	Goëlette	1867	St. Fabien, P.Q.	do		52 0	16 0	5 2	27	A. St. Jarre, N.P., Québec.
59,867	St. Charles	do	Goëlette	1854	Ile d'Orléans, P.Q.	do		46 0	17 0	6 7	30	D. Gosselin, St. Jean, Ile d'Orléans.
48,185	St. Antoine	do	Goëlette	1864	St. Antoine, P.Q.	A aubes		110 0	20 0	7 0	169	A. Bergeron, St. Antoine, P.Q.
59,914	St. Joseph	do	Barge	1864	Lanoraie, P.Q.	Voilier		92 3	22 7	7 3	104	O. Desrosiers, Lanoraie, P.Q.
59,939	St. Joseph	do	Barge	1869	St. Jean Deschailions, P.Q.	do		77 2	19 9	7 4	76	R. Brisson, St. Pierre les Becquets, P.Q.
52,980	St. Laurent	do	Goëlette	1849	Cap St. Ignace, P.Q.	do		54 2	15 5	8 1	46	Joseph Ouellet, Rimouski, P.Q.

59,903	St. Marie De-la-Grâce	do	Barge	1870	Groundines, P.Q.	do		73 0	22 0	7 0	77	George Gignac, Portneuf, P.Q.
59,967	St. Louis	do	Barge	1869	St. Emélie, P.Q.	do		94 0	20 0	5 7	73	Joseph Chenard, Ste. Emélie, P.Q.
59,972	St. Laurent	do	Barge	1870	St. Jean Deschailions, P.Q.	do		96 0	23 0	6 7	100	D. Charland, St. Jean Deschailions, P.Q.
59,988	St. Anne de Beaumont	do	Goëlette	1871	Lévis, P.Q.	do		77 0	19 1	7 6	66	Damase Turgeon, Beaumont, P.Q.
64,951	St. Anne	do	Barge	1870	St. Anne la Pérade, P.Q.	do		95 5	21 3	7 2	93	P. U. Plean, Ste. Anne la Pérade, P.Q.
64,961	St. Emélie	do	Barge	1871	St. Emélie, P.Q.	do		73 0	21 0	6 3	72	Damase Beaudé, Ste. Emélie, P.Q.
64,980	St. Paul	do	Barge	1867	Champlain, P.Q.	do		94 0	22 0	7 2	103	Ulric Brunelle, Champlain, P.Q.
64,987	St. Pierre	do	Barge	1869	do	do		81 0	19 0	5 6	62	Isidore Hardy, Ste. Anne la Pérade, P.Q.
66,017	St. Michel	do	Sloop	1872	St. Jean Deschailions, P.Q.	do		93 2	23 5	7 2	103	Michel Angé, St. Jean Deschailions, P.Q.
66,033	St. Catherine	do	Goëlette	1869	Pointe du Lac, P.Q.	do		76 0	22 5	7 0	79	O. Dupont, Pointe du Lac, Co. St. Maurice, P.Q.
66,057	St. Lawrence	do	Vapeur	Bathurst, Maine, E.U.	A aubes		211 0	28 0	18 8	869	Oie de navig. à vap. du St. Laurent, Qué.
66,065	St. Joseph	do	do	1873	Lévis, P.Q.	do		54 0	11 0	5 0	22	George Guenard, St. Joseph, Lévis, P.Q.
55,880	St. Luce	do	Goëlette	1866	St. Luce, P.Q.	Voilier		79 0	23 6	10 2	122	James Lord, Montréal, P.Q.
68,577	St. Anne	do	do	1873	St. Anne, P.Q.	do		63 2	19 8	7 3	54	J. Laberge, Ste. Anne, Chincoutin, P.Q.
68,578	St. Charles	do	Sloop	1870	St. Romuald, P.Q.	do		57 6	17 0	4 8	30	Jacques Rousseau, St. Roch de Québec, P.Q.
68,588	St. Marie Beisiamis	do	do	1871	Beisiamis, P.Q.	do		31 6	11 5	4 6	11	Antoine Volant, Beisiamis, Saguenay, P.Q.
68,591	St. Marie	do	do	1868	Boothbay, Maine, E.U.	do		58 4	18 4	6 9	37	Alex. Sherrer, P. aux Esquimaux, P.Q.
68,608	St. François Xavier	do	do	1873	Batiscan, P.Q.	do		92 4	22 6	7 0	99	F. X. Desnucan dit Baribeau, Batiscan, P.Q.
68,641	St. Croix	do	Goëlette	1874	Baie St. Paul, P.Q.	do		60 5	19 3	7 2	52	Hector Eoliy, Baie St. Paul, P.Q.
68,657	St. Antoine	do	Barge	1863	Montmorency, P.Q.	do		99 8	22 8	7 1	99	George Benson Hall, Québec.
68,668	St. Joseph	do	Goëlette	1875	St. Jean, Port Joli, P.Q.	do		39 0	15 0	6 1	18	Damase Turgeon, Beaumont, P.Q.
73,004	St. Joseph	do	Brigantin	1876	Cap St. Ignace, P.Q.	do		111 5	27 1	11 9	233	Octave Bossé, Cap St. Ignace, P.Q.
73,014	St. Ignace	do	Sloop	1875	do	do		50 0	16 5	4 8	21	Louis Kleinard, Cap St. Ignace, P.Q.

Bureau Veritas

LISTE des navires inscrits sur les livres d'enregistrement du Canada, etc.—*Suite.*

Numéro officiel.	Nom du navire.	Port d'enregistrement.	Grément.	Année de sa construction.	Lieu de sa construction.	Voiliers ou vapeurs.	Dimensions enregistrees.			Tonnage		Observations.		
							Longueur.	Largeur.	Profondeur.	Tonnage brut des vapeurs.	Tonnage enregistre.			
73,016	Ste. Croix.....	Québec.....	Vapeur.....	1875	Ste. Croix, P.Q.	A aubes.....	p. 10es p. 10es p. 10es	114 8	24 6	6 2	226	126	Alphonse Ross, Québec.	
73,031	St. Louis.....	do.....	Brigantin.....	1875	St. Irénée, P.Q.	Voilier.....	99 2	27 2	11 7	195	Joseph Deschênes, St. Sauveur, P.Q.
73,036	St. Joseph.....	do.....	Barge.....	1871	St. Aimé, P.Q.	do.....	100 7	23 0	7 0	115	Joseph Forcier, St. François du Lac, P.Q.
73,039	St. Charles.....	do.....	Barge.....	1875	St. Jean Deschailions, P.Q.	do.....	89 0	22 2	6 8	89	Zobéique Bedard, St. Jean Deschailions, P.Q.
73,043	St. Maurice.....	do.....	Vapeur.....	1875	New Liverpool, P.Q.	A aubes.....	72 0	14 0	4 1	40	20	John Ross, Québec.
73,046	St. Joseph.....	do.....	Barge.....	1873	Sorel, P.Q.	Voilier.....	102 7	22 6	7 4	125	Jacques L'Amoureux, St. Ours, P.Q.
73,048	Ste. Fualie.....	do.....	Goëlette.....	1875	Les Eboulements P.Q.	do.....	41 5	14 0	5 8	20	Thomas Tremblay, Les Eboulements, P.Q.
73,049	St. François.....	do.....	Brigantin.....	1875	L'Islet, P.Q.	do.....	111 5	29 6	12 7	232	William Caron, L'Islet, P.Q.
73,054	St. Pierre.....	do.....	Goëlette.....	1875	Pte. aux Esquimaux, P.Q.	do.....	44 1	14 0	5 9	20	François Gallienne, P. aux Esquimaux, P.Q.
73,060	St. Charles.....	do.....	Barge.....	1872	Yamaska, P.Q.	do.....	99 5	22 0	6 7	107	Jean Salvas, Yamaska, P.Q.
73,974	St. Léon.....	do.....	Barge.....	1873	St. Jean Deschailions, P.Q.	do.....	93 2	22 0	7 3	104	Ed. Paris, St. Jean Deschailions, P.Q.
74,251	Ste. Anne.....	do.....	Barge.....	1873	Lanoraie, P.Q.	do.....	90 8	22 5	7 7	120	Jérémie Chartrand, Lanoraie, P.Q.
74,257	Ste. Flavie.....	do.....	Goëlette.....	1876	Ste. Flavie, P.Q.	do.....	46 8	14 7	6 4	28	Ferdinand Emond, Ste. Flavie, P.Q.
74,272	St. George.....	do.....	Sloop.....	1875	Cap St. Ignace, P.Q.	do.....	52 5	17 0	4 8	24	William Couillard, Cap St. Ignace, P.Q.
74,276	St. Louis.....	do.....	Goëlette.....	1875	Mille Vaches, P.Q.	do.....	64 7	17 5	7 3	47	Richard Hudson, Québec.

Classé aux Lloyds américains.

Classé au Bureau Veritas français.

75,671	St. Jean Baptiste.	do.....	Sloop.....	1877	Petite Rivière St. François, P.Q.	do.....	58 5	17 0	4 8	30	Oisippe Lavéie, Petite Riv. St. François, P.Q.
75,676	St. Patrick de Fraserville.	do.....	Goëlette.....	1877	Rivière du Loup, P.Q.	do.....	54 2	18 5	5 9	36	Timothée Lebel, Fraserville, P.Q.
41,614	St. Jean Baptiste.	do.....	Vapeur.....	1868	Porineuf, P.Q.	A aubes.....	98 8	23 0	6 6	208	127	John Turner, Toronto, Ont.
41,623	St. Charles.....	do.....	Vapeur.....	1869	Québec.....	do.....	110 0	20 0	7 5	117	74	Oie. de navigation du St. Laurent, Québec.
.....	Ste. Anne.....	do.....	Barge.....	1866	Gentilly, P.Q.	Voilier.....	69 0	24 0	7 2	81	Z. Marchand, Champlain, P.Q.
37,098	St. George.....	do.....	Barge.....	1860	Champlain, P.Q.	do.....	83 0	21 5	6 4	72	Joseph Alexandre, Champlain, P.Q.
43,462	St. François.....	do.....	Barge.....	1860	Batiscan, P.Q.	do.....	95 4	22 5	6 5	83	François Vermette, Batiscan, P.Q.
48,192	St. George.....	do.....	Vapeur.....	1864	Québec.....	A aubes.....	130 0	24 5	10 0	203	128	Cie. des bateaux pass., Lévis et Québec, Q.
64,037	Soud.....	Digby.....	Goëlette.....	1873	Asse du Sabie, N.E.	Voilier.....	40 4	16 4	5 5	20	Charles Morehouse, nav. et Québec, Q.
46,360	Scotian.....	Halifax.....	Goëlette.....	1866	Rivière Ste. Marie, N.E.	do.....	56 5	18 1	7 0	43	Daniel McHivery, Garsfield, N.E.
57,750	Scotland.....	do.....	Barque.....	1869	Maitland, N.E.	do.....	142 3	31 5	12 8	51	George J. Troop, Halifax, N.E.
35,754	Sceptre.....	Lunenburg.....	Goëlette.....	1853	La Have, N.E.	do.....	44 1	14 0	6 8	32	Jacob Ewart, Baie Mahone, N.E.
69,199	Scotia.....	do.....	Barque.....	1874	do.....	do.....	153 9	33 9	17 9	69	Andrew Gow, m'ch'd., Bridgewater, N.E.
72,169	Scots Bay.....	Windsor.....	Barque.....	1875	Cornwallis, N.E.	do.....	183 0	37 0	22 0	92	Sheffield et Wickwire, Cornwallis, N.E.
72,092	Scud.....	Chatham.....	Goëlette.....	1876	Richibouctou, N.B.	do.....	52 0	17 8	6 6	28	R. Fainery, Richibouctou, N.E.
59,264	Scotia.....	St. Jean.....	Goëlette.....	1869	Fidmish, N.B.	do.....	80 5	21 6	9 3	95	Maria H. Challis, Newton, Mass., E.U.
45,011	Scud.....	do.....	Vapeur.....	1861	Poplar, G.B.	A aubes.....	222 9	26 3	13 4	482	286	Small et Hatheway, St. Jean, N.B.
74,002	Scotsman.....	Charlottetown.....	Brigantin.....	1876	Pont Fortune, I.P.E.	do.....	102 2	24 0	12 9	198	James Duncan et Cie., Charlottetown, I.P.E.
77,642	Scotswood.....	do.....	Brigantin.....	1877	Mount Stewart, I.P.E.	do.....	114 6	25 8	12 9	249	G.B. Longworth, Charlottetown, I.P.E.
41,590	Scotchman.....	Québec.....	Vapeur.....	1858	Québec.....	do.....	105 0	20 6	7 5	89	56	Oie. de navig. à vapeur du St. Laurent, Québec.
64,997	Scotia.....	do.....	Sloop.....	1872	St. Romuald, P.Q.	Voilier.....	96 4	22 8	7 4	111	W. M. Macpherson, Québec.
.....	Scottish Chief.....	Dunville.....	Chaland.....	1857	Port Welland, Ont.	do.....	110 0	19 0	6 0	140	A. Lattimore, Marshville.
.....	Scotland.....	Kingston.....	Barge.....	1863	Brockville, Ont.	do.....	146 7	28 2	10 6	425	W. Jones, Belleville, Ont.
75,440	Scotia.....	Ottawa.....	Barge.....	1877	Thurso, P.Q.	do.....	94 0	19 0	5 4	83	James Wood, Montréal.

Classée aux Lloyds américains.

Classée au Bureau Veritas français.

Classée aux Lloyds américains.

Classé aux Lloyds anglais.

Classé à l'Association des assureurs canad. sur les lacs.

LISTE des navires inscrits sur les livres d'enregistrement du Canada, etc.—*Suite.*

Numéro officiel.	Nom du navire.	Port d'enregistrement.	Année de sa construction.	Lieu de sa construction.	Voilier ou vapeur.	Dimensions enregistrées.			Tonnage.	Observations.
						Longueur.	Largeur.	Profondeur.		
.....	Scougog.....	Port Hope...	Vapeur.....	1869 Bridgenorth, Ont.	A aubes.....	100 0	13 5	3 9	49	38 S. Kelley, Bridgenorth, Ont.
.....	Scotia.....	Ste. Catharine.	do	1871 Ste. Catherine, Ont.	A hélice.....	136 9	23 5	11 8	624	380 James Norris, Ste. Catharine, Ont.
.....	Seven Brothers.	Annapolis....	Goëlette....	1876 Granville, N.E.	Voilier.....	60 9	18 6	6 9	38 W. C. Woodworth, navig., Granville, N.E.
.....	Seina E.....	do	do	1877 do	do	63 5	19 0	6 8	42 William McCormick, marchand, Granville, N.E.
75,562	Sea Bird.....	Digby.....	do	1877 Rivière à l'Ours, N.E.	do	72 8	22 9	8 6	76 Luke Bogart, Rivière à l'Ours, N.S.
72,973	Sea Breeze	do	do	1866 Riv. au Castor, N.E.	do	41 2	12 8	5 2	13 Henry Glaven, Westport, N.E.
54,368	Seven Brothers.	do	do	1867 Anse à la Truite, N.E.	do	52 5	17 2	7 3	39 David Graham, Anse à la Truite, N.E.
35,299	Serenade.....	Halifax.....	do	1848 Cornwallis, N.E.	do	52 9	14 4	7 1	30 Wm. Rising, St. Jean, N.E.
36,166	Sea Slipper	do	do	1858 Shelburne, N.E.	do	65 5	19 8	8 0	54 Thomas Grigory, marchand, Shelburne, N.E.
36,285	Seraph	do	do	1859 Havre du Pays, N.E.	do	52 8	16 7	6 9	31 Alexandre Ley, navig., Main-à-Dieu.
36,571	Sea Lark	do	do	1859 do	do	40 3	15 1	6 5	20 Solomon Fraser, navig., Burin, Terren.
51,778	Sea Nymph.....	do	do	1865 Liverpool, N.E.	do	60 0	20 5	7 0	43 Wm. Murdoch, navig., Sherbrook, N.E.
57,678	Seaforth.....	do	do	1868 Maitland, N.E.	do	182 3	38 2	23 6	1102 John A. Ledward, marchand, Liverpool, N.E.
64,892	Sea Drift.....	do	do	1846 Plymouth, N.E.	do	72 0	17 5	8 2	62 Alexandre McDonald, marchand, Sherbrook, N.E.

Classé à l'Association des assureurs canadiens sur les lacs.

Classé aux Lloyd's américains.

60,090	Secret.....	do	Goëlette....	1874 Havre au Navire, N.E.	do	54 9	18 3	7 7	46 John McLeod, marchand, New Haven, N.E.
59,476	Sea Queen.....	do	do	1871 Baie Mahone, N.E.	do	59 0	15 7	7 5	41 John McKay, navig., New London, N.E.
74,087	Sea Gem.....	do	do	1876 Chezetcook, N.E.	do	45 4	17 2	7 0	30 James Arnold, navigateur, Jeddore, N.E.
74,146	Sea Way	do	do	1876 Baie Mahone, N.E.	do	58 9	20 4	8 0	48 Henry Cook marchand, Halifax, N.E.
35,712	Sea Serpent.....	Lunenburg	do	1852 LaHave, N.E.	do	58 0	14 6	6 9	32 Henry Rose, navig., Terreneuve.
37,612	Sea Slipper	do	do	1868 Baie Mahone, N.E.	do	59 3	17 4	7 8	41 Patience Forrier, navigateur, Arichat, N.E.
37,617	Sea Bird	do	do	1857 LaHave, N.E.	do	46 8	15 7	6 6	29 Levi Oxner, Chester, N.E.
59,485	Senator.....	do	do	1872 Lunenburg, N.E.	do	66 0	20 7	8 1	60 Alexander Eisenhauer, Lunenburg, N.E.
59,489	Sea Lily	do	do	1873 LaHave, N.E.	do	54 4	18 6	7 3	38 Benjamin Lohnes, Lunenburg, N.E.
59,493	Sea Lion	Parrsboro', N.E.	do	1872 Parrsboro', N.E.	do	88 5	25 3	9 6	150 Andrew Patrick, Boston, Mass.
55,540	Sea Flower.....	Pictou, N.E.	do	1868 Tracadie, N.E.	do	81 2	25 1	10 1	113 Benjamin Boudrot, N.E.
53,603	Sea Flower	Pte. Hawkesbury.	do	1865 Margaree, N.E.	do	46 0	17 0	6 6	25 Rawlin Robins, Chéticamp, N.E.
41,784	Sea Lily	Port Medway, N.E.	do	1869 Lunenburg, N.E.	do	49 0	16 5	6 8	26 Ambrose Parnell, Port Medway.
38,563	Sea Breeze.....	Sidney, C.B.	do	1852 Etats-Unis.....	do	45 3	16 2	5 0	20 David Hinkley, Margaree, C.B.
57,468	Sea Side	do	Brigantin....	1808 Granville, N.E.	do	104 4	27 7	11 7	245 Donald Link Ingan Colliery, N.E.
52,078	Seabird	Windsor, N.E.	Goëlette....	1866 Cornwallis, N.E.	do	25 8	11 2	4 4	5 A McDevitt, Cornwallis, N.E.
61,464	Seabird	do	Brigantin....	1869 do	do	99 6	26 6	12 9	201 E. Biglow et Cie., Cornwallis, N.E.
38,589	Seven Brothers.	Yarmouth, N.E.	Goëlette....	1859 Argyle, N.E.	do	79 6	22 9	8 7	81 H. Porter, Yarmouth, N.E.
51,999	Sea Hound.....	do	do	1866 Tusket Wedge, N.E.	do	51 0	16 5	5 8	25 M. Haycock, Westport, N.E.
57,109	Sea Bird.....	do	do	1867 do	do	46 0	17 3	5 8	21 B. Rogers, Yarmouth, N.E.
57,132	Serene.....	do	do	1868 Pubnico, N.E.	do	69 0	21 0	8 0	53 M. Amro, Pubnico, N.E.
28,394	Sebastopol.....	do	Brigantin....	1859 Arichat, N.E.	do	90 0	26 0	12 0	170 J. K. Ryerson, Yarmouth, N.E.
35,494	Sea Flower	Chatham.....	Goëlette....	1838 Shippégan, N.B.	do	32 0	9 8	4 5	9 J. Noel, Shippégan, N.B.
59,200	Sea Bird.....	St. Jean.....	Bat. à bois.	1868 Greenwiche, N.B.	do	74 5	24 8	6 8	69 Jno. D. Andrews, Indiantown, N.B.

Classé au Bureau des Véritas françaises.

LISTE DES NAVIRES INSCRITS SUR LES LIVRES D'ENREGISTREMENT DU CANADA, ETC.—Suite.

Numero officiel.	Nom du navire.	Port d'enregistrement.	Grément.	Année de sa construction.	Lieu de sa construction.	Voilier ou vapeur.	Dimensions.			Tonnage.		Observations.
							Longueur.	Largeur.	Profondeur.	Tonnage brut.	Tonnage net.	
64,488	Sea Bird.....	St. Jean.....	Goëlette.....	1870	Waterborough, N.B.	Voilier.....	p. 10es 77 8	p. 10es 24 3	p. 10es 7 2	94 S. Schofield, St. Jean, N.B.	Classée aux Lloyd's américains.
64,496	Sea Orest.....	do	Barque	1870	Rothsay, N.B.	do	140 1	31 7	18 1	584 Hall et Fairweather, St. Jean, N.B.	
72,286	Sea Foam.....	do	Bat. à bois.....	1876	First Range, N.B.	do	71 0	25 7	6 6	69 J. R. Lunney, Waterborough, N.B.	do
64,621	Sea Lark.....	do	do	1872	Greenwich, N.B.	do	75 0	26 2	6 7	69 T. M. Belyea, Gagetown, N.B.	do
66,888	Sea Lion.....	do	Goëlette.....	1873	Waterborough, N.B.	do	82 0	26 8	7 3	100 D. McKinrye, Waterborough, N.B.	do
64,518	Seaward.....	do	Barque	1871	Moss Glen, N.E.	do	144 6	35 2	18 8	668 Hall et Fairweather, St. Jean, N.B.	do
66,974	Senantha.....	do	do	1874	Tynemouth, N.B.	do	173 0	34 4	21 9	899 R. C. Hays, Liverpool, G.B.	do
34,889	Seraph.....	do	Bat. à bois.....	1849	Wickham, N.B.	do	61 6	18 2	5 3	46 J. C. Coes, Cambridge, N.B.	do
72,263	Serrano.....	do	Barque	1876	Harvey, N.B.	do	145 8	31 3	18 2	594 E. B. Ketchum, Hillsboro, N.B.	do
59,312	Sea Foam.....	St. André.....	Goëlette.....	1844	Ipswich, E.U.	do	50 0	14 6	6 7	24 Jno. Leonard, Ile au Cerf, N.B.	do
59,322	Sea Flower.....	do	do	1870	St. George, N.B.	do	34 0	12 4	5 0	11 G. Mulholland, Campbell, N.B.	do
59,322	Sea Lark.....	do	do	1853	do	34 7	10 9	8 2	9 Price O. Flegg, Campbell, N.B.	do
59,347	Sea Gull.....	do	do	1831	Essex, E.U.	do	44 5	14 4	6 5	20 J. Finch, Campbell, N.B.	do
51,652	Sea Gull.....	Montréal.....	Brick.....	1864	Oakville, Ont.	do	112 0	23 2	10 2	224 F. Jackson, Toronto, Ont.	do
51,682	Sea Gull.....	do	Vapeur.....	1862	Marine City, E.U.	A hélice.....	51 2	14 0	5 2	51	34 W. J. Keays, Sarnia, Ont.	do

33,234	Sea Bird.....	Québec.....	Goëlette.....	1853	St. Anne, P.Q.	Voilier.....	78 0	20 8	9 0	124 D. Germain, Ste. Anne de la Pêrade, P.Q.	do
35,800	Sea Boat.....	do	Goëlette.....	1846	Trois-Rivières, P.Q.	do	55 3	15 2	7 6	48 J. Deschênes, Québec.	
33,142	Sea Flower.....	do	Goëlette.....	1855	Malbaite, P.Q.	do	42 0	12 5	5 9	19 Théophile Jean, Malbaite, Saguenay, P.Q.	do
41,567	Sea Bird.....	do	Goëlette.....	1859	Gaspé, P.Q.	do	56 9	18 0	7 0	44 F. Curadeau, St. Jean, Ile d'Orléans, P.Q.	do
46,182	Seven Brothers.....	do	Goëlette.....	1863	Baie St. Paul, P.Q.	do	46 0	16 5	7 0	28 B. Gagnon, Baie St. Paul, P.Q.	do
33,070	Sea Flower.....	do	Goëlette.....	1852	Malbaite, P.Q.	do	60 0	14 0	6 5	38 Israel Raymond, Rivière du Loup, P.Q.	do
51,024	Secret.....	do	Vapeur.....	1864	Liverpool, G.B.	A aubes.....	231 0	26 1	11 2	467	293 Cie. de vap. de Qué. et des P. du Golfe, Qué.	do
55,916	Sea Flower.....	do	Goëlette.....	1867	Mille Vaches, P.Q.	Voilier.....	53 5	17 0	7 1	38 M. Talon, St. Siméon, P.Q.	do
59,928	Sea Bird.....	do	Goëlette.....	1869	Malbaite, P.Q.	do	60 0	19 5	8 2	53 Gonzague Tremblay, Malbaite, P.Q.	do
42,301	Sea Star.....	do	Goëlette.....	1862	Torbay, N.E.	do	46 1	14 8	6 2	22 C. LeBrun, Pointe des Esquimaux, P.Q.	do
73,017	Sensation.....	do	Vapeur.....	1873	Ruffalo, E.U.	Vap. à hélice.....	37 3	10 2	4 4	15	4 Geo. Garson, Québec.....	do
74,265	Sea Bird.....	do	Goëlette.....	1875	St. Jean Deschallons, P.Q.	Voilier.....	80 8	22 8	8 5	104 J. Laliberté, St. Jean Deschallons, P.Q.	do
75,680	Sea Star.....	do	Goëlette.....	1877	Bethoanne, P.Q.	do	57 4	19 5	8 0	52 J. Poirier, Bethoanne, Labrador.	do
32,757	Seven (?).....	Montréal.....	Barge.....	1856	Sorel, P.Q.	do	92 1	18 8	5 7	86 Ligne Sincennes-McNaughton.	do
.....	Seventeen (17).....	do	Barge.....	1857	do	do	92 10	18 6	5 5	78 do	do
.....	September.....	do	Barge.....	1856	Montréal, P.Q.	do	93 8	18 9	5 2	84 H. Starnes, Montréal....	do
.....	Seven (7).....	do	Barge.....	1879	Pierreville, P.Q.	do	91 3	18 8	6 1	106 J. R. Booth, Ottawa....	do
.....	Sea Flower.....	do	Barge.....	1853	St. Ours, P.Q.	do	66 3	20 2	7 0	75 J. Gormier, St. Ours, P.Q.	do
42,429	Sea Flower.....	Gaspé.....	Goëlette.....	1865	Gaspé, P.Q.	do	53 4	15 8	7 3	36 John Mahu, Gaspé, P.Q.	do
74,160	Sea Bird.....	Charlotte-town.	Goëlette.....	1876	Havre Murray, I.P.E.	do	40 6	14 6	6 1	20 J. B. Hyde, Havre Murray, Charlottetown, I.P.E.	do
57,015	Sea Slipper.....	do	Goëlette.....	Inconnu	do	41 5	13 8	5 4	15 B. Dickson, Iles de la Madeleine, P.Q.	do
75,498	Sequel.....	do	Pet. barque.....	1877	Bideford, Lot 12, I.P.E.	do	160 0	30 7	17 9	535 W. Richards, Bideford, Lot 12, I.P.E.	Classée aux Lloyd's anglais.
75,490	Servian.....	do	Brick.....	1877	Mount Stewart, I.P.E.	do	116 0	26 4	12 9	241 L. O. Owen, Charlottetown, I.P.E.	do
.....	Sea Bird.....	Kingston.....	Goëlette.....	1867	Battersea, Ont.	do	91 8	21 9	7 7	121 J. Waters, Marysburg, Ont.	do
.....	Seneca.....	do	Barge.....	1871	Ile du Jardin, Ont.	do	135 3	25 3	11 0	362 D. D. Calvin, Ile du Jardin, Ont.	do
.....	Severn.....	Toronto.....	Goëlette.....	1872	Welland, Ont.	do	151 0	27 5	12 7	536 Isaac May, Keswick, Ont.	do

Classée à l'Ass. des assureurs canadiens sur les lacs.

Liste des navires inscrits sur les livres d'enregistrement du Canada, etc.—*Suite*

Numéro officiel.	Nom du navire	Port d'enregistrement.	Grément.	Année de sa construction.	Lieu de sa construction.	Voilier ou vapeur.	Dimensions enregistrées.			Tonnage		Observations.
							Longueur.	Largueur.	Profondeur.	Tonnage brut	Tonnage enregistré.	
36,521	Shooting Star.	Arichat.	Goëlette.	1860	Richmond, O.B.	Voilier.	54 1	16 6	7 8	36	Wm. Levesconte, D'Es-cousse, C.B.	
42,391	Shamrock.	Halifax.	Goëlette.	1846	La Have, N.E.	do	34 9	11 0	4 6	13	Ed. G. Stayner, Halifax, N.E.	
73,970	Shaughraun	Liverpool.	Goëlette.	1877	PortMatoun, N.E.	do	60 5	18 3	7 4	42	Michael Neville, Liverpool, N.E.	
32,42,518	Shade.	Lunenbourg.	Goëlette.	1864	Chester, N.E.	do	38 0	11 6	4 9	11	Ira Walker, Chester, N.E.	
61,549	Shelburne	Shelburne.	Goëlette.	1872	She'burne, N.E.	do	67 8	22 0	7 4	60	J. Walters, Shelburne, N.E.	
61,576	Shelburne	do	Navire	1874	do	do	182 4	37 2	21 7	1165	Lindley M. M. Willct, Shelburne, N.E.	Classé aux Lloyd's américains.
35,710	Shooting Star.	Yarmouth	Goëlette.	1864	East Medway, N.E.	do	58 5	19 1	7 8	45	J. M. Davis, Yarmouth, N.E.	do
72,224	Sheila.	St. Jean.	Barque	1875	Moss Glen, N.B.	do	174 0	34 5	21 7	967	G. E. Renteaux, St. Jean, N.B.	
.....	Shannon.	St. André.	Goëlette.	1846	Grand Manan, N.B.	do	44 7	13 3	6 4	25	Geo. Clark, St. Jean, N.B.	
75,515	Shamrock	Charlotte-town.	Brigantine.	1877	Cardigan, I.P.E.	do	111 6	25 8	12 2	249	Owen Connolly, Charlottetown, I.P.E.	Classé aux Lloyd's anglais.
.....	Shickluna	Montréal	Goëlette.	1847	St. Catherine.	do	109 0	21 4	9 4	202	J. R. Merrill, Ste. Catherine.	
74,237	Shiba.	do	Sloop.	1873	St. Marcel.	do	71 7	20 4	5 0	44	Hubert Morin, St. Mar-cel.	
69,594	Shannon.	Québec.	Vapeur.	1872	Lévis	A hélice.	73 8	17 0	8 7	64	Cie. de nav. à vap. du St. Laurent, Québec.	
74,279	Shamrock	do	Goëlette.	1876	Escoumaux	Voilier.	33 3	11 7	3 8	10	George Letabre, Qué-bec.	
.....	Shamrock	Kingston.	Barge	1869	Kingston, Ont.	do	104 9	22 5	5 8	121	A. McIntosh, Ottawa, Ont.	

.....	Shamrock	do	Sloop.	1867	do	do	71 4	17 9	4 3	64	J. Hughes, Kingston, Ont.	
.....	Shad.	Ottawa.	Barge	1870	Ottawa, Ont.	do	93 0	19 0	6 1	95	D. L. Hutton et Cie, Ottawa, Ont.	
.....	Shamrock	do	Barge	1871	do	do	91 8	17 4	5 9	85	John Healey, Ottawa, Ont.	
72,201	Shannon.	Picton.	Vapeur.	1874	Picton, Ont.	A aubes.	81 0	13 5	5 0	39	Thos. Shannon, Picton, Ont.	
72,713	Shandon.	St. Catharine.	Barque	1874	St. Catharine, Ont.	Voilier.	140 0	24 0	12 0	374	P. Larkin, Ste. Catharine, Ont.	Classée à l'Assoc. des assureurs canad. sur les lacs.
.....	Shickluna	Morrisburg.	Vapeur.	1867	do	A hélice.	72 1	14 6	10 1	66	W. McRae et Cie., Ottawa.	
77,541	Silas H. Morse.	Amherst.	Goëlette.	1877	Pugwash, N.E.	Voilier.	84 4	23 2	10 0	114	Silas H. Morse, Pugwash, N.E.	
38,487	Siren	Arichat.	Goëlette.	1867	Rivière Bourgeois, N.E.	do	46 1	15 1	6 6	17	Peter Laundry, Cap Breton.	
71,340	Silver Moon.	Barrington.	do	1853	Essex, E.U.	do	69 6	20 6	7 1	56	David G. Daly, Barrington, N.E.	
54,365	Silver Bell.	Digby.	do	1868	Petite Rivière, N.E.	do	51 6	17 7	6 8	34	Wm. McKay, navigateur, Tiverton, N.B.	
36,183	Sir Rupert	Halifax.	do	1848	Sheet Harbour, N.E.	do	43 3	12 6	6 5	27	William Carle, nav., Halifax, N.E.	
48,357	Six Sisters	do	do	1865	Guyboro', N.E.	do	74 0	22 0	9 4	95	Edward Fenlon, nav., Halifax, N.E.	
41,787	Silver Dart.	do	do	1859	La Have, N.E.	do	51 0	17 0	7 1	30	Thos. Komkey, navig., Marie Joseph, Halifax, N.E.	
74,096	Silver Stream.	do	do	1877	Seaforth.	do	52 0	17 6	7 5	35	George Nieforth, nav., Halifax, N.E.	
74,013	Sibil	Lunenbourg.	do	1876	West Dublin, N.E.	do	79 6	22 6	8 5	77	Wm. N. Zwicker, marchand, Lunenburg, N.E.	
38,624	Sisters	Sydney.	do	1861	Ile Ronde, N.E.	do	54 9	18 3	8 0	39	Sam Koffet, navigat., La Poile, Terranova, N.S.	
51,960	Sirian Star	Yarmouth.	Barque	1865	St. Martin, N.E.	do	147 9	33 4	18 5	610	G. B. Doane, Yarmouth, N.S.	Classée aux Lloyd's américains.
75,588	Sissiboo	Weymouth.	Goëlette.	1877	Weymouth, N.E.	do	97 0	24 0	10 2	173	St. Clair Jones, Weymouth, N.E.	do
43,118	Sisters	Chatham.	do	1862	Richibouctou.	do	34 5	12 6	4 9	14	Jane Thompson, Richibouctou, N.B.	do
64,679	Silas Alward.	St. Jean.	Brigantine.	1871	Wickham, N.B.	do	106 0	28 3	10 9	220	Simon Leonard, St. Jean, N.B.	do
64,531	Silver Cloud.	do	Barque	1871	Cap Hopewell, N.B.	do	133 6	31 0	18 1	489	Oliver Emery, St. Jean, N.B.	do
66,896	Silver Wave.	do	Bat. à bois.	1870	Cambridge, N.B.	do	72 0	25 0	6 3	65	G. W. Colwell, Cambridge, N.B.	do
59,269	Sinope.	do	Goëlette.	1869	St. Martin, N.B.	do	81 8	22 6	10 5	122	Barton Gandy, St. Jean, N.B.	do
66,876	Sir Harry Burrard.	do	Goëlette.	1873	St. Jean, N.B.	do	34 8	10 6	3 6	6	David Marney, Portland, N.B.	do

LISTE des navires inscrits sur les livres d'enregistrement du Canada, etc.—Swice.

Numéro officiel.	Nom du navire.	Port d'enregistrement.	Année de sa construction.	Lieu de sa construction.	Voilier ou vapeur.	Dimensions enregistrées.			Tonnage brut des vapeurs.	Tonnage enregistré.	Propriétaire ou agent, s'il y en a plus qu'un, et adresse.	Observations.
						Longueur.	Largueur.	Profondeur.				
41, 831	Sirocco	St. Jean	Bat. à bois.	1857 Long Reach, N.B.	Voilier.	70 1	22 5	5 9	84	John Gilliland, Kingstons, N.B.		
35, 293	Sisters	St. André	Goëlette.	1844 St. Jean, N.B.	do	44 0	12 4	6 0	22	Peter Dixon, Grand Manan, N.B.		
59, 357	Silver Bell	do	do	1874 Campobello, N.B.	do	30 5	12 0	5 5	13	Alexr Mallock, Campobello, N.B.		
574, 165	Siena	Charlottetown.	Brigantin.	1876 Mount Stewart, I.P.E.	do	94 2	25 2	10 5	174	F. J. Newberry, Charlottetown, I.P.E.	Classé aux Loyds anglais.	
36, 102	Sir Colin Campbell.	do	Goëlette.	1839 Hingham, E.U.	do	59 1	16 1	7 1	43	John Malone, Charlottetown, I.P.E.	do	
73, 074	Sirius	do	Brigantin.	1875 Georgetown, I.P.E.	do	89 1	22 4	9 6	122	Dani Gordon, Georgetown, I.P.E.		
Six (6)	do	Montréal	Barge	1851 Sorel, P.Q.	do	86 7	16 7	5 1	73	Ligue Sincennes-McNaughton, P.Q.		
33, 572	Sirius	do	Goëlette.	1853 Milan, E.U.	do	116 0	23 8	10 3	221	H. Duncan, Toronto, Ont.		
51, 686	Simcoe	do	Vapeur.	1866 Buffalo, E.U.	A hélice.	49 0	12 0	6 0	26	A. May, Gwillimbury-Est, E.U.		
69, 522	Silver Spray	do	Vapeur.	1869 Sandusky, E.U.	do	75 0	16 0	9 0	130	J. O. Hill, Ilet à l'Ar-sent, Ont.		
Six (6)	do	do	Barge	1860 Sorel, P.Q.	Voilier.	92 6	18 5	6 0	88	Ligue Sincennes-McNaughton, P.Q.		
Sister	do	do	Barge	1864 Rivière David, P.Q.	do	85 9	14 4	6 8	80	W. McNaughton, Ottawa, Ont.		
Six (6)	do	do	Barge	1868 Sorel, P.Q.	do	91 9	18 1	5 1	89	W. G. Perley, Ottawa, Ont.		
Six (6)	do	do	Barge	1870 Pierreville, P.Q.	do	94 0	18 8	6 0	104	J. R. Booth, Ottawa, Ont.		
Six (6)	do	do	Barge	1872 do	do	90 1	26 6	5 3	73	J. P. Rasouay, Pierreville, P.Q.		

56, 652	Sir E. P. Taché	Québec.	Goëlette	1863 Québec	do	68 0	18 0	8 3	52	Corporat. des Pilotes, Québec.	Classée à l'Association des assureurs canad. sur les lacs
69, 599	Siren	do	Barge	1874 Lévis, P.Q.	do	137 3	30 0	9 9	367	H. arquis, Lévis, P.Q.	
76, 655	Signet	do	Barque	1877 Québec	do	146 3	31 1	18 3	574	James G. Ross, Québec.	
55, 650	Silver Lake	Iles de la Madeleine, Gramme	Goëlette	do	do	72 0	20 8	7 4	61	J. B. F. Painchaud, Iles de la Madeleine.	
Sibylla	do	do	do	do	do	97 6	22 6	9 1	147	Joseph Keeler, Colborne, Ont.	
71, 177	Siberia	Kingston	do	1874 Colborne, Ont.	do	136 0	24 5	12 1	341	D. D. Calvin, Ile du Jardin, Ont.	do
Silver Spray	do	do	Vapeur	1864 Port Dalhousie, Ont.	A aubes	134 0	16 7	9 0	401	H. S. Robinson, Owen Sound, Ont.	do
Sir C. T. Van Straubenzie.	do	do	Petite barq.	1875 Ste. Catherine, Ont.	Voilier	127 7	26 2	12 0	317	L. Shickuna, Ste. Catherine, Ont.	do
Sir John Young	do	do	Vapeur	1870 Havelock, Ont.	A aubes	137 0	23 0	6 0	282	Cie. de transport Union, Ottawa, Ont.	do
Sky Lark	Lunenburg.	Lunenburg.	Goëlette	1869 LaHave, N.E.	Voilier	50 0	17 3	7 0	29	Stephen Ourt, navigat., Lunenburg, N.E.	do
Skylark	Ste. Catherine.	Ste. Catherine.	Chaland.	1865 Ste. Catherine, Ont.	do	100 0	21 6	7 6	148	Wm. Hutchinson, Port Dalhousie, Ont.	do
Sligo	do	do	Goëlette	1874 do	do	137 0	23 0	11 8	335	J. C. Graham, Ste. Catherine, Ont.	do
Slieve Bloom	St. Jean.	St. Jean.	Barque	1867 St. Martin, N.B.	do	166 0	33 7	20 0	816	R. G. Moran, Liverpool, G.B.	Classée au Bureau Véritas français.
Smiling Water	Lunenburg.	Lunenburg.	Goëlette	1866 Baie Mahone, N.E.	do	64 7	20 4	8 0	54	Martin Wentzel, navigat., LaHave, N.E.	
Snow Squall	Arichat.	Arichat.	do	1857 Cheticamp, N.E.	do	57 0	18 2	8 0	46	Placid Chasson, Arichat, N.E.	
Snow Queen	Halifax.	Halifax.	Barque	1872 Maitland, N.E.	do	183 0	37 1	21 5	984	Thos. E. Kenny, marchand, Halifax, N.E.	Classée aux Loyds américains.
Snow Queen	do	do	Goëlette	1873 Baie Mahone, N.E.	do	71 4	20 2	7 8	54	Daniel Oronson, marchand, Halifax.	
Snow Drop	Liverpool.	Liverpool.	do	1856 Shelburne, N.E.	do	52 5	16 0	6 8	36	John Snow, Shelburne, N.E.	
Snow Bird	St. Jean.	St. Jean.	do	1869 Indiantown, N.B.	do	75 6	26 7	8 0	100	S. K. F. Jones, St. Jean, N.B.	
Snowdrop	do	do	Bat. à bois.	1870 Greenwich, N.B.	do	73 0	24 0	6 2	61	Geo. Sanders, Kingstons, N.B.	
Snipe	Charlottetown	Charlottetown	Goëlette	1869 Pisquid, I.P.E.	do	65 2	19 5	8 1	55	John Aywood, Southport, I.P.E.	
Snipe	Montréal	Montréal	Barge	1871 Québec	do	104 9	22 6	7 2	168	R. J. Routh, Montréal.	
Snowdrop	Gaspé	Gaspé	Goëlette	1875 Malbaie, Gaspé, P.Q.	do	48 0	15 0	6 2	23	Robert Chicoine, Gaspé.	
Snow Drop	Port Dover.	Port Dover.	do	1874 Port Dover, Ont.	do	75 9	15 7	6 1	51	Geo. F. Allan, Port Dover, Ont.	

LISTE des navires inscrits sur les livres d'enregistrement du Canada, etc.—Suite.

Numéro officiel.	Nom du navire.	Port d'enregistrement.	Grément.	Année de sa construction.	Lien de sa construction.	Voilier ou vapeur.	Dimensions enregistrées.			Tonnage		Observations.
							Longueur.	Largeur.	Profondeur.	Tonnage brut des vapeurs.	Tonnage enregistré.	
72,991	Snow Bird	Toronto	Goëlette	1875	Toronto	Voilier	p. 10es	18 7	6 7	82	Thompson Smith, Toronto.	
38,387	Sophia	Aricbat	do	1859	Riv. Bourgeois, N.E.	do	47 0	14 6	6 0	19	Placid Burke, Rivière Bourgeois, N.E.	
37,706	Sophia	Guyaboro	do	1854	Tracadie, N.E.	do	60 8	17 3	8 2	62	W. Bigelow, Canso, N.E.	
53,333, 673	Sophie	Halifax, N.E.	do	1845	Iles de la Madeleine.	do	49 4	14 5	6 6	29	Joseph Weit, marchand, Halifax, N.E.	Classé aux Lloyd's américains.
69,128	Sophia Cook	do	Brigantin	1875	Wolfville, N.E.	do	132 4	31 6	17 7	503	Fred. Brown, marchand, Wolfville, N.E.	Classé à l'Ass. des assureurs canad. sur les lacs.
69,134	Sophia Catherine	do	Goëlette	1875	Riv. Mosses, N.E.	do	40 2	14 7	6 2	19	Henry Romkey, navigateur, Riv. Moses, N.E.	Classé aux Lloyd's américains.
29,290	Southern Belle	do	Vapeur	1861	Renfrew, G.B.	A anbes	191 0	18 9	8 4	427	Thos. Leach, navigateur, Toronto, Ont.	Classé aux Lloyd's américains.
53,815	Sophia	Liverpool	Brigantin	1869	Liverpool, N.E.	Voilier	107 0	27 5	12 3	225	John D. McLearn, Liverpool, N.E.	
37,660	Sophia	Lunenbourg	Goëlette	1846	La Hare, N.E.	do	35 2	11 4	5 4	17	David Wilkie, navigateur, La Hare, N.E.	
49,010	Southern Cross	Parraboro	do	1864	Parraboro, N.E.	do	94 4	25 2	9 5	138	Aaron Grant, Shulee, N.E.	
59,428	Souvenir	do	do	1872	do	do	94 1	28 0	10 1	173	J. H. Hatfield, Parraboro.	do
37,759	South Boston	Pictou	Brigantin	1863	New Glasgow, N.E.	do	99 3	22 2	12 1	197	Wm. Elliott, Boston, E.U.	do
74,249	Sorata	do	Goëlette	1876	Tracadie, N.E.	do	121 0	31 8	12 8	360	Wm. Ives, marchand, Pictou.	do
66,610	Southern Home	Windsor	do	1873	Cornwallis, N.E.	do	109 5	28 6	10 4	200	E. Bigelow et Cie, Cornwallis.	Classé au Bureau Vertas français.
49,444	Somerville	Yarmouth, N.E.	Barque	1866	Port Gilbert, N.E.	do	124 6	28 5	12 4	333	S. Jones, Weymouth, N.E.	Classé aux Lloyd's américains.

61,820	Southern Belle	do	Barque	1871	Pte. de l'Église, N.E.	do	146 0	31 4	18 8	587	A. C. Robbins, Yarmouth, N.E.	do
71,014	Sokoto	do	do	1874	Annapolis, N.E.	do	174 4	36 3	21 0	955	Jno. Killam, Yarmouth, N.E.	do
71,040	Souvenir	do	do	1876	Pts. de l'Église, N.E.	do	161 7	34 5	20 0	828	W. D. Lovett, Yarmouth, N.E.	do
33,129	Sophia	Québec	Barge	1864	Sorel, P.Q.	do	103 0	23 0	6 8	129	Theodore Hart, Montréal.	do
41,697	Sovereign	do	Goëlette	1857	Malbaie, P.Q.	do	38 9	13 0	5 7	17	Hubert Warren, Malbaie, Co. Charlevoix P.Q.	do
42,733	Sophie	do	do	1865	St. Thomas, P.Q.	do	58 0	16 6	5 7	32	L'hon. D. E. Price, Québec.	do
55,928	Solome	do	Barge	1867	Grosses, P.Q.	do	85 0	24 5	7 6	99	F. Groleau, Grosses, P.Q.	do
59,932	Solomé	do	Goëlette	1869	St. Jean, Port Joli, P.Q.	do	51 0	16 0	6 2	29	A. Bourgeois, St. Jean, Port Joli, P.Q.	do
69,647	South Anecdé	do	Vapeur	1874	Québec	A anbes	128 4	26 0	9 5	265	Cie. de trav. de Québec et Lévis, Québec.	do
76,665	Sophie Jeanette	do	Goëlette	1877	Ste. Anne de la Pérade.	Voilier	74 6	22 0	7 2	69	Isaie Gingras, St. Apollinaire, P.Q.	do
.....	Sorel	Montréal	Vapeur	1871	Sorel	do	108 9	18 2	4 1	158	Cie. du Richelieu, Montréal.	Classé aux Lloyd's anglais.
66,272	Solario	Charlottetown	Brigantin	1871	Riv. Hillsboro', I.P.E.	do	114 0	25 2	12 5	220	M. McLeod, Belfast, I.P.E.	do
57,679	Sophia Bowen	do	do	1868	Archat, N.E.	do	80 4	24 0	7 0	58	R. J. Holman, Summerside, I.P.E.	do
71,487	Southport	do	Vapeur	1875	Summerside, I.P.E.	A anbes	65 5	20 0	11 2	132	James O. Pope, Charlottetown, I.P.E.	do
38,720	Sophia	Chatham	Goëlette	1865	Grande Anse	Voilier	53 5	14 6	6 2	25	U. Landry, Grand Anse, N.B.	do
72,290	Soulanges	St. Jean	Vapeur	1877	St. Marys, N.B.	A anbes	134 8	22 0	6 2	318	Albert S. Crawford, St. Marys, N.B.	do
35,465	Son	St. André	Goëlette	1866	États-Unis	Voilier	41 6	15 0	6 3	24	James Dixon, Ile des Sauvages, N.B.	do
.....	Sovereign	Ste. Catherine	Vapeur	1873	Site. Catherine, Ont.	A hélice	139 7	23 7	7 4	684	Cie. de transport du N. O., Sarnia, Ont.	do
.....	Southampton	Kingston	Goëlette	1861	Ile du Jardin, Ont.	Voilier	134 5	23 7	11 8	173	D. C. Thompson, Québec.	Classée à l'Ass. des assureurs canadiens sur les lacs.
72,668	Sovereign	do	Sloop	1876	Kingston, Ont.	do	83 4	18 3	4 8	53	M. Mallan, Kingston, Ont.	do
59,745	Spray Bloom	Aricbat	Brigantin	1869	Ile du Prince-Edouard	do	121 3	28 5	12 8	322	Edward Ganion, Aricbat, N.S.	do
37,249	Speed	Digby	Goëlette	1852	Digby, N.E.	do	39 6	10 5	5 5	12	Chas. Risteen, cultivateur, Digby, N.E.	do

LISTE des navires inscrits sur les livres d'enregistrement du Canada, etc.—Suite.

Numéro officiel.	Nom du navire.	Port d'enregistrement.	Gréement.	Année de sa construction.	Lieu de sa construction.	Voilier ou vapeur.	Dimensions enregistrées.			Tonnage.		Observations.
							Longueur.	Largeur.	Profondeur.	Tonnage brut des vapeurs.	Tonnage enregistré.	
54,168	Spy	Halifax	Goëlette	1851	Barrington, N.E.	Voilier	p. 10es p. 10es p. 10es	40 0	12 9	6 4	25 D. Harrison, St. Patrick, N.E.	
55,169	Springbird	do	do	1845	Shelburne, N.E.	do	42 6	12 3	6 1	20 Judan Nickerson, Barrington, N.E.		
56,170	Speedwell	do	do	1849	Tangier, N.E.	do	37 3	11 0	5 6	17 John T. Maclean, marchand, Halifax, N.E.		
57,171	Spray	do	do	1853	Iles Ragged, N.E.	do	40 0	11 7	6 3	17 Henry Downey, navigateur, des Sauvages, N.E.		
58,172	Speed	do	do	1859	Barrington, N.E.	do	50 6	15 7	6 7	29 Jas. S. Banks, navigateur, Barrington, N.E.		
59,173	Sprat	do	do	1859	Fourchu, N.E.	do	45 0	13 5	5 2	16 Wm. Munroe, navigateur, Whitehead, N.E.		
60,174	Spec	do	do	1852	Souris, I.P.E.	do	59 5	16 9	7 1	38 Jas. Devay, pêcheur, Hav. au Navire, N.E.		
61,175	Spartan	do	Brig.	1856	Truro, N.E.	do	112 5	25 7	12 8	216 J. D. Cummings, marchand, Halifax, N.E.		
62,176	Spotless Queen	do	Goëlette	1857	Chezecook, N.E.	do	52 8	17 4	7 4	35 Wm. Arnold, navigateur, Jeddore, N.E.		
63,177	Spotless Queen	do	do	1857	Havre au Castor, N.E.	do	75 9	23 0	9 4	99 Samuel Jordan, Liverpool, G.B.		
64,178	Spring Bird	do	do	1859	Parrsboro', N.E.	do	74 7	22 9	9 3	92 Peter McKay, navigateur, Bridgeton, N.E.		
65,179	Spring Bird	Lunenburg	do	1856	Port Medway, N.E.	do	87 0	21 2	8 0	56 Thos. Smith, navigateur, La Have, N.E.		
66,180	Spring Bird	do	do	1873	La Have, N.E.	do	58 4	19 4	7 5	43 Samuel Conrad, navigateur, Lunenburg, N.E.		
67,181	Spirit of the Day	Port Medway	do	1865	Merigonish, N.E.	do	50 9	16 9	6 2	33 Thomas Patken, Merigonish, N.E.		
68,182	Sparkling Wave	do	do	1877	Port Medway, N.E.	do	56 9	18 8	7 6	38 Lawrence Phefan, Port Medway, N.E.		

69,183	Speed	Shelburne	Brigatin	1857	Riv. Clyde, N.E.	do	119 6	28 0	15 9	325 Lindley M. M. Willett, Shelburne, N.E.	Classé aux Lloyd's américains.
70,184	Splendid	Yarmouth	Goëlette	1840	Riv. auSable, N.E.	do	38 2	12 6	5 8	15 B. Crosby, Yarmouth, N.E.	
71,185	Sparkling Gem	do	do	1852	Pubnico, N.E.	do	51 7	17 2	7 0	30 S. S. Hall, Pubnico, N.E.	
72,186	Speedwell	do	do	1858	Plymouth, N.E.	do	42 0	13 4	5 6	18 A. Malone, Yarmouth, N.E.	
73,187	Spy	Chatham	do	1875	Chatham, N.B.	do	41 4	14 5	6 7	18 John Brown, Chatham, N.B.	
74,188	Spec	St. Jean	Vapeur	1856	Pointe Plaisante, comté de St. Jean, N.E.	A hélice	56 6	16 4	6 1	37 Thomas R. Jones, St. Jean, N.B.	
75,189	Speculator	do	do	1856	Johnston, N.B.	Voilier	72 0	24 0	7 0	71 Wm. L. Munson, Carleton, N.B.	do
76,190	Spring Bird	do	do	1870	Waterborough, N.B.	do	77 0	26 0	7 5	92 J. W. Scammell, St. Jean, N.B.	do
77,191	Springfield	do	Est. à bois	1847	Springfield, N.B.	do	62 0	16 9	5 7	47 S. N. Earl, Greenwich, N.B.	
78,192	Sparkling Bilow	St. André	Goëlette	1850	Edgecomb, E.U.	do	48 0	16 9	6 3	25 James Parker, Campo bello, N.B.	Classé aux Lloyd's anglais.
79,193	Spectre	Charlottetown	Brigatin	1874	Rivière Murray, I.P.E.	do	95 3	24 1	10 4	149 Artemus Lord, Charlottetown, I.P.E.	
80,194	Spinx	do	do	1877	Rivière Moser, N.S.	do	63 0	21 6	7 9	62 D. Miller, Pointe Rochouse, Lot 65, I.P.E.	
81,195	Springfield	do	do	1855	Richibouctou, N.B.	do	45 5	12 1	5 1	18 J. W. Storey, Crapaud, I.P.E.	
82,196	Speedwell	Gaspé	do	1876	Gaspé, P.Q.	do	48 5	15 3	7 3	34 Simon Mahee, Gaspé, P.Q.	
83,197	Speedy	do	do	1872	Pointe St. Pierre	do	69 7	20 4	8 6	65 John Collas, Jersey, P.Q.	
84,198	Spartan	Montréal	Vapeur	1855	Montréal, P.Q.	A aubes	175 8	28 0	11 0	678 Cie de navigation Richelieu et Ontario.	
85,199	Sparrow	do	do	1870	Kingston, Ont.	A hélice	91 5	22 4	7 3	141 Jno. Carruthers, Kingston, Ont.	
86,200	Spruce	Montréal	Barge	1859	Montréal	Voilier	93 5	18 6	5 6	88 R. Allan, Montréal.	
87,201	Spray	Ottawa	Vapeur	1874	Brockville, Ont.	A hélice	45 0	9 7	3 6	42 John Osborne, Arnprior, Ont.	Classée à l'Assoc. des assureurs canadiens sur les lacs.
88,202	Speedwell	Pictou	Goëlette	1875	Marysburg, Ont.	Voilier	110 7	24 1	9 5	181 J. H. G. Hagarly, Toronto, Ont.	
89,203	Speedwell	Winnipeg	Vapeur	1876	Port Francis	A hélice	50 0	12 0	5 8	16 Thomas Wylie, Port Francis.	
90,204	Squirrel	Halifax	do	1871	Hav. au Sauvage	do	41 5	14 4	5 6	15 Wm. T. Kent, navigateur, Musquodoboit, N.E.	
91,205	Squanto	Chatham	Goëlette	1850	Havre d'Isaac, N.S.	Voilier	62 4	19 8	8 0	49 W. Young, Caraquette, N.B.	
92,206	Stat	Arichat	do	1854	Nouvelle-Ecosse	do	51 5	15 5	6 9	27 Vital Gerroir, Arichat, N.E.	

LISTE des navires inscrits sur les livres d'enregistrement du Canada, etc.—Suite.

Numero officiel.	Nom du navire.	Port d'enregistrement.	Grément.	Année de sa construction.	Lieu de sa construction.	Voiliers ou vapeurs.	Dimensions enregistrées.			Tonnage		Observations.
							Longueur.	Largeur.	Profondeur.	Tonnage brut des vapeurs.	Tonnage enregistré.	
61,619	Stranger.....	Guysboro'	Goëlette.....	1876	New Harbour, N.E.	Voilier.....	p. 10es p. 10es	46 3	17 3	7 0	30	J. J. Sangster, New Harbour, N.E.
36,005	Stewart	Halifax.....	do	1842	Main-à-Dieu, N.E.	do	60 3	16 5	7 5	60	Hazen Calhoun, Hopewell, N.B.
37,424	Stirling.....	do	do	1847	Tatamagouche, N.E.	do	59 9	16 8	9 4	54	Chas. Landry, navigateur, Arichat, N.E.
55,443	Stranger.....	do	Brigantin.....	1863	Maitland, N.E.	do	100 2	25 8	11 5	197	Joseph Monteith, Maitland, N.E.
63,573	Stag.....	do	Barque.....	1865	Sheet Harbour, N.E.	do	129 0	28 3	12 3	334	Robt. Beak, fils, marchand, Halifax, N.E.
53,600	Starlight.....	do	Goëlette.....	1865	Chezetcook, N.E.	do	47 7	16 0	6 8	29	Nicholas Fower, navigateur, Anse au Harang, N.E.
57,717	Star.....	do	do	1869	Halifax, N.E.	do	56 8	17 7	7 2	44	D McPherson, cons de navire, Halifax, N.E.
43,103	Star of the Sea	do	do	1863	Madisco, N.B.	do	58 0	18 8	8 3	58	John V. Wright, marchand, Dartmouth, N.E.
64,891	Stella Lee.....	do	do	1872	Hayre d'Isaac, N.E.	do	53 4	18 0	7 3	32	David Buckley, marchand, Hayre d'Isaac, N.E.
46,011	Star of the Sea	do	do	1863	Pet. Rivière, N.E.	do	60 1	20 2	7 6	65	Chas. P. LeBas, marchand, Paspébiac, N.E.
69,112	Sterling.....	do	Brigantin.....	1874	Tatamagouche, N.E.	do	122 3	28 4	14 0	347	Jas. Birrell, marchand, Truro, N.E.
36,493	Sturgeon.....	do	Goëlette.....	1860	Lunenburg, N.E.	do	53 3	17 1	7 2	32	David Orkum, navigateur, Chester, N.E.
69,193	Star.....	do	do	1874	Baie Mahone, N.S.	do	55 0	18 2	6 8	33	Wm. Baker, navigateur, Halifax, N.E.

Classé aux Lloyd's américains.

Classé à l'Assoc. Améric. des patrons de navires.

73,106	Star.....	do	Brigantin.....	1875	Baie Spry, N.E.	do	88 6	20 6	10 6	161	Wm. Folker, navigateur, Hanport, N.E.
74,097	Stella.....	do	Goëlette.....	1877	Barrington, N.E.	do	91 0	24 1	1 0	132	Thos W. Wilson, Barrington, N.E.
46,480	Stephen McKeen.....	Lunenburg..	do	1864	La Have, N.E.	do	75 3	22 0	8 4	74	Jas. A. McKeen, navigateur, Conquerall, N.E.
57,270	Stella.....	do	do	1868	Lunenburg, N.E.	do	61 6	20 4	7 6	50	Henry Shupe, navigateur, Lunenburg, N.S.
69,218	Standard.....	do	do	1876	do	do	77 5	23 3	8 6	77	Benj. Anderson, navigateur, Lunenburg, N.E.
71,387	Star in the East.	Parrsboro'	do	1876	Parrsboro', N.E.	do	43 7	17 9	6 1	24	Dor. D. Roof, fils, Parrsboro', N.E.
69,439	Steavora.....	Pictou.....	Navire.....	1875	New Glasgow, N.E.	do	157 5	37 5	22 4	1107	Jas. W. Carmichael, marchand, New Glasgow, N.E.
61,698	Stewart Free-Man.	Shelburne ..	Navire.....	1876	Rivière Jordan, N.E.	do	218 0	39 6	23 7	1485	Loran Ellis, boulanger, Yarmouth, N.E.
74,367	Stella.....	do	Goëlette.....	1877	Shelburne, N.E.	do	52 6	17 1	6 6	31	Jas. Muir, Shelburne, N.E.
71,026	Stamboul.....	Yarmouth....	Navire.....	1874	Yarmouth, N.M.	do	193 5	38 1	22 3	1248	J. J. Lovitt, Yarmouth N.B.
61,436	Start.....	Chatham.....	Goëlette.....	1874	Shippegan	do	34 0	12 2	4 4	12	John Shank, Chatham, N.B.
66,883	Star.....	St. Jean.....	Vapeur.....	1873	Portland, N.B.	A. anbes.....	153 0	22 6	6 5	461	328	Garrett et Vanwart, Indiaatown, N.B.
34,819	Star of the East.	do	Bat. à bois.	1853	Johnston, N.B.	Voilier.....	61 0	18 0	6 0	51	P. C. Belyea, Wickham, N.B.
59,296	Stella.....	do	Brick.....	1869	Port Elgin, N.B.	do	126 0	30 0	17 2	445	J. P. C. Burpee, St. Jean, N.B.
72,213	Stella R.....	do	Goëlette.....	1875	Hopewell, N.B.	do	69 3	21 9	7 4	72	A. R. McEllan, Hopewell, N.B.
42,393	Sterling.....	do	Goëlette.....	1845	Cornwallis, N.E.	do	69 0	20 4	8 5	76	Thos. M. McLaughlan, Carleton, N.B.
73,319	Stormy Petrel.	do	Barque.....	1877	Portland, N.B.	do	167 7	35 1	18 6	748	Robert Thompson, St. Jean, N.B.
66,937	Stowell Brown	do	Navire.....	1873	St. Martin, N.B.	do	204 8	39 3	23 7	1370	Le Baron Vaughan, Liverpool, G.B.
72,293	Struan.....	do	Navire.....	1877	St. Jean, N.B.	do	211 8	39 3	24 2	1473	Wm. A. Robertson, Liverpool, G.B.
.....	Stephen.....	Montréal.....	Barge.....	1871	Montréal, P.Q.	do	88 6	22 6	6 4	97	S. St. Denis, Lachine, P.Q.
.....	Stella Maris.....	do	Barge.....	1862	St. Aimé, P.Q.	do	94 0	22 9	6 1	95	J. G. Franchemontagne, Montréal, P.Q.
.....	Star.....	do	Barge.....	1864	Montréal, P.Q.	do	113 0	22 7	9 1	112	Holcomb et Stewart, Montréal, P.Q.
.....	Stone Lifter.....	do	Barge	1859	do	do	61 1	22 7	6 0	67	Commiss. du havre, Montréal, P.Q.
.....	Star.....	do	Barge.....	1866	Sorel, P.Q.	do	90 8	18 3	5 8	91	Cie. de transport de Montréal et Ottawa, P.Q.

Classé au Bureau Véritas français.

LISTE des navires inscrits sur les livres d'enregistrement du Canada, etc.—*Suite.*

Numéro officiel.	Nom du navire.	Port d'enregistrement.	Grément.	Année de sa construction.	Lieu de sa construction.	Voilier ou vapeur.	Dimensions enregistrées.			Tonnage		Observations.
							Longueur.	Largeur.	Profondeur.	Tonnage brut des vapeurs.	Tonnage enregistré.	
33,561	Staghound	Montréal	Barge	1869	Rivière du Loup, P.Q.	Voilier	p. 10es p. 10es p. 10es	103 4	21 5	7 6	139	Commiss. du havre, Montréal, P.Q.
33,568	Star	do	Barge	1872	Québec	do	136 3	26 0	9 9	321	114	W. McRossie, Kingstons, Ont.
33,561	Starlight	do	Goëlette	1847	Cleveland, E.U.	do	94 7	22 8	9 3	114	15	A. McBride, Port Burwell, Ont.
33,568	Star	do	Sloop	1860	Buffalo, E.U.	do	36 7	10 7	5 8	15	200	Wm. Pierce, Port Burwell, Ont.
74,249	Star	do	Vapeur	1877	Sorel, P.Q.	A. aubes	146 0	25 0	7 4	366	20	Ligne Sincennes-McNaughton, P.Q.
48,164	Star of the Sea	Québec	Goëlette	1863	Dalhousie, N.B.	Voilier	43 0	13 0	6 0	20	62	Napoléon Harguel, Dalhousie, N.B.
59,926	Stella Maris	do	Goëlette	1868	Cap Chatte, P.Q.	do	66 0	20 0	8 4	36	82	Thomas Savage, Cap Cove, Gaspé, P.Q.
64,966	Stella Maria	do	Goëlette	1871	Les Ecoreuils, P.Q.	do	55 0	16 0	5 7	36	109	J. B. Dussault, Les Ecoreuils, P.Q.
66,051	Star	do	Brigantin	1872	Les Eboulements P.Q.	do	85 0	22 0	9 6	109	75	Noël Fournier, Cap St. Ignace, P.Q.
69,601	Stella Matina	do	Goëlette	1856	St. Amélie, P.Q.	do	84 7	21 5	6 9	75	70	D. L. Fiteau, Amélie, P.Q.
72,943	Stella Maris	do	Goëlette	1875	St. Antoine	do	71 9	22 0	7 0	70	37	Jean B. D'Aigle, St. Antoine, P.Q.
73,976	Stella Maris	do	Goëlette	1867	do	do	61 5	18 4	5 2	37	132	Noël Delille, Ste. Croix, P.Q.
72,950	Stadacona	do	Goëlette	1875	Les Eboulements P.Q.	do	85 1	24 0	10 4	80	80	Narcisse Bias, Berthier, Montmagny, P.Q.
Stromness	Dunnville	Dunnville	Chaland	1865	Stromaess, Ont.	do	96 0	22 0	6 0	47	47	L. McCallum, Stromness, Ont.
Stanley	Goderich	Goderich	Goëlette	1854	Goderich, Ont.	do	51 9	15 5	7 0	47	47	D. M. Smiley, Petit Courant, Algoma, Ont.

Classée à l'Association des assureurs canad. sur les lacs.

do	do	do	do	do	do	do	108 0	24 8	10 0	198	198	C. J. Starling, Belleville, Ont.
do	do	do	do	do	do	do	110 0	24 0	9 0	227	227	G. Williamson, Cobourg, Ont.
do	do	do	do	do	do	do	37 6	11 9	5 8	16	16	Célestin Cordeau, Cap-Breton.
do	do	do	do	do	do	do	38 9	13 2	6 4	25	25	Richard Hawes, navigateur, Havre de Pope, N.E.
do	do	do	do	do	do	do	36 0	10 8	5 3	15	15	Philip Bayer, Pesswick, N.E.
do	do	do	do	do	do	do	49 1	17 1	7 3	34	34	John Poole, navigateur, Port-au-Risque, Tern N.E.
do	do	do	do	do	do	do	74 9	20 2	9 3	80	80	John Day, navigateur, Halifax, N.E.
do	do	do	do	do	do	do	41 9	14 4	6 0	17	17	James Young, Cochr. Terrebonne.
do	do	do	do	do	do	do	108 2	26 5	12 0	204	204	John Wier, navigateur, Londonderry, N.E.
do	do	do	do	do	do	do	46 0	14 6	6 2	19	19	Félix Boudroit, pécheur, Petit de Gras, N.E.
do	do	do	do	do	do	do	41 0	14 2	5 6	17	17	Daniel McGilvery, Sydney, N.E.
do	do	do	do	do	do	do	77 5	22 8	9 4	94	94	F. Glasgow, navigateur, Riv. au Saumon, N.E.
do	do	do	do	do	do	do	85 0	23 2	11 0	129	129	A. W. Moren, Liverpool, N.E.
do	do	do	do	do	do	do	69 6	21 6	8 2	63	63	Thos. Smith, navigateur, Dublin-Ouest, N.E.
do	do	do	do	do	do	do	71 6	22 4	8 9	68	68	Benjamin Ham, navigateur, Bate Mahone, N.E.
do	do	do	do	do	do	do	45 1	16 7	4 4	19	19	Wm. Clark, Pugwash, N.E.
do	do	do	do	do	do	do	45 0	16 7	5 3	24	24	Geo. Clarke, m'chd., Tatamagouche, N.E.
do	do	do	do	do	do	do	59 2	17 5	7 1	36	36	J. R. Graham, m'chd., Antigonish, N.E.
do	do	do	do	do	do	do	61 4	20 1	7 1	44	44	Obadiah Spinney, Port Medway-Est, N.E.
do	do	do	do	do	do	do	64 9	19 6	8 3	55	55	Thos. Townsend, navigateur, Louisbourg, N.E.
do	do	do	do	do	do	do	60 6	18 5	7 5	45	45	Joseph Read, Wilmot, N.E.
do	do	do	do	do	do	do	43 0	14 8	6 3	19	19	Jeremiah Dexter, Kempt, N.E.
do	do	do	do	do	do	do	174 3	35 6	21 0	812	812	George Armstrong, Kempt, N.E.

Classée au Lloyd's américains.

Classée au Bureau Vétérinaires français.

Liste des navires inscrits sur les livres d'enregistrement du Canada, etc.—*Suite.*

Numéro officiel.	Nom du navire.	Port d'enregistrement.	Grècement.	Année de sa construction.	Lieu de sa construction.	Voilier ou vapeur.	Dimensions enregistrées.			Tonnage		Observations.
							Longueur.	Largeur.	Profondeur.	Tonnage brut.	Tonnage enregistré.	
38,221	Susan M. Dudman.	Yarmouth.	Barque	1862	Tusket, N.E.	Voilier	p. 10es p. 10es p. 10es	157 0	32 0	20 3	745	Classée aux Lloyd's américains.
38,240	Superior	do	do	1863	Tusket Wedge, N.E.	do	51 0	16 5	6 3	30 L.	do
71,029	Summit	do	do	1849	Essex, E.U.	do	63 5	18 0	7 0	49	do
53,371,354	Susan L. Campbell.	Weymouth	do	1875	Weymouth, N.E.	do	151 5	33 0	19 8	727	Classée au Bureau Véritas français.
61,404	Superb	Chatham	Goëlette	1871	Shippegan, N.B.	do	39 6	13 8	4 6	14 J.	do
61,419	Sutherland	do	Pet. barque	1873	Boutouche, N.B.	do	124 7	28 0	12 3	347 Geo.	do
35,154	Sultan	St. Jean	Vapeur	1852	Philadelphie, E.U.	A hélice	79 5	14 8	6 2	51	11 Alex. S. Brown, Newcastle, comté de Northumberland, N.B.	Classée aux Lloyd's américains.
72,316	Sultan	do	Bat. à bois.	1877	Canning, N.B.	Voilier	68 4	24 5	6 2	60 J. A. Wasson, Canning, N.B.	do
66,945	Sunbeam	do	Barque	1874	Indianatown, N.B.	do	171 0	34 7	19 8	884 Alfred Mills, St. John, N.B.	do
72,221	Sunbeam	do	Bat. à bois.	1875	Grand Lac, N.B.	do	77 1	26 3	6 9	78 Robert Gale, Portland, N.B.	do
46,151	Sunbury	do	Vapeur	1863	Lancaster, N.B.	A aubes	122 0	20 5	7 2	185	109 Duncan D. Glazier, Lincoln, N.B.	do
50,521	Surprise	do	Goëlette	1864	St. Martin, N.B.	Voilier	65 8	19 6	7 8	60 J. W. Lowe, Clifton, N.B.	do
59,122	Susie Prescott	do	do	1867	Pennfield, N.B.	do	89 0	25 0	8 0	99 R. Glass, fils, St. John, N.B.	do
35,294	Susan	St. André	do	1845	Ile au Cerf, N.B.	do	41 2	11 9	5 8	18 James Johnson, Ile au Cerf, N.B.	do
51,729	Superior	do	do	1836	Boothbay, E.U.	do	51 3	15 3	6 9	28 Samuel Butler, Ile au Cerf, N.B.	do

51,722	Sunbeam	do	Goëlette	Essex, E.U.	do	57 5	16	7 7	39	Thos. Barry, St. George, N.B.
59,374	Susan Jane	do	do	1852	York, E.U.	do	55 0	18	6 3	37 S. Dick, St. George, N.B.	do
1	Supérieure	Montréal	Barge	1859	Sorel, P.Q.	do	67 2	15 5	3 5	21 J. Daneau, Pierreville, P.Q.	do
2	Superior	do	Barge	1861	St. Aimé, P.Q.	do	76 4	19 6	4 1	39 Jos. Loraine, St. Aimé, P.Q.	do
123	Superior	do	Barge	1861	Pierreville, P.Q.	do	76 3	16 4	3 2	21 Jas. Alie, Pierreville, P.Q.	do
124	Superior	do	Barge	1863	Sorel, P.Q.	do	100 9	22 4	7 1	107 Jos. Cormier, St. François, P.Q.	do
.....	Superior	do	Barge	1870	Rivière du Loup, P.Q.	do	103 0	21 0	6 1	137 Cie. de trans. de Montréal et Ottawa.	do
.....	Superior	do	Barge	1863	St. François, P.Q.	do	97 0	22 8	6 4	119 B. E. Lacroix, St. Aimé, P.Q.	do
74,213	Surprenant	do	Sloop	1874	Pierreville, P.Q.	do	96 0	22 7	5 7	80 Agapit Daneau, Pierreville, P.Q.	do
74,234	Superior	do	Sloop	1875	Becancour, P.Q.	do	98 0	22 8	7 2	112 Olivier Mayvaust, St. Jartreux, P.Q.	do
50,702	Sutherland	Québec	Goëlette	1836	N.B. Sydney,	do	53 0	16 0	7 0	18 Elias Romeril, Caraqueite, N.B.	do
50,708	Sundown	do	do	1864	Sie. Anne la Pérade, P.Q.	do	94 0	23 0	10 3	144 Ohas. Garfipy, Québec, N.B.	do
36,462	Surprise	do	do	1859	Richibouctou, N.B.	do	41 2	13 8	5 4	22 A. Therrian, Grande Anse, Gloucester, N.B.	do
59,924	Suprénie	do	Barge	1847	Grondees, P.Q.	do	78 0	23 7	7 5	93 Augustin Cosette, Champlain, P.Q.	do
64,954	Supérieure	do	Barge	1870	Champlain, P.Q.	do	101 5	22 0	7 9	119 O. Jourdain, Champlain, P.Q.	do
46,109	Surprise	Iles de la Madeleine.	Goëlette	1862	Iles de la Madeleine, P.Q.	do	44 0	13 7	3 6	14 Thomas Murphy, Hav. au Navire, N.E.	do
.....	Sunbeam	Kingston	Sloop	1869	Storrington, Ont.	do	80 7	16 3	4 0	39 S. Whelan, Pittsburg, E.U.	do
71,144	Susan C. Doty	do	Vapeur	1871	Godorich	A hélice	60 0	10 0	5 0	21	17 Geo. Shelker, Collingwood, Ont.	do
.....	Sunshine	Toronto	Goëlette	1859	Port Credit, Ont.	Voilier	55 0	15 7	5 5	34 Jas. Oliphant, Toronto	do
35,324	Swallow	Archat	do	1842	D'Escousse, N.E.	do	41 2	13 0	6 8	23 Hubert Poirier, D'Escousse, N.S.	do
36,117	Swan	Halifax	do	1849	Havre de Green, N.E.	do	41 3	11 5	5 4	19 John B. Fay, marchand, Halifax, N.E.	do
35,944	Switcher	do	do	1855	Port Medway, N.E.	do	57 8	18 6	23 5	52 John Oxner, navigat., Le Have, N.E.	do
36,312	Swan	do	do	1860	Jeddore, N.E.	do	72 9	21 1	9 5	73 Wm. Pitts, marchand, Halifax, N.B.	do
48,111	Swallow	do	do	1862	Chezetook, N.E.	do	48 8	16 7	6 5	29 Wm. Hare, marchand, Halifax, N.E.	do
9,627	Swift	do	Barque	Inconnu	do	81 6	21 9	13 0	158 Wm. Kidston, navigat., Baddeck, N.E.	do

Liste des navires inscrits sur les livres d'enregistrement du Canada, etc.—Suite.

Numéro officiel.	Nom du navire.	Port d'enregistrement.	Grément.	Année de sa construction.	Lieu de sa construction.	Voilier ou vapeur.	Dimensions.			Tonnage.		Observations.
							Longueur.	Largeur.	Profondeur.	Tonnage brut des vapeurs.	Tonnage enregistre.	
74,104	Swan	Halifax.....	Goëlette	1877	Riv. Moses, N.E.	Voilier	76 0	22 3	9 3	92	Jas. Hawes, navigat., Baie Spyr, N.E.	
73,963	Sweet William	Liverpool.....	do	1876	Liverpool, N.E.	do	43 8	16 1	5 5	18	Pickford et Black, Halifax, N.E.	
37,621	Swan	Lunenburg.....	do	1858	New Dublin, N.E.	do	62 7	18 8	8 0	46	Benj. Smelzer, marchand, Cap Canso, N.E.	
57,264	Sweepstakes	do	do	1867	Baie Mahone.....	do	69 6	21 6	7 9	59	Chas. Robertson, nav., Baddeck, N.B.	
74,048	Swallow	Sydney.....	do	1877	Grand Bras d'Or, N.E.	do	43 1	14 2	5 7	15	Wm. Carey, Grand Bras d'Or, N.E.	
74,468	Swansea	Windsor.....	Barque	1877	Hantsport, N.E.	do	163 6	33 6	20 5	746	E. Churchill et fils, Hantsport, N.E.	
35,081	Swan	St. Jean	Goëlette	1855	Musquash, N.B.	do	46 0	15 7	5 6	22	Wm. Cassidy, Ile au Cerf, N.B.	
72,051	Swallow	Charlottetown.	do	1845	Plymouth, E.U.	do	62 6	17 3	7 9	49	Hugh Monaghan, Charlottetown, I.P.E.	
71,457	Swiftsure	do	Brigantin	1874	Baie Fortune, I.P.E.	do	106 8	25 2	12 6	199	F. W. Hyndman, Charlottetown, I.P.E.	Classé aux Lloyd's anglais.
39,029	Swift	New Carlisle	Goëlette	1848	New Richmond, P.Q.	do	44 6	10 6	6 2	22	David LeBlanc, New Richmond, P.Q.	
.....	Sweepstakes	Hamilton.....	do	1857	Burlington, Ont.	do	119 0	22 8	10 1	218	W. Buntin, Burlington, Ont.	
.....	Swan	Kingston.....	Sloop	1857	Lac au Sabie, O.	do	74 3	17 0	3 9	36	R. Campbell, Portsmouth, Ont.	
.....	Swan	do	Vapeur	1864	Brockville, Ont.	A hélice	55 2	11 3	7 6	45	O. H. Taylor, Ottawa, Ont.	
.....	Sweet Home	do	Goëlette	1853	Jordan, Ont.	Voilier	98 4	20 9	9 0	151	J. H. Radford, Jr., Wolfe, Ont.	
.....	Swift	Toronto.....	Goëlette	1852	Port Credit, Ont.	do	52 0	14 7	5 5	34	H. Ferguson, Toronto.	

42,710	Srallow	Québec.....	Barge	1845	Grondines, P.Q.	do	71 4	21 1	8 2	86	Joseph L. Hardy, Grondines, P.Q.	
43,467	Swan	do	do	1862	Québec.....	do	138 0	30 0	9 4	293	James H. Henderson, Montréal.	
74,299	Swallow	do	Vapeur	1877	do	A hélice	26 0	8 0	2 9	3	Edouard Picard, St. Roch, Québec.	
74,021	Swallow	Winnipeg...	do	1868	Burlington, E.U.	A roue	78 0	14 0	2 5	38	James Farnagan, Win-nipeg, Man.	
38,924	Syphide	Halifax.....	Goëlette	1851	Shelburne, N.E.	Voilier	62 0	16 2	9 1	57	Andrew McNab, navigateur, Halifax, N.E.	
35,734	Syph	do	do	1848	La Have, N.E.	do	40 3	13 5	6 2	25	Richard Beuzely, pécheur, Anse de Ferguson, N.E.	
74,346	Syph	Pictou.....	Vapeur	1876	New Glasgow, N.E.	A hélice	31 0	6 0	3 0	3	Harvey Graham, marchand, New Glasgow, N.E.	
38,686	Sylvan	Sydney.....	Goëlette	1868	Miré, N.E.	Voilier	69 3	20 9	8 2	61	Nehemiah Martel, fermier, Miré, N.E.	
38,060	Sycamore	Yarmouth..	do	1849	Argyle, N.E.	do	37 2	12 8	5 1	14	E. Gardner, Tusket, N.E.	
64,689	Syringa	St. Jean	Barque	1872	Indian town, N.B.	do	142 5	32 6	18 5	605	Geo. F. Smith, St. Jean, N.B.	Classée aux Lloyd's américains.
59,717	Sylvanus McDonald.	Charlottetown.	Goëlette	1877	Chepstow, I.P.E.	do	61 5	18 5	6 7	46	Paul Paoli, Charlottetown, I.P.E.	
52,741,179	Sylvia Jane	do	do	1876	Rivière Shédiac, N.B.	do	45 0	14 8	6 0	24	O. Casey, Bouctouche, N.B.	
41,923	Syntax	do	do	1859	Port Medway, N.E.	do	41 3	15 6	6 0	19	Peak, Frère et Cie., Charlottetown, I.P.E.	
72,953	Sylvester Neelon.	Ste. Catharine.	do	1875	St. Catharines, Ont.	do	137 0	26 2	12 0	231	Wm. B. Scarth, Toronto.	Classée à l'Assoc. des Assur. canadiens sur les lacs.
46,222	Sydenham	Montréal.....	Sloop	1851	Kennebunk, E.U.	do	176 8	38 2	23 7	1236	Geo. H. Lovett, Boston, E.U.	
51,689	Sylvester Keeland.	do	Vapeur	1867	Buffalo, E.U.	A hélice	65 0	15 5	7 2	46	Dewitt Carter, Port Colborne, Ont.	
61,913	T. C. Jones	Liverpool.....	Barque	1872	Port Motoon, N.E.	Voilier	129 5	30 2	13 0	418	H. W. Moren, Liverpool, N.E.	Classée aux Lloyd's américains.
54,080	T. W. S. Greser	Lunenburg.	Goëlette	1866	LaHave, N.E.	do	51 0	17 4	7 2	30	William Nickerson, Barrington, N.E.	
59,220	T. B. Harris	St. Jean	do	1869	St. Martin, N.B.	do	77 0	23 9	7 1	81	J. E. Stocumb, Wilmet, N.E.	
33,299	T. C. Lee	Québec.....	Barque	1854	Québec.....	do	110 1	20 1	10 5	217	T. S. Brown, Montréal.	
66,002	T. M.	do	Barge	1870	Whitehall, E.U.	do	87 0	16 0	6 7	72	Théotime Marchessault, St. Ours, P.Q.	
75,528	T. Owens	Montréal.....	Barge	1874	Montebello, P.Q.	do	94 0	19 2	5 7	89	Thos. Owens, Stonefield, P.Q.	
.....	T. R. Secord	Ste. Catharine.	Chaland	1864	Port Robinson, Ont.	do	87 0	22 0	6 0	122	John Conlin, Thorold, Ont.	
.....	T. R. Secord	do	Vapeur	1867	do	A hélice	45 0	9 0	4 4	14	John Brown, Thorold, Ont.	

LISTE des navires inscrits sur les livres d'enregistrement du Canada, etc.—Suite.

Numéro officiel.	Nom du navire.	Port d'enregistrement.	Grément.	Année de sa construction.	Lieu de sa construction.	Voilier ou vapeur.	Dimensions enregistrées.			Tonnage brut.	Tonnage enregistré.	Propriétaire ou agent, s'il y en a plus qu'un, et adresse.	Observations.
							Longueur.	Largeur.	Profondeur.				
66,676	T. R. Merritt.	Ste. Catharine.	Barque.	1874	Port Dalhousie, Ont.	Voilier.	138 0	23 6	12 2	37 1/2	John O'Neil, Ste. Catharine, Ont.	Classée à l'Assoc. des Assur. canadiens sur les lacs.
54,387	T. H. Nash-mitte.	do	Vapeur.	1874	Buffalo, Et. U.	Vapeur.	56 0	15 0	7 8	49	Banque Impériale du Canada.	
54,397	Taliman.	Digby	Goëlette.	1868	Margaretville, N.E.	Voilier.	65 6	12 0	7 1	Joseph Harris, Margaretville, N.E.	
46,397	Talent.	Windsor	do	1867	Parrsboro', N.E.	do	69 8	20 3	9 0	Joseph Mitchell, Hampton, N.E.	
66,662	Talisman.	Yarmouth	Barque.	1872	Rivière du Castor N.E.	do	173 7	36 2	21 6	G. B. Douce, Yarmouth, N.E.	Classée aux Lloyd's américains.
66,676	Tancook.	do	do	1872	Baie Mahone, N.E.	do	170 5	34 3	21 3	J. W. Moody, Yarmouth, N.E.	do
35,076	Tasmanian.	St. Jean	Navire.	1856	Quaco, N.B.	do	193 3	37 1	21 2	Simon Vaughan, Liverpool, G.E.	do
59,728	Tarifa.	Charlotte-town.	Brigantin.	1869	Pinette, Co. de Queen, I.P.E.	do	101 8	24 6	11 5	James P. Douce, Charlottetown, I.P.E.	Classée aux Lloyd's anglais.
41,995	Tatousac.	Montréal	Barge.	1860	Montréal.	do	93 1	18 7	5 5	E. Griffin, Montréal.	
66,047	Tatousac.	do	Vapeur.	1854	Québec.	A aubes.	119 0	19 1	9 5	148	W. E. Price, Chicoutimi, P.Q.	
74,296	Tanjore	do	Goëlette.	1864	Malbaie, P.Q.	Voilier.	40 0	13 0	5 1	Elzear Gauthier, St. Irénée, P.Q.	do
38,461	Temperance.	do	Barque.	1877	Lévis, P.Q.	do	172 4	35 1	21 1	James G. Ross, Québec.	
51,736	Telegraph	Arichat	Goëlette.	1842	Riv. Bourgeois, N.E.	do	45 6	14 1	5 4	Bazile Bouche, Cap-Breton, N.E.	
54,164	Teaser	Digby	do	1856	Yarmouth, N.E.	do	51 5	13 1	7 4	James Campbell, Mal-Island, N.E.	
35,649	Telegraph	Halifax	do	1847	Cap Myra, N.L.	do	41 5	12 2	5 8	David Marriett, Chester, N.E.	
		do	do	1852	Ste. Marie, N.E.	do	63 3	19 5	8 3	Andrew McNab, Halifax, N.E.	

42,320	Teazer.	do	Goëlette.	1854	St. George, N.B.	do	55 8	17 4	6 0	Charles E. McLeod, Riv. au Saumon, N.E.	
53,592	Teazer.	do	Sloop.	1866	Dartmouth, N.E.	do	51 6	20 6	4 4	Duncan Waddell, Dartmouth, N.E.	
57,702	Templar	do	Goëlette.	1868	Bridgewater, N.E.	do	50 4	17 5	7 2	William Watt, Halifax, N.E.	
57,707	Teviot.	do	Brick.	1868	Princeport, N.E.	do	111 0	28 2	12 8	John Taylor, Halifax, N.E.	Classée aux Lloyd's américains.
61,612	Tezads.	do	Brigantin.	1874	Canso, N.E.	do	85 3	22 7	9 2	Daniel Cronan, Halifax, N.E.	do
74,106	Teignmouth	do	Goëlette.	1877	Havre au Navire, N.E.	do	81 2	23 5	9 3	Daniel H. Pitts, Halifax, N.E.	
64,718	Temperance	Pt. Hawkesbury.	do	1873	Margaree, N.E.	do	49 0	15 0	6 5	Meredick O'Quinn, Margaree, N.E.	
74,122	Temple Bar	Port Medway.	do	1877	Port Medway, Est, N.E.	do	62 0	20 3	7 6	Charles V. Amiro, Pabnico, N.E.	
74,129	Telephone.	do	do	1877	Port Medway, N.E.	do	73 3	20 7	8 3	James D. Manthons, Port Medway, N.E.	
75,452	Terra Nova.	Windsor	do	1877	Horton, N.E.	do	95 0	26 9	12 4	Jos. Lockhart, Hantsport, N.E.	
38,142	Teaser	Yarmouth	do	1860	Chebogue, N.E.	do	34 4	11 3	5 0	J. C. Trefoyl, Yarmouth, N.E.	
61,831	Templar	do	Barque.	1871	Brookville, N.E.	do	162 6	33 8	20 2	A. C. Robbins, Yarmouth, N.E.	do
53,929	Templar.	Parrsboro'	Goëlette.	1868	Hopewell, N.B.	do	71 0	21 9	8 9	Jas. Stevenson, Rockport, N.B.	
61,356	Teazer	Chatham.	Vapeur.	1868	Miramichi, N.B.	A aubes.	79 0	19 5	4 0	43	T. Haveland, Chatham, N.B.	
61,411	Telegraph	do	Goëlette.	1869	do	Voilier.	39 3	13 5	5 8	T. Martin, Chatham, N.B.	do
64,593	Teal.	St. Jean	do	1872	Indiantown, N.B.	do	96 0	26 5	8 6	F. S. Bonnell, Portland, N.B.	
42,673	Telegraph	do	Bat. à bois.	1849	Canning, N.B.	do	67 0	19 0	5 8	R. W. McKim, Cambridge, N.B.	
59,291	Telegraph	do	Vapeur.	1870	Portland, N.B.	A aubes.	86 0	22 2	7 8	135	Small et Hatheway, St. John, N.B.	
64,454	Temperance	do	Goëlette.	1870	Johnston, N.B.	Voilier.	76 7	26 4	7 0	M. McDonald, St. Jean, N.B.	
56,149	Templar.	do	Bat. à bois.	1868	Grand Lac, N.B.	do	74 0	24 0	6 4	J. Urquhart, Belleisle, N.E.	
54,488	Teneriffe.	do	do	1867	do	do	65 4	22 5	6 3	T. C. Dykeman, Jemseg, N.B.	
59,387	Telephone	St. André	Goëlette.	1877	St. André, N.B.	do	43 0	15 2	16 1	Andrew McGeer, St. George, N.B.	
	Temperance	Québec.	do	1847	Lotbinière, P.Q.	do	71 0	20 5	6 6	M. Beaudet, Lotbinière, P.Q.	
32,871	Temperance	do	do	1852	Les Eboulements, P.Q.	do	55 6	19 1	8 9	Philip Renouf, Ile de Jersey, G.B.	

LISTE des navires inscrits sur les livres d'enregistrement du Canada, etc.—Suite.

Numéro officiel.	Nom du navire.	Port d'enregistrement.	Grément.	Année de sa construction.	Lieu de sa construction.	Voilier ou vapeur.	Dimensions.			Tonnage brut.	Propriétaire ou agent, s'il y en a plus qu'un, et adresse.	Observations.
							Longueur.	Largeur.	Profondeur.			
55,859	Temperance	Québec	Barge	1865	Ste. Anne la Pérade, P.Q.	Voilier	76 4	22 0	8 0	81 L. Asselin, fils, Ste. Anne la Pérade, P.Q.	
59,872	Temperance	do	Barge	1867	Deschambault, P.Q.	do	63 0	20 0	5 2	35 Ontaine Caron, Chateau Richer, P.Q.	
.....	Ten (10)	Montréal	Barge	1856	Sorel, P.Q.	do	92 8	18 8	5 7	86 Ligne Sincennes-McNaughton, Montréal.	
33,030	Temperance	Iles de la Madeleine.	Goëlette	1866	Iles de la Madeleine, P.Q.	Voilier	138 5	24 0	6 1	601	Cie. du Richelieu, Montréal.	Classé à l'Ass. des assureurs canadiens sur les faces.
.....	Tecumseh	Chatham	Vapeur	1873	Chatham, Ont.	A hélice	57 3	17 5	7 2	36 Frédéric Arsenault, Iles de la Madeleine, P.Q.	do
71,145	Tecumseh	Goderich	Goëlette	1862	Goderich, Ont.	Voilier	200 0	20 9	13 2	840	Banque des Marchands, Chatham, Ont.	do
.....	Temperance	Port Colborne.	Chaland	1873	Welland, Ont.	do	111 0	29 4	10 0	245 S. Talsma, Goderich, Ont.	do
74,082	Temperance	Windsor	Goëlette	1877	Stone Point, Ont.	do	91 0	20 0	5 6	84 P. Morewood, Welland, Ont.	
38,503	Theodore	Arichat	do	1870	Riv. Bourgeois, N.E.	do	66 0	17 0	4 1	38 P. Desmarais, Tilbury, Ont.	
74,057	Thomas Roy	Barrington	do	1876	Clyde, N.E.	do	47 8	15 1	5 8	19 G. H. Bisset, Rivière Bourgeois, N.E.	
54,350	Thomas Campbell.	Digby	Brigantin	1871	Weymouth, N.E.	do	70 0	21 2	7 8	61 Thos. Coffin, Barrington, N.E.	
37,578	Three Sisters.	Halifax	Goëlette	1836	La Have, N.E.	do	89 4	25 2	12 0	193 Colin Campbell, Weymouth, N.E.	Classé à l'Ass. Améric. des patrons de navires.
33,412	Three Brothers	do	do	1851	Main-à-Dieu, N.E.	do	43 6	13 1	6 1	16 John Muir, fils, Shelburne, N.E.	
.....	Three Sisters.	do	Goëlette	1860	Cheticamp, N.E.	do	61 7	17 8	9 4	55 Thos. Gallant, Main-à-Dieu, N.E.	
42,275	Three Sisters.	do	Goëlette	1848	Jeddore, N.E.	do	54 3	15 4	6 3	37 Moses Poitier, Cheticamp, N.E.	
42,322	Thisis	do	Goëlette	1862	Marie Joseph, N.E.	do	42 5	14 7	6 1	17 Denis McNary, Gap Canso, N.E.	
42,372	Thistle	do	Goëlette	1854	Essex, N.Y., E.U.	do	73 9	22 9	9 0	78 James Farmer, Halifax, N.E.	
42,508	Three Brothers	do	Goëlette	1856	Lunenburg, N.E.	do	65 0	18 4	7 0	49 Alexander Larder, Halifax, N.E.	
42,791	Thomas Albert	do	Brigantin	1863	Barrington, N.E.	do	36 4	12 4	5 4	14 William Phillips, Halifax, N.E.	
69,051	Three Cheers.	do	Brigantin	1873	Liscomb, N.E.	do	86 9	23 3	10 2	112 Jas J. Brunner, Halifax, N.E.	Classé aux Lloyd's américains.
59,495	Three Brothers	do	Goëlette	1872	Rivière Marten, N.E.	do	102 0	25 8	11 2	185 James A. Moren, Halifax, N.E.	do
59,492	Three Brothers	Lunenburg	Goëlette	1872	Petite Rivière, N.E.	do	47 0	15 2	6 6	23 Allen H. Crowe, Halifax, N.E.	
59,496	Thetis	do	Goëlette	1872	La Have, N.E.	do	63 0	19 5	7 9	55 James Seaboyer, New Dublin, N.E.	
72,624	Thomas E. Maitland.	do	Navire	1877	Maitland, N.E.	do	56 0	19 0	7 3	41 Howard Locke, Lockeport, N.E.	Classé au Bureau Vétérans français.
37,634	Three Brothers Parrsboro'	do	Goëlette	1868	Parrsboro', N.E.	do	218 3	40 7	24 1	1558 Alfred Futnam, Maitland, N.E.	
52,71, 377	The Charley	do	Brigantin	1875	do	do	62 2	18 7	7 8	52 Collingwood Pugsley, Riv. Herbert, N.E.	Classé aux Lloyd's américains.
74,347	Thiorva	Pictou	Navire	1875	New Glasgow, N.E.	do	101 3	27 6	11 7	223 James Gillespie, Parrsboro', N.E.	do
41,909	Three Brothers	P't Hawkesbury.	Goëlette	1860	Cheticamp, N.E.	do	198 6	38 5	22 7	1174 J. W. Carmichael, New Glasgow, N.E.	
38,229	Thorn	Yarmouth	Goëlette	1851	Etats-Unis	do	46 7	14 0	6 5	23 Polycarp Obesson, Cheticamp, N.E.	
54,083	Theory	Charlottetown	Goëlette	1851	La Have, N.E.	do	59 5	17 0	6 5	41 C. Maase, Pabnico, N.E.	
66,844	Theresa	do	Goëlette	1872	Souris, I.P.E.	do	74 4	20 9	9 2	78 N. Westaway, Georgetown, I.P.E.	
57,088	Thistle	do	Brick	1867	Summerside, I.P.E.	do	77 3	23 0	8 1	89 John F. Robertson, Charlottetown, I.P.E.	Classé aux Lloyd's anglais.
39,182	Three Sisters	do	Goëlette	1846	Trois-Rivières, I.P.E.	do	113 5	26 7	14 3	277 Angus McMillan, Summerside, I.P.E.	
42,990	Three Sisters	do	Goëlette	1863	Haye Murray, I.P.E.	do	44 3	14 3	6 1	29 William Saunders, Georgetown, I.P.E.	
71,050	Thomas Keilor	Dorchester	Barque	1875	Dorchester, N.B.	do	54 0	15 6	7 0	36 John Miller, Havre Murray, I.P.E.	
46,118	Themis	St. Jean	Navire	1862	St. Martin, N.B.	do	184 0	37 1	21 8	1095 William Hichman, Dorchester, N.B.	Classée aux Lloyd's américains.
64,508	The Star	do	Goëlette	1871	St. Jean, N.B.	do	168 2	36 3	22 8	975 James Vaughan, Liverpool, G.B.	do
36,931	Thomas	do	Goëlette	1850	Hopewell, N.B.	do	82 5	25 0	8 1	118 Driscoll frères, St. Jean, N.B.	do
.....	do	Goëlette	1850	Hopewell, N.B.	do	61 4	15 3	6 7	49 O. McArthur, Hillsboro, N.E.	

Liste des navires inscrits sur les livres d'enregistrement du Canada, etc.—Suite.

Numéro officiel.	Nom du navire.	Port d'enregistrement.	Année de sa construction.	Lieu de sa construction.	Voilier ou vapeur.	Dimensions enregistrées.			Tonnage		Observations.	
						Longueur.	Largeur.	Profondeur.	Tonnage brut des vapeurs.	Tonnage enregistré.		
59,105	Thomas Cochran.	St. Jean	1867	Dorchester, N.B.	Voilier	153 7	33 6	18 6	627	William Hickman, Dorchester, N.B.	Classée aux Lloyd's américains. do
66,956	Thomas Hill-Yard.	do	1874	Portland, N.B.	do	209 7	39 5	24 4	1500	D. V. Roberts, St. Jean, N.B.	
36,421	Thomas Terry.	St. André	1862	St. André, N.B.	do	125 7	30 1	12 6	404	John Panton, New-York, E.U.	
56,144	Thomas Overton.	Montréal	1868	Lake Port, Ont.	do	65 9	19 7	5 7	61	John McHugh, Merril-town, Ont.	
61,156	Thomas Webb.	do	1857	Geneva, P.Q.	A hélice	92 3	18 0	6 8	83	57	H. F. Fulford, Windsor, Ont.	
71,634	Thomas.....	do	1874	Yamaska, P.Q.	Voilier	102 0	22 2	3 2	96	Maxime Beaupré, Yamaska, P.Q.	
.....	Three Rivers..	do	1853	Trois-Rivières, P.Q.	do	72 0	21 0	7 5	90	W. Sauvageau, St. Grégoire, P.Q.	
.....	Thirty-eight (35).	do	1861	Yamaska, P.Q.	do	80 1	20 4	4 7	46	P. Mongeon, Sorel, P.Q.	
.....	Thirty-one (31).	do	1866	Sorel, P.Q.	do	91 6	18 7	5 7	91	Ligne Sincennes-McNaughton, Montréal, P.Q.	
.....	Thirty-two (32).	do	1869	Québec, P.Q.	do	94 3	18 1	6 9	106	
.....	Thirty-three (33).	do	1870	Sorel, P.Q.	do	92 0	18 8	6 0	91	do	
.....	Thirty-four (34).	do	1870	do	do	91 9	18 8	6 0	91	do	
.....	Thirty-five (35).	do	1870	do	do	92 0	18 8	5 1	90	do	
.....	Thirty-six (36).	do	1870	do	do	92 0	18 8	6 0	91	do	
.....	Thirty-seven (37).	do	1870	do	do	91 1	18 8	5 1	89	do	
.....	Thirty-eight (38).	do	1870	do	do	91 1	18 8	6 0	90	do	

.....	Three (3).	do	1870	Pierreville, P.Q.	do	4 7	18 8	6 0	105	J. B. Booth, Ottawa, P.Q.	Classée à l'Assoc. des assureurs canad. sur les lacs.
.....	Thomas.....	do	1868	Pointe du Lac, P.Q.	do	92 7	22 5	6 7	101	E. Bont, Pointe du Lac, P.Q.	
.....	Three (3).	do	1872	Pierreville, P.Q.	do	91 0	22 6	6 1	86	L. Yerville, Pierreville, P.Q.	
33,231	Thérèse.....	Québec	1850	St. Antoine de Tilly, P.Q.	do	58 2	18 3	5 0	32	Hector Sineon, Ste. Anne, Co. Montmorency, P.Q.	
41,963	Theodora.....	do	1859	Malbaie, P.Q.	do	56 5	18 5	8 3	50	Hy. Simard, St. Etienne de la Malbaie, P.Q.	
43,489	Thrush.....	do	1862	Québec.....	do	140 0	30 2	9 5	281	Théodore Hart, Montréal.	
41,570	Thistle.....	Gaspé	1861	Gaspé, P.Q.	do	57 0	17 4	7 0	36	Philip Luce, Jersey, G.B.	
42,432	Three Brothers	do	1866	Pointe aux Esquimaux, P.Q.	do	49 6	16 0	6 9	36	Isidore Boudreau, Pte. aux Esquimaux, P.Q.	
.....	Thistle.....	Cramahé	1862	Colborne, Ont.	do	81 8	17 1	7 1	72	Donald Connagher, Colborne, Ont.	
.....	Thames.....	Chatham	1872	Chatham, Ont.	A hélice	61 0	15 7	5 4	52	35	J. O'Leary, Lambton, Ont.	
.....	Thistle.....	Kingston	1869	Kingston, Ont.	Voilier	104 5	22 5	5 7	118	A. McIntosh, Ottawa, Ont.	
.....	Thurso.....	Ottawa	1865	Montréal	do	93 7	18 9	6 6	103	W. C. Edwards, Clarence, Ont.	
74,372	Thomas Clark Street.	Ste. Catherine	1869	Ste. Catherine, Ont.	do	138 4	25 6	11 5	343	J. H. G. Hegerty, Toronto, Ont.	
64,133	Thornton.....	Colombie-Britannique.	1861	Dungeness, E.U.	do	51 1	19 2	5 1	29	J. W. Warren, Victoria, B.C.	
.....	Tirol.....	Halifax	1848	Barrington, N.E.	do	41 9	11 1	5 0	17	Josiah Swain, Barrington, N.E.	
74,119	Tiber.....	do	1846	Gloucester, E.U.	do	60 6	17 2	7 2	42	Neil Townsend, Louisbourg, N.E.	
55,568	Tiger.....	Pictou	1850	Etats-Unis.....	A hélice	96 5	18 3	7 8	60	28	Cle. de Houille de la N.-E., Westville, N.E.	
38,164	Tivy.....	Yarmouth	1861	Pubnico, N.E.	Voilier	47 0	16 1	6 7	27	L. LeBlanc, Pubnico, N.E.	
74,405	Ticoma.....	Chatham	1877	Richibouctou, N.B.	do	166 2	33 8	19 5	810	J. et F. Jardine, Richibouctou, N.B.	
59,277	Tidal Wave.....	St. Jean	1869	St. Martin, N.B.	do	130 8	29 7	17 9	487	Francis Tufts, St. Jean, N.B.	
35,034	Tiger.....	do	1835	St. Jean, N.B.	A aubes	90 3	18 5	6 7	105	20	David Tapley, Indian-town, N.B.	
35,405	Times.....	St. André	1847	Mildonboro, E.U.	Voilier	92 2	23 8	9 4	152	J. H. Orratt, Boston, E.U.	
75,532	Tim Doyle.....	Montréal	1874	Buffalo, E. U.	A hélice	45 0	11 4	5 6	20	14	Israel Clement, La-chine, P.Q.	

Liste des navires inscrits sur les livres d'enregistrement du Canada, etc.—Suite.

Numero officiel.	Nom du navire.	Port d'enregistrement.	Gréement.	Année de sa construction.	Lieu de sa construction.	Voilier ou vapeur.	Dimensions enregistrées.			Tonnage brut des vapeurs.	Tonnage enregistré.	Propriétaire ou agent s'il y en a plus qu'un, et adresse.	Observations.
							Longueur.	Largueur.	Profondeur.				
565,902	Tiger	Montréal	Barge	1863	Montréal, P.Q.	Voilier	p. 10es p. 10es	106 1	22 1	9 6	202	Cie. de transport du St. Laurent et Chicago, Montréal, P.Q.	Classée à l'Association Améric. des patrons de navir.
	Tito	do	Barge	1864	Riv. David, P.Q.	do		95 0	22 6	7 9	116	G. H. Bromley, Sorel, P.Q.	
	Tishie	do	Barge	1868	St. François, P.Q.	do		73 6	19 1	5 5	49	C. Fatenandé, Ibrerville, P.Q.	
565,902	Tiger	Québec	Vapeur	1867	Etchemin, P.Q.	A. aubes		100 8	21 0	7 3	141	Pierre Blouin, St. Jean, Ile d'Orléans, P.Q.	
	Tim Jento	Ottawa	Barge	1871	Ottawa, Ont.	Voilier		91 7	17 8	5 6	87	Louis Mollein, St. Jean, P.Q.	
35,778	Topsey	Halifax	Goëlette	1854	Harrington, N.E.	do		59 8	17 1	7 7	55	Joseph T. Belcher, Halifax, N.E.	
36,086	Token	do	Brigantin	1857	do	do		82 7	22 5	9 0	85	Isaac Smith, Barrington, N.E.	
36,311	Tom Sayers	do	Goëlette	1860	Napan, N.E.	do		92 0	23 8	10 0	128	James Fullerton, Amherst, N.E.	
57,758	Toronto	do	Brigantin	1869	Cinq Isles, N.E.	do		134 0	30 4	17 7	415	John Geddes, London-derry, N.E.	Classée aux Lloyds américains.
38,645	Topaz	do	do	1864	Sydney, N.E.	do		79 5	23 5	9 6	91	Jas. J. Bremner, Halifax, N.E.	Classée à l'Assoc. Américaine des patrons de nav.
38,778	Tony	Pugwash	Goëlette	1869	Tidnish, N.E.	do		51 0	15 2	6 6	29	Nelson Van Baskirk.	Classé aux Lloyds américains.
72,187	Toronto	Windsor	Brigantin	1876	Hantsport, N.E.	do		124 0	30 3	17 0	433	E. Churchill et fils, Hantsport, N.E.	
61,834	Topsy	Yarmouth	Goëlette	1870	Chebogue, N.E.	do		42 0	12 5	5 2	10	J. McKinnon, Yarmouth, N.E.	
66,070	Toledo	do	Barque	1872	Tusket, N.E.	do		177 5	33 3	21 4	929	J. Murphy, Yarmouth, N.E.	do
75,718	Tollington	do	Navire	1877	do	do		185 0	36 4	22 6	1062	G. E. Doane, Yarmouth, N.E.	Classé au Bureau Véritas français.

72,208	Tobique	St. Jean	Navire	1876	St. Jean, N.E.	do		199 1	39 2	24 0	1444	G. E. Berteaux, St. Jean, N.B.	Classé aux Lloyds américains.
59,156	Tom	do	Goëlette	1867	Harvey, N.B.	do		40 4	13 0	4 7	14	Peter Boyle, Havre Chance, N.B.	
38,114	Topsy	do	do	1860	Rivière au Sautmon, N.E.	do		41 0	13 0	5 3	13	Mary A. Burns, St. Jean, N.B.	
35,262	Tormentor	do	do	1858	Dipper Harbour, N.E.	do		31 0	9 4	4 6	9	Jas Cassey, St. Jean, N.B.	
35,315	Tormentor	do	do	1853	Calais, E-U	do		55 9	15 2	7 9	32	Ed. J. Fletcher, St. Jean, N.B.	
59,193	Torryburn	do	Barque	1868	Hopewell, N.B.	do		129 0	30 0	17 4	449	W. R. McMann, St. Jean, N.B.	do
59,328	Tornado	St. André	Goëlette	1870	Campobello, N.B.	do		37 0	11 8	5 5	12	F. Newman, Campobello, N.B.	
74,010	Topaz	Charlotte-town	Brigantin	1876	Souris, I.P.E.	do		103 7	24 6	12 9	198	Wm. Welsh, Charlotte-town, I.P.E.	
	Topsy	Montréal	Barge	1862	St. Marcel, P.Q.	do		82 6	19 3	4 0	43	Jos. Proulx, St. Hugues, P.Q.	
	Tourville	do	Barge	1867	Batiscan, P.Q.	do		82 1	22 5	6 1	103	L. Tourville, Montréal, P.Q.	
	Tom	do	Barge	1868	Montréal, P.Q.	do		94 8	18 1	6 4	102	Cie. de transport (Vita-ya et Rideau), Montréal, P.Q.	
	Toledo	do	Barge	1872	Québec, P.Q.	do		137 9	29 6	10 0	362	Cie. de transport de Montréal, Montréal.	Classée à l'Association des assureurs canad. sur les lacs
71,604	Toronto	do	Barge	1874	Montréal, P.Q.	do		150 0	26 0	10 2	335	do	do
33,579	Tom Wrong	do	Barque	1854	Riv. Noire, Ont.	do		117 0	23 1	8 0	150	John Sweeney, Port Stanley, Ont.	
74,221	Tobbie	do	Sloop	1870	St. Aimé, P.Q.	do		72 6	16 6	4 2	37	Aimé Garvais, St. Aimé, P.Q.	
75,523	Topsy	Brockville	Vapeur	1876	Brockville, Ont.	A hélice		19 0	5 0	2 3	1	A. E. Everell, Brockville, Ont.	
71,142	Tommy Wright	Goderich	Vapeur	1873	Goderich, Ont.	Voilier		44 0	9 7	5 0	11	G. Soney, Marysburg, Ont.	
	Tom Thumb	Kingston	Goëlette	1852	Ile Amherst, Ont.	do		81 0	13 7	4 5	41	John A. Harris, comté de Hants, N.E.	
48,036	Traffick	Annapolis	do	1863	Wilnot, N.E.	do		56 0	18 0	6 5	866	John Mills, Granville, N.E.	Classée aux Lloyds américains.
69,699	Transit	do	Barque	1876	Granville, N.E.	do		166 1	35 2	20 0	43	Allen H. Crowe, Halifax, N.E.	
35,886	Trial	Halifax	Goëlette	1855	Baie Mahore, N.E.	do		51 2	16 7	9 4	79	George Densmore, Noel, N.S.	
35,941	Trio	do	Brigantin	1846	Walton, N.E.	do		73 0	20 7	9 4	183	James Forrestall, détroit de Canso, N.E.	
36,269	Trial	do	Brigantin	1869	Antigonish, N.E.	do		102 6	25 4	11 9	14	John H. Fader, Baie Ste. Marguerite, N.E.	
36,272	Trial	do	Goëlette	1869	Baie Ste. Marguerite, N.E.	do		44 4	13 5	4 8	14	John H. Fader, Baie Ste. Marguerite, N.E.	

LISTE des navires inscrits sur les livres d'enregistrement du Canada, etc.—*Suite.*

Numero d'Hotel.	Nom du navire.	Port d'enregistrement.	Gréement.	Année de sa construction.	Lieu de sa construction.	Voilier ou vapeur.	Dimensions enregistrées.			Tonnage		Observations.
							Longueur.	Largeur.	Profondeur.	Tonnage brut des vapeurs.	Tonnage brut enregistré.	
36,335	Trial	Halifax	Goëlette	1860	Petpswick, N.E.	Voilier	p. 10es	p. 10es	p. 10es	7 1	22	William Harris, Halifax, N.E.
35,708	Triumph	do	do	1851	Guyboro', N.E.	do	45 4	15 9	7 1	7 7	58	Charles Dickson, Main-à-Dieu, N.E.
37,615	Trial	do	do	1858	LaHave, N.E.	do	67 5	18 9	7 7	6 7	23	John Morrison, Sydney, N.E.
38,483	Trial	do	do	1872	Codroy, Terre-neuve.	do	45 8	15 9	6 7	6 8	44	Joseph Hall, Codroy, Terre-neuve.
64,927	Triumph	do	do	1873	Louisburg, N.E.	do	59 5	18 9	7 2	7 2	37	John Wilcox, Louisburg, N.E.
69,073	Truro	do	Barque	1873	Princeport, N.E.	do	53 0	17 2	7 2	20 8	895	John B. Dickie, Truro, N.E.
74,118	True Love	do	Goëlette	1877	New Dublin	do	170 4	35 2	20 8	6 9	30	Peter Bell, New Dublin, N.E.
37,691	Triumph	Lunenburg	do	1857	Lunenburg, N.E.	do	49 8	17 1	6 9	6 6	22	Philip Wamback, LaHave, N.E.
69,202	Treasure	do	do	1875	do	do	45 0	15 3	6 6	8 6	76	Benjamin Anderson, Lunenburg, N.E.
72,617	Trust	Maitland	Brigantin	1876	Maitland, N.E.	do	77 0	23 2	8 6	18 0	521	T. E. Kenny, Halifax, N.E.
49,115	Tracey Jane	Pictou	Goëlette	1865	Petite Rivière, N.E.	do	138 0	31 1	18 0	9 8	110	Baptiste Serroir, Arichat, N.E.
38,694	Trial	Sydney, O.B.	do	1871	Bras D'Or, C.B.	do	79 6	24 7	5 6	5 6	14	John H. Christie, Bras d'Or, C.B.
69,168	Trio	do	do	1875	Sydney Nord, C.B.	do	43 3	12 8	5 6	7 1	56	Andrew Nesbet, Sydney Nord, N.E.
55,579	Trial	do	do	1873	Tatamagouche, N.E.	do	66 9	19 7	7 1	7 7	53	Duncan McDonald, Ste. Anne, N.E.
36,981	Tropic Bird	Shelburne	do	1860	Baie Mahone, N.E.	do	60 7	21	7 7	7	46	Ernest P. Young, Shelburne, N.E.

Classée aux Lloyd's américains.

73,129	Trial	Truro	Goëlette	1877	Economy, N.E.	do	56 5	17 4	7 3	20 2	830	G. B. Doane, Yarmouth, N.E.
37,932	Transit	Yarmouth	do	1838	Argyle, N.F.	do	33 0	11 0	4 0	4 0	8	William Merlet, Clare, N.E.
38,005	Triumph	do	do	1856	Pubnico, N.E.	do	44 0	12 6	7 5	5 5	37	A. McLean, I. P. E.
38,072	Triumph	do	do	1838	Clements, N.E.	do	58 6	15 6	5 5	8 0	61	Henry Henderson, Wickham, N.B.
61,836	Traveller	do	Barque	1872	Pointe de l'Église, N.E.	do	58 0	19 0	8 0	5 1	41	James F. Slocumb, Port George, N.B.
71,038	True Blue	do	do	1876	Clare, N.E.	do	61 4	17 1	5 1	5 1	15	David Bradshaw, St Martin, N.B.
39,008	Trial	Chatham	Goëlette	1854	Richibouctou, N.B.	do	38 3	10 7	5 1	6 7	71	Wm. Shaw, Wickham, N.B.
35,167	Trader	St. Jean	Bat. à bois	1840	Kingston, N.B.	do	75 0	25 2	6 7	6 0	50	Howard D. Troop, St. Jean, N.B.
59,111	Trader	do	Goëlette	1867	Wilmot, N.E.	do	51 7	17 3	6 4	6 4	30	Wesley Myers, Grapaud, I. P. E.
35,190	Traveller	do	Bat. à bois	1842	Kingston, N.B.	do	80 0	18 7	7 2	7 2	73	Wm. Nicols, Belleville, Ont.
41,821	Traveller	do	Goëlette	1858	St. Martin, N.B.	do	62 0	14 6	3 5	5 9	41	Henry Offet, Windsor, Ont.
59,248	Trellis	do	Bat. à bois	1869	Waterborough, N.B.	do	84 0	18 7	5 9	5 2	74	O. Lamarche, Berthier, P. Q.
55,560,558	True	do	Bat. à bois	1864	Grand Lac, N.B.	do	73 7	19 5	5 2	4 6	45	J. P. Grégoris, St. Aimé, P. Q.
55,565	Trio	Charlottetown	Goëlette	1871	Wallace, N.E.	do	91 8	18 7	4 6	9 4	1710	R. Allan, Montréal.
33,499	Troy	Montréal	do	1849	Cap Vincent, P. Q.	do	218 5	13 9	9 4	5 6	65	Dufresne et McGarity, Ottawa.
61,129	Traveller	do	do	1863	Détroit, E.U.	do	85 2	17 2	5 6	8 0	126	A. Martin, Sorel, P. Q.
Transport	do	do	Barge	1860	Ste. Monique, P. Q.	Voilier	98 7	22 3	8 0	4 9	23	Louis Martel, Québec.
Trompeur	do	do	Barge	1865	St. Aimé, P. Q.	do	52 2	16 0	4 9	7 0	46	D. L. Filteau, Ste. Émilie, P. Q.
Tree	do	do	Barge	1866	Montréal	do	60 0	18 5	7 0	7 0	46	D. L. Filteau, Ste. Émilie, P. Q.
Trois Rivières	do	do	Vapeur	1869	Sorel, P. Q.	A aubes	218 5	13 9	9 4	5 6	65	Dufresne et McGarity, Ottawa.
Trader	do	do	Barge	1866	Rigaud, P. Q.	Voilier	85 2	17 2	5 6	8 0	126	A. Martin, Sorel, P. Q.
Transport	do	do	Barge	1864	Yamaska, P. Q.	do	98 7	22 3	8 0	4 9	23	Louis Martel, Québec.
Trois Rivières	do	do	Barge	1854	Gentilly, P. Q.	do	52 2	16 0	4 9	7 0	46	D. L. Filteau, Ste. Émilie, P. Q.
Try Aguin	do	do	Goëlette	1859	Lotbinière, P. Q.	do	60 0	18 5	7 0	7 0	46	D. L. Filteau, Ste. Émilie, P. Q.

Classé à l'Association des assureurs canad. sur les lacs

LISTE des navires inscrits sur les livres d'enregistrement du Canada, etc.—*Suite.*

Numéro officiel.	Nom du navire.	Port d'enregistrement.	Gréement.	Année de sa construction.	Lieu de sa construction.	Voilier ou vapeur.	Dimensions enregistrées.			Tonnage brut des vapeurs.	Tonnage entre-gabst.	Observations.
							Longueur.	Largeur.	Profondeur.			
.....	Two (2).....	Montréal.....	Barge.....	1870	Pierreville, P.Q.....	Voilier.....	p. 10es p. 10es	94 7	18 8	6 0	102 J. R. Booth, Ottawa.	
.....	Two (2).....	do.....	Barge.....	1872	Montréal.....	do.....	71 4	24 1	8 3	42 Cie. de transport de Montréal, Montréal	
33,454	Two Brothers..	do.....	Goëlette.....	1856	Sorel, P.Q.....	do.....	89 2	22 8	9 2	121 J. Keeler, écar., Colborne, P.Q.	
.....	Twenty-one (21).....	do.....	Barge.....	1862	do.....	do.....	94 3	18 1	6 8	110 Ligne Sincennes-McNaughton, Montréal.	
.....	Twenty-two (22).....	do.....	Barge.....	1863	do.....	do.....	94 3	18 1	6 8	do	
.....	Twenty-three (23).....	do.....	Barge.....	1862	do.....	do.....	94 5	19 0	6 9	do	
.....	Twenty-four (24).....	do.....	Barge.....	1862	do.....	do.....	81 5	22 0	6 8	do	
50,743	Two Brothers..	Québec.....	Goëlette.....	1843	Ste. Anne la Pêrade, P.Q.....	do.....	92 7	21 5	7 5	80 H. Germain, Cap-Santé, P.Q.	Classée à l'Association des assureurs canad. sur les lacs.
.....	Two Brothers..	Port Burwell.....	Goëlette.....	1868	Port Burwell, O.....	do.....	136 0	23 6	11 1	137 J. Wright, Port Hope, Ont.	do
71,279	Two Friends..	do.....	Goëlette.....	1873	do.....	do.....	106 0	25 8	9 3	336 Geo. Stffel, Vienna.....	
.....	Twilight.....	Toronto.....	Goëlette.....	1873	Picton, Ont.....	do.....	90 0	20 0	9 0	173 J. H. Hegerly, Toronto	
.....	Two Brothers..	Ste. Catharine.....	Chaland.....	1864	Port Robinson, Ont.....	do.....	60 2	18 3	7 6	131 Thos. Conlin, Thorold, Ont.	
35,827	Tyro.....	Halifax.....	Goëlette.....	1855	LaHave, N.E.....	do.....	111 6	26 4	12 5	41 Hy. Smith, Brooklyn, N.E.	
36,179	Tyrian.....	do.....	Barque.....	1858	Barrington, N.E.....	do.....	85 6	25 0	10 0	241 T. Crowell, Barrington, N.E.	Classé aux Lloyd's américains.
61,573	Tycoon.....	Shelburne.....	Brigantin.....	1874	Liverpool, N.E.....	do.....	129 Samuel B. Hammond, Lockport, N.E.	

38,255	Tyro.....	Yarmouth.....	Navire.....	1863	Riv. au Castor, N.E.....	do.....	161 0	35 2	21 0	795 G. R. Doane, Yarmouth, N.E.	do
59,313	U. S. Grant.....	do.....	Goëlette.....	1866	Etats-Unis.....	do.....	50 2	17 4	6 2	32 J. Hutton, Yarmouth, N.E.	
.....	U. & I.....	Charlottetown, I.P.E.....	do.....	1877	LowerMontague, Co de King, I.P.E.....	do.....	55 0	18 1	7 5	41 B. Aikin, Lower Montague, I.P.E.	
.....	U. J. Tessier.....	New Carlisle.....	do.....	1859	Carleton, P.Q.....	do.....	57 4	18 9	7 7	44 J. McGeuer, Carleton, P.Q.	
.....	Ubalдина.....	Liverpool.....	Brigantin.....	1871	New Dublin.....	do.....	112 2	29 1	12 9	265 J. S. Sponagle, Liverpool, N.E.	do
42,072	Ulrica.....	Digby.....	Goëlette.....	1860	Westport, N.E.....	do.....	45 2	14 8	6 3	20 Hubbard Davis, Westport, N.E.	do
61,570	Ulalume.....	Shelburne.....	do.....	1874	Riv. au Sable, N.E.....	do.....	78 0	22 7	9 3	84 S. Locke, fils, Lockport, N.E.	do
66,952	Ulalume.....	St. Jean.....	do.....	1874	Greenwich, N.B.....	do.....	81 0	26 0	7 4	96 Howard D. Troop, St. Jean, N.B.	do
66,978	Ulster.....	do.....	Barque.....	1874	St. Martin, N.B.....	do.....	178 3	36 4	22 3	1058 William A. Robertson, Liverpool, G.B.	do
50,761	Umpire.....	Halifax.....	Goëlette.....	1865	Barrington, N.E.....	do.....	73 5	20 3	7 5	64 Jos. Hopkins, Barrington, N.E.	do
38,467	Union.....	Arichat.....	do.....	1865	Riv. Bourgeois, N.E.....	do.....	55 6	16 5	7 0	29 G. H. Bissett, Rivière Bourgeois, N.E.	do
37,333	Unicorn.....	Digby.....	do.....	1857	Granville, N.E.....	do.....	70 4	20 6	7 6	69 Jno. Fullerton, Cornwallis, N.E.	do
59,104	Union.....	Halifax.....	do.....	1847	Lunenburg, N.E.....	do.....	41 8	13 4	7 2	30 Reuben J. Hart, Halifax, N.E.	do
26,263	Unicorn.....	do.....	do.....	1860	Chezetcook, N.E.....	do.....	44 1	14 4	6 4	19 Valentine McDonald, Port Félix, N.E.	do
42,368	Union.....	do.....	do.....	1838	Argyle, N.E.....	do.....	50 5	16 3	7 3	33 William Hutchinson, Cap Causo, N.E.	do
50,776	Union Star.....	do.....	do.....	1865	Torbay, N.E.....	do.....	49 0	17 0	7 0	33 James Butler, Halifax, N.E.	do
61,946	Union.....	do.....	do.....	1870	Jeddore, N.E.....	do.....	44 0	16 4	6 1	22 Henry Mitchell, Jeddore, N.E.	do
41,848	Unicorn.....	do.....	Vapeur.....	1864	Eastport, E.U.....	A hélice.....	67 5	13 9	7 7	46	11 John Lorrway, Sydney, C.B.	do
61,990	Union.....	do.....	Goëlette.....	1871	Tête de Hibou, N.E.....	Voilier.....	41 2	14 2	6 4	20 Philip Webber, Tête de Hibou, N.E.	do
37,057	Union.....	do.....	do.....	1845	Essex, E.U.....	do.....	60 4	17 3	7 2	36 Michael Crispo, Havre aux Bouches, N.E.	do
35,950	Union.....	Lunenburg.....	do.....	1861	Bate Malone, N.E.....	do.....	50 4	17 9	7 3	35 Stephen McKean, I.P.E.	do
38,769	Unionist.....	Pugwash.....	do.....	1867	Wallace, N.E.....	do.....	78 8	20 4	8 8	79 Alex. McFarlane, N.E.	do
53,922	Union Star.....	Parsonsboro.....	Brigantin.....	1867	Parsonsboro, N.E.....	do.....	103 7	25 8	10 2	187 A. P. Shand, Windsor, N.E.	do
61,453	Union.....	Windsor.....	Vapeur.....	1860	Newport, N.E.....	A anbes.....	68 0	18 2	7 0	28 S. M. Weeks, Newport, N.E.	do
72,162	Union B.....	do.....	Goëlette.....	1875	Kempt, N.E.....	Voilier.....	44 7	13 4	6 1	20 R. J. Skaling, Kempt, N.E.	

Liste des navires inscrits sur les livres d'enregistrement du Canada, etc.—Suite.

Numéro officiel.	Nom du navire	Port d'enregistrement.	Grément.	Année de sa construction.	Lieu de sa construction.	Voilier ou vapeur.	Dimensions enregistrées.			Tonnage.		Propriétaire ou agent, s'il y en a plus qu'un, et adresse.	Observations.
							Longueur.	Largeur.	Profondeur.	Tonnage brut des vapeurs.	Tonnage enregistré.		
49,412	Undaunted	Yarmouth	Golette	1862	Peit Passage, N.E.	Voilier	34 5	11 8	4 8	10	E. Gzeelow, Westport, N.E.	Classé aux Lloyd's américains.
66,703	Underwriter	do	Barque	1873	Sheburne, N.E.	do	157 0	32 0	18 3	697	P. M. Lewis, Yarmouth, N.E.	
59,205	Unanima	St. Jean	do	1868	St. Martin, N.B.	do	166 0	34 2	19 9	747	George Bedal, St. Martin, N.B.	do
35,394	Union	St. André	Golette	1842	Belfast, E.U.	do	50 9	1 0	6 2	27	Buckman Benson, pêcheur, Grand Manan, N.E.	do
59,365	Union	do	do	1860	Gutler, E.U.	do	30 0	12 0	5 5	13	Lorenzo Green, pêcheur, St. George, N.B.	do
35,531	Union	Chatham	do	1851	Miramichi, N.B.	do	33 9	11 2	5 1	13	J. McLean, Miramichi, N.B.	do
72,096	Union	do	do	1876	New Bandon, N.B.	do	67 5	20 1	10 1	77	M. Ellis, New Bandon, N.E.	do
72,097	Unity	do	Barque	1876	Richibouctou, N.B.	do	133 0	3 4	12 9	420	Robt. Oais, Richibouctou, N.B.	do
.....	Union	Montréal	Barque	1864	St. François, P.Q.	do	79 0	21 4	4 1	47	J. B. Allard, St. Aimé, P.Q.	do
.....	Union St. Joseph.	do	Barge	1867	Lachin, P.Q.	do	93 3	18 1	7 2	85	L. C. Couvrette, Lachine, P.Q.	do
71,605	Union	do	Barge	1861	Syracuse, P.Q.	do	95 6	17 4	8 7	107	Henry Mooney, Montréal	do
53,886	Union	Québec	Vapeur	1866	Québec	Aubes	218 0	28 4	11 7	687	433	Cie. de navig. à vapeur du St. Laurent, Québec.	do
69,603	Union St. Joseph.	do	Barge	1873	Batiscan, P.Q.	Voilier	96 1	22 5	7 5	103	Hubert Preneveau, Batiscan, P.Q.	do
35,601	Undaunted	Gaspé	Golette	1854	Gaspé, P.Q.	do	54 6	15 3	7 9	45	John Howell, Gaspé, P.Q.	do

42,423	Union	do	Golette	1867	do	do	33 3	12 6	5 8	13	John Maher, Gaspé, P.Q.	Classé aux Lloyd's américains.
.....	Union Jack	Belleville	do	1867	Mill Point, Ont.	do	118 2	23 9	10 1	255	R. E. Mouch, Owen Sound, Ont.	
71,168	Undine	Hamilton	do	1868	Hamilton, Ont.	do	107 8	22 6	11 5	186	Thos. Myles, Hamilton, Ont.	do
.....	Unicorn	Kingston	Sloop	1864	L. des Chiens, O	do	73 4	16 3	3 5	32	M. Tonliffe, Storrington, Ont.	do
.....	Union	Port Dover	Golette	1873	Port Byerse, Ont.	do	71 0	18 0	6 7	72	Alex. McCall, Simcoe, Ont.	do
66,997	Uranus	St. Jean	Bat. à bois.	1874	Ville Scotts, N.B.	do	69 0	25 0	6 3	68	Isaac A. Straight, Canington, N.B.	do
.....	Usk	Montréal	Barge	1869	Montréal	do	94 9	18 1	6 2	98	W. G. Perley, Ottawa, Ont.	do
35,292	Utica	St. André	Golette	1848	Wilmot, N.E.	do	71 3	19 4	10 1	100	John S. Leighton, marchand, Woodstock, N.B.	do
59,343	Utopia	do	Vapeur	Etats-Unis	Voilier	50 0	14 0	6 5	25	17	George Elliott, St. André, N.B.	do
72,970	Utica	Pictou	do	1873	Ogdensburg, B.U.	Aubes	77 0	14 4	4 2	52	39	J. A. Porte, Trenton, E.U.	do
.....	Utility	Québec	Golette	1854	Québec	Voilier	107 2	20 9	10 6	217	Edward Berry, Kingston, Ont.	do
36,983	Van	Guysbord	do	1860	Medway Est, N.E.	do	60 0	19 0	7 6	59	Sweet et Cox, Havre Isaac, N.E.	do
51,607	Varena	do	do	1871	Havre du Pays, N.E.	do	33 4	13 4	5 7	16	James W. Frazer, Sydney, C.B.	do
51,148	Valkyria	Halifax	Barque	1867	New Glasgow, N.E.	do	157 6	33 1	18 8	689	James D. McGregor, Pictou, N.E.	do
61,931	Valero	do	Brigantin	1869	Economy, N.E.	do	129 6	30 3	1 7	409	Robt. Lewis, Economy, N.E.	do
69,055	Vantage	do	Golette	1873	Petite Rivière, N.E.	do	61 0	21 2	8 1	56	William Corkum, La Have, N.E.	do
69,176	Vanguard	Lunenburg	do	1873	Dublin O, N.E.	do	57 5	18 8	7 4	41	John Wolfe, Dublin Ouest, N.E.	do
71,344	Vasallo	Matiland	do	1874	Londonderry, N.E.	do	92 6	25 2	10 3	137	John McCumber, Matiland, N.E.	do
49,425	Valiant	Sydney	do	1852	Etats-Unis	do	55 8	17 3	6 1	38	Jas. Cohoon, Pictou, N.E.	do
71,034	Vanguard	Yarmouth	do	1876	Port Medway, N.E.	do	62 0	19 6	7 5	47	Jas. Amiro, Pubnico, N.E.	do
74,311	Vancouver	do	Navire	1876	Gross Coque, NE	do	193 0	33 0	23 8	1376	Geo. H. Lovitt, Yarmouth, N.E.	do
51,745	Valley	St. André	Golette	Etats-Unis	do	37 0	12 5	5 1	11	Bayard Ogrive, Cornwallis, N.E.	do
35,108	Vanguard	St. Jean	Bat. à bois.	1846	Washademoac, N.B.	do	62 0	17 6	5 6	48	Ed. M. Dickie, Gagetown, N.B.	do
.....	Vassal	Montréal	Barge	1866	St. François	do	96 3	22 5	6 8	106	Chas. Robitaille, St. P.Q.	do

LISTE des navires inscrits sur les livres d'enregistrement du Canada, etc.—Suite.

Numéro officiel.	Nom du navire.	Port d'enregistrement.	Grément.	Année de sa construction.	Lieu de sa construction.	Voiliers ou vapeurs.	Dimensions enregistrées.			Tonnage des vapeurs.	Tonnage brut.	Propriétaire ou agent s'il y en a plus qu'un, et adresse.	Observations.
							Longueur.	Largeur.	Profondeur.				
53,367	Valetta.....	Montréal.....	Vapeur.....	1863	Kelvinburgh, Lanark, G.B.	A hélice.....	p. 10es p. 10es	205 8	25 0	16 5	507	Andrew Allan, Montréal.	
	Vanderbilt.....	Chatham, O.....	do.....	1873	Chatham, Onto.....	do.....	93 0	22 4	8 6	170	115	G. D. Ferguson, Fergus, Ont.	
	Valorous.....	Kingston.....	Barge.....	1862	Québec.....	Voilier.....	140 0	27 5	10 5	363	363	W. Jones, Belleville, Ont.	Classée à l'Association des assureurs canad. sur les lacs
35,667	Vanderbilt.....	Port Hope.....	Vapeur.....	1872	Lindsay, Onto.....	A aubes.....	112 0	18 7	6 6	109	53	Geo. Grandall, Lindsay, Ont.	
37,429	Velocity.....	Halifax.....	Brigantin.....	1852	Pugwash, N.E.....	Voilier.....	78 2	19 8	8 1	69	69	John Drummond, Halifax, N.E.	
36,901	Vegète.....	do.....	Goëlette.....	do.....	Etats-Unis.....	do.....	58 6	17 1	7 3	44	44	John G. English, Pictou, N.E.	
75,765	Veritas.....	do.....	do.....	1861	Lunenburg, N.E.....	do.....	53 4	18 0	7 0	32	32	John Maskell, Jeddore, N.E.	
59,453	Velopède.....	Liverpool.....	do.....	1877	Brooklyn.....	do.....	82 9	25 9	9 9	111	111	R. H. Gardner, Liverpool, N.E.	
69,200	Vesta.....	Lunenburg.....	do.....	1869	Lunenburg, N.E.....	do.....	39 6	15 2	6 0	17	17	Jason Chapman, Hav. au Navire, N.E.	
72,620	Veritas.....	do.....	do.....	1874	B. Malone, N.E.....	do.....	63 0	21 6	8 3	64	64	Christian Romkey, Li. Have, N.E.	
71,375	Venture.....	Maitland.....	Barque.....	1876	Gd Village, N.E.....	do.....	183 8	37 3	21 3	1000	1000	J. P. C. Burpee, St. Jean, N.B.	Classée aux Lloyd's américains.
74,123	Venus.....	Parrsboro'.....	Goëlette.....	1875	Parrsboro', N.E.....	do.....	80 0	25 1	9 9	119	119	J. A. Hatfield, Parrsboro', N.E.	do
38,616	Vernant.....	Port Medway, N.E.....	do.....	1877	Port Medway, N.E.....	do.....	65 0	20 7	7 6	49	49	Edwin Morine, Port Medway, N.N.	
38,687	Verbena.....	Sydney.....	do.....	1860	Ste. Anne, C.B.....	do.....	44 9	12 8	5 8	17	17	Kenneth Morrison, Ste. Anne, C.E.	
		do.....	do.....	1867	Miré, U.B.....	do.....	39 1	14 6	6 2	17	17	Michael Slatery, Louisbourg, B.O.	

61,501	Vesta.....	Shelburne.....	Goëlette.....	1868	Riv. Jordan, N.E.....	do.....	49 5	16 1	6 5	22	22	George W. Nickerson, Barrington, N.E.	
61,492	Venture.....	Windsor.....	Brigantin.....	1871	Horton, N.E.....	do.....	91 2	25 0	10 1	166	166	William Folker, Hanstport, N.E.	
61,454	Venus.....	do.....	Barque.....	1869	Newport, N.E.....	do.....	158 3	34 0	20 5	734	734	Fred. Curry, Newport, N.E.	
38,023	Venus.....	Yarmouth.....	Goëlette.....	1846	Ile aux Églantiers, N.E.....	do.....	40 0	10 5	5 8	14	14	J. W. Harris, Westport, N.E.	
48,079	Veloz.....	do.....	Goëlette.....	1863	Gloucester, E.U.....	do.....	67 0	19 5	7 3	46	46	S. M. Ryerson, Yarmouth, N.E.	
61,816	Vesta.....	do.....	Brigantin.....	1871	Anse Verte, N.E.....	do.....	95 0	24 2	9 4	135	135	B. P. Leald, Yarmouth, N.E.	
74,338	Veloz.....	do.....	Goëlette.....	1877	Tusket, N.E.....	do.....	63 9	20 0	7 8	54	54	E. F. Parker, Yarmouth, N.E.	
61,401	Venus.....	Chatham.....	Goëlette.....	1872	Miramichi, N.B.....	do.....	43 4	14 8	5 9	19	19	G. Savoy, Chatham, N.B.	
66,998	Venice.....	St. Jean.....	Pet. barque.....	1874	Portland, N.B.....	do.....	159 9	31 0	17 9	625	625	Charles Nevins, Portland, N.B.	
64,623	Vesta.....	do.....	Goëlette.....	1872	Rockland, N.B.....	do.....	85 6	24 4	9 0	132	132	R. A. Chapman, Rockland, N.B.	
66,935	Vesta.....	do.....	Goëlette.....	1872	Indianatown, N.B.....	do.....	48 0	16 5	4 8	19	19	Simon W. Boyd, Pennfield, N.B.	
77,653	Velina.....	Charlottetown.....	Brigantin.....	1877	Mount Stewart, I.P.E.....	do.....	120 0	26 4	14 9	299	299	J. S. Caswell, Charlottetown, I.P.E.	
55,53,376	Venezia.....	Montréal.....	Vapeur.....	1865	Kelvinhaugh, Lanark, G.B.	A hélice.....	205 5	25 0	16 5	655	655	Andrew Allan, Montréal, P.Q.	Classée à l'Ass. des assureurs canad. sur les lacs.
71,647	Vert Pomme.....	do.....	Sloop.....	1872	St. Thomas, P.Q.....	Voilier.....	101 2	23 4	6 9	110	110	Adolphe Lafrenière, St. Thomas, P.Q.	
	Venture.....	do.....	Barge.....	1866	Montréal, P.Q.....	do.....	92 1	18 1	5 0	78	78	W. J. Anderson, Montréal, P.Q.	
	Vennant.....	do.....	Barge.....	1867	Yamaska, P.Q.....	do.....	91 6	21 6	6 0	80	80	M. Beaupré, Yamaska, P.Q.	
	Vermont.....	do.....	Vapeur.....	1872	Sorel, P.Q.....	A aubes.....	104 7	18 0	7 0	206	206	Ligne Sincennes-McNaughton, P.Q.	
33,110	Venture.....	Québec.....	Goëlette.....	1855	Les Éboulements, P.Q.....	Voilier.....	101 4	22 2	6 6	116	116	Thomas Forsyth, Montréal, P.Q.	
53,878	Véronique.....	do.....	Goëlette.....	1856	Grondeines, P.Q.....	do.....	72 2	22 2	6 8	74	74	H. Hamelin, Grondeines, P.Q.	
54,950	Vérona.....	do.....	Barque.....	1870	Québec.....	do.....	153 0	31 9	18 5	649	649	James G. Ross, Québec.	Classée aux Lloyd's américains.
75,669	Veity.....	do.....	Barque.....	1877	Lévis, P.Q.....	do.....	178 5	36 1	21 9	1023	1023	do	Classée aux Lloyd's américains.
41,312	Vencelo.....	Iles de la Madeleine.....	Goëlette.....	1867	Iles de la Madeleine.....	do.....	58 0	17 8	7 6	33	33	Placide Doyle, Pointe aux Esquimaux, P.Q.	
35,768	Victoria.....	Halifax.....	Goëlette.....	1838	Riv. Ulye, N.E.....	do.....	52 5	14 8	8 6	50	50	Thos. Coffin, Barrington, N.E.	
35,816	Victoria.....	do.....	Goëlette.....	1840	Havre de Pope, N.E.....	do.....	52 2	15 3	7 6	36	36	Alex. Fraser, Sheet Harbour, N.E.	

LISTE des navires inscrits sur les livres d'enregistrement du Canada, etc.—*Suite.*

Numero officiel.	Nom du navire.	Port d'enregistrement.	Grément.	Année de sa construction.	Lieu de sa construction.	Voilier ou vapeur.	Dimensions enregistrées.			Tonnage		Observations.
							Longueur.	Largeur.	Profondeur.	Tonnage brut des vapeurs.	Tonnage enregistré.	
36,100	Vivid.....	Halifax.....	Goëlette.....	1851	Havre aux Sauvages, N.E.	Voilier.....	39 5	12 4	5 5	20 John R. Webber, havre aux Mouties, N.E.	
35,935	Vic'oria.....	do.....	Brick.....	1841	Nouvtau-Brunswick.	do.....	69 5	18 7	11 4	114 Wm. Pryor, Halifax, N.E.	
.....	Vine.....	do.....	Goëlette.....	1847	Barrington, N.E.	do.....	46 4	10 8	6 3	17 Joseph Atwood, Barrington, N.E.	
35,984	Villager.....	do.....	Goëlette.....	1849	Sheet Harbour, N.E.	do.....	66 0	19 2	9 3	65 Edward LeBlanc, Arichat Ouest, N.E.	
36,119	Vista.....	do.....	Goëlette.....	1858	Baie Marguerite, N.E.	do.....	61 9	18 4	8 3	51 Michael Hel, Main-à-Dieu, N.E.	
36,050	Victoria.....	do.....	Goëlette.....	1857	Havre Spry, N.E.	do.....	52 3	17 1	7 7	33 William Leslie, havre Spry, N.E.	
36,197	Vivid.....	do.....	Goëlette.....	1858	Sheet Harbour, N.E.	do.....	70 2	21 9	9 0	75 Wm. Stuart, rivière au Saumon, N.E.	
36,215	Vivid.....	do.....	Goëlette.....	1859	LaHave, N.E.	do.....	50 8	16 9	7 7	29 Geo. Stiles, La Polle, Terre-neuve.	
42,280	Village Belle.....	do.....	Brigantin.....	1861	Londondy, N.E.	do.....	106 9	24 8	11 4	196 William Douglas, Londondy, N.E.	
42,286	Victoria.....	do.....	Goëlette.....	1861	Baie des Iles, N.E.	do.....	49 7	18 1	6 9	24 William Smith, Baie des Iles, N.E.	
36,049	Village Belle.....	do.....	Goëlette.....	1856	Baie de Terrance, N.E.	do.....	49 5	15 4	6 8	23 Samuel Stratford, Anse Hubbard, N.E.	
36,148	Vision.....	do.....	Goëlette.....	1858	Havre aux Navires, N.E.	do.....	67 7	19 3	9 3	63 John Pugh, Halifax, N.E.	
48,104	Vienna.....	do.....	Goëlette.....	1833	Essex, E.U.	do.....	46 7	13 9	6 0	22 John McDonald, Cap George, N.E.	
50,782	Village Belle.....	do.....	Goëlette.....	1865	Jeddore, N.E.	do.....	46 7	15 6	6 9	27 Allen Crowe, Halifax, N.E.	
57,662	Village Bride.....	do.....	Goëlette.....	1867	Chezetook, N.E.	do.....	45 4	15 0	6 4	24 Simon Fagan, havre Ketch, N.E.	

36,504	Visit.....	Liverpool.....	Goëlette.....	1859	Petite Rivière, N.E.	do.....	61 0	19 3	7 6	45 J. Hemmelman, LaHave, N.E.
37,418	Vine.....	do.....	do.....	1838	Riv. auSable, N.E.	do.....	46 2	13 0	6 3	23 N. Monroe, Liverpool, N.E.
37,603	Vivid.....	Lunenburg.....	do.....	1864	LaHave, N.E.	do.....	44 6	13 7	6 7	39 William Hiltz, Chester, N.E.
46,477	Vivace.....	do.....	do.....	1864	do.....	do.....	66 3	20 1	8 0	57 Isaac Romkey, New Dublin, N.E.
57,247	Vie.....	do.....	do.....	1866	do.....	do.....	41 0	14 3	6 1	17 Jacob Weisner, Lunenburg, N.E.
69,192	Village Queen.....	do.....	do.....	1874	Baie Mahone, N.E.	do.....	48 6	15 9	6 6	24 Philip Errot, Baie Mahone, N.E.
74,148	Victor.....	do.....	do.....	1876	Lunenburg, N.E.	do.....	76 5	22 5	8 6	83 Joseph Young, Lunenburg, N.E.
69,022	Victor.....	do.....	Brigantin.....	1874	Wallace, N.F.	do.....	100 0	25 6	10 9	208 Senlis Anderson, Lunenburg, N.E.
42,222	Village Belle.....	Annapolis.....	Goëlette.....	1860	Wilmot, N.E.	do.....	44 8	14 7	5 7	20 James Roy, Wilmot, N.E.
38,389	Vincent.....	Arichat.....	do.....	1859	Cheticamp, N.E.	do.....	57 9	16 6	6 7	32 Stanislas Boutrot, C.B.
38,442	Victoria Amc- lie.....	do.....	Brigantin.....	1864	Arichat, N.E.	do.....	94 7	27 5	11 2	187 Simon Terrio, Anchat, C.B.
38,325	Virgu.....	do.....	Goëlette.....	1855	do.....	do.....	42 2	14 3	5 8	16 Peter Bosdet, Arichat-Ouest, N.E.
38,523	Victoria.....	do.....	do.....	1874	Village Français, N.E.	do.....	52 9	16 5	6 1	24 Peter Burk, Village Français, N.E.
75,544	Viola.....	Barrington.....	do.....	1877	Clyde, N.E.	do.....	62 0	19 2	7 2	35 James D. Coffin, Clyde, N.E.
37,282	Victoria.....	Digby.....	do.....	1856	Tiverton, N.E.	do.....	54 0	17 2	6 6	29 Simonsen Outhouse, Tiverton, N.E.
42,008	Vicky.....	do.....	do.....	1859	Riv. à l'Ours, N.E.	do.....	34 6	12 0	4 8	9 Israel Letteney, Granville, N.E.
.....	Victor.....	Guyaboro'.....	do.....	1853	Canso, N.E.	do.....	74 0	19 8	8 9	86 A. N. Whitman, Canso, N.E.
36,572	Victory.....	do.....	do.....	1859	Ste. Marie, N.E.	do.....	36 2	13 2	5 4	13 A. N. McDonald, Sherbrooke, N.E.
37,471	Victoria.....	Halifax.....	do.....	1840	Baie Mahone, N.E.	do.....	41 5	14 0	7 3	32 Nepean O. Owen, Baie Ste. Marguerite, N.E.
36,080	Victory.....	do.....	do.....	1844	Havre de Pope, N.E.	do.....	40 4	11 6	6 1	14 Michael O'Leary, Baie des Iles, N.E.
36,096	Victoria.....	do.....	do.....	1838	Essex, E.U.	do.....	49 8	14 3	7 5	41 Wm. Dorey, Halifax, N.E.
37,056	Victory.....	Pt. Hawkes- bury.....	do.....	1861	Guyaboro', N.E.	do.....	57 0	18 9	7 0	37 William Malcolm, Port Richmond, N.E.
38,618	Vixen.....	Sydney, C.B.	do.....	1860	Sydney-Nord, C.B.	do.....	64 0	18 2	7 1	43 Thomas D. Archibald, Sydney-Nord, C.B.
61,553	Vidette.....	Shelburne.....	do.....	1873	Riv. auSable, N.E.	do.....	65 6	22 0	7 9	58 James F. Bethell, Port La Tour, N.E.

Classé à l'Assoc.
Amé. des patrons
de navires.Classé aux Lloyds
américains.

LISTE des navires inscrits sur les livres d'enregistrement du Canada, etc.—*Suite.*

Numéro officiel.	Nom du navire.	Port d'enregistrement.	Gréement.	Année de sa construction.	Lieu de sa construction.	Voilier ou vapeur.	Dimensions.			Tonnage.		Propriétaire ou agent, s'il y en a plus qu'un, qu'un, et adresse.	Observations.
							Longueur.	Largeur.	Profondeur.	Tonnage brut des vapeurs.	Tonnage enregistré.		
74,370	Village Belle...	Shelburne...	Goëlette...	1877	Rivière Jordan N.E.	Voilier.....	p. 10es p. 10es p. 10es	57 0	19 5	7 4	40	Jas. Lennox, Pubnico, N.E.	Classée au Bureau Vétérinaires français.
61,484	Virginia L. Starford.	Windsor.....	Barque.....	1870	Horton, N.E.....	do.....	136 5	30 5	12 5	482	J. B. North, Hantsport, N.E.	
38,026	Victoria.....	Yarmouth.....	Goëlette.....	1838	Lewis Head, N.E.	do.....	37 0	10 6	5 7	17	M. Royton, Barrington, N.E.	
55,37,927	Victoria.....	do.....	do.....	1846	Yarmouth, N.E.	do.....	48 4	14 4	7 7	41	B. Rogers, Yarmouth, N.E.	Classée aux Lloyd's américains.
61,787	Vibilia.....	do.....	Barque.....	1870	Riv. Clyde, N.E.	do.....	146 0	32 0	15 8	53	J. Coffin, Barrington, N.E.	
61,421	Vigilance.....	Chatham.....	Goëlette.....	1873	Miramichi, N.B.	do.....	89 5	21 5	6 8	90	R. Hutchison, Douglastown, N.B.	
22,089	Virginie.....	do.....	do.....	1868	Caraquette, N.B.	do.....	34 5	11 8	4 3	12	A. Palmer, Chatham, N.B.	
59,204	Victor.....	St. Jean.....	Vapeur.....	1866	Carleton, N.B.	A hélice.....	56 0	15 5	5 3	30	8	George F. Sancton, St. Jean, N.B.	
66,959	Victoria.....	do.....	Sat. à bois.	1874	Greenwich, N.B.	Voilier.....	79 4	27 2	7 0	92	John Gibson, Marysville, N.E.	
66,922	Viking.....	do.....	Barque.....	1873	Anse Young, N.S.	do.....	116 8	29 0	16 3	37	Samuel K. Ryerson, Yarmouth, N.E.	do
59,154	Village Belle.....	do.....	Goëlette.....	1865	Upper Gagetown N.B.	do.....	70 0	24 8	6 8	71	Peter Riley, St. Jean, N.B.	do
59,270	Vincent White.....	do.....	do.....	1869	St. Martin, N.B.	do.....	92 1	26 0	9 6	140	James E. White, St. Jean, N.B.	do
42,785	Viola.....	do.....	Navire.....	1861	Québec, P.Q.	do.....	187 1	35 4	21 0	113	Benjamin Vaughan, Liverpool, Ang.	do
48,239	Violet.....	do.....	Goëlette.....	1864	Wahademoac, N.B.	do.....	72 0	22 8	6 3	56	Warren Lewis, St. Jean, N.B.	do
72,238	Violet.....	do.....	Barque.....	1875	Indiantown, N.B.	do.....	161 8	33 4	19 0	81	George H. Smith, St. Jean, N.E.	do

35,317	Victor.....	St. André...	Goëlette.....	1855	Saint George, N.B.	do.....	51 9	15 4	7 7	29	Saml. Griffin, pécheur, Grand Manan, N.B.	Classée aux Lloyd's anglais.
35,331	Victory.....	do.....	do.....	1856	Pennfield, N.B.	do.....	30 7	13 6	5 3	16	Alfred Vail, Carleton, N.B.	
59,310	Victory.....	do.....	do.....	1865	Hopewell, N.B.	do.....	30 8	10 4	4 8	8	George Mulholland, Campobello, N.B.	
71,442	Victor.....	Charlotte-town.	do.....	1874	Mount Stewart, I.P.E.	do.....	35 7	23 1	9 2	123	James Ross, Mount Stewart, I.P.E.	Classée aux Lloyd's anglais.
71,404	Victoria.....	do.....	Barque.....	1874	Béaufort, I.P.E.	do.....	169 9	34 6	19 3	748	Wm. Richards, Bedford, I.P.E.	
75,484	Vigilant.....	do.....	Pét. barque	1877	Dundas Co. de King, I.P.E.	do.....	131 3	29 0	14 9	399	L. C. Owen, Charlottetown, I.P.E.	do
66,320	Viking.....	do.....	Barque.....	1872	Charlottetown, I.P.E.	do.....	120 2	28 0	14 9	349	Thos. Foley, Charlottetown, I.P.E.	do
70,283	Virginia.....	Montréal.....	Barge.....	1874	Montréal.....	do.....	110 0	22 9	8 8	184	Jas. C. Simpson, Montréal.	Classée à l'Ass des assureurs canadiens sur les lacs.
52,475	Victoria.....	do.....	Vapeur.....	1865	Québec.....	A aubes.....	103 6	19 6	8 3	106	67	Gie. de Navigation de la Rivière Ottawa, P.Q.	
61,161	Victoria.....	do.....	Vapeur.....	1870	Détroit, E.U.	A hélice.....	77 8	21 6	5 0	88	69	Alex. Tronie, Dresden, Ont.	
74,222	Victoria.....	do.....	Vapeur.....	1875	Yamaska, P.Q.	Voilier.....	99 8	21 0	5 9	95	Pierre Letendre, Yamaska, P.Q.	
.....	Victoria.....	do.....	Vapeur.....	1856	Montréal.....	A aubes.....	167 4	25 2	8 3	392	224	Ligne Sincennes-Montréal, P.Q.	
.....	Victoria.....	do.....	Barge.....	1855	St. Ours, P.Q.	Voilier.....	37 5	18 6	6 2	79	M. Richard, Richelieu, P.Q.	
.....	Victoria.....	do.....	Barge.....	1862	Sorel, P.Q.	do.....	86 3	22 7	6 0	81	E. Deschamps, Québec.	
.....	Victoria.....	do.....	Barge.....	1858	St. Jule, P.Q.	do.....	74 8	19 1	3 1	32	Michel Laraine, St. Marcel, P.Q.	
.....	Victoria.....	do.....	Barge.....	1865	St. Marcel, P.Q.	do.....	73 7	20 5	4 6	45	H. Bernier, Montréal.	
.....	Victoria.....	do.....	Barge.....	1866	Montréal.....	do.....	89 0	18 8	4 1	70	André Major, Lachine, P.Q.	
.....	Victoria.....	do.....	Barge.....	1867	L'Original, P.Q.	do.....	89 6	18 9	5 7	71	Jos. Bertrand, Montréal.	
.....	Victory.....	do.....	Vapeur.....	1870	Montréal.....	A hélice.....	85 9	13 4	7 0	55	37	J. B. Lecours, Lévis, P.Q.	
.....	Victor.....	do.....	Barge.....	1873	Lévis, P.Q.	Voilier.....	104 4	22 6	9 0	186	Gie. d'Éclaireurs de Montréal, P.Q.	
33,608	Violet.....	Gaspé.....	Goëlette.....	1847	Gaspé, P.Q.	do.....	60 5	15 9	7 6	37	Henry Suddard, Gaspé, P.Q.	
33,276	Victoria.....	Québec.....	Barge.....	1841	Lotbinière, P.Q.	do.....	69 3	22 5	6 6	87	Épiphane Bernier, Lotbinière, P.Q.	
33,013	Victoria.....	do.....	Goëlette.....	1854	Champlain, P.Q.	do.....	78 4	22 4	7 6	95	Edouard Turcotte, Champlain, P.Q.	
33,217	Virginie.....	do.....	do.....	1855	Lotbinière, P.Q.	do.....	83 4	22 5	8 2	104	Félix Brunet, Ste. Anne la Pévade, P.Q.	
1,592	Virginie.....	do.....	do.....	1858	Les Eboulements, P.Q.	do.....	63 0	18 5	8 7	57	François LeBrun, Gaspé, P.Q.	

LISTE des navires inscrits sur les livres d'enregistrement du Canada, etc.—Suite.

Numéro officiel.	Nom du navire.	Port d'enregistrement.	Grément.	Année de sa construction.	Lien de sa construction.	Voilier ou vapeur.	Dimensions enregistrées.			Tonnage brut des vapeurs.	Tonnage enregistré.	Propriétaire ou agent s'il y en a plus qu'un, et adresse.	Observations.
							Longueur.	Largueur.	Profondeur.				
48,151	Victoria	Québec	Goëlette	1862	St. Antoine, P.Q.	Voilier	63 0	20 0	5 7	41 J. B. Côté, St. Appolinaire, P.Q.		
51,537	Virginie	do	Barge	1864	Grondines, P.Q.	do	83 3	22 0	7 4	86 Ephrem Trottier, Grondines, P.Q.		
51,589	Victoria	do	Barge	1856	St. Jean Deschallons, P.Q.	do	80 0	22 0	7 5	77 Leopold Houd, St. Jean Deschallons, P.Q.		
52,500	Victoria	do	Barge	1865	Batiscan, P.Q.	do	81 5	22 0	7 7	87 Gaspard Duval, Batiscan, P.Q.		
33,043	Vincent	do	Goëlette	1857	Paspébiac, P.Q.	do	65 6	17 2	9 3	62 Hon. W. W. Lord, Charlottetown, I.P.E.		
55,858	Victoria	do	do	1866	Malbaie, P.Q.	do	44 4	14 0	6 1	21 Joseph Warren, Malbaie, P.Q.		
64,958	Victorine	do	do	1870	Baie St. Paul, P.Q.	do	60 6	19 4	7 2	50 Chas. Plote, St. Alphonse, P.Q.		
69,665	Victor	do	Vapeur	1875	Québec	A hélice	59 0	14 6	6 4	35	18 T. N. Tweddell, Québec.		
73,003	Victoria	do	Goëlette	1865	Lotbinière, P.Q.	Voilier	55 0	17 0	5 2	29 Germain Léveillé, Les Ecureuils, P.Q.		
41,563	Village Belle	do	do	1859	Gaspé, P.Q.	do	55 4	17 0	8 0	41 Jacques Saingelet, jun., Mille Yaches, P.Q.		
73,055	Victoria	do	do	1860	St. Antoine, P.Q.	do	59 3	19 5	6 1	42 Xenophon Legendre, St. Antoine, P.Q.		
73,089	Victorine	do	do	1864	Lotbinière, P.Q.	do	70 5	21 0	7 0	61 John Delisle, Ste. Croix, P.Q.		
74,268	Virginie	do	Barge	1876	St. Emélie, P.Q.	do	85 8	21 5	7 6	112 Joseph Boutin, Ste. Emélie, P.Q.		
75,678	Virginie	do	Goëlette	1877	Les Eboulements, P.Q.	do	39 0	14 5	5 7	21 Elzéar Gagné, Les Eboulements, P.Q.		
42,063	Victoria	Iles de la Madeleine.	do	1859	Iles de la Madeleine.	do	65 3	19 2	7 8	46 Gabriel Cormier, Pte. Esquimaux, P.Q.		

Victor	Hamilton	Goëlette	1867	Port Dalhousie, Ont.	do	126 0	23 6	11 7	320 Ed. Browne, Hamilton, Ont.	Classée à l'Assoc. des Assur. canadiens sur les lacs.	
73,670	Vision	Kingston	Goëlette	1873	Lac au Chien, Ont.	do	73 0	17 9	6 2	57 L. Harris, Ile Wolfe, Ont.	do
Victor Hugo	Ottawa	Barge	1870	Ottawa, Ont.	do	97 6	18 0	6 0	96 Cie. de transport, d'Ottawa, et Rideau.	do	
Vienna	Pt. Burwell	Goëlette	1871	Port Burwell, Ont.	do	99 0	21 7	9 1	166 J. McOclair, Bowmar-taw, et Rideau.	do	
Victoria	Port Hope	Vapeur	1867	Port de Hall, Ont.	A anbes	93 7	15 4	6 5	93	88 Jas. Austin, Toronto, Ont.	do	
Victoria	Ste. Catharine	Chaland	1870	Welland, Ont.	Voilier	109 0	23 3	6 5	156 Jas. Raynard, Merriton, Ont.	do	
Victoria	Toronto	Vapeur	1858	Lac Simcoe, Ont.	A hélice	73 0	16 3	7 0	64	39 J.R. Silliman, Toronto, Ont.	do	
72,979	Volant	Digby	Goëlette	1854	Etat-Unis	Voilier	67 7	18 0	8 4	70 Albert H. Harris, Riv. à l'Ours, N.E.	Classée aux Lloyds américains.
67,312	Volant	Halifax	do	1846	Shelburne, N.E.	do	45 0	12 7	6 1	23 Samuel Smith, Barrington, N.E.	do
42,829	Volunteer	do	do	1861	Cornwallis, N.E.	do	85 8	23 4	9 9	120 John Petrus, fils, D'Ecousse, N.E.	do
42,291	Volunteer	do	do	1861	Chester, N.E.	do	42 8	14 7	5 9	16 Cornelius Crossley, Marie Joseph, N.E.	do
71,346	Von Moltke	Londonderry	Barque	1874	Londonderry, N.E.	do	163 0	33 1	18 4	687 John W. McGully, Londonderry, N.E.	do
51,518	Voyager	Shelburne	Goëlette	1870	Barrington, N.E.	do	69 0	21 3	8 2	57 Warren Doane, Barrington, N.E.	do
46,367	Volunteer	Windsor	do	1863	Kempt, N.E.	do	82 6	22 3	9 3	101 Lewis M. Smith, Kempt, N.E.	do
36,274	Volunteer	Yarmouth	do	1854	Barrington, N.E.	do	56 1	16 1	7 5	46 J. Wynan, Yarmouth, N.E.	do
59,344	Von Tromp	St. André	do	Etats-Unis	do	43 0	13 4	6 0	20 Wm. Hamilton, Cornwallis, N.E.	do
61,610	Volant	Montréal	do	1874	Guysboro', N.E.	do	88 6	27 0	10 8	176 Jas. Louth, Montréal	do
Voyager	Montréal	Vapeur	1854	Montréal	A anbes	119 8	19 3	7 6	137	16 W. Dinning, Québec	do	
51,512	Voyageur	Québec	Barge	1862	Grondines	Voilier	70 0	22 0	54 Joseph Durand, Champlain, P.Q.	do	
64,983	Voyageur	do	Sloop	1861	L'Islet	do	55 3	16 4	4 6	28 Pamphile Moreau, L'Islet, P.Q.	do
75,442	Vulture	Gaspé	Goëlette	1876	Shippegan, N.E.	do	57 3	15 5	7 0	35 Charles LeBoutillier, Gaspé, P.Q.	do
42,023	W. D. Bickford	Digby	do	1860	Rivière à l'Ours, N.E.	do	58 8	17 1	7 5	43 Wm. M. Sleep, Amherst, N.S.	do
59,416	W. F. Hatfield	Halifax	do	1870	Parrsboro', N.E.	do	83 5	23 4	9 6	114 Hugh McEachern, Amherst, N.E.	do
57,724	W. Inman	do	Goëlette	1869	Dublin-Ouest, N.E.	do	49 5	17 2	7 1	34 John Gallop, Codroy, Terre-neuve.	do
42,395	W. A. Black	do	Brigantin	1863	Londonderry, N.E.	do	90 4	23 4	11 0	139 Geo. McLellan, Londonderry, N.E.	do

Liste des navires inscrits sur les livres d'enregistrement du Canada, etc. — Suite.

Numéro Officiel.	Nom du navire.	Port d'enregistrement.	Grément.	Année de sa construction.	Lieu de sa construction.	Voilier ou vapeur.	Dimensions enregistrées.			Tonnage brut des vapeurs.	Tonnage enregistré.	Propriétaire ou agent, s'il y en a plus qu'un, et adresse.	Observations.
							Longueur.	Largeur.	Profondeur.				
69,078	W. J. Lewis	Halifax	Navire	1873	La Have, N.E.	Voilier	p. 10es	166 0	35 3	21 0	931	Geo. J. Troop, Halifax, N.E.	Classée aux Lloyd's américains.
57,257	W. L. Lohnes	Lunenburg	Goëlette	1866	do	do		55 3	18 7	7 4	36	Frederick Lohnes, La Have, N.E.	do
69,201	W. Rodger	do	do	1875	Lunenburg, N.E.	do		80 6	23 2	8 6	84	Charles Loy, Lunenburg, N.E.	do
69,214	W. E. Stowe	do	Brigantin	1875	do	do		88 0	24 0	10 7	159	Jas. Eisenhaver, Lunenburg, N.E.	do
71,374	W. & H. Wotherspoon	Parrsboro'	Goëlette	1873	Parrsboro', N.E.	do		108 2	27 1	11 2	194	J. E. Pettis, Parrsboro, N.E.	do
54,184	W. W. Lord	Pictou	Brigantin	1866	Ile du P. Edouard	do		112 0	26 2	13 3	271	A. Vineau, Arichat, N.E.	do
69,960	W. C. Silver	Pt. Hawkesbury	Goëlette	1875	Whycocomagh, N.E.	do		79 0	23 8	9 9	106	Jacob S. Hart, Whycocomagh, N.E.	do
71,365	W. H. Lattimer	Port Medway	Brigantin	1875	Port de Medway Est, N.E.	do		100 0	25 6	11 2	185	John Mense, Port Medway, N.E.	do
71,369	W. H. Smith	do	Goëlette	1876	do	do		42 8	16 2	6 4	19	W. H. Smith, East Port Medway, N.E.	do
61,091	W. M. Voyer	PortMedway	do	1874	Port de Medway Est, N.E.	do		61 5	20 3	7 6	45	Jas. S. Cochran, Halifax, N.E.	do
74,124	W. J. Nelson	do	do	1876	Port Medway	do		81 7	23 2	9 6	94	W. J. Nelson, Bridge-water, N.E.	do
61,478	W. S. Vaughan	Windsor	do	1869	Walton, N.E.	do		46 3	15 0	6 0	22	A. J. O'Brien, Noël, N.E.	do
57,189	W. E. Duryea	do	do	1867	Cornwallis, N.E.	do		80 0	23 0	9 2	114	Sheffield et Wickwire, Cornwallis, N.E.	do
46,226	W. K. Muir	Montréal	do	1864	Buffalo, E.U.	A hélice		110 3	19 5	8 5	83	Wm. Hendric, Hamilton, Ont.	do
75,529	W. Owens	do	Barge	1874	Montbello, P. Q.	Voilier		94 0	19 2	5 7	89	T. Owens, Stonefield, P. Q.	do
.....	W. S. Mayo	do	do	1868	Montréal	do		96 5	18 7	5 1	104	J. B. Blanchard, Montréal.	do

57,277	W. Wright	Charlotte-town	Goëlette	1865	Kingsville, Ont.	do		69 0	19 2	6 3	59	Donald McRae, Pointe Prim, I.P.E.	Classée aux Lloyd's anglais.
74,171	W. D. Stewart	do	Petite barq.	1876	Cardigan Bridge	do		135 0	27 5	17 0	438	W. W. Sullivan, Charlottetown, I.P.E.	do
36,639	W. H. Merritt	Québec	Goëlette	1855	Ste. Catherine, Ont.	do		123 0	25 5	10 5	266	T. N. Smith, Ste. Catherine, Ont.	do
.....	W. Henry	Montréal	Barge	1864	Riv. David, P. Q.	do		96 0	22 3	7 3	112	Jos. Robillard, Lanoraie, P. Q.	do
69,526	W. C. Francis	do	Vapeur	1873	Buffalo, E.U.	A hélice		64 0	15 6	8 4	37	Vital Paradis, Montréal, P. Q.	do
49,404	W. H. Jenkins	Yarmouth	Barque	1864	Baie Ste. Marie, N.E.	Voilier		145 5	34 2	20 3	721	L. E. Baker, Yarmouth, N.E.	Classée aux Lloyd's américains.
61,796	W. E. Heard	do	do	1870	Digby, N.E.	do		145 0	31 8	18 4	587	A. C. Robins, Yarmouth, N.E.	do
66,677	W. T. Harward	do	do	1872	Meteghan, N.E.	do		146 5	32 3	19 2	666	J. R. Raymond, Yarmouth, N.E.	do
36,291	W. S. McLeod	do	Goëlette	1860	Liverpool, N.E.	do		57 3	17 1	7 7	34	N. B. Gardner, Argyle, N.E.	do
61,921	W. E. Wier	do	do	1871	Port Medway, N.E.	do		61 0	19 6	7 2	41	J. S. Goodwin, Argyle, N.E.	do
.....	W. T. Greenwood	Cobourg	do	1867	Port Dalhousie, Ont.	do		99 0	22 6	8 6	144	S. LeLean, Port Hope, Ont.	Classée à l'Assoc. des assureurs canad. sur les lacs.
.....	W. S. Robb	Dunville	Vapeur	1864	Stromness, Ont.	A hélice		120 0	20 0	10 0	243	Wm. Hall, Toronto.	do
71,280	W. Y. Emery	Port Burwell	Goëlette	1867	Port Burwell	Voilier		102 0	22 9	10 2	154	Ed. Barge, Port Burwell, Ont.	do
.....	W. W. Grant	do	do	1867	do	do		100 0	21 5	7 8	163	A. N. Diamond, Napanee, Ont.	do
71,274	W. I. Sufel	do	do	1874	do	do		120 0	26 0	9 8	238	Geo. Sufel, Vienne.	do
.....	W. A. Prooth	Port Colborne	Vapeur	1871	Port Colborne, O.	A hélice		81 0	15 7	7 6	43	Carter Frères, Port Colborne, Ont.	do
.....	W. F. Bigger	do	Chaland	1873	do	Voilier		96 0	25 7	6 0	111	J. P. Conton, Thorold, Ont.	do
72,964	W. R. Taylor	Pictou	Goëlette	1877	Marysburg, Ont.	do		131 2	25 1	12 5	323	C. S. Wilson, Pictou, Ont.	do
.....	W. B. Robinson	Sarnia	do	1871	Port Frank, Ont.	do		76 0	19 0	4 4	45	W. C. Fyan, Sarnia, Ont.	do
.....	W. J. Spicer	do	Vapeur	1864	Sarnia, Ont.	A aubes		154 0	24 0	11 0	462	Cic. de chemin de fer du Grand Tronc.	do
72,995	W. G. Grant	Toronto	Goëlette	1855	Cleveland, E.U.	Voilier		127 0	23 6	10 4	254	Wm. Shaw, Toronto.	do
71,247	W. J. Aikens	do	Vapeur	1874	Buffalo, E.U.	A hélice		60 0	15 0	6 5	42	Wm. J. Aikens, Dunville, Ont.	do
.....	W. R. Peck	Wallaceburg	Chaland	1867	Dresden, Ont.	Voilier		83 0	24 3	4 5	76	H. Currie, Dresden, O.	do
.....	W. S. Ireland	do	Vapeur	1872	Wallaceburg, O.	A hélice		86 5	24 1	6 7	105	J. W. Stienhoff, Wallaceburg, Ont.	do

LISTE des navires inscrits sur les livres d'enregistrement du Canada, etc.—Suite.

Numéro officiel.	Nom du navire.	Port d'enregistrement.	Grément.	Année de sa construction.	Lien de sa construction.	Voilier ou vapeur.	Dimensions.			Tonnage brut des vapeurs.	Tonnage entre pont.	Propriétaire ou agent, s'il y en a plus qu'un, et adresse.	Observations.
							Longueur.	Largeur.	Profondeur.				
72,193	W. H. Corsar.	St. Jean	Navire	1874	Maitland, N.B.	Voilier	p. 10es p. 10es p. 10es	230 3	40 4	23 4	1410	Robt. H. Dixon, Liverpool, Angleterre.	Classé aux Lloyds américains.
64,615	W. J. Whiting	do	Barque	1872	St. Martin, N.B.	do	144 3	32 9	18 3	683	W. J. Whiting, St. Jean, N.B.	do	do
64,562	W. N. H. Clements.	do	Brigantin	1871	Hopewell, N.B.	do	124 3	30 0	17 2	423	J. S. Boies DeVeber, St. Jean, N.B.	do	do
59,308	W. Winchester	St. André	Goëlette	1840	Essex, E.U.	do	52 0	15 7	6 4	26	A. Turner, Campobello, N.B.	do	do
64,130	Wanderer	Colombie-Britannique	Goëlette	1872	San Juan, B.C.	do	36 6	15 3	5 6	16	Jno. Sabiston, Nanaimo, B.C.	do	do
50,908	Warrior	Charlottetown	Barque	1864	Pointe du Hébre, I.P.E.	do	140 6	32 2	19 1	597	Wm. Richards, Biddeford, P.Q.	do	Classé aux Lloyds anglais.
.....	Wand	Montréal	Barque	1868	Montréal, P.Q.	do	93 6	18 8	5 6	88	R. Allen, Montréal, P.Q.	do	do
42,742	Waterwitch	Québec	Goëlette	1853	do	do	131 8	23 6	11 0	289	Samuel Fraser, Kingstons, Ont.	do	do
73,008	Water Fly	do	Goëlette	1876	St. Siméon, P.Q.	do	56 5	19 5	7 7	49	Hubert Warren, Murray, P.Q.	do	do
73,057	Wasp	do	Sloop	1868	Québec, P.Q.	do	40 0	14 0	4 5	13	Jas. Dinning, Québec, P.Q.	do	do
.....	Wales	Kingston	Vapeur	1864	Brockville, Ont.	A hélice	110 0	19 4	7 9	189	A. H. Campbell, Peterboro, Ont.	do	do
.....	Wasp	do	Goëlette	1858	Kingston, Ont.	Voilier	69 0	13 5	4 8	39 G. H. Comer, Richmond, Ont.	do	do
.....	Watertown	do	Vapeur	1868	do	A aubes	132 0	23 6	6 8	267	F. Jackman, Toronto, Ont.	do	Classé à l'Assoc. des assureurs can. sur les lacs
.....	Waterlily	do	Vapeur	1870	Monlins Brewer, Ont.	A hélice	92 0	22 0	5 6	96	J. B. Robinson, Thurlow, Ont.	do	do
.....	Wave Crest	do	Goëlette	1867	Brockville, Ont.	Voilier	110 1	24 3	9 7	S. Middleton, Kingstons, Ont.	do	do

.....	Wawanash	Sarnia	Goëlette	1873	Sarnia, Ont.	do	138 3	26 2	12 0	370	Jas. King, Sarnia, Ont.	do	do
.....	Waubono	Ste. Catharine	Vapeur	1865	Thorold, Ont.	A aubes	135 0	18 5	7 0	465	Gie. de transport de la Baie Georgienne.	do	do
.....	Wanderer	Toronto	Goëlette	1866	Oakville, Ont.	Voilier	80 0	20 4	7 6	110	George Wright, Port Hope, Ont.	do	do
.....	Waubushene	do	do	1872	Chatham, Ont.	do	149 0	26 0	11 6	478	Isaac May, Keswick, Ont.	do	do
33,531	Waterloo	Montréal	Barge	1851	Burlington, Ont.	do	110 0	22 7	7 3	243	R. Dauphinais, Sorel, P.Q.	do	do
61,155	Wacousta	do	Goëlette	Incoant	do	117 0	23 2	8 4	181	Wm. Schooly, Welland, Ont.	do	do
33,546	Waldensian	do	Vapeur	1861	Glasgow, G.E.	A hélice	323 5	33 9	22 5	2256	Sir Hugh Allan, Montréal, P.Q.	do	Classé aux Lloyds américains.
42,426	Warrior	Gaspé	Goëlette	1864	Pte. St. Pierre, P.Q.	Voilier	85 4	20 0	10 0	94 John Collins, Jersey, G.E.	do	do
69,385	Wasp	do	do	1876	Gaspé, P.Q.	do	50 8	15 4	7 5	31	Edwd. Quigley, Gaspé, P.Q.	do	do
.....	Wanda	Morrisburg	Sloop	1868	Port Robinson, Ont.	do	103 9	22 1	7 1	152	Compagnie de transport de Montréal.	do	do
.....	Waverly	do	Barge	1870	Thorold, Ont.	do	110 0	20 1	8 0	176	do	do	do
35,595	Wave	Chatham	Goëlette	1850	Ile du Prince-Edouard	do	36 0	11 3	5 3	G. Rogers, Chatham	do	do
33,781	Wave	Arichat	do	1853	Lunenburg, N.E.	do	62 9	18 3	7 9	41	Charles Bondrot, Arichat, N.E.	do	do
71,334	Watchman	Barrington	do	1864	Liverpool, N.E.	do	39 8	13 8	5 7	14	Reuben D. Swim, Barrington, N.E.	do	do
37,249	Wave	Digby	do	1834	Clements, N.E.	do	56 1	18 0	8 3	45	W. S. Davidson, Westport, N.E.	do	do
72,986	Wave	do	do	1873	Rivière au Saumon, N.E.	do	39 6	12 2	4 8	11	Thomas Pack, Westport, N.E.	do	do
64,045	Wayfare	do	Barque	1874	Digby, N.E.	do	140 9	34 2	18 2	691	Churchill et Taylor, Digby, N.E.	do	Classé au Bureau Veritas français.
61,623	Wanderer	Guyboro'	Brigantin	1877	Havre du Pays, N.E.	do	107 1	28 1	11 7	249	J. Gauthier, Guyboro', N.E.	do	Classé à l'Assoc. Américaine des patrons de nav.
35,757	Wave	Halifax	Goëlette	1852	Rivière Ste. Marie, N.E.	do	64 0	16 7	8 1	62	Firmin Gastonguay, Halifax, N.E.	do	do
36,986	Wanderer	do	do	1860	La Have, N.E.	do	54 6	17 6	7 5	30	Ronald Campbell, Ile du Prince-Edouard	do	do
69,068	Wave King	do	Barque	1873	Londonderry, N.E.	do	164 2	33 9	19 0	732	Archibald W. McJellan, Londonderry, N.E.	do	Classé aux Lloyds américains.
61,904	Water Lily	do	Goëlette	1870	Liverpool, N.E.	do	38 4	14 0	5 5	14	John Publicover, Dover.	do	do
35,681	Wasp	Lunenburg	do	1863	New Dublin, N.E.	do	56 8	17 3	7 1	47	Alexander Bell, New Dublin, N.E.	do	do
71,542	Wave Queen	Londonderry	Barque	1874	Londonderry, N.E.	do	177 0	35 8	20 0	814	A. W. McLellan, Londonderry, N.E.	do	do

LISTE des navires inscrits sur les livres d'enregistrement du Canada, etc.—Suite.

Numéro officiel.	Nom du navire.	Port d'enregistrement.	Année de sa construction.	Lieu de sa construction.	Voilier ou vapeur.	Dimensions enregistrées.		Tonnage.		Observations.
						Longueur.	Largeur.	Tonnage brut des vapeurs.	Tonnage enregistré.	
38,780	Wallace	Pugwash	1872	Wallace, N.E.	Voilier	p. 10es	p. 10es	8 2	59	Jaines Drysdale, Wallase, N.E.
46,018	Walrus	Parrshoro'	do	Parrshoro', N.E.	do	63 7	20 1	8 2	59	J. Edgerton, Athol N.E.
45,059	Warrior	Pictou	1864	Riv. John, N.E.	do	68 3	19 7	7 8	61	Geo. B. Kitchin, Riv. John, N.E.
59,423	Wawalench	do	1874	Pictou, N.E.	do	184 9	54 1	15 0	549	Clarence Primrose, Pictou, N.E.
46,091	Wave	Shelburne	1862	Rivière Jordan, N.E.	do	148 1	32 1	16 1	19	Thomas Coffin, Bar- rington, N.E.
61,560	Wapiti	do	1873	Shelburne, N.E.	do	45 6	15 0	5 3	216	Austin Locke, Locke- port, N.E.
61,561	Walloon	do	1873	Rivière au Sablé, N.E.	do	119 0	29 0	12 8	100	Thos. Johnson, Locke- port, N.E.
61,563	Warrior	do	1875	Rivière Jordan, N.E.	do	82 0	22 7	9 4	102	John C. Williams, Locke- port, N.E.
72,180	Warsaw	Windsor	1876	Newport, N.E.	do	80 0	22 1	10 0	1346	Fred. Curry, Newport, N.E.
57,130	Water Lily	Yarmouth	1868	Riv. au Saumon, N.E.	do	203 6	39 0	23 6	12	H. Hius, Westport, N.E.
50,591	Water Lily	do	1865	Charleton, N.B.	do	42 0	13 1	5 0	71	J. R. Corring, Yar- mouth, N.E.
71,023	Walter D. Wal- let	do	1875	Tusket, N.E.	do	73 0	22 0	9 6	1413	J. A. Hatfield, Yar- mouth, N.E.
64,494	Wanderer	St. Jean	1870	Indianatown, N.B.	do	202 5	40 0	24 0	404	George F. Smith, St. Jean, N.E.
52,198	Watchman	do	1865	Grand Lake, N.B.	do	121 0	28 7	17 0	46	James Watson, St. John, N.E.
64,453	Water Lily	do	1870	St. George, N.B.	do	60 0	20 6	5 7	80	Charles McGee, St. George, N.B.
66,957	Water Lily	do	1874	Greenwich, N.B.	do	77 0	25 2	7 4	71	Aired. E. Belyea, Green- wich, N.B.

46,153	Wave	do	1863	St. Martin, N.B.	do	57 0	18 0	7 2	41	Samuel W. Copp, Har- vey, N.E.	
35,357	Watchman	St. André	do	Eastport, E.U.	do	36 3	12 2	4 6	13	James Clark, pilot, St. André, N.E.	
35,476	Warren	do	1864	Frankfort, E.U.	do	147 1	30 6	15 2	650	Wm. Whitlock, m'cht., St. André, N.E.	
59,325	Water Witch	do	do	Essex, E.U.	do	do	do	do	12	Andrew B. Randell, Ile au Cerf, N.B.	
38,344	Wentworth	Arichat	do	1848	D'Escoques, N.E.	do	45 2	13 2	27	Joseph Dugas, Arichat, N.E.	
64,048	Wenona	Digby	do	1875	Tiverton, N.E.	do	40 8	15 9	19	Headford Outhouse, navig., Tiverton, N.E.	
76,595	West Wind	do	1877	Port Gilbert, N.E.	do	45 7	16 4	6 0	25	E. J. Thorpe, pé- cheur, Digby, N.E.	
64,010	Weymouth	do	1871	Weymouth, N.E.	do	149 3	32 0	16 8	578	F. W. Goodwin, mar- chand, Weymouth, N.E.	
36,005	Weeping Wil- low.	Halifax	1855	New Harbour, N.E.	do	41 1	13 6	5 9	16	Andrew Sangster, pé- cheur, New Harbour, N.E.	
42,246	Welcome Re- turn.	do	1848	B. Mahone, N.E.	do	55 0	16 8	7 9	42	Rupert Zwicker, mar- chand, Cap Nord, N.E.	
64,901	Welcome	do	1872	Bake Ste. Mar- guerite, N.E.	do	47 9	17 0	7 4	32	Wm. M. Gray, marchan- d, Halifax, N.E.	
36,515	Welcome Re- turn.	Liverpool	do	1846	Port Hébert, N.E.	do	38 5	12 3	24	J. McDonald, Port Hébert, N.E.	
48,476	Wellington	Lunenburg	do	1865	Canning, N.E.	do	76 5	22 6	94	Joseph Creighton, nav., Lunenburg, N.E.	
74,147	Welcome	do	1876	La Have, N.E.	do	68 5	19 4	7 4	45	B. Himelman, marchan- d, Lunenburg, N.E.	
59,408	Wexford	Parrshoro'	1869	Parrshoro', N.E.	do	109 2	26 7	16 6	267	D. Le De Wolf, New York, E.U.	
59,425	Wesley & Sey- mour.	do	1871	do	do	120 7	29 0	12 0	357	J. E. Sutherland, P. Parrshoro', N.E.	
74,358	Wellington	Pictou N.E.	1877	Antigonish, N.E.	A subs.	85 4	21 0	5 0	75	R. W. Cunningham, Antigonish, N.E.	
69,150	Welcome Re- turn.	Sydney, N.E.	do	Inconnu	Voilier	77 0	21 6	8 0	68	Lorenz. Giovannetti, Baie des Oaches, N.E.	
59,066	Wellington	Windsor, N.E.	1865	Windsor, N.E.	do	178 6	36 7	23 2	1005	Bennett Smith, Wind- sor, N.E.	
36,600	Wentworth	do	1859	Newport, N.E.	do	77 6	22 0	9 7	100	J. Northrup, Corn- wallis, N.E.	
3,161	We are Here	Yarmouth	do	Riv. au Cassor, N.E.	do	43 0	13 6	4 9	12	W. McKenzie, Yar- mouth, N.E.	
57,103	West Point	do	1867	Tusket Wedge, N.E.	do	58 0	18 5	6 5	38	P. Porter, Tusket Wedge, N.E.	
50,860	Wenegaunce	Chatham	do	1873	Bouctouche, N.E.	do	32 0	10 7	4 5	10	J. Doherty, Bouctouche, N.E.
46,005	Welome Home.	St. Jean	do	1863	Parrshoro', N.E.	do	77 7	24 0	9 8	107	Chas. E. Robinson, St. Jean, N.B.

LISTE des navires inscrits sur les livres d'enregistrement du Canada, etc.—Suite.

Numéro officiel.	Nom du navire.	Port d'enregistrement.	Grément.	Année de sa construction.	Lieu de sa construction.	Voilier ou vapeur.	Dimensions enregistrées.			Tonnage.	Observations.		
							Longueur.	Largueur.	Profondeur.				
64,594	Western tension.	Ex-St. Jean	Vapeur.	1871	Milledgeville, N.B.	A aubes	p. 10es p. 10es p. 10es	112 0	30 0	10 8	426	169 Jas. C. Lloyd, St. Jean, N.B.	Classé aux Lloyds américains.
46,114	Westfield	do	Navire	1862	St. Jean, N.B.	Voilier		175 6	36 8	23 8	1095 W. H. Purdy, St. Jean, N.B.	do
59,284	Westfield	do	Bat. à bois.	1868	Westfield, N.B.	do		75 7	25 8	6 0	68 Wm. H. Waters, Westfield, N.B.	do
566,919	Westmoreland	do	Brigantin.	1873	Sackville, N.B.	do		100 0	28 3	11 3	218 Amos E. Botsford, Sackville, N.B.	Classée aux Lloyds anglais.
59,724	We are Here	Charlottetown	Goëlette	1869	New London, I.P.E.	do		46 0	17 0	6 0	25 Wm. Johnston, New London, I.P.E.	Classé aux Lloyds américains.
74,005	Wellington	do	Barque	1876	Wellington, I.P.E.	do		120 8	28 0	14 9	342 James Duncan, Charlottetown, I.P.E.	do
55,925	Westminster	Québec	Navire	1867	Québec	do		214 3	38 8	24 9	1485 James G. Ross, Québec.	do
.....	Weston	Montréal	Barge	1861	Montréal, P.Q.	do		91 0	17 3	7 6	108 J. H. Henderson, Montréal, P.Q.	do
.....	West	do	do	1864	do	do		87 1	18 9	6 4	103 J. B. Blanchard, Montréal, P.Q.	do
.....	Welllette	do	do	1867	St. Marcel, P.Q.	do		103 7	22 7	6 1	109 J. J. Paul, Sorel, P.Q.	do
33,586	West Wind	do	Goëlette	1852	Buffalo, E.U.	do		123 0	25 4	9 0	155 Wm. Kerr, Toronto.	do
.....	Wellington	Kingston	Vapeur	1856	Ile du Jardin, Ont.	A aubes		171 4	25 4	10 4	400	221 D. D. Galvin, Ile du Jardin, Ont.	Classé à l'Association des assureurs canad. sur les lacs.
.....	Welshman	do	do	1873	Kingston, Ont.	A hélée		100 3	23 0	6 4	143	86 W. Little, Ottawa, Ont.	do
71,179	Westport	do	do	1862	Bedford Mills, Ont.	do		102 9	20 6	7 7	196	165 M. Scanlan, Québec.	do
.....	Wellandport	Ste. Catharine.	Barge	1867	Welland, Ont.	Voilier		120 0	20 0	8 5	212 John Flett, Chippawa, Ont.	do

73,959	Welland	do	Barge	1876	Merriton, Ont.	do		107 0	25 0	6 9	142 P. Larbin, Ste. Catharine, Ont.	do
.....	Wenonah	Toronto	Vapeur	1866	Baie Muskoka Ont.	A aubes		80 5	15 9	6 3	102	62 A. P. Cockburn, Gravenhurst, Ont.	do
37,366	White Squall	Guysborough.	Brigantin	1856	Cap George, N.E.	Voilier		86 0	25 4	11 8	151 M. Livingston, Antigonish, N.E.	do
74,114	Whisper	Halifax	Ancun.	1870	Halifax, N.E.	Propulseur à hélice.		33 0	12 4	5 5	10	8 Robert J. Chewynd, Halifax, N.E.	Classée aux Lloyds américains.
49,022	White Hall	Parrsboro'	Barque	1865	Parrsboro', N.E.	Voilier		129 3	29 8	17 0	422 George Churchill, Hantsport, N.E.	do
72,091	White Wing	Chatham	Goëlette	1876	Miramichi, N.B.	do		46 5	15 5	6 0	19 R. Nowlan, Chatham, N.E.	do
.....	Whitney	Montréal	Barge	1867	Sorel, P.Q.	do		89 3	19 0	6 0	81 Commissaire du havre, Montréal, P.Q.	do
.....	Wheat Bin	do	Barge	1870	Montréal, P.Q.	do		148 9	24 6	9 5	320 Cie. de transport de Montréal, P.Q.	Classée à l'Association des assureurs canad. sur les lacs.
.....	White Oak	Kingston	Goëlette	1867	Oakville, Ont.	do		110 0	24 8	9 5	180 J. Dix, Kingston, Ont.	do
.....	Whipporville	Toronto	do	1867	Welland, Ont.	do		40 0	9 8	8 5	15 John McLennan, Toronto.	do
.....	White Cloud	Windsor	Chaland	1864	Walkerville, Ont.	do		60 0	14 0	3 6	29 J. Hewlet, Sandwich Est, Ont.	do
52,325	Whitehall	Québec	Vapeur	1864	Sorel, P.Q.	A aubes		104 5	22 0	7 4	118	63 W. McNaughton, Montréal, P.Q.	do
64,530	White Star	St. Jean	Goëlette	1871	St. Jean, N.B.	Voilier		83 6	26 2	9 0	133 Henry R. Miller, Port-ferry, Irlande.	Classée aux Lloyds américains.
72,321	Widgeon	do	Sloop	1872	Portland, N.B.	do		32 1	11 5	5 3	11 Lorenzo W. Leonard, St. Jean, N.B.	do
64,479	Wild Hunter	do	Goëlette	1870	Canning, N.B.	do		75 6	25 0	7 4	87 John Johnson, Sackville, N.B.	do
54,416	Wild Flower	do	Bat. à bois.	1866	Washademoose, N.B.	do		55 0	18 7	5 0	33 John J. Keepey, Kingstons, N.B.	do
64,482	William R. Barry	do	Goëlette	1870	St. George, N.B.	do		90 0	27 0	8 8	141 Thomas Barry, St. George, N.B.	Classée à l'Assoc. Américaine des patrons de nav.
66,960	William Stroud	do	Vapeur	1862	Haddam Est, E.U.	Vapeur à hélice.		88 0	20 4	8 5	230	166 Clement B. Eaton, St. Stephen, N.B.	do
41,849	Wilmot	do	Goëlette	1850	Canso, N.E.	Voilier		57 0	15 9	7 8	53 James Gillespie, St. Jean, N.B.	do
64,478	Windward	do	Barque	1870	Granville, N.E.	do		141 0	32 4	18 5	607 W. W. Turnbull, St. John, N.B.	Classée aux Lloyds américains.
35,016	Will Watch	St. André	Goëlette	1841	Campobello, N.B.	do		30 6	9 2	4 9	9 John Colson, St. Jean, N.B.	do
59,320	Windermere	do	Barque	1870	St. Stephen, N.B.	do		165 3	34 2	19 1	695 James R. De Wolf, Liverpool, G.B.	do
71,312	Willie	Sackville	Brigantin	1874	Sackville, N.B.	do		126 0	29 8	12 9	378 Wm. Miner, Sackville, N.B.	do

Liste des navires inscrits sur les livres d'enregistrement du Canada, etc.—Suite.

Numéro Officiel.	Nom du navire.	Port d'enregistrement.	Gréement.	Année de sa construction.	Lieu de sa construction.	Voilier ou vapeur.	Dimensions enregistrées.			Tonnage		Observations.
							Longueur.	Largeur.	Profondeur.	Tonnage brut des vapeurs.	Tonnage net.	
57,480	William Cross	Annapolis	Brigantin	1871	Granville, N.E.	Voilier	p. 10es p. 10es p. 10es	129 7	29 8	17 3	462	Wm. Groscep, cultiv, Granville, N.E. Classé aux Lloyd's américains.
58,338	William McKeen	Aricbat	Goëlette	1856	Inverness, N.E.	do	77 0	21 7	8 0	76	Wm. Graham, Antigonish, N.E.
54,769	Wilmot Packet	Halifax	do	1846	Wilmot, N.E.	do	48 7	13 4	7 3	32	Andrew Harris, navigateur, Wilmot, N.E.
55,337	William Henry	do	do	1850	Barrington, N.E.	do	44 9	13 3	7 0	29	Wm H. Clough, Grandique, N.E.
56,015	William	do	do	1843	Rivière au Sablé, N.E.	do	45 8	12 8	6 8	30	William Manning, Halifax, N.E.
58,811	William Henry	do	do	1853	Havre aux Navires, N.E.	do	48 6	16 3	7 1	28	John Poole, navigateur, Port au Basque, N.E.
58,510	William Taylor	do	do	1860	Liverpool, N.E.	do	61 5	19 0	7 2	45	John Cummer, marchand, Sherbrook, N.E.
57,381	William Noble	do	do	1853	Bate Tor, N.E.	do	48 2	14 4	5 9	20	Michael Peirine, pêcheur, Torbay, N.E.
57,734	William	do	Barque	1869	Cornwallis, N.E.	do	162 0	33 2	20 0	713	W. J. Stairs, marchand, Halifax, N.E.
61,947	Widgeon	do	do	1869	Chezetcook, N.E.	do	42 5	14 8	6 6	22	John Harrison, Ane au Haveng, N.E.
61,949	William	do	do	1866	do	do	40 4	14 9	6 4	22	Wm. Ferguson, pêcheur, Tangier, N.E.
64,873	Willie	do	do	1872	Rivière Moses, N.E.	do	51 2	18 1	7 7	36	Joseph Belcher, marchand, Halifax, N.E.
64,884	William Henry	do	do	1871	Louisburg, N.E.	do	49 6	15 6	6 0	18	Isaac Caan, fils, Louisburg, N.E.
64,912	William Boak	do	do	1873	Rivière Moses, N.E.	do	63 0	21 0	8 3	62	James T. Thompson, Halifax, N.E.
59,458	William McKeen	do	Brigantin	1869	Couaqueral, N.E.	do	101 9	26 3	12 0	209	George J. Troop, marchand, Halifax, N.E. Classé à l'Assoc. Américaine des patrons de nav.

Numéro Officiel.	Nom du navire.	Port d'enregistrement.	Gréement.	Année de sa construction.	Lieu de sa construction.	Voilier ou vapeur.	Dimensions enregistrées.			Tonnage		Observations.
							Longueur.	Largeur.	Profondeur.	Tonnage brut des vapeurs.	Tonnage net.	
61,108	William Hayes	do	do	1874	Sherbrooke, N.E.	do	94 8	25 6	10 9	106	Wm. Fanning, Halifax, N.E. Classé aux Lloyd's américains.
74,073	Winnie	do	Vapeur	1876	Halifax, N.E.	A hélice	24 5	6 7	3 0	2	David H. Purvis, marchand, Halifax, N.E.
37,522	Wild Rose	Liverpool	Goëlette	1862	Green Harbour, N.E.	Voilier	51 5	15 3	6 1	25	L. Harding, Port La Tour, N.E.
41,926	Wild Wave	do	do	1859	Liverpool, N.E.	do	59 0	17 5	6 7	35	B. P. Crowell, Port La Tour, N.E.
66,727	Willow	do	do	1872	La Have, N.E.	do	41 0	14 6	5 8	18	John Smith, Chezetcook, N.E.
73,962	Willie B.	do	do	1876	Liverpool, N.E.	do	53 9	18 3	7 3	38	J. Buchanan, Liverpool, N.E.
38,437	William Walter	Lunenburg	do	1851	Weymouth, N.E.	do	68 4	20 1	9 9	84	Samuel Goyvan, navigateur, Chester, N.E.
59,455	William MacLachlan	do	do	1869	Lunenburg, N.E.	do	37 0	13 5	5 3	12	John Levy, navigateur, Lunenburg, N.E.
59,456	Wigget	do	do	1869	La Have, N.E.	do	39 5	14 0	6 0	17	Lambert Forward, Terrebonne.
75,578	Wiley	do	do	1877	Baie Mahone, N.S.	do	39 5	14 0	5 0	13	James Eisenhauer, marchand, Lunenburg, N.E.
49,465	Wiley Smith	Pugwash	do	1866	Riv. Philip, N.E.	do	82 9	23 2	9 7	129	George Weston, Pugwash, N.E.
59,423	William	Parrsboro'	do	1872	Parrsboro', N.E.	do	68 5	20 6	9 1	63	J. E. Fowler, Parrsboro', N.E.
59,445	William Wallace	do	do	1873	Hillsboro', N.E.	do	63 5	20 9	7 1	60	T. Brundage, Parrsboro', N.E.
49,066	Wide Awake	Pictou	do	1863	Riv. John, N.E.	do	44 7	15 4	4 9	18	Thos. McDonald, Rivière John, N.E.
36,337	William and Mary	Port Hawkesbury	do	1856	Havre au Narive, N.E.	do	54 7	16 7	7 4	35	Charles Boudroit, Arichat, N.E.
64,709	William Philip	do	do	1871	Port Hawkesbury, N.E.	do	81 0	23 7	11 3	123	Wm. Philpot, Port Hawkesbury, N.E.
38,698	William	Sydney	do	1871	Lorraine, N.E.	do	43 7	13 6	5 6	16	Malcolm McFadyen, marchand, I.P.E.
75,465	Windsor Packet	Windsor	do	1877	Margaretville, N.E.	do	68 0	20 8	7 5	65	Joseph Reagh, Margaretville, N.E.
36,199	Wide Awake	Yarmouth	do	1862	Beie Ste. Marie, N.E.	do	50 8	18 2	6 6	27	D. Adams, Yarmouth, N.E.
38,235	Willow	do	do	1863	Westport, N.E.	do	53 0	16 5	6 4	19	S. N. Murphy, Yarmouth, N.E.
48,078	Winnifred	do	Barque	1857	Baltimore, E.U.	do	127 0	28 0	11 5	329	J. Millard, Yarmouth, N.E.
48,093	William MeLeod	do	do	1864	Pubnico, N.E.	do	56 8	17 8	7 0	39	J. Amiro, Pubnico, N.E.
57,135	Winnifred	do	Navire	1868	Riv. du Castor, N.E.	do	181 1	37 0	23 5	1012	G. B. Doane, Yarmouth, N.E.
51,782	Willie	do	Brick	1869	Ansobelleveaux, N.E.	do	120 0	27 4	12 7	282	W. D. Lovitt, Yarmouth, N.E.

LISTE des navires inscrits sur les livres d'enregistrement du Canada, etc.—Suite.

Numéro officiel.	Nom du navire.	Port d'enregistrement.	Grément.	Année de sa construction.	Lieu de sa construction.	Voilier ou vapeur.	Dimensions enregistrées.			Tonnage		Observations.
							Longueur.	Largeur.	Profondeur.	Tonnage brut des vapeurs.	Tonnage net.	
64,025	William Jenkins.	Yarmouth	Goëlette	1872	Port Gilbert, N.E.	Voilier	p. 10es	10es	p. 10es	9 5	120	Classée aux Lloyd's américains.
37,318	William Wallace.	do	do	1862	Baie Ste. Marie, N.E.	do	83 0	24 0	9 5	8 5	80	do
66,685	Wide Awake.	do	do	1873	Rivière Abram, N.E.	do	72 0	20 3	8 1	77	do
66,684	William	do	Navire	1873	Tusket, N.E.	do	178 6	35 0	21 6	998	do
74,317	Willie	do	Goëlette	1876	Yarmouth, N.E.	do	44 0	15 8	5 5	21	do
61,579	Will o' the Wisp.	do	do	1875	Lockeport, N.E.	do	58 0	19 6	7 6	41	do
72,434	Wm. D. Lawrence.	Matthand	Navire	1874	Matthand	do	262 0	48 0	20 0	2459	do
72,603	Wm. Douglas.	do	do	1875	do	do	201 4	39 6	23 4	1263	do
36,369	Wm. Lancaster.	St. André	Goëlette	1859	St. George, N.B.	do	78 1	23 3	8 5	94	do
36,435	Wm. Graham.	do	do	1867	Outler, E.U.	do	56 3	14 0	6 7	25	do
61,440	Winona	Chatham	Barque	1874	Richibouctou, N.B.	do	159 0	32 0	19 3	693	do
54,186	Wild Briar.	do	Goëlette	1866	Ile du Prince-Edouard.	do	80 0	20 9	8 9	85	do
72,096	William Gordon.	Chatham	Barque	1876	Bouctouche, N.B.	do	163 7	33 8	19 1	792	do
74,178	William	Charlottetown.	Brigantin	1876	Georgetown, I.P.E.	do	116 8	27 2	12 9	266	do
71,460	William Owen	do	Barque	1874	Dundas, I.P.E.	do	160 0	31 7	17 9	599	Classée aux Lloyd's anglais.

74,56	Willie	do	Brigantin	1876	Summerside, I.P.E.	do	110 0	21 8	14 5	246	do	Classée à l'Assoc. Américaine des patrons de nav.
71,462	Willie McLaren	do	Barque	1874	Pont Gardigan, I.P.E.	do	145 4	31 6	17 0	560	do	
69,123	Winfield Scott	do	Goëlette	1848	Salisbury, Mass., E.U.	do	66 8	18 2	6 9	53	do	
69,774	Winnie	do	do	1870	New London, E.U.	do	57 2	19 7	6 3	38	do	
69,084	Winnie	do	Vapeur	1874	Dartmouth, Halifax, N.E.	A hélice	48 3	10 7	4 8	12	9	do	
70,285	Winona	Montréal	Barge	1874	Québec	Voilier	121 0	23 0	9 8	227	do	
33,562	William Peck.	do	Vapeur	Buffalo, E.U.	A hélice	86 0	21 3	9 8	134	54	do	
61,143	William Hall.	do	do	1864	do	do	69 8	15 9	6 9	56	31	do	
61,162	William Bookstaver.	do	Goëlette	1868	Dunkirk, N.Y.	Voilier	57 0	13 9	5 0	40	do	
73,068	William	do	Sloop	1868	Lanoraie, P.Q.	do	99 5	22 6	6 1	99	do	
76,524	William	do	Vapeur	1877	Montréal	A hélice	57 4	15 0	7 4	48	31	do	
59,979	William	do	Barge	1861	Berthier, P.Q.	Voilier	62 0	21 0	5 0	39	do	
64,372	Wild Goose	Québec	Barge	1864	Williamstown	do	95 6	22 5	6 5	93	do	
73,979	Wilhelmine	do	Vapeur	1870	Lévis, P.Q.	A aubes	147 0	24 6	8 7	208	131	do	
69,675	William	do	Barge	1875	Lévis, P.Q.	do	105 0	22 5	7 0	130	do	
33,670	Wide Awake	Iles de la Madeleine.	Goëlette	1855	Iles de la Madel., Chatham, O	do	146 5	32 4	20 1	664	do	
.....	Wm. Wilson	Chatham, O	do	1865	Road Bau, Ont.	do	87 0	18 4	7 6	245	166	do	
.....	Wm. Seymour	Goderich	Vapeur	1870	Goderich, Ont.	A hélice	77 1	19 0	4 6	50	do	
.....	William	Kingston	Sloop	1863	Kingston, Ont.	Voilier	139 5	25 0	10 8	267	109	do	
.....	Will o' the Wisp.	do	Vapeur	1860	Ile du Jardin, Ont.	A aubes	65 0	15 3	4 4	29	do	
71,196	Wilec of the Wave.	Ottawa	Vapeur	1875	Kemptville, Ont.	A hélice	39 8	9 0	3 2	8	5	do	

LISTE des navires inscrits sur les livres d'enregistrement du Canada, etc.—Suite.

Numéro officiel.	Nom du navire.	Port d'enregistrement.	Créement.	Année de sa construction.	Lieu de sa construction.	Voilier ou vapeur.	Dimensions enregistrées.		Tonnage brut des vapeurs.	Tonnage net.	Observations.		
							Longueur.	Largeur.					
.....	William Elgin	Pictou.....	Goëlette.....	1871	Pointe du Moulin, Ont.	Voilier.....	99 0	23 0	9 5	156	Sandford Baker, Belleville.	
.....	William Ross	Ste. Catharine.....	Vapeur.....	1870	Port Robinson, Ont.	A hélice.....	40 0	8 9	5 0	14	11	Wm. Ross, Port Robinson, Ont.
.....	Willie.....	Windsor.....	Chaland.....	1871	Rivière Ruscum, Ont.	Voilier.....	65 0	15 4	2 9	37	A. Parent, Sandwich Est, Ont.
366,266	Woodcock.....	Halifax.....	Brigantin.....	1871	Bate Rollo, I.P.E. Ont.	do	94 4	24 8	10 7	134	Jas. J. Bremner, Halifax, N.E.
41,561	Wolverine.....	Gaspé.....	Goëlette.....	1858	Gaspé, P. Q.	do	61 9	17 4	7 8	40	Thomas Adams, Gaspé, P. Q.
.....	Wood Duck.....	Oakville.....	do	1868	Oakville, Ont.	Voilier.....	69 9	18 2	7 6	77	Wm. Buntin.
.....	Wood.....	Montréal.....	Vapeur.....	1867	Montréal.	A aubes.....	94 0	18 8	7 2	163	89	R. Allan, Montréal.
.....	Wren.....	Kingston.....	do	1871	Kingston, Ont.	A hélice.....	77 4	16 2	8 5	71	40	Holcomb et Stewart, Montréal.
.....	Wye.....	Montréal.....	Barge.....	1864	Montréal.....	Voilier.....	94 5	19 0	6 1	110	Stephen St. Denis, Montréal.
72,258	Xephias.....	St. Jean.....	Vapeur.....	1874	Gagetown, N.B.	A aubes.....	61 0	12 0	5 3	46	29	James A. Lyon, Gagetown, N.B.
64,503	Xanthus.....	do	do	1870	Portland, N.B.	A hélice.....	71 4	16 0	7 6	64	24	Charles E. Scammel, St. Jean, N.B.
72,975	Xebec.....	Digby.....	Goëlette.....	1876	Riv. à l'Ours, N.E.	Voilier.....	107 2	28 0	10 6	195	David Rice, Rivière à l'Ours, N.E.
69,448	Xema.....	Pictou.....	Barque.....	1876	Pictou, N.E.	do	154 5	32 6	19 4	672	Dan Sutherland, Pictou, N.E.
59,377	Xantho.....	St. André.....	Goëlette.....	1872	Eastport, E. U.	do	23	Leonard B. Mitchell, St. Patrice, N.B.
.....	Yamaska.....	Montréal.....	Barge.....	1859	Yamaska, P. Q.	do	79 5	21 6	5 4	57	W. Graham, Vaudreuil, P. Q.
.....	Yarrow.....	do	Barge.....	1863	Montréal, P. Q.	do	104 9	21 1	9 4	154	J. H. Henderson, Montréal, P. Q.

.....	Yamaska.....	do	Barge.....	1873	Yamaska, P. Q.	do	107 6	22 8	9 3	170	E. Lacroix, St. Alme, P. Q.
.....	Youth.....	Halifax.....	Goëlette.....	1848	Barrington, N.E.	do	32 1	11 0	6 0	16	Paul Crowell, Barrington, N.E.
64,836	Young Brothers	do	do	1871	Riv. Moses, N.E.	do	55 4	18 2	7 4	41	Geo. Young, Codroy, Terrebonne, N.E.
69,107	Young Romp.	do	do	1874	Lunenbourg, N.E.	do	56 0	17 8	7 6	38	William Falt, Petite Rivière, N.E.
57,101	Young Scotland.	Yarmouth.....	do	1867	Tusket Wedge, N.E.	do	59 5	18 9	7 0	47	C. Porter, Tusket Wedge, N.E.
69,419	Yuba.....	Pictou.....	Barque.....	1873	Riv. John, N.E.	do	167 9	35 1	20 0	879	Robert Doull, Pictou, N.E.
57,160	Yarmouth.....	Yarmouth.....	do	1869	Riv. au Saumon, N.E.	do	154 8	33 3	19 8	698	L. E. Baker, Yarmouth, N.E.
64,462	Young Eagle	St. Jean.....	do	1870	Clifton, N.B.	do	140 0	31 2	18 0	532	Robert Thomson, St. Jean, N.B.
66,359	Zanoni.....	Pictou.....	Brigantin.....	1872	Ile du Prince-Edouard.	do	117 2	26 1	12 9	244	Wm. LeBlanc, Arichat, N.E.
36,449	Zambezi.....	Shelburne.....	Goëlette.....	1860	Riv. Jordan, N.E.	do	83 9	17 0	7 0	30	Hiram Hickson, Barrington, N.E.
51,777	Zaidce.....	Yarmouth.....	do	1865	Liverpool, N.E.	do	103 0	20 0	7 5	55	T. Gayton, Argyle, N.E.
66,933	Zingu.....	St. Jean.....	Brigantin.....	1873	Hopewell, N.B.	do	107 0	28 9	10 8	200	E. B. Ketchum, Hillsboro, N.B.
54,378	Zephyr.....	do	Est. à bois.	1865	Grand Lacs, N.B.	do	72 7	24 9	6 3	61	John Gibson, Marysville, N.B.
64,604	Z. Ring.....	do	Navire.....	1872	St. Jean, N.B.	do	198 9	39 1	24 4	1371	Zebedee Ring, St. Jean, N.B.
37,736	Zebren.....	Halifax.....	Goëlette.....	1847	Shubenscadie, N.E.	do	70 1	29 9	9 9	100	Issac Dart, Matilda, N.E.
35,680	Zebra.....	Liverpool.....	do	1841	La Have, N.E.	do	48 0	17 3	7 2	26	T. R. Patullo, Liverpool, N.E.
66,730	Zerlina.....	do	Brigantin.....	1872	Liverpool, N.E.	do	110 0	27 5	12 2	237	A. McVult, Liverpool, N.E.
66,732	Zetland.....	do	do	1872	do	do	112 2	29 0	12 5	288	E. E. D. Snow, Liverpool, N.E.
73,966	Zephyr.....	do	Goëlette.....	1876	do	do	48 0	17 0	6 8	26	J. H. Smith, Liverpool, N.E.
36,477	Zebra.....	Lunenbourg.....	do	1859	La Have, N.E.	do	91 0	24 2	11 1	143	Jeston Greenlow, La Have, N.E.
71,388	Zebenia.....	Parrsboro'.....	Brigantin.....	1876	Parrsboro', N.E.	do	107 4	28 1	12 2	251	L. E. Graham, Parrsboro, N.E.
74,343	Zeno.....	Pictou.....	do	1876	Riv. John, N.E.	do	127 7	30 4	12 9	390	Thos. E. Kenny, Halifax, N.E.
71,368	Zelie.....	Port Medway.....	Goëlette.....	1876	Port Medway, N.E.	do	46 8	17 3	6 0	20	James T. Foster, Port Medway, N.E.
38,688	Zephyr.....	Sydney, C.B.	do	1870	Catalogne, C.B.	do	80 6	19 5	7 9	48	John Pone, Main-dieu, N.E.
61,939	Zebra.....	Charlotte-town.	do	1850	La Have, N.E.	do	43 7	13 6	6 4	20	Angus Steele, Georgetown, I.P.E.

LISTE des navires inscrits sur les livres d'enregistrement du Canada, etc.—*Suite.*

Numéro officiel.	Nom du navire.	Port d'enregistrement.	Grément.	Année de sa construction.	Lieu de sa construction.	Voilier ou vapeur.	Dimensions enregistrées.			Tonnage		Observations.
							Longueur.	Largeur.	Profondeur.	Tonnage brut des vapeurs.	Tonnage net.	
75,505	Zebra	Charlotte-town.	Goëlette	1877	Havre de Murray, I.P.E.	Voilier	p. 10es	43 0	15 5	6 9	25	John Wheeler, havre de Murray, I.P.E.
35,729	Zenobia	do	do	1850	La Have, N.E.	do		56 5	18 2	8 6	47	J. R. Bourke, Mount Stewart, I.P.E.
75,475	Zerlina	do	Brick	1877	Mount Stewart, I.P.E.	do		121 0	26 8	14 9	299	Peake, frères et Cie, Charlottetown, I.P.E.
69,527	Zepherine	Montréal	Barge	1865	St. Ours, P.Q.	do		87 3	22 2	7 9	105	W. Anderson, Québec, P.Q.
71,152	Zealand	Hamilton	Vapeur	1874	Montréal, P.Q.	A hélice		69 5	14 0	6 6	30	George Tate, Montréal, P.Q.
61,357	Zetland	Chatham	do	1875	Hamilton, Ont.	do		131 7	24 0	13 8	651	Ed. Zealand, Hamilton, Ont.
46,188	Zelic	Québec	Goëlette	1868	Ile du Prince-Edouard.	Voilier		59 0	17 0	6 8	37	J. H. Grant, Elgin, N.B.
66,745	Ziba	Liverpool	do	1862	Grandines, P.Q.	do		81 0	22 5	8 3	100	Narcisse Pâquet, Deschambault, P.Q.
75,488	Zinga	Charlotte-town.	Petite barq.	1875	Rivière Jordan, N.E.	do		128 4	28 7	18 0	425	A. W. Maren, Liver-Bureau Veritas.
36,075	Zorilla	Halifax	Brick	1877	Mount Stewart, I.P.E.	do		120 0	26 8	14 9	298	Peake, frères et Cie, Charlottetown, I.P.E.
42,335	Zone	do	Goëlette	1856	Shelburne, N.E.	do		58 4	17 5	7 2	40	Jacob Hewitt, Petite, Terre-neuve.
74,336	Zonane	Yarmouth	do	1877	Inconnu	do		47 1	16 8	6 5	28	Alex. Conner, Sheet Harbour, N.E.
55,981	Zuleika	Charlotte-town.	do	1866	Argyle, N.E.	do		48 5	18 0	6 5	19	F. Frost, Argyle, N.E.
			Brigantin	1866	Summerside, I.P.E.	do		111 7	25 4	12 4	249	Jas. L. Holman, Summerside, I.P.E.

SUPPLEMENT No.

DU

**DIXIÈME RAPPORT ANNUEL DU MINISTÈRE DE LA MARINE ET
DES PÊCHERIES, POUR L'ANNÉE 1877.**

RAPPORT

DU

COMMISSAIRE DES PÊCHERIES

POUR L'ANNÉE EXPIRÉE LE 31 DÉCEMBRE

1877.



OTTAWA

IMPRIMÉ PAR MACLEAN, ROGER ET CIE., RUE WELLINGTON

1878.

TABLE DES MATIÈRES.

RAPPORT DU COMMISSAIRE DES PÊCHERIES

Introduction—Exportation du poisson—Importation du poisson—Commerce de poisson frais—Tableau comparatif du produit et de la valeur des pêcheries du Canada pendant les années 1876 et 1877—Récapitulation générale du rendement et de la valeur des pêcheries canadiennes pendant l'année 1877—Produit et valeur des pêcheries canadiennes de 1869 à 1877—Exportation du poisson pendant l'année expirée le 31 décembre 1877—Importations pendant le même espace de temps—Exportation du poisson durant le semestre expiré le 31 décembre 1877—Importations pendant le même espace de temps—Dépenses et recettes—Permis accordés—Officiers des pêcheries—Rapports des officiers des pêcheries—Pêche du saumon à la ligne—Ichthyogénie—Développement de la pisciculture—Méthode préjudiciable de faire la pêche—Pêche des crustacés—Colombie-Britannique et Manitoba—Sciure de bois et rebuts de moulins—Personnel des pêcheries.

PECHERIES DU CANADA.

RAPPORT ANNUEL

DE

W. F. WHITCHER, Ecr.

Commissaire des Pêcheries.

MINISTÈRE DE LA MARINE ET DES PÊCHERIES,

Division des Pêcheries,

OTTAWA, 31 décembre 1877.

A l'honorable A. J. SMITH,

Ministre de Marine et des Pêcheries.

MONSIEUR,—Les tableaux qui suivent indiquent la quantité et la valeur respectives des différentes espèces de poisson pris durant l'année qui vient de s'écouler dans les provinces qui composent la Confédération. On peut constater avec une vive satisfaction que la condition des pêcheries canadiennes devient de plus en plus prospère. Les résultats de cette année, comparés à ceux de l'année précédente, montrent un excédant de plus d'un demi-million. Le rendement qui, en 1876, a rapporté \$11,147,590, s'est élevé en 1877 à \$12,029,957, soit un surplus de \$882,367. Les statistiques des dernières années démontrent jusqu'à l'évidence que ce mouvement progressif n'est ni accidentel, ni intermittent, mais graduel et permanent. Si l'on considère que dans toutes les parties du monde, les pêcheries subissent incessamment

des variations plus ou moins sérieuses dont les résultats se ressentent toujours gravement, et que les nôtres, bien qu'exposées aux mêmes changements, ont toujours été en augmentant, nous ne pouvons trop nous féliciter de voir rétablie chez nous une source d'avantages aussi précieux que durables. Jadis, les rapports de chaque année ne nous annonçaient qu'une diminution dans le poisson, à peine s'ils constataient de temps à autres quelques signes d'une réaction favorables. Cet état de choses n'existe plus, et c'est le contraire que nous voyons aujourd'hui. S'il est vrai que nous ne devons pas attribuer entièrement ce succès aux mesures que nous avons prises pour assurer la protection et le développement du poisson, il faut au moins reconnaître que cet heureux changement s'accorde d'une façon remarquable avec tout ce que nous avons fait pour sauver nos pêcheries de la destruction qui les menaçait. Sans doute qu'il reste beaucoup à faire, mais espérons que le succès que nous avons obtenu sera de nature à nous encourager à faire tout en notre possible pour faire disparaître tout défaut qui pourrait exister.

EXPORTATION DU POISSON.

D'autres tableaux nous montrent le développement du commerce de poisson du Canada. Nous les devons à l'obligeance et à la politesse des officiers du ministère des Douanes. L'accroissement dans le rendement des pêcheries a produit une augmentation correspondante dans le commerce du poisson sur les marchés étrangers. Il s'en est exporté pendant l'année 1877 pour \$7,000,402; c'est-à-dire un surplus de \$1,462,381 sur les exportations de 1876. La valeur du poisson exporté durant le dernier semestre de cette année dépasse de \$1,118,521 celle de l'année précédente. A peu près cinquante pour cent de ces exportations ont été pour le marché de Etats-Unis.

IMPORTATION DU POISSON.

La valeur du poisson importé en Canada durant l'année 1877 est de \$1,329,530. Sur ce montant à peu près soixante-dix pour cent nous sont venus des États-Unis.

COMMERCE DE POISSON FRAIS.

Les facilités pour le transport du poisson frais, qui augmentent de jour en jour, ont eu pour effet de produire une augmentation considérable dans cette branche de l'industrie, et ce autant entre les provinces qu'entre le Canada et la Grande-Bretagne.

TABLEAU COMPARATIF

Indiquant le produit des pêcheries dans chaque division et dans chaque province, en 1876 et 1877.

PROVINCE DE LA NOUVELLE-ÉCOSSE.

Espèces de poisson.	1876.		1877.	
	Quantité.	Valeur.	Quantité.	Valeur.
		\$ cts.		\$ cts.
Morue.....	509,988 qtx.	2,549,840 00	469,728 qtx.	1,996,344 00
Hareng.....	165,142½ brls.	660,570 00	113,098 brls.	452,392 00
do fumé.....	51,310 boîtes.	12,827 50	28,780 boîtes.	7,195 00
Maquereau.....	70,964 brls.	709,640 00	113,638½ brls.	1,136,385 00
do conservé.....	30,820 boîtes.	4,623 00	125,036 boîtes.	18,755 40
Egrefin.....	13,679,214 lbs.	820,752 84	118,635½ qtx.	415,224 25
Merlan.....	34,852 qtx.	121,982 00	33,820 " "	118,370 00
Merluce.....	25,955 " "	90,842 50	29,435½ " "	103,024 25
Flétan.....	941,200 lbs.	56,472 00	668,060 lbs.	40,083 60
Saumon, mariné.....	1,369½ brls.	24,651 00	950½ brls.	14,261 25
do frais, d. la glace.	475,304 lbs.	71,295 60	420,919 lbs.	63,137 85
do fumé.....	30,118 " "	4,517 70	17,910 " "	2,686 50
do en conserve.....	30,820 boîtes.	4,623 00	48,715 boîtes.	7,307 25
Alevins.....	7,611 brls.	26,638 50	5,433 brls.	19,015 50
Truite.....	77,940 lbs.	4,676 40	65,645 lbs.	3,938 70
Eperlan.....	431,625 " "	25,897 50	313,302 " "	18,798 12
Alose.....	5,577½ brls.	44,620 00	4,536 brls.	36,288 00
Anguille.....	1,723 " "	15,507 00	1,501 " "	13,509 00
Achigan.....	8,055 lbs.	433 30	1,275 lbs.	76 50
Huitres.....	1,040 brls.	1,200 00	980 brls.	2,940 00
Homard.....	3,348,720 boîtes.	502,308 00	4,982 026 boîtes.	747,303 90
Guano de poisson.....	1,383½ ton'x.	20,752 50	531 ton'x.	7,965 00
Poiss. empl. com. engrais	3,291 brls.	1,645 50	9,779 brls.	4,869 50
Lang. et noues de morue.	868 " "	6,076 00	905 " "	6,335 00
Huile de poisson.....	345,674 galls.	224,688 10	337,170 galls.	219,160 50
Poisson frais, vendu sur le marché d'Halifax.....		20,000 00		25,000 00
Poisson frais, vendu dans le comté d'Inverness.....				36,297 30
Poisson frais, vendu dans le comté de Lunenburg.....				11,175 00
		6,029,049 94		5,527,858 37

PROVINCE DU NOUVEAU-BRUNSWICK.

Morue.....	66,374 qtx.	331,870 00	68,209 qtx.	289,888 25
Hareng.....	133,117 brls.	532,468 00	120,158 brls.	480,632 00
do fumé.....	497,008 boîtes.	124,252 00	519,725 boîtes.	129,931 25
Maquereau.....	3,034 brls.	30,340 00	4,472 brls.	44,720 00
do en conserves.....	1,800 cans.	270 00	65,040 boîtes.	9,756 00
Egrefin.....	1,393,550 lbs.	83,613 00	14,690½ qtx.	51,416 05
Merlan.....	13,154 qtx.	46,039 00	24,926 " "	87,241 00
Merluce.....	32,415 " "	113,452 50	40,690 " "	142,065 00
Flétan.....	73,300 lbs.	4,398 00	121,200 lbs.	7,272 00
Saumon, mariné.....	861 brls.	15,498 00	356 brls.	5,340 00
do frais, d. la glace.	671,027 lbs.	100,654 05	1,348,007 lbs.	202,201 05
do fumé.....	49,006 " "	7,350 00	62,350 " "	9,352 50
do en conserves.....	113,200 boîtes.	16,980 00	111,740 boîtes.	16,761 00
Alevins.....	19,229 brls.	67,301 50	9,135 brls.	45,675 00
Truite.....	62,180 lbs.	3,730 80	56,338 lbs.	3,380 28
Eperlan.....	1,559,200 " "	93,552 00	1,950,700 " "	117,042 00
Alose.....	4,870 brls.	38,960 00	4,838 brls.	38,704 00
Anguille.....	1,096 " "	9,864 00	1,367½ " "	12,307 50
Achigan.....	288,859 lbs.	17,331 54	228,954 lbs.	13,737 24
Huitres.....	7,911 brls.	23,733 00	7,798 brls.	23,214 00
Homard, en conserves.....	1,416,357 boîtes.	212,453 55	1,988,974 boîtes.	298,346 10
Guano de poisson.....	869 ton'x.	13,035 00	890 ton'x.	13,350 00
Poiss. empl. com. engrais	5,196 brls.	2,598 00	5,951 brls.	2,975 50
Lang. et noues de morue.	75 " "	525 00	1,294½ " "	9,061 50
Huile de poisson.....	97,107 galls.	63,119 55	121,335 galls.	78,867 75
		1,953,388 49		2,133,236 97

ÉTAT COMPARATIF—*Suite.*

PROVINCE DE QUÉBEC.

Espèces de poisson.	1876.		1877.	
	Quantité.	Valeur.	Quantité.	Valeur.
		\$ cts.		\$ cts.
Morue, pêche d'été	185,165 qt'x.	925,825 00	225,816 qt'x.	1,129,080 00
do d'automne	40,931 do	204,655 00	37,626 do	188,130 00
Hareng, mariné	105,454 brls.	421,816 00	73,924 brls.	358,925 50
do fumé	832 boîtes.	208 00	700 boîtes.	175 00
do frais	6 $\frac{1}{2}$ brls.	32 50	25 brls.	125 00
Maquereau	4,975 do	49,750 00	5,343 $\frac{1}{2}$ do	53,435 00
do en conserves en b.			960 lbs.	144 00
Egrefin	347 qt'x.	1,735 00	248 qt'x.	1,240 00
Lingue	1,149 do	5,745 00	99 do	495 00
Flétan	183 brls.	1,098 00	227 $\frac{1}{2}$ brls.	1,365 00
Saumon, mariné	2,216 do	35,456 00	2,232 $\frac{1}{2}$ do	26,790 00
do frais, dans la g.	267,276 $\frac{1}{2}$ lbs.	13,363 83	326,548 lbs.	16,327 40
do	8,421 pièces.	8,421 00	8,806 pièces.	8,806 00
do fumé	1 boîte.	4 00	1 box.	4 00
do en con., en boît.	50,901 lbs.	7,635 15	100,605 lbs.	15,090 75
Winnoniche	3,000 pièces.	750 00	3,290 pièces.	832 50
Truite (de mer)	163 $\frac{1}{2}$ brls.	1,308 00	276 $\frac{1}{2}$ brls.	2,217 00
do mouch. et grise	447,200 lbs.	35,566 00	458,740 lbs.	36,687 20
Esturgeon	559 $\frac{1}{2}$ brls.	4,476 00	617 $\frac{1}{2}$ brls.	4,940 00
Bar et poisson blanc	10,209 douz.	20,418 00	10,539 douz.	21,078 00
Bar			2,642 pièces.	1,321 00
Alose	142,405 pièces.	14,240 50	52,647 do	5,264 70
Sardine	1,830 $\frac{1}{2}$ brls.	9,152 50	8,130 brls.	40,650 00
Anguille	47 do	470 00	23 do	230 00
do	291,737 pièces.	29,173 70	282,744 pièces.	28,274 40
Achigan			525 brls.	5,250 00
Brochet	490 brls.	4,000 00	775 do	7,750 00
Doré	695 do	6,950 00	1,870 $\frac{1}{2}$ do	18,705 00
Petite morue	22,000 boiss.	11,000 00	20,000 boiss.	10,000 00
Thon			2 brls.	10 00
Petit poisson et mêlé	3,015 brls.	1,507 50	6,313 do	3,156 50
Autre poisson		500 00		
Poisson mêlé	19,530 brls.	97,650 00	16,778 brls.	83,890 00
Maskinongé	617 pièces.	1,234 00	767 pièces.	1,534 00
Requin			40 do	240 00
Huile de loup-marin	9,915 pièces.	12,393 75	14,612 do	18,265 00
Huile de marsouin	212 do	848 00	137 do	548 00
Homard, en conserves, en boîtes	245,335 lbs.	36,800 25	450,669 lbs.	67,600 35
Homard, frais			5,000 do	250 00
Poisson et moules empl. comme boîte et engr.	74,640 brls.	32,700 00	206,649 brls.	187,859 25
Poisson employé pour la consommation locale			11,554 $\frac{1}{2}$ do	46,218 00
Lang. et noues de morue	177 brls.	1,593 00	234 do	2,106 00
Huile de loup-marin	55,126 galls.	27,563 00	73,560 galls.	36,780 00
Huile de baleine	9,618 do	4,809 00	13,716 do	6,858 00
Huile de marsouin	9,610 do	7,684 00	11,188 do	8,950 40
Huile de morue	118,271 do	59,135 50	225,129 do	112,564 50
		2,097,667 18		2,560,147 45

ÉTAT COMPARATIF—Suite.

PROVINCE D'ONTARIO.

Espèces de poisson.	1876.		1877.	
	Quantité.	Valeur.	Quantité.	Valeur.
Poisson blanc.....	11,999 brls.	119,990 00	7,776 brls.	77,760 00
do.....	1,052,490 lbs.	52,624 50	1,876,300 lbs.	93,815 00
do.....	471,402 pièces.	47,140 20	301,050 pièces.	30,105 00
Truite.....	11,744 brls.	117,440 00	12,526 brls.	125,260 00
Hareng.....	10,781½ do	53,907 50	10,288 do	51,440 00
Sciscos.....	316 do	1,580 00	1,505 do	7,525 00
Maskinongé.....	641½ do	3,207 50	786½ do	3,932 50
Achigan.....	879½ do	4,397 50	1,624½ do	8,122 50
Brochet.....	680½ do	3,402 50	995½ do	4,977 50
Doré.....	2,300 do	11,500 00	2,931½ do	14,657 50
Poisson commun.....	5,510 do	22,040 00	5,157 do	20,628 00
		437,229 70		438,223 00

PROVINCE DE L'ILE DU PRINCE-EDOUARD.

Morue.....	27,273 qt'x.	115,910 25	13,590 qt'x.	57,757 50
Hareng.....	14,866 brls.	37,165 00	9,493 brls.	37,972 00
Maquereau.....	25,383 do	203,064 00	40,462 do	404,620 00
Egæfin.....	336 lbs.	20 16	129,048 lbs.	7,742 88
Merluche.....	14,862 qt'x.	52,017 00	7,429 qt'x.	26,001 50
Saumon, mariné.....	63 brls.	1,134 00	30 brls.	450 00
do frais, dans la gl.	2,000 lbs.	300 00	9,440 lbs.	1,416 00
do en conserves.....	1,000 boîtes.	120 00		
Gaspereau.....	650 brls.	2,310 00	745 brls.	2,607 50
Flétan.....			200 lbs.	12 00
Truite.....	7,600 lbs.	456 00	33,700 do	2,022 00
Merlan.....			2 200 do	132 00
Achigan.....	6,000 lbs.	360 00	2,200 do	132 00
Anguille.....			17 brls.	153 00
Huitres.....	7,905 brls.	23,715 00	20,850 do	62,550 00
Homard, en conserves.....	362,676 boîtes.	43,521 12	663,900 boîtes.	99,585 00
Langues et noues de mor.	594 brls.	4,158 00	233½ brls.	1,634 50
Huile de poisson.....	16,487 galls.	10,716 55	8,074 galls.	5,248 10
Poisson employé pour la consommat. locale dans les comtés de Prince et Kings.....				53,000 00
		494,967 08		763,035 98

PROVINCE DE MANITOBA.

Poisson blanc.....	73,535 pièces.	3,676 75	111,820 pièces.	8,945 60
Esturgeon.....	600 do	3,000 00	670 do	3,350 00
Œils d'Or.....	481,200 do	9,624 00	73,000 do	1,460 00
Perches, achigan et doré	46,500 do	1,395 00		
Brochet.....	37,900 do	1,895 00	5,750 pièces.	287 50
Barbotte.....	55,000 do	11,000 00		
Barbotte et carpe.....			45,000 pièces.	9,000 00
Poisson commun.....			19,600 do	980 00
		30,390 75		24,023 10

TABEAU COMPARATIF. — Suite.
PROVINCE DE LA COLOMBIE-BRITANNIQUE.

Espèces de poisson.	1876.		1877.	
	Quantités.	Valeur.	Quantités.	Valeur.
		\$ cts.		\$ cts.
Saumon, mariné.....	*1,140 brls.	6,609 00	3,561 brls.	28,488 00
do en cons. en bts....	*499,824 lbs.	72,164 00	3,234,576 lbs.	436,667 76
do fumé.....				600 00
Hareng, mariné.....			263 brls.	2,104 00
do fumé.....				1,200 00
Egrefin do.....				100 00
Esturgeon, en conserves..			1,000 lbs.	125 00
en boîtes.....				
Poisson mêlé, autre que				
le saumon.....	*165 brls.	900 00	50 brls.	300 00
Loup-marins.....			5,700 pièces.	25,650 00
Huile de chien-de-mer, de				
loup-m. et de marsouin.....			115,495 galls.	46,198 00
Huile d'oolâhan.....			10,000 do	10,000 00
Huile de poisson.....	*50,124 galls.	25,024 00		
Poisson frais vendu sur				
les marchés.....				30,000 00
Poisson pour la consom-				
mation locale.....				2,000 00
		104,697 00		583,432 76

* Ces chiffres sont pris d'après le rapport des expertations de la douane.

RÉCAPITULATION GÉNÉRALE du produit et de la valeur

Espèces de poisson.	Nouvelle-Ecosse.		Nouveau-Brunswick.		Québec.		
	Quantités.	Valeur.	Quantités.	Valeur.	Quantités.	Valeur.	
		\$ cts.		\$ cts.		\$ cts.	
Morue.....	qt'x.	469,728	1,996,344 00	68,209	289,888 25	263,442	1,317,210 00
do	qt'x.					73,924	358,925 50
Hareng, mariné.....	brls.	113,098	452,392 00	120,158	480,632 00	700	175 00
do fumé.....	boîtes.	28,780	7,195 00	519,725	129,931 25		
do do	vale'r.					25	125 00
do d'eau douce.....	brls.						
Sciscos do	"						
Maquereau.....	"	113,638½	1,136,385 00	4,472	44,720 00	5,343½	53,435 00
do en cons. en bt's.	lbs.	125,036	18,755 40	63,040	9,756 00	960	144 00
Egrefin.....	qt'x.	118,635½	415,224 25	14,619,330	51,416 05		
do	"					248	1,240 00
do	lbs.						
do fumé.....	vale'r.						
Lingue.....	"					99	495 00
Merlan.....	"	33,820	118,370 00	24,926	87,241 00		
Merluche.....	"	29,435½	103,024 25	49,590	142,065 00	7429	26,001 50
Flétan.....	lbs.	668,060	40,083 60	121,200	7,272 00	200	12 00
do	brls.						
Saumon, mariné.....	qt'x.	950½	14,261 25	356	5,340 00	30	450 00
do	brls.					9440	1,416 00
do frais dans la glace	lbs.	420,919	63,137 85	1,348,007	202,201 05		
do	pièces.						
do fumé.....	lbs.	17,910	2,686 50	62,350	9,352 50		
do do	vale'r.						
do do	boîtes.					1	4 00
do en conserves en bt's	lbs.	48,715	7,307 25	111,740	16,781 00	100,605	15,090 75
Gaspereau.....	brls.	5,433	19,015 50	9,135	46,675 00	745	2,607 50
Truite.....	lbs.	65,645	3,938 70	56,338	3,380 28	33700	2,022 00
do de mer.....	brls.						
do mouchetée et grise	lbs.						
do do	brls.					458,740	36,687 20
Winnoniche.....	pièces.					3,290	822 50
Esturgeon.....	brls.					617½	4,940 00
do	pièces.						
do en cons. en bt's.	lbs.						
Bar et poisson blanc.	doz.					10,539	21,078 00
Bar.....	pièces.					2,642	1,321 00
Poisson blanc.....	brls.						
do	lbs.						
do	pièces.						
Alose.....	brls.	4,536	36,288 00	4,838	38,704 00		
do	pièces.					52,647	5,264 70
Sardine.....	brls.					8,130	40,650 00
Oeils-d'or.....	pièces.						
Anguille.....	brls.	1,501	13,509 00	1,367½	12,307 50	23	230 00
do	pièces.					282,744	28,274 40
Brochet.....	brls.					775	7,750 00
do	pièces.						
Doré.....	brls.					1,870½	18,705 00
Achigan.....	"					525	5,250 00
do	lbs.	1,275	76 50	228,954	13,737 24		
Maskinongé.....	brls.						
do	pièces.					767	1,534 00
Poisson commun.....	brls.						
do	pièces.						
Eperlan.....	lbs.	313,302	18,798 12	1,950,700	117,042 00		
Petit pois. et pois. mélé.	brls.					6,313	3,156 50
Barbotte et carpe.....	pièces.						

des pêcheries en Canada, pour l'année 1877.

Quantités.	Ontario.		Île du Prince-Edouard.		Manitoba.		Colombie-Britannique.		Total.	
	Quantités.	Valeur.	Quantités.	Valeur.	Quantités.	Valeur.	Quantités.	Valeur.	Quantités.	Valeur.
		\$ cts.		\$ cts.		\$ cts.		\$ cts.		\$ cts.
			13590	57,757 50					551527	2,243,989 75
			949½	37,972 00			263	2,104 00	263442	1,317,210 00
									316936	1,332,025 50
									549205	137,301 25
										1,200 00
	10,288	51,440 00							10313	51,565 00
	1,505	7,525 00							1505	7,525 00
			40462	404,620 00					163916	1,639,160 00
									191038	28,655 40
									133325,80	466,640 30
									248	1,240 00
			129048	7,742 88					129048	7,742 88
									100 00	100 00
									99	495 00
									58746	205,611 00
									77454½	271,090 75
									789460	47,367 60
									227½	1,365 00
									7130½	75,329 25
									2104914	283,082 30
									8806	8,806 00
									80260	12,039 00
									600 00	600 00
									1	4 00
									3234576	436,667 76
									3495636	475,826 76
									15313	67,298 00
									155683	9,340 98
									276½	2,212 00
									488740	36,687 20
									12526	125,260 00
									3290	822 50
									617½	4,940 00
									670	3,350 00
									1000	125 00
									10539	21,078 00
									2642	1,321 00
									7776	77,760 00
									1876300	93,815 00
									301050	30,105 00
									111820	8,945 60
									412870	39,050 60
									9374	74,992 00
									52647	5,264 70
									8130	40,650 00
									73000	1,460 00
									17	153 00
									2908½	26,199 50
									282744	28,274 40
									995½	4,977 50
									1770½	12,727 50
									5750	287 50
									4802	33,362 50
									2149½	13,372 50
									2200	132 00
									232429.	18,945 74
									786½	3,932 50
									767	1,534 00
									5157	20,628 00
									19600	980 00
									2200	132 00
									19600	980 00
									2266202	135,972 12
									6313	3,156 50
									45000	9,000 00

RÉCAPITULATION GÉNÉRALE du produit et de la valeur

Espèces de poisson.	Nouvelle-Ecosse.		Nouveau-Brunswick.		Québec.	
	Quantités.	Valeur.	Quantités.	Valeur.	Quantités.	Valeur.
Petite morue.....boisx		\$ cts.		\$ cts.	20,000	10,000 00
Thon.....brls.					2	10 00
Poisson mélangé....."					16,778	83,890 00
Huitres....."	980	2,940 00	7,738	23,214 00		
Homard, en conserv, en boîtes.....lbs.	4,982,026	747,303 90	1,988,974	298,346 10	450,669	67,600 35
Homard, frais....."					5,000	250 00
Langues et noues de morue brls.	905	6,335 00	1,294 1/2	9,061 50	234	2,106 00
Poisson frais, vendu sur les marchés.....val'ur		72,472 30				
Poisson employé pour la consommation.....brls.					11,554 1/2	46,218 00
Poisson employé pour la consommation.....val'ur						
Guano de poisson.....ton'x.	531	7,965 00	890	13,350 00		
Poisson et moules employés comme boitte et engrais. brls.	9,779	4,889 50	5,951	2,975 50	206,649	187,859 25
Peaux de loup-marin.....pièces					14,612	18,265 00
Peaux de marsouin....."					137	548 00
Requins....."					40	240 00
Huile de morue.....galls.					225,129	112,564 50
do de loup-marin....."					73,569	36,780 00
do de baleine....."					13,716	6,858 00
do de marsouin....."					11,188	8,950 40
do de chien de mer, loup-mar et marsouin....."						
Huile d'oolahan....."						
do de poisson....."	337,170	219,160 50	121,335	78,867 75		
Valeur totale.....		5,527,652 37		2,133,236 97		2,560,147 45

des pêcheries en Canada, pour l'année 1877.—Fin.

Ontario.		Ile du Prince-Edouard.		Manitoba.		Colombie-Britannique.		Total.	
Quantités.	Valeur.	Quantités.	Valeur.	Quantités.	Valeur.	Quantités.	Valeur.	Quantités.	Valeur.
	\$ cts.		\$ cts.		\$ cts.		\$ cts.		\$ cts.
								20000	10,000 00
								2	10 00
						50	300 00	16828	84,190 00
		20850	62,550 00					29568	88,704 00
		663900	99,585 00					8085569	1,212,835 35
								5000	250 00
		233 1/2	1,634 50					2697	19,137 00
							30,000 00		102,472 30
								11554 1/2	46,218 00
			53,000 00						55,000 00
							2,000 00	1421	21,315 00
								222379	195,724 25
						5700	25,650 00	20312	43,915 00
								137	548 00
								40	240 00
								225129	112,564 50
								73560	36,780 00
								13716	6,858 00
								11188	8,950 40
							115495	46,198 00	115495
							10000	10,000 00	10000
		8074	5,248 10					466579	303,276 35
	438,223 00		763,035 98		24,023 10		583,432 76		\$12,029,957 63

Valeur totale des pêcheries du Canada en 1877.....\$12,029,957 63
do 1876.....11,147,590 14

Total, augmentation.....\$882,367 49

TABLEAU des quantités et valeur du poisson provenant des pêcheries canadiennes, etc.—Suite.
Complété des rapports des officiers des pêcheries, pour les années ci-dessous mentionnées.—Suite.

Espèces de poisson.	1869.		1870.		1871.		1872.		1873.	
	Quantité.	Valeur. \$ cts.	Quantité.	Valeur. \$ cts.	Quantité.	Valeur. \$ cts.	Quantité.	Valeur. \$ cts.	Quantité.	Valeur. \$ cts.
Thon	2	10 00			47	235 00				
Poisson commun	1,269	7,614 00	4,726½	28,359 00	785½	4,713 00	2,325	9,513 0)	2,806	11,224 00
Honard, en con. en boîtes. Lbs	61,100	15,275 00	591,600	92,675 00	1,130,000	282,500 00	3,565,863	682,633 00	4,864,998	1,214,749 50
do fraix										
do Cais.										
Lang. et notes de morue. Barils	287	2,009 00	135	945 00	335	2,437 00	7,433	52,031 00	6,275	43,925 00
Rogues de poisson	443	5,316 00	230	1,380 00	2,198	22,652 00				
Fibres (Pumice)	453	9,060 00	970	9,700 00	900	18,000 00	738	11,070 00	804½	12,067 50
Grano de poisson										
Poisson employé comme										
boîte et engrais. Barils	41,612	10,410 50	32,490	8,122 50	14,372	3,593 00	38,033	9,507 75	30,561	9,852 50
do										
Poisson de mer, frais. Ton x.										
do										
do Lbs										
do autre sorte. Ton x.										
Poisson employé frais. Valeur	53,811	43,048 80	89,762	71,809 60	18,525	14,820 00	46,116	36,892 80	58,645	46,916 00
Huile de loup-marin. Galls.			24,200	19,360 00	18,000	14,400 00	16,937	13,549 60	400	20 00
do baleine			373	1,298 40	2,123	1,081 00	1,075	537 50	143	71 00
do	2,079	1,217 40	2,848	1,708 80	2,123	1,081 00	1,075	537 50	143	71 00
do marseou.	103,018	51,509 60	119,093	59,516 50	169,035	80,087 50	136,539	68,264 50	91,627	45,813 00
do de morue.	33,460	21,751 25	296,826	131,771 00	417,662	251,460 00	496,134	322,487 00	523,340	340,171 00
do poisson.										
Valeur totale.		4,376,626 56		6,577,591 72		7,573,199 85		9,570,116 05		10,847,402 44

TABLEAU des quantités et valeur du poisson provenant des pêcheries canadiennes, etc.—*Suite.*
Complé des rapports des officiers des pêcheries, pour les années ci-dessous mentionnées.—Suite.

Espèces de poisson.	1874.		1875.		1876.		1877.		Total.	
	Quantité.	Valeur. \$ cts.	Quantité.	Valeur. \$ cts.	Quantité.	Valeur. \$ cts.	Quantité.	Valeur. \$ cts.	Quantité.	Valeur. \$ cts.
Morne	797,847½	3,502,012 25	748,765	3,256,877 53	829,711	4,128,100 25	814,969	3,661,199 75	6,650,972½	28,287,488 53
Hareng	398,089	1,235,807 00	300,258	1,250,002 64	418,586	1,652,051 50	316,673	1,329,921 50	3,906	8,982 00
do fumé	454,209	113,552 25	642,000	160,500 00	549,150	137,287 50	549,205	137,301 25	2,937,981	11,103,459 64
do									3,578,414	986,970 00
do									1,600	6,400 00
do		100							200	100 00
do d'eau douce	7,969	39,785 00	9,400	56,400 00	10,781½	53,907 50	10,313	51,565 00	70,256½	355,253 50
Maquereau	161,096	1,569,551 00	123,651½	1,236,545 00	104,356	992,794 00	163,916	1,639,160 00	1,106,364½	11,569,630 00
do	59,000	8,850 00	39,980	5,997 00					177,938	25,680 00
do	80,480	12,089 00	21,400	3,210 00	33,620	4,893 00	191,036	28,655 40	386,558	56,513 70
do en cons., en boîtes					347	1,735 00			140,761½	492,026 30
Egrehin									248	1,240 00
do	241	1,205 00	126	630 00					4,414	21,230 00
do	4,104,552	246,271 92	4,695,928	281,765 68	15,073,100	904,386 00	129,048	7,742 88	26,010,334	1,563,820 04
do									24,000	12,000 00
do									13,600	28,000 00
do									12,661½	65,855 00
do	589,215	35,366 50	573,015	34,410 90	1,014,500	63,870 00	789,460	47,387 60	3,628,885	217,751 10
Merlan	10,559	36,886 50	6,980	20,930 00	48,006	163,021 00	58,746	205,611 00	171,978	586,769 00
do	24,255	84,892 50	38,771	135,698 50					114,475	381,613 00
do	28,925	101,237 50	29,817	104,359 50	73,232	256,312 00	77,454½	271,090 75	294,923½	1,001,856 25
do	42,852	149,982 00	16,685	58,397 50					193,072	631,145 00
Pie									200	2,000 00
do	7,382½	130,246 00	5,026	87,684 60	4,509½	76,739 00	3,569½	46,841 25	64,966	998,158 75
Sammon	2,501,246	321,987 70	1,786,894	238,043 80	1,415,607½	185,613 48	2,104,914	283,082 30	14,849,581½	1,975,099 93
do dans la glace									8,806 00	36,568 00
do frais					8,421	8,421 00	8,806	8,806 00	323,727	51,079 50
do fumé	137,320	20,598 00	57,880	8,682 00	1	4 00	1	4 00	852	852 00
do										
do										
do										
do en conserv., en boîtes	1,940,006	482,146 00	574,536	144,253 43	79,118	11,867 70	80,260	12,059 00	159,978	23,906 70
Truite	134	1,072 00	2,072 00	1,308 00	1,633	1,308 00	2,764	2,212 00	6,294,504	1,468,492 08
do	112,815	6,768 90	117,120	7,027 20	147,720	8,863 20	155,683	9,340 98	745,456	44,727 10
do	55,850	195,405 00	46,253	181,885 50	27,500	96,250 00	15,513	67,288 00	368,550	1,027,822 00
Gaparreau										

TABIEAU des quantités et valeur du poisson provenant des pêcheries canadiennes, etc.—Fin.
Compte des rapports des officiers des pêcheries, pour les années ci-dessous mentionnées.—Fin.

Espèces de poisson.	1874.		1875.		1876.		1877.		Total.	
	Quantité.	Valeur.	Quantité.	Valeur.	Quantité.	Valeur.	Quantité.	Valeur.		
		\$ cts.		\$ cts.		\$ cts.		\$ cts.		
Aloue.....Bris.	12,342	98,786 00	14,385	115,164 00	10,447	83,650 00	9,374	74,992 00	94,553	657,120 00
do.....No.	66,873	6,687 30	134,992	13,499 20	142,405	14,240 50	52,647	5,264 70	562,780	53,413 05
Merluque, fumée.....Bris.										6,000 00
do.....No.	3,520	31,680 00	2,972	26,748 00	2,866	25,941 00	2,908	26,199 50	32,654	387,653 50
Anguille.....Bris.	374,187	37,418 70	266,619	26,661 90	291,737	29,173 70	28,744	28,274 40	1,864,415	186,441 20
do.....No.									7,554	817,024 97
Poisson à écailles.....Bris.	1,576	6,304 00	323	4,115 00	376	4,597 50	2,149	13,372 50	7,654	39,497 00
do.....Lbs.	439,423	26,365 58	126,786	7,607 16	302,914	18,174 84	232,439	13,945 74	1,692,405	101,542 94
do et perche.....Bris.									484	2,420 00
do.....No.									62	7,440 00
Merlan.....Ton x.									4,090	17,440 00
do.....Bris.									4,090	17,440 00
do.....No.									4,090	17,440 00
Longe, truite.....Bris.	430	69,381 00	1,451,580	87,094 80	1,690,828	119,449 50	2,266,202	185,972 12	8,160,456	479,637 36
Winnoniche.....Lbs.	7,500	42,772 00	11,716	35,107 00	16,866	50,668 00	29,568	88,704 00	180,316	540,725 00
Touladi.....Bris.									1,120,000	24,098 30
Seicos.....Lbs.	283	1,904 50	196	1,274 00	316	1,980 00	1,505	7,325 00	3,571	18,220 00
Truite de ruiss. et grise.....Lbs.	10,000	1,000 00	11,000	1,100 00	447,200	35,666 00	468,740	36,687 20	926,940	74,363 20
do.....Bris.	13,951	139,510 00	8,965	89,650 00	11,744	117,440 00	12,526	125,260 00	89,086	807,060 00
do.....No.	569	4,472 00	279	2,232 00	659	4,476 80	617	4,940 00	5,335	32,720 00
Eurgeon.....Douz.	11,360	22,720 00	3,735	7,470 00	10,209	20,418 00	10,539	21,078 00	74,802	149,605 66
Bar et poisson blanc.....No.	902	4,510 00	1,037	5,185 00	1,350	9,152 50	2,642	13,210 00	6,931	34,960 00
Sardine.....Bris.	17,154	171,340 00	25,573	255,730 00	11,989	119,890 00	8,130	40,650 00	33,817	169,085 00
do.....Lbs.	84,611	4,230 00			1,052,490	52,624 50	7,776	77,760 00	1,198,785	1,198,337 50
Poisson blanc.....No.	589,112	56,910 00	948	5,740 00	471,402	47,140 20	301,060	30,105 00	4,442,915	178,083 50
do.....Bris.	936	4,112 00			1,080	7,402 50	1,770	12,727 50	1,565,100	136,335 20
Brochet.....Bris.	2,240	10,076 00	4,185	23,440 00	2,595	15,450 00	4,502	33,362 50	15,464	107,434 50

Petite morue.....Bois.	20,000	10,000 00	20,400	10,200 00	22,000	11,000 00	20,000	10,000 00	82,400	41,200 00	
Doré et brochet.....Bris.			2,563	640 75	3,015	1,507 50	6,313	3,156 50	3,001	15,088 50	
Petit pois. et pois. méé.....Bris.									11,891	5,945 75	
Poisson employé pour la consommation locale.....No.										46,218 00	
Maskinongé.....No.	500	1,000 00	850	1,700 00	617	1,234 00	767	1,534 00	2,734	5,468 00	
do.....Bris.	413	1,652 00	246	1,230 00	641	3,207 50	786	5,932 50	2,455	13,692 50	
Loup-marin.....No.	12,639	75,834 00	24,369	146,214 00	9,915	12,393 75	14,612	19,265 00	108,502	651,012 00	
do.....Bris.									24,637	30,658 75	
Paux de loup-marin.....No.			104	1,696 00	212	848 00	137	548 00	348	1,398 00	
do.....Bris.									40	240 00	
Marsouin.....No.									2	10 00	
Paux de marsouin.....Bris.									2	10 00	
Requin.....No.										30,135	138,645 00
Thon.....Bris.	3,226	12,904 00	4,330	21,650 00	5,510	22,040 00	5,157	20,628 00	30,135	138,645 00	
Poisson commun.....Lbs.	8,047,957	2,011,989 25	6,514,380	1,638,659 00	5,373,088	795,082 92	8,085,569	1,212,835 35	38,234,455	8,146,299 02	
Honard, coqs, en boîtes.....No.	1,443	10,692 00	2,613	18,291 00	1,714	12,362 00	2,667	19,137 00	1,443	10,692 00	
do.....Bris.	2,204	15,428 00	624	4,992 00					23,663	168,555 00	
Lang. et noues de morue.....No.	3,742	56,130 00	995	14,925 00	2,252	33,787 50	1,421	21,315 00	9,953	149,395 00	
Rogues de poisson.....Ton x.										240 00	
Guaro de poisson.....Ton x.										51	265 00
Poisson et moules emp. comme boîte et engrais.....Bris.	18,361	5,538 25	29,604	8,831 75	83,127	36,943 50	222,379	195,724 25	510,569	288,524 00	
Poisson de mer, frais.....Ton x.	181	7,157 00	2,200	110 00					181	7,157 00	
do.....Lbs.									2,200	110 00	
do autres esp. Ton x.	32	4,300 00	200	10,748 00					2,232	16,048 00	
Pois. employé frais.....Valeur	54,093	27,047 50	98,709	49,354 50	56,126	20,500 00	73,560	36,780 00	548,349	239,672 30	
Huile de loup-marin.....Galls.	16,820	13,996 00	22,781	18,224 80	9,618	4,809 00	13,716	6,858 00	122,615	54,232 20	
Huile de balaine.....No.	17	13 60	2,667	2,133 60	9,610	7,684 00	11,188	8,950 40	31,669	90,815 80	
Huile de morue.....No.	37,709	48,854 50	113,469	56,734 50	118,271	59,135 50	226,129	112,564 50	1,164,900	582,449 50	
Huiles de poisson.....No.	949,793	226,852 20	390,626	253,743 65	459,268	298,524 20	466,579	303,276 35	3,435,668	2,153,066 65	
Valeur totale.....		11,681,886 20		10,350,385 29		11,012,302 39		11,422,501 77		83,111,712 37	

TABLEAU indiquant la quantité et la valeur du poisson et produit du poisson exporté du Canada, durant l'année expirée le 31 décembre 1877.

ARTICLES.	PAYS.	EFFETS DE PROVENANCE CANADIENNE.		EFFETS N'ÉTANT PAS DE PROVENANCE CANADIENNE.		TOTAL EXPORTATIONS, PRODUITS CANADIENS ET ÉTRANGERS.	
		Quantité.	Valeur	Quantité.	Valeur.	Quantité.	Valeur.
Morue, y compris égrefin, lingue et merlan, frais.	Etats-Unis.....	Lbs.	\$		\$	Lbs.	\$
		152	9			152	9
do salés secs.....	Gr'nde-Bretagne Etats-Unis..... Terreneuve..... Antil. Anglaises Ant. Espagnoles Ant. Françaises Antill. Danoises Antill. Holland. Haïti..... Guyane Angl.. Amériq. du Sud Portugal..... Italie..... Madère..... Australie..... Afrique.....	Qtz.		Qtz.		Qtz.	
		17,585	72,146			17,585	72,146
		89,352	292,711	79	410	89,431	293,121
		1,224	4,276			1,224	4,276
		258,064	1,083,288	33	120	258,097	1,083,408
		185,846	770,278			185,846	770,278
		41,860	165,931			41,860	165,931
		3,050	13,683	15	60	3,065	13,743
		105	437			105	437
		7,255	32,143			7,255	32,143
		32,068	128,676			32,068	128,676
		70,356	353,353			70,356	353,353
		11,897	58,080			11,897	58,080
		34,425	149,087			34,425	149,087
		6,249	23,335			6,249	23,335
2,302	11,510			2,302	11,510		
108	432			108	432		
	761,746	3,159,366	127	590	761,873	3,159,956	
do salés verts.....	Gr'nde-Bretagne Etats-Unis..... Antil. Anglaises Ant. Françaises	Qtz.				Qtz.	
		8	26			8	26
		151	403			151	403
		18,189	89,102			18,189	89,102
		2,036	7,014			2,036	7,014
	20,384	96,545			20,384	96,545	
do marinés.....	Gr'nde-Bretagne Etats-Unis.....	Brls.				Brls.	
		252	1,100			252	1,100
		449	1,492			449	1,492
	701	2,592			701	2,592	
Maquereau, frais....	Etats-Unis.....	Lbs.				Lbs.	
		76,374	4,044			76,374	4,044
do conservé, en boîtes.....	Gr'nde-Bretagne Etats-Unis.....	Lbs.				Lbs.	
		15,922	2,015			15,922	2,015
		53,104	4,980			53,104	4,980
	69,026	6,995			69,026	6,995	

TABLEAU indiquant la quantité et la valeur du poisson,—Canada—*Suite*

ARTICLES.	PAYS.	EFFETS DE PROVENANCE CANADIENNE.		EFFETS N'ÉTANT PAS DE PROVENANCE CANADIENNE.		TOTAL EXPORTATIONS, PRODUITS CANADIENS ET ÉTRANGERS.	
		Quantité	Valeur.	Quantité.	Valeur.	Quantité.	Valeur.
		Brls.	\$	Brls.	\$	Brls.	\$
Maquereau, mariné	Gr ^{nde} -Bretagne	378	2,310	378	2,310
	Etats-Unis	102,698	845,016	651	7,771	103,349	852,787
	Ant. Anglaises...	18,088	126,042	18,088	126,042
	Ant. Espagnoles.	7,164	54,370	7,164	54,370
	Ant. Françaises.	585	3,770	585	3,770
	Ant. Danoises....	221	1,692	3	24	224	1,716
	Ant. Holland....	5	36	5	36
	Haïti	953	8,177	953	8,177
	Guyane Angl....	1,229	9,807	1,229	9,807
			131,321	1,051,220	654	7,795	131,975
Flétan, frais.....		Lbs.				Lbs.	
	Gr ^{nde} -Bretagne	800	100	800	100
	Etats-Unis.....	8,300	425	8,300	425
		9,100	525	9,100	525
" fumé.....		Lbs.				Lbs.	
	Etats-Unis.....	1,700	85	1,700	85
Hareng, frais.....		Lbs.				Lbs.	
	Etats-Unis.....	1,264,683	19,764	1,264,683	19,764
" mariné.....		Brls.		Brls.		Brls.	
	Gr ^{nde} -Bretagne	828	2,764	828	2,764
	Etats-Unis	36,722	127,856	253	1,130	36,975	128,986
	Terreneuve	20	60	20	60
	Ant. Anglaises...	48,011	193,189	48,011	193,189
	Ant. Espagnoles.	20,696	69,559	20,696	69,559
	Ant. Françaises.	2,480	8,571	2,480	8,571
	Ant. Danoises....	2,726	9,143	2,726	9,143
	Ant. Holland....	50	235	50	235
	Haïti	12	32	12	32
	Guyane Angl....	2,215	8,873	2,215	8,873
	Amérique du Sud	11	28	11	28
	Norvège	4,532	13,592	1,436	4,308	5,968	17,900
	Suède ..	7,120	28,580	7,120	28,580
	Madère	217	753	217	753
	Australie.....	516	2,064	516	2,064
	Afrique.....	20	60	20	60
		126,176	465,359	1,689	5,438	127,865	470,797

TABLEAU indiquant la quantité et la valeur du poisson,—Canada—*Suite.*

ARTICLES.	PAYS.	EFFETS DE PROVENANCE CANADIENNE.		EFFETS N'ÉTANT PAS DE PROVENANCE CANADIENNE.		TOTAL EXPORTATIONS, PRODUITS CANADIENS ET ÉTRANGERS.	
		Quantité.	Valeur.	Quantité.	Valeur.	Quantité.	Valeur.
		Lbs.	\$		\$	Lbs.	\$
Hareng, fumé.....	Gr'nde-Bretagne	268,551	13,241	268,551	13,241
	Etats-Unis.....	3,431,448	43,463	3,431,448	43,463
	Ant. Anglaises...	239,867	7,892	239,867	7,892
	Ant. Espagnoles.	34,724	1,265	34,724	1,265
	Ant. Françaises.	65,486	2,438	65,486	2,438
	Ant. Danoises....	12,994	473	12,994	473
	Ant. Holland.....	4,000	100	4,000	100
	Haiti.....	38,000	1,241	38,000	1,241
	Guyane Angl....	17,200	807	17,200	807
	Amérique du Sud	12,042	364	12,042	364
	St. Pierre et Mi- quelon.....	776	41	776	41
	Madère.....	11,000	422	11,000	422
Afrique.....	2,500	50	2,500	50	
		4,138,588	71,797	4,138,588	71,797
Poisson de mer, autre, frais.....	Etats-Unis.....	76,500	76,500
		Brls.				Brls.	
" mariné.....	Gr'nde-Bretagne	503	1,468	503	1,468
	Etats-Unis.....	5,488	37,361	5,488	37,361
	Ant. Anglaises...	1,440	6,327	1,440	6,327
	Ant. Espagnoles.	440	2,105	440	2,105
	Ant. Françaises..	370	1,852	370	1,852
	Ant. Danoises....	27	153	27	153
	Haiti.....	462	2,978	462	2,978
	Guyane Angl....	42	207	42	207
	St. Pierre et Mi- quelon.....	56	216	56	216
		8,828	52,667	8,828	52,667
" en conserves.	Etats-Unis.....	1,160	116	1,160	116
		Lbs.				Lbs.	
Huitres, fraîches...	Gr'nde-Bretagne	182	282	182	282
	Etats-Unis.....	88	176	88	176
	Terreneuve	220	414	220	414
	Ant. Anglaises...	2	5	2	5
	St. Pierre et Mi- quelon.....	89	239	12	90	101	329
		581	1,116	12	90	593	1,206
Homard, frais.....	Etats-Unis.....	137	654	137	654
		Brls.				Brls.	

TABLEAU indiquant la quantité et la valeur du poisson, etc.—
Canada—*Suite.*

ARTICLES.	PAYS.	EFFETS DE PROVENANCE CANADIENNE.		EFFETS N'ÉTANT PAS DE PROVENANCE CANADIENNE.		TOTAL EXPORTATIONS, PRODUITS CANADIENS ET ÉTRANGERS.	
		Quantité.	Valeur.	Quantité.	Valeur.	Quantité.	Valeur.
Homard, frais, en boîtes.....	Etats-Unis.....	Lbs. 315,716	\$ 4,910		\$	Lbs. 315,716	\$ 4,910
do en conserves	Grnde-Bretagne	Lbs. 6,629,126	733,190	Lbs. 306,144	37,616	Lbs. 6,935,270	770,806
	Etats-Unis.....	1,458,222	169,361			1,458,222	169,361
	Terreneuve.....	48	5			48	5
	Antil. Anglaises	17,556	2,642			17,556	2,642
	Ant. Espagnoles	2,016	270			2,016	270
	Ant. Danoises....	648	70			648	70
	Ant. Holland'ses	2,400	275			2,400	275
	St. Pierre et Mi- quelon.....	336	40			336	40
	Madère.....	1,440	180			1,440	180
		8,111,792	906,033	306,144	37,616	8,417,936	943,649
Boitte	Etats-Unis.....		600				600
	Terreneuve.....		350				350
	St. Pierre et Mi- quelon.....		624				624
			1,574				1,574
Saumon, frais.....	Etats-Unis.....	Lbs. 2,015,161	191,728	Lbs. 1,800	150	Lbs. 2,016,961	191,878
	Terreneuve.....	1,800	300			1,800	300
	Antil. Anglaises	24,235	2,037			24,235	2,037
	Ant. Espagnoles	125	14			125	14
	St. Pierre et Mi- quelon.....	3,564	275			3,564	275
		2,044,885	194,354	1,800	150	2,046,685	194,504
do fumé	Etats-Unis.....	Lbs. 25,493	3,016			Lbs. 25,493	3,016
	Ant. Anglaises...	400	26			400	26
	Ant. Danoises....	460	62			460	62
		26,353	3,104			26,353	3,104
do en boîtes.	Grnde-Bretagne	Lbs. 1,173,464	158,043			Lbs. 1,173,464	158,043
	Etats-Unis.....	1,804,174	203,280			1,804,174	203,280
	Ant. Anglaises...	299	113			299	113
	Amérique du Sud	11,800	650			11,800	650
	Madère	960	200			960	200
	Australie	314,256	41,935			314,256	41,935
	Afrique	394	48			394	48
		3,305,347	404,269			3,305,347	404,269

TABLEAU indiquant la quantité et la valeur du poisson, etc.—
Canada—*Suite*.

ARTICLES.	PAYS.	EFFETS DE PROVENANCE CANADIENNE.		EFFETS N'ÉTANT PAS DE PROVENANCE CANADIENNE.		TOTAL EXPORTATIONS, PRODUITS CANADIENS ET ÉTRANGERS.	
		Quantité.	Valeur.	Quantité.	Valeur.	Quantité.	Valeur.
		Brls.	\$	Brls.	\$	Brls.	\$
Saumon, mariné...	Gr'nde-Bretagne	68	670	68	670
	Etats-Unis.....	4,210	50,117	1,005	10,656	5,215	60,773
	Ant. Anglaises...	1,162	14,991	1,162	14,991
	Ant. Espagnoles.	110	962	110	962
	Ant. Danoises....	19	235	19	235
	Haïti	14	83	14	83
	Guyane Anglaise	19	250	19	250
	Amérique du Sud	10	95	10	95
	Italie	1	15	1	15
	Australie	1,765	12,819	1,765	12,819
Iles Sandwich....	50	350	50	350	
		8,428	80,587	1,005	10,656	8,433	91,243
Poisson, tout autre, frais	Gr'nde-Bretagne	54	54
	Etats-Unis.....	111,210	111,210
	111,264	111,264
do mariné.....	Gr'nde-Bretagne	Brls. 261	318	Brls. 261	318
	Etats-Unis.....	3,614	14,130	3,614	14,130
	Ant. Anglaises...	4	32	4	32
		3,879	14,480	3,879	14,480
Huile de poisson, morue.....	Gr'nde-Bretagne	Galls. 49,982	23,641	Galls. 49,982	23,641
	Etats-Unis	165,642	82,776	160	80	165,802	82,856
	Terreneuve.....	20	10	20	10
	Ant. Anglaises...	1,933	1,031	1,933	1,031
		217,577	107,458	160	80	217,737	107,538
do baleine.....	Gr'nde-Bretagne	Galls. 10,461	4,498	Galls. 10,461	4,498
do loup-marin...	Gr'nde-Bretagne	Galls. 6,159	3,476	Galls. 6,159	3,476
do autre.....	Gr'nde-Bretagne	Galls. 57,448	18,392	Galls. 57,448	18,392
	Etats-Unis.....	25,770	10,154	25,770	10,154
Fourr. ou peaux, le produit d'ani- maux marins.....	83,218	28,546	83,218	28,546
	Gr'nde-Bretagne	11,211	2,667	13,878

ETAT indiquant la quantité et la valeur du poisson, etc.—
Canada.—*Suite.*

ARTICLES.	PAYS.	EFFETS DE PROVENANCE CANADIENNE.		EFFETS N'ÉTANT PAS DE PROVENANCE CANADIENNE.		TOTAL EXPORTATIONS, PRODUITS CANADIENS ET ÉTRANGERS.	
		Quantité.	Valeur.	Quantité.	Valeur.	Quantité.	Valeur.
			\$		\$		\$
Autres articles.....	Grnde-Bretagne.....		3,235		263		3,498
	Etats-Unis.....		43,046		1,577		44,623
	Ant. Anglaises.....		737		30		767
	Ant. Espagnoles.....		35				35
	Ant. Danoises.....		20				20
	Terreneuve.....		4				4
	St. Pierre et Mi- quelon.....		135				135
	Haiti.....		1,120				1,120
			48,332		1,870		50,202

RÉCAPITULATION.

PAYS.				
Grande Bretagne.....	1,052,180		40,546	1,092,726
Etats-Unis.....	2,339,383		21,774	2,361,157
Terreneuve.....	5,419			5,419
Antilles Anglaises.....	1,527,454		150	1,527,604
Antilles Espagnoles.....	898,858			898,858
Antilles Françaises.....	189,576			189,576
Antilles Danoises.....	25,531		84	25,615
Antilles Hollandaises.....	1,083			1,083
Haiti.....	45,774			45,774
Guyane Anglaise.....	148,620			148,620
Amérique du Sud.....	354,490			354,490
St. Pierre et Miquelon.....	1,570		90	1,660
Portugal.....	58,080			58,080
Italie.....	149,102			149,102
Norvège.....	13,592		4,308	17,900
Suède.....	28,580			28,580
Madère.....	24,890			24,890
Afrique.....	590			590
Australie.....	68,328			68,328
Iles Sandwich.....	350			350
Total.....	6,933,450		66,952	7,000,402
Total exportation aux Etats-Unis.....	2,339,383		21,774	2,361,157
do autres Pays.....	4,594,067		45,178	4,639,245
Grand total.....	6,933,450		66,952	7,000,402

ETAT indiquant la valeur du poisson et de ses produits importés et entrés pour la consommation en Canada ; aussi les droits perçus sur iceux durant l'année expirée le 31 décembre 1877.

ARTICLES.	PAYS D'OÙ IMPORTÉS.	IMPORTÉS.		ENTRÉS POUR LA CONSOMMATION.		DRoit.
		Quantité.	Valeur.	Quantité.	Valeur.	Montant reçu.
IMPOSABLES.						
Poisson, salé ou fumé.....	Gr'nde-Bretagne	Lbs. 8,830	\$ 853	Lbs. 8,830	\$ 853	\$ 88 30
	Etats-Unis.....	36,647	2,346	36,647	2,333	366 47
		45,477	3,199	45,477	3,186	454 77
do huitres, en boît., frac.	Etats-Unis.....		796		770	134 77
do do en conserves.	Etats-Unis.....		1,071		1,229	214 98
	Chine.....		68		128	22 62
			1,139		1,357	237 60
do homard, en conserve...	Gr'nde-Bretagne		44		44	7 70
	Etats-Unis.....		1,856		1,837	303 97
			1,900		1,881	311 67
do autre, en conserves dans l'huile.....	Gr'nde-Bretagne		22,461		23,318	4,082 50
	Etats-Unis.....		11,815		10,498	1,836 35
	France.....		5,646		4,825	843 78
	St. Pierre et Mi- quelon.....		145		16	2 80
	Allemagne.....		9		9	1 57
	Chine.....				46	8 05
			40,076		38,712	6,775 05
do frais, des eaux inté- rieures.....	Etats-Unis.....	Lbs.	179	Lbs.	179	31 45
	do.....	17,155	671	17,155	671	117 52
		17,155	850	17,155	850	148 97
Huile de poiss., foie de morue.	Gr'nde-Bretagne	Galls. 462	771	Galls. 462	771	135 16
	Etats-Unis.....	2,017	1,798	2,017	1,798	314 52
		2,479	2,569	2,479	2,569	449 68
do autre.....	Etats-Unis.....	Galls. 3,411	3,770	Galls. 3,411	3,770	659 84

TABLEAU indiquant la quantité et la valeur du poisson importé, etc.—
Canada.—*Suite.*

ARTICLES.	PAYS D'OÙ IMPORTÉS.	IMPORTÉS.		ENTRÉS POUR LA CONSOMMATION.		DROIT.
		Quantité.	Valeur.	Quantité.	Valeur.	Montant reçu.
EN FRANCHISE.						
Poisson, y comp. morue, égre-fin, lingue et merlan, frais	Etats-Unis.....	Lbs. 2,675,060	\$ 81,589	Lbs. 2,675,060	\$ 81,589
do do vert, salé.....	Etats-Unis.....	Qtz. 29,395	106,329	Qtz. 29,395	106,329
	Terreneuve.....	3,010	11,926	3,010	11,926
		32,405	118,255	32,405	118,255
do do frais, salé.....	Etats-Unis.....	Qtz. 493	1,380	Qtz. 493	1,380
	Terreneuve.....	400	600	400	600
		893	1,980	893	1,980
do do mariné.....	Etats-Unis.....	Brls. 18	83	Brls. 18	83
do do fumé.....	Etats-Unis.....	Lbs. 720,721	52,449	Lbs. 920,721	52,449
do maquereau, frais.....	Etats-Unis.....	Lbs. 156,537	3,290	Lbs. 156,537	3,290
do do mariné.....	Etats-Unis.....	Brls. 998	7,688	Brls. 998	7,688
	Terreneuve.....	47	354	47	354
	Ant. Anglaises ..	164	820	164	820
		1,209	8,862	1,209	8,862
do flétan, frais.....	Etats-Unis.....	Lbs. 26,127	1,378	Lbs. 26,127	1,378
do do mariné.....	Etats-Unis.....	Brls. 29	153	Brls. 29	153
do hareng, frais.....	Etats-Unis.....	Lbs. 170,403	3,194	Lbs. 170,403	3,194
do do mariné.....	Etats-Unis.....	Brls. 2,341	8,082	Brls. 2,341	8,082
	Terreneuve.....	2,660	10,786	2,660	10,786
	St. Pierre et Mi-quelon.....	785	1,775	785	1,775
		5,786	20,643	5,786	20,643

TABLEAU indiquant la quantité et la valeur du poisson importé, etc.—
Canada.—*Suite.*

ARTICLES.	PAYS D'OU IMPORTÉS.	IMPORTÉS.		ENTRÉS POUR LA CONSOMMATION.		DROIT. Montant reçu.
		Quantité.	Valeur.	Quantité.	Valeur.	
EN FRANCHISE— <i>Suite.</i>		Lbs.	\$	Lbs.	\$	
Poisson, hareng, fumé.....	Etats-Unis.....	470,082	14,124	470,082	14,124
do de mer, autre, frais.....	Etats-Unis.....	Lbs. 24,127	1,083	Lbs. 24,127	1,083
do do mariné ...	Etats-Unis.....	Brls. 68	309	Brls. 68	309
do do en conserves en boîtes.....	Etats-Unis.....	Lbs. 2,458	309	Lbs. 2,458	309
Huitres, fraîches, dans l'écaille	Etats-Unis.....	Brls. 2,756	9,622	Brls. 2,756	9,622
do do en boîtes	Grande-Bretagn. Etats-Unis.....	Lbs. 96 1,192,662	10 107,730	Lbs. 96 1,192,662	10 107,730
		1,192,758	107,740	1,192,758	107,740
do écaillées.....	Etats-Unis.....	Galls. 98,689	93,293	Galls. 98,689	93,293
Homards, frais, en barils ..	Etats-Unis.....	Brls. 373	2,256	Brls. 373	2,256
do en conserves, en boîtes	Etats-Unis.....	Lbs. 45,399	5,938	Lbs. 45,399	5,938
do frais, en boîtes.....	Etats-Unis..... St. Pierre et Mi- quelon	Lbs. 11,544 4,704	1,560 392	Lbs. 11,544 4,704	1,560 392
		16,248	1,952	16,248	1,952
Poisson, boîte... ..	Etats-Unis	Brls. 1,190	5,160	Brls. 1,190	5,160
do moules, ou autre.....	Etats-Unis.....	Brls. 342	1,833	Brls. 342	1,833
do saumon, frais.....	Etats-Unis..... Terreneuve	Lbs. 26,698 20	1,499 3	Lbs. 26,698 20	1,499 3
		26,718	1,502	26,718	1,502

TABLEAU indiquant la quantité et la valeur du poisson importé, etc.—
Canada—*Suite.*

ARTICLES.	PAYS D'OÙ IMPORTÉS.	IMPORTÉS.		ENTRÉS POUR LA CON- SOMMATION.		DROIT.
		Quantité.	Valeur.	Quantité.	Valeur.	Montant reçu.
EN FRANCHISE—<i>Suite.</i>						
Poisson, saumon, fumé.....	Etats-Unis.....	Lbs. 1,651	\$ 234	Lbs. 1,651	\$ 234
do do en boîtes.....	Etats-Unis.....	Lbs. 119,013	18,839	Lbs. 119,013	18,839
do do mariné.....	Grnde-Bretagne	Brls. 15	150	Brls. 15	150
	Etats-Unis.....	51	595	51	595
do tout autre, frais.....	Etats-Unis.....	66	745	66	745
		4,160	4,160
do do mariné.....	Etats-Unis.....	Brls. 798	3,553	Brls. 798	3,553
Huile de poisson, baleine.....	Etats-Unis.....	Galls. 4,347	3,095	Galls. 4,347	3,095
do do morue.....	Etats-Unis.....	Galls. 59,348	26,011	Galls. 59,348	26,011
	Terreneuve.....	1,547	704	1,547	704
do do autre.....	Grnde-Bretagne	60,895	26,715	60,895	26,715
		Galls. 458	199	Galls. 458	199
Fourrures ou peaux, le pro- duit de poissons ou animaux marins.....	Etats-Unis.....	88,733	35,067	88,733	35,067
	Etats-Unis.....	89,191	35,266	89,191	35,266
Poisson et produits du poisson, et huile de poisson, le pro- duit de Terreneuve.....	Terreneuve.....	1,989	1,989
	Terreneuve.....	3,231	3,231
do do du poisson..	St. Pierre et Mi- quelon.....	880	880
	6,100	6,100
do do huile de poisson	Terreneuve.....	120,343	120,343
	Terreneuve.....	443,757	443,757
do do huile de poisson	Terreneuve.....	Galls. 136,754	75,427	Galls. 136,754	75,427

TABLEAU indiquant la quantité et la valeur du poisson importé, etc.—
Canada—*Suite.*

RÉCAPITULATION.

PAYS D'OÙ IMPORTÉS.	IMPORTÉS.		ENTRÉS POUR LA CON- SOMMATION.		DRUIT.
	Im- posables.	En fran- chise.	Im- posables.	En fran- chise.	Montant perçu.
	\$	\$	\$	\$	\$ cts.
Grande-Bretagne.....	24,129	359	24,986	359	4,313 66
Etats-Unis.....	24,302	603,874	23,085	603,874	3,979 87
Terreneuve.....		667,131		667,131
France.....	5,646		4,825		843 78
Allemagne.....	9		9		1 57
Chine.....	68		174		30 67
St. Pierre et Miquelon.....	145	3,047	16	3,047	2 80
Antilles Anglaises.....		820		820
Total	54,299	1,275,231	53,095	1,275,231	9,172 35
Total, imposables.....	54,299	53,095	9,172 35
do en franchise.....	1,275,231	1,275,231
Total, importations et produits du poisson, pour l'année expirée le 31 déc. 1877.....	1,329,530	1,328,326	9,172 35
Total, importations des Etats-Unis... ..	24,302	603,874	23,085	603,874	3,979 87
do d'autres pays.....	29,997	671,357	30,010	671,357	5,192 48
Grand total.....	54,299	1,275,231	53,095	1,275,231	9,172 35

TABLEAU indiquant la quantité et la valeur du poisson et produits du poisson exportés du Canada, durant le semestre expiré le 31 décembre 1877.

ARTICLES.	PAYS.	EFFETS DE PROVENANCE CANADIENNE.		EFFETS N'ÉTANT PAS DE PROVENANCE CANADIENNE.		TOTAL EXPORTATIONS, PRODUITS CANADIENS ET ÉTRANGERS.		
		Quantité.	Valeur.	Quantité	Valeur.	Quantité.	Valeur.	
Morue, y compris égréfin, lingue et merlan, frais.	Etats-Unis.....	Lbs.	\$		\$	Lbs.	\$	
		40	4			40	4	
do verts, salés....	Gr'nde-Bretagne	Qty.				Qty.		
		8	26			8	26	
do secs, salés.....	Gr'nde-Bretagne	Qty.		Qty.		Qty.		
		17,552	71,921			17,552	71,921	
		Etats-Unis.....	73,122	227,816	79	410	73,201	228,226
		Terreneuve.....	584	1,704			584	1,704
		Ant. Anglaises..	129,931	542,703	33	120	129,964	542,823
		Ant. Espagnoles	93,661	382,553			93,661	382,553
		Ant. Françaises..	26,644	100,666			26,644	100,666
		Ant. Danoises ...	2,206	9,894	15	60	2,221	9,954
		Antill. Holland.	105	437			105	437
		Haiti	2,389	11,626			2,389	11,626
		Guyane Angl....	12,165	50,266			12,165	50,266
		Amériq. du Sud..	52,080	260,430			52,080	260,430
		Portugal	8,320	42,153			8,320	42,153
		Italie.....	32,880	144,166			32,880	144,166
		Madère	3,163	13,935			3,163	13,935
Australie.....	2,302	11,510			2,302	11,510		
		457,104	1,871,780	127	590	457,231	1,872,370	
do marines.....	Gr'nde-Bretagne	Brls.				Brls.		
		252	1,100			252	1,100	
		Etats-Unis.....	449	1,492			449	1,492
		701	2,592			701	2,592	
Maquereau, frais..	Etats-Unis	Lbs.				Lbs.		
		75,671	3,982			75,671	3,982	
do mariné.....	Gr'nde-Bretagne	Brls.		Brls.		Brls.		
		378	2,310			378	2,310	
		Etats-Unis.....	88,270	727,656	651	7,771	88,921	735,427
		Ant. Anglaises..	9,097	58,148			9,097	58,148
		Ant. Espagnoles	3,142	23,289			3,142	23,289
		Ant. Françaises	478	3,000			478	3,000
		Antill. Danoises..	186	1,417	3	24	189	1,441
		Antill. Holland.	5	36			5	36
		Haiti.....	352	3,168			352	3,168
		Guyane Angl....	263	1,834			263	1,834
				102,171	820,858	654	7,795	102,825

TABLEAU indiquant la quantité et la valeur du poisson, etc., Canada.—*Suite.*

ARTICLES.	PAYS.	EFFETS DE PROVENANCE CANADIENNE.		EFFETS N'ÉTANT PAS DE PROVENANCE CANADIENNE.		TOTAL EXPORTATIONS, PRODUITS CANADIENS ET ÉTRANGERS.	
		Quantité.	Valeur.	Quantité.	Valeur.	Quantité.	Valeur.
		Lbs.	\$		\$	Lbs.	\$
Maquereau, en boîtes.....	Grnde-Bretagne	15,922	2,015	15,922	2,015
	Etats-Unis.....	53,104	4,980	53,104	4,980
		69,026	6,995	69,026	6,995
Merluche, fumée...	Etats-Unis.....	Lbs. 1,700	85	Lbs. 1,700	85
		Lbs. 301,400	7,797	Lbs. 301,400	7,797
Hareng, frais.....	Etats-Unis.....						
		Brls.		Brls.		Brls.	
	Grnde-Bretagne	170	645	170	645
	Etats-Unis.....	18,903	71,618	253	1,130	19,156	72,748
	Terreneuve.....	20	60	20	60
	Antil. Anglaises	23,539	92,699	23,539	92,699
	Ant. Espagnoles	9,768	31,825	9,768	31,825
	Ant. Françaises	1,537	4,867	1,537	4,867
	Antill. Danoises	1,961	6,481	1,961	6,481
	Antill. Holland.	50	235	50	235
	Guyane Angl..	934	3,345	934	3,345
	Norvège.....	4,532	13,592	1,436	4,308	5,968	17,900
	Madère.....	70	208	70	208
	Australie.....	516	2,064	516	2,064
		62,000	227,639	1,689	5,438	63,689	233,077
do fumé.....		Lbs				Lbs.	
	Grnde-Bretagne	237,551	12,101	237,551	12,101
	Etats-Unis.....	2,196,825	27,521	2,196,825	27,521
	Antil. Anglaises	64,779	1,791	64,779	1,791
	Ant. Espagnoles	10,624	272	10,624	272
	Ant. Françaises	29,411	1,120	29,411	1,120
	Ant. Danoises...	9,534	313	9,534	313
	Ant. Hollandais.	4,000	100	4,000	100
	Haiti.....	16,000	400	16,000	400
	Guyane Angl..	3,490	107	3,490	107
	Amériq du Sud	9,952	257	9,952	257
St. Pierre et Mi-quelon.....	176	6	176	6	
Madère.....	4,000	190	4,000	190	
		2,586,252	44,178	2,586,252	44,178
Poisson de mer, autre, frais.....	Etats-Unis.....	26,338	26,338
		Brls.				Brls.	
do mariné.....	Grnde-Bretagne	352	960	352	960
	Etats-Unis.....	2,307	28,085	2,307	28,085
	Ant. Anglaises...	736	3,117	736	3,117
	Ant. Espagnoles	80	400	80	400
	Ant. Danoises...	23	132	23	132
	Guyane Angl..	32	157	32	157
		3,530	32,851	3,530	32,851

TABLEAU indiquant la quantité et la valeur du poisson, etc.—
Canada.—*Suite.*

ARTICLES.	PAYS.	EFFETS DE PROVENANCE CANADIENNE.		EFFETS N'ÉTANT PAS DE PROVENANCE CANADIENNE.		TOTAL EXPORTATIONS, PRODUITS CANADIENS ET ÉTRANGERS.	
		Quantité.	Valeur.	Quantité.	Valeur.	Quantité.	Valeur.
Poisson de mer, autre, en conserves	Etats-Unis.....	Lbs. 1,160	\$ 116		\$	Lbs. 1,160	\$ 116
Huitres, fraîches...	Gr'nde-Bretagne	Brls. 182	282	Brls.		Brls. 182	282
	Etats-Unis	75	124			75	124
	Terreneuve.....	165	328			165	328
	St. Pierre et Mi-quelon.....	77	212	12	90	89	302
		499	946	12	90	511	1,036
Homard, frais	Etats-Unis.....	Brls. 137	654			Brls. 137	654
do frais, en boîtes	Etats-Unis.....	Lbs. 315,716	4,910			Lbs. 315,716	4,910
do en conserves..	Gr'nde-Bretagne	Lbs. 5,294,958	598,767	Lbs. 306,144	37,616	Lbs. 5,601,102	636,383
	Etats-Unis.....	992,278	118,644			992,278	118,644
	Ant. Anglaises..	12,424	1,905			12,424	1,905
	Ant. Espagnoles	2,016	270			2,016	270
	Ant. Danoises...	648	70			648	70
	Ant. Holland'ses	2,400	275			2,400	275
	St. Pierre et Mi-quelon	336	40			336	40
	Madère	1,440	180			1,440	180
		6,306,500	720,151	306,144	37,616	6,612,644	757,767
Boitte.....	Terreneuve		350				350
	St. Pierre et Mi-quelon		624				624
			974				974
Saumon frais.....	Etats-Unis.....	Lbs. 1,086,925	99,673	Lbs. 1,800	150	Lbs. 1,088,725	99,823
	Ant. Anglaises..	24,187	2,027			24,187	2,027
	St. Pierre et Mi-quelon	3,564	275			3,564	275
		1,114,676	101,975	1,800	150	1,116,476	102,125
do fumé.....	Etats-Unis.....	Lbs. 16,783	1,976			Lbs. 16,783	1,976
	Ant. Anglaises..	400	26			400	26
	Ant. Danoises...	460	62			460	62
		17,643	2,064			17,643	2,064

TABLEAU indiquant la quantité et la valeur du poisson, etc.—
Canada—*Suite.*

ARTICLES.	PAYS.	EFFETS DE PROVENANCE CANADIENNE.		EFFETS N'ÉTANT PAS DE PROVENANCE CANADIENNE.		TOTAL EXPORTATIONS, PRODUITS CANADIENS ET ÉTRANGERS.	
		Quantité.	Valeur.	Quantité.	Valeur.	Quantité.	Valeur.
		Lbs.	\$		\$	Lbs.	\$
Saumon, en boîtes.	Gr'nde-Bretagne	1,168,184	157,273	1,168,184	157,273
	Etats-Unis.....	1,799,294	202,780	1,799,294	202,780
	Ant. Anglaises...	299	113	299	113
	Amérique du Sud	11,800	650	11,800	650
	Madère.....	960	200	960	200
	Australie.....	314,256	41,935	314,256	41,935
			3,294,793	402,951	3,294,793
do mariné		Brls.		Brls.		Brls.	
	Gr'nde-Bretagne	68	670	68	670
	Etats-Unis.....	3,492	40,314	1,005	10,656	4,497	50,970
	Ant. Anglaises...	733	9,783	733	9,783
	Ant. Espagnoles	59	500	59	500
	Ant. Danoises...	19	235	19	235
	Haiti.....	1	19	1	19
	Guyane Anglaise	19	250	19	250
	Amérique du Sud	10	95	10	95
	Italie.....	1	15	1	15
	Australie.....	1,765	12,819	1,765	12,819
	Iles Sandwich...	50	350	50	350
		6,217	65,050	1,005	10,656	7,222	75,706
Poisson, tout autre, frais.....	Gr'nde-Bretagne.....		54		54
	Etats-Unis.....		1,745		61,745
			61,799		61,799
do mariné		Brls.				Brls.	
	Gr'nde-Bretagne	261	318	261	318
	Etats-Unis.....	3,614	14,130	3,614	14,130
	Ant. Anglaises..	4	32	4	32
		3,879	14,480	3,879	14,480
Huile de poisson, morue.....	Gr'nde-Bretagne	49,982	23,641	49,982	23,641
	Etats-Unis.....	150,774	74,517	160	80	150,934	74,597
	Ant. Anglaises..	897	489	897	489
			201,653	98,647	160	80	201,813
do loup-marin....	Gr'nde-Bretagne	Galls.		Galls.		Galls.	
		6,159	3,476	6,159	3,476
do baleine.....	Gr'nde-Bretagne	Galls.		Galls.		Galls.	
		10,461	4,498	10,461	4,498

TABLEAU indiquant la quantité et la valeur du poisson, etc. —
Canada—*Suite.*

ARTICLES.	PAYS.	EFFETS DE PROVENANCE CANADIENNE.		EFFETS N'ÉTANT PAS DE PROVENANCE CANADIENNE.		TOTAL DES EXPORTATIONS, PRODUITS CANADIENS ET ÉTRANGERS.	
		Quantité.	Valeur.	Quantité.	Valeur.	Quantité.	Valeur.
		Galls.	\$		\$	Galls.	\$
Huile de poisson, autre	Grande-Bret'gne	1,374	619	1,374	619
	Etats-Unis.....	22,767	9,094	22,767	9,094
		24,141	9,713	24,141	9,713
Fourrures oupeaux d'animaux marins	Grande-Bret'gne	8,924	2,667	11,591
Autres articles	Grande-Bret'gne	270	263	533
	Etats-Unis.....	42,345	1,577	43,922
	Antil. Anglaises	357	30	387
	Terreneuve.....	4	4
	Antil. Danoises.	20	20
	Haïti.....	1,120	1,120
		44,116	1,870	45,986

RÉCAPITULATION.

PAYS.				
Grande-Bretagne	889,870	40,546	930,416
Etats-Unis	1,798,396	21,774	1,820,170
Terreneuve.....	2,446	2,446
Antilles Anglaises	713,190	150	713,340
Antilles Espagnoles	439,109	439,109
Antilles Françaises.....	109,653	109,653
Antilles Danoises	18,624	84	18,708
Antilles Hollandaises.....	1,083	1,083
Haïti	16,333	16,333
Guyane Anglaise.....	55,959	55,959
Amérique du Sud.....	261,432	261,432
Portugal	42,153	42,153
Italie	144,181	144,181
St. Pierre et Miquelon...	1,157	90	1,247
Norvège	13,592	4,308	17,900
Madère.....	14,713	14,713
Australie.....	68,328	68,328
Iles Sandwich.....	350	350
Total	4,590,569	66,952	4,657,521
Total des exportations aux Etats-Unis	1,798,396	21,774	1,820,170
do do autres pays.....	2,792,173	45,178	2,837,351
Grand total.....	4,590,569	66,952	4,657,521

ÉTAT indiquant la valeur du poisson et de ses produits, importés et entrés pour la consommation en Canada; aussi les droits perçus sur iceux durant les six mois expirés le 31 décembre 1877.

ARTICLES.	PAYS.	IMPORTÉS.		ENTRÉS POUR LA CONSOMMATION.		DRUIT.	TAUX DES DROITS.
		Quantité.	Valeur.	Quantité.	Valeur.	Montant reçu.	
IMPOSABLES.							
Poisson, salé ou fumé.....		Lbs.	\$	Lbs.	\$	\$ cts.	
	Gr'nde-Bretagne	8,257	810	8,257	810	82 57	1 c. par lb.
	Etats-Unis.....	19,063	1,268	19,563	1,310	195 63	do
		27,320	2,078	27,820	2,120	278 20	do
do huîtres, en conserves	Etats-Unis.....		1,071		1,229	214 98	17½ par c. ad val.
	Chine		14		14	2 54	do
			1,085		1,243	217 52	do
do homard, en conserves	Etats-Unis ..		1,149		1,030	179 98	do
do autre, en con- dans l huile....	Gr'nde-Bretagne		13,972		16,021	2,803 89	do
	Etats-Unis.....		6,781		6,156	1,077 30	do
	France		3,694		3,542	619 85	do
	Allemagne		9		9	1 57	do
	Chine				46	8 05	do
			24,456		25,774	4,510 66	do
do frais, des eaux intérieures.....	Etats-Unis... ..	Lbs.		Lbs.			
		17,155	671	17,155	671	117 52	
Huile de poisson, foie de morue..	Gr'nde-Bretagne	Galls.		Galls.			do
	Etats-Unis.....	434	700	434	700	122 50	do
		1,645	1,281	1,645	1,281	224 16	do
		2,079	1,981	2,079	1,981	346 66	do
do autre.....	Etats-Unis.....	Galls.		Galls.			do
		2,049	2,033	2,049	2,033	355 76	do
EN FRANCHISE.							
Poisson, y compris morue, lingue, et merlan, frais..	Etats-Unis.	Lbs.		Lbs.			
		755,337	28,343	755,337	28,343		
do salé, vert.....	Etats-Unis.....	Qt'x.		Qt'x.			
	Terreneuve.....	15,880	54,188	15,880	54,198		
		2,106	8,415	2,106	8,415		
		17,986	62,603	17,986	62,603		

ÉTAT indiquant la quantité et la valeur du poisson, etc.—Canada.—*Suite.*

ARTICLES.	PAYS.	IMPORTÉS.		ENTRÉS POUR LA CONSOMMATION.		Droit.	TAUX DES DROITS.
		Quantité.	Valeur.	Quantité.	Valeur.	Montant reçu.	
EN FRANCHISE. — <i>Suite.</i>							
Poisson, y compris morue, égrefin, lingue et merlan, salés.....		Qt'x.	\$	Qt'x.	\$	\$ cts.	
	Gr'nde-Bretagne	151	453	151	453	
	Etats-Unis.....	400	600	400	600	
		551	1,053	551	1,053	
do mariné.....	Etats-Unis.....	Brls. 4	30	Brls. 4	30	
do fumé.....	Etats-Unis.....	Lbs. 429,622	25,790	Lbs. 429,622	25,790	
do maquereau, frais.....	Etats-Unis.....	Lbs. 7,932	687	Lbs. 7,932	687	
do maquereau, mariné.....	Etats-Unis.....	Brls. 460	3,934	Brls. 460	3,934	
do flétan, frais.....	Ant. Anglaises..	164	820	164	820	
		624	4,754	624	4,754	
	Etats-Unis.....	Lbs. 11,971	541	Lbs. 11,971	541	
do do mariné..	Etats-Unis... ..	Brls. 7	44	Brls. 7	44	
do hareng, frais..	Etats-Unis.....	Lbs. 26,245	448	Lbs. 26,245	448	
do do mariné..	Etats-Unis.....	Brls. 1,740	5,689	Brls. 1,740	5,689	
	Terreneuve.....	1,521	6,469	1,521	6,469	
		3,261	12,158	3,261	12,158	
do do fumé....	Etats-Unis.....	Lbs. 277,396	8,909	Lbs. 277,396	8,909	
do de mer, autre, frais.....	Etats-Unis.....	Lbs. 9,122	418	Lbs. 9,122	418	
do do mariné..	Etats-Unis.....	Brls. 66	300	Brls. 66	300	

ÉTAT indiquant la quantité et la valeur du poisson, etc.—Canada.—*Suite*

ARTICLES.	PAYS.	IMPORTÉS.		ENTRÉS POUR LA CONSOMMATION.		DROIT.	TAUX DES DROITS.
		Quantité.	Valeur.	Quantité.	Valeur.	Montant reçu.	
EN FRANCHISE. — <i>Suite.</i> Poisson de mer, autre, en conser.	Etats-Unis.....	Lbs. 340	\$ 32	Lbs. 340	\$ 32	\$ cts.
Huitres, fraîches, en écailles.....	Etats-Unis.....	Brls. 1,448	4,826	Brls. 1,448	4,826
do do en boîtes	Etats-Unis.....	Lbs. 910,604	61,666	Lbs. 910,604	61,666
do écailées, en grenier.....	Etats-Unis.....	Galls. 51,017	47,370	Galls. 51,017	47,370
Homards, frais, en barils.....	Etats-Unis.....	Brls. 207	1,271	Brls. 207	1,271
do do en boîtes	Etats-Unis.....	Lbs. 11,544	1,560	Lbs. 11,554	1,560
	St. Pierre et Mi- quelon.....	4,704	392	4,704	392
		16,248	1,952	16,248	1,952
do en conserves, en boîtes.....	Etats-Unis.....	24,004	2,878	24,004	2,878
Boîte de poisson..	Etats-Unis.....	Brls. 1,037	4,312	Brls. 1,037	4,312
do moules ou aut.	Etats-Unis.....	Brls. 3	17	Brls. 3	17
do saumon, frais.	Etats-Unis.....	Lbs. 3,040	71	Lbs. 3,040	71
	Terreneuve.....	20	3	20	3
		3,060	74	3,060	74
do do fumé.....	Etats-Unis.....	Lbs. 783	100	Lbs. 783	100
do do en boîtes	Etats-Unis.....	Lbs. 102,739	16,593	Lbs. 102,739	16,593
do do mariné.	Etats-Unis.....	Brls. 23	277	Brls. 23	277

TABLEAU indiquant la quantité et la valeur du poisson, etc.—Canada—*Suite.*

ARTICLES.	PAYS.	IMPORTÉS.		ENTRÉS POUR LA CONSOMMATION.		DROIT.	TAUX DES DROITS.
		Quantité.	Valeur.	Quantité.	Valeur.	Montant reçu.	
EN FRANCHISE. <i>Suite.</i>			\$		\$	\$ cts.	
Poisson, tout autre, fraîs	Etats-Unis.....		2,522		2,522		
do do mariné.	Etats-Unis.....	Brls. 23	122	Brls. 23	122		
do huile, baleine	Etats-Unis.....	Galls. 2,995	2,091	Galls. 2,995	2,091		
do do morue.....	Etats-Unis.....	Galls. 37,504	16,324	Galls. 37,504	16,324		
	Terreneuve	1,547	704	1,547	704		
		39,051	17,028	39,051	17,028		
do do autre.....	Etats-Unis.....	Galls. 39,386	14,755	Galls. 39,386	14,755		
Fourr. ou peaux, le produit de poissons ou ani- maux marins....	Etats-Unis		1,899		1,899		
	Terreneuve.....		3,231		3,231		
	St. Pierre et Mi- quelon.....		880		880		
Poisson et produit du poisson, et huile de poisson, le produit de Terreneuve.....	Terreneuve		6,010		6,010		
			443,757		443,757		
do huile du pois.	Terreneuve.....	Galls. 136,754	75,427	Galls. 136,754	75,427		

TABLEAU indiquant la quantité et la valeur du poisson, etc.—Canada—*Suite.*

RESUMÉ.

PAYS D'OU IMPORTÉS.	ENTRÉS POUR LA CONSOMMATION.			
	Imposable.	Honoraires.	Total.	Droits perçus.
	\$	\$	\$	\$ cts.
Grande-Bretagne	17,531	17,531	3,008 96
Etats-Unis.....	13,710	308,460	322,170	2,365 33
Terreneuve.....	538,606	538,606
France.....	3,542	3,542	619 85
Allemagne.....	9	9	1 57
Chine.....	60	60	10 59
St. Pierre et Miquelon.....	1,272	1,272
Antilles Anglaises.....	820	820
Total.....	34,852	849,158	884,010	6,006 30
	\$	\$	\$	\$ cts.
Total, importations du poisson des Etats-Unis,.....	13,710	308,460	322,170	2,365 33
do do autres pays.....	21,142	540,698	561,840	3,640 97
Total.....	34,852	849,158	884,010	6,006 30

DÉPENSES ET RECETTES.

Les statistiques suivantes indiquent les sommes dépensées et perçues pendant l'année fiscale expirée le 30 juin 1877, les dépenses courantes et les perceptions faites depuis le 1er juillet jusqu'au 31 décembre 1877. Les dépenses pendant la période précitée sont subdivisées d'après les provinces comme suit :

ONTARIO.

Salaires et déboursés des garde-pêche.....	\$13,185 76
Pisciculture.....	12,641 46
	<u>\$25,827 22</u>

QUÉBEC.

Salaires et déboursés des garde-pêche.....	\$12,909 66
Pisciculture.....	6,203 94
Navire affecté à la protection des pêcheries.....	17,059 21
	<u>\$36,172 81</u>

NOUVELLE-ÉCOSSE.

Salaires et déboursés des garde-pêche.....	\$15,127 49
Pisciculture	3,803 53
	<u>\$18,931 02</u>

NOUVEAU-BRUNSWICK.

Salaires et déboursés des garde-pêche et de l'inspecteur des pêcheries	\$11,168 53
Pisciculture.....	1,388 80
	<u>\$12,557 33</u>

ILE DU PRINCE-ÉDOUARD.

Salaires et déboursés des garde-pêche.....	<u>\$1,974 70</u>
--	-------------------

COLOMBIE-BRITANNIQUE.

Salaires et déboursés de l'inspecteur des pêcheries.....	<u>\$635 00</u>
--	-----------------

MANITOBA.

Salaires d'un garde-pêche.....	<u>\$250 00</u>
--------------------------------	-----------------

Total de la dépense.....	<u>\$96,348 08</u>
--------------------------	--------------------

Et pour le semestre suivant :—

Ontario, traitements et déboursés des garde-pêche	\$6,386 05
Québec do do ...	9,659 86
Nouvelle-Ecosse do do ...	7,607 92
Nouveau-Brunswick do do ...	4,654 00
Vapeur <i>Lady Head</i>	15,699 96
Pisciculture	12,539 89
Ile du Prince-Edouard.....	875 00
Manitoba	200 00
Colombie-Britannique	600 00
Total.....	\$58,222 68

Les perceptions faites durant l'année fiscale ont été mises sous les titres suivants:

ONTARIO.

Loyers, honoraires de permis, amendes et confiscations. \$4,483 25

QUÉBEC.

Loyers, honoraires de permis, amendes et confiscations. 6,071 72

NOUVELLE-ÉCOSSE.

Taxes sur filets, amendes et confiscations 1,520 71

NOUVEAU-BRUNSWICK.

Loyers, taxes sur filets, amendes et confiscations..... 1,289 17

Total..... \$13,364 85

PERMIS ACCORDÉS.

Le nombre de permis accordés pendant la saison de pêche de 1877 est comme suit :—

Ontario.....	720
Québec.....	675
Nouveau-Brunswick	756
Nouvelle-Ecosse.....	44

Il y a eu aussi trente-deux permis pour la pêche du saumon à la ligne dans les rapides (*Rough Waters*) de la rivière Nepissiguit, Nouveau-Brunswick, et 1,185 permis de saison pour la pêche à la ligne et à la mouche artificielle sur le lac Érié, le lac Scugog et autres eaux de l'intérieur, réservés dans la province d'Ontario; ce qui fait 3,412 permis accordés dans le cours de la saison actuelle.

Les permis pour la pêche de l'achigan et de l'éperlan dans le Nouveau-Brunswick, expirant pour l'une le 15 février et pour l'autre le 1er de mars, nous ne pouvons encore en donner aucun rapport.

OFFICIERS DES PÊCHERIES.

En 1876 le personnel des officiers des pêcheries se composait comme suit :

ONTARIO—Garde-pêche (magistrats <i>ex-officio</i>) et gardiens.....	83
QUÉBEC— do do do do	90
NOUVELLE-ÉCOSSE — Inspecteur, garde-pêche, (magistrat <i>ex-officio</i>) et gardiens.....	239
NOUVEAU-BRUNSWICK — Inspecteur, garde-pêche, (magistrats <i>ex-officio</i>) et gardiens.....	110
ILE DU PRINCE-ÉDOUARD—Garde-pêche, (magistrats <i>ex-officio</i>) et gardiens.....	32
COLOMBIE-BRITANNIQUE—Inspecteur des pêcheries.....	1
MANITOBA—Garde-pêche (magistrat <i>ex-officio</i>)	1
GOLFE ST. LAURENT—Commandant et équipage du steamer <i>Lady Head</i> pour la protection des pêcheries.....	26
	582

A ce personnel on a ajouté en 1877.

Ontario.....	4
Québec.....	5
Nouvelle-Ecosse.....	4
Nouveau-Brunswick.....	4
Ile du Prince-Edouard	2

Faisant en tout 601 officiers actuellement dans le service extérieur.

Ce personnel régulier reçoit de temps en temps l'aide des éclusiers des canaux du gouvernement et des gardiens des phares. Cet arrangement permet de se dispenser, dans certaines localités, des services d'autres officiers qu'il faudrait payer séparément.

RAPPORTS DES OFFICIERS DES PÊCHERIES.

On trouvera aux annexes des rapports détaillés fournis par les officiers des pêcheries. Ils fourniront des détails sur les opérations de l'année dans chaque district de pêche ; ils donneront aussi des rapports circonstanciés sur la quantité et la valeur du poisson pris dans chaque subdivision des différents districts de pêche, ainsi que la condition de chaque genre de pêche, l'état des rivières, la manière dont sont observées les lois concernant la pêche et les procédés pris contre les infractions à ces lois

PÊCHE AU SAUMON A LA LIGNE.

Les recettes provenant des permis de pêche à la ligne ont été de \$5,000.

Le saumon pris par les pêcheurs à la ligne est au nombre de 2,637, légère diminution sur la pêche de l'année dernière. L'extrême chaleur de l'été dernier, et la baisse des eaux qui s'en est suivie, ont beaucoup nui au succès de la pêche à la ligne, bien que la plupart des cours d'eau fussent pleins de poissons. Les inspecteurs et garde-pêche des diverses localités font rapport que l'automne dernier, les frayères étaient couvertes de poissons producteurs, et le petit saumon abondait.

PISCICULTURE.

Les dépenses de ce service, pendant l'année fiscale expirée le 30 juin 1877, sont élevées à \$24,037.73 répartis entre les sept établissements suivants consacrés à la reproduction artificielle du poisson :—

A New-Castle, Ontario.....	\$7,658 16
“ Sandwich do	4,374 54
“ Tadousac, Québec	3,198 18
“ Bassin de Gaspé do	1,518 66
“ Ristigouche do	954 02
“ Bassin de Bedford, Nouvelle-Ecosse	3,488 27
“ Miramichi, Nouveau-Brunswick.....	1,388 80
“ Déboursés généraux.....	1,457 10
	\$24,037 73

On trouvera aux annexes le détail de ces dépenses. Il n'a été fondé aucun nouvel établissement dans le cours de la dernière saison ; mais il a été nécessaire de faire des réparations et des améliorations indispensables aux établissements de Sandwich Bedford, Miramichi et Gaspé.

La quantité de frai distribué dans le printemps de 1877 provenant de l'éclosion de 1876 a été de 13,489,000, répartie comme suit.

ÉTABLISSEMENT DE NEWCASTLE, ONTARIO.

Nom des rivières où le frai a été déposé et des endroits où il a été expédié.	ESPÈCES DE POISSON.		
	Saumon.	Truite tachetée.	Poisson blanc.
Rivière Trent, Ontario.	20,000		
do Rouge, do	10,000		
do Humber, do	20,000		
do Credit, do	20,000		
do Saugeen, do	40,000		
Ruisseau Grafton, do	20,000		
do Barber, do	40,000		
do Duffin, do	20,000		
do Lynd, do	10,000		
do Wilmot, do	1,000,000	10,000	
Lac Ontario, do	10,000	10,000	150,000
do Balsam, do	10,000		
do Claire, do	10,000		10,000
do au Sable, do	5,000		
do Gull do	10,000		
Rivière du Nord, comté d'Argenteuil, Québec.....	20,000		
do Magog do Stanstead do	10,000	2,000	
A Lord Exeter, Angleterre.....	5,000	2,000	30,000
" Prof. Buckland, Angleterre, par Alex. Begg.....	5,000		
" Prof. Baird, Etats-Unis.....	6,000		
" New York do	4,000		
" Etat du Wisconsin Etats-Unis.....	5,000		
" do de l'Iowa do	5,000		
" Seth Green, Caledonia do	5,000		
" B. Tett, écr., Newboro', Ontario.....			10,000
Total	1,310,300	24,000	200,000

ÉTABLISSEMENT DE SANDWICH, ONTARIO.

Nom des rivières dans lesquelles du frai a été déposé.	ESPÈCES DE POISSON.		
	Saumon.	Truite tachetée.	Poisson blanc.
Rivière Détroit, Ontario.....			7,750,000

ÉTABLISSEMENT DE BEDFORD, NOUVELLE-ÉCOSSE.

Rivière Sackville, comté d'Halifax, N.-E.....	150,000		
do Shubénacadie, do	50,000		
do Musquodoboit do	50,000		
do Gays, do	20,000		
do Sauvage, do	20,000		
do Ingraham, do	20,000		
do Nord-Est, do	10,000		
do du Petit Saumon, do	10,000		
do Moshers, do	10,000		
do de Neuf Milles, do	20,000		
do Meander, comté de Hants, N.-E.....	20,000		
do Windsor, do	20,000		
do Gaspereaux, comté de Kings, N.-E.....	20,000		
do Cornwallis do	20,000		
do Philip, comté de Cumberland, N.-E	100,000		
do Wallace, do	40,000		
do Pugwash, do	25,000		
do Annapolis, comté d'Annapolis, N.-E	50,000		
do Saumon, comté de Colchester, N.-E	60,000		
do Stewiacke, comté de Colchester, N.-E.....	25,000		
do Nord, do	25,000		
do Debert, do	20,000		
do Ouest, comté de Pictou, N.-E.....	50,000		
do Est, do	50,000		
do Milieu, do	50,000		
do Sutherland, do	20,000		

ÉTABLISSEMENT DE BEDFORD, NOUVELLE-ÉCOSSE.—*Fin.*

Nom des rivières dans lesquelles le frai a été déposé.	ESPÈCES DE POISSON.		
	Saumon.	Truite tachetée.	Poisson blanc.
Rivière à Martin, comté de Lunenburg, N.-E.....	8,000
do à l'Or, do	4,500
do du Milieu, do	4,500
do du Tracadie, comté de Guysboro, N.E.....	20,000
Total.....	990,000

ÉTABLISSEMENT DE TADOUSAC, QUÉBEC.

Rivière St. Thomas, Québec.....	150,000
do Ouelle do	150,000
do du Loup do	60,000
do Malbaie do	60,000
do A. Mars do	200,000
do St. Jean do	200,000
do Petit Saguenay do	60,000
do Ste. Marguerite do	300,000
do Escoumains do (saumon de Californie)	5,000
Total.....	1,185,000

ÉTABLISSEMENT DU BASSIN DE GASPÉ, QUÉBEC.

Rivière Dartmouth, Québec.....	550,000
do St. Jean, do	313,000
do Malbaie, do	108,000
do Pabos, do	80,000
Total.....	1,051,000

ETABLISSEMENT DE RISTIGOUCHE, QUÉBEC.

Nom des rivières et endroits où l'on a déposé du frai.	ESPÈCES DE POISSON.		
	Saumon.	Truite tachetée.	Poisson blanc.
Rivière Jacquet, Nouveau-Brunswick.....	50,000
do Upsalquitch do	150,000
do Nouvelle, Québec	50,000
Petite Rivière, do	50,000
Branche principale de la Matapédia, Québec.....	50,000
Rivière Causapscaï, Québec.....	55,000
do Ristigouche do	255,000
Total.....	660,000

ETABLISSEMENT DE MIRAMICHI, NOUVEAU-BRUNSWICK.

Rivière Sud-Ouest Miramichi, N.-B	50,000
do Nord-Ouest do	50,000
Petite rivière Sud-Ouest do	50,000
Rivière Sevogle, N.-B.....	20,000
do Bartibog, N.-B.....	20,000
do de l'Église Brûlée, N.-B.....	20,000
do Tabusintac, N.-B.....	20,000
do Napan, N.-B.....	20,000
do Noire, N.-B.....	20,000
do Saumon, N.-B.....	20,000
do Shédiac, N.-B.....	20,000
En mains (pour essais).....	9,000
Total	400,000

RÉCAPITULATION.

Établissements de pisciculture.	ESPÈCES DE POISSON.		
	Saumon.	Truite tachetée.	Poisson blanc.
Établissement de pisciculture de Newcastle, Ontario.....	1,310,000	24,000	200,000
do Sandwich do			7,750,000
do Bedford, N.-E.....	990,000		
do Tadousac, Québec.....	1,185,000		
do Gaspé, do	1,051,000		
do Ristigouche, do	660,000		
do Miramichi, N.-E.....	319,000		
Distribution totale en 1877.....	5,515,000	24,000	7,950,000

Saumon 5,515,000

Truite tachetée..... 24,000

Poisson blanc..... 7,950,000

Grand Total..... 13,489,000

Le tableau suivant indique le chiffre des œufs fécondés qui ont été déposés durant l'automne de 1877 dans les auges à incubation des différents établissements ci-dessus mentionnés :—

Établissements.	Saumon.	Truite de mer et de ruisseau.	Poisson blanc.	Truite saumonée.
Newcastle, Ontario. { Saumon du lac Ontario.....	750,000	50,000	1,000,000
{ do de la Californie.....	40,000			1,300,000
Sandwich do.....			30,000,000
Gaspé, Québec.....	750,000		
Tadousac, Québec.....	1,500,000	100,000	
Ristigouche, Québec.....	1,200,000		
Bedford, N.-E.....	1,400,000		
Miramichi, N.B.....	710,000		
Total.....	6,350,000	150,000	31,000,000	1,300,000

Ce qui fait un total de 38,800,000 œufs actuellement déposés dans ces établissements, et qui subiront dans le printemps de 1878 les procédés de l'incubation et seront prêts à être distribués dans le cours du mois de juin prochain.

DÉVELOPPEMENT DE LA PISCICULTURE.

Une longue expérience de la pisciculture doit nous convaincre que le temps est venu de remplacer la reproduction naturelle par la méthode de reproduction artificielle, et cela dans la plupart des cas. Il est maintenant impossible de mettre en doute les résultats immenses que nous avons atteints, grâce à ce système avantageux. Tout contribue pour en faire une industrie de première classe : la simplicité dans les moyens, la promptitude dans les opérations et la certitude du succès. C'est surtout ces trois qualités qui distinguent la reproduction artificielle de la reproduction par les moyens ordinaires. Dans cette dernière, même si elle s'opère sous les circonstances les plus favorables, les résultats sont aussi lents qu'incertains. Aussi toute tentative faite pour établir sur un grand pied, par ce système, des pêcheries de rivières, est accompagnée de plus ou moins de déceptions. On ne peut se dissimuler le fait que ces expériences sont entourées d'obstacles d'une nature pour ainsi dire insurmontable. La difficulté que nous éprouvons à satisfaire aux besoins pressants de nos pêcheurs, l'impossibilité complète de pouvoir rétablir dans leurs conditions normales les frayères qui se trouvent dans les districts habités, le climat, la dépression actuelle de nos industries manufacturières, voilà autant d'empêchements formidables qui se dressent devant nous, et que de fait il est presque impossible de vaincre. En établissant un puissant système de reproduction, nous ne nous verrions pas obligés de mettre en force vis-à-vis des pêcheurs et des fabricants, grand nombre d'obligations qu'ils considèrent comme un fardeau et qui sont très impopulaires. Que ce changement s'opère heureusement, et le premier résultat probable sera une augmentation considérable dans le poisson comme aliment sur nos marchés, et une source d'emploi pour nos pêcheurs. Ces avantages seront encore plus sensibles lorsque le système se trouvera dégagé de tous ces règlements auxquels la loi soumet ceux qui se livrent à cette industrie et qui généralement sont vus d'un si mauvais œil.

MÉTHODES PRÉJUDICIALES DE FAIRE LA PÊCHE.

Les engins de pêche les plus pernicious dont se servent les pêcheurs et qui ne sont pas mentionnés dans la loi sont les seines à poche et les lignes dormantes. Requêtes sur requêtes ont été envoyées des districts qui se trouvent sur le littoral de la mer, demandant qu'on mette fin à ces abus. Je ne crois pas à propos d'en parler plus au long, tant que le fait ne sera pas élucidé par une enquête minutieuse et des observations plus précises.

PÊCHE DES CRUSTACÉS.

Il est devenu urgent de veiller avec plus de vigueur que jamais à la conservation de la pêche du homard et au repeuplement des bancs d'huîtres.

COLOMBIE-BRITANNIQUE ET MANITOBA.

Il est opportun de préparer pour ces provinces des lois sur la pêche qui deviendraient en vigueur au commencement de la saison prochaine. Ces lois devraient, je pense, contenir le moins de restrictions possible, et il serait sage de ne mettre certaines de leurs dispositions en force que lorsque le besoin l'exigerait.

SCIURE DE BOIS ET REBUTS DES MOULINS.

Les observations contenues dans le rapport de l'année dernière, ont encore leur actualité aujourd'hui. Dans son rapport sur les moulins d'Ottawa, et qui accompagne le mien, M. Mather nous dit les mesures qui ont été prises à leur égard. On a mis, depuis, à exécution les recommandations qu'il avait alors faites. Bien qu'elles n'aient été faites que pour les manufactures établies dans le voisinage d'Ottawa, ces remarques peuvent s'appliquer à plusieurs autres parties du Canada. Il serait bon d'adopter la même méthode chaque fois que le cas le demanderait.

PERSONNEL DES PÊCHERIES.

Bien que le personnel du service extérieur ait été considérablement augmenté dans le cours de l'année dernière, je recommanderai cependant la nomination de plusieurs garde-pêche et gardiens pour agir dans les endroits où l'on a fini par reconnaître l'importance de la protection en faveur du poisson. Le personnel du service intérieur est très-efficace, mais il ne suffit plus pour accomplir la somme de travail qui va toujours en augmentant, et dont le ministère des Pêcheries a tout le fardeau.

J'ai l'honneur d'être, monsieur,

Votre obéissant serviteur,

W. F. WHITCHER,

Commissaire des Pêcheries.

LISTE DES ANNEXES.

No. 1.—RAPPORT DES OFFICIERS DES PÊCHERIES.

No. 2.—PISCICULTURE.

No. 3.—RAPPORT SUR LA SCIURE DE BOIS ET LES
REBUTS DES MOULINS.

ANNEXE No. 1

DU

RAPPORT DU COMMISSAIRE DES PÊCHERIES.

RAPPORTS

DES

OFFICIERS DES PÊCHERIES

DU

CANADA,

1877.

Imprimés par Ordre du Parlement.



OTTAWA:

IMPRIMÉS PAR MACLEAN, ROGER ET CIE., RUE WELLINGTON.

1878

No. 1.

RAPPORT SUR LA CROISIÈRE DU STEAMER DU GOUVERNEMENT
 "LADY HEAD," EMPLOYÉ A LA PROTECTION DES PÊCHERIES DU
 FLEUVE ET DU GOLFE ST. LAURENT, PENDANT LA SAISON DE
 1877, SOUS LE COMMANDEMENT DE NAPOLÉON LAVOIE, ÉCUYER,
 OFFICIER DES PÊCHERIES.

L'ISLET, 31 décembre 1877.

A l'honorable A. J. SMITH,
 Ministre de la Marine et des Pêcheries.

MONSIEUR,—J'ai l'honneur de vous transmettre sous ce pli mon neuvième rapport annuel sur les résultats de la croisière du steamer *Lady Head* dans les eaux du fleuve et du golfe St. Laurent pendant la saison qui vient de se terminer.

DATE DU DÉPART DE QUÉBEC.

Les réparations nécessaires ayant été terminées, nous quittâmes Québec le 15 mai; mais par une forte brise de l'est, accompagnée de brouillard et de pluie, nous fûmes obligés de passer deux jours et deux nuits aux Pots à l'Eau-de-Vie. Ce retard inévitable nous a permis de mettre tout en ordre à bord, chose qui n'avait pu être faite dans la précipitation du départ.

Le 19, le brouillard s'étant dissipé, nous mîmes à la voile et le soir nous jetâmes l'ancre dans la Baie de la Trinité où nous débarquâmes le garde-pêche local. Après nous être assuré de l'état des choses dans une visite faite à terre, nous levâmes l'ancre et le 21 au matin nous arrivions aux Iles de la Madeleine, premier poste de notre itinéraire.

Notre croisière dura un peu plus de quatre mois et demi. Pendant ce temps nous avons visité trois fois les Iles de la Madeleine et l'Île d'Anticosti, et la côte du Labrador une fois; la côte nord, de Kegashka à la Pointe des Monts, trois fois; la Baie des Chaleurs, quatre fois; et la côte de Gaspé, trois fois. A part ces visites officielles, notre navire fut employé pendant cinq semaines à accomplir certains devoirs se rattachant à la Commission des Pêcheries qui siégeait alors à Halifax.

Il serait superflu pour moi de répéter ici ce que je disais dans mon dernier rapport annuel à propos de l'emploi d'un bon navire pour le service de la protection des pêcheries. Les avantages d'un steamer sur un navire à voiles sont tellement apparents qu'il me suffit d'y faire allusion pour avoir l'occasion de vous remercier, au nom des populations du golfe et du fleuve St. Laurent, de cette marque d'attention dont elles ont été l'objet de la part du gouvernement.

REMARQUES GÉNÉRALES SUR LES PÊCHES DU GOLFE PENDANT
 LA SAISON DE 1877.

PÊCHE DE LA MORUE.

Quoique l'arrivée de la morue fût quelque peu tardive ce printemps, le poisson donna beaucoup; sans une pêche abondante durant l'été, nos pêcheurs auraient été réduits à la misère. En 1876, la pêche d'automne dura du mois d'août au mois de novembre, tandis que cette année elle fut insignifiante. Somme toute, la pêche de cette année est supérieure à celle de l'année dernière. En 1876, les divisions du golfe qui se trouvent sous mon contrôle rapportèrent 222,096 quintaux, y compris le poisson pris par à peu près cent navires étrangers. Cette année, la pêche a rapporté 186,222 quintaux, sans compter celle de cent cinquante navires étrangers, ce qui, au taux de cinq cents quintaux par navire, donnerait 75,000 quintaux de plus. Quant à la valeur, il faut se rappeler que le prix de la morue est tombé d'à peu près 25 p. c. cette saison.

PÊCHE DU SAUMON.

La pêche du saumon a été bonne et a rapporté plus que celle de l'année dernière. Le produit de 1876 s'est élevé à 3,140 barils, et cette année à 3,255 barils, sans compter le poisson pris par les pêcheurs à la ligne. Le poisson salé s'est vendu à peu près au même prix que l'année dernière, mais le poisson frais commandait un prix plus élevé.

PÊCHE DU MAQUEREAU.

La pêche du maquereau se fait principalement aux îles de la Madeleine et dans la Baie de Gaspé. Quoique le produit de la pêche de la première de ces localités soit moindre que celui de l'année dernière, les pêcheurs s'accordent à dire que le poisson était plus abondant qu'à l'ordinaire et plus généralement dispersé le long des côtes du golfe. Le produit s'est élevé à 5,339½ barils cette année, et à 4,975 barils en 1876. Sur les côtes de Labrador, de Gaspé et de l'île d'Anticosti l'on a obtenu 410 barils, tandis que l'année dernière il n'y eut que 6 barils. Le poisson s'est vendu à des prix variant de \$10 à \$14.

PÊCHE DU FLÉTAN.

Comme nos pêcheurs ne se livrent pas spécialement et d'une manière pratique à cette pêche, on ne peut pas s'attendre à ce que le produit en soit bien considérable. La pêche a rapporté 227½ barils cette saison, contre 183 en 1876. Les deux tiers de ce poisson ont été obtenus dans le voisinage de l'île d'Anticosti.

PÊCHE DU HARENG.

Des circonstances particulières ont nui à la pêche du hareng dans les îles de la Madeleine et ont eu pour résultat une diminution de plus d'un tiers. La même chose s'est produite sur la côte nord, causée aussi par de fréquentes tempêtes. J'ai appris, cependant, qu'à Washeccotai, de bonne heure le printemps, environ vingt goëlettes ont réussi à faire des cargaisons complètes de poisson. Nous ne recevons aucunes statistiques exactes de cette partie de la côte; l'inspecteur de pêche local prétend qu'il lui est impossible de s'y rendre aussi à bonne heure dans la saison. Les navires étrangers ont pris 14,400 barils de poisson à la Baie du Renard. Le produit total de la pêche a été de 63,229 barils, et 96,701 en 1876.

PÊCHE ET CHASSE DU LOUP-MARIN.

Bien que la pêche au moyen de rets fût heureuse, la chasse au loup-marin sur la glace par les goëlettes a été si mauvaise que le produit ne s'élève qu'à 13,097 loups-marins, tandis qu'en 1875 il en avait été tué 24,369, et 9,615 en 1876.

PÊCHE DE LA BALEINE.

Nos pêcheurs de baleine ayant malheureusement manqué l'occasion de se rendre au meilleur endroit cette saison, la pêche n'a produit que 13,716 gallons d'huile, comparé à 9,618 l'année dernière.

PÊCHE DU HOMARD.

Afin de vous donner une idée de l'augmentation considérable de cette industrie et des dangers contre lesquels il faudra se mettre en garde pour l'avenir, il me suffira de dire que 450,669 livres de homard ont été mises en conserve cette année, tandis qu'il n'y en eut que 245,335 livres en 1876.

A tout prendre on peut dire que la saison qui vient de finir est une bonne saison de pêche, sous le rapport de la quantité. Quant à la valeur, le résultat n'est pas aussi satisfaisant, comparé à celui de l'autre.

Le tableau suivant fait voir la diminution et l'augmentation des produits et de la valeur de chaque pêche en particulier. Pour plus amples détails, on pourra consulter les statistiques publiées à la fin de chaque division.

ÉTAT COMPARATIF de la valeur des différentes pêcheries dans les divisions de Gaspé, Bonaventure, Labrador, Iles de la Madeleine et Anticosti, durant les années 1876 et 1877.

ESPÈCES DE POISSON.	Quantité.		Valeur.	
	1876.	1877.	1876.	1877.
			\$ cts.	\$ cts.
Morue, pêche d'été..... Qtx.	181,165	223,596	905,825 00	1,117,980 00
" " d'automne..... Qtx.	40,931	37,626	204,655 00	188,130 00
Hareng, salé..... Brls.	96,701½	63,229½	386,806 00	316,147 50
" fumé..... Boîtes.	832	700	208 00	175 00
Maquereau, salé..... Brls.	4,975	5,339½	49,750 00	53,395 00
" en conserve..... Lbs.		960		144 00
Egrefin..... Qtx.	347	248	1,735 00	1,240 00
Lingue..... Qtx.	1,149	99	5,745 00	495 00
Flétan..... Brls.	183	227½	1,098 00	1,365 00
Saumon, salé..... Qtx.	2,216	2,232½	35,456 00	26,790 00
" frais sur glace..... Lbs.	267,276½	326,548	13,363 83	16,327 40
" en conserve..... Lbs.	50,901	100,605	7,635 15	15,090 75
" fumé..... Boîtes	1	1	4 00	4 00
Truite..... Brls.	163½	276½	1,308 00	2,212 00
Anguilles..... Qtx.	47	23	470 00	230 00
Sardines..... Qtx.	8	60	40 00	300 00
Thons..... Qtx.		2		10 00
Homards, en conserve..... Lbs.	245,335	460,669	36,800 25	67,600 75
" frais..... Lbs.		5,000		250 00
Autres poissons..... Qtx.			500 00	
Langues et noues de morue..... Brls.	177	234	1,593 00	2,106 00
Peaux de loup-marins..... Pièces	9,615	13,097	12,018 75	16,371 25
" marsouins..... Pièces	10	12	40 00	48 00
Huile de loup-marin..... Galls.	51,585	58,470	25,792 50	29,235 00
" marsouin..... Galls.	20	95	12 00	76 00
" baleine..... Galls.	9,618	13,716	4,809 00	6,858 00
" morue..... Galls.	118,271	224,875	59,135 50	112,437 50
Poisson employé comme engrais et boîte..... Brls.	56,160	181,596	28,080 00	181,596 00
Poisson emp. pour la consom. locale..... Qtx.		11,554½		46,218 00
Total.....			1,782,870 98	2,202,831 75
Augmentation.....				1,782,879 98
				\$419,951 77

IMPORTANCE DES PÊCHERIES DE QUÉBEC.

Chaque fois que l'occasion s'en est présentée, je me suis fait un devoir d'attirer l'attention du public sur l'importance des pêcheries de Québec.

Le golfe couvre une immense étendue; ses eaux, de même que celles des côtes et des bras de mer, sont remplies de morue, de hareng, de maquereau, de saumon, de homard et de flétan; tandis que la chasse du loup-marin et de la baleine occupe un grand nombre de familles de hardis pêcheurs.

Longtemps avant la découverte du Canada par Jacques-Cartier, en 1535. la richesse de notre golfe et de notre fleuve était connue, et des pêcheurs venant de Biscay et de La Rochelle avaient l'habitude de se rendre aux côtes du Labrador et de Terre-Neuve pour faire la pêche de la morue. Cette abondante source de richesses n'a pas manqué d'attirer l'attention du public. Les Français et les Anglais furent bientôt en guerre ouverte pour en prendre possession; à la fin chaque nation réussit à en obtenir une partie. Aujourd'hui de nombreuses flottes étrangères se donnent

rendez-vous chaque année dans nos eaux et elles repartent avec des cargaisons qui sont expédiées en Europe et dans l'Amérique du Sud. Les grandes améliorations dont la marine a été l'objet, ainsi que la construction du chemin de fer Intercolonial, ont placé les pêcheries du golfe à la portée de tous.

Il ne faut pas nous contenter des progrès réalisés jusqu'à présent et penser que les avantages acquis sont suffisants. A ce propos, je prendrai la liberté de donner un conseil et de recommander à nos constructeurs de construire des navires munis de réfrigérants, au moyen desquels le saumon, la truite, le homard et les huîtres peuvent être expédiés, frais, aux marchés européens, et y arriver avec tout leur goût, avec toute leur saveur naturels. Une compagnie française s'est organisée dernièrement dans ce but. Elle possède un steamer appelé *Le Frigorifique* qui transporte la viande fraîche de La Plata à Rouen, en France. Jusqu'à présent un succès complet a couronné cette entreprise. Pourquoi ne ferions-nous pas la même chose pour le saumon, le fétan, la truite, le homard, les huîtres etc., etc.? A tout événement, l'expérience vaut la peine d'être tentée; c'est ce qui me fait prendre la liberté d'en donner connaissance aux constructeurs de navires et aux capitalistes.

DIVISION DE GASPÉ ET BONAVENTURE.

Comme dans des rapports précédents j'ai attiré l'attention de votre ministère sur la richesse et l'abondance de nos pêches du large et des côtes, je n'ai pas besoin de revenir ici sur ce sujet.

La division de Gaspé et Bonaventure couvre une étendue de côtes de deux cent vingt-quatre milles. Dès les temps les plus reculés, cet endroit était visité par la population qui s'établit dans notre colonie. Il n'est pas nécessaire de dire ici les misères et les difficultés éprouvées au début par ces intrépides pionniers. L'éloignement du monde civilisé, les longs hivers, la zizanie dans leurs rangs, l'absence de secours lorsqu'ils en avaient besoin, les attaques des flibustiers et des pirates, voilà quelques-unes des difficultés qu'ils avaient à surmonter. Mais que leur importait tout cela! Leur mission était d'ouvrir ces pays à la foi et à la civilisation, et ils ont frayé leur chemin avec hardiesse et sans crainte afin d'accomplir la tâche qui leur avait été assignée par la Providence. Leurs travaux furent récompensés. D'abondantes récoltes, de magnifiques fermes, des chemins de colonisation et des lignes télégraphiques ont surgi comme par enchantement là où naguère encore régnait la plus profonde solitude. Espérons qu'une ligne de chemin de fer bordant les côtes de la Baie des Chaleurs permettra bientôt à cette région de devenir une des plus riches et des plus fertiles du Canada.

Au milieu de ces progrès qui, on le comprendra, ne se firent que lentement pour des raisons particulières, le commerce a pris un développement rapide, surtout celui du poisson qui se fait sur une grande échelle sur toute l'étendue de la côte. On a ajouté dernièrement à cette spécialité d'opérations, la conserve du saumon et du homard, car la côte offre des avantages particuliers pour l'exploitation de cette industrie.

Bien que la pêche de la morue, qui forme la principale, sinon l'unique source de revenu des habitants de cette division, ait été plus abondante que celle de l'année dernière, les pêcheurs n'étaient certainement pas dans des circonstances aussi avantageuses cet automne qu'en 1876. Ceci fut causé par une baisse qui s'est produite dans le prix du poisson et par l'insuccès de la pêche d'automne sur laquelle les pêcheurs comptent le plus pour leurs provisions d'hiver.

L'endroit de cette division où la pêche fut la plus heureuse fut de Gaspé à Ristigouche. Il faut se rappeler, cependant, que sur cette partie de la côte de Gaspé, la pêche du saumon, qui est d'une abondance extraordinaire, doit être ajoutée aux produits de la pêche de la morue. Les établissements de conserve contribuent aussi à améliorer la condition des habitants en faisant circuler l'argent parmi eux. Sauf ceux du hareng et de la morue, les prix des autres poissons seront toujours assez élevés sur cette partie de la côte, parce qu'il y a des marchés tout prêts, des communications faciles et une concurrence qui augmente sans cesse. Lorsque je parlerai de chaque pêche en particulier, j'entrerai dans plus de détails.

PÊCHE DE LA MORUE.

Le Golfe St-Laurent est visité à diverses époques de l'année, en plus ou moins grand nombre, par différentes espèces de poissons et d'animaux amphibies. Cette particularité ajoute beaucoup à sa richesse naturelle, et produit une augmentation dans la population flottante qui se dirige vers ses bords pendant la saison de pêche. Je suppose que c'est en raison de cet état de choses que l'on rencontre les loups-marins et les baleines lorsque le hareng et la morue se dirigent vers d'autres parties de la côte; mais il arrive un moment où le poisson se retire ou disparaît. Tel n'est pas le cas, cependant, pour la morue. On la trouve dans les eaux du golfe pendant toute la durée de l'année; elle fournit ainsi de l'emploi à une grande partie de la population qui s'occupe de pêche dans cette division.

La grande étendue des fonds de pêche du Canada et surtout leur richesse inépuisable ne sont pas suffisamment appréciées par la population de notre pays; des hommes instruits qui visitent la côte de Gaspé pour la première fois ne cessent d'exprimer leur étonnement à la vue d'une telle abondance, et sont forcés d'avouer que ces côtes pourraient fournir une existence aisée à des milliers d'aventuriers qui y trouveraient une source de richesses plus faciles que les mines d'or de Californie, et procureraient plus de prospérité que n'en donnent les salaires reçus dans les manufactures malsaines des Etats-Unis.

6,729 hommes et malelots au moins ont fait cette année la pêche de la morue, sans compter à peu près le même nombre de personnes employées sur le rivage à la préparation du poisson. La pêche a produit 110,494 quintaux, auxquels il faut ajouter la morue qui a servi pour la consommation locale. En 1876, elle n'avait produit que 99,626 quintaux.

La pêche de la morue dans cette division se fait le long du rivage et sur les bancs, situés à des distances variant de deux à trois milles du rivage. Les pêcheurs de l'Anse du Cap à Newport se rendent hardiment aux bancs Vert, des Orphelins et Miscou, de même que ceux de l'Île Bonaventure et de Percé entreprennent aussi des voyages dangereux qui rarement ne donnent pas d'excellents résultats, surtout si un bon vent leur permet de traverser dans leurs légers bateaux.

Il se passe à peine une saison sans que nous ayons à déplorer la perte de plusieurs vies. Quelques pêcheurs ont encore fait naufrage cette année; dans un cas, un steamer a coulé une chaloupe, et dans d'autres, les pêcheurs ont été emportés à la mer par des coups de vent. Que de choses pénibles et poignantes ne raconte-t-on pas au coin du feu, pendant les longues soirées d'hiver! qu'il est triste le tableau des naufrages qui plongent tant de familles dans l'affliction!

Les pêcheurs de Gaspé comprennent maintenant l'avantage qu'il y aurait pour eux de posséder des vaisseaux d'un plus fort tonnage, qui leur permettraient d'aller sur les bancs et de faire la pêche de la même manière que les pêcheurs des Etats-Unis, de la France et des provinces maritimes; mais l'absence de capitaux les a, jusqu'à ce jour, privés de cet avantage; de plus, le système de commerce fait sur les côtes n'est pas de nature à encourager le développement d'une industrie qui permettrait aux pêcheurs de choisir leur propre marché et qui leur procurerait plus d'indépendance. Je conserve l'espoir, cependant, qu'un jour les pêcheurs des côtes s'entendront pour se former en sociétés de construction ou pour faire la pêche, et qu'ils deviendront aussi indépendants que leurs voisins.

Dans mon rapport de l'année dernière, je disais que les pêcheurs de Terre-Neuve avaient depuis longtemps abandonné la pêche sur les bancs pour s'occuper entièrement de la pêche sur le rivage; mais comme la morue est rare parfois sur les côtes de cette île ainsi que sur celles de Gaspé, soit parce qu'elles sont épuisées par un excès de pêche, soit parce qu'elle n'y trouve pas sa nourriture ordinaire, les gens ont bientôt compris qu'il serait beaucoup plus avantageux pour eux de créer des vaisseaux pour aller faire la pêche sur les bancs où la morue fait jamais défaut, en raison de l'abondance de nourriture qu'elle y trouve. Les premiers essais ne peuvent pas être considérés comme succès, mais on est à faire des préparatifs plus en grand cette saison, et des navires convenables seront construits.

Il m'est inutile d'en dire davantage sur ce sujet; je ferai cependant remarquer,

que, quelles que soient les causes qui déterminent la migration de la morue, des milliers de raisons physiques, telles que la température de l'eau, les vents, les marées et la pluie sont aussi pour quelque chose dans ses mouvements et ont pour effet, soit de hâter ou de retarder son apparition sur nos côtes. Il arrive parfois qu'elle donne à Gaspé dès le mois de mai, tandis que d'autres fois elle n'arrive qu'en juin. La pêche de la morue commence généralement en mai. Néanmoins, les deux dernières années aucun poisson ne fut pris avant le mois de juin, quoique le capelan et le hareng fussent arrivés au temps ordinaire. Ce fait peut être invoqué comme preuve que la migration de la morue de l'eau profonde aux fonds de pêche n'est pas influencée seulement par les mouvements du poisson qui lui sert de nourriture, mais que les causes déjà intentionnées y sont probablement pour quelque chose. La température froide de l'eau a sans doute retardé l'arrivée de la morue pendant les deux dernières saisons; la glace est restée sur les côtes de Gaspé et de la Baie des Chaleurs jusqu'à la fin de mai. Sur la côte de Labrador, qui fut libre de glace en mars, le poisson fit son apparition un mois plus à bonne heure que d'habitude.

Autrefois, la morue montait jusqu'à Rimouski, dans le fleuve St. Laurent, et à Maguasha, dans la Baie des Chaleurs. J'ai lieu de croire, cependant, que l'énorme destruction que l'on fait du petit poisson qui leur servait de nourriture et qu'on emploie maintenant comme boîte, peut être la cause principale de sa disparition de ces localités. On a constaté les mêmes résultats sur les côtes des Etats-Unis, et à différents endroits de la côte des provinces maritimes. On en prend quelques-unes de temps à autre à Matane, mais on la rencontre rarement en amont de Carleton.

Bien que l'arrivée de la morue ait été tardive ce printemps, le produit de la pêche est loin d'avoir été mauvais. Les pêcheurs ont pu à peine faire quelque chose l'année dernière, que vers le mois d'août; cette année, cependant, le poisson fit son apparition si à bonne heure et en si grande quantité, du Cap Chatte à Bonaventure, que la pêche de l'été a eu un magnifique succès, principalement depuis la Grande-Grève jusqu'à Paspébiac. Le produit total n'est cependant pas considérable. Si la pêche de l'automne eut été aussi bonne que celle de 1876, le résultat aurait été bien différent; mais la boîte a manqué complètement à la fin de juillet ou était si rare qu'on ne pouvait s'en procurer que très difficilement. Entre le Cap Rosier et Mont Louis, des navires durent rester inactifs pendant des semaines entières et incapables de sortir; quand arriva l'automne, les tempêtes les empêchèrent de faire la pêche, bien que le poisson abondât.

C'est surtout lorsqu'il y a disette de boîte que l'on peut mieux apprécier les dommages incalculable faits aux pêches du maquereau de la côte par les pêcheurs des Etats-Unis. Quand le capelan et le hareng quittaient la côte vers la fin de juillet et avant que la seiche fut arrivée, nos pêcheurs comptaient autrefois sur le maquereau qui fait une excellente boîte pour la morue pendant cette saison de l'année. Les bateaux se mettaient en route sans se munir de boîte, comptant en amasser suffisamment avant d'arriver sur les fonds, afin de pouvoir prendre une grande quantité de poisson en peu de temps, puis une quantité suffisante de maquereau pour l'usage de la famille et même pour la vente. Ce temps est malheureusement passé et l'on peut à peine estimer le tort fait à cette population quand on songe que de quinze à dix-huit cents bateaux ont été obligés de rester inactifs durant les trois ou quatre semaines du meilleur temps de la pêche, parce que la boîte indispensable faisait défaut.

Les localités où la morue a donné en plus grande abondance, sont: Gaspé, l'Île Bonaventure, New-Richmond et Port Daniel. Quelques goëlettes ont pris jusqu'à 225 *drafts*, soit une moyenne de 100 *drafts* par bateau. Les pêcheurs de cette partie de la division de Gaspé se rendent généralement sur les bancs de Miscou où le poisson fut cette année aussi abondant qu'à l'ordinaire. La pêche sur la côte a été bonne et inférieure en aucune manière à la pêche sur les bancs. De l'Anse au Gris-Fond jusqu'au Cap Chatte on ne rencontre pas de bancs comme à Miscou. De plus, les courants sont si forts et les tempêtes si fréquentes, qu'il est parfois difficile d'y faire la pêche; cependant, le rendement de l'été fut bon, surtout au Grand-Etang. La boîte manque aussi plus souvent sur cette partie de la côte qu'ailleurs, et je crains beaucoup que les gens de ces localités n'aient qu'à s'en prendre à eux-mêmes de cet état de chose. Ils s'occupent pour la plupart d'agriculture aussi bien que de la pêche, et afin

d'améliorer leurs terres, ils se servent de petits poissons comme engrais ; ceci explique facilement la raison pour laquelle on éprouve quelquefois des difficultés à se procurer de la boitte en quantité suffisante pour la pêche de la morue. A Ste. Anne des Monts, spécialement, où le petit poisson a été détruit par milliers de barils, on ne peut pas trouver de boitte, et les pêcheurs sont obligés de traverser sur l'autre côté, distance de cinquante milles, pour se procurer des moules, ce qui devient très dispendieux. Sauf quelques petites truites dont on se sert pour cet usage, toute la pêche faite à Ste. Anne des Monts et au Cap Chatte l'a été avec des moules.

Les statistiques annexées à ce rapport démontrent que le rendement de la morue dans cette division s'est élevé à 110,494 quintaux de plus qu'en 1876, sans compter le poisson qui a servi à la consommation locale. Les pêcheurs sont cependant dans des circonstances moins bonnes que l'année dernière, principalement ceux qui n'ont que la pêche pour moyen d'existence. Le poisson n'a rapporté que \$3 à \$3.50, bien que plus tard dans l'automne le prix soit monté jusqu'à \$4.00 pour des lots de choix.

Tout le monde sait que le produit de la pêche d'été est toujours engagé d'avance aux marchands pour des marchandises et des provisions. Lorsque cette industrie fait défaut, comme pendant la dernière saison, par suite des tempêtes ou pour d'autres causes, on peut facilement se faire une idée de la misère dans laquelle la population se trouve plongée. De nombreuses plaintes ont été faites par des pêcheurs qui n'ont que la pêche comme moyen de subsistance, principalement par ceux qui demeurent entre le Cap Rosier et Mont Louis.

Le poisson de Gaspé est expédié à l'étranger : en Italie lorsqu'il est de qualité supérieure, aux îles de l'Ouest et au Brésil lorsqu'il est de qualité inférieure. Pendant longtemps, ce poisson, de même que celui pris sur les côtes du Labrador, étaient les seules espèces qui rapportaient un prix raisonnable sur ces marchés ; mais j'apprends que la Norvège fait maintenant une vive concurrence à la morue canadienne.

La pêche de la morue se fait sur la côte de Gaspé au moyen de lignes à la main et de lignes de fond. Ce dernier mode de pêche est l'objet de beaucoup de récriminations, et chaque année je suis assiégré de plaintes de la part de pêcheurs qui prétendent que la diminution dans le produit de leur pêche ou la disparition du poisson est due à ces engins qui ont pour effet de détruire le poisson femelle. Ces mêmes personnes qui jettent les hauts cris contre la ligne de fond font sous d'autres rapports beaucoup plus de tort à la pêche. Témoin, la destruction indistincte de boitte ou de petit poisson qui sert indifféremment à engraisser les terres et qui sont massacrés par milliers de barils. A Ste. Anne des Monts, seulement, pas moins de 24,916 barils de capelan ont été employés à cet usage en 1876 et 1877. Si, comme la chose paraît bien évidente, le poisson fréquente d'habitude les mêmes eaux et revient toujours quand il n'en est pas empêché à l'endroit où il est éclos, peut-on s'étonner qu'il cessera de visiter certaines localités lorsqu'on lui aura enlevé ses moyens de subsistance ? Une autre habitude qu'ont les pêcheurs et dont il est difficile de leur faire comprendre les funestes résultats, c'est celle de jeter les déchets du poisson le long des côtes. Ils ne font nullement attention à ce fait ; je suis cependant convaincu que la formation des gaz délétères résultant de matières en putréfaction doivent nécessairement éloigner le poisson de ses fonds favoris.

Les statistiques de pêche publiées chaque année n'accusent pas une diminution appréciable dans la quantité de morue qui fréquente les eaux du golfe, et personne ne peut dire que du poisson de trois ou quatre ans ne peut pas produire aussi bien que les plus gros. Si l'on prétendait que la ligne de fond nuit à la ligne à la main lorsque les deux se font ensemble, je serais prêt à le croire, car le poisson, attiré par la boitte déposée à une couple de pouces du fond, y demeurerait et ne ferait nullement attention à celle de la ligne à la main ; mais comme ces deux modes sont parfaitement distincts, je ne puis comprendre comment l'un peut faire du tort à l'autre. Je suis porté à croire que la seine serait bien plus domageable si la morue n'était pas encore en grande abondance sur la côte du Labrador et dans les localités où ces engins ont été en usage pendant des centaines d'années.

Les bassins de Gaspé et Paspébiac sont les deux grands entrepôts du commerce de poisson de cette côte. Outre les avantages que ces deux localités offrent comme ports

de mer, elles ont un grand attrait pour les touristes et les invalides. Autrefois Gaspé faisait un commerce de bois assez étendu, ce qui avait amené l'abondance et l'activité à ses ports; mais quelques mauvaises années qui se sont suivies ont complètement détruit cette industrie. L'augmentation qu'a prise le commerce de poisson vient en quelque sorte fournir une compensation. Trente navires ont pris, cette année, au Bassin de Gaspé, des cargaisons qui se composaient de 16,002 quintaux de morue sèche, et de 30,628 tinettes pour les Indes Occidentales. Une tinette est à peu près égale à un quintal et un quart de morue sèche, qualité inférieure. Paspébiac donne les chiffres suivants: 33 navires avec cargaisons de 65,221 quintaux de morue, 2,357 quintaux d'égreffin, 25 barils de morue verte, 324 barils d'œufs de morue, 5,875 barils de noues de morue, 30,862 gallons d'huile, et 1,106 barils de langues de morue,—le tout expédié aux marchés de l'étranger.

STATISTIQUE des navires faisant le commerce de poisson et qui ont pris des cargaisons à Gaspé, en 1877.

PORT DE GASPÉ.

Nom des navires.	Ton'x.	Nom du capitaine.	Destination.	Cargaison.	Valeur.
					\$ cts.
Dewdrop	101	John Romeril.....	Barbades.....	1,655 tinettes morue.....	6,620 00
Hon. H. Langevin..	90	Abraham Hacquoil.....	do	745 do do	6,725 00
Standard.....	93	Thos. LeScelleur.....	do	934 do do	4,836 00
Warrior.....	93	C. P. Renouf.....	Vienne.....	2,175 quintaux morue.....	9,112 00
Snowdrop	149	J. Butel.....	Rio de Janeiro.....	2,382 tinettes morue.....	16,674 00
Aura.....	93	James Venement.....	do	1,547 do do	9,282 00
J. L. B.....	148	Thos. Robson.....	Barbades.....	1,286 do do	12,123 00
Brothers.....	173	J. A. Vibert.....	Pernambuco.....	2,442 do do	14,600 00
Scud.....	70	Peter Couper.....	Civita Vecchia.....	1,940 quintaux morue.....	7,760 00
Orient Star.....	95	Peter Sohler.....	Ancône	2,746 do do	10,984 00
Cornucopia.....	155	P. LeBoutillier.....	Rio de Janeiro.....	2,171 tinettes morue.....	10,900 00
Standard.....	93	Thos. LeScelleur.....	Naples	1,991 quintaux morue.....	7,964 00
Eclat	96	Sam Ellery.....	do	2,502 do do	10,008 00
Graphic.....	59	Ph. LeScelleur.....	Civita Vecchia.....	1,648 do do	5,768 00
Vitula.....	146	Frs. LeCouteur.....	Bésil.....	2,331 tinettes morue.....	11,655 00
Dewdrop.....	101	Jno. Romeril.....	Rio de Janeiro.....	1,670 do do	7,900 00
Snowdrop.....	149	Jno. Butel.....	do	2,430 do do	14,580 00
Village Belle.....	137	J. Braddon.....	do	1,988 do do	11,928 00
Ocean Queen.....	149	G. Cantall.....	do	2,269 do do	11,345 00
St. Brelade.....	99	P. Alexander.....	Naples	2,251 quintaux morue.....	10,207 00
Aura.....	93	Jas. Venement.....	do	2,348 do do	11,740 00
Juventa.....	151	Ph. Filleul.....	Ceara	2,193 tinettes morue.....	10,965 00
Alliance.....	115	A. Hacquoil.....	Vienne.....	{ 2,495 quintaux morue. }	12,595 00
J. L. B.....	148	Thos. Robson.....	Jersey.....	{ 2,000 douves	
Milton.....	140	J. Laventine.....	Rio de Janeiro.....	2,700 quintaux morue.....	10,800 00
Dawn.....	151	P. J. Oollas.....	Pernambuco.....	2,210 tinettes do	13,260 00
Brothers.....	173	J. A. Vibert.....	Jersey.....	2,374 do do	11,870 00
Warrior.....	93	P. Renouf.....	do	Poisson et huile, etc.....	13,360 65
Edward Vitory.....	119	David Baird.....	Lisbonne.....	do	7,381 00
Glen.....	55	Wm. Roberts.....	Shippegan.....	2,206 quintaux morue.....	8,826 00
				900 do do	3,600 00

STATISTIQUE des navires qui font le commerce de poisson, etc.—*Suite.*

PORT DE PERCÉ.

Nom des navires.	Tôn's.	Destination.	Cargaison.	Valeur.
				\$ cts.
Heroine.....	97	Barbades.....	1,500 qtx. morue.....	6,200 00
do	97	do	70 barils hareng.....	280 00
do	97	do	21 do huile de charbon..	100 00
Victoria.....	135	Bahia.....	2,500 qtx. morue.....	13,150 00
Island Queen.....	78	Barbades.....	950 do	4,700 00
do	78	do	60 barils hareng.....	180 00
do	78	do	980 gallons huile de charbon..	196 00
Zingara.....	174	Bahia.....	2,680 qtx. morue	14,112 00
Heroine.....	97	Vienne.....	2,420 do.....	12,000 00
Aura.....	93	Italie <i>viâ</i> Gaspé.....	160 do	640 00

HÔRS DÛ CANADA.

STATISTIQUE de tous les bâtiments et navires qui ont été déclarés à la sortie et portant du poisson seulement, saison 1877.

PORT DE NEW CARLISLE.

Date du rapport.	Nom du navire.	Tonn.	Equi- page.	Destination.	Morue, sèche, en quintaux.	Plétan, en quintaux.	Lingue, sèche, en quintaux.	Morue, verte, en barils.	Rognes de morue, en barils.	Hareng, mariné, en barils.	Nones de morue, lbs.	Huile de morue, en gallons.	Langues de morue, lbs.	Saumon, mariné, en barils.	Entrées, en barils.
18 mai 1877.	Camelo	95	5	Barbades	2,878					80					
29 do	Century	181	8	Rio Janeiro	2,878										
7 juin	Ranger	137	8	do	1,944										
13 do	Seafower	352	13	Jersey	10							270			
13 do	Dit-on	78	5	Oporto	1,170		240								
18 do	Robin	150	8	Barbades	2,228										
28 do	O. Blanchard	260	11	do	2,000										
3 juillet	"85"	139	8	do	1,256										
5 do	Resper	137	8	do	1,400										
11 do	Honey	229	9	do	1,393		69								
13 do	M. Georgiana	98	6	St. Vincent	1,156										
23 do	C. R. C.	248	10	Barbades	278		4								
6 août	Union	193	10	Rio Janeiro	3,013										
23 do	Hebe	236	10	St. Vincent	555										
3 sept.	Dit-on	78	5	Italie	1,800										
6 do	O. Blanchard	260	11	Rio Janeiro	4,171										
8 do	Marseline	45	3	Boston											
12 do	Industry	143	7	Rio Janeiro	2,583					612					
17 do	Hemette	76	5	Isate	1,716										
27 do	Century	181	8	Rio Janeiro	2,396										
6 octobre	Homely	229	9	do	3,352										
10 do	Robia	150	8	Naples	3,210										
10 do	C. R. C.	248	10	Rio Janeiro	3,689										
26 do	Ranger	137	8	Oporto	3,230										
27 do	Resper	137	8	Italie	3,035										
30 do	Albion	170	7	Bahia	2,688										
7 nov.	"85"	139	8	Naples	2,256		180								
9 do	Seafower	372	13	Jersey	3,535										
9 do	Firno	126	8	Rio Janeiro	2,242										
12 do	Adelina	98	6	Barbades	1,308										
12 do	M. Georgiana	96	6	Viana	2,303										
16 do	G. D. S.	118	7	Jersey	2,136										
16 do	Hebe	236	9	do	90										
	Total, 33 navires	5,572	265		65,221	2,357	493	257	324	692	5,875	29,952	1,106	8	2

Date du rapport.	Nom du navire.	Tonn.	Equi- page.	Destination.	Morue, sèche, en quintaux.	Plétan, en quintaux.	Lingue, sèche, en quintaux.	Morue, verte, en barils.	Rognes de morue, en barils.	Hareng, mariné, en barils.	Nones de morue, lbs.	Huile de morue, en gallons.	Langues de morue, lbs.	Saumon, mariné, en barils.	Entrées, en barils.
9 do	Seafower	372	13	Jersey	3,535										
9 do	Firno	126	8	Rio Janeiro	2,242										
12 do	Adelina	98	6	Barbades	1,308										
12 do	M. Georgiana	96	6	Viana	2,303										
16 do	G. D. S.	118	7	Jersey	2,136										
16 do	Hebe	236	9	do	90										
	Total, 33 navires	5,572	265		65,221	2,357	493	257	324	692	5,875	29,952	1,106	8	2

STATISTIQUE des bâtiments et navires qui ont été déclarés à l'entrée en destination des côtes, portant du poisson seulement, 1877.

PORT DE NEW CARLISLE.

Date du rapport.	Nom des navires.	Ton'x	Equi- page.	Venant de	Morue, sèche, en quintaux.	Huile de morue, en gallons.	Egren, sec, en quintaux.	Lingre, sèche, en quintaux.	Huile de foie de mo- rue, douz. bout.	Hareng, salé, en barils.	Morue, verte, en barils.	Huiles, en barils.	Huile de loup-marin, en gallons.	Huile de hareng, en gallons.
1877.														
12 mai	Ranger	137	8	Percé	330									
19 do	Century	181	9	Arichat	1,162									
1 juin	Swallow	34	3	do	477									
2 do	Dit-on	78	5	Percé	250									
11 do	Bearer	15	3	Caraqueite	450									
12 do	Epopt	12	3	do	150									
13 do	Replevin	5	2	do	100									
27 do	Homely	5	2	do	130									
2 juillet	North Star	227	10	Arichat	876		370	50						
9 do	Star of the Sea	16	3	Caraqueite	80									
11 do	Geo. Pebody	59	2	Cheticamp	286									
23 do	Epopt	63	5	Caraqueite	775									
31 do	Geo. Pebody	12	3	Cheticamp	800									
4 août	G. D. I.	63	5	Magpie, rive N	974									
9 do	Hare	118	7	Caraqueite	100									
9 do	Geo. Pebody	23	3	Arichat	802									
21 do	Dit-on	63	5	Cheticamp	542		20							
21 do	Hemastopé	76	6	Percé	35									
3 do	Adelina	78	6	Caraqueite	915									
3 do	Robin	91	7	Arichat	900				9					
7 do	Hemastopé	150	9	Arichat	705									
10 do	Replevin	76	6	Caraqueite	1,719									
17 do	Providence	5	2	do										
21 do	Firm	48	4	Magpie	4,339									
21 do	Adelina	91	4	Ile Verte	1,301									
28 do	Replevin	126	6	do	512									
28 do	Replevin	5	2	Caraqueite	148									
29 do	Replevin	5	2	do	6									
10 octobre	Fly	9	2	do	5									

17 do	Beaver	15	3	do	570									
20 do	Fly	9	2	do	123									
20 do	Epopt	15	3	do	176									
24 do	Epopt	15	3	do	160									
26 do	Epopt	15	3	do	172									
31 do	Adelina	91	6	Ile Verte	688									
2 nov	Epopt	15	3	Caraqueite	190									
9 do	Hebe	286	9	Percé	7									
10 do	Epopt	15	3	Caraqueite	2,750									
13 do	Epopt	15	3	Caraqueite	7									
	Total 40 navires	2,390	177		16,014		390	50	9	74	8	68	76	74

STATISTIQUE de tous les navires qui ont été déclarés à la sortie, en destination des côtes, et portant du poisson seulement, saison de 1877.

PORT DE NEW CARLISLE.

Date du rapport.	Nom du navire.	Ton'x	Equi-page.	Destination.	Huile de morue, par gallons.	Hareng, mariné, en barils.	Morue, verte, en barils.	Sarmon en boîtes, douz.	Hôlard en boîtes, douz.	Truite, mariné, en barils.
1877.										
23 juin.....	Wallace.....	5	2	Dalhousie.....				288		
28 do	A. W. C	60	5	Québec.....					980	
3 juillet....	Mary.....	19	2	Pictou.....						1
21 do	Mary.....	19	2	do						1
21 do	Ripple.....	22	2	do						2
29 do	Guide	60	5	Ile du P. E.....		120				
13 août.....	Wallace	5	2	Dalhousie.....					1,284	
17 sept....	Mary.....	19	2	Pictou.....		200				
17 do	Ripple.....	22	2	do		200				
4 oct.	Louise.....	16	3	Dalhousie.....				620		
20 do	Comalo.....	95	5	Québec.....	600		520			
	Total 11 navires.	342	32		600	520	520	908	2,264	4

STATISTIQUE de tous les navires qui ont été déclarés à l'entrée et portant du poisson seulement, saison de 1877.

PORT DE NEW CARLISLE.

Date du rapport.	Nom du navire.	Ton'x.	Equi-page.	Destination.	Morue, sèche, en quintaux.	Morue, sèche, en barils.
1877.						
31 juillet.....	Adelina.....	91	6	Labrador.....	518	
5 sep.....	Ranger.....	59	4	do	1,172	
31 oct.....	G. D. T.....	119	7	do	926	14
	Total 3 navires.....	269	17		2,616	14

STATISTIQUE des bâtiments et navires qui ont fait le commerce du poisson, dans le comté de Bonaventure, de la pointe Paspébiac à la pointe Maguasha, saison de 1877.

Nom des maisons pour lesquelles ces navires sont employés.	Nom de l'endroit.	Nom du navire.	Tonneaux.	Valeur.	Observations.
				\$ cts.	
Clarence Hamilton.....	New Carlisle....	Isabella.....	45	2,000 00	
Chas. Robin et Cie.....	Paspébiac.....	Century.....	181	9,000 00	
do	do	Ranger.....	137	6,000 00	
do	do	Seaflower.....	352	18,000 00	
do	do	Dit-on.....	78	4,000 00	
do	do	Robin.....	150	7,000 00	
do	do	O. Blanchard.....	260	13,000 00	
do	do	" 85".....	139	6,000 00	
do	do	Reaper.....	137	6,000 00	
do	do	Homely.....	229	11,000 00	
do	do	C. R. C.....	248	12,000 00	
do	do	Union.....	193	10,000 00	
do	do	Hematope.....	76	3,500 00	
do	do	Peace.....	35	800 00	
do	do	Beaver.....	15	620 00	
do	do	Epopt.....	12	400 00	
do	do	Paspébiac.....	57	3,000 00	
do	do	Raplevin.....	15	200 00	
do	do	Providence.....	48	1,500 00	
do	do	Swallow.....	34	1,500 00	
do	do	Hare.....	23	1,000 00	
do	do	Geo. Pebody.....	63	2,500 00	
do	do	Tickler.....	96	6,000 00	
do	do	Ant.....	53	3,000 00	
do	do	Fly.....	9	200 00	
do	do	Nova Scotia.....	49	1,200 00	
do	do	Etoile du Matin.....	71	2,130 09	
do	do	A. W. C.....	55	1,600 00	
do	do	Patrew.....	184	8,000 00	
LeBoutillier, Frères.....	do	Marie Georgiana.....	98	3,920 00	Deux navires de plus, ayant été achetés récemment, seront au service de LeBoutillier, Frères, la saison prochaine : le <i>Lady Young</i> , 106 ton'x, \$2,000 <i>Charleston</i> , 300 ton'x, \$9,500.
do	do	Hebe.....	236	9,440 00	
do	do	Industry.....	143	6,006 00	
do	do	Firm.....	126	5,040 00	
do	do	Gleaner.....	59	2,360 00	
do	do	Bismark.....	19	700 00	
do	do	G. D. T.....	65	2,600 00	
do	do	Adelina.....	91	3,640 00	
do	do	Regala.....	59	2,360 00	
do	do	St. Breara.....	99	3,960 00	
Total.....		39 navires.			

BOITTE.

Pour faire avec succès la pêche de la morue sur nos côtes aussi bien qu'ailleurs, il faut être muni de l'article indispensable communément appelé boîte. Le professeur Hind, qui n'a pas d'égal comme autorité sur cette matière, nous dit que la boîte entre pour un septième dans la production de la morue ou du flétan. Lorsque les Américains faisaient la pêche sur nos côtes, la boîte était un article de grande valeur; mais qui niera que la disparition de la morue et du flétan de plusieurs endroits de notre littoral est due en grande partie au gaspillage de cet article d'une nécessité absolue? A Terre-neuve, par exemple, depuis que les goëlettes des États-Unis ont recommencé la pêche sur les bancs, le commerce du hareng et du capelan a pris des proportions telles que les pêcheurs expérimentés appréhendent fortement qu'il en résultera une grande diminution du petit poisson, et on me dit que l'adoption d'une loi pour sa protection serait reçue avec une satisfaction générale, car il y aurait ainsi moyen de prévenir des résultats aussi pernicieux.

Il est reconnu que la morue est un poisson excessivement vorace, qui cherche toujours à détruire les plus jeunes de son espèce, ainsi que les crustacées et les autres petits animaux qui fréquentent les bords de la mer. La boîte que l'on emploie communément dans la division de Gaspé est le hareng, le capelan, le maquereau, le lançon, la seiche, l'éperlan, la truite et les moules. Il y a une espèce de moules communément appelée *bourgaud*, qui sert au même objet dans certaines localités; il se prend de la même manière que le homard.

Le relevé suivant fait voir l'énorme quantité de boîte dont on fait usage sur les côtes du golfe:

Capelan et lançon.....	148,316 barils.
Hareng.....	9,157 “
Eperlan.....	309 “
Moules.....	2,533 “
Seiche.....	4,700 “

J'ai tout lieu de croire que ces chiffres sont en moins, car il est impossible de nous procurer cette année des relevés exacts des goëlettes qui font la pêche sur les côtes du nord.

Sur le littoral de la partie orientale de la côte, la pêche de la morue se fait pour la plus large part avec le capelan et le lançon, tandis qu'en amont, jusqu'aux Sept Îles, les moules sont généralement en usage, les pêcheurs de ces différentes localités n'ayant pas de seines à capelan et à lançon. Sur la côte de Gaspé, dans Bonaventure, jusqu'au Mont-Louis, le hareng, le capelan, la seiche, l'éperlan, la truite et le maquereau servent d'appât; depuis Mont-Louis, en amont, on emploie habituellement les moules qui ont été pris sur la côte du nord. Naguère de grandes quantités de cette boîte se gâtaient pendant le transport, mais il est maintenant facile de la conserver fraîche pendant deux mois, en la mettant dans des sacs submergés à marée basse.

PÊCHE DU SAUMON.

Cette industrie, après la pêche de la morue, est certainement celle qui crée le plus grand enthousiasme parmi les habitants de la côte de Gaspé. Les riches comme les pauvres, qui n'ont pas de station de pêche au saumon, voient d'un œil jaloux la bonne fortune de ceux qui en possèdent. Le produit de chaque jour leur paraît être une source inépuisable de richesse, et ils remueraient ciel et terre pour avoir le privilège de pêcher à côté de ces voisins fortunés. Quand on considère les magnifiques résultats obtenus depuis l'établissement de nos règlements de pêche, l'énorme accroissement de poissons qui suivit immédiatement la nomination de garde-pêche actifs et intelligents, les immenses profits réalisés par la vente du saumon à des prix rémunérateurs, grâce à la facilité avec laquelle il peut être envoyé parfaitement frais aux États-Unis ainsi que sur les différents marchés canadiens, il ne faut pas

s'étonner que ceux qui possèdent des fonds de saumon réalisent des bénéfices considérables. Ils espèrent faire plus encore lorsque nos établissements de reproduction artificielle seront en pleine opération. Il est donc facile de comprendre que ceux qui ne possèdent pas d'emplacements de pêche fassent tout en leur pouvoir pour en obtenir.

Il a fallu des jours et des nuits de travail et de méditation pour obtenir 'des résultats qui émerveillent les pêcheurs eux-mêmes; mais maintenant que l'intelligence déployée dans ces arrangements et les avantages qui en ont été retirés sont si évidents, tout le monde est satisfait. L'utilité de la protection est pleinement appréciée, et il y a peu d'infractions à la loi dans une aussi grande et aussi importante division.

Quoique le rendement du saumon n'ait pas été beaucoup plus considérable que celui de l'année dernière, ceux qui ont eu occasion de visiter les rivières de cette division s'accordent à dire qu'ils ne les ont jamais trouvées aussi bien remplies de poissons reproducteurs. On comprend facilement que le succès de la pêche du saumon, ainsi que de toute autre pêche, ne dépend pas entièrement du plus ou moins grand nombre de poissons qui fréquentent les côtes ou qui entrent dans les rivières, mais aussi de certaines causes physiques qui font de la pêche une opération aisée ou difficile. Par exemple, si le poisson entrait par milliers dans une rivière et que l'on ne pût pas y tenir les rets en position, en raison de la glace, des crues, du bois flottant ou pour d'autres causes, il est évident que le produit de la pêche en serait influencé. Ceci explique pourquoi il n'a pas été plus considérable cette année. Dans les localités abritées, la pêche du saumon a été excellente, même supérieure à celle de l'année dernière; mais dans les endroits exposés, où les tempêtes sont fréquentes, comme sur la côte de Gaspé, depuis le cap Chatte jusqu'au cap Rosier, et depuis New-Richmond jusqu'à Maguasha, on remarque une légère diminution.

Le saumon a paru ce printemps attendre le départ des glaces avant d'entrer dans les rivières, et pendant la dernière partie du mois de mai on en prit à Gaspé, Maria et Ristigouche. Pour les mêmes raisons que ci-dessus, la pêche du saumon à la Madeleine et à Ste. Anne des Monts n'a donné que 52 barils contre 75 en 1876. A ce dernier endroit, où l'on avait pris 14 barils en 1876, il n'y en a pas eu du tout cette saison, car il fut impossible de tendre les rets. Les rapports des gardiens de pêche locaux constatent que les rivières sont remplies de poissons reproducteurs. Environ cinquante saumons et cinq barils de truite ont été pris avec la mouche dans la rivière Madeleine. Les rapports de la pêche à la ligne sur la rivière de Ste. Anne des Monts donnent 76 poissons contre 116 en 1876. Le garde-pêche local explique cette diminution par le fait que la plus grande partie des pêcheurs étaient inexpérimentés et que les eaux sont restées si basses que pendant longtemps il fut presque impossible de faire la pêche.

La rivière de Ste. Anne des Monts est une de celles où les avantages de la protection sont le mieux démontrés.

En 1871 elle donna 8 saumons d'une pesanteur moyenne de 17 lbs.

1872	"	12	"	"	18½ "
1873	"	87	"	"	17½ "
1874	"	140	"	"	19½ "
1875	"	69	"	"	21 "
1876	"	116	"	"	19½ "
1877	"	76	"	"	19½ "

Cette rivière a toujours été le rendez-vous des braconniers. De nombreuses poursuites et des punitions exemplaires infligées les années précédentes ont eu pour effet de modérer leur ardeur. Toutefois, le garde-pêche local m'informe qu'il a découvert, l'été dernier, de nouvelles violations de la loi, qu'il faudra juger l'année prochaine.

La truite est si abondante dans la rivière Ste. Anne que quelques pêcheurs en ont vendu pour au-delà de \$50.00, et d'autres en ont fait d'amples provisions pour l'hiver. Ce poisson pèse en moyenne cinq livres. Le garde-pêche local évalue à vingt barils la quantité employée comme boitte, et à vingt-deux barils celle prise dans les différentes stations munies de permis.

La pêche du saumon, au bassin de Gaspé, a commencé une quinzaine de jours plus tôt que l'année dernière et a rapporté 223 barils contre 203 en 1876. Ces chiffres ne comprennent que le produit de la pêche dans les estuaires et dans la baie de Gaspé. Il faut aussi se rappeler qu'il y a quatre stations de moins cette année que l'année dernière. Les rets tendus dans ces bras de rivières rapportèrent beaucoup plus que ceux du large.

À la Malbaie et à Barachois l'on remarque une légère diminution, mais il y a une forte augmentation à la Grande Rivière et à Pabos; en sorte que le rendement total de la division de Gaspé se trouve comme suit : 418 barils en 1877, contre 391 en 1876.

Il n'y a eu pendant cette saison que trois cas de violation de la loi, comme on peut le voir par mon rapport sur les amendes et les confiscations.

Gaspé a eu l'honneur, cette année encore, d'une visite de Leurs Excellences Lord et Lady Dufferin. Leur séjour a été court, et Son Excellence a pris 55 poissons d'un poids collectif de 628 livres.

La rivière Dartmouth donna 64 poissons contre 57, et la Grande Rivière 92 poissons contre 155 en 1876. Cependant il faut se rappeler qu'à cette époque il n'y a pas eu cette année autant de pêcheurs à la ligne et que l'eau était trop basse pour faire la pêche avec succès. La rivière du Grand Pabos s'améliore rapidement, grâce à l'activité de gardiens spéciaux et au zèle du garde-pêche local. Dix saumons seulement ont été pris cette saison; mais les locataires d'emplacements de pêche auraient eu plus de succès s'ils étaient restés plus longtemps. Toutefois, ils semblaient être satisfaits du résultat obtenu.

En outre des braconniers de mer, cette rivière ainsi que d'autres cours d'eau de Gaspé, ont été pendant longtemps infestés par certains oiseaux communément appelés becs-scies et martins-pêcheurs, oiseaux très-voraces qui, avec leurs petits, se nourrissent de jeune saumon ainsi que de truite. Dans mon humble opinion, ce fléau fait autant de tort au saumon qu'une seine tendue dans les étangs à reproduction, et je considère qu'il est de la plus haute importance de l'exterminer aussi vite que possible. Les locataires d'emplacements de pêche à la ligne ne pourraient faire mieux que de suivre l'exemple du Dr. Clerk, de la Grande Rivière, qui emploie ses hommes pendant leurs moments de loisir à abattre ces oiseaux, et qui est ainsi parvenu à détruire ces ennemis invétérés du saumon. Quelques piastres judicieusement employées à l'achat de poudre et de plomb dans ce but ne seraient certainement pas jetées à l'eau.

Dans les divisions de Port Daniel et de Cascapédia la pêche a été supérieure à celle de 1876. L'année dernière, à Port Daniel, les rets n'avaient pas été tendus par rapport à la glace; aussi, n'a-t-il été pris que 55 barils de poisson, tandis que cette année la station en a produit 146. Le poisson frais s'est vendu à 4½ centins la livre, ce qui est plus profitable que de le mettre en barils. La pêche du saumon dans la division Cascapédia a été très-abondante, comme d'habitude; elle a donné 31 barils de plus que l'année précédente, soit un total de 458 barils. La plus grande partie de ce poisson s'est vendu, à l'état frais, moyennant cinq centins la livre. La pêche à la mouche dans la grande Cascapédia n'aurait pu être meilleure qu'elle ne l'a été pendant la dernière partie du mois de juin et le commencement de juillet; après cela, l'eau devint trop claire pour que la pêche à la ligne pût réussir. Sans ce contretemps, le rendement aurait été extraordinairement considérable. Le nombre total de saumons pris a été 331, répartis sur vingt lignes. La pêche à la ligne sur la rivière Bonaventure ne dura que deux jours et rapporta 21 poissons. Trois poissons furent pris sur la petite rivière Cascapédia dans une journée. Le rendement de ces rivières l'année dernière avait été comme suit : Grande Cascapédia, 369 poissons; rivière Bonaventure, 43 poissons; Petite Cascapédia, 6. Le garde-pêche rapporte qu'elles sont bien fournies de saumons reproducteurs.

Les résultats satisfaisants obtenus sur les rivières de la division Cascapédia et l'augmentation qui se fait remarquer tous les ans sont dus, dans une large mesure, à l'intelligence et à l'activité déployées par le garde-pêche local, qui a toujours apporté la plus grande attention à l'accomplissement de ses devoirs et à la stricte exécution

des règlements. Les pêcheurs ont toute raison de remercier le département d'avoir établi ces règlements, et le garde-pêche, qui comprend si bien ses attributions et les remplit d'une manière aussi satisfaisante. La riche moisson qu'ils récoltent est due à cette prévoyance.

De même que celle de Cascapédia, la division de Ristigouche accuse une augmentation remarquable. Le poids moyen du poisson est de sept livres de plus que celui de l'année dernière. Ceci indique clairement les résultats d'une surveillance énergique et intelligente de la part des officiers locaux. Je dois particulièrement féliciter MM. Dimock et Mowat qui ont prouvé, par l'attention apportée à l'accomplissement de leurs devoirs, qu'ils avaient la chose à cœur. Ils ont toujours fait leur besogne avec plaisir, sans s'occuper des misères et des troubles inévitables dans les grands districts de pêche où les intérêts en jeu sont si variés, et où le besoin d'une surveillance rigoureuse est si urgent. Ils ont droit d'être fiers du résultat de leurs travaux et contempler avec satisfaction les avantages qui en découlent pour les pêcheurs à la ligne et autres. Il n'est peut-être pas hors de propos de faire remarquer ici que les pêcheurs au saumon dans la division de Ristigouche ont spécialement bénéficié de la construction du chemin de fer Intercolonial. Leurs stations ont augmenté de cent pour cent en valeur et deviendront avant longtemps d'une plus grande importance par les facilités qu'ils auront de vendre leur poisson frais sans autre trouble que celui de le retirer des rets. Le saumon pris dans la rivière Ristigouche et les environs est vendu sur les lieux même ou embarillé dans de la neige et expédié sur les marchés américains ou canadiens. A Campbellton et à Charlotte, côte du Nouveau-Brunswick, il y a deux établissements affectés à la congélation du saumon par un procédé très-simple et très-peu dispendieux. De la sorte le poisson peut se conserver pendant des mois entiers. J'ai vu des poissons qui avaient été gelés et qui, dans l'espace de douze heures, étaient durs comme la pierre.

Le rendement total de la pêche du saumon avec des rets, dans la division de Ristigouche, a été cette année de 185 barils, c'est-à-dire 41 de plus que l'année dernière. Il est, cependant, inférieur à celui de 1873, qui donna 274 barils. La grande augmentation survenue dans le nombre des emplacements de pêche au saumon, du côté du Nouveau-Brunswick, doit de toute nécessité avoir un effet sur le produit des pêches de la division de Ristigouche; mais on espère que le hangar à éclosion compensera en quelque sorte la perte du poisson reproducteur pris par les rets.

Le nombre de saumons pris à la ligne dans les rivières Ristigouche et Cascapédia a été de 746, contre 518 en 1876.

Le produit total de la pêche du saumon à Gaspé et Bonaventure s'est élevé à 1,261 barils, contre 1,222 en 1876, sans compter ceux pris par les pêcheurs à la ligne.

ÉTABLISSEMENTS DE PISCICULTURE.

Le temps est venu de connaître les résultats pratiques des efforts que nous avons faits pour propager le saumon au moyen d'établissements ichthyogéniques. A en juger d'après les succès obtenus dans d'autres pays, nous devrons, l'année prochaine, constater une amélioration sensible dans le rendement des stations de pêche qui avoisinent les hangars à incubation. La division du Golfe ne possède que deux établissements de ce genre, l'un au bassin de Gaspé et l'autre à Ristigouche. Quoique je n'aie pas encore eu l'occasion de visiter ce dernier établissement, je suis convaincu qu'il est dans une condition florissante et que le placement de milliers d'alevins dans les différentes rivières qui se déchargent dans la Baie des Chaleurs a été fait avec succès par l'officier en charge. Je suis en état de parler plus en connaissance de cause de l'établissement de Gaspé, car j'ai pu le visiter plusieurs fois cette année et les années dernières. Comme toute entreprise de cette nature, il a rencontré au début sa part d'obstacles. Ainsi que je l'ai déjà fait observer dans mes rapports précédents, l'officier en charge, étant encore novice dans ce genre d'opérations, avait tout à apprendre; mais son zèle et son intelligence lui ont bientôt fait vaincre tous les obstacles, et l'établissement de Gaspé n'est plus inférieur aux autres. En 1876, M. Vibert réussit, après beaucoup de labeur et de peines, à déposer 920,000 œufs dans

les auge à éclosion ; plus de quatre-vingt-dix pour cent de ces œufs vinrent à maturité et produisirent de jeunes poissons qui furent subséquemment distribués, à l'âge d'un mois, dans les rivières Gaspé, Barachois et Pabos. De la distribution judicieuse et opportune du frai dépend tout le succès de ces établissements. Aussi on ne saurait y apporter trop de soin, surtout quand il faut transporter les alevins tout jeunes. Je crois que l'on pourrait améliorer le système actuel en attendant qu'ils soient un peu plus vieux et plus en état de résister aux nombreux ennemis auxquels ils ont à faire face lorsqu'ils sont déposés dans les rivières. Des réservoirs à élevage, placés dans le voisinage des hangars à éclosion, feraient bien. Dans sa dernière lettre, M. Vibert me disait avoir recueilli 950,000 œufs, et la connaissance personnelle que j'ai du soin qu'il apporte à cette opération me fait espérer de bons résultats pour l'année prochaine.

Comme les officiers qui ont la direction des hangars à éclosion sont dans l'habitude d'envoyer leurs rapports annuels à votre ministère, je présume qu'il m'est inutile d'entrer dans de plus amples détails sur ce point, d'autant plus qu'ils sont très-capables de traiter la question d'une manière satisfaisante. Toutefois, avant de laisser ce sujet, permettez-moi de revenir sur une recommandation que j'ai déjà faite dans des rapports précédents au sujet de la création d'un établissement ichthyogénique sur la rivière de Ste. Anne des Monts qui offre de grands avantages pour l'exécution d'une entreprise de ce genre. Cette partie de la côte n'est pas aussi favorisée que Gaspé et Bonaventure et elle en bénéficierait grandement.

SAUVAGES DE LA MISSION DE RISTIGOUCHE.

J'ai encore visité ces Sauvages le printemps dernier et je les ai trouvés comme d'habitude, pauvres, mécontents et se plaignant de tout et de tous. Une grande partie d'entre eux sont employés pendant l'été par les pêcheurs à la ligne qui les rémunèrent bien. Ils ont fait beaucoup d'argent qu'ils ont presque tout dépensé à boire, et ils ont fini par se livrer à des excès tels que le garde-pêche local a dû avertir les pêcheurs à la mouche de ne plus les employer. Quelques-uns d'entre eux ont même essayé de prendre le saumon au dard ; mais ils ont été appréhendés et seront punis l'année prochaine. S'ils l'avaient voulu, ils auraient pu faire des économies et se procurer des provisions d'hiver pour leurs familles ; mais ils étaient aussi pauvres que jamais lorsque l'automne est arrivé. Je ne puis me dispenser de faire remarquer qu'il est grand temps que le gouvernement cherche à améliorer la condition morale et physique de ces Sauvages par d'autres moyens que ceux employés jusqu'ici. Le pays ne doit certainement pas être privé d'utiliser les terres magnifiques qui ont été mises en réserve pour eux et qui, grâce à leur paresse et à leur négligence, sont restées incultes.

L'expérience du passé démontre les avantages que les Sauvages retireraient s'ils apprenaient à ne pas compter sur les octrois de terres du gouvernement pour leur subsistance, environnés comme ils le sont par les blancs, dont ils contractent les vices sans toutefois mettre à profit leurs bonnes qualités. Les Micmacs de Ristigouche ne sont pas, sous ce rapport, mieux partagés que les autres Sauvages. Un changement dans leur manière de vivre est devenu urgent, et il est grand temps qu'ils apportent plus d'attention à la culture de leurs belles terres, surtout quand il s'opère tant d'améliorations, tant de progrès autour de leurs réserves. C'est certainement une anomalie de voir cette race insouciant et fainéant au milieu d'une population qui augmente et prospère rapidement, et de voir incultes ces magnifiques terres sur lesquelles des centaines de familles pourraient vivre à l'aise et faire des fortunes qui bénéficieraient à tout le pays.

Si l'on me demandait de suggérer un plan, j'en recommanderais un qui, dans mon opinion, concilie autant que possible tous les intérêts en jeu. Les deux tiers de ces Sauvages sont désireux de se débarrasser de leurs réserves. Le gouvernement pourrait les acheter et les vendre de nouveau en lots de cent acres à des gens qui voudraient se livrer à l'agriculture. Ceux des sauvages qui seraient disposés à conserver leurs terres pourraient imiter l'exemple de leurs voisins et deviendraient bientôt des cultivateurs expérimentés. Les autres retourneraient dans les bois, où ils

retrouveraient leur vigueur et leur moralité premières, ou bien encore ils se disperseraient parmi les blancs et deviendraient civilisés, ce qu'un grand nombre d'entre eux désirent ardemment.

La station de pêche au saumon réservée pour les Sauvages de Ristigouche a, cette année, reçu la visite de M. Adams, et a donné 3,527 livres de poisson.

CHASSE À LA BALEINE.

La chasse à la baleine n'a pas été aussi productive cette année que l'année dernière, bien que les pêcheurs aient déployé autant de courage et d'énergie que d'ordinaire à braver la furie des vents et les dangers de la mer pour poursuivre ce cétacé, dont la dépouille faisait autrefois la richesse de Gaspé. Malheureusement, ils ne se sont pas trouvés au bon temps sur les eaux fréquentées par les baleines. Dans l'espoir de plus de succès ils se rendirent au détroit de Belle-Isle et dans le bas du Labrador, où ils trouvèrent peu de baleines, bien qu'il en eût été vu jusqu'à trente à la fois pendant l'automne dans les environs de Mingan et de la partie ouest de l'île d'Anticosti. Il semblerait que depuis quelques années les baleines trompent à dessein les pêcheurs qui vont à leur poursuite dans le golfe St. Laurent, lorsqu'elles les voient approcher. Après plusieurs semaines de recherches infructueuses sur la côte du Labrador, les baleiniers retournèrent à Mingan où ils réussirent à capturer assez de baleines pour couvrir leurs frais d'équipe. Les équipages de trois goëlettes qui ont fait la pêche ont tué quatre baleines; mais, malheureusement, ils n'ont pas réussi à les capturer toutes. Le produit de cette pêche a donné 8,614 gallons d'huile vendue à quarante-cinq centins, répartis comme suit entre les trois goëlettes :

Admiration, capitaine Tripp, 160 barils; *Lord Douglas*, capitaine Baker, 70 barils; *Violette*, capitaine Suddard, 47 barils. Total, 277 barils, contre 290 en 1876.

Pendant la dernière partie de la croisière, plusieurs baleines de grandes dimensions furent tuées. L'une d'elles fut trouvée sur le rivage de l'île d'Anticosti, une autre à Mingan et une troisième à Magpie. Deux de ces baleines mesuraient 98 pieds de longueur. Il est arrivé à l'équipage de l'*Admiration* un accident qui a été bien près d'avoir un résultat fatal. Ses hommes s'étant imprudemment approchés d'une baleine qu'ils croyaient morte, leur chaloupe fut renversée, et ils auraient probablement tous péri si une autre chaloupe qui se trouvait dans les environs n'était arrivée à temps pour les recueillir.

Les efforts infructueux de ces entreprenants baleiniers pendant les deux dernières années ne sont pas de nature à les encourager, et je ne puis dire encore quels effets ils pourront avoir sur les opérations de l'année prochaine. J'ai appris cet automne que les propriétaires des goëlettes baleinières veulent discontinuer leurs croisières. Je ne sais pas jusqu'à quel point cela est vrai, mais j'espère qu'ils changeront d'avis et feront de nouvelles tentatives, car il suffit d'une seule expédition couronnée de succès pour couvrir les pertes de plusieurs années; j'espère que les opérations de l'année prochaine seront plus rémunératives que par le passé.

PÊCHE DU HARENG.

De tous les poissons qui fréquentent nos côtes, le hareng est le premier qui arrive le printemps. Vers la fin d'avril ou au commencement de mai, à mesure que les glaces abandonnent les baies où leur instinct naturel les porte à entrer pour y déposer leur frai, ces poissons arrivent en si grande abondance que la couleur de l'eau en est changée. Les endroits les plus fréquentés sur les côtes du Golfe à cette saison de l'année sont les îles de la Madeleine, la baie de Gaspé, la baie des Chaleurs, l'île d'Anticosti, les Sept Isles, les Cawces. Washeecotai et Natashquan. Plusieurs de ces localités, notamment les îles de la Madeleine, la baie au Renard, l'île d'Anticosti et Washeecotai, sont visitées chaque printemps par de nombreuses flottes de vaisseaux étrangers. Je reviendrai plus loin sur ce sujet.

Il se faisait autrefois un commerce étendu de hareng du printemps entre la baie des Chaleurs et la Norvège ; mais maintenant les armateurs semblent fréquenter de préférence d'autres endroits, et cette branche d'industrie est devenue presque éteinte, vu qu'il n'y a pour ainsi dire plus d'acheteurs et point de marché.

Comme je l'ai dit dans des rapports précédents, le hareng arrive en bancs considérables ; mais aussitôt l'œuvre de la reproduction finie, il se disperse sur toutes les parties de la côte pour chercher sa nourriture. C'est alors que les pêcheurs le prennent avec des rets pour servir de boîte pour la pêche à la morue. Plus tard, vers le mois d'août, on le trouve sur les côtes de Caraquette et sur cette partie de la côte nord qui s'étend depuis le Bas Labrador jusqu'aux filets Caribou. Ce hareng ressemble beaucoup à celui qu'on prend durant l'été sur la côte sud, mais il est de beaucoup plus gros et se vend plus cher sur nos marchés. Il n'est pas aussi facile à saler cependant, et on ne l'exporte pas sur les mêmes marchés que l'autre. Le hareng qu'on prend sur la côte sud, à l'exception de celui qui est réservé pour la consommation domestique, est expédié aux Etats-Unis et aux Antilles ; depuis quatre ou cinq ans il en a été envoyé en Norvège quelques charges qui ont rapporté de bons bénéfices. Le hareng d'automne s'écoule presque tout sur les marchés du Canada.

La pêche du hareng se fait de deux manières : avec rets ou seines et avec pêches en fascines.

La pêche du printemps a complètement manqué cette année dans la baie des Chaleurs, car les glaces flottantes empêchèrent de tendre les rets au bon temps. Le rendement n'a été que de 2,756 barils, contre 6,391 en 1876. La diminution dans la quantité du hareng employé comme boîte est aussi très-grande. Il n'en a été pris que 6,955 barils, contre 12,503 l'année dernière.

PÊCHE AUX HOMARDS.

La ruine de la pêche aux homards sur les côtes du Massachussets et du Maine ainsi que dans certaines parties des provinces maritimes, et les profits immenses que rapporte cette industrie à ceux qui l'exploitent, ont tout naturellement engagé ces derniers à chercher ailleurs des endroits pour y continuer des opérations dont ils connaissent si bien la valeur. Ils songèrent à nos côtes, où personne ne s'était encore aventuré et firent leurs premières expériences dans les petites baies et les anses de la baie des Chaleurs. Les premiers établissements commencèrent en 1874, et depuis les profits ont été si considérables que les emballeurs rivalisent à qui aura les endroits les plus avantageux dans la baie des Chaleurs et à Gaspé. Un fait digne de remarque c'est qu'aux endroits où les premiers établissements de conserve ont été mis en opération, les résultats en sont déjà apparents. A Carleton, par exemple, on a été forcé de cesser de faire des conserves, parce que le homard manquait. En 1874 on avait mis en conserve 216,432 livres de homard à Carleton et à Maria ; cette année on n'en a pas fait du tout à Carleton, et dans les établissements de Maria, de Bonaventure et de Capelan on n'en a fait que 35,200 boîtes.

Si, comme le prétend le professeur Buckland, la disparition du homard des côtes des Etats-Unis est due à une pêche inconsidérée, et si l'augmentation qu'on a remarquée dans cette pêche en Angleterre est due à un système judicieux de protection, il est évident que ces deux exemples doivent être pour nous un enseignement et nous convaincre de la nécessité d'accorder à cette industrie la même protection qu'aux autres. C'est donc le devoir du gouvernement d'appliquer en toute rigueur les règlements qui ont été faits pour la protection de cette mine précieuse et de ne pas se rendre aux représentations et aux demandes inconsidérées d'individus qui n'ont d'autre objet en vue que de faire une fortune en aussi peu de temps que possible, et qui ne se soucient guères du tort irréparable qu'ils peuvent causer à ceux qui viendront après eux, ou de ruiner une industrie qui, si elle eût été entourée d'une protection suffisante, aurait pu devenir le noyau d'un commerce local important.

En faisant ces remarques, je désire qu'il soit bien compris qu'elles ne comportent aucune insinuation malveillante à l'adresse de ceux qui font actuellement le commerce du homard, d'autant plus que leur présence au milieu de notre population est une source

d'abondance et de prospérité. On ne saurait trop vanter en effet leur libéralité en affaires, et après tout, je ne vois pas qu'ils soient si blâmables de tâcher de tirer autant de profits que possible de cette mine précieuse qu'ils ont à leur disposition si on ne les en empêche pas. Bien plus, je sais que plusieurs propriétaires d'établissements de conserves à la Baie des Chaleurs et aux Iles de la Madeleine sont tout à fait en faveur de l'adoption de mesures pour la protection de ces pêcheries et de l'établissement d'une saison de prohibition. Tout ce qu'ils demandent, c'est que cette saison de prohibition soit fixée de manière à protéger suffisamment le homard sans perdre de vue les intérêts des emballeurs. La nature humaine étant la même partout, il est évident que les emballeurs de homards ne cesseront leurs opérations que lorsqu'ils y seront forcés par la loi. Il est donc du devoir du gouvernement d'adopter des règlements pour la protection de cette industrie et de fixer une époque pour faire la pêche. Mais comment s'y prendre pour concilier tout les intérêts et en même temps protéger la pêche? voilà le point difficile. La saison de la fraie pour le homard varie suivant les localités, même dans les localités voisines, et elle varie chaque année. Il est aussi prouvé que la visite du homard sur nos côtes pour y déposer ses œufs est plus ou moins retardée ou avancée par la température de l'eau. L'âge de ces crustacés règle aussi le temps et la durée de la fraie, et je puis dire que, d'après des observations faites cette année et les années précédentes, le homard n'a pas d'époques fixes pour frayer et qu'il subit l'influence de causes locales, c'est-à-dire que les uns frayent en mai, d'autres en juillet et même en novembre. Afin de me procurer toutes les informations possibles à ce sujet, j'ai visité Port Daniel et la Baie de Gaspé en 1876 et j'ai acquis la certitude que le temps de la fraie était terminé vers le mois de septembre.

Le 11 octobre cette année, me trouvant à l'Anse au Homard, Baie de Gaspé, j'ai vu des milliers de homards dans un endroit où il n'y avait pas plus de deux ou trois pieds d'eau, et je suis sûr que les deux tiers d'entre eux portaient encore leurs œufs. Le 1er du même mois, lorsque je suis passé à la Baie Plaisante, Iles de la Madeleine, M. Webb, de la maison Stayner et Cie., a harponné environ cent homards sur lesquels il y en avait soixante et quinze qui n'avaient pas encore jeté leurs œufs. Sans vouloir dire que j'attache beaucoup d'importance à ces observations, je crois que, quelque incomplètes qu'elles soient, elles suffisent pour prouver que l'époque de la fraie du homard est très incertaine et que par conséquent la saison de prohibition telle qu'elle est établie maintenant n'offre pas assez de protection pour sa reproduction. Dans l'un de mes précédents rapports j'ai eu l'honneur d'attirer votre attention sur le fait que lorsque je suis passé au Port Daniel au mois de septembre j'ai visité des rets à trappes tendus dans un endroit où il y avait trois ou quatre brasses d'eau, et presque tous les homards qu'ils contenaient n'avaient point d'œufs. J'ai vu de mes yeux plusieurs goëlettes chargées de homards pris dans ces trappes et qui n'avaient pas d'œufs, tant dis que ceux qui étaient pris près du rivage en contenaient des milliers. M. Webb a remarqué la même chose aux Iles de la Madeleine, et, comme moi, il est porté à croire que lorsque l'instinct naturel pousse le homard sur le rivage, rien ne peut l'arrêter ou le retarder de frayer.

Ces observations qui ont été faites à divers endroits, par plusieurs personnes, plusieurs années de suite et même à différents mois, mettront votre ministère en mesure de choisir le temps le plus propice pour la saison réservée de manière à accorder une protection suffisante au homard et à donner satisfaction aux emballeurs et aux pêcheurs. Il est évident qu'une saison de prohibition est absolument nécessaire, car même en supposant qu'on ne prendrait pas les femelles de homard, si on détruit indistinctement les mâles et même les femelles qui ne portent pas d'œufs, cette pêche sera bientôt ruinée;—mais quel est le temps propice pour cette saison de prohibition? voilà la grande difficulté. S'il m'était permis cependant d'émettre mon opinion sur ce sujet, je suggérerais de fixer cette époque, dans la province de Québec, du 20 de septembre au 15 juin, époque qui me paraît la plus avantageuse, et je suis convaincu qu'elle conviendrait à tout le monde. Avant le milieu de juin et après le 20 de septembre le temps est orageux et la mer agitée, et les pêcheurs éprouvent beaucoup de difficultés à voir à leurs trappes. Les dates que je propose iraient aux intéressés; emballeurs et pêcheurs pourraient ainsi profiter des trois mois les plus favorables de

la saison, et le homard aurait amplement le temps de terminer la reproduction sans être troublé.

ÉTABLISSEMENTS DE CONSERVES.

Les établissements de conserves de homard augmentent rapidement sur nos côtes. En 1874 il n'y en avait qu'un à Carleton; en 1875 il en a été construit deux à Maria et au Cap Noir et un à Bonaventure. Cette année deux autres ont été ouverts à Port Daniel et à la Petite Rivière. On doit en ouvrir aussi deux autres à Newport l'année prochaine.

Le nombre total de livres de homard mises en boîtes cette année s'élève à 173,565, contre 96,175 en 1876, réparties comme suit :

	Livres.
Maria, Bonaventure et Capelan.....	35,000
Port Daniel.....	65,000
Petite Rivière.....	30,000

M. Holliday possède un établissement de conserves à Barachois, Malbaie, depuis 1873. Bien qu'il ait toujours exploité cette pêche avec soin et modération le rendement annuel a toujours été en diminuant depuis trois ans —

	Livres.
En 1875 il conserva.....	60,000
1876 "	50,000
1877 "	43,000

TABLEAU indiquant le nombre d'établissements de conserves dans les divisions de Cascapédia et Maria, et la quantité de homard et de saumon conservés, durant la saison de 1877.

Nom des localités où il y a des établissements de conserve.	Nom du propriétaire de l'établissement.	Quand commencé à conserver.	Quand fini de conserver.	Nombre de trappes employées.	Nombre de livres de homard conservés.	Nombre de livres de saumon conservés.
Maria	Hoegg et Walker.....	4 juin.....	15 oct.....	350	16,000	48,084
Capelan.....	C. Armstrong	7 do ...	15 do	900	15,360	720
Bonaventure	George Haddow.....	30 mai.....	12 juillet...	150	3,840
					35,200	48,804

PÊCHE DE L'ÉPERLAN À LA SEINE.

Jusqu'à présent je n'ai pas parlé de l'habitude qu'ont les pêcheurs de prendre, dans les estuaires, l'éperlan à la seine pour servir de boîte pour pêcher la morue. Je crois maintenant qu'il est de mon devoir de dire que cette pêche, lorsqu'elle est faite durant les mois de septembre et d'octobre, est la cause que beaucoup de jeunes

saumons qui se trouvent alors à l'embouchure des rivières sont pris dans les seines et détruits. Des pêcheurs affirment avoir vu un demi-boisseau de jeunes saumons pris dans un seul coup de seine, et ils en informèrent le garde-pêche local de la division de Cascapédia. J'eus subséquemment une entrevue avec des pêcheurs intelligents et expérimentés à la Grande Rivière et à la rivière de la Madeleine, et ces derniers m'apprirent que là aussi la pêche à la seine détruisait beaucoup de jeunes saumons. Il est grand temps de faire cesser cette pratique nuisible; cependant, comme il est très-important qu'on n'apporte aucun obstacle à la pêche de la morue et que ce poisson se trouve presque toujours en abondance près des rivières à saumon, je crois qu'il serait à propos de permettre la pêche de l'éperlan à la seine, mais pas plus près qu'à un quart de mille de chaque côté d'une rivière à saumon.

DIVISION DE LA RIVIÈRE DE LA MADELEINE.

A part cette division, toutes les autres de la côte de Gaspé sont suffisamment pourvues de bons gardiens, et conséquemment le service de la protection des pêcheries ne saurait être mieux fait. Il n'en est pas de même dans la division de la rivière de la Madeleine, malgré qu'elle ne soit en rien inférieure aux autres. Elle s'étend depuis le Cap Gaspé jusqu'à la rivière Claude, distance d'environ cent vingt milles. Dans cet espace il n'y a pas moins de dix stations de pêche au saumon, six ou sept rivières à saumon et des établissements considérables de pêche à la morue. Un excellent gardien surveille maintenant cette division; mais comme il ne reçoit que cinquante piastres de salaire, on comprend facilement qu'il ne peut y consacrer tout son temps. En effet, cette somme insignifiante suffit à peine pour l'indemniser de la perte du temps qu'il consacre à recueillir des statistiques sur les pêcheries. Il est de la plus grande importance que ce gardien soit mis sur le même pied que les autres, pour qu'il soit en mesure d'accomplir ses devoirs d'une manière satisfaisante pour lui-même et pour le ministère.

STATISTIQUE des stations de pêche, espèces de bateaux, nombre d'hommes,

DIVISION DU

Nom des stations.	Navires.				Bateaux pêcheurs.		Bateaux plats.		No. de pêcheurs.	No. de gréviers.	Rets à saumon.			Seines à morue.			Seines à hareng.					
	No.	Ton.x.	Valeur.	No. de matelots	No.	Valeur.	No.	Valeur.			No.	Verges.	Valeur.	No.	Verges.	Valeur.	No.	Verges.	Valeur.	No.	Verges.	Valeur.
Cap Chatte.....	3	156	7700	14	80	4000	85	1275	161	51												
Ste. Anne des Monts	2	62	2500	7	159	7950	160	2400	276	80												
Rivières à Marthe et Marsouis					6	300	8	120	14	5												
Rivière Claude					14	850	10	90	20	8	1	140	60									
Rivière à Pierre					11	550	9	80	18	7												
Mont Louis					38	1850	38	400	76	30	2	260	110									
Ruisseau des Olives					5	250	3	30	10	4												
Anse Pleureuse					4	200	2	20	8	4	1	120	50									
Gros Mâle					11	500	8	80	20	8	1	130	50									
Manche d'Epée					9	450	9	90	15	4												
Petite Rivière Made- leine					5	250	2	20	7	3												
Rivière Madeleine	1	45	500	4	5	250	4	40	8	4	2	270	110									
Cap à L'Ours					11	550	7	70	22	10												
Grande Anse					1	15			2													
Grande Vallée					25	1300	12	120	54	25	1	110	45									
Anse à Collin					3	150	3	30	6	2												
Petite Vallée					9	450	6	60	16	6												
Pointe à la Frégate					7	350	7	70	12	5												
Petite Anse					5	250	5	50	10	3												
Grand Cloridorme					8	400	8	80	16	8												
Petit Cloridorme					7	350	7	70	14	6	1	150	60									
Pointe Sèche					15	750	15	150	30	15												
Grand Etang					14	850	5	50	23	14												
Anse à Valeau					10	500	10	100	20	9												
Pointe Janne					9	450	9	90	18	7												
Echourie					5	250	5	50	8	3												
Grande Anse					4	200	4	40	7	3												
Petit Cap					13	650	13	130	26	12												
Petite Rivière au Ren- nard					10	500	10	100	20	8												
Rivière au Renard					55	2750	55	550	110	50												
Anse à Fongère					2	100	2	20	4	1												
Anse à Gris Fond					46	2300	46	460	92	46	1	138	75									
Trois Ruisseaux					3	650	3	30	6	2												
Anse Jersey					8	400	8	80	16	7												
Anse à la Louise					18	900	18	180	36	18												
Cap des Rosiers					34	1750	34	340	68	34												
Ship Head					8	294	10	60	18													
Anse des Sauvages					14	774	7	52	29	8												
Petit Gaspé, Grande Grève et Anse St. George	2	146	1800	9	47	3386	53	463	107	38	4	588	280									
Cap aux Os et Rocher au Loup-Marin					9	188	18	102	26		3	527	220									
Péninsule	1	58	1100	16	7	115	15	157	21		10	2566	788									
Baie et Rivière Nord- ouest	1	44	1000	4	3	180	8	80	14		10	2152	560									
Baie et rivière Sud- ouest	2	112	2400	19	7	330	30	300	16		18	3642	1080									

espèces de rets employés, espèces de poisson et d'huiles de poisson, etc.

COMTÉ DE GASPÉ.

RETS ET SEINES.

No.	Rets à hareng.			Seines à maquereau.			Rets à maquereau.			Seines à capelan.			Seines à lançon.			Rets à loup-marin.			Pêches en fascines.		Rets à la truite.			
	No.	Verges.	Valeur.	No.	Verges.	Valeur.	No.	Verges.	Valeur.	No.	Verges.	Valeur.	No.	Verges.	Valeur.	No.	Verges.	Valeur.	No.	Valeur.	No.	Verges.	Valeur.	
																								\$
80	3200	1600																						
182	7280	2640																						
7	280	140																						
18	600	250																						
14	450	150																						
78	250	1050																						
6	225	80																						
4	180	60																						
14	450	150																						
10	360	140																						
3	120	40																						
5	200	55																						
15	480	165																						
1	30	5																						
45	1350	470																						
6	225	80																						
16	520	177																						
14	450	150																						
10	360	140																						
16	520	175																						
20	680	275																						
30	1100	400																						
30	1200	450																						
20	680	275																						
15	480	170																						
7	260	90																						
9	340	130																						
30	1100	400																						
20	680	275																						
120	4200	1500																						
4	180	60																						
92	3000	300																						
6	225	80																						
18	600	200																						
36	1200	500																						
75	2500	1040																						
13	556	224																						
25	1010	388																						
95	4002	1571																						
19	702	177																						
2	60	10																						
3	120	35																						

STATISTIQUE des stations de pêche, espèces de bateaux, nombre d'hommes,

DIVISION DU

NOM DES STATIONS.	Navires.				Bateaux pêcheurs.		Bateaux plats.		No. de pêcheurs.	No. de gréviers.	Rets à saumon.			Seines à morue.		Seines à hareng.			
	No.	Ton.x.	Valeur.	No. de matelots	No.	Valeur.	No.	Valeur.			No.	Verges.	Valeur.	No.	Verges.	Valeur.	No.	Verges.	Valeur.
			\$			\$		\$					\$			\$			\$
Bassin de Gaspé.....	4	250	11400	20	2	78	12	104	8	70	8	1792	470						
Grève de Sable et Anse au Homard..	6	261	7500	38	21	760	20	113	42	10	19	4720	1330						
Douglastown.....	1	63	2000	4	19	1015	19	209	38		8	1822	640						
Anse au Loup-Marin et Anse à Brilliant	1	33	700	3	9	415	5	50	18		3	820	240						
Chien Blanc.....					28	1556	30	248	49	2									
Pointe St. Pierre.....	9	994	47000	66	84	4920	31	314	157	110	1	180	80						
Malbaie.....	1	48	800	5	45	2660	27	270	90	80	2	680	200						
Belle Anse.....					12	720	10	100	24	10	2	960	400						
Rivière Barachois.....	1	24	500	3	58	3480	40	400	116	50	3	1200	600						
Coin de la Grève.....	2	103	3200	6	12	720	8	80	24	30	3	800	400						
Cannes de Roches.....	1	55	1800	3	10	600	9	90	29	7									
Percé.....	1	14	240	2	155	9764	73	749	311	222	1	150	50						
Ile Bonaventure.....					59	2197	33	381	123	81									
Anse à Beau Fils.....					38	3200	24	250	76	54									
Cap aux Anses.....	3	234	6200	18	54	4060	25	241	108	76	1	200	200						
Cap d'Espoir.....					13	1310	11	120	26	20									
Petite Rivière.....					34	2280	14	150	68	23									
Grande Rivière.....					94	8020	31	299	189	129	3	850	280						
Petit Pabos.....					58	4850	28	336	116	53	2	1500	360						
Grand Pabos.....					21	1430	10	114	44	13	3	460	184						
Newport.....					77	7500	30	300	154	87	3	150	48						
Total.....	42	2702	98140	241	1668	101117	1260	12697	3306	1674	117	26567	8970						

espèces de rets employés, espèces de poisson et d'huiles de poisson, etc.—Suite

COMTÉ DE GASPÉ.—Suite.

RETS ET SEINES.

No.	Rets à hareng.		Seines à maquereau.			Rets à maquereau.			Seines à capelan.			Seines à lançon.			Rets à loup-marin.			Pêches en fascines.		Rets à la truite.				
	Verges.	Valeur.	No.	Verges.	Valeur.	No.	Verges.	Valeur.	No.	Verges.	Valeur.	No.	Verges.	Valeur.	No.	Verges.	Valeur.	No.	Valeur.	No.	Verges.	Valeur.		
		\$			\$			\$			\$			\$			\$					\$		
17	636	214							2	80	160													
7	272	75																						
57	2280	546				2	80	16	6	264	148	1	6	64										
169	5694	1380				10	400	120	7	336	212	4	24	110										
97	3914	1032				2	120	16	4	290	160													
20	800.	240.				1	50	20	1	80	40													
75	3000.	900.				4	200	80	8	640	320	4	40	100										
30	1200	360				2	100	40	3	240	120	2	20	50										
10	400	100							4	200	160													
102	3701	1112				8	297	137	15	750	600													
122	4377	1382				5	180	102	3	144	140	2	96	70										
56	2148	707							6	360	195													
117	4640	1344				3	110	30	10	475	344	1	4	6										
35	1400	450				2	100	22	2	100	50													
77	3080	1050				2	72	40	5	250	270													
202	7170	3596	1	28	14				12	578	428													
116	3760	840							9	460	400													
40	1200	400							2	100	100													
96	1423	1130							9	360	380													
2576	93500	33125	1	28	14	116	4680	1550	141	7467	5853	17	300	558						5	100	12	450	115

STATISTIQUE des stations de pêche, espèces de bateaux, nombre d'hommes,

DIVISION DU

NOM DES STATIONS.	Saumon, salé, barils.	Saumon, frais, dans la glace, lbs.	Saumon, en boîtes, lbs.	Saumon, fumé, en boîtes.	Pêche d'été.	Pêche d'aut.	Egrefin, quintaux.	Lingue, quintaux.	Fistiau, barils.	Hareng, barils.
					Morue, quintaux.	Morue, quintaux.				
Cap Chatte.....					2,150	330				15
Ste. Anne des Monts et Rivière.....		1,407		1	3,870	400				35
Rivières à Marthe et Marsouis.....					300	40				
Rivière Claude.....	10				200	75				
Rivière à Pierre.....					150	50				
Mont Louis.....	9				850	150				
Ruisseau des Olives.....					125	50				5
Anse Pleureuse.....	5				100	25				3
Gros Mâle.....	5				350	100				5
Manche d'Epée.....					160	75				6
Petite Rivière Madeleine.....					70	25				
Rivière Madeleine.....	15	1,000			150	50				
Cap à l'Ours.....					400	75				3
Grande Anse.....					10	3				
Grande Vallée.....	1				1,200	100				
Anse à Collin.....					75	40				5
Petite Vallée.....					200	100				2
Pointe à la Frégate.....					280	60				
Petite Anse.....					300	100				
Grand Cloridorme.....					300	100				
Petit Cloridorme.....	4				300	50				
Pointe Sèche.....					550	150				
Grand Etang.....					856	200				
Anse à Valeau.....					400	100				10
Pointe Jaune.....					400	100				11
Echourie.....					200	50				3
Grande Anse.....					225	75				10
Petit Cap.....					450	150				10
Petite Rivière au Renard.....					350	100				3
Rivière au Renard.....					3,000	600				
Anse à Fougère.....					25	12				
Anse aux Griffons.....					1,950	500				
Trois Ruisseaux.....	3				100	40				
Anse Jersey.....					280	50				
Anse à la Louise.....					750	200				
Cap des Rosiers.....					1,260	600				
Tête du Navire.....					190	149				9
Anse aux Sauvages.....					514	226				8
Petit Gaspé, Grande Grève et Anse St. George.....	5	2,772			1,879	718	50	10		17
Cap aux Os et Rocher au Loup-Marin.....		3,400			189	100				6
Péninsule.....		19,892			90	30				14
Baie et Rivière Nord-Ouest.....		11,105			15	10				10
Baie et Rivière Sud-Est.....		9,893			30	30				60
Bassin de Gaspé.....		9,569			3					
Grève de Sablé et Anse au Homard.....		19,526			467	250				
Douglastown.....		7,288			567	347				
Anse au Loup-Marin et Anse à Brilliant.....		2,013			460					14
Chien Blanc.....					1,388	337				
Pointe St. Pierre.....		1,200			4,805	500				27
Maibaie.....		2,283			720					6
Belle Anse.....	4	1,500			720	180				10

30

espèces de filets employés, espèces de poisson et d'huiles de poisson, etc.—Suite.

COMTÉ DE GASPÉ.—Suite.

	Hareng fumé, boîtes.	Maquereau, barils.	Truite, barils.	Sardine, barils.	Anguille, barils.	Thon, barils.	Langues et noues de morue, barils.	Loups-marins, baleines et marsouins.			Huiles.			Poissons et moules employés comme boîte et engrais.					Poisson employé comme engrais, barils.							
								No. de loup-marins.	No. de peaux de l.-m.	No. de baleines.	No. de marsouins.	No. de peaux de mars.	Huile de l.-m., galls.	Huile de baleine, gallons.	Huile de mars, galls.	Huile de morue, gallons.	Hareng, barils.	Capelan, barils.		Eperlan, barils.	Rogues de morue, barils.	Moules, barils.	Homard en boîtes, lbs.			
		3	16	60			2	2	2	1	1	20		60	1,120	8	6,300								200	
		27	34												1,605	12	5,750									250
		4	4												230		600									8
															200	130	50		12	15					36	
															175	100	30		10	10					30	
															950	400	100		20	39					80	
															175	50	10		2	15					13	
															125	36	8		2	10					11	
															400	100	25		4	20					25	
															200	80	25		5	20					19	
															90	8	8		2	10					13	
															200	15	20		2	10					18	
															450	50	15		2	25					24	
															12	1	2		1	3					5	
															1,300	150	50		25	15					30	
															115	25	3		3	5					7	
															300	20			8	20					20	
															310	50			20	5					15	
															400	50			6	20					11	
															350	60			15	5					18	
															350	25	10		15	30					15	
															700	150			20	8					23	
															1,050	150	25		39						5	
															500	100	15		25	20					13	
															500	100	12		23	20					18	
															250	30			7	10					11	
															300	30			6	15					9	
															600	150	10		25	15					25	
															450	75	25		25						23	
															3,600	800	300		400	15					7	
															37	6			1	3					7	
															1,175	220	140		70	20					62	
															140	30	10		10						7	
															320	100	40		9						20	
															950	100	35		15						35	
															1,800	400	300		35						70	
															340	24	26								2	
																									3	
																									5	
																									4	
																									2	
																									5	
																									1	
																									2	
																									6	
																									5	
																									4	
																									8	
																									10	
																									7	
																									2	

1-e 3

31

RÉCAPITULATION.

RENDEMENT et valeur des différents produits des pêcheries, dans la division de Bonaventure, en 1877.

Espèces de poisson.	Quantités.	Prix.	Valeur.
		\$ cts.	\$ cts.
Pêche de la morue, en été.....	4,821 quintaux, &	5 00	24,105 00
do en automne.....	4,895 do	5 00	24,475 00
Hareng.....	2,200 barils.....	5 00	11,000 00
Hareng, fumé.....	700 boîtes.....	0 25	175 00
Maquereau.....	28 barils.....	10 00	280 00
Egrefin.....	62 quintaux.....	5 00	310 00
Lingue.....	37 do	5 00	185 00
Saumon, mariné.....	402 barils.....	12 00	4,824 00
do frais dans la glace.....	78,884 lbs.....	0 05	3,944 20
do conservé, en boîtes.....	90,605 lbs.....	0 15	13,590 75
Truite.....	62 barils.....	8 00	496 00
Anguille.....	21 do	10 00	210 00
Homard, conservé, en boîtes.....	100,565 lbs.....	0 15	15,084 75
Langues et noues de morue.....	12 barils.....	9 00	108 00
Huile de morue.....	8,171 gallons.....	0 50	4,085 50
Poisson et moules empl. c. boîte et engrais.....	16,838 barils.....	1 00	16,838 00
Poisson employé pour la consomm. locale.....	2,751 do	4 00	11,004 00
Valeur totale des produits des pêcheries, en 1877.....			130,715 20
do do do 1876.....			140,209 35
Diminution.....			\$9494 15

DIVISION DU LABRADOR.

Sans vouloir le moins du monde récuser les assertions des auteurs anglais et français qui prétendent que les côtes du Labrador ont été découvertes en 1496 par Sébastien Cabot et qu'elles furent d'abord explorées par un Portugais nommé Cortereal, lequel, ayant remarqué des indices d'une grande fertilité sur la partie méridionale, lui donna le nom de *Terra de Labrador* (terre arable),—évidemment un erreur de nom qui, par corruption, devint Labrador—je dois avouer que je partage presque l'avis de M. Samuel Robertson, de la Pointe Sparr, côte du nord, qui dans une série de notes communiquées à la Société Littéraire et Historique de Québec en 1841, fournit les explications suivantes sur le nom donné à cette côte :—

“ Je n'entreprendrai pas de réfuter l'assertion de Cortereal et autres qui passent pour avoir donné le nom de Labrador à cette étendue de terres située entre le St. Laurent et la Baie d'Hudson, et je me contenterai de faire ce que je crois être une relation exacte corroborée par la tradition universelle sur la côte, savoir : qu'un certain individu du nom de *Labrador*, un baleinier basque du royaume de Navarre en Espagne, pénétra par le détroit de Belle-Isle jusqu'à la Baie de Labrador, vers le milieu du quinzième siècle, et qu'en définitive toute la côte prit son nom de cette baie ainsi que du havre.”

“ La tradition de la côte a admis de tout temps que les Basques ont été les premiers à faire cette découverte et qu'ils avaient longtemps fréquenté ces parages avant l'arrivée des Français qui, comme nous le verrons, y possédaient des pêcheries avant l'année 1500. Dans tous les premiers voyages, tels que celui de Cabot, etc., il est toujours question de Basques qui ont été rencontrés, et les vaisseaux basques que Cabot a trouvés sur les côtes de Terre-Neuve lors de son premier voyage prouvent clairement qu'ils connaissaient déjà cette partie des côtes septentrionales de l'Amérique.”

“ Quant aux baleiniers basques, nous avons toute raison de croire qu'ils avaient exploré le Golfe et une partie du fleuve St. Laurent avant 1490.”

Après avoir fait remarquer que ces digressions ne sont pas offertes comme des faits accomplis, mais plutôt comme sujets de discussion pour les antiquaires et les historiens qui pourraient avoir accès à des manuscrits et autres sources d'informations qu'il ne possédait pas, M. Robertson continue comme suit :—

“ Il n'y avait rien de grandiose sur les côtes du Labrador et de Terre-Neuve, rien qui pût exciter la convoitise—un pays de rocs et de glaces n'invite guère à la colonisation ;—le seul objet d'intérêt était le poisson ou l'huile, et ces deux choses ne s'obtenaient qu'avec beaucoup de travail. Il n'y avait rien qui pût offrir de l'intérêt aux nobles et aux princes qui, avec ces principes, étaient les seuls sujets de l'histoire de cette époque. En second lieu, la pêche à la baleine participait au mystère qui entourait toutes les industries et auquel les initiés étaient seuls admis ; cet esprit de mystère était si répandu à cette époque, que la cour d'Espagne crut devoir garder secrète la découverte de l'Amérique méridionale, cinquante années même après le voyage de Colomb, et Hume rapporte qu'elle fut très surprise et très alarmée de voir un navire marchand anglais dans ces mers.”

Le Labrador est une immense péninsule qui s'étend sur une superficie de cinquante mille milles, et bornée par l'Atlantique, le golfe St. Laurent et la Baie d'Hudson. Elle est divisée en trois régions distinctes : celle du milieu appartient au Canada et est bornée à l'est par la Baie de Blanc Sablon dans le détroit de Belle-Isle.

REMARQUES GÉNÉRALES SUR LES PÊCHERIES DES CÔTES DU LABRADOR PENDANT LA SAISON DE 1877.

Dans le cours de deux dernières saisons, les pêcheurs disséminés sur les côtes arides et isolées du Labrador n'ont pas eu trop à se plaindre ; leurs travaux, dans les différentes industries, ont été couronnés de succès. Il faut admettre qu'en plusieurs endroits le prix des provisions était très élevé cette année et celui du poisson très bas ; mais d'un autre côté, il faut se rappeler que le poisson a été beaucoup plus abondant que d'habitude et que les légumes, qui sont plus ou moins cultivés dans toutes les localités

qui offrent assez de terre arable pour l'emploi de la bêche et de la houe, ont rapporté 100 pour cent. Grâce à ces améliorations, un grand nombre de pêcheurs peuvent retirer de l'agriculture une bonne partie de leur subsistance. Les derniers arrivés et les nouveaux venus ont donné l'exemple. A Kégashea par exemple, où une dizaine de familles de Terre-neuve ont remplacé les colons acadiens qui les avaient précédés, tous ont de beaux jardins potagers. Les quelques familles acadiennes permanemment établies aux Sept Isles cultivent aussi de bons lopins de terres dont les produits, ajoutés à ceux de leur pêche, leur donnent amplement ce qui est nécessaire pour subsister pendant l'hiver. On trouve aussi des jardins magnifiques à Sheldrake, Magpie, aux rivières du Tonnerre et St. Jean, postes occupés par des gens venus de la côte sud dont la plupart connaissent les avantages qu'on peut retirer de la culture de la terre en même temps que de l'exploitation de la pêche.

Afin de mieux faire voir l'état prospère et l'importance croissante de la côte du nord pendant ces dernières années, particulièrement durant la présente saison, il me suffira de dire que la pêche de la morue a rapporté 56,246 quintaux, sans compter le poisson qui a servi à la consommation locale ni celui qui a été pris par des goëlettes étrangères. La morue s'est vendue à \$3.50. En 1876 elle avait rapportée \$5.00 par quintal, et le rendement avait été de 42,907 quintaux. La pêche du saumon a produit 1,823 barils en 1876, et 2,404 cette année. La pêche du hareng a rapporté 3,575 barils en 1876, et 6,028 en 1877. La pêche de la baloine, qui avait donné 5,841 peaux en 1876, en a fourni 7,898 cette année. Il n'a été pris que 188½ barils de maquereau cette année, représentant \$10 par baril, mais il y en avait pas eu un seul en 1876. La même augmentation s'est fait remarquer pour les huiles de loup-marin et de morue; le rendement de l'une a été de 41,800 gallons en 1877, contre 33,577 en 1876, et celui de l'autre de 119,861 gallons en 1877, contre 38,105 en 1876. Ces chiffres suffisent pour démontrer la somme d'affaires qui se fait sur la côte nord. Malheureusement, le prix du poisson n'est pas proportionné à l'augmentation du rendement; mais, en somme, celui-ci compensera amplement la diminution de la valeur.

Quoique la plupart des établissements de la côte nord aient été favorisés d'une pêche abondante pendant la dernière saison, il y en a cependant quelques-uns où les pêcheurs n'ont pas été aussi heureux. De ce nombre se trouve l'établissement de la Pointe aux Esquimaux, quoique ce soit un fait reconnu que les pêcheurs de cette localité sont des plus industrieux et des plus intelligents. Ce petit village qui est solidement et élégamment bâti avait, depuis son origine jusqu'à il y a deux ou trois ans, obtenu les succès les plus étonnants. Ses habitants étaient parvenus à se créer une parfaite aisance; mais il leur arriva des tribulations, et nonobstant leurs efforts et leur énergie, leurs travaux ont complètement échoué depuis 1874. Ceux qui, les années précédentes, avaient pu faire des économies pour les jours orageux ont été obligés de les retirer de la banque. Si le gouvernement ne trouve moyen de les secourir, je ne sais réellement pas comment un certain nombre d'entre eux passeront l'hiver; et si la pêche fait encore défaut l'année prochaine, la plupart des colons seront forcés d'abandonner le poste. Cependant, cette cruelle leçon que la Providence a donnée aux habitants de la Pointe aux Esquimaux portera ses fruits; l'inquiétude et les privations de tous genres auront pour effet de les rendre plus prévoyants à l'avenir. Le plus grand nombre d'entre eux seraient maintenant indépendants s'il avaient eu la prudence de mettre quelque chose de côté pendant les années d'abondance. Les événements de ces dernières années les mettront sur leur garde et leur apprendront que les mêmes malheurs peuvent encore fondre sur eux tôt ou tard. La grande faute des habitants de la Pointe aux Esquimaux, c'est de ne pas se livrer à la culture des légumes, pour lesquels ils sont obligés de compter sur les étrangers. Si la pêche venait à manquer, il est facile de comprendre la triste position dans laquelle ils se trouveraient, dépourvus de toutes ressources.

La population qui augmente toujours et l'incessant développement des industries de la pêche nécessitent indubitablement de nouvelles facilités de communication. Un voyage à la côte nord, était, il y a quelques années, plus difficile qu'un voyage en Europe; mais aujourd'hui les côtes du Labrador peuvent être visitées, soit par plaisir ou pour affaires, en très peu de temps et très confortablement. Outre vingt-cinq ou

trente goëlettes qui transportent continuellement du poisson d'une côte à l'autre, et des navires qui font le cabotage entre le Labrador, Québec, Gaspé, Halifax et St. Jean de Terre-Neuve, il y a aussi deux paquebots-poste : l'un sous le commandement du capitaine Pye fait deux fois par mois le trajet entre Gaspé et les postes de Sheldrake et Natashquan, et l'autre fait le même service entre Betsiamis et Moisie. Le bateau à vapeur *Beaver*, appartenant à MM. Fraser et Holliday, fait également des voyages réguliers pendant la saison entre Québec et Moisie.

Je ne reviendrai pas ici sur ce que j'ai déjà dit dans des rapports antérieurs sur la nécessité d'étendre les avantages de ce service postal aux autres établissements de la côte entre Natashquan et Bonne-Espérance. Une requête signée par tous les habitants et la plus grande partie des marchands et citoyens influents de Montréal et de Québec aura, j'en suis certain, ce résultat si désirable qui mettra les habitants de ces régions lointaines en communication avec les grands centres et fera connaître leurs besoins et leurs dangers, afin qu'ils puissent recevoir du secours en temps opportun.

LISTE des navires pour le fret et le commerce dans la division de Mingan pendant la saison de 1877 :—

Nom du navire.	Tonnage.	Captaine.	Où enregistré.
St. Anne de Beaumont.....	66	Gilbert McNeil,	Québec.
Georgianna	47	Thomas Tremblay,	do
Mary	54	R. LeBlanc,	do
La Victoire.....	43	R. Duguay,	do
Ripple	78	François Lachance,	do
Palma	54	Jos. Desgagniers,	do
Lady Elgin.....	66	Caron,	do
Marie Eléonore.....	72	J. B. Mercier,	do
Notre Dames des Victoires...	55	Xavier Joncas,	do
Frank.....	54	Louis Dugal,	do
Flying Fish.....	48	Richard Miller,	Gaspé.
Sea Flower.....	36	John Ascah,	do
Wolverine.....	40	E. Adams,	do
Violet.....	37	Suddard,	do
Undaunted	45	Howell,	do
Speedy.....	65	B. Aslin,	do
Elie	116	John W. Pitts,	Halifax, N.-E.
A. Carcand.....	70	Landry,	New Carlisle.
Paspebiac.....	57	John Moulin,	do
Ant	52	Abel Huard,	do
Isabella.	45	J. Garrett,	do
Hasty	46	W. Lucas,	Jersey.
Two Friends.....	98	Hanquil,	do
Gleaner	60	F. LeBlanc,	do
Eddie Pierce.....	96	Hawes,	Boston.

Total 25 navires.

Pêche de la morue.

J'ai parlé dans mes rapports précédents des premiers établissements qui ont été créés sur la côte nord dans le but de faire la pêche de la morue. J'ai fait une courte esquisse des expéditions entreprises dès les 15^{èmes} et 16^{èmes} siècles par les Basques, les Français et les Espagnols ; j'ai fait connaître les puissantes compagnies qui s'emparèrent du sol et des rivières et exploitèrent la chasse au loup-marin et la pêche, à l'exclusion de toute autre industrie, sans plus s'occuper de la pêche de la morue qui n'acquit de l'importance qu'en 1850, lorsque ces compagnies perdirent leur monopole à la suite de revers continuels dans la pêche du loup-marin et de l'arrivée de la côte sud ou de pays étrangers de pêcheurs qui avaient entendu parler des fonds de pêche inépuisables situés entre Godbout et Blanc Sablon.

Je n'ai pas l'intention de revenir sur ce sujet; je me contenterai de dire que la pêche de la morue est la principale industrie de ceux qui fréquentent la côte du nord, qu'elle est la première ressource de ces plages arides, et que la plus ou moins grande prospérité des familles établies dans cette partie du pays dépend de leurs succès dans la pêche de la morue.

On remarquera que la pêche de cette année a été de beaucoup plus considérable que celle de l'année dernière; la statistique indique en effet qu'à l'exclusion du poisson affecté à la consommation domestique et de celui qui a été pris par les navires étrangers, la pêche des goëlettes canadiennes s'est élevée à 56,246 quintaux, soit 13,339 de plus qu'en 1876.

D'après les rapports du gardien de pêche local de la division de Bonne-Espérance, cent cinquante goëlettes des provinces maritimes, de Terre-Neuve et des États-Unis ont visité cette côte pendant la saison dernière, et chacun de ces bâtiments avait à son bord 500 quintaux de poisson, ce qui, sur une moyenne de 150 goëlettes, donnerait 75,000 quintaux. Ceci, ajouté à la pêche de nos goëlettes, donne un grand total de 131,246 quintaux, contre 104,707 en 1876, soit une augmentation de 26,539 en faveur de 1877.

J'ai toujours donné tous les ans le nom des bâtiments qui ont fait la pêche de la morue sur la côte du nord, et j'aurais fait de même cette année encore si de pressantes occupations en rapport avec la Commission des Pêcheries à Halifax n'avaient rendu nécessaire ma présence ailleurs pendant que ces vaisseaux faisaient la pêche; je ne puis donc en fournir la liste ni donner un rapport de leur pêche.

La morue a fait cette année son apparition plus tôt que d'habitude sur la côte, particulièrement dans la partie est de cette division. On peut en attribuer la cause à la haute température des eaux et au fait que le golfe a été libre de glaces dès le mois de mars. La pêche de la morue commença le 1er de juin à Mont-Blanc et à Bonne-Espérance, et quinze jours plus tard à Sheldrake, Magpie, St. Jean et Natashquan. Partout, le poisson fut si abondant que tous s'attendaient à une pêche considérable; malheureusement, cette attente fut trompée.

Vers la fin de juin ou le commencement de juillet le temps se mit à l'orage, ce qui fit que le poisson se sauva dans les eaux profondes, où on ne pouvait le prendre que plus difficilement, en raison des courants et des vents violents. Malgré tous ces désavantages, les pêcheurs firent même mieux que l'année dernière sur certaines parties de la côte, comme on peut le constater par les statistiques ci-annexées. A Bonne-Espérance, par exemple, le rendement fut de 175 quintaux par goëlette; il y eut également une forte augmentation dans les divisions de Trinité, Moisie et St. Jean; au contraire, on remarque une légère diminution à Watsheesho, Natashquan et Pacachoo. Au dire même des pêcheurs, le poisson a été aussi abondant que jamais, mais il ne mordait pas. Ils en assignent la cause au fait que les endroits que fréquente le poisson regorgent de capelan. A Pacachoo, les pêcheurs s'accordent à dire que, s'ils avaient été munis de seines, ils auraient pu prendre 300 quintaux de poisson par bateau au lieu de 50 qu'ils ont pris. Un certain nombre de pêcheurs de la division de Bonne-Espérance possèdent des seines; mais au moment où ils auraient pu s'en servir, le temps était si défavorable qu'elles ne leur ont été d'aucune utilité. La pêche à la ligne sur les fonds de Bonne-Espérance a donné d'aussi bons rapports que la seine.

Les côtes canadiennes ont certainement été privilégiées pendant la dernière saison; le poisson abondait de ce côté de la frontière, tandis qu'il ne s'en trouvait pas sur cette partie de la côte qui appartient à Terre-Neuve. C'est tellement le cas que les navires français ont à peine chargé une vingtaine de quintaux chaque, et que d'autres goëlettes qui ont fait la pêche sur les côtes de Terre-Neuve en sont revenues sans rien prendre.

Les grands vents qui ont duré la plus grande partie de la saison ont fait un tort immense aux opérations de nos pêcheurs. Ils comptèrent sur la pêche d'automne pour compenser leur perte de temps; mais malheureusement les vents contraires et les tempêtes ont été si fréquents sur la côte sud aussi bien qu'au nord, qu'ils durent abandonner tout espoir de succès. Cependant, dans quelques endroits, comme Moisie, Sept Isles, Cailles Rouges et Trinité, qui sont plus abrités que d'autres, la

pêche d'automne a été bonne, le poisson abondant partout; aussi, on remarque une augmentation relative sur celle de l'année dernière.

Les pêcheurs de Sheldrake, qui étaient munis de seines, profitèrent de la première apparition de la morue. A Magpie, dans la Rivière du Tonnerre et St. Jean, la pêche a été en moyenne de soixante quintaux par bateau. Cette quantité est un peu moindre que l'année dernière, bien que les statistiques accusent une augmentation apparente; mais ce fait est attribué au plus grand nombre de pêcheurs qui ont fait des opérations.

Les pêcheurs canadiens se servent ordinairement des lignes à main pour faire la pêche de la morue sur la côte du nord. Les lignes de fond sont aussi en usage sur les côtes de Mingan entre la terre ferme et Anticosti. Il y a quatre ou cinq seines à Sheldrake, mais le mauvais état des emplacements de pêche fait que l'on ne s'en sert que très rarement. La division de Bonne-Espérance possède également quatre seines, et avec l'autorisation du ministère NM. Whitely et Bucklese servirent de rets à enclos pour prendre le poisson qui se tient en eau profonde; mais le mauvais temps les empêcha de réussir. Ils ne se découragent pas cependant, et ils espèrent avoir plus de chance une autre fois.

Le prix si rémunérateur du poisson en 1876, où il avait été fixé pour favoriser les caprices ou les fins des marchands, ne pouvait rester longtemps si élevé, quand bien même nos pêcheurs l'auraient désiré. Afin de remédier jusqu'à un certain point aux pertes éprouvées précédemment, ces messieurs ont dû recourir à l'autre extrême et fixer le prix du poisson si bas qu'il est étonnant que les pêcheurs aient pu subsister, surtout si l'on prend en considération la cherté exorbitante des vivres. Dans certains endroits de la côte où le monopole des grandes maisons se fait encore sentir, on offrait \$3.00 pour un quintal de morue, tandis que la fleur se vendait douze, quinze et même dix-huit piastres le baril, et les autres provisions en proportion. La concurrence ayant été beaucoup plus vive dans la partie orientale du Labrador qui fut visitée par des négociants de Québec, Halifax, Charlottetown et St. Jean de Terre-neuve, les pêcheurs s'en ressentirent et vécurent bien mieux. A Bonne-Espérance, la Baie aux Moutons, La Tabatière et Kegashca, la farine se vendait à neuf et dix piastres, les melasse à cinquante centins et le poisson rapporta trois piastres cinquante et même quatre piastres.

La plus grande partie du poisson qui est pris sur la côte du nord est préparé après avoir été séché, excepté celui qui est pêché après le 1er septembre; celui-là est expédié à Gaspé, Halifax et St. Jean de Terre-neuve en destination des marchés étrangers. Les pêcheurs achètent leurs provisions d'hiver avec le produit de la vente du poisson vert.

Quoique le poisson préparé sur la côte du nord soit regardé comme inférieur à celui de la côte du sud, il se vend tout aussi bien, grâce à la grande concurrence qui se fait parmi les négociants.

LISTE des goëlettes qui ont fait la pêche de la morue dans la Baie de Bradore, Labrador, pendant la saison de 1877.

Nom du bâtiment.	Patron.	No. de tonneaux.	Port.	No d'hommes.	No. de seines à capelan.	No. de seines à morue.	No. de quintaux de morue.
Aurora	J. Perchard.....	20	Baie des Iles.....	7	1	150
George Frogg	J. Ryan.....	103	Ile du P.-Edouard.....	18	1	775
Sweet Home.....	Tupper.....	70	St. Jean, Terren've.....	18	2	580
Frank Erin.....	Petitpas.....	54	Shelburne.....	9	1	376
Jannett.....	Jasper.....	50	Québec.....	9	1	1	370
Maggie.....	Petitpas.....	25	Baie des Iles.....	6	175
Flora.....	Morris.....	54	Baie de la Trinité.....	11	1	1	340
Victoria.....	T. Bartlett.....	70	Baie des Iles.....	9	1	1	680
Dreadnaught	J. Hackett.....	15	Bonne Baie.....	5	130
Flash.....	Pike.....	42	Carbonear.....	12	1	320
Rump	Isaac Crome.....	39	Bonne Baie.....	10	1	300
Mary Emma.....	J. Kin.....	25	do.....	10	1	188
Happy Home.....	J. Prodric.....	64	Havre de Grâce.....	8	1	1	614
Susanna.....	G. Murphy.....	31	Baie des Iles.....	10	1	212
Bay Queen.....	N. Taylor.....	55	St. Jean, Terren've.....	10	1	1	478
Sonora.....	S. Gass.....	30	do do.....	7	1	250
Garhamel.....	Quigley.....	30	do do.....	8	1	350
Total, 17 bâtiments.....		777	167	6	15	6,288

LISTE des goëlettes qui ont fait la pêche de la morue à Bonne-Espérance, Labrador durant la saison de 1877.

Nom du bâtiment.	Patron.	No. de tonneaux.	Port.	No. d'hommes.	No. de seines à capelan.	No. de seines à morue.	No. de quintaux de morue.
Dial.....	Backman.....	60	Lunenburg.....	12	1	50
S. Dehel.....	Smith.....	42	do.....	13	350
Ellen Mary.....	Weston.....	56	do.....	17	1	400
River Dale.....	Hoist.....	65	do.....	12	1	525
L. Q. Batch.....	Wansle.....	70	do.....	14	600
Prince Consort.....	Echman.....	50	do.....	12	1	375
Star.....	Welch.....	80	do.....	8	626
President.....	Saldiaque.....	75	Port au Basque.....	6	1	574
City Queen.....	Swaeeder.....	80	Baie Mahone.....	4	1	650
Emily.....	Farrell.....	86	Lunenburg.....	14	1	675
Lady Speedwell.....	Hekman.....	79	do.....	14	615
Letell.....	Ichkman.....	90	La Have.....	14	1	700
Raspberry.....	Muirhead.....	66	St. Jean, Terren've.....	10	430
Total, 13 bâtiments.....		899	150	8	6,570

LISTE des navires affectés au commerce et aux pêcheries, qui ont mouillé à Bonne Espérance pendant la saison de 1877.

Nom du navire.	Tonnage.	Port.
Mariner.....	56	Co. de Lunenburg N.E.
Quickstep.....	40	do
Dahlia.....	94	do
Harvest Home.....	59	do
River Queen.....	51	do
Vantage.....	50	do
Wellington.....	100	do
L. A. W.....	50	do
Island Gem.....	50	do
River Dale.....	50	do
Debel.....	50	do
Nimble.....	50	do
Anna.....	50	do
Rover Bride.....	50	do
Ellen May.....	50	do
L. P. Churchill.....	100	do
Constance.....	50	do
Golden West.....	50	do
Prince Consort.....	50	do
Lady Speedwell.....	50	do
Ella.....	50	do
W. M. Volger.....	50	do
Adonis.....	50	do
Ida E.....	50	do
A. Teal.....	59	do
J. W. Arnold.....	80	Halifax, N.E.
Spotten Queen.....	40	do
Java.....	60	do
W. Book.....	50	do
H. C. Brown.....	70	do
Stadacona.....	120	Québec.
Maria.....	120	do
M. Malvina.....	40	do
Delta.....	125	Terreneuve.
Speed.....	120	do
Otter.....	60	do
Capricious.....	30	do
Crown Point.....	130	Newbury port, E.U.
Hiawatha.....	100	do
Nellie H.....	50	do
Unique.....	100	Brixham, Ang.
Whim.....	120	do
H. Emmet.....	110	do
Total, 43 navires.	2,924	

Pêche de la morue avec des seines.

Les goélettes qui fréquentent tous les ans le Labrador pour faire la pêche de la morue, celles surtout qui viennent des provinces maritimes, se servent de lignes à la main, mais le plus grand nombre emploie les seines. Les pêcheurs de Blanc Sablon et de la baie Bradore se plaignent que ces engins leur font perdre leur pêche de la saison. Une centaine de seines au moins ont été constamment tendues pendant la

dernière saison. Comme il n'y a sur les lieux aucun magistrat pour forcer les gens qui s'en servent à se conformer aux règlements faits pour protéger les pêcheurs à la ligne, ces derniers ont été obligés d'abandonner les fonds qui sont encombrés par les scies, ou de courir le risque de perdre leurs lignes, leurs ancres et leurs grappins. J'espère arriver assez à temps, l'année prochaine, pour protéger ces pauvres gens.

Un autre abus dont les pêcheurs de la division de Pacachoo se plaignent, c'est que les goëlettes de Natashquan et de la Pointe aux Esquimaux jettent leur vieille boîte sur les fonds de pêche, ce qui nuit beaucoup aux pêcheurs de la localité qui ne peuvent aller d'une place à l'autre comme ceux qui pêchent en goëlettes. Je crois qu'il suffira de donner des avertissements pour mettre fin à ces abus, et je ne manquerai pas d'y voir l'année prochaine.

Pêche du loup-marin.

Les résultats obtenus pendant les deux dernières saisons par la pêche du loup-marin sur la côte du Labrador ont créé une grande surprise parmi les pêcheurs qui, par suite de leurs insuccès pendant une vingtaine d'années, en étaient réduits à la pauvreté et obligés de recourir à d'autres industries pour lesquelles ils n'éprouvaient que de la répugnance après avoir si bien réussi dans la pêche du loup-marin.

Plusieurs fois déjà j'ai dit que la disparition du loup-marin de nos côtes était due à la diminution de l'espace, et cette opinion était appuyée sur celle d'éminents naturalistes et écrivains. Cependant, des observations subséquentes faites par moi et par des pêcheurs de ces localités m'ont porté à affirmer, dans mon rapport de l'année dernière, que cette diminution était plus apparente que réelle, et que la disparition de ces animaux de nos côtes pouvait, dans une large mesure, être attribuée au fait qu'ils étaient tués inconsiderément dans le golfe ainsi que dans les rivières où ils se retirent pendant l'été. Chaque année me confirme dans cette théorie.

La pêche du loup-marin se fait avec des rets, le printemps et l'automne. Vers la fin de novembre et pendant le mois de décembre ces animaux remontent le détroit de Belle-Ile en troupeaux plus ou moins considérables, longent la côte à travers les banquises de glace flottante et ne s'arrêtent que quand la nature pousse les femelles à grimper sur la glace pour y mettre bas leurs petits. Quelquefois les loups-marins remontent très haut dans le fleuve St. Laurent; on croit généralement qu'ils viennent jusqu'à l'embouchure du Saguenay, mais je suis d'avis que leur marche est plus ou moins influencée par les vents de nord-est. Dans le cours des deux dernières années on en a remarqué de nombreux troupeaux vis-à-vis la Pointe des Monts; en 1876, une goëlette chargée de bois d'échantillon s'est trouvée prise, près de Godbout, par une banquise sur laquelle il y avait plusieurs milliers de loups-marins, et ce printemps les seules goëlettes de la Pointe aux Esquimaux qui eurent du succès firent leur cargaison de loups-marins au mois de mai, dans le havre St. Nicholas. Dans la division de Pacachoo on tend des rets pour les prendre quand ils serrent les côtes du détroit de Belle-Ile. Le grément de cette pêche est très dispendieux. Il faut construire des habitations et des hangars, puis les monter; il faut des embarcations munies de rets, harnais, plombs, ancres, etc., qui, avec les outils, utensiles et provisions, coûtent plusieurs centaines et quelquefois des milliers de piastros. On me dit que M. Robertson, qui exploite cette industrie à La Tabatière, dépense tous les ans de dix-sept à dix-huit cent piastres pour tenir ses rets en ordre.

Autrefois, les migrations des loups-marins se faisaient en troupeaux considérables qui paraissaient plus nombreux que les troupeaux de vaches réunies dans une ruelle; elles duraient plusieurs semaines. Mais une diminution s'est produite, et depuis vingt ans, quand ce spectacle a duré deux ou trois jours, la saison de pêche est passée. Cependant, un changement extraordinaire et heureux est survenu l'automne dernier. Les loups-marins se sont montrés en aussi grand nombre que jadis, et, sans la terrible tempête qui a balayé la côte dans le mois de décembre, la pêche aurait été merveilleusement bonne. Néanmoins, il n'y a pas lieu de se plaindre, en somme. Les cinq ou six stations qui ont fait la pêche cette année ont pris 495 loups-marins, succès inouï depuis 1873. Le rendement n'avait été que d'une cinquantaine d'animaux en 1876, et deux ou trois stations seulement avaient fait la pêche.

Le succès de cette année ne contribue pas peu à fortifier l'opinion de ceux qui prétendent que les loups-marins sont maintenant aussi nombreux qu'autrefois. En 1876, cinq stations qui avaient été mises à contribution entre Bonne Espérance et Blanc Sablon avaient pris 3,027 loups-marins évalués à \$5.50 la pièce, et cette année les mêmes stations ont donné un résultat semblable; s'il y a une différence, elle est tout en faveur de cette année. Les plus vieux pêcheurs s'accordent à dire que, même dans les saisons les plus prospères, ils n'ont jamais vu des troupeaux aussi considérables de loups-marins sur la côte.

Je ne puis attribuer cet heureux changement à d'autres causes qu'à l'absence de navires à vapeur et à voiles dans le golfe qui, indépendamment de cela, est resté libre de glaces jusqu'au mois de mars. Les loups-marins, n'étant pas molestés; abandonnaient la glace flottante quand leur instinct les y poussait, et voyant le chemin libre, ils partaient de suite pour leurs repaires naturels vers les mers arctiques.

Plus de 500 loups-marins de havre ont été tués avec des fusils ou pris dans des rets sur différentes parties de la côte: ce qui fait une quantité totale de 4,043, soit une augmentation de 1,016 sur le rendement de l'année dernière.

Comme je l'ai déjà dit dans la première partie de ce rapport, 1876 et 1877 ont été des années exceptionnelles pour les pêcheurs de loups-marins; ils espèrent voir revenir leur bonne fortune d'autrefois et ils comptent que leurs opérations de l'année prochaine seront aussi heureuses.

Chasse aux loups-marins sur les glaces.

Bien qu'il semble prématuré de ma part, après une expérience aussi limitée, de faire des remarques sur l'influence et le résultat des lois restrictives adoptées en 1876 par Terre-neuve et les pays européens qui sont intéressés à la conservation des loups-marins, il n'est pas moins vrai qu'il ne peut en découler que des résultats satisfaisants, pourvu toujours que l'équipement des bateaux à vapeur qui font la chasse au loup-marin se fasse dans des limites raisonnables.

Outre les bateaux à vapeur équipés à Terre-neuve, le gouvernement du Canada n'envoie que quelques goélettes des Îles de la Madeleine et de la Pointe aux Esquimaux pour faire la chasse au loup-marin le printemps. Cette grande source de richesses qui a enrichi les confectionneurs de St. Jean de Terre-neuve, du Havre-de-Grâce et d'autres petits établissements autour de l'île, semble inépuisable, et si on tient compte du grand succès qui a couronné les opérations de la dernière saison, il semble que le loup-marin n'a besoin d'aucune protection spéciale. Cependant c'est dans ce succès que je trouve le plus sérieux motif de crainte pour la diminution et la ruine de l'espèce. Le saumon, le maquereau et la morue, dont la puissance de reproduction est beaucoup plus grande que celle des loups-marins, ne sont-ils pas entièrement disparus de certaines localités? Comment les vaches-marines et les baleines ont-elles été détruites? Si les confectionneurs actuels se contentaient de jeunes loups-marins de trois ou quatre semaines, on pourrait compter sur une proportion assez forte de l'espèce pour continuer cette industrie; mais je crains que la destruction injudicieuse des vieux loups-marins dans les seconds voyages des bateaux à vapeur n'amène finalement une ruine complète. Lorsqu'on considère le nombre de gros bateaux qui font cette chasse, il est possible que les expéditions au loup-marin puissent, dans peu d'années, ne plus être considérées comme rémunératives.

Vingt-quatre bateaux à vapeur manœuvrés par 4,000 hommes, et trente-six voiliers avec des équipages de 2,658 matelots, ont quitté Terre-neuve pour les banquises, ce printemps. Ils ont eu un succès merveilleux; dans leur expédition ils ont pris 412,000 loups-marins, dont 43,000 étaient des vieux tués pendant le second voyage. Au nombre des bateaux à vapeur équipés pour ces voyages deux venaient de Dundee, Écosse, et, après avoir pris des équipages à Terre-neuve, ils se sont rendus aux banquises. Ils ont eu un grand succès, et leurs capitaines, qui sont des hommes pratiques, disent qu'ils ont vu trente loups-marins dans le voisinage de Terre-neuve contre un au Groënland.

Les chasseurs canadiens n'ont pas été aussi heureux que ceux de Terre-neuve, qui ont pu appareiller 10 mars; ils sont demeurés dans les glaces et n'ont pu partir que vers

la fin de mai. Vingt goëlettes de la Pointe aux Esquimaux et six de Natashquan ont été équipées, ce printemps, pour la chasse au loup-marin, mais sur ce nombre six seulement ont réussi à payer les frais d'équipement. Ils ont apporté 2,404 loups-marins, ce qui fait un grand total de 7,898, ou une augmentation de 1,957 sur 1876, en ajoutant ceux qui ont été tués au fusil ou pris dans les rets. L'huile de loup-marin a été vendue pour quarante-cinq centins et les peaux de \$1.25 à \$1.50.

Pêche du hareng.

La pêche de l'automne, sans être abondante, a été cependant meilleure que celle de l'année dernière. Le poisson a fait son apparition, au commencement d'août, à la Baie Bradore et au Blanc Sablon, et lorsqu'on le prend à cette saison de l'année, il est dans la meilleure condition possible. Plusieurs goëlettes de Québec, qui se trouvaient sur les lieux, ont pu avoir les premières cargaisons à bon marché; mais plus de cent bateaux qui, dans l'espoir de faire mieux sous le rapport de la cargaison et du prix, cotoyèrent un peu plus bas, perdirent leur temps et leurs voyages. Après avoir visité les côtes de Bradore et de Blanc Sablon, le poisson semble avoir pris la direction des grands eaux, et il n'est pas revenu.

Les gens de la Pointe aux Esquimaux qui d'ordinaire comptent sur la pêche de l'automne pour leurs provisions d'hiver, ont eu un succès à peine meilleur qu'en 1876. Vingt goëlettes n'ont pris que 3,972 barils, contre 1,463 l'année précédente. Cette diminution relative est très regrettable, attendu qu'elle termine mal une saison de pêche qui, sous les autres rapports, était abondante, et ces pauvres gens attendront impatiemment le retour du printemps pour voir dissiper les craintes et les dangers de l'hiver.

TABLEAU du nombre et du tonnage des bâtiments et des hommes de la Pointe aux Esquimaux qui ont fait la pêche du loup-marin, de la morue et du hareng, pendant la saison de 1877.

Nom du bâtiment.	Patron.	Où enregistré.	Tonneaux.	Hommes.	No. de loups-marins.	Morue, quintaux.	Hareng, barils.
Elizabeth.....	Luc Cormier.....	Québec.....	27	7	40	180	160
Ste. Marie.....	Alex. Sherer.....	do.....	37	8	13	90	304
Marie Louise.....	Mathias Roberge.....	do.....	14	6	120	40	100
Marie du Sacré Cœur.....	Onésime Turbide.....	Gaspé.....	46	10	22	205	167
Labrador.....	Placide Doyle.....	do.....	42	10	100	200	200
Progress.....	Nath. Bourdeau.....	do.....	52	12	630	200	36
Iberville.....	Hyp. Boudreau.....	do.....	41	10	400	240	36
Marie Anne.....	Dominique Landry.....	do.....	35	8	200	170	130
Amelia.....	Paul Cormier.....	do.....	50	10	100	220	310
Marguerite.....	J. B. Cormier.....	do.....	27	8	150	100	200
Ice Bird.....	Villebon Terriault.....	do.....	39	9	120	100	135
J. C. Miller.....	Amedée Vigneau.....	Halifax.....	42	10	50	200	70
Acara.....	André Vigneau.....	do.....	29	6	60	200
D. Cronan.....	Pierre LeMarquand.....	do.....	39	6	100	50	300
Ocean Bride.....	Charles Landry.....	do.....	14	6	4	120	60
D. H. P.....	Samuel Doyle.....	do.....	29	8	36	80	252
Victoria.....	Gabriel Cormier.....	Amherst, C. E.....	46	10	330	180	260
Fleetwing.....	Julien Boudreau.....	do.....	47	10	360	160	466
Ailsa.....	Frank Cummings.....	do.....	41	10	25	200	230
Gleaner.....	Benj. Landry.....	Nouv., non enreg.....	40	10	5	150	356
Total des bâtiments, 20.....	737	174	2,865	2,885	3,972

Pêche du maquereau et du flétan.

Les statistiques de la pêche de 1876 indiquent qu'il n'a pas été pris de maquereau sur la côte nord pendant cette saison. Ce fait n'a pas manqué d'attirer notre attention et nous a portés à regretter la perte d'une aussi précieuse source de richesse dont nos voisins savent si bien tirer avantage.

Sans entrer dans de longs détails et sans vouloir énoncer de nouvelles théories, je dois dire que des observations faites pendant les neuf dernières années me permettent d'affirmer que la diminution de la pêche du maquereau est due au fait que des goëlettes américaines ont pêché à l'excès avec des seines et à la malheureuse habitude de jeter sur les fonds des rebuts de poisson.

Cependant des signes de progrès sont visibles. On n'a pas pris moins de 188 barils et demi de poisson sur la côte nord et 227 sur la côte sud. Néanmoins, les pêcheurs canadiens affirment que le maquereau a abondé sur nos côtes et que la pêche a été peu fructueuse parce que le nombre d'hommes qui y ont pris part était comparativement limité. Il n'y a pas de doute que si nous pouvions exploiter cette pêche sans l'intervention des navires étrangers, elle reverrait sa prospérité d'autrefois.

Les auteurs américains qui ont écrit sur les migrations du poisson, dans le but de déprécier la valeur des privilèges qui leur sont accordés, ont tenté de prouver que le poisson qui fréquente notre golfe, comme le maquereau et le hareng surtout, vient des eaux qui baignent les côtes des États-Unis, et que ses visites vers nos côtes est purement accidentelle. Cette assertion erronée a été complètement détruite par le Commissaire canadien des pêcheries dans son rapport de 1872, aussi bien que par le témoignage du professeur Hind devant la Commission de Halifax. Plusieurs autres écrivains scientifiques ont aussi renversé cette théorie et prouvé qu'elle a été soutenue pour répondre à un objet spécial. Plus nous examinons cette affaire, plus nous devons être convaincus que le poisson qui fréquente nos côtes pendant l'été se retire aux grandes eaux lorsque la température devient froide; il préfère cependant le voisinage des endroits où il est né et où il trouve sa nourriture ordinaire. On peut concevoir facilement comment ces migrations des grandes eaux à la côte subissent plus ou moins l'influence de certaines causes physiques, comme les vents, la température de l'eau, l'apparition du petit poisson dont se nourrit le gros, etc., etc. Ces causes hâtent ou retardent son apparition dans certaines localités, mais il ne s'ensuit pas que le poisson disparaisse entièrement et se retire dans l'océan. L'expérience est là pour prouver le contraire.

Aussi longtemps qu'il n'y a pas de glace dans le golfe, on trouve la morue sur tous les bancs. Lorsque la glace se forme, le poisson se retire. Mais il ne peut aller loin, puisqu'il est la principale nourriture des lous-marins pendant les mois de février et mars. Les chasseurs de lous-marins ont vu sur des îles de glace des morues que les lous-marins avaient prises pour se nourrir. De plus la pêche à la morue ne se fait-elle pas pendant tout l'hiver—et cela en eau profonde—sur la côte sud-ouest de Terre-Neuve. Et qu'est-ce qui peut empêcher nos gens de faire la même chose lorsqu'ils peuvent aller assez loin? Le même raisonnement s'applique au maquereau. En pêchant dans quarante ou cinquante brasses d'eau, pendant le mois de mai ou au commencement de juin, les pêcheurs de Gaspé et de la Baie des Chaleurs prennent souvent des morues qui ont un maquereau dans l'estomac, et ces poissons sont quelquefois remplis d'œufs. Ce fait prouve qu'ils demeurent sur les bancs de la pêche à la morue jusqu'à ce qu'il soit temps pour eux d'approcher des côtes.

Si le maquereau était un poisson d'origine étrangère, poussé vers la côte par un caprice de la nature ou par un simple hasard, on ne pourrait compter sur l'avenir ou sur la perspective de voir nos eaux repeuplées rapidement. En outre, s'il en était ainsi, comment les visites régulières de ces poissons pendant les quarante ou cinquante dernières années pourraient-elles être expliquées d'une manière satisfaisante? Dans la diminution constante aussi bien que dans l'augmentation régulière de cette pêche, je trouve la preuve des assertions faites par les autorités citées plus haut. Si la présence du maquereau en nombre plus ou moins élevé était due à des migrations annuelles des mers du sud, il est évident que jusqu'ici on aurait remarqué des irrégu-

larités, mais le fait qu'il a diminué graduellement en proportion de l'augmentation des opérations de pêche est une forte preuve qu'il n'émigre pas de loin. Je le répète, la raison pour laquelle cette pêche a diminué pendant plusieurs années ne découle pas d'un simple hasard, mais elle résulte de plusieurs causes de destruction auxquelles aucun fond de pêche ne pourrait résister.

L'expérience du passé nous indiquera ce qu'il faudra faire pour prévenir la destruction à l'avenir, et, sachant que le repeuplement de nos eaux ne dépend pas seulement d'une simple fantaisie de la nature, nous serons obligés de recourir à tous les moyens pratiques et efficaces pour contribuer à rétablir l'ancienne prospérité. Au nombre des mesures qui tendront à produire ce résultat désirable, je recommande fortement de prohiber l'usage des seines au maquereau en deçà de trois milles de la côte et de mettre fin à l'habitude de jeter des rebuts sur les fonds de pêche.

On n'a remarqué que quelques goëlettes américaines dans le golfe durant cette saison, pas plus peut-être que cent cinquante, et sur ce nombre quatre ou cinq au plus sont entrées à Gaspé et à la Baie des Chaleurs. La moyenne de la pêche de ces bateaux a pu s'élever à 135 barils. C'est peu de chose, mais les prix ont été tellement bons que la pêche a été rémunérative. Le maquereau a été vendu de \$10 à \$18 à Halifax, et je suis informé qu'il a atteint jusqu'à \$20 dans les Etats-Unis. Sur la côte nord, on l'a vendu \$7 sur les lieux, sans barils, tandis qu'à Gaspé il a à peine réalisé \$3 ou \$4.

La pêche au flétan est une autre industrie que les pêcheurs américains ont détruite sur nos côtes. Sur nos côtes la pêche de cette année s'élève à 101 barils seulement, contre 87 en 1876. Nos gens n'ont pas beaucoup fait la pêche au flétan et au maquereau durant la dernière saison. Il serait inutile pour eux de s'y livrer, attendu que les goëlettes américaines l'ont abandonnée à cause du peu de profit qui en découlait. Mais nos gens comprennent maintenant la valeur de la pêche au maquereau, et, à cause de la facilité avec laquelle elle se fait et des nouveaux moyens de transport, je n'ai aucun doute que, dans le cas d'amélioration, ils seraient au rang des autres pour profiter de cette pêche.

Pêche du saumon.

On croirait que la Providence se plaît à surprendre les habitants de la côte nord, tant divers sont les avantages qui leur arrivent quelquefois au-delà de leurs espérances. Je suppose que cela est destiné à raffermir leur confiance qui menaçait de s'évanouir il y a deux ou trois ans. On a déjà dit que la chasse au loup-marin et la pêche ont été abondantes en 1875 et 1876. Le maquereau a aussi visité, en grand nombre, les côtes de la division de Pacachoo, et, à Bonne-Espérance, la pêche du hareng a été la meilleure des dix dernières années sous le rapport de la qualité et de la quantité. A ce succès il faut ajouter le rendement de la pêche au saumon qui menaçait ruine rapidement, lorsque votre département l'a heureusement prise en mains. Chaque année son importance grandit et elle répand l'abondance parmi les habitants de cette région inhospitalière.

La pêche au saumon sur la côte nord a été généralement meilleure que celle des deux dernières saisons, bien que les tempêtes éprouvées au commencement aient beaucoup entravé cette industrie et causé des dommages considérables aux stations du dehors. Les pêches dans les estuaires et celles des stations protégées contre le vent ont eu un rendement double de celui de la dernière saison. En 1876, le niveau des cours d'eau a été très-élevé, ce qui a eu beaucoup d'effet sur la pêche au saumon, bien que cet état de chose ne soit pas tout à fait regrettable, attendu que la reproduction se fait beaucoup mieux lorsque les eaux sont hautes : le poisson remonte immédiatement à ses frayères sans s'arrêter dans les bras de rivières, et, si d'autres circonstances également favorables se présentent, la pêche est beaucoup plus abondante.

Le saumon s'est montré à très bonne heure, pendant cette saison, sur la côte nord, surtout sur cette partie que l'on appelle la côte du Labrador, et lorsque les rets furent placés, on constata que le poisson s'était déjà éloigné en grand nombre. Naturellement il en est résulté la perte de quelques poissons, mais cela tournera à l'avantage de la saison. Les tempêtes ont fait de grands désastres dans les stations du

dehors à Trinité, à Moisie et à Natashquan, ce qui a causé des pertes considérables aux pêcheurs. Néanmoins, tout en tenant compte de ces désavantages, le rendement a été encore de 2,404 barils contre 1,825 en 1876.

Les chiffres suivants indiquent où l'augmentation a eu lieu :

Moisie.....	445	barils	contre	200	en 1876.
St. Jean.....	212	"	"	110	"
Natashquan	313	"	"	283	"
Mingan	54	"	"	32	"
Petite Watsheeshoo.....	16	"	"	5	"
Kegashca	36	"	"	30	"
Romaine	24	"	"	22	"
St. Paul.....	54	"	"	50	"

Plusieurs autres petites rivières indiquent aussi une égale amélioration.

On pouvait aussi remarquer une grande augmentation dans la pêche à la truite. Les rivières qui en ont fourni la plus grande quantité sont la Pentecôte, Moisie et St. Augustin. Les statistiques portent le total de la pêche à 147 barils contre 80 l'année dernière, et à ces chiffres il faut ajouter au moins dix barils pour la consommation locale. La rivière Manitou, bras de la Mingan, n'a pas fourni autant que d'habitude. Cela provient du fait qu'on n'y a pas fait la pêche autant que les années précédentes. On a pris à peu près trois barils de truite avec la mouche, et une visite que j'ai faite à cette rivière me permet de dire qu'elle abonde en beau poisson.

Moisie est la seule rivière où l'on a pêché avec la mouche pendant la saison actuelle, et on a pris 107 saumons contre 68 en 1876. A Natashquan, feu Dr. Beaubien alla deux fois aux chutes et prit à peu près quinze poissons. A Washecotai, M. Molson a pris un saumon seulement et un grand nombre de truites, mais il faut se rappeler que ce cours d'eau a été complètement ruiné par la pêche illégale que William Foreman et ses amis y ont faite dans l'été de 1876. Cette conduite de la part de Foreman méritait plus qu'une punition exemplaire. Il était employé comme gardien particulier de M. Molson; il recevait des gages assez élevés et était regardé comme un serviteur fidèle. Foreman reconnut mal cette bienveillance. Il invita ses voisins à participer avec lui au pillage de la rivière; il les guida, travailla avec eux, et partit seulement lorsqu'il n'y eut plus rien à détruire. D'après des informations certaines, je ne puis porter à moins de trente ou quarante barils la quantité de saumon tué sur les frayères. Ayant été informé de ces violations de la loi à la fin de l'automne de 1876, je fus inévitablement obligé de différer les poursuites jusqu'au printemps suivant. Aussitôt que j'arrivai à Kegashca, des brefs de sommation furent lancés contre les personnes suivantes :—

William Foreman; Jacques Foreman, son frère; François Germain; Samuel Reid; Georges Harrison et Georges Buckland. En voyant le steamer chargé de la protection des pêcheries, William Foreman se sauva immédiatement dans les bois, et ce ne fut qu'à l'automne, avec beaucoup de difficulté et après plusieurs échecs, que nous réussîmes à happer notre proie. Les personnes ci-dessus nommées plaidèrent coupables. James Foreman fut condamné à une amende de \$30; Harrison et Buckland à \$10; Germain à \$5 et Reid à \$2.50. Ces deux derniers étaient de pauvres gens, et Germain souffrait d'une phthisie pulmonaire très avancée. Ils contribuèrent aussi à me permettre de traduire les autres devant la justice. William Foreman fut subseqüemment arrêté et condamné à \$40 ou deux mois de prison. Il n'avait pas d'argent, mais sa mère paya pour lui.

Vers le même temps j'ai poursuivi aussi et fait condamner à l'amende un nommé Dos:thé Deraspe qui avait pris du saumon illégalement dans la rivière Romaine.

La division de Watsheeshoo est une des plus importantes sur la côte nord, à cause de la variété et de l'abondance de ses pêcheries, ainsi que du grand nombre d'étrangers qui la visitent annuellement. N'étant pas suffisamment sous le contrôle des gardiens de pêche, il est impossible de faire plus que ce qui a été fait pour la protéger. Nous avons même fait beaucoup en punissant d'une manière aussi exemplaire

les violations de la loi ; mais il y a une organisation sur pied pour nous tromper, et plus la punition sera sévère, plus ingénieux seront les moyens de recouvrer d'une manière illicite ce qui aura été perdu par suite de procès. Si on ne met pas fin à ces pratiques illégales, les habitants de cette partie de la côte arriveront, dans l'espace de quelques années, à tarir par leur propre folie et leurs dépradations leur plus grande source de richesse, et ils seront alors forcés d'émigrer vers d'autres localités.

Bien qu'en général on puisse dire que la pêche au saumon ait été bonne sur la côte nord, les profits n'ont pas été aussi élevés qu'on pourrait l'espérer, vu le prix très-réduit du poisson, qui se vendait à peine \$8, \$9 et \$10 le baril. Il a été conséquemment très-difficile de percevoir le prix des permis, plusieurs pêcheurs ne pouvant payer pendant la saison.

GARDE-PÊCHE.

Dans mes rapports de 1875 et 1876, j'ai appelé votre attention sur l'importance d'avoir des hommes actifs et capables pour agir comme gardiens des pêcheries, et je suis heureux de dire qu'un grand progrès s'est opéré dans ce sens depuis que les dernières nominations ont été faites. J'ai aussi fait allusion à la nécessité absolue d'établir de nouveaux districts de pêche, et de mettre deux officiers de plus sur certaines parties de la côte qui manquent encore de protection. J'ai déjà expliqué pourquoi le district de Watsheeshoo est un de ceux auxquels vous devez accorder une attention spéciale. Cette division comprend quatre cours d'eau importants : la rivière Kegashca qui a fourni trente-six barils ; la rivière Musquaro, cinq barils ; la rivière Washeecotai, dix-sept barils ; la rivière Romaine, vingt-quatre barils de saumon. Je suis convaincu que si ces rivières n'étaient pas pillées sans merci comme elles le sont, en dépit de nos efforts et de la surveillance la plus stricte possible, elles fourniraient le double de la quantité ci-dessus.

Outre la pêche au saumon, cette division a des bancs de morue que l'on regarde comme aussi bons que les meilleurs sur la côte. Vingt-cinq à trente goëlettes ont fait la pêche là cet été. La Baie de Washeecotai est aussi renommée pour l'abondance de son hareng, et à peu près trente goëlettes des provinces maritimes et des Etats-Unis y ont pris leurs cargaisons ce printemps, une partie du poisson ayant été exportée directement à la Norvège. Malheureusement nous ne pouvions pas obtenir des rapports certains de leur pêche, le gardien de pêche à Natashquan ne pouvant visiter la localité. Son temps est entièrement absorbé à garder la rivière et à visiter vingt et un milles de côte entre Natashquan et Kegashca.

Un autre inconvénient résultant de l'absence d'un second gardien dans cette division est le suivant : On comprendra que le grand nombre de navires qui relâchent à Kegashca et dans son voisinage doivent nécessairement amener un grand nombre de gens. Quand ils ne sont pas occupés à autre chose, ces gens laissés à eux-mêmes et sachant qu'il n'y a personne pour faire observer la loi et protéger les habitants, commettent toutes sortes de mauvaises actions, mettent le feu au bois et détruisent de grandes superficies de terre en bois debout que l'on pourrait utiliser pour la construction ou pour le chauffage. Ces feux effraient les animaux à fourrures et les oiseaux de la forêt. Des cas de cette nature ont eu lieu le printemps dernier, et lorsque nous avons visité la localité on ne pouvait trouver un oiseau dans cet endroit où il y en avait des milliers pendant les saisons précédentes. Il est donc de la plus grande importance qu'un garde-pêche soit nommé dans cette division. Le district de Natashquan est assez grand pour requérir toute la surveillance d'un homme pendant la saison de pêche. L'argent consacré aux gages d'un gardien à Washeecotai sera bientôt remboursé par une augmentation de la pêche et par le nouveau revenu que produiront les nouveaux baux et les permis.

Une autre division qui n'est pas aussi bien protégée qu'elle devrait l'être, c'est celle de Godbout. Elle s'étend de Manicouagan à la Pointe des Monts, et comprend plusieurs stations importantes de saumon et trois rivières : Godbout, Mistassini et Becscie. Les bâtiments marchands qui fréquentent la place sont nombreux, et leurs équipages sont quelquefois difficiles à soumettre à la loi. Si elle était sous ma juridiction, je pourrais être utile au gardien local qui, n'étant pas magistrat, ne peut faire beaucoup

pour améliorer l'état de choses actuel. Je suggérerais donc pour le plus grand avantage de cette partie de la côte, aussi bien que pour le bénéfice des pêcheurs qui la fréquentent, qu'elle soit mise sous mon contrôle de la même manière que les autres parties du golfe.

SAUVAGES DE LA CÔTE NORD.

Un fait digne de remarque, c'est que les Sauvages, aussi bien que les blancs, ont été favorisés comme jamais auparavant pendant les dernières années sur la côte nord. Sans être aussi heureux que dans les saisons précédentes, les premiers n'avaient aucune raison de se plaindre du succès de leur chasse. Il suffisait de subvenir aux besoins les plus nécessaires, et ils considèrent cela un grand confort. Ces pauvres enfants de la forêt ne demandent rien de plus de leurs amis sur le rivage de la mer. On a aussi remarqué que leur santé s'était améliorée dernièrement. Cela provient sans doute de ce qu'ils ont pu se procurer une nourriture suffisante dans leurs pénibles pérégrinations à travers les forêts, les rochers et les lacs.

Il y a trois ou quatre ans, lorsque ces Sauvages mouraient presque de faim sur les côtes du Labrador, après une chasse infructueuse dans laquelle ils avaient presque tous péri, les personnes qui s'intéressaient à eux firent des représentations en leur nom et réussirent à leur obtenir des secours en argent et en provisions et le privilège de pêcher sur une station à saumon dans le voisinage immédiat de la rivière Mingan. Ils ne purent cependant déployer assez d'énergie pour pêcher dans cette station, preuve que tout autre travail que la chasse et la pêche au dard répugne à leurs goûts. Après avoir pris quelques saumons, ils laissèrent les rets s'échouer sur la côte, et, sans la présence de M. Scott, l'agent de la compagnie de la Baie d'Hudson, ils auraient pourri sur la grève. La même chose est arrivée cette année; de sorte qu'afin de retirer des avantages de la faveur spéciale que leur a accordée votre département, j'ai pris sur moi de louer les services d'un homme qui fera la pêche pour leur bénéfice, dans cette station, l'année prochaine. Dans ce but, j'ai conclu des arrangements semblables à ceux faits avec la personne qui a charge de la station des Sauvages de Ristigouche.

La tribu des Montagnais, composée de quatre-vingt à quatre-vingt-dix familles, qui généralement visitent Mingan, chaque année, au temps de la mission, s'est divisée cette année. Dix familles seulement sont venues à Mingan; les autres se rendirent à Natashquan, où l'on peut plus facilement se procurer des provisions pendant cette espèce de temps de fête pour les Sauvages.

STATISTIQUE des stations de pêche, espèces de bateaux, espèces de hommes, nombre d'hommes, espèces de rets employés, etc.—Suite.

DIVISION DU LABRADOR.—Suite.

RETS ET SEINES.

Nom des stations.	Rets à hareng.		Seines à maquereau.		Seines à capelan.		Seines à lançon.		Rets à loup-marin.		Pêches en fascines.		Rets à truite.		
	No.	Verges.	Verges.	Valeur.	No.	Verges.	Valeur.	No.	Verges.	Valeur.	No.	Verges.	No.	Verges.	Valeur.
Pointe du Mourier.....				\$											
Ile St. Marie.....															
Rivière Netsgamou.....															
Havre Harrington.....	10	400		70											
Petite Meccatina.....	2	80		14											
Ile au Goëland, Meccatina.....	5	200		42											
Ile de la Providence.....	2	80		20											
Tête de Baleine, Meccatina.....	22	880		186											
Baie des Montons.....	2	80		20											
Grande Meccatina.....	1	40		8											
Ile Grande Meccatina.....	1	40		5											
Tabatière.....	3	125		24											
Anse de-Sable.....															
Lac Salé, Tabatière.....															
Fonderie Pecteau.....															
Ile Kikapoe.....															
Rivière Kikapoe.....															
Pointe Rouge, Pocachoo.....															
Tête de Baleine, Pocachoo.....															
Petit Rigolet.....															
Grand Rigolet.....	2	80		12											
Ile Longue.....	1	40		8											
Ile St. Augustin.....															
Ile de la Rivière, St. Augustin.....															

STATISTIQUE des stations de pêche, espèces de bateaux, nombre d'hommes, espèces de filets employés, etc.—*Suite.*

DIVISION DU LABRADOR.—*Suite.*

Nom des stations.	Navires.			Bateaux pêcheurs.		Bateaux plats.		No. de pêcheurs.	No. de gréviers.	Rets à saumon.			Rets à morue.			Seines à hareng.			
	No.	Tonnes.	Valeur.	No. de mate-lots.	No.	Valeur.	No.			Valeur.	No.	Verges.	Valeur.	No.	Verges.	Valeur.	No.	Verges.	Valeur.
Bradore.....	1	40	1	20	1	
St. Ilie du Bassin.....	1	40	1	30	2	
L'Anse des Dunes.....	1	40	2	40	6	
Longue Pointe.....	4	200	8	200	11	
Nombre de goélettes des États-Unis, de Terre-Neuve et des provinces marit., qui font la pêche à la morue, dans la division de Bonne Espérance..	150	12,000	300,000	1,500	150	6,000	150	1,500	1,000	500	100	30,000	20,000	
Total.....	217	13,915	355,260	1,863	668	49,635	680	8,689	2,795	1,281	352	52,276	15,230	25,890	13	2,205	2,600	2,600	

STATISTIQUE des stations de pêche, espèces de bateaux, nombre d'hommes, espèces de rets employés, etc.—Suite.

DIVISION DU LABRADOR.—Suite.

RETS ET SEINES.

Nom des stations.	Rets à hareng.			Seines à maquereau.			Rets à maquereau.			Seines à capelan.			Seines à lançon.			Rets à loup-marin.			Pêches en fascines.			Rets à truite.			
	No.	Verges.	Valeur.	No.	Verges.	Valeur.	No.	Verges.	Valeur.	No.	Verges.	Valeur.	No.	Verges.	Valeur.	No.	Verges.	Valeur.	No.	Verges.	Valeur.	No.	Verges.	Valeur.	
Bradore.....
Ile du Bassin.....
L'Anse des Dunes.....
Longue Pointe.....
Nombre de goëlettes des Etats-Unis et des provinces maritimes qui font la pêche à la morue dans la division de Bonne Espérance.
Total.....	191	7,399	2,186	1,300	400	400	13,560	144	223	19,435	11,500	7,500	33	1,256	2,496	196	14,347	11,498	3,130	66	1,347	274	

STATISTIQUE des stations de pêche, espèces de bateaux, nombre d'hommes,

DIVISION DU

Nom des stations.	Saumon, salé, barils.	Saumon, frais dans la glace, lbs.	Saumon, en boîtes, lbs.	Saumon, fumé, boîtes.	Pêche d'été.	Pêche d'aut.	Egreff, quintaux.	Lingue, quintaux.	Filetan, barils.	Hareng, barils.
					Morue, quintaux.	Morue, quintaux.				
Bradore.....					20					
Ile du Bassin.....					20					
L'Anse des Dunes.....		3			40					
Longue Pointe.....		1			250					
Pêches par les goëlettes des Etats-Unis, de Terre-Neuve et des Provinces maritimes.....					75000					
Total	1604	145775			120183	11063			62½	6028½
Pêche à la mouche :—Rivière Godbout.....										
do do Moisie										
do do Washeecootai										
do do Natashquan										
Total.....										

espèces de rets employés, espèces de poisson et d'huiles de poisson, etc.—Fin.

LABRADOR.—Fin.

Hareng, fumé, boîtes.	Maquereau, barils.	Truite, barils.	Sardine, barils.	Anguille, barils.	Thon, barils.	Langues et roques de mor, bris.	Loups-marins, baleines et marsouins.				Huiles.				Poiss. employé comme boitte et engrais.							
							No. de loup-marins.	No. de peaux de loup-marins.	No. de baleines.	No. de marsouins.	No. de peaux de marsouins.	Huile de loup-marins, gallons.	Huile de baleine, gallons.	Huile de mars, galls.	Huile de morue, gallons.	Hareng, barils.	Capelan, barils.	Eperlan, barils.	Roques de morue, bris.	Moules, barils.	Homard, lbs.	Poisson employé pour la consommation locale.
.....	600	600	4000	20		
.....	200	200	1400	20		
.....	500	500	3500	40		
.....	900	900	6100	250		
.....	75000		
188½	139½	2	6	7898	7898	1	11	11	41800	2262	35	119861	132	121569	11	3382	5000	5171½
											5,754 livres, saumon.											
											2,081 do											
											12 do											
											233 do											
											8,080 do											

RÉCAPITULATION.

VALEUR des différentes pêcheries de la division du Labrador en 1877.:

Espèces de poisson.	Quantités.	Prix.		Valeur.
		\$	cts.	\$ cts.
Pêche de la morue, en été.....	120,183 quintaux à...	5	00	600,915 00
do en automne.....	11,063 do ...	5	00	55,315 00
Maquereau.....	188½ barils, ...	10	00	1,885 00
Hareng.....	6,028½ do ...	5	00	30,142 50
Saumon, mariné.....	1,604 do ...	12	00	19,248 00
do frais, dans la glace.....	145,775 lbs., ...	0	05	7,288 75
Truite.....	139½ barils, ...	8	00	1,116 00
Thon.....	2 do ...	5	00	10 00
Flétan.....	62½ do ...	6	00	375 00
Langues et noues de morue.....	6 do ...	9	00	54 00
Peaux de loups-marins.....	7,898 pièces, ...	1	25	9,872 50
Peaux de marsouins.....	11 do ...	4	00	44 00
Huile de loup-marin.....	41,800 galons, ...	0	50	20,900 00
Huile de morue.....	119,861 do ...	0	50	59,930 50
Huile de marsouin.....	35 do ...	0	80	28 00
Huile de baleine.....	2,262 do ...	0	50	1,131 00
Poisson et moules employés comme boitte et engrais	125,094 do ...	1	00	125,094 00
Homard, frais.....	5,000 lbs., ...	0	05	250 00
Poisson employé pour la consommation locale.....	5,171½ barils, ...	4	00	20,686 00
Valeur totale des produits des pêcheries en 1877.....				954,285 25
do do do 1876.....				621,168 50
Augmentation.....				\$333,116 75

ILES DE LA MADELEINE.

Les personnes qui désireraient se mettre au fait de la position géographique de ces îles, de leur histoire et de leurs richesses, n'ont qu'à lire mes rapports précédents, surtout le dernier. Comme tous ces sujets y sont traités au long, je me bornerai dans celui-ci à mentionner les améliorations qui ont été opérées dans le cours de l'année qui vient de s'écouler.

C'est avec une vive satisfaction que j'ai constaté les progrès rapides qu'y ont faits l'agriculture et l'éducation. Le Havre aux Maisons possède maintenant un splendide couvent, grâce à la générosité de sa population qui a tout fourni elle-même, depuis la première planche jusqu'au dernier article d'ameublement, même les provisions. Le succès de cette belle entreprise est dû en grande partie au Rév. M. Hébert. Avec le zèle et l'énergie qui le caractérisent, il n'a pas cessé un seul jour de faire un appel chaleureux à la charité de ses ouailles. De leur côté, ces derniers n'ont qu'à se féliciter de voir fleurir l'éducation dans leur village et n'ont plus de sujet d'envier le sort de leurs voisins de la côte sud.

Le curé de l'Île Amherst n'a pas voulu rester en arrière dans cette œuvre patriotique. Lui aussi est à faire construire, à ses propres frais, un magnifique collège dont il fera présent à ses paroissiens aussitôt qu'il sera terminé. Ces faits ne demandent pas de commentaires. Ici, comme partout ailleurs, le clergé montre par sa manière d'agir comment il comprend les mots de charité et de philanthropie.

Le cadastre tire à sa fin, et à ce sujet je crois inutile de dire que la population des Îles n'a qu'une voix pour presser le gouvernement local de racheter ses terres aussitôt que les arpentages seront terminés. Le système de tenure qui existe actuellement sur les terrains, soumet nécessairement les cultivateurs de ces lieux à une espèce de servage. Impossible pour eux d'occuper à titre de propriétaires; aussi est-il de la plus grande importance pour la prospérité future de cette partie du pays que ces derniers vestiges du régime féodal disparaissent aussitôt que possible.

Le projet de mettre les Îles de la Madeleine en communication avec la terre ferme, par un câble télégraphique, projet que mon prédécesseur, l'hon. P. Fortin, a mis si habilement à l'étude, mérite toute la considération du gouvernement fédéral. Réfléchissons un instant à l'état profond d'isolement où se trouve plongée la population de ces îles pendant cinq longs mois d'hiver, alors qu'elle n'a à sa disposition aucun moyen de communication avec le monde extérieur. Même en mettant de côté cette considération, qui pourtant est de la plus haute importance, quels avantages ne retireraient pas le commerce et la navigation d'un pareil système. Que d'heureux on pourrait faire, que d'inquiétude on épargnerait, et cela à si peu de frais!

Ne voulant pas me répéter, je passerai sous silence le premier établissement de ces îles, l'exploitation de leurs pêcheries, les changements que la guerre y a apportés, leur cession à l'amiral Coffin, l'immigration qui s'y est faite de l'Île du Prince-Edouard et de l'Acadie, la fondation de plusieurs colonies sur le littoral nord, colonies formées au dépens de la population de toutes les Îles, et enfin le rapport sur la dernière qui s'y est établie. Je me contenterai de faire la remarque que la population des Îles de la Madeleine semble apprécier davantage les richesses de son territoire, que l'amour du sol s'est plus développé chez elle, qu'elle sait maintenant mettre à profit toutes ses ressources et que tous espèrent que le gouvernement prendra de suite des mesures pour racheter leurs terres et les mettre sur le même pied d'égalité que le reste de la population du Canada.

De même que partout ailleurs, le dernier hiver a été très court dans cette partie du pays. Dès la fin du mois de mai, les semences étaient presque toutes terminées. Grâce à la pêche de l'année 1876 qui a été très satisfaisante et à l'abondance de la dernière moisson, les habitants des Îles de la Madeleine ont pu passer l'hiver sans inquiétude, et j'ai tout lieu de croire qu'il en sera de même cette année, vû que la pêche a assez bien réussi.

J'ai appris avec un sensible plaisir que les conseils des différentes municipalités avaient passé un règlement défendant la vente des boissons enivrantes. Cette mesure est digne de tous éloges; elle vient fort à propos et ne peut produire que les plus

heureux résultats. Comme la pêche du hareng a complètement manqué le printemps dernier, l'équipage des bâtimens étrangers s'est trouvé à n'avoir rien à faire. La conséquence est que l'émeute et la débauche auraient régné en maîtres, si ces matelots avaient pu satisfaire dans ces îles leurs goûts pour la boisson.

Une autre faveur qu'on attend du gouvernement, c'est la nomination d'un magistrat stipendaire. Je me suis permis dans mon dernier rapport d'exprimer mon opinion à ce sujet, et si j'en parle encore, c'est que je suis convaincu que la tranquillité future et les progrès de cette partie du pays dépendront en grande partie de cette nomination. Cette position demande un homme capable qui possède les qualités de cœur et d'esprit inhérentes à la bonne administration de la justice dans ces endroits reculés.

Le gouvernement a certainement droit aux remerciements de la population pour avoir mis à sa disposition un bateau à vapeur qui fait le transport des malles entre les Îles de la Madeleine et Picton. Seulement, le développement rapide de cette partie du pays, l'augmentation toujours croissante des établissemens de pêche depuis la passation du Traité de Washington, la marche des affaires, les progrès qu'y a faits l'éducation et enfin la construction si importante des édifices publics, demandent que le gouvernement prenne les mesures nécessaires pour que le service de ce bateau à vapeur devienne hebdomadaire.

Chasse aux loups-marins sur la glace.

La chasse aux loups-marins est chaque année, pour la population des Îles de la Madeleine, une de ses principales ressources. Bien que le nombre de ces animaux tués pendant la dernière saison excède celui de l'année dernière, on en a retiré cependant beaucoup moins d'huile, et par conséquent les profits ont diminué d'autant.

Parties vers la fin du mois mars, les goëlettes furent retardées par des vents contraires et n'atteignirent les champs de glace qu'au commencement de mai. A cette époque le loup marin a déjà perdu de sa graisse. Outre la chasse aux loups-marins en goëlette, on les tue aussi sur les bancs de glace échoués le long des îles, et dernièrement il s'en est pris avec des rets et des hameçons. Ces derniers modes de pêche ne paraissent pas avoir réussi cette année. Les sept goëlettes qu'on avait équipées pour cette chasse ont rapporté 2,645 peaux. Ce résultat est beaucoup plus satisfaisant que celui de l'année dernière; car le même nombre de goëlettes n'était revenu qu'avec 642 loups-marins. La chasse s'est faite uniquement à l'ouest des Îles de la Madeleine, à proximité de l'Île du Prince-Edouard.

TABLEAU du nombre et du tonnage des bateaux, avec hommes et chaloupes employés à la pêche aux loups-marins, aux Îles de la Madeleine, pendant la saison de 1877.

Nom du bateau.	Patron.	Ton'x.	Equipage.	Chaloupes	Nombre de loups-marins.
Mary.....	Arseneau.....	34	5	4	100
Delaney.....	Vignault.....	43	10	4	275
Lion.....	Richard.....	41	12	4	600
Marie Anne.....	Terrault.....	45	10	4	220
Flash.....	Boudreau.....	47	10	4	360
Arctic.....	Arseneau.....	52	12	4	250
Cora May.....	Boudreau.....	42	10	4	240
Island Queen.....	Burke.....	78	10	4	600
Total, 8 navires.....		382	79	32	2,645
Nombre de loups-marins pris en 1877.....		2,645 loups-marins.			
do do en 1876.....		642 do			
Augmentation.....		2,003 do			

Comme la chasse aux loups-marins sur les glaces flottantes, le long des îles, dépend principalement de la direction des vents et de la condition de la température, on peut dire qu'elle ne se fait pas sans danger. On voyait des troupeaux immenses dans le chenal qui sépare la Grosse Ile de l'Île Bryon; malheureusement les circonstances furent contre les chasseurs: ils ne purent tuer que 1,514 de ces animaux. L'année dernière cette chasse donna 2,159 loups-marins. Les meilleurs endroits ont été à l'est de l'Île Bryon, à la Grosse Ile et aux Rochers aux Oiseaux. À la dernière de ces places, le gardien du phare en tua 250 à lui seul. La pêche des loups-marins avec des rets n'a pas rapporté autant que l'année dernière: il ne s'en prit que 679; le chiffre de l'année dernière s'élevait à 728. Les chasseurs eurent les glaces flottantes et les vents contre eux. En quelques endroits, leurs rets qui sont très coûteux furent presque tous emportés. Les lignes de fond ne rapportèrent que quarante et un loups-marins. Comme je l'ai déjà dit, le nombre de ces animaux tués cette année excède de 1,209 celui de l'année dernière; mais il s'est fait moins d'huile, ainsi qu'on pourra en juger par les chiffres suivants:

En 1876.....	17,730 gallons.
1877.....	14,749 "
Diminution.....	2,981

PÊCHE DU HARENG.

L'industrie la plus importante, pour la population des Îles de la Madeleine, et à laquelle elle se livre avec le plus d'ardeur est, après la pêche de la morue et des loups-marins, celle du hareng. C'est sa deuxième moisson avant l'arrivée des pêcheurs étrangers. C'est ce qui leur donne un immense avantage, et lorsque ces deux pêches ont été bonnes, les habitants de ces îles voient arriver l'hiver sans appréhension.

L'exploitation de la pêche est de la plus haute importance pour le pays. Outre l'article de nourriture qu'elle fournit à la population, elle attire chaque année un grand nombre de bâtiments. Pas moins de quatre-vingt-dix-sept bricks, brigantins et goëlettes sont venus jeter l'ancre, cette année, dans les baies d'Amherst et de Plaisance. Sur ce nombre, vingt-cinq venaient des États-Unis et soixante-cinq de différents ports du Canada. Si le temps eût été favorable, les pêcheurs auraient gagné beaucoup d'argent, soit en faisant la pêche pour ces bâtiments, en leur fournissant leurs chargements ou en leur vendant le poisson. Malheureusement, la mer a été si souvent agitée, les vents soufflaient si fort, qu'il fut presque impossible de tendre les rets ou de retirer les seines. Tout ce qu'on a pu faire a été d'amasser de la boîte pour la pêche au maquereau, et quelques provisions de poisson pour l'hiver. Pour comble de malheur, une goëlette chargée de 600 barils de hareng et à destination d'Halifax se perdit en plein jour sur l'Île d'Entrée. La plupart des bâtiments étrangers firent le voyage en pure perte et durent se rendre à Terre-Neuve, Anticosti ou à Washeecotai. La quantité totale de poissons pris se réduit à 38,231 barils, soit, 39,185 barils moins que l'année dernière, et se divise comme suit entre les différents bâtiments:—

Etats-Unis.....	11,186 barils
Canada.....	21,365 "
Îles de la Madeleine.....	1,998 "
Chaloupes.....	3,682 "
Total.....	38,231

TABLEAU du nombre et du tonnage des bateaux, avec chaloupes, hommes et filets employés à la pêche du hareng, aux Iles de la Madeleine, pendant la saison de 1877.

Nom du bateau.	Patron.	Venant de	Tonneaux.	Homme.	Chaloupes.	Seines	Barils de poisson pris.
Lilly Dale.....	Hutchings.....	Etats-Unis.....	56	6	2		500
S. W. Perry.....	Look.....	do.....	83	5	1	1	800
Orient.....	Lee.....	do.....	93	5	3		800
Nellie H.....	Mallock.....	do.....	78	7	3	1	500
Chas. C. Warren.....	Smith.....	do.....	108	6	2		450
Hattie N. Gove.....	Bowie.....	do.....	347	8	3		1,000
C. H. Macombes.....	Googins.....	do.....	120	5	2		141
Josephine.....	Stanley.....	do.....	55	5	2		206
Irwin Leslie.....	Ooolidge.....	do.....	99	6	4	1	450
Carrie F. Butler.....	Parsons.....	do.....	68	6	2		500
Bonanza.....	Allen.....	do.....	137	7	4		350
Lant.....	Howard.....	do.....	53	7	2		300
Greyhound.....	Hardy.....	do.....	66	4	2	1	200
Balance.....	Cousins.....	do.....	59	4	2		200
Frances Ellen.....	Furgerson.....	do.....	98	5	2		200
May Queen.....	Jellison.....	do.....	70	7	2		200
E. H. King.....	Bunker.....	do.....	106	5	4		450
H. S. Boynton.....	Leach.....	do.....	69	9	3	1	300
Robert T. Clark.....	Hutchinson.....	do.....	189	6	2	1	645
Lizzie Lee.....	Stubbs.....	do.....	92	12	4		200
Carrie W.....	Feareboy.....	do.....	62	5	2		500
Percy.....	Mitchell.....	do.....	81	7	2		600
Red Beach.....	Dokerty.....	do.....	70	7	2		400
Sea Spray.....	Holmes.....	do.....	52	7	2		800
Anne Leonard.....	Raye.....	do.....	89	7	2		500
City Queen.....	Baker.....	Halifax.....	53	7	2		400
Stella.....	Shupe.....	do.....	50	6			160
Commodore.....	Venow.....	do.....	40	5	2		200
Ellen May.....	Westhaven.....	do.....	60	7	3	1	600
Quickstep.....	Eisenhaur.....	do.....	40	7	2		200
Riverdale.....	Hyson.....	do.....	48	5	3		300
J. H. Hiltz.....	Naus.....	do.....	55	8	4	1	350
Guerilla.....	Strum.....	do.....	67	9	4	1	600
Mashall S.....	Mann.....	do.....	179	7	1		700
River Queen.....	Greser.....	do.....	51	7	2		450
Smiling Water.....	Ritcey.....	do.....	54	6	2		350
Bismark.....	Conrod.....	do.....	54	7	2		300
Champion.....	Mason.....	do.....	54	6	3		450
Harvest Home.....	Zink.....	do.....	59	7	4	1	300
J. L. Vogler.....	Smith.....	do.....	52	7	2		300
Armada.....	Smith.....	do.....	44	5	2	1	300
Mariner.....	Mosman.....	do.....	56	6	3		350
Cordelia Vogler.....	Ritcey.....	do.....	65	8	3		450
Vantage.....	Corkum.....	do.....	56	7	3	1	350
British Tar.....	Evans.....	do.....	41	4	2		500
Anna A. Teal.....	Ritcey.....	do.....	59	7	3		350
Fleetly.....	Lohnes.....	do.....	95	8	3		350
Sea Queen.....	McKay.....	do.....	41	3	2		400
N. Noyes.....	Holmes.....	do.....	60	5	2		Rien.
Sea Bird.....	Hyde.....	Ile du P.-Edouard.....	20	2	1		152
Onward.....	Squarebrigs.....	do.....	52	4			350
Confederate.....	McKay.....	do.....	48	5	1		550
Gazelle.....	Kennedy.....	do.....	20	3	1		150
Dove.....	Winsloe.....	do.....	25	3	1		250
Lavinia Jane.....	Dickson.....	do.....	37	4			200
Rosanna.....	Boudroit.....	do.....	29	4			80
Monty R.....	McRae.....	do.....	16	2			180
E. Brown.....	Richards.....	do.....	24	3			100
Dauntless.....	Young.....	do.....	12	3	1		30

TABLEAU du nombre et du tonnage des bateaux, avec chaloupes, hommes et filets employés à la pêche du hareng, aux Iles de la Madeleine, pendant la saison de 1877.—Fin.

Nom du bateau.	Patron.	Venant de	Tonneaux.	Hommes.	Chaloupes.	Seines.	Barils de poisson pris.
Morell.....	Batterbsey.....	do	15	3	35
Reality.....	Perry.....	do	38	4	210
Wellington.....	Hebb.....	Lunenburg.....	88	9	4	1	850
Lady Speedwell.....	Heckman.....	do	53	7	3	500
Prince Consort.....	Heisler.....	do	38	3	3	400
Edith.....	Heisler.....	do	112	10	4	1	800
Queen.....	O'Quin.....	Chéticamp.....	12	4	2	100
Quick.....	Chiasson.....	do	13	4	2	80
Dayspring.....	Galliger.....	Guysboro'.....	51	7	4	1	600
Victory.....	Colford.....	Port Hawkesbury..	37	7	3	1	288
Morning Light.....	Walker.....	Port Richmond.....	38	6	3	1	350
William and Mary.....	Murray.....	do	35	5	3	1	450
J. H. Christie.....	Steele.....	do	80	9	3	1	800
Morning Star.....	Landry.....	Arichat.....	21	5	2	200
Hound.....	Wentzel.....	Baie Mahone.....	39	5	3	300
Ella.....	Westhaver.....	do	39	6	2	250
Active.....	McFarlane.....	Margaree.....	31	4	1	Rien.
Mary.....	Boudroit.....	do	20	6	2	160
Flora Ann.....	McFarlane.....	do	12	3	60
Swan.....	Jamieson.....	Canso.....	46	7	2	1	475
Mabel.....	Myers.....	do	44	6	2	300
Lydia.....	Delory.....	Port Mulgrave.....	62	7	2	650
Margaret Elizabeth.....	Maguire.....	do	44	7	2	450
S. E. Cove.....	Keating.....	do	54	7	2	350
Jane Otis.....	Keating.....	do	50	6	2	400
J. Croft.....	Croft.....	La Have.....	44	6	3	1	300
M. E. Banks.....	Gardner.....	Yarmouth.....	50	6	1	350
Mary A. Taylor.....	Peters.....	do	51	4	2	175
Donnabel.....	Peters.....	do	45	4	3	120
Manchester.....	Le Blanc.....	N. Sydney, C.B.....	45	6	2	110
Dauntless.....	Holmes.....	Isles West.....	74	6	2	400
Silver Lake.....	Bourgeois.....	Iles de la Madeleine	61	7	2	1	450
Cutter.....	Cormier.....	do	27	5	2	260
Typhoon.....	Bouchard.....	do	51	7	1	1	450
Col. Ellsworth.....	Doucette.....	do	78	7	1	1	200
Lédée Adèle.....	Jomphe.....	do	50	5	1	100
Gree nock.....	Terriault.....	do	40	5	2	1	438
Mary Arseneau.....	Arseneau.....	do	34	4	1	1	100
Total, 97 bateaux...	5,838	566	204	26	34,549

RÉCAPITULATION.

Venant de	Bateaux.	Tonneaux.	Equipage.	Chaloupes.	Seines.	Barils de poisson pris.
Etats-Unis.....	25	2,400	158	61	6	11,186
Nouvelle-Ecosse.....	52	2,687	322	126	15	18,678
Nouveau-Brunswick.....	1	74	6	2	400
Ile du Prince-Edouard.....	12	336	40	5	2,287
Iles de la Madeleine.....	7	341	40	10	5	1,998
Total.....	97	5,838	566	204	26	34,549

Nombre de barils pris en 1877..... 34,549 barils.

do do 1876..... 72,928 “

Diminution..... 38,389 “

PÊCHE DU MAQUEREAU DE PRINTEMPS.

La pêche du maquereau se fait à deux époques différentes : la première en juin et qui s'appelle la pêche du printemps ; la seconde commence au mois de juillet et se termine dans le mois d'octobre, c'est la pêche d'été.

La condition absolue pour faire la pêche au printemps est une température favorable. Les vents qui soufflent du large chassent le poisson et détruisent souvent les rets. Ce printemps, la pêche commença le 2 juin et se termina le 14. Sans être comme ceux des années précédentes, les résultats ont dépassé ceux de l'année dernière de 415 barils. Onze bâtiments de la Nouvelle-Écosse ont pris 1,033 barils de poisson, tandis qu'en 1876 douze bâtiments ne rapportèrent que 629 barils. La pêche ne fut pas aussi heureuse pour les pêcheurs des Îles de la Madeleine ; ils ne prirent que 493 barils. L'année dernière avait rapporté 432 barils ; mais il ne faut pas oublier que les bâtiments étrangers sont mieux armés pour cette pêche que ceux des habitants de cette partie du pays. Le poisson, qui était à \$8 le baril l'année dernière, s'est vendu \$10 pendant cette saison. Toute la population ne peut se livrer à cette industrie ; il n'y a que ceux qui résident sur les bords de la Baie Plaisante qui s'en occupent. À cette époque de l'année, le reste des habitants fait la pêche de la morue.

TABLEAU du nombre et du tonnage des navires, avec chaloupes, hommes et filets employés à la pêche du maquereau, aux Îles de la Madeleine, pendant la saison de 1877.

Nom du navire.	Patron.	Venant de	Ton'x.	Equi- page.	Cha- loupes	Rets.	Barils de poisson pris.
Trial.....	Henley.....	Sheet Harbour.....	32	9	4	80	100
Jas. Henry.....	Boutillier.....	do.....	22	6	3	60	83
Emma.....	Hubley.....	do.....	25	7	3	50	50
P. Martin.....	Murphy.....	do.....	20	9	6	50	60
Manchester.....	LeBlanc.....	Port Mulgrave.....	45	7	1	75	35
Mary Ellen.....	Reeves.....	do.....	22	6	3	50	70
S. E. Cove.....	Keating.....	do.....	54	7	2	50	45
L. Elizabeth.....	Hawse.....	Halifax.....	48	13	5	110	150
Victory.....	Colford.....	Port Richmond.....	37	11	3	90	250
William and Mary.....	Murray.....	do.....	35	5	2	40	50
K. E. Stewart.....	Leslie.....	Baie Spry.....	45	12	5	98	140
Total, 11 navires.....			385	92	37	753	1,033

Nombre de barils pris en 1877.....	1,033 barils.
do do 1876.....	629 do
Augmentation.....	404

PÊCHE DU MAQUEREAU D'ÉTÉ.

Le temps de la reproduction passé, le maquereau cherche les eaux profondes, mais se rapproche des côtes vers le mois de juillet. Il est alors maigre et très vorace; mais il se refait bientôt de ses pertes et regagne en grosseur et en qualité. Après avoir été de 3^{me} classe, il s'élève aux Nos. 1 et 2.

La pêche du maquereau a commencé cette année vers le 3 juillet et c'est continuée jusqu'au mois de septembre; un bon nombre de bâtiments étrangers sont cependant demeurés jusqu'à la mi-octobre.

Le poisson s'est constamment tenu près des côtes, surtout à la Baie Plaisante, au Cap Allright et autour de l'île Bryon. Un fait digne de remarque, est que le poisson s'est montré beaucoup plus avide de la boitte que lui jetaient nos pêcheurs que de celle des bâtiments étrangers. Ces derniers n'ont pu rien prendre au large, et les résultats n'ont pas été meilleurs pour eux, bien qu'ils jetassent leur boitte dans les mêmes eaux que celles de nos gens.

Ce n'est que tout dernièrement que nos pêcheurs ont commencé à s'occuper de la pêche du maquereau, exploitée avec tant de succès et depuis si longtemps par les Américains. Ils paraissent se livrer maintenant avec beaucoup d'ardeur à cette industrie, et quoique le rendement de cette année n'ait pas été aussi considérable que celui de l'année dernière, cependant il s'est tiré de bons coups de seines, surtout par quelques pêcheurs du Havre aux Maisons, des Îles à la Meule et Bryon. Le poisson s'est vendu jusqu'à \$14 le baril. Des résultats aussi rémunérateurs doivent encourager nos pêcheurs à ne rien négliger pour faire cette pêche sur une grande échelle.

La pêche du maquereau d'été a rapporté 3,386 barils, ou 472 barils de moins que l'année dernière; mais je suis sous l'impression que l'augmentation dans les prix compensera amplement cette diminution. J'ai appris qu'un chargement de ce poisson expédié à Boston s'y est vendu \$20 le baril.

S'il faut en croire les renseignements que j'ai recueillis des habitants des Îles de la Madeleine, il n'est pas venu plus de trente à quarante goëlettes des États-Unis pour faire la pêche du maquereau dans les eaux des différentes Îles, et sur ce nombre très peu ont pris au-delà de 200 barils.

PÊCHE DE LA MORUE.

Les mêmes raisons qui influencèrent la venue de la morue sur la côte sud, retardèrent son arrivée aux Îles. Malheureusement, le poisson ne se porta pas à cet endroit en aussi grande abondance que sur la côte sud, où les résultats de la pêche ne laissèrent rien à désirer. La boitte fit défaut dans le temps même où on en avait le plus besoin, et à l'automne, au moment où la morue était en plus grande abondance, les tempêtes furent si nombreuses qu'il devint impossible de se rendre aux bancs. La quantité totale de la morue prise ne s'élève qu'à 1,190 quintaux, tandis que la pêche de 1876 rapporta 1,642 quintaux. Onze goëlettes des Îles de la Madeleine visitèrent cette année les côtes du Labrador. Elles réussirent assez bien. Il se prit 3,150 quintaux de poisson. La récolte de 1876 s'élevait à 1,240 quintaux.

Les pêcheurs des Îles de la Madeleine ont pris en tout 3,150 quintaux de morue, quantité qui se divise entre les différentes goëlettes; il s'en est pêché 7,837 quintaux dans des chaloupes soit un grand total de 10,989 quintaux, ou 1,679 quintaux de plus qu'en 1876. On remarque une augmentation encore plus grande dans l'huile qui a été fabriquée. Il s'en est fait 10,705 gallons, tandis que l'année 1876 n'a rapporté que 4,631 gallons.

Outre les quinze ou vingt goëlettes des États-Unis qui font cette pêche autour des Îles, plusieurs patrons du Cap-Breton et d'Arichat envoient un grand nombre de petites goëlettes jaugeant de vingt-cinq à soixante tonneaux, et qui font la pêche de la morue.

J'ai visité seize d'entre elles dont voici les noms :

LISTE des goëlettes faisant la pêche à la morue et qui ont été visitées dans le voisinage des Iles de la Madeleine pendant la saison de 1877.

Nom du bateau.	Patron.	Provenance.	Tonnage.	Hommes.	Chaloupes.	Quintaux de poisson pris
A Rogers.....	Hall.....	Lunenburg.....	56	10	3	30
Zedee.....	Hallgate.....	Yarmouth.....	61	10	3	28
Podasha.....	Johnson.....	do.....	50	12	4	36
Blue Bell.....	Fougère.....	Arichat.....	23	8	2	1
Janet.....	Jéon.....	do.....	30	8	5	1
Arcola.....	Poirier.....	do.....	37	10	6	3
Catherine.....	Fougère.....	do.....	30	6	4	1
Maria.....	Fougère.....	do.....	30	7	4	1
Philomène.....	Dugas.....	do.....	28	8	4	1
Neptune.....	Boudreault.....	do.....	25	6	3	1
Agility.....	Fougère.....	do.....	62	11	2	100
Emily.....	Fougère.....	do.....	35	10	3	75
Sunburn.....	Fougère.....	do.....	35	10	3	75
Rose Bud.....	Boudreault.....	do.....	50	8	3	60
Sophie.....	Bourke.....	do.....	19	6	2	1
Total, 15 navires.....			571	130	51	414

Ces goëlettes commençaient à faire la pêche lorsque je les ai visitées. Les plus petites rapportent une moyenne de 200 à 300 quintaux par voyage, et elles font généralement trois voyages par saison. Les plus grosses, variant de 50 à 60 quintaux, ont dû rapporter mille quintaux chacune dans une expédition qui a duré quatre semaines. Lorsque la pêche à la morue est terminée, elles font la pêche au maquereau. L'équipage pêche à la part : la moitié de ce qui est pris appartient au vaisseau, et l'armateur fournit tout ce qui est nécessaire. Les frais d'équipement s'élèvent à environ \$1,000, à part le prix du vaisseau.

Les goëlettes américaines ont pris en moyenne au moins 1,000 quintaux chacune, d'après ce que nous ont dit les habitants de l'île Bryon où ils vont souvent pour acheter des provisions.

La morue s'est vendue \$4 le baril sur les lieux : c'est une piastre de moins que l'année dernière. L'huile de morue s'est vendue cinquante centins le gallon.

PÊCHE DU HOMARD.

On a commencé à faire la pêche au homard, ici, il y a trois ans. Elle a toujours été en augmentant depuis, et si les exploitants ne s'arrêtent pas au point où ils en sont rendus, ou plutôt s'ils ne réduisent pas leurs opérations, la race des homards sera bientôt éteinte. Il y avait l'année dernière trois établissements de conserves en pleine opération sur les îles : l'un, à la Grande Entrée, sous la direction de M. Webb, où on a pris 327,900 homards qui ont donné 131,184 livres ; un autre, sous la direction de M. Phail, où on a pris 28,800 homards qui ont donné 11,520 livres. Total : 356,760 homards, 142,704 livres. M. Webb a aussi un établissement au Havre-aux-Maisons, où il a été pris 336,000 homards qui ont donné 134,000 boîtes d'une livre. Il a été pris à ces trois établissements 692,760 homards, qui ont donné 277,104 boîtes, ou 153,104 livres de plus que l'année dernière. On y a employé 49 bateaux et 129 hommes, à part des pêcheurs. La dépense, au seul établissement du Havre-aux-Maisons, s'élevait à \$220 par jour. La pêche a commencé au mois de mai et s'est terminée en octobre. On n'a pas fait du tout la pêche pendant la saison de prohibition.

Ce rendement sans précédent a dû nécessairement avoir l'effet de détruire le homard, et c'est tellement le cas qu'à la fin de la saison, on ne prenait presque plus de homards qui avaient la longueur légale de neuf pouces, et qu'on n'en prenait plus de

dix ou quatorze livres, comme auparavant lorsque ces établissements ont commencé leurs opérations. Il fallait environ deux homards et demi pour emplir une boîte d'une livre.

On ne saurait nier que ces établissements n'aient été très avantageux aux localités où ils sont situés ; mais ce succès ne sera après tout que passager, et, si on ne porte pas remède à l'état de chose actuel, l'expérience est là pour nous démontrer que dans deux ou trois ans d'ici la fabrication des conserves de homard aux îles de la Madeleine aura déjà cessé. Que feront alors les pêcheurs ? Pour faire durer cette source de richesse aussi longtemps que possible il faut de toute nécessité que le gouvernement s'en occupe, mais de manière à protéger également les pêcheurs et les exploitants.

On a constaté en 1876 que les homards femelles avaient presque toutes jeté leurs œufs vers la fin de septembre. Cette année, au contraire, le nombre des femelles qui portaient encore leurs œufs était aussi nombreux au mois de novembre qu'en juillet, fait qui s'accorde avec les dates que je recommande pour fixer la saison de prohibition.

Le homard pris aux îles de la Madeleine est mis en conserves et expédié en Angleterre.

EXPORTATION du poisson et de l'huile de poisson des Iles de la Madeleine et endroits où ces exportations ont été faites, pendant la saison de 1877.

Ports.	Morne sèche.	Morne marinée.	Hareng.	Maque- rean.	Peaux de loup- marin.	Huile de loup- marin.	Huile de morue.	Homard en consève.	Maque- rean en consève.	Valeur.
	Q.tz.	Brls.	Brls.	Brls.	Nombre.	Galls.	Galls.	Lbs.	Lbs.	\$ cis.
A L'ÉTRANGER.										
Aux États-Unis.....	3,000	18,000 00
Suède, <i>via</i> Terre-neuve et Canso.....	6,172	12,344 00
Sur les côtes.										
<i>Ports en Canada.</i>										
Au Nouveau-Brunswick.....	315	186	78	153,706 00
Nouvelle-Ecosse.....	9,085	20,802	2,620	4,151	9,280	3,780	277,104	960	33,024 00
Ile du Prince-Edouard.....	150	3,357	2,548	160	15,762 06
Québec.....	1,672	78	322	89	442	4,466	5,430	706 00
Total.....	10,907	78	36,968	5,257	4,779	13,824	9,370	277,104	960	233,542 00

STATISTIQUE des stations de pêche, espèces de bateaux, nombre d'hommes,

ILES DE LA

No.	NOM DES STATIONS.	Navires.				Bateaux pêcheurs.		Bateaux plats.		No. de pêcheurs.		No. de gréviers.		Rets à saumon.		Seines à morue.	
		No.	Ton'x.	Valeur.	No. de matelots	No.	Valeur.	No.	Valeur.	No.	No.	No.	Verges.	Valeur.	No.	Verges.	Valeur.
	<i>Ile Amherst.</i>			\$		\$		\$									
1	Baie de Plaisance et havre d'Amherst.....	103	6033	211155	626	268	9734	4	24	701	100						
2	Bassin					24	960	4	24	48	30						
3	L'Anse au Moulin.....					6	240	4	24	14	8						
4	L'Anse à la Cabane.....					37	1480	6	36	94	80						
5	Etang du Cap.....					10	400	2	12	22	10						
	<i>Ile des Meules.</i>																
6	Etang du Nord.....					73	3650	6	36	190	150						
7	Hôpital					12	600	2	12	30	10						
8	Cap Mull.....					8	400	2	12	21	10						
	<i>Ile Allright.</i>																
9	Havre aux Maisons.....	11	477	18000	54	43	1720	26	156	145	120						
10	L'Anse à Elie					10	400	4	48	27	10						
11	Plage Sud.....					42	1680	6	36	123	10						
12	Pointe Basse.....					2	80	1	6	6	2						
13	<i>Grande Entrée et Grosse Ile</i>					14	560	6	36	29	37						
14	<i>Ile Bryon</i>					16	640	4	24	38	20						
15	<i>Ile d'Entrée</i>					9	360	2	12	12							
	Total.....	114	6510	229155	680	574	22904	79	498	1500	597						

espèces de rets employés, espèces de poisson et d'huiles de poisson, etc.

MADELEINE.

RETS ET SEINES.

No.	Seines à hareng.		Rets à hareng.			Seines à maquereau.			Rets à maquereau.			Seines à capelan.			Seines à lançon.			Seines à loups-marins.			Péch. en fascines.		
	No.	Verges.	Valeur.	No.	Verges.	Valeur.	No.	Verges.	Valeur.	No.	Verges.	Valeur.	No.	Verges.	Valeur.	No.	Verges.	Valeur.	No.	Verges.	Valeur.	No.	Valeur.
			\$			\$			\$			\$			\$			\$			\$		\$
24	5970	9075		11	440	110				935	46750	11220	1	120	120				8	480	240		
				35	1400	350				68	3400	816							10	300	150		
				15	600	150				78	3900	936											
				86	3440	860				80	4000	960							10	350	150		
				21	810	210				6	3000	72											
										55	2750	660							52	2080	1040		
																			8	880	440		
																			30	1200	600		
2	600	700																	6	600	300		
				2	80	20				40	200	480							26	2700	1300		
				33	1320	330				3	150	36							19	1900	950		
				1	40	10																	
				1	40	10																	
				1	40	10				122	6100	1464											
26	6570	9775		206	8210	2060				1387	70250	16644	5	420	720				231	14690	7270		

STATISTIQUE des stations de pêche, espèces de bateaux, nombre d'hommes,

ILES DE LA

NOM DES STATIONS.	Saumon, salé, barils.	Saumon, frais, dans la glace, lbs.	Saumon, en boîtes, lbs.	Saumon, fumé, en boîtes.	Morue, quintaux.		Egrefin, quintaux.	Lingue, quintaux.	Flétan, barils.	Hareng, barils.	Hareng, fumé, en boîtes.	Maquereau, barils.	Truite, barils.	Sardine, barils.	Angruille, barils.
					Pêche d'été.	Pêche d'automne.									
<i>Ile Amherst.</i>															
Baie de Plaisance et havre d'Amherst.....					455	7				35205		1756			
Bassin					935	23				136		125			
L'Anse au Moulin					290	7				89		94			
L'Anse à la Cabane.....					1380	120				383		86			
Etang du Cap					295	33				100		70			
<i>Ile des Meules.</i>															
Etang du Nord					4052					760		460			
Hôpital					90					120		96			
Cap Mull.....					15					60		55			
<i>Ile Allright.</i>															
Havre aux Maisons.....					2740					724		148			
L'Anse à Elie					32					84		177			
Plage Sud.....					195					288		1454			
Pointe Basse										24		15			
<i>Grande Entrée et Grosse Ile.</i>															
<i>Ile Bryon.....</i>					30					72		19			
<i>Ile d'Entrée.....</i>					430					92		171			
					50					94		186			
Total					10989	190				38231		4912			

espèces de rets employés, espèces de poisson et d'huiles de poisson, etc.—*Suite.*

MADELEINE.

Thon, barils.	Langues et noues de morue, barils.	LOUPS-MARINS, BALEINES ET MARSOUINS.					HUILES.				POISSON ET MOULES EMPLOYÉS COMME BOITTE ET ENGRAIS.					Homard, en boîtes, lbs.	Maquereau, conservé, lbs.	Poisson employé pour la consommation locale, bris.
		No. de loups-marins.	No. de peaux de loup-marin.	No. de baleines.	No. de marsouins.	No. de peaux de marsouin.	Huile de loup-marin, gallons.	Huile de baleine, gallons.	Huile de marsouin, gallons.	Huile de marsouin, gallons.	Hareng, barils.	Capelan, barils.	Eperlan, barils.	Rognes de morue, barils.	Moules, barils.			
		686	686				2058			400	159				15			230
		35	35				140			930	62				2			100
										280	18				5			30
		40	40				160			1380	140				35			100
										280	40				20			60
		219	219				1876			4000	583				147			400
		24	24				96			90	52				8			63
		106	106				636			15	22				2			50
		2073	2073				6135			2650	39				5	131184	960	300
		99	99				300			32	43				5			60
		42	42				126			195	352				34			250
											8				1			12
		954	954				2712			23	24				6	145920		80
		560	560				1560			380	75				13			20
										50	8							12
		4838	4838				15799			10705	1625				298	277104	960	1767

RÉCAPITULATION.

VALEUR et rendement des différentes pêcheries de la division des Iles de la Madeleine, en 1877.

Espèces de poisson.	Quantités.	Valeur.		Prix.	
		\$	cts.	\$	cts.
Pêche de la morue, en été.....	10,989 quintaux, à...	5	00	54,945	00
do en automne.....	190 do	5	00	950	00
Hareng.....	38,231 barils	5	00	191,155	00
Maquereau.....	4,912 do	10	00	49,120	00
do conservé, en boîtes.....	960 lbs.	0	15	144	00
Peaux de loup-marin.....	4,838 pièces	1	25	6,047	50
Huile de loup-marin.....	15,799 gallons	0	50	7,899	50
Huile de morue.....	10,705 do	0	50	5,352	50
Homard, en boîtes.....	277,104 lbs.	0	15	41,565	00
Poisson et moules employés comme boitt. et engrais	1,923 barils	1	00	1,923	00
Poisson employé pour la consommation locale.....	1,767 do	4	00	7,068	00
Valeur totale des produits des pêcheries en 1877.....				366,170	10
do do do 1876.....				450,865	75
Diminution.....				84,695	65

ILE D'ANTICOSTI.

L'île d'Anticosti n'est pas, strictement parlant, un pays agricole; néanmoins, la plus grande partie de son sol est très propre à la culture des légumes. Bien que la compagnie formée en 1872 dans le but de coloniser cette île et de développer ses ressources n'ait pas eu le succès désiré, l'idée cependant était bonne et sera probablement réalisée dans un avenir plus ou moins éloigné. Grâce à cette compagnie, la colonisation progresse chaque année. La population, qui n'était que de 102 âmes en 1871, s'éleva bientôt à 250; depuis, seize familles de Terre-Neuve sont venues s'y établir, et la population est maintenant de 400.

Parmi les familles qui se sont établies les premières à la Baie des Anglais, à la Baie au Renard et à l'Anse aux Fraises, il y en a plusieurs qui vivent assez à l'aise. Quelques-unes même avaient d'abondantes provisions pour l'hiver, et de bonne heure au printemps une cargaison de pommes de terre fut expédiée de la Baie des Anglais à Québec. La récolte des pommes de terre a été très abondante, le rendement a été de quarante à quarante-cinq par boisseau de semence. Les champs avaient une apparence magnifique. A la Baie au Renard, qui est colonisée, depuis deux ou trois ans, tout aurait été au mieux, sans les seize familles qui y arrivèrent tout-à-coup dans le cours du mois d'août. Comme ils n'avaient aucunes provisions pour l'hiver et que le temps de la pêche était presque passé, ces gens auraient eu beaucoup à souffrir; mais heureusement que le gouvernement local leur a envoyé 75 barils de farine, en sorte qu'ils pourront attendre jusqu'au printemps. Il est à espérer qu'ils seront plus prévoyants une autre année et verront à pourvoir eux-mêmes à leurs besoins.

Il y a actuellement environ 140 familles sur l'île; elles sont presque toutes établies à la Baie des Anglais, à l'anse aux Fraises, à la Baie au Renard et aux pointes sud et sud-ouest. Cette population augmente chaque été des pêcheurs de Douglastown et Montmagny qui s'y rendent pour la pêche à la morue. Cette population flottante s'est élevée cette année à 391. Les emplacements de pêche les plus fréquentés sont la Baie au Renard, la Baie au Capelan, le Cap Observation et la partie nord-est de l'île. La récolte des légumes a été si abondante, que les habitants n'éprouvent aucune crainte pour l'hiver prochain; mais le prix du poisson étant moins élevé qu'en 1876, ils ne pourront mettre autant d'argent de côté.

Afin de protéger les dépôts de provisions établis en différents endroits sur l'île pour le secours des naufragés, le gouvernement a cru devoir punir ceux qui s'étaient rendus coupables du pillage de ces dépôts en 1875. Cet acte de justice bien appliquée a déjà porté ses fruits, et j'ai appris avec plaisir, lors de mon voyage du printemps dernier, que la loi et la propriété sont respectées et que ceux qui avaient été détenus en prison pendant une partie de l'hiver pour leurs méfaits, s'étaient mis à l'ouvrage immédiatement après leur mise en liberté et qu'ils avaient pris chacun de 80 à 90 quintaux de morue et récolté 200 à 250 boisseaux de pommes de terre.

Les provisions étaient rares et d'un prix élevé au commencement de la saison, particulièrement à la Baie des Anglais; mais plus tard dans l'automne une goëlette de Québec chargée de provisions fit naufrage sur les côtes de l'île, et sa cargaison fut sauvée et vendue à bon marché aux habitants. Il y a eu suffisamment de provisions pour subvenir aux besoins. Au mois de novembre le *Northumbria*, bâtiment chargé de farine et de blé, fit naufrage sur la pointe est de l'île. Presque toute sa cargaison fut sauvée, en sorte que les insulaires ne manqueront pas de provisions cet hiver.

PÊCHE DE LA MORUE.

De bonne heure, au printemps, la morue était très abondante partout autour de l'île; mais soudain le poisson et la boîte disparurent. On prétend que ce malencontreux événement est dû aux mêmes causes qui ont occasionné sa disparition pendant presque toute la saison en d'autres endroits. Le poisson n'est revenu qu'à l'automne, et comme il est très difficile de faire la pêche après le 15 septembre dans ces localités, les bateaux ont pu à peine en prendre quatre ou cinq quintaux lorsque le temps l'a permis. On en a pris en tout 8,256 quintaux, ce qui fait une moyenne de 45 à 50 quintaux pour chaque bateau. En 1876 on en avait pris 5,663 quintaux, et il y avait trente bateaux de moins. La morue s'est vendue de \$3.30 à \$3.50; l'année dernière elle s'était vendue jusqu'à \$4.50.

PÊCHE DU HARENG, DU FLÉTAN ET DU MAQUEREAU.

L'endroit où le hareng donne en plus grande abondance tous les printemps est la Baie au Renard, sur le côté nord-ouest de l'île d'Anticosti. C'est là que les bâtiments américains et des Provinces Maritimes viennent ordinairement faire leurs cargaisons. Il n'y avait pas moins de vingt-huit goëlettes à cet endroit ce printemps. La liste du chargement de ces navires a été perdue par accident; mais je sais que le total de leur cargaison s'élevait à 13,500 barils, ce qui, joint à 1,914 barils pris à d'autres endroits de la côte pendant le reste de la saison, donne un total de 15,414 barils contre 4,410 l'année dernière. Cette abondance a profité surtout aux bâtiments étrangers; car les habitants de l'île eux-mêmes ont pris moins de poisson qu'à l'ordinaire, vu que le mauvais temps les a empêchés de sortir et de tendre leurs filets.

On s'est plaint que la boîte pour la pêche à la morue devenait de plus en plus rare à la Baie au Renard; j'ai cru que l'habitude qu'ont les pêcheurs étrangers de jeter leurs déchets sur les fonds pouvait en être la cause et j'ai en conséquence donné ordre au garde-pêche local de se tenir sur les lieux pendant tout le temps de la pêche le printemps prochain, et de veiller à l'observance des règlements. Je ferai en outre tout ce qui sera en mon pouvoir pour me trouver là à temps l'année prochaine, et verrai à faire exécuter mes ordres.

Les fonds de pêche au flétan, autour de l'île d'Anticosti, sont reconnus pour être les meilleurs de tout. Bien qu'ils aient été épuisés par une pêche excessive, trois goëlettes américaines y ont pris leur cargaison près du Cap Observation; et les habitants de l'île, qui ne se livrent à cette pêche que lorsqu'ils n'ont rien autre chose à faire, en ont pris 164 barils, c'est-à-dire 70 de plus que l'année dernière.

Il a été pris aussi 20 barils de maquereau dans des filets à hareng; ce poisson a paru être plus abondant qu'à l'ordinaire.

PÊCHE DU SAUMON.

La pêche du saumon a été un peu meilleure que l'année dernière, mais n'a pas mieux payé. Le produit total a été de 79 barils, contre 72 en 1876.

CHASSE AUX LOUPS-MARINS.

La chasse au loup-marin a été comparativement bonne. Deux hommes, qui s'occupent exclusivement de chasser au fusil, ont tué 132 loups-marins, lesquels, ajoutés à 70 autres pris dans des filets, donnent un total de 202 contre 145 en 1876. La quantité d'huile en provenant a donné 440 gallons, contre 318 l'année dernière.

Lorsque je suis allé à la Baie au Renard, j'ai entendu dire que les colons avaient l'intention de construire une goëlette pour faire la chasse au loup-marin dans le golfe. J'ai encouragé ce projet autant que possible, car la Baie au Renard est un des ports les plus avantageux pour préparer ces expéditions le printemps.

La valeur totale des produits des pêcheries de l'île, durant la présente saison, s'est élevée à \$133,352 contre \$56,585 en 1876, soit une augmentation de \$78,766.

STATISTIQUE des stations de pêche, espèces de bateaux, nombre d'hommes,

DIVISION DE L'ÎLE

NOM DES STATIONS.	Saumon, salé, barils.	Saumon, frais, dans la glace.	Saumon, en boîtes.	Saumon, fumé.	PÊCHES D'ÉTÉ.		Égrené, quintaux.	L'Ague, quintaux.	Flétan, barils.	Hareng, barils.	Hareng, fumé, boîtes.
					Morue, quintaux.	Morue, quintaux.					
Baie des Anglais.....					2,150	150			60	330	
Anse aux Fraises.....					350	70			9	30	
Petite Rivière.....											
Rivière Becscie.....	2										
Rivière à la Loutre.....	1										
Rivière Jupiter.....	11										
Pointe Sud-Ouest.....					363	50			10	150	
Crique à la Chaloupe.....	26										
Rivière Dauphine.....	10										
Rivière à la Baie.....	5										
Belle Rivière.....	1										
Rivière au Loup-marin.....											
Baie et Rivière au Renard.....	2				1,176				5	14,539	
Baie Profonde.....											
Rivière Manzerolle.....	1				650	104			3	228	
Baie Est.....											
Cap Observation.....					440	97			1	37	
Baie du Capelan.....					250				6	27	
Baie des Vaches.....					180				6	70	
Anse aux Patates.....					180				6	70	
Anse du Cap.....					40	10			3	21	
Rivière au Saumon.....	11				40	8				7	
Anse McDonald.....	4				1,935	60			55	705	
Anse au Petit Sauvage.....											
Pointe Oro.....											
Total.....	75				7,754	549			164	16,214	

espèces de rets employés, espèces de poisson et d'huiles de poisson, etc., etc.

ANTICOSTI.—Suite.

Maquereau, barils.	Truite, barils.	Sardine, barils.	Anguille, barils.	Thon, barils.	Langues et noues de morue, barils.	LOUFS-MARINS, BALI-NES ET MARSOUINS.				HUILES.				POISSON ET MOULES EMPLOYÉS COMME BOITTE ET ENGRAIS.				Poisson employé pour la consommation locale, barils.
						No. de loups-marins.	No. de peaux de loup-marin.	No. de baleines.	No. de marsouins.	Huile de loup-marin, gallons.	Huile de baleine, gallons.	Huile de marsouin, gallons.	Huile de morue, gallons.	Hareng, barils.	Capelan, barils.	Eperlan, barils.	Rogues de morue, gallons.	
					7	132	132	1		280	2,840		1,400	300	500		2	50
					1	10	10			25			170	20	200			10
	4		2			60	60											2
	3																	1
	6																	2
													300	28	150			8
																		4
																		4
																		2
	15	1			12	8	8			11			635	512	601			110
					3								550	65	130			54
	1				2								340	60	75			21
													150	20	25			7
													120	20	25			7
													120	20	25			7
													105	60	75			21
	2				1	146	146			360			30	20	25			7
					8								1,015	322	356			132
18	14		2		35	356	356	1		811	2,840		4,935	1,447	2,187		2	469

RÉCAPITULATION.

VALEUR des différentes pêcheries dans la division de l'Île d'Anticosti en 1877.

Espèces de poisson.	Quantités.	Prix.		Valeur.	
		\$	cts.	\$	cts.
Pêche de la morue, en été.....	7,754 quintaux, à	5	00	38,770	00
do en automne	549 do	5	00	2,745	00
Hareng	16,214 barils.....	5	00	81,070	00
Flétan.....	164 do	0	00	984	00
Maquereau	18 do	10	00	180	00
Saumon, mariné	75½ do	12	00	906	00
Truite	14 do	8	00	112	00
Anguille.....	2 do	10	00	20	00
Peaux de loup-marin.....	356 pièces.....	1	25	445	00
Langues et noues de morue	35 barils.....	9	00	315	00
Huile de loup-marin.....	811 gallons.....	0	50	405	50
Huile de baleine.....	2,840 do	0	50	1,420	00
Huile de morue.....	4,935 do	0	50	2,467	50
Poisson et moules employés comme boitte et engrais	3,636 do	1	00	3,636	00
Poisson employé pour la consommation locale.....	469 do	4	00	1,876	00
Valeur totale des produits des pêcheries en 1877.....				\$135,352 00	
do do do 1876.....				56,585 75	
Augmentation.....				\$78,766 25	

STATISTIQUE des stations de pêche, espèces de bateaux, nombre d'hommes, espèces de rets employés, espèces de poisson, etc.

RECAPITULATION GÉNÉRALE.

DIVISIONS.	Navires.			Bateaux-pêcheurs.			Bateaux-plats.			No. de pêcheurs.			No. de gréviers.			RETS ET SEINES.						
	No.		Tonx.	No.		Valeur.	No.		Valeur.	No.		Valeur.	No.		Valeur.	Rets à saumon.		Seines à morue.		Seines à hareng.		
	No.	Valeur.		No.	Valeur.		No.	Valeur.		No.	Valeur.		No.	Valeur.		No.	Valeur.	No.	Valeur.	No.	Valeur.	No.
Comté de Gaspé.....	42	2702	98140	241	1168101117	1260	136897	33061	1674	117	26567	8970
Comté de Bonaventure.....	39	4052	179376	238	372	16454	844	8253	1455	247	496	28042	12296
Labrador.....	217	13915	558260	1868	988	49635	680	8689	2795	1281	352	52278	15330	125	34280	25690
Iles de la Madeleine.....	114	6510	228158	680	574	22904	79	498	1800	597
Ile d'Anticosti.....	24	1600	20000	122	178	7443	173	1734	416	117	17	1136	280
Total.....	436	28679	884931	3139	3760	197553	3036	32871	9472	3916	982	108023	36776	125	34280	26690

RETS ET SEINES.

DIVISIONS.	Rets à hareng.			Seines à maquereau.			Seines à capelan.			Seines à lançon.			Rets à loup-marin.			Pêches en fascines.			Rets à truite.				
	No.		Valeur.	No.		Valeur.	No.		Valeur.	No.		Valeur.	No.		Valeur.	No.		Valeur.	No.		Valeur.		
	No.	Valeur.		No.	Valeur.		No.	Valeur.		No.	Valeur.		No.	Valeur.		No.	Valeur.		No.	Valeur.		No.	Valeur.
Comté de Gaspé.....	2576	93500	32125	1	28	14	116	4680	1550	141	7467	5853		
Comté de Bonaventure.....	2264	74741	20410	130	4160	1212	103	4120	8000		
Labrador.....	191	7389	2136	1	300	400	13	569	144	223	19435	11500		
Iles de la Madeleine.....	206	8219	2080	1387	70250	16044	5	420	720		
Ile d'Anticosti.....	317	17447	8052	5	238	77	21	1010	905		
Total.....	5564	201297	65783	2	328	414	1651	79888	19627	493	32452	21978	51	1596	3094	436	29369	18826	19	328	119	3154	676

STATISTIQUE des stations de pêche, espèces de bateaux, nombre d'hommes, espèces de rets employés, espèces de poisson, etc.—*Suite.*

RÉCAPITULATION GÉNÉRALE.—*Suite.*

DIVISIONS.	Saumon, salé, barils.		Saumon, frais, dans la glace.		Saumon, en boîtes.		Saumon fumé.		Pêche d'été.		Pêche d'aut.		Bregins, quintaux.	Lingues, quintaux.	Fletan, barils.	Hareng, barils.	Hareng, fumé, en boîte.	Maquereau, barils.	Truite, barils.	Sardine, barils.	Anguille, barils.	Thon, barils.	Langues et noues de morue.			
	No. de loup-marin.	No. de peaux de loup-marin.	No. de baleines.	No. de marsouins.	No. de peaux de marsouin.	Huile de loup-marin, gall.	Huile de baleine, gallons.	Huile de marin, gallons.	Huile de soufre, gallons.	Huile de morue, gallons.	Hareng, barils.	Capelan, barils.												Bperlan, barils.	Rognes de morue, lbs.	Moules, barils.
Comté de Gaspé.....	151	101889	10000	1	79848	20929	186	62	1	556	700	193	61	60	21	181	12	2	2	2	2	2	6	35	234	
Comté de Bonaventure.....	402	78884	90605	4821	4895	62	37	2200	700	28	62	1884	1394
Labrador.....	1604	145775	120183	11063	62	60283	38231
Iles de la Madeleine.....	10989	190	164	16214	18	14
Ile Anticosti.....	754	7754	549	632294	700	53394	2764
Total.....	22324	326548	100605	1	223596	37626	248	99	2274	632294	700	53394	2764

DIVISIONS.	No. de loup-marin.		No. de peaux de loup-marin.		No. de baleines.		No. de marsouins.		No. de peaux de marsouin.		Huiles.		Poisson et moules employés comme boitte et engrais.						
	No. de loup-marin.	No. de peaux de loup-marin.	No. de baleines.	No. de marsouins.	No. de peaux de marsouin.	Huile de loup-marin, gall.	Huile de baleine, gallons.	Huile de marin, gallons.	Huile de soufre, gallons.	Huile de morue, gallons.	Hareng, barils.	Capelan, barils.	Bperlan, barils.	Rognes de morue, lbs.	Moules, barils.	Homard, en conserve, en boîtes, lbs.	Poisson employé pour la consommation locale.	Maquereau, en conserve, en boîtes.	
Comté de Gaspé.....	5	5	15	1	1	60	8614	60	81203	8171	9636	22102	1448	919	73000	1396
Comté de Bonaventure.....	1783	8121	805	5735	394	100565	2751
Labrador.....	7898	7898	1	11	11	41800	2262	35	119851	10705	132	121569	11	3382	5000	61714
Iles de la Madeleine.....	4838	4838	16799	4935	1447	1487	2	296	277104	1767
Ile Anticosti.....	356	356	1	811	2840	469
Total.....	13097	13097	17	12	12	58470	13716	95	224875	14623	163979	805	7196	4993	455669	115644	960

EXTRAIT

DU LIVRE DE LOCH DU SS. "LADY HEAD" PENDANT LA SAISON DE 1877.

- 15 mai.—Pris charge du "Lady Head" au quai du gouvernement, 10.10 a. m.
 Parti du quai du gouvernement 10.20, a. m. Mouillé au quai de l'Islet, 3 p. m.
 16 mai.—Parti du quai de L'Islet, 10 a. m. Mouillé aux Pots-à-l'Eau-de-Vie, 5 p.m.
 17 mai.—Parti des Pots-à-l'Eau-de-Vie, 1 p. m. Mouillé à l'île Verte, 2.30 p. m.
 19 mai.—Parti de l'île Verte, 8.30 a. m. Mouillé dans la baie de la Trinité, 9 p.m.
 20 mai.—Parti de la baie de la Trinité, 9 a. m.
 21 mai.—Mouillé à la pointe Ouest, îles de la Madeleine, 10.30 a.m. Parti de la
 pointe Ouest, îles de la Madeleine, 1 p. m. Mouillé au havre aux Maisons, 4 p.m.
 22 mai.—Parti du havre aux Maisons, 1 p.m. Mouillé à Amherst, 2 p.m.
 27 mai.—Parti de Amherst, 4 a.m. Mouillé à la pointe Ouest, îles de la Made-
 leine, 7.20 a.m.
 28 mai.—Parti de la pointe Ouest, îles de la Madeleine, 7 a.m. Mouillé dans le
 bassin de Gaspé, 10.20 p. m.
 30 mai.—Parti du bassin de Gaspé, 10 a.m. Mouillé à Percé, 1.20 p.m.
 31 mai.—Parti de Percé, 4 a.m. Mouillé à la Grande-Rivière, 5.45 a.m.
 1er juin.—Parti de la Grande-Rivière, 9.45 a.m. Mouillé à Pabos, 10.20 a.m.
 2 juin.—Parti de Pabos, 9.30 a.m. Mouillé à Newport, 10 a.m. Parti de Newport,
 3.15 p.m. Mouillé au port Daniel, 4.25 p.m.
 4 juin.—Parti du port Daniel, 12 p.m. Mouillé à Paspébiac, 2 p.m.
 5 juin.—Parti de Paspébiac, 8.25 a.m. Mouillé à Cascapédiac, 12.30 p.m.
 6 juin.—Parti de Cascapédiac, 9 a.m. Mouillé à Carleton, 10.40 a.m.
 7 juin.—Parti de Carleton, 3.30 p.m. Mouillé à Campbellton, 6.40 a.m. Parti de
 Campbellton, 5.15 p.m. Mouillé à Carleton, 10.20 p.m.
 8 juin.—Parti de Carleton, 9.30 a.m. Mouillé à la rivière Caplin, 11.45 a.m.
 Parti de la rivière Caplin, 3.40 a.m. Mouillé à Bonaventure, 3.40 p.m.
 9 juin.—Parti de Bonaventure, 8.40 a.m. Mouillé à Paspébiac, 10.25 a.m. Parti
 de Paspébiac, 1.10 p.m. Mouillé à Newport, 4.10 p.m.
 10 juin.—Parti de Newport, 7.30 a.m. Mouillé à Pabos, 8.25 a.m.
 11 juin.—Parti de Pabos, 11.45 a.m. Mouillé à Newport, 12.35 p.m. Parti de
 Newport, 1.40 p.m. Mouillé au bassin de Gaspé, 7 p. m.
 15 juin.—Parti du bassin de Gaspé, 8 p.m.
 16 juin.—Mouillé à Pabos, 2 a.m. Parti de Pabos, 10.10 a.m. Mouillé au bassin
 de Gaspé, 3 p.m.
 18 juin.—Parti du bassin de Gaspé, 6.30 p.m. Mouillé à Pabos, 12 p.m.
 19 juin.—Parti de Pabos, 6 a.m. Mouillé au havre aux Maisons, îles de la Made-
 leine, 9 p.m.
 21 juin.—Parti du havre aux Maisons, îles de la Madeleine, 1. p.m. Mouillé à
 Amherst, 2 p.m.
 22 juin.—Parti de Amherst, 4.10 p.m. Mouillé au cap aux Meules, 5.10 p.m.
 23 juin.—Parti du cap aux Meules, 9 a.m. Mouillé à Old Harry Head, I. M., 11.45
 a.m. Parti de Old Harry Head, I. M., 4.30 p.m.
 24 juin.—Mouillé à la pointe de l'Est, Anticosti, 5 a.m. Parti de la pointe de l'Est,
 Anticosti, 1 p.m. Mouillé à Kegaska, 8 p.m.
 25 juin.—Parti de Kegaska, 3 p.m. Mouillé à la rivière Natasquan, 6.20 p.m.
 Parti de la rivière Natasquan, 11.10 p.m.
 26 juin.—Mouillé à la pointe aux Esquimaux, 6.30 a.m. Parti de la pointe aux
 Esquimaux, 9 a.m. Mouillé à la rivière St. Jean, 12.30 p.m. Parti de la rivière St.
 Jean, 3 p.m. Mouillé à Mingan, 5.10 p.m.
 28 juin.—Parti de Mingan, 3.10 p.m.
 29 juin.—Mouillé à la rivière Moisie, 3.30 p.m. Parti de la rivière Moisie, 11.30
 a.m. Mouillé dans les Sept-Iles, 1.10 p.m. Parti des Sept-Iles, 2.20 p.m. Mouillé à
 l'île aux Œufs, 7.20 p.m.

- 30 juin.—Parti de l'île aux Œufs, 7.25 a.m. Mouillé dans la baie de la Trinité, 9.15 a.m. Parti de la baie de la Trinité, 4.45 p.m. Mouillé à l'île aux Œufs, 6 p.m.
- 3 juillet.—Parti de l'île aux Œufs, 4.15 a.m. Mouillé dans la baie de la Trinité, 5.40 a.m. Parti de la baie de la Trinité, 6.15 a.m. Mouillé au bassin de Gaspé, 9.30 p.m.
- 5 juillet.—Parti du bassin de Gaspé, 9 a.m. Mouillé à la pointe S. O., 3.15 p.m. Parti de la pointe S. O., 8.20 p.m.
- 6 juillet.—Mouillé dans le bassin de Gaspé, 2.3 a.m.
- 7 juillet.—Parti du bassin de Gaspé, 11 a.m.
- 8 juillet.—Mouillé à l'entrée de Richibouctou, 1.30 a.m. Parti de l'entrée de Richibouctou, 10 a.m. Mouillé dans le havre Pictou, 10 p.m.
- 9 juillet.—Parti du havre de Pictou, 11 a.m.
- 10 juillet.—Monté à la Mine, 12 p.m. Parti de la Mine, 7 a.m. Mouillé devant la ville de Pictou, 8 a.m.
- 17 juillet.—Parti de la ville Pictou, 10.30 p.m.
- 18 juillet.—Mouillé à Amherst, I.M., 11 a.m.
- 19 juillet.—Parti de Amherst, I.M., 1.20 p.m. Mouillé à l'île Bryon, 6 p.m.
- 20 juillet.—Parti de l'île Bryon, 12.20 a.m. Mouillé à la pointe de l'Est, Anticosti, 2 p.m.
- 22 juillet.—Parti de la pointe de l'Est, Anticosti, 8.30 a.m. Mouillé à la pointe au Cormoran, 9.30 a.m. Parti du Cormoran, 1.25 p.m.
- 23 juillet.—Mouillé dans le port Daniel, 4.45 a.m.
- 25 juillet.—Parti du port Daniel, 4 a.m. Mouillé à Newport, 5.30 a.m. Parti de Newport, 1.20 p.m. Mouillé à la Grande-Rivière, 3 p.m. Parti de la Grande-Rivière, 7 p.m. Mouillé à Percé, 8.40 p.m.
- 26 juillet.—Parti de Percé, 7.20 p.m.
- 27 juillet.—Mouillé à la Madeleine, 2.30 a.m. Parti de la Madeleine, 12 p.m.
- 28 juillet.—Mouillé à la rivière au Renard, 4 a.m. Parti de la rivière au Renard, 7.30 a.m. Mouillé à l'anse à la Louise, 8 a.m. Parti de l'anse à la Louise, 8.40 a.m. Mouillé au cap Rosier, 9.15 a.m. Parti du cap Rosier, 11.11 a.m. Mouillé dans le phare du cap Rosier, 11.20 a.m. Parti du phare du cap Rosier, 3 p.m. Mouillé à la côte de cap Gaspé, 4 p.m.
- 29 juillet.—Parti de la côte de cap Gaspé, 6 a. m. Mouillé à Douglastown, 7 a. m. Parti de Douglastown, 4.20 p. m. Mouillé à la pointe Pinouille, 5 p. m.
- 30 juillet.—Parti de la pointe Pinouille, 7.30 a. m. Mouillé à Sandy Beach, 8 a. m.
- 31 juillet.—Parti de Sandy Beach, 6 a. m. Mouillé à la rivière au Renard, 9 a. m. Parti de la rivière au Renard, 1.15 p. m. Mouillé à l'anse au Griffon, 2.20 p. m.
- 1er août.—Parti de l'Anse au Griffon, 8 a. m. Mouillé au Chien Blanc, 11.15 a. m.
- Parti du Chien Blanc, 2 p. m. Mouillé à Haldimand's Bluff, baie de Gaspé, 3 p. m.
- 2 août.—Parti de Haldimand's Bluff, baie de Gaspé, 4 a.m. Mouillé dans le bassin de Gaspé, 7 a. m.
- 3 août.—Parti du bassin de Gaspé, 2 p. m. Mouillé à Percé, 5.15 p. m.
- 4 août.—Parti de Percé, 4.45 a. m. Mouillé à Newport, 8 a. m. Parti de Newport, 9.30 a. m.
- 5 août.—Mouillé au cap Tourmente, 1 a. m. Parti du cap Tourmente, 9.40 a. m. Mouillé dans le havre de Pictou, 5.40 p. m.
- 7 août.—Parti du havre de Pictou, 4.50 p.m. Accosté le quai de la Mine, 2.20 p.m.
- 11 août.—Parti du quai de la Mine, 3.15 p. m. Mouillé devant la ville de Pictou, 3.45 p. m. Parti de Pictou, 6.40 p.m.
- 12 août.—Mouillé dans le port Daniel, 4.30 p.m. Parti du port Daniel, 5.40 p.m. Mouillé à Newport, 6.40 p.m. Parti de Newport, 7.15 p.m. Arrêté à Percé, 8.10 p.m. Parti de Percé, 10.45 p.m.
- 13 août.—Mouillé à la Pointe Pinouille, 12 a.m. Parti de la pointe Pinouille, 5 a.m. Arrêté à Sandy Beach, 5.20 a.m. Parti de Sandy Beach, 5.40 a.m. Mouillé dans le bassin de Gaspé, 5.57 a.m. Parti du bassin de Gaspé, 3 p.m. Mouillé à Percé, 6 p.m.
- 14 août.—Parti de Percé, 9.25 a.m. Mouillé à Barachois, 10 a.m. Parti du Bara-

- chois, 1.20 p.m. Mouillé à Percé, 3.05 p.m. Parti de Percé, 6 p.m. Mouillé dans le bassin de Gaspé, 10 p.m.
- 18 août.—Parti du bassin de Gaspé, 12 p.m. Mouillé à l'anse au Griffon, 3.40 p.m. Parti de l'anse au Griffon, 5.30 p.m. Mouillé au Claridorne, 8.45 p.m.
- 19 août.—Parti du Claridorne, 10.05 a.m. Mouillé à la Grande-Vallée, 11.40 a.m. Parti de la Grande-Vallée, 2 p.m. Mouillé à la Madeleine, 2.50 p.m. Parti de la Madeleine, 5 p.m. Mouillé au Mont Louis, 7.10 p.m.
- 20 août.—Parti du Mont Louis, 1.40 a.m. Mouillé à Ste. Anne des Monts, 6.11 a.m. Parti de Ste. Anne des Monts, 1.40 a.m. Mouillé dans la baie de la Trinité, 5.45 p.m. Parti de la baie de la Trinité, 11.45 p.m.
- 21 août.—Mouillé à la rivière Moisie, 7.40 a.m. Parti de la rivière Moisie, 9.30 a.m. Arrêté à la rivière Sheldrake, 2 p.m. Parti de la rivière Sheldrake, 4.30 p.m. Mouillé à la rivière St. Jean, 6.40 p.m.
- 22 août.—Parti de la rivière St. Jean, 11.10 a.m. Mouillé dans la baie des Anglais, Anticosti, 2 p.m.
- 23 août.—Parti de la baie des Anglais, 11.25 a.m. Mouillé dans le bassin de Gaspé, 8.21 p.m.
- 25 août.—Parti du bassin de Gaspé, 7.40 a.m. Mouillé à Douglastown, 8.30 a.m.
- 27 août.—Parti de Douglastown, 7.20 a.m. Mouillé à Percé, 9.30 a.m. Parti de Percé, 1.10 p.m. Mouillé à Pabos, 3.40 p.m.
- 28 août.—Parti de Pabos, 10.05 a.m. Mouillé à Newport, 11.10 a.m. Parti de Newport, 12.40 p.m. Mouillé au port Daniel, 2.15 p.m.
- 29 août.—Parti du port Daniel, 6.45 p.m. Mouillé plus en dedans du port Daniel, 7.30 p.m. Parti du port Daniel, 1.50 a.m. Mouillé à la rivière Caplin, 4.20 p.m. Parti de la rivière Caplin, 5.25 p.m. Mouillé à New-Richmond, 7.40 p.m.
- 30 août.—Parti de New-Richmond, 2 p.m. Mouillé à Carleton, 3.40 p.m.
- 31 août.—Parti de Carleton, 6.40 p.m. Mouillé à la rivière Charlot, 7.45 p.m.
- 3 sept.—Parti de la rivière Charlot, 10 p.m. Mouillé à Carleton, 10.40 p.m.
- 4 sept.—Parti de Carleton, 4.15 a.m. Mouillé dans le port Daniel, 9.30 a.m. Parti du port Daniel, 7.30 p.m.
- 5 sept.—Mouillé dans le bassin de Gaspé, 3 a.m. Accosté le quai Eden, 6 a.m. Parti du quai Eden, 6 p.m.
- 6 sept.—Parti du bassin de Gaspé, 2 p.m.
- 7 sept.—Mouillé à la Tête à la Baleine du Petit Meccatina, 3.20 p.m. Parti de la Tête à la Baleine du Petit Meccatina, 5 p.m. Mouillé dans la baie des Moutons, 6.20 p.m.
- 8 sept.—Parti de la baie des Moutons, 9.10 a.m. Arrêté à la Tabatière, 9.45 a.m. Parti de la Tabatière, 11.15 a.m. Mouillé dans le havre du Gros Meccatina, 12 p.m. Parti du havre du Gros Meccatina, 1.10 p.m. Mouillé à Kikapoe, 3.20 p.m. Parti de Kikapoe, 5.15 p.m. Mouillé à la baie aux Oies, 7 p.m.
- 9 sept.—Parti de la baie aux Oies, 8.45 a.m. Arrêté à la pointe Girou, 9.5 a.m. Parti de la pointe Girou, 9.30 a.m. Mouillé dans la baie Mistanogue, 11.20 p.m. Parti de la baie Mistanogue, 12.40 p.m. Mouillé dans la baie des Rochers, 2 p.m.
- 10 sept.—Parti de la baie des Rochers, 3 p.m. Mouillé à Bonne Espérance, 6.20 p.m.
- 11 sept.—Parti de Bonne Espérance, 10.30 a.m. Mouillé à la baie aux Saumons, 11.15 a.m. Parti de la baie aux Saumons, 1.30 p.m. Mouillé à Bonne Espérance, 2 p.m. Parti de Bonne Espérance, 3 p.m. Mouillé à Blanc Sablon, 5.15 p.m.
- 12 sept.—Parti de Blanc Sablon, 7.15 a.m. Mouillé à la Longue-Pointe, 8 a.m. Parti de la Longue-Pointe, 10.25 a.m. Mouillé à l'île du Perroquet, 10.40 a.m. Parti de l'île du Perroquet, 2.15 p.m. Mouillé à l'île aux Chiens, 7.15 p.m.
- 13 sept.—Parti de l'île aux Chiens, 5.40 a.m. Mouillé à Kikapoe, 11.15 a.m. Parti de Kikapoe, 2.15 p.m. Arrêté à la Tabatière, 3.20 p.m. Parti de la Tabatière, 3.40 p.m. Arrêté à la pointe Gros Meccatina, 4 p.m. Parti de Gros Meccatina, 4.47 p.m. Mouillé à la Tête à la Baleine, 10 p.m.
- 14 sept.—Parti de la Tête à la Baleine, 5.20 a.m. Arrêté à Harrington, 7 a.m. Parti de Harrington, 8 a.m. Mouillé à Kégaska, 4.35 p.m.

- 15 sept.—Parti de Kégaska, 10.45 a.m. Mouillé à Washeecootai, 1.10 p.m.
 16 sept.—Parti de Washeecootai, 1 p.m. Mouillé à Kégaska, 3.30 p.m.
 19 sept.—Parti de Kégaska, 8.45 a.m. Arrêté à la pointe aux Esquimaux, 6 p.m.
 Parti de la pointe aux Esquimaux, 6.30 p.m. Mouillé dans le havre Mingan, 8.20 p.m.
 22 sept.—Parti du havre Mingan, 8.20 a.m. Arrêté à la Longue-Pointe, 9.10 a.m.
 Parti de la Longue-Pointe, 9.45 a.m. Mouillé à la rivière St. Jean, 10.10 a.m.
 23 sept.—Parti de la rivière St. Jean, 9.20 a.m. Mouillé à Douglastown, 9.20 p.m.
 24 sept.—Parti de Douglastown, 11.35 a.m. Mouillé dans le bassin de Gaspé,
 12.20 p.m.
 25 sept.—Accosté le quai Eden, 6 a.m. Parti du quai Eden, 5 p.m.
 27 sept.—Parti du bassin de Gaspé, 8.10 p.m.
 28 sept.—Mouillé à la pointe au Bouleau, Anticosti, 7.20 a.m. Parti de la pointe
 au Bouleau, Anticosti, 12.40 p.m. Arrêté à la pointe Sud, 4 p.m. Mouillé à la pointe
 Est, 8 p.m.
 29 sept.—Parti de la pointe Anticosti, 6 a.m. Mouillé à Reef Point, 7 a.m.
 Parti de Reef Point, 4.40 p.m.
 30 sept.—Mouillé dans la baie des Anglais, 11.30 a.m.
 1^{er} octobre.—Parti de la baie des Anglais, 6.30 a.m. Mouillé dans le havre
 de Mingan, 10.20 a.m. Parti de Mingan, 12 p.m. Mouillé à la pointe aux Esquimaux,
 2 p.m. Parti de la pointe aux Esquimaux, 4.10 p.m. Mouillé à Mingan, 6 p.m.
 2^e octobre.—Parti de Mingan, 6.30 a.m. Arrêté à Pigou, 2 p.m. Parti de Pigou,
 3 p.m. Mouillé à la rivière Moisie, 4 p.m. Parti de la rivière Moisie, 4.50 p.m.
 Mouillé dans les Sept-Iles, 7.15 p.m.
 3^e octobre.—Parti des Sept-Iles, 11.50 a.m. Mouillé à l'île aux Œufs, 5.25 p.m.
 5 octobre.—Parti de l'île aux Œufs, 1.10 p.m. Mouillé dans la baie de la Trinité,
 4.10 p.m.
 5^e octobre.—Parti de la baie de la Trinité, 11 a.m. Mouillé au ruisseau Arbour,
 côté sud, 5.15 p.m. Parti du ruisseau Arbour, 5.52 p.m. Mouillé à la Madeleine,
 8.30 p.m.
 7^e octobre.—Parti de la Madeleine, 9 a.m. Mouillé au cap Rosier, 2.45 p.m.
 8^e octobre.—Parti du cap Rosier, 7 a.m. Mouillé à la Malbaie, 9 a.m. Parti de
 la Malbaie, 4.35 p.m. Mouillé dans le bassin de Gaspé, 7.30 p.m. Accosté le quai
 Boutillier, 8 p.m.
 11 octobre.—Parti du quai Boutillier, 3 p.m. Accosté le quai Eden, 3.30 p.m.
 13 octobre.—Parti du quai Eden, 7 a.m. Mouillé dans le bassin, 7.35 a.m. Parti
 du Bassin, 2.20 p.m. Mouillé à la pointe Pinouille, 3.25 p.m.
 14^e octobre.—Parti de la pointe Pinouille, 2.30 a.m. Mouillé à Douglastown,
 3.25 a.m. Parti de Douglastown, 5.25 a.m. Mouillé à la Malbaie, 7.50 a.m.
 15 octobre.—Parti de la Malbaie, 12.45 a.m. Mouillé au havre aux Maisons,
 îles de la Madeleine, 5.15 p.m.
 16 octobre.—Parti du havre aux Maisons, I.M., 1.25 p.m. Mouillé à Amherst,
 2.20 p.m. Parti de Amherst, 11.27 p.m. Mouillé au havre aux Maisons, I.M.,
 0.25 a.m.
 19 octobre.—Parti du havre aux Maisons, I.M., 5.35 a.m. Mouillé à Amherst,
 6.35 a.m. Parti de Amherst, 11.40 a.m. Mouillé à l'île Bryon, 4.30 p.m.
 21 octobre.—Parti de l'île Bryon, 2.30 a.m. Mouillé à la Malbaie 10.25 p.m.
 22 octobre.—Parti de la Malbaie, 3.40 p.m. Mouillé dans le bassin de Gaspé,
 6.10 p.m.
 24 octobre.—Parti du bassin, 1.10 p.m. Mouillé à Percé, 4 p.m. Parti de Percé,
 6.10 p.m. Mouillé dans le port Daniel, 11 p.m.
 25 octobre.—Parti du port Daniel, 11.40 a.m. Mouillé à Maria, 5.15 p.m.
 26 octobre.—Parti de Maria, 1.5 p.m. Mouillé à Carleton, 2.35 p.m.
 27 octobre.—Parti de Carleton, 1.30 p.m. Mouillé dans le port Daniel, 7.45 p.m.
 28 octobre.—Parti du port Daniel, 1 p.m. Mouillé dans le bassin de Gaspé, 8.30
 p.m. Accosté le quai Eden, 6 p.m.
 29 octobre.—Parti du quai Eden, 11 a.m. Mouillé dans le bassin de Gaspé,
 11.30 a.m.

- 30 octobre.—Parti du bassin de Gaspé, 1.40 p.m. Mouillé au cap Rosier, 4.15 p.m.
31 octobre.—Parti du cap Rosier, 6.10 a.m. Mouillé à la rivière au Renard,
7.53 a.m.
1er novembre.—Parti de la rivière au Renard, 5.35 p.m.
2 novembre.—Mouillé au phare de Caribou, 10 p.m.
3 novembre.—Parti du phare de Caribou, 6.45 a.m. Mouillé dans le havre
Pictou, 8.35 a.m. Parti du havre Pictou, 2 p.m. Accosté le quai de la Mine, 2.30
p.m.
6 novembre.—Parti de la Mine, 7 a.m. Mouillé devant la ville Pictou, 7.35 p.m.
7 novembre.—Parti de la ville de Pictou, 7.20 a.m. Mouillé au Got de Canso, 2.30
p.m. Parti du Got de Canso, 3.20 p.m.
8 novembre.—Mouillé dans le havre de Halifax, 1 p.m. Accosté le quai du gou-
vernement, 3 p.m.
10 novembre.—Déchargé une partie de l'équipage du S.S. *Lady Head*, pour aller
par les chars prendre le *Newfield* à Pictou pour monter à Québec.

J'ai l'honneur d'être, monsieur,
Votre obéissant serviteur,

N. LAVOIE,

Commandant du vapeur "Lady Head"
préposé à la protection des pêcheries.

STATISTIQUE des stations de pêche, nombre et valeur des bateaux de pêche et rets, St. Laurent, depuis la Pointe-Lévis

Nom des stations.	Bateaux de pêche.		ESPÈCES DE RETS EMPLOYÉS.										
	No.	Valeur.	Rets à saumon et à hareng.		Pêches en fascines avec rets.		Pêches en fascines.		Pêches à l'anguille.		No. de saumons.		
			No.	Verges.	No.	Valeur.	No.	Valeur.	No.	Valeur.			
<i>Côte Sud.—Suite.</i>		\$			\$	\$	\$	\$	\$				
Métis.....	5	75	5					5	70		115		
Boules.....	1	20	2	1	75	45					110		
Rivière Blanche.....			2					1	20		15		
St. Ulric.....			6					6	110		4		
Matane.....			17					16	288	1	39		
Ste. Félicité.....			14					13	182		4		
Islets des Méchins.....	1	20	2	1	40	16					106		
Méchins.....	2	25	4	2	100	40					302		
Capucin.....	21	420	23	1	40	16		1	20		125		
Pêche à la mouche:—													
Rivière Rimouski.....											40		
do Matane.....											41		
do Métis.....											51		
Total.....	218	3,750	752	34	1,678	730	37	11,381	232	12,039	282	13,754	5,935

nombre d'hommes, produits, valeur, espèces de poisson, sur la rive sud du fleuve jusqu'au Cap Chatte, pendant l'année 1877.—*Suite.*

No. d'âmes.	ESPÈCES DE POISSON.															
	Hareng, barils.	No. d'anguilles.	Esturgeon, barils.	Sardine, barils.	Bar et poisson blanc, douz.	No. de bars.	Petit poisson et poisson mêlé, barils.	Truite de mer, lbs.	Maquereau, barils.	Morue, quintaux.	Huile de morue, gallons.	No. de loup-marin et peaux.	No. de marsouins et peaux.	Huile de loup-marin, galls.	Huile de marsouin, gallons.	Poisson pour engrais, barils.
	245			98			300									
							250									
20				10			175									
	88			79												320
11	294	40		45			18			460	160					3,400
	165			19			12		4	110						1,034
									400	1,150	94					
33,936	10,595	158,143	323½	7,410	2,361	2,642	5,595	400	4	2,220	254	15	11	90	860	20,807

RÉCAPITULATION.

VALEUR des différentes pêcheries de la Pointe-Lévis au Cap Chatte, en 1877.

Espèces de poisson.	Quantités.	Prix.		Valeur.
		\$	cts.	
Morue.....	2,220 quintaux.	5	00	11,100 00
Alose.....	33,936 pièces.	0	10	3,373 60
Hareng.....	10,595 barils.	4	00	42,380 00
Saumon.....	5,935 pièces.	1	00	5,935 00
Truite de mer.....	400 lbs.	0	05	20 00
Esturgeon.....	323½ barils.	8	00	2,588 00
Bar et poisson blanc.....	2,361 douzaine.	2	00	4,722 00
Bar.....	2,642 pièces.	0	50	1,321 00
Sardine.....	7,410 barils.	5	00	37,050 00
Anguille.....	158,143 pièces.	0	10	15,814 30
Petit poisson et poisson mêlé.....	5,595 barils.	0	50	2,797 50
Maquereau.....	4 do	10	00	40 00
Peaux de loup-marin.....	15 pièces.	1	25	18 75
Peaux de marsouins.....	11 do	4	00	44 00
Huile de loup-marin.....	90 gallons.	0	50	45 00
Huile de marsouin.....	860 do	0	80	688 00
Huile de morue.....	254 do	0	50	127 00
Poisson pour engrais.....	20,807 barils.	0	25	5,201 75
Valeur totale des produits des pêcheries, en 1877.....				133,285 90
do do do 1876.....				116,212 05
Augmentation.....				17,073 85

ANNEXE No. 3.

STATISTIQUE des stations de pêche, nombre et valeur des bateaux de pêche et rets, nombre d'hommes, ainsi que le rendement, la valeur et de l'espèce poisson, etc., sur la rive nord du fleuve St. Laurent, depuis Québec jusqu'à Bersimis, pendant l'année 1877.

Nom des stations.	Bateaux de pêche.		Espèce de rets employés.						Espèces de poisson.										No. de requins.						
	No.	Valeur.	Rets à saumon.		Pêches en fascines avec rets.		Pêches en fascines guille.		No. d'aloses.	Hareng, barils.	No. d'anguilles.	Esturgeon, barils.	Sardine, barils.	Bar et poisson blanc, douzaine.	Petit poisson, bris.	Truite de ruisseau.	No. de Winnonish.	No. de lous-martins et peaux.		No. de marsouins, et peaux.	Huile de loup-martin, gallons.	Huile de marsouins, gallons.	Poisson pour engrais, barils.		
			No.	Valeur.	No.	Valeur.	No.	Valeur.																No.	Valeur.
<i>Ile d'Orléans.</i>																									
St. Laurent	2	76	2	440	220					135	1500	3	27												
St. François (côté sud de l'île)			7				8	74			1480														
Argentenay (côté sud de l'île)			6				5	60			910													31	
St. François (côté nord de l'île)			10				10	183			1125	3	84												
St. Famille (côté nord de l'île)			9				9	160			660	6	57												
St. Pierre (côté nord de l'île)			5				6	335			6650														
<i>Côté Nord.</i>																									
Chateau-Richer	4						3	57			275	2	24												8
St. Anne	6						6	69			500														
St. Joachim (paroisse)	14						14	174			1433														
St. Joachim (ferme)	9						9	171			1643														
St. Joachim (cap Tourmente)	5						6	335			6650														

Rivières et lacs en arrière de la Baie St. Paul.	12																										
Baie St. Paul	11						21	244			4345																
Les Gouindres	12	480					14	284			6245																
Les Époulements	37						18	304	58	758	2508	31															
St. Irénée.	21						21	642	12	167	72	87															
Malbaie	13	200	2	144	72	11	176	13	398	9	134	69	8													1037	
<i>St. Agnès.</i>																											
Petit lac Nairue.	10																										
Grand lac Nairue	12																										
Lac Hilariou	3																										
Lac de la Pe. à Jérôme	2																										
Lacs Long et des Monts.	2	25					1	16	2	100			2														
St. Fidèle.	2	20					2	32	1	12			24														
Port au Peril	2	40					1	64	32			13															
Rivière Noire.	2	40					1	60	30			18															
Port aux Quilles	1	15																									
<i>Lac St. Jean.</i>																											
Miscassini	1	5																									
Rivière au Saumon (pêche à la ligne)	8	40																									
St. Félicien	8	40																									
<i>Lac St. Jean.</i>																											
Ashnapmouchoau	20	100																									
Roberval	60	300																									
Charlevoix	40	200																									
Metabetchouan (Ouest)	13	65																									
Metabetchouan (Est)	18	90																									
Signay	20	100																									
Labarre	20	100																									
<i>Rivière Saguenay.</i>																											
St. Anne	5																										
Chicoutimi	6																										
St. Fulgence	7																										
Grande Baie et Anse à Benjamin	14																										
Petites Isles (pour des fins de pisciculture)	1	10																									
Pointe Rouge	1	3																									
Grand Croque	2																										
Rivière au Uanard	2																										
Pièra au Bouleau	2																										
Anse St. Catherine	3																										

RÉCAPITULATION.

VALEUR et rendement des différentes pêcheries de Québec à Bersimis,
en 1877.

Espèces de poisson.	Quantités.	Prix.		Valeur.	
		\$	cts.	\$	cts.
Saumon.....	2,865 pièces.....	1	00	2,865	00
Saumon, mariné.....	99½ barils.....	4	00	398	00
Alose.....	1,500 pièces.....	0	10	150	00
Sardine.....	660 barils.....	5	00	3,300	00
Winnonish.....	3,290 pièces.....	0	25	822	50
Truite, de mer, de ruisseau et grise.....	381,000 lbs.....	0	08	30,480	00
Esturgeon.....	25 barils.....	8	00	200	00
Bar et poisson blanc.....	522 douzaines.....	2	00	1,044	00
Anguille.....	34,316 pièces.....	0	10	3,431	60
Petit poisson, mêlé.....	718 barils.....	0	50	359	00
Peaux de loup-marin.....	1,500 pièces.....	1	25	1,875	00
Peaux de marsouins.....	114 do.....	4	00	456	00
Requin.....	40 do.....	6	00	240	00
Huile de loup-marin.....	15,000 gallons.....	0	50	7,500	00
Huile de marsouin.....	10,233 do.....	0	80	8,186	40
Poisson employé comme engrais.....	4,236.....	0	25	1,059	00
Valeur totale des produits des pêcheries, 1877.....				62,366	50
do do do 1876.....				60,027	85
Augmentation.....				2,338	65

ANNEXE No. 4.

STATISTIQUE du nombre et de la valeur des chaloupes et rets employés aux pêcheries, ainsi que du rendement, de l'espèce et de la quantité du poisson, etc., dans les districts en amont de Québec, pendant l'année 1877.

Nom des stations.	Bateau de pêche.		Nombre de pêcheurs.		Espèces de rets employés.						Espèces de poisson.														
	No.	Valeur.	Rets à mailles.		Seines.		Pares en rets.		Pêche à l'an-guille.		No. d'aloses.	Hareng d'eau douce, barils.	No. d'anguilles.	Esturgeon, barils.	Truite de ruisseau, et grise, lbs.	Bar et pois. blanc, douzaines.	Petite morue, bois.	M. de maskinongés.	Achigan, barils.	Doré, barils.	Brochet, barils.	Poisson mêlé, ba-rils.	Poisson pour en-grais.		
			No.	Verges.	Valeur.	No.	Verges.	Valeur.	No.	Verges.														Valeur.	No.
Division des Trois-Rivières ..	200	6500	200	200	
do de St. François	6	150	6	4	160	
do Sorel	500	1800	500	100	2580	50	100	3000	1500	
do Magog	9	68	9	4	128	50	5	147	100	
do Missisquoi	12	81	12	8	111	9	11	944	181	2	267	150	
do Richelieu	44	410	65	82	2148	208	11	795	478	4	1501	
do Montréal	250	1500	250	50	1000	25	25	500	300	
do Terrebonne	10	
do Châteauguay et Beauharnois	60	1200	60	25	500	20	10	250	150	
Division d'Argenteuil	14	163	50	10	400	34	
Dir. de la riv. Ottawa, en bas.	100	500	102	375	11250	3186	12	730	240	
do do en haut.	40	320	50	90	2700	900	1	60	20	
Division des lacs de la Gail- neau, (pêche à la ligne).....	250	
Total	1235	12486	1580	740	20786	4493	175	6416	2969	4	1501	6	17211	25	90285	269	77340	7656	20000	767	525	1870	775	16778	10

RÉCAPITULATION.

VALEUR des différentes pêcheries dans les districts en amont de Québec,
en 1877.

Espèces de poisson.	Quantités.	Prix.		Valeur.
		\$	cts.	
Maumon	6 pièces.....	1	00	6 00
Alose.....	17,211 do	0	10	1,721 10
Hareng d'eau douce.	25 barils.....	5	00	125 00
Anguille.....	90,285 pièces.....	0	10	9,028 50
Esturgeon.....	269 barils.....	8	00	2,152 00
Truite de ruisseau et grise.....	77,340 lbs.....	0	08	6,187 20
Bar et poisson blanc	7,656 douzaines	2	00	15,312 00
Petite morue.....	20,000 boiss.....	0	50	10,000 00
Maskinongé	767 pièces.....	2	00	1,534 00
Achigan.....	525 barils.....	10	00	5,250 00
Doré	1,870½ do	10	00	18,705 00
Brochet	775 do	10	00	7,750 00
Poisson mêlé.....	16,778 do	5	00	83,890 00
Poisson employé comme engrais.....	10 do	0	25	2 50
Valeur totale des produits des pêcheries, 1877.....				166,663 30
do do do 1876				138,547 30
Augmentation.....				28,116 00

No. 5.

RÉCAPITULATION GÉNÉRALE

Du rendement des pêcheries des côtes nord et sud du fleuve et du golfe St. Laurent, de Québec à Blanc Sablon, de la Pointe Lévis à la Baie des Chaleurs, et dans les districts en amont de Québec, durant les années 1876 et 1877.

Espèces de poisson.	1876.		1877.	
	Quantité.	Valeur.	Quantité.	Valeur.
		\$ cts.		\$ cts.
Pêche de la morue, en été.....	185,165 qt'x....	925,825 00	225,816 qt'x ...	1,129,080 00
do en automne...	40,931 do ...	204,665 00	37,626 do ...	188,130 00
Hareng, mariné.....	105,454 brls ...	421,816 00	73,924 brls...	358,925 50
do fumé.....	832 boîtes.	208 00	700 boîtes...	175 00
do frais.....	6 $\frac{1}{2}$ brls....	32.50	25 brls....	125 00
Maquereau.....	4,975 do ...	49,750 00	5,343 $\frac{1}{2}$ do ...	53,435 00
do en conserve			960 lbs.....	144 00
Egrefin.....	347 qt'x....	1,735 00	248 qt'x....	1,240 00
Lingue.....	1,149 do ...	5,745 00	99 do	495.00
Flétan.....	183 brls....	1,098 00	227 $\frac{1}{2}$ brls....	1,365 00
Saumon, mariné.....	2,216 do ...	35,456 00	2,232 $\frac{1}{2}$ do ...	26,790 00
do frais, dans la glace.....	267,276 $\frac{1}{2}$ lbs....	13,363 83	326,548 lbs....	16,327 40
do do.....	8,421 pièces.	8,421 00	8,806 pièces.	8,806 00
do fumé.....	1 boîtes.	4 00	1 box.....	4 00
do en conserve.....	50,901 lbs....	7,635 15	100,605 lbs....	15,090 75
Wimoniche.....	3,000 pièces.	750 00	3,280 pièces.	822 50
Truite, (de mer).....	163 $\frac{1}{2}$ brls....	1,308 00	276 $\frac{1}{2}$ brls....	2,212 00
do de ruiss. et grise	447,200 lbs....	35,566 00	458,740 lbs....	36,687 20
Esturgeon.....	559 $\frac{1}{2}$ brls....	4,476 00	617 $\frac{1}{2}$ brls....	4,940 00
Bar et poisson blanc.....	10,209 douz...	20,418 00	10,539 douz..	21,078 00
Bar.....			2,642 pièces.	1,321 00
Alose.....	142,405 pièces.	14,240 50	52,647 do ...	5,264 70
Sardine.....	1,830 $\frac{1}{2}$ brls....	9,152 50	8,130 brls....	40,650 00
Anguille.....	47 do ...	470 00	23 do ...	230 00
do do.....	291,737 pièces.	29,173 70	282,744 pièces.	28,274 40
Achigan.....			525 brls....	5,250 00
Dore.....	400 brls....	4,000 00	775 do ...	7,750 00
Petite morue.....	695 do ...	6,950 00	1,870 $\frac{1}{2}$ do ...	18,705 00
Thon.....	22,000 boiss...	11,000 00	20,000 boiss...	10,000 00
Petit poisson, mêlé.....			2 brls....	10 00
Autre poisson.....	3,015 brls....	1,507 50	6,313 do ...	3,156 50
Poisson mêlé.....		500 00		
Maskinongé.....	19,530 brls....	97,650 00	16,778 brls ...	83,890 00
Requin.....	617 pièces.	1,234 00	767 pièces.	1,534 00
Peaux de loup-marin.....			40 do ...	240 00
do marsouin.....	9,915 pièces.	12,393 75	14,612 do ...	18,255 00
Homard, en conserve.....	212 do ...	848 00	137 do ...	548 00
do frais.....	245,335 lbs....	36,800 25	450,669 lbs....	67,600 35
Poisson et moules employés comme boîte et engrais.....			5,000 do ...	250 00
Poisson employé pour la con- sommation locale.....	74,640 brls....	32,700 00	206,649 brls....	187,859 25
Langues et noues de morue.....	177 brls....	1,593 00	11,554 $\frac{1}{2}$ do ...	46,218 00
Huile de loup-marin.....	55,126 galls....	27,563 00	73,560 galls....	36,780 00
Huile de baleine.....	9,618 do ...	4,809 00	13,716 do ...	6,858 00
Huile de marsouin.....	9,610 do ...	7,684 00	11,188 do ...	8,950 40
Huile de morue.....	118,271 do ...	59,125 50	225,129 do ...	112,564 50
Total.....		2,097,667 18		2,560,147 45
Augmentation.....				2,097,667 18
				462,480 27

No. 6.

PRÉCIS DES RAPPORTS DES GARDE-PÊCHE ET DES GARDIENS
DES PÊCHERIES DANS LA PROVINCE DE QUÉBEC,
POUR LA SAISON DE 1877.

DIVISION DE LA RIVE SUD, DE LA POINTE LEVIS AU CAP CHATTE,

CLOVIS CARON,
JULES GAUVREAU,
HERMENEGILDE MARTIN,
L. E. GRONDIN,
VITAL CHAREST,

} *Gardé-pêche.*

Le tableau comparatif suivant indique le rendement des pêches dans cette division :—

	1870.	1871.	1872.	1873.	1874.	1875.	1876.	1877.
Saumon (pièces)	9,574	4,432	3,374	4,726	3,342	4,171	5,436	5,935
Alose do	16,249	25,035	18,410	18,094	20,583	85,822	117,927	33,936
Hareng (barils)	6,671	2,169	7,174	12,545	12,903	6,311	8,474	10,995
Esturgeon do	219	242	130	298	523	263	362	323½
Sardine (barils).....	6,688	1,443	1,658	868	900	930	1,642	7,410
Morue (quintaux).....	4,900	2,200	300	3,200	2,500	4,000	2,220
Anguille (pièces).....	109,125	109,204	73,353	96,734	121,442	125,550	144,726	158,143
Marsouins.....	208	115	6	11
Bar (douz.).....	2,361
Bar (pièces).....	2,642
Valeur totale.....\$	168,830	48,251	54,087	78,218	110,899	82,918	96,704	124,328

Afin de rendre le service plus efficace et de protéger le poisson davantage, on a cru devoir, durant la présente année, nommer deux nouveaux officiers pour cette division, et le district est maintenant partagé comme suit :

1re Division, depuis Rimouski à la Rivière Ouelle, sous la surveillance de M. Caron ;

2me Division, depuis la Rivière Ouelle à la Pointe à la Loupe [Ile Verte], avec les îles voisines, sous la surveillance de M. Gauvreau ;

3me Division, depuis la Pointe à la Loupe [Ile Verte] à la Rivière Rimouski, sous la surveillance de M. Martin ;

4me Division, depuis la Rivière Rimouski à la Rivière Blanche, sous la surveillance de M. Grondin ;

5me Division, depuis la Rivière Blanche au Cap Chatte, sous la surveillance de M. Charest.

M. Caron fait rapport que tous les différends, qui existaient à l'époque de sa nomination en 1874, sont maintenant réglés, et que la paix et l'harmonie règnent au milieu des pêcheurs. La pêche a été plus productive que l'année dernière, particulièrement celle du saumon et de l'anguille ; mais bien que le rendement ait été plus considérable, le produit est moindre parce que les prix sont tombés.

Ci-suit un état comparatif de la quantité de saumon qui a été prise dans la division de M. Caron pendant les trois dernières années.

En 1874, 527 saumons, pesant 8,959 lbs. ; pesanteur moyenne, 17 lbs.			
1875, 335 “ “	4,020 “	“	12 “
1876, 700 “ “	7,000 “	“	10 “
1877, 871 “ “	8,710 “	“	10 “

Ce qui donne une augmentation de 171 poissons sur le rendement de 1876. Le révérend M. Beaubien, de St. Pierre, a pris un saumon de 12 livres dans la rivière du Sud, ce qui prouve que le saumon fait des tentatives pour remonter cette belle rivière.

La pêche à l'alose n'a pas été aussi productive que l'année dernière ; il n'en a été pris que 10,779 contre 50,571 en 1876. La cause de cette diminution n'est pas connue.

Le tableau comparatif suivant indique le rendement de la pêche à l'alose depuis 1874 :

1874.....	10,050 aloses.
1875.....	17,223 “
1876.....	50,571 “
1877.....	10,770 “

Ce poisson s'est vendu le double du prix ordinaire, vû la diminution dans le rendement.

Le bar et le poisson blanc ont été abondants comme à l'ordinaire ; le premier surtout était de beaucoup plus gros que les années dernières. Le rendement a donné 15,582 livres, sans compter 2,484 petits poissons.

Ci-suit un état comparatif du rendement de la pêche à l'esturgeon :—

1874.....	333 barils.
1875.....	237 “
1876.....	219 “
1877.....	295 “

Les statistiques accusent une grande augmentation dans le rendement de la pêche à l'anguille, et particulièrement à Ste. Anne de la Pocatière.

Etat comparatif :

1874.....	58,641 anguilles.
1875.....	62,133 “
1876.....	64,436 “
1877.....	93,741 “

M. Gauvreau fait rapport que la pêche dans sa division a été meilleure et plus rémunérative que l'année dernière. Les règlements ont été bien observés. Quelques disputes se sont élevées entre voisins, mais elles ont été réglées à l'amiable et à la satisfaction des intéressés. M. Gauvreau remarque que le grand nombre des stations de pêche les rend à peu près inutiles.

M. Martin fait rapport que l'augmentation du poisson dans sa division est remarquable. La sardine a été abondante et plus grosse que les années précédentes. Le hareng, le capelan et le saumon ont aussi augmenté. Le rendement de la pêche à l'alose, cependant, comparé à celui de 1876, accuse une diminution.

M. Grondin dit que les lois de pêche ont été bien observées dans sa division et qu'il y a eu une grande augmentation dans le rendement du poisson.

M. Charest fait rapport que le rendement du saumon a été moindre que l'année dernière. Il attribue cette diminution au fait que les eaux étaient basses et claires, ce qui a été cause que le poisson a remonté la rivière Matane de bonne heure. Dès le

mois de juin, de six à huit cents poissons l'ont remontée. Des poursuites ont été intentées contre les personnes suivantes pour avoir fait illégalement la pêche dans la rivière Matane :

Zepherin Lepage.....	\$ 10	d'amende.
Alex Fraser.....	1	"
Pierre Forbès.....	1	"
Elzear Lizotte.....	10	" ou un mois de prison.
Alfred Forbès.....	100	" ou deux mois de prison.
Alfred Forbès.....	100	" " "
Elzear Lizotte.....	100	" " "

Voici la quantité de saumons pris à la ligne dans la rivière Rimouski pendant les treize dernières années :

1865.....	8	saumons.
1866.....	32	"
1867.....	36	"
1868.....	48	"
1869.....	57	"
1870.....	18	"
1871.....	68	"
1872.....	47	"
1873.....	43	"
1874.....	73	"
1875.....	27	"
1876.....	35	"
1877.....	40	"

Pris à la mouche dans la rivière Métis :

1870.....	19	saumons.
1871.....	30	"
1872.....	52	"
1873.....	57	"
1874.....	146	"
1875.....	36	"
1876.....	19	"
1877.....	41	"

Et dans la rivière Matane :

1874.....	49	saumons.
1875.....	62	"
1876.....	121	"
1877.....	51	"

DIVISION DE TÉMISCOUATA.

GEORGE GAGNON, }
CYRILLE DUBÉ, } *gardiens.*

Le poisson le plus commun dans cette division est une espèce de hareng d'eau douce, vulgairement appelé *Pointu* par les pêcheurs. Il est pris généralement dans des rets durant les mois d'octobre et de novembre. Le rendement de la dernière saison a donné 282 bairils de poisson pris en grande partie dans la rivière Touladi et dans le lac Témiscouata.

Les règlements de pêche ont été violés fréquemment par des braconniers du Nouveau-Brunswick, qui font la pêche avec des filets dont l'usage est prohibé, et cela même durant la saison réservée. Nous allons prendre des mesures pour mettre fin à ces abus.

DIVISION DU CAP CHATTE.

JOSEPH I. LIÉTOURNEAU, garde-pêche.

ETAT comparatif indiquant le rendement des pêches dans cette division.

Espèces de poisson:	1870.	1871.	1872.	1873.	1874.	1875.	1876.	1877.
Morue.....qt'x.....	7,635	8,666	6,354	5,625	4,160	3,860	6,840	7,090
Fiétan.....barils.....	12	7	11	3	2	7
Saumon.....do.....	25	20	8	26	23½	12	5
do (dans la glace) lbs.....	1,407
do (fumé).....boîtes.....	1
Hareng.....do.....	25	34	37	27	45	2	376	51
Maquereau.....do.....	34
Truite.....do.....	8	13	10	9	3½	24	48½	54½
Sardine.....do.....	60
Langues et noues de morue.....do.....	2
No. de loup-mar. et de peaux.....	2
No. de marsouin et de peaux.....	1
Huile de loup-marin.....gallons.....	146	122	787	440	20
do marsouin.....do.....	60
do morue.....do.....	3,965	5,280	2,353	1,078	1,604	1,995	3,040	2,955
Pois. empl. c. engrais, barils.....	300	1,300	260	1,500	3,000	12,266	12,670
Poisson employé pour la consommation locale.....	458

Les pêcheries de cette division ont déjà été traitées au long dans le rapport du Dr. Lavoie. Il y a une légère augmentation dans le rendement de la pêche à la morue. Elle aurait été plus considérable, mais la boîte a été rare et on a dû aller sur la rive nord pour s'en procurer. Le capelan fut abondant, mais avant l'arrivée de la morue. Il n'a pas été tendu de filets à saumon. La pêche à la mouche dans la rivière de Ste. Anne des Monts n'a pas été aussi productive qu'à l'ordinaire, partie à cause de l'inexpérience des pêcheurs et partie parce que les eaux étaient basses.

Le nombre des saumons pris à la mouche dans cette rivière depuis 1871 a été comme suit :

Année	No de saumons.	Poids moyen.
1871.....	8
1872.....	13
1873.....	87	17½
1874.....	140	19½
1875.....	69	21
1876.....	116	19½
1877.....	76	18½

Ce garde-pêche a remonté la rivière du Cap Chatte à une certaine distance et a vu un bon nombre de saumons assez gros pour pouvoir dire que ce poisson augmente, bien que lentement. Le plus grand obstacle à l'augmentation du saumon dans cette rivière est le braconnage qui s'y fait presque tous les ans. Il n'a pas été fait rapport d'aucune violation de la loi l'année dernière, mais cette année on a découvert des traces de braconnage et le garde-pêche espère punir les coupables l'été prochain.

Ce garde-pêche a confisqué deux *nigogues* et autres appareils de pêche à des personnes qui avaient établi leur camp près d'un étang où le saumon abonde.

Il n'a été pris que quelques barils de hareng, vu que ce poisson était de qualité inférieure.

La sardine abondait et on en a pris jusqu'à soixante barils dans deux pêches à fascines.

DIVISION DE LA RIVIÈRE MADELEINE.

MAGLOIRE LAURENDEAU, *gardien.*

ETAT comparatif du rendement des pêches dans cette division.

Espèces de poisson.	1876.	1877.
Morue..... quintaux.....	19,887	20,151
Hareng..... barils.....	28	76
Maquereau..... do	28
Truite..... do	4	6
Saumon (mariné)..... do	70	52
do (frais dans la glace)..... lbs.....	1,000
Huile de morue..... gallons.....	19,887	18,534
Poisson employé comme boitte et engrais..... barils.....	6,310
Poisson employé pour la consommation locale..... do	788

Cette division s'étend depuis la rivière Claude jusqu'au Cap Rosier. La pêche à la morue a été plus productive que l'année dernière. Le poisson était abondant, et si la boitte n'avait pas manqué, le rendement aurait été d'un tiers plus considérable qu'en 1876. La pêche d'automne a été pauvre, en raison du manque de boitte et du mauvais temps. Le maquereau abondait, et si les pêcheurs de cette division avaient été pourvus de seines, ils auraient pu en prendre beaucoup. Le saumon a remonté la rivière Madeleine en grand nombre cette année. Il en a été pris 50 à la mouche, à part cinq barils de truite. Le saumon ne remonte pas au-delà des grandes chûtes. Au pied des chûtes il y a plusieurs petits étangs où le poisson fraie.

Le hareng a été rare; on n'en a salé que quelques barils pour la consommation d'hiver. Le gardien fait rapport qu'il n'y a eu aucune violation des lois de pêche et que les sévères punitions infligées l'année dernière ont eu un bon effet.

DIVISIONS DE GASPÉ, MALBAIE ET PABOS.

PHILIP VIBERT, JUNR., *garde-pêche.*

ETAT comparatif du rendement des pêches dans ces divisions.

Espèces de poisson.	1873.	1874.	1875.	1876.	1877.
Morue..... quintaux.....	53,041	46,623	61,691	60,993	73,537
Hareng..... barils.....	2,529	1,527	552	1,239	429
Maquereau..... do	563	170	2	131
Saumon (mariné)..... do	361	99	49	96	99
do (frais, dans la glace)..... lbs.....	118,304	76,717	72,554	99,482
do (en conserve)..... do.....	10,000
Egrefin..... quintaux.....	186
Lingue..... do	62
Flétan..... barils.....	1
Truite..... do	1
Langues et noues de morue..... do	179
No. de peaux de loup-marin.....	3
Huile de loup-marin..... gallons.....	11,692	40
Huile de baleine..... do	16,300	20,306	9,368	8,614
Huile de morue..... do	36,960	29,398	44,034	39,987	59,714
Poisson employé comme boitte et engrais..... barils.....	15,125
Poisson employé pour la consommation locale. do	150
Homard (en conserve)..... lbs.....	73,000

M. Vibert fait le rapport suivant :

La pêche du saumon a donné 418 barils contre 391 l'année dernière.

Environ 100,000 livres de saumon frais ont été vendues, et le reste a été mariné.

Les filets ont été tendus beaucoup plus à bonne heure que l'année dernière.

On a découvert quatre légères infractions aux lois de pêche, et les coupables ont été punis.

Les statistiques démontrent que la pêche à la morne a été plus productive que l'année dernière ; le rendement en moyenne a été de 60 à 70 quintaux par bateau, contre 40 quintaux en 1876. La boîte abondait à la Grande Rivière durant la saison de pêche, mais à certains autres endroits elle fut rare. La pêche d'automne a été pauvre à cause du mauvais temps. Les pêcheurs du Petit Pabos ont eu plus de succès.

La pêche du maquereau fut plus productive qu'on ne s'y attendait d'abord ; il en a été pris 108 barils à Sandy Beach et à la Péninsule, ainsi que quelques barils à d'autres endroits.

La pêche du saumon à la ligne dans la Rivière St. Jean a été bonne. Son Excellence le Gouverneur-Général et sa suite en ont pris 48, représentant 628 livres, à part six autres pris par des amateurs, soit en tout 55. Le gardien local et autres qui ont remonté cette rivière rapportent qu'ils y ont vu beaucoup de poisson. On a vu un grand nombre de saumoneaux au mois de juillet.

La pêche à la ligne a été de peu d'importance dans la Rivière York, à cause des basses eaux. Le gardien fait rapport, cependant, qu'on a vu beaucoup de saumon reproducteur sur les frayères.

MM. Guild et Barnes, de Boston, ont pris à la ligne 61 saumons pesant 801 livres, dans la Rivière Dartmouth ; d'autres personnes en ont pris trois pesant 45 livres : faisant un total de 64 saumons pesant 846 livres.

Le gardien de la Rivière Malbaie fait rapport que jusqu'à la fin d'août il n'a vu que deux saumons dans les étangs, bien qu'il y en eût un bon nombre qui prenaient leurs ébats dans la partie de la rivière où la marée se fait sentir. Plus tard il a vu environ 60 saumons reproducteurs et quantité de saumoneaux. Il est évident que cette rivière s'améliore.

On a pris 92 saumons d'un poids moyen de 13½ livres dans la Grande Rivière. Le locataire a un bon gardien et cette rivière est bien protégée.

Le gardien de la rivière du Petit Pabos a compté de 40 à 50 saumons aux chutes durant le mois d'août. Les habitants ont abandonné l'usage des flambeaux ; ce bon résultat est dû aux amendes que le Dr. Lavoie a imposées l'année dernière.

Les locataires de la rivière du Grand Pabos y ont fait la pêche à la ligne pendant un court espace de temps, et ont pris 8 ou 10 saumons. On a rapporté que le saumon y était abondant et le gardien en a compté environ quatre-vingt en bas des chûtes ; il pense qu'il devait y en avoir encore plus en haut. L'usage de prendre du saumon au dard n'a pas encore été complètement abandonné ici. Un individu fut poursuivi et condamné à l'amende pour ce délit, ainsi que l'acheteur.

DIVISION DE PORT DANIEL.

JOHN PHELAN, *garde-pêche.*

ETAT comparatif du rendement des pêches dans cette division.

	1868.	1869.	1870.	1871.	1872.	1873.	1874.	1875.	1876.	1877.
Morue..... qt'x.	8,145	6,967.	6,175	8,970	7,590	6,175	4,465	5,245	7,046	5,555.
Saumon..... brls.....	57	79	120	108	110	148	110	88	68	7
do (en conserve)..... lbs.....										41,801
Hareng..... brls.....	515	370	695	1,231	830	280	710	1,020	1,755	1,090
Maquereau..... brls.....										4
Huile de morue..... galls.....										5,120
Poisson employé comme boîte et engrais..... brls.....										7,475.
Poisson employé pour la consommation locale..... brls.....										1,030
Homard (en conserve)..... lbs.....										63,365.

La pêche du saumon a été très bonne. Cette année a été la meilleure pour la pêche depuis que les règlements actuels sont mis en vigueur. Le garde-pêche a été informé par des personnes qui s'étaient rendues en expédition de pêche en haut du bras est, que la rivière abonde en saumoneaux.

DIVISIONS DE CASCAPÉDIA ET MARIA.

R. W. H. DIMOCK, *garde-pêche.*

ETAT comparatif du rendement des pêches dans ces divisions.

	1872.	1873.	1874.	1875.	1876.	1877.
Morue..... quintaux.....	5,580	5,275	6,740	4,486	4,111	4,161
Hareng..... barils.....	8,990	2,250	2,080	1,800	4,160	1,110
do (fumé)..... boîtes.....						700
Maquereau..... barils.....	104	27	20	15		24
Egrefin..... quintaux.....	133	83	122	76	66	62
Saumon (mariné)..... barils.....						355
do..... lbs.....	96,800	116,955	95,824	24,386	51,225	7,500
do (en conserve)..... lbs.....						48,804
Lingue..... quintaux.....						37
Truite..... barils.....	3	5	15	17	17	35
Anguille..... do.....						21
Langues et noues de morue..... do.....						12
Huile de morue..... galls.....						3,051
Poiss. empl. comme boîte et engrais..... barils.....						9,343
Poiss. empl. pour la consomm. locale..... do.....						1,716
Homard..... lbs.....			4,176	5,844	5,016	35,200

Le saumon a fait son apparition plus à bonne heure que de coutume ; on en a vu remonter la Grande Cascapédia au mois de mai, et on en a pris pour la première fois avec des rets le 22 de ce mois. Le rendement de la pêche dans l'estuaire de la Grande Cascapédia et au Cap Noir dépasse celui de l'année dernière de 73 barils. La pêche sur la côte de Maria n'a pas été aussi favorable, à cause des vents du nord-ouest qui se

sont fait sentir presque continuellement pendant la saison de pêche. La pêche à la ligne dans la grande Cascapédia a été très productive pendant la dernière partie de juin et la première de juillet. Après ce temps, les eaux étaient trop basses pour faire la pêche. On a pris 313 saumons à la mouche dans cette rivière. Dans la rivière Bonaventure, on a pris 20 saumons en deux jours. On rapporte que les rivières de cette division sont bien fournies de saumon reproducteur, et particulièrement la grande Cascapédia. Le gardien local de cette rivière dit qu'en bas des Fourches il a compté cette année cinq fois autant de saumons que l'année dernière et qu'il n'a jamais vu autant d'alevins que cette année.

Voici le rendement de la pêche à la ligne pendant les 7 dernières années :

GRANDE RIVIÈRE CASCAPÉDIA.

	1871.	1872.	1873.	1874.	1875.	1876.	1877.
Nombre de saumons.....	44	136	68	418	269	369	313
Pesanteur en lbs.....	1,012	3,100	1,434	9,902	6,862	8,998	7,085
Pesanteur moyenne en lbs.....	23	22½	21½	23½	21½	24½	22½

PETITE RIVIÈRE CASCAPÉDIA.

	Pas de pêche.	11	3	4	14	4
Nombre de saumons.....		11	3	4	14	4
Pesanteur en lbs.....		194	57	120	210	84
Pesanteur moyenne en lbs.....		17½	17½	22	15	21

RIVIÈRE BONAVENTURE.

	60	30	22	15	26	45	21
Nombre de saumons.....	60	30	22	15	26	45	21
Pesanteur en lbs.....	770	487	366	225	290	622	331½
Pesanteur moyenne en lbs.....	13	16	16½	15	11½	14	16

DIVISIONS DE MATAPÉDIA ET DE RISTIGOUCHE.

JOHN MOWAT, garde-pêche.

M. Mowat fait rapport qu'il y a actuellement quatre-vingt-neuf stations munies de permis de pêche au saumon sur le côté du Nouveau-Brunswick appartenant à sa division et onze du côté de Québec, faisant cent en tout. Le rendement de ces pêches, divisé également, donne une moyenne de \$216 par station ; mais plusieurs d'entre elles n'ont pas rapporté la moitié de cette somme, surtout celles qui sont rapprochées les unes des autres.

Le nouveau mode de faire payer tant par brasse de rets a très-bien réussi, et on n'a pas eu de peine à percevoir les taxes.

Le saumon a fait son apparition dans la rivière Ristigouche avant le 25 mai, et ceux qui avaient alors des rets tendus en ont pris beaucoup. Il a été pris un saumon à la mouche à Dee Side, situé à 25 milles de l'embouchure de la rivière, le 27 de mai ; l'eau était très claire. Le poisson a remonté la rivière jusqu'au 10 de juin ; après cette date, on n'en a vu que quelques-uns. Les pêcheurs à la mouche et aux rets ne s'attendant pas à l'arrivée du poisson aussi à bonne heure, n'étaient pas préparés, et en conséquence beaucoup de poissons ont pu se rendre dans le haut de la rivière.

Afin de connaître l'époque à laquelle le poisson d'hiver arrive, deux stations ont été établies après le 20 septembre à l'endroit où la marée cesse de se faire sentir, pendant environ un mois ; mais le résultat n'a pas été satisfaisant.

A l'une de ces stations on a pris sept poissons dont trois ont été gardés et les quatre autres remis à la mer. Tous étaient des poissons d'été qui auraient frayé au mois d'octobre. A l'autre station il n'a été pris qu'un seul poisson qui était aussi un poisson d'été. Ce mauvais résultat et la formation de la glace ont forcé les pêcheurs à enlever leurs rets avant le 1er novembre. Le garde-pêche dit cependant qu'il croit que le poisson d'hiver a fait son apparition après cette date, parce qu'on a vu un banc considérable de saumon très-clair remonter la rivière dans la dernière partie du mois de novembre; mais il aurait été impossible d'en prendre, à cause des glaces flottantes. Le gardien de la rivière Kedgwick fait aussi rapport qu'un autre banc de poisson est passé devant sa station, après que les autres eurent fini de frayer.

L'étang situé à l'entrée de la rivière Matapédia ayant été loué à M. Daniel Fraser, cela a épargné beaucoup d'ouvrage au garde-pêche, et il a pu en conséquence porter plus d'attention aux parties les plus éloignées de sa grande division. Bien que les pêcheurs à la ligne soient en général difficiles à contenter, peu de plaintes ont été portées. La plupart des différends qui se sont élevés ont été causés par le trop grand nombre d'amateurs qui ont fait la pêche dans le grand étang de Matapédia; car bien qu'il y ait de beaux étangs plus haut, les amateurs, pour une raison ou pour une autre, ne se donnent pas la peine de les visiter et d'y faire la pêche.

La pêche à la ligne a été très productive dans la Matapédia. Le locataire se propose de mettre de l'alevin de saumon enfermé dans le lac Matapédia le printemps prochain, et qu'il doit se procurer à l'établissement ichtyogénique de Sélac, Maine.

Le saumon et la truite ont abondé durant l'automne, et les tentatives pour faire la pêche illégalement ont été moins fréquentes que par le passé; la facilité qu'ont maintenant les gardiens de pouvoir voyager rapidement par le chemin de fer leur permet de surveiller plus activement leurs divisions respectives. On a fait très peu de pêche à la ligne dans la rivière Upsalquitch.

Le rendement de la pêche à la ligne a été comme suit :

	Nombre de saumons.	Poids moyen.
Dans la rivière Restigouche, d'en haut.....	209	20 $\frac{1}{2}$ lbs.
do " du milieu.....	184	19 $\frac{1}{2}$ "
do " d'en bas.....	210	20 $\frac{1}{2}$ "
Rivière Matapédia.....	116	21 $\frac{3}{4}$ "
do Upsalquitch.....	6	14 $\frac{1}{2}$ "
Total.....	725	15,373 "

GRILSE.

Division d'en haut.....	17	Grilse.
do du milieu.....	54	"
do d'en bas.....	45	"
Upsalquitch.....	8	"
Matapédia.....	32	"
Total.....	156	"

pesant de trois à quatre cents livres.

Il n'y a pas de doute qu'il en a été pris un très grand nombre dont nous n'avons pas de rapport. Quant à la pêche à la truite, M. Tiffany, de New-York, dit avoir pris sur la petite rivière Tracy, dans un peu plus d'une heure de temps, soixante-dix truites d'une pesanteur moyenne de deux livres et un quart. Ceci est tout à fait rare dans cette rivière, et n'arrive qu'à de certains intervalles et dans des circonstances exceptionnelles.

DIVISIONS DE QUÉBEC ET MONTMORENCY.

L. P. HUOT, *garde-pêche.*

D. ROSA, *gardien.*

Voici un état comparatif des pêches dans ces divisions :—

	1870.	1871.	1872.	1873.	1874.	1875.	1876.	1877.
No. de saumons.....	96	91	82	150	114	60	52	135
do aloses.....	1,057	1,100	1,550	1,600	2,250	1,850	2,450	1,500
do anguilles.....	19,059	14,728	51,932	9,202	11,856	5,317	8,628	14,676
do esturgeons.....	1,314	1,882	1,901	83	32½	12	18	14
Bar et poisson blanc.....douz.	1,902	2,126	2,074	447	712	294	338	192
Petit poisson.....brls.	271	759	412	66	92	40	51

La pêche au bar a été très pauvre. Ce poisson semble disparaître graduellement, depuis 1872, des rivières de cette division. En revanche, le saumon et l'anguille y ont été de beaucoup plus abondants que l'année dernière. La pêche de l'aloise et de l'éperlan a donné la plus grande satisfaction.

Tout le poisson qui est pris dans cette division sert à la consommation domestique.

Les personnes suivantes ont été poursuivies et condamnées à l'amende par M. Huot, pour infraction aux lois de pêche :

Regis Marquis, rets tendus illégalement; amende..	\$5 00
Pierre Deblois do do do ...	5 00
Jean Guérard do do do ...	2 00
Jean Lemelin do do do ...	2 00

A part ces poursuites, M. Rosa, le gardien, a confisqué une quantité considérable de truite mouchetée prise durant la saison de prohibition et a saisi trente-sept lignes tendues sur le lac St. Charles.

DIVISION DE LA MALBAIE.

J. E. DEMEULES,
ANT. FILION,
JOS. SIMARD,
ETIENNE TREMBLAY, } *Gardiens.*

M. Demeules fait rapport que la pêche a été généralement bonne dans sa division et que les lois de pêche ont été très bien observées.

M. Simard établit le rendement de la pêche à la truite dans les lacs de sa division comme suit :

	Barils.
Grand Lac Nairne	50
Petit do	30
Lac St. Hilarion.....	10
Lac Pointe à Jérôme.....	6
Lacs Long et des Monts.....	20

M. Filion calcule qu'il a été pris 6,000 lbs. de truite dans les lacs qui sont sous sa surveillance. Il se plaint que les chasseurs qui fréquentent cette localité font beaucoup de braconnage; mais il n'a pu tenter aucune poursuite contre les contrevenants, car ils se cachent dans les bois.

DIVISION DU LAC ST. JEAN.

JOB BILODEAU, *gardien.*

Etat comparatif du rendement des pêcheries dans cette division :—

	1874.	1875.	1876.	1877.
No. de winoniche.....	7,500	9,050	3,000	3,050
do douz. de poisson blanc.	1,162	440	350	285

Ce rendement de la pêche du winoniche est quelque peu plus considérable que l'année dernière. Les alevins ont paru être abondants sur les rives du lac St. Jean, et il y a lieu de croire que si ce lac est suffisamment protégé, il sera bien peuplé dans quelques années.

DIVISION DU SAGUENAY.

FERDINAND SAILLANT, *garde-pêche.*JOSEPH BOLLY, *gardien.*

Rendement du saumon pris avec des rets, pendant les sept années passées.

In 1870	3,275 saumons.
1871	3,462 do
1872	3,312 do
1873	2,481 do
1874	2,482 do
1875	981 do
1876	2,830 do
1877	2,362 do

Quoique plusieurs des meilleures stations n'aient pas été exploitées cette année, le rendement de la pêche au saumon a été très considérable.

RIVIÈRE BERSIMIS.

Au 15 de juillet, on avait pris que dix saumons dans cette rivière. Comme il a été dit dans les précédents rapports, elle est presque complètement ruinée.

BAIE LAVAL.

On n'a pu faire de pêche à cette station, à cause de la grande quantité de billots qui la recouvraient, et en conséquence un bien plus grand nombre de saumons qu'à l'ordinaire a pu remonter aux frayères.

SAUT AU COCHON.

Il n'a été tendu qu'un seul ret à cette station, et on a pris treize saumons.

PATTE DE LIÈVRE.

Pas de pêche.

BATTURES DE PORTNEUF.

On n'a commencé la pêche à cette station que tard dans le mois de juin, et cependant il a été pris 530 saumons.

ISLETS PENCHÉS.

Cette station a fourni cinquante-sept saumons de plus que l'année dernière.

RIVIÈRE DES ESCOUAINS.

Le gardien dit que la passe-migratoire de cette rivière est en bon ordre.

ANSE AUX BASQUES.

Il a été pris vingt-cinq saumons à cette station.

ANSE AUX PILOTES.

On a fait la pêche à cette station pour procurer du saumon reproducteur à l'établissement ichtyogénique de Tadoussac. On y a pris 102 saumons.

POINTE ROUGE.

Il a été pris 600 saumons à cette station, bien que les rets aient été détendus deux fois par semaine, à part du dimanche qui est un jour de prohibition. Cet arrangement a été fait avec les locataires de la rivière Ste. Marguerite pour favoriser les amateurs qui viennent faire la pêche dans cette rivière.

RIVIÈRE SAGUENAY.

Il a été pris aux Petites Iles cent saumons qui furent transportés vivants à l'établissement de Tadoussac.

RIVIÈRE À MARS.

600 saumons au moins ont remonté la passe-migratoire à la digue d'Abel Tremblay. L'alevin de saumon est abondant tout le long de la rivière.

GRANDE BAIE.

La passe-migratoire du moulin de l'hon. D. E. Price a été réparée et sera désormais d'une grande utilité. Environ vingt saumons ont remonté cette rivière cette année.

RIVIÈRE ÉTERNITÉ.

Cette rivière est considérée excellente pour la reproduction naturelle du saumon et de la truite. Le poisson peut la remonter jusqu'à 15 milles sans rencontrer aucun obstacle, et sur tout ce parcours il y a des frayères nombreuses et assez vastes pour contenir des centaines de poissons. A quinze milles environ de l'embouchure de la rivière se trouve un grand lac. Les deux gardiens qui ont été nommés l'année dernière pour surveiller cette rivière font rapport qu'elle est pleine de gros et de petit saumons.

RIVIÈRE ANSE ST. JEAN.

On rapporte que les frayères sont couvertes de poisson reproducteur; la truite et le winoniche fréquentent aussi cette rivière. Les alevins de saumon et de truite y sont très nombreux. Les poursuites mentionnées dans le rapport du garde-pêche l'année dernière ont été terminées cette année. Toute la bande des braconniers incriminés fut trouvée coupable et condamnée à une amende de \$20 chacun.

RIVIÈRE STE. MARGUERITE.

Cette rivière est sans contredit la plus saumoneuse de cette division. Le bras nord-ouest a soixante milles de long et le bras nord-est six milles. Dans le bras nord-ouest il a été pris 19 saumons à la ligne, et 48 dans le bras nord-est. Le poids moyen du saumon était de vingt livres contre douze et demi et treize livres les années précédentes. Un amateur a pris soixante-treize saumons. Cette rivière est surveillée avec tant de soin, que depuis nombre d'années il n'a été fait rapport d'aucune infraction à la loi.

	1872.	1873.	1874.	1875.	1876.	1877.
Rivière Ste. Marguerite, Division N. O.	112	125	133	77	25	159
Rivière Ste. Marguerite, Division N. E.	53	50	150	55	49	46
Rivière à Mars.....	3	28	75	28	57	51
do Anse St. Jean.....	13	39	71	31	25	8
do Petit Saguenay..	11	Pas de pêc.	83	39	14	P. de pêche.
do Laval.....	Pas de pêc	do	P. de pêche.	P. de pêche.	6	do

PÊCHE AUX RETS.

La pêche du saumon aux rets n'a pas été satisfaisante. Les pêcheurs attribuent cela au temps calme ; ils disent que le saumon approchait du rivage en abondance et qu'il regagnait l'eau profonde à la vue des rets. Les infractions à la loi ont été fréquentes dans la partie inférieure de cette division. Les personnes suivantes ont été trouvées coupables et condamnées à l'amende :

	Amandes.	Frais.
Xavier Pinault, pêche sans permis.....	\$10 00	and \$3 25
Henri Fortin, empiètement sur des fonds de pêche loués.....	20 00	" 6 00
Alphée Fortin, do do do ..	20 00	" 5 75
Emilien Simard, do do do ..	20 00	" 5 50
Phileas Fortin, do do do ..	20 00	" 5 75
Paschal Emond, pêche sans permis.....	4 00	" 1 75
Benj. Mailloux, do do	4 00	" 1 75
— Jobin, do do	4 00	" 1 75
Joseph St. Pierre, do do	4 00	" 1 75
Denis Gauthier, do do	20 00	" 7 00
Elie Mailloux, do do	20 00	" 6 75
Etienne Dufour, aîné, do	7 50	} " 4 10
do barrage du chenal.....	7 50	
Etienné Dufour, fils, do	4 00	" 1 75
Reule Dufourd, do	4 00	" 1 75

DIVISION DE GODBOUT.

GEORGE L. DUGUAY, *gardien*.

ETAT COMPARATIF du rendement des pêches dans cette division.

	1876.	1877.
Morue..... quintaux.....		305
Hareng..... barils.....		4
Saumon (mariné)..... do	10	1
do (frais dans la glace)..... lbs.....		5,754
Truite..... barils.....		5½
Nombre de peaux de loup-marin	190	200
Huile de loup-marin..... gallons...	705	1,000
Huile de morue..... do		100
Poisson employé comme boitte et engrais..... barils.....		115
do pour la consommation locale..... do		27

Voici le nombre de saumons pris à la mouche dans la rivière Godbout pendant les huit dernières années :

	Saumons.
1870.....	390
1871.....	509
1872.....	275
1873.....	150
1874.....	273
1875.....	210
1876.....	213
1877.....	411

La pêche de la morue à été bonne, surtout celle d'automne, à Godbout et à St. Nicolas. Les pêcheurs qui habitent cette côte en ont pris assez pour l'hiver. Les pêcheurs de la côte sud qui ont fait la pêche à cet endroit ont pris 400 quintaux de morue à Godbout et à St. Nicolas, et 200 à la Pointe des Monts; ils ont aussi emporté 115 barils de moules pour servir de boîte pour la pêche à la morue sur la côte sud.

Les chasseurs de loups marins en ont tué 200 qui ont produit 1000 gallons d'huile. Les rets d'un nommé Thibault ont été confisqués, et lui-même fut condamné à l'amende pour avoir violé les lois de pêche et méprisé les injonctions du gardien.

DIVISIONS DE PENTECOTE ET DES SEPT-ILES.

J. O. BÉLANGER, *gardien*.

ETAT comparatif du rendement des pêches dans ces divisions.

	1871.	1872.	1873.	1874.	1875.	1876.	1877.
Morue..... quintaux ..	960	1,865	2,150	1,939	300	612	3,307
Hareng..... barils		150		96	10	791	277
Maquereau..... do	64	200	3	10			
Saumon (mariné)..... do	44	80	26	31	20	95	70½
do (frais dans la glace) lbs.....							4,037
Truite..... barils						18½	61½
No. de peaux de loup-marin.....						44	114
Huile de morue..... gallons.....	430	1,346	880	545	297	678	1,342
Huile de loup-marin..... do			300		570	264	767
Poiss. empl. c. boîte et eng. barils.....							2,404
do pour la consommation locale..... do							111

Il a été tué 114 loups-marins qui ont produit 767 gallons d'huile, contre 44 et 264 gallons d'huile l'année dernière. La pêche du saumon n'a pas été aussi productive, les grands vents ayant chassé le poisson du rivage; il était aussi plus petit que les années précédentes. Les rivières, néanmoins, étaient bien fournies. Il a été pris 43 barils de truite de plus que l'année dernière. La pêche de la morue a été excellente; le rendement fut de 3,307 quintaux, contre 612 en 1876. La boîte dont on s'est servi est le lançon, le hareng et les moules.

DIVISION DE MOISIE.

G. MATHURIN, *gardien*.

ETAT comparatif du rendement des pêches dans cette division.

	1869.	1870.	1871.	1872.	1873.	1874.	1875.	1876.	1877.
Morue..... quintaux.....	1,830	6,131	5,151	4,030	2,250	3,783	2,414	4,064	6,958
Saumon (mariné)..... barils.....	822	1,104	704	855	146	12	29	47	31
do (frais, dans la glace)..... lbs.....					204,000	60,200	102,400	105,335	135,711
Huile de morue..... gallons.....	1,563	2,720	1,985	3,580	1,940	1,700	1,500	3,836	3,892
Flétan..... barils.....									42
Hareng..... do									395
Truite..... do									26½
Langues et noues de morue..... do									1
No. de peaux de loup-marin.....									20
Huile de loup-marin..... gallons.....									47
Poiss. empl. c. boîte et engrais, barils.....									1,464
do pour la consom. loc. do									94

La pêche du saumon a été quelque peu meilleure que l'année dernière. La pêche à la ligne dans la rivière Moisie aurait été plus productive si les pêcheurs étaient venus plus à bonne heure. Cependant il a été pris 107 saumons à la mouche, contre 68 en 1876.

Ci-suit le rendement de la pêche à la ligne sur la rivière Moisie dans les cinq dernières années.

En 1873	281 saumons.
1874	256 "
1875	97 "
1876	68 "
1877	107 "

La pêche de la morue a donné 2,894 quintaux de plus que l'année dernière. Le poisson abonda durant l'automne, mais le mauvais temps a empêché les pêcheurs de sortir. Les habitants des Sept Îles, de Ste. Marguerite et de Moisie sont amplement munis de provisions pour l'hiver. Les lois de pêche ont été bien observées.

DIVISION DE MINGAN.

DONALD B. MCGIE, garde-pêche.

ETAT comparatif du rendement des pêches dans cette division.

	1870.	1871.	1872.	1873.	1874.	1875.	1876.	1877
Morue..... quintaux.	22,785	50,317	40,361	30,000	16,790	17,283	23,160	28,339
Hareng..... barils.....	3,057	3,431	4,600	4,579	5,710	6,240	1,463	3,992
Saumon (mariné)..... do	727	426	364	217	16	196	320	398
do (frais, dans la glace)....lbs.....				59,489	55,876	3,910		
No. de peaux de loup-marin.....		5,000	4,242	3,987	5,520	5,002	1,395	2,971
Huile de morue..... gallons...	22,006	24,252	7,128	9,247	13,995	21,341	20,621	23,515
Huile de loup-marin..... do		34,702	28,390	12,570	22,710	21,878	6,467	12,273
Huile de baleine..... do								2,262
Egréfin..... quintaux.....								5
Flétan..... barils.....								20
Truite..... do								15
Langues et noues de morue..... do								3
No. de peaux de marsouin.....								11
Huile de marsouin..... gallons...								35
Poiss. empl. c. botte et engrais. barils.....								13,139
do pour la consom. loc. do								350

DIVISION DE NATASHQUAN.

J. B. COUILLARD, *gardien*.

ETAT COMPARATIF du rendement des pêches dans cette division.

	1871.	1872.	1873.	1874.	1875.	1876.	1877.
Morue..... quint'x	4,766	5,794	3,657	3,615	1,250	4,340	4,004
Hareng..... barils.....	114	654	483	420	125	203	221
Saumon, mariné..... do	298	605	150	404	398	400	504
do en conserve..... lbs.....			113,727	50,000	60,000		
do (frais, dans la glace) do							245
Maquereau..... barils.....							7
Truite..... do							6½
Thon..... do							2
Langues et noues de morue..... do							2
Nombre de loups-marins.....			1,085	1,213	1,330	122	421
Huile de morue..... gallons	2,118	1,674	1,781	2,494	1,800	3,876	2,991
Huile de loup-marin..... do	18,030	3,891	2,380	2,947	6,820	450	1,063
Pois. utilisé c. boitte et engrais barils.....							513
do pour la consommation locale. do							47

L'ancien gardien de cette division, M. Gilbert Boulet, étant vieux et incapable, fut remplacé cette année par un homme plus intelligent et plus actif. Le gardien actuel s'est acquitté de ses devoirs d'une manière très satisfaisante.

DIVISION DE WATSESHOO.

P. C. GOBEIL, *gardien*.

ETAT COMPARATIF du rendement des pêches dans cette division.

	1872.	1873.	1874.	1875.	1876.	1877.
Morue..... quint'x.....		380	560	110	865	389
Saumon..... barils.....	29	52	33	25	30	45
do frais, dans la glace lbs.....						28
Truite..... barils.....		4	2	2	2	2
Nombre de loups-marins.....		809	967	519	840	163
Hareng..... barils.....			1	329		250½
Flétan..... do						½
Huile de loup-marin..... gallons						284
Huile de morue..... do						245
Pois. utilisé comme boitte et engrais..... barils						21
Poisson utilisé pour la consommation locale... do						

DIVISION DE PACACHOO.

J. LEGOUVÉ, *gardien*.

ÉTAT COMPARATIF du rendement des pêches dans cette division.

	1873.	1874.	1875.	1876.	1877.
Morue..... quint'x...	2,655	3,760	844	1,560	1,969
Flétan..... barils.....	200			426	
Saumon..... do.....	180	955	206	485	253
Truite..... do.....	8	2	37	35	22
Nombre de loups-marins.....	1,144	248	173	310	779
Huile de morue..... gallons.....	1,574	2,954	590	1,127	1,901
Huile de loup-marin..... do.....	9,526	1,745	1,238	751	4,306
Huile de baleine..... do.....	400				
Hareng..... barils.....			2,301	426	49
Maquereau..... do.....					169
Poisson utilisé comme boîte et engrais..... do.....					2,388
do pour la consommation locale..... do.....					32

La pêche du loup-marin, quoique pas très fructueuse, a été un peu meilleure que l'année dernière. Le temps a été si beau et l'eau si claire que le saumon a remonté les rivières plus tôt que d'ordinaire; ceci a diminué un peu le rendement de la pêche à la seine. Les pêcheurs en auraient cependant été satisfaits, si les prix n'avaient pas été aussi réduits; ils ont à peine fait face à leurs dépenses. La pêche de la morue a été un peu meilleure que celles des deux années précédentes. La pêche du hareng a manqué complètement. Le maquereau est revenu pour la première fois depuis plusieurs années; on en a pris 170 barils avec la seine. Les pêcheurs comptent sur un meilleur rendement l'année prochaine. Les règlements sont observés avec plaisir par les pêcheurs qui comprennent maintenant l'avantage de la protection qu'on leur accorde. La tempête du 18 décembre a fait de grands ravages. Les eaux ont monté de six pieds plus haut qu'on ne les avait jamais vues, et ont tout emporté, chaloupes, hangars, seines, sel, barils, etc. Ce désastre a enlevé à plusieurs pêcheurs les moyens de continuer leurs opérations comme d'ordinaire. Heureusement, personne n'a perdu la vie.

DIVISION DE BONNE ESPÉRANCE.

W. H. WHITELY, *gardien*.

ÉTAT COMPARATIF du rendement des pêches dans cette division.

	1873.	1874.	1875.	1876.	1877.
Morue..... qtx.....	4,960	7,710	5,062	61,800	85,975
Saumon..... brls.....	172	136	118	312	201
Hareng..... do.....	250				240
Maquereau..... do.....					12
No. de loups-marins.....				3,027	3,230
Huile de morue..... galls.....	6,170	5,060	4,357	8,085	85,975
Huile de loup-marin..... do.....	1,160	2,630	5,660	20,700	22,060
Huile de baleine..... do.....			1,500		
Pois. utilisé c. boîte et engrais..... brls.....					105,050
do pour la consom. locale..... do.....					4,500
Homard, frais..... lbs.....					5,000

On trouvera dans le rapport du Dr. Lavoie tous les détails sur les pêcheries de cette division.

DIVISION D'ANTICOSTI.

A. MALOUIN,
THOMAS GAGNÉ, } *gardiens.*

ETAT COMPARATIF du rendement des pêches dans cette division.

		1876.	1877.
Morue.....	qtx.	6,806	8,303
Hareng.....	brls.	4,410	16,214
Maquereau.....	do	18
Flétan.....	do	94	164
Saumon, mariné.....	do	72	75½
Truite.....	do	14	14
Anguille.....	do	1	2
Langues et noues de morue.....	do	8	35
Loups-marins.....	pièces.	145	356
Huile de loup-marin.....	gals.	318	811
do baleine.....	do	250	2,840
do morue.....	do	5,081	4,935
Poisson utilisé comme boitte et engrais.....	brls.	3,636
do pour la consommation locale.....	do	469

On trouvera dans le rapport du Dr. Lavoie tous les détails sur les pêcheries de cette division.

DIVISION DES ILES DE LA MADELEINE.

J. J. Fox, *garde-pêche.*

ETAT COMPARATIF du rendement des pêches dans cette division.

		1872.	1873.	1874.	1875.	1876.	1877.
Morue.....	qtx.	20,932	17,048	13,840	13,035	10,957	11,179
Hareng.....	brls.	2,956	4,847	12,137	49,951	77,443	38,231
Maquereau.....	do	1,172	5,494	6,569	6,448	4,969	4,912
Loups-marins.....	No.	1,713	5,590	4,555	16,447	3,529	4,838
Huile de morue.....	gals.	9,306	6,050	7,395	8,527	4,630	10,705
do loup-marin.....	do	8,040	19,685	21,915	63,024	17,730	15,799
do baleine.....	do	2,162	975
Homard.....	lbs.	124,000	277,104
Maquereau, en conserve.....	do	960
Pois. util. c. boitte et engrais.....	brls.	1,923
do pour la consomm. locale.....	do	1,767

On trouvera dans le rapport du Dr. Lavoie tous les détails sur les pêcheries des îles de la Madeleine ; ces détails ont été recueillis des renseignements et des statistiques fournis par le garde-pêche, M. Fox.

DIVISION DE ST. FRANÇOIS.

W. C. WILLIS, *garde-pêche.*A. H. N. BRUCE, }
G. G. GAGNON, } *gardiens.*

Le garde-pêche Willis fait rapport que le rendement du lac et de la rivière a été satisfaisant. Dix mille alevins de saumon du lac Ontario et deux mille de truite tachetée, provenant de l'établissement de pisciculture de Newcastle, ont été déposés sans encombre au pied des rapides de la rivière Magog pendant le mois de mai dernier. Trois permis de pêche au saumon ont été accordés et il n'a été pris que cinq ou six poissons. Cet insuccès est attribué en grande partie aux basses eaux; mais aussitôt que les pluies commencèrent, le poisson remonta en grand nombre vers le milieu du mois d'août. Le frétin fut abondant dans la rivière au Saumon; l'on en a pris plusieurs à la mouche. Une nouvelle passe-migratoire a été construite sur un nouveau plan à l'écluse de Scotstown; jusqu'à présent elle paraît avoir donné satisfaction. Le rendement de toutes les pêches peut être évalué à 400 barils. La longe s'est vendue sur les lieux quinze centins la livre; le doré et l'anguille, de huit à dix centins. On a obtenu des prix plus élevés de l'autre côté de la frontière où une bonne quantité de ce poisson fut vendue. Deux rets ont été confisqués, parce que leurs propriétaires s'en servaient d'une manière illégale. Plusieurs tentatives de braconnage ont été frustrées.

M. A. H. N. Bruce, chargé de la surveillance du lac Mégantic et des rivières d'alentour, fait rapport que depuis le quinze mai jusqu'à la fin de juin la truite tachetée abonda dans les rivières Chaudière, Spider et Arnold. Après cette date, elle se retire en eau profonde et ne reparait que vers la fin d'août. Dans la rivière Chaudière, le rendement de la pêche à la truite tachetée a été exceptionnellement bon, surtout pendant la seconde partie du mois de septembre; les amateurs en ont pris plus de six cents livres, la plus grande partie avec la mouche. La plus grosse pesait cinq livres.

La longe ou truite des lacs commença à mordre vers le milieu du mois de mai; cependant on n'en a pas pris autant à la ligne que les années précédentes. Pendant le mois de juin et au commencement de juillet, la truite mordait bien à l'appât artificiel tournant. Un monsieur de Sherbrooke en a pris deux cents livres de cette manière, en pêchant pendant trois jours; la plus grosse pesait treize livres. Le craps noir abondait. Ce gardien a confisqué quatre rets illégalement tendus.

DIVISION DU LAC MEMPHREMAGOG.

S. F. COPP, *garde-pêche.*

Les règlements de pêche ont été très bien observés dans cette division pendant la dernière saison; le garde-pêche ne fait rapport d'aucune infraction. Avec le concours de constables spéciaux, M. Copp a réussi à empêcher les braconniers de pêcher illégalement. Le rendement de la pêche, autant que j'ai pu m'en assurer, est comme suit:

Longe ou truite des lacs, 50 barils, valeur	\$1,250	00
Hareng d'eau douce	28	280 00
Doré	21	210 00

Valeur totale..... \$1,740 00

On doit y ajouter à ces chiffres environ cinq tonnes de longe prise à la ligne par les amateurs. En général, le rendement de l'année dernière, dans cette division, donne une grande augmentation sur celui de 1876.

DIVISION DE LA BAIE MISSISQUOI.

P. E. LUKE, *garde-pêche.*

ÉTAT COMPARATIF du rendement des pêches dans cette division :

Valeur des bateaux-pêcheurs et des rets.....	\$778 00	\$412 00
“ de l'alse.....	267 00	256 00
“ du doré.....	450 00	960 00
“ du poisson mêlé.....	60 00	250 00
	<u>\$1,555 00</u>	<u>\$1,878 00</u>

Douze personnes seulement ont fait la pêche cette année, au lieu de vingt comme l'année dernière. Presque tout le poisson a été envoyé sur le marché de New-York, et le reste fut affecté à la consommation locale. Les saisons de prohibition ont été bien observées.

DIVISION DE RICHELIEU.

J. B. CHEVALIER, *garde-pêche.*

Le garde-pêche fait rapport que le rendement des pêches de cette division a été comme suit.

Nombre d'anguilles, 41,135.....	valeur	\$3,932 00
“ d'esturgeons, 32.....	“	32 00
“ de dorés, 841.....	“	130 00
“ d'achigans, 1,308.....	“	85 00
“ de poisson mêlé.....	“	2,385 00
Valeur totale.....	“	<u>\$6,564 00</u>

On a aussi pris beaucoup d'anguilles avec des lignes dormantes, et cette pêche sur laquelle nous n'avons pu obtenir des statistiques certaines, a été consacrée à la consommation locale.

Quatorze jeunes saumons ont été pris dans des trappes à anguilles tendues dans les rapides vis-à-vis la ville de St. Jean ; on en a remis huit à l'eau vivants, et les autres qui avaient été blessés sont morts. On ne fait rapport d'aucunes infractions des règlements de pêche.

DIVISION DE CHAMBLY.

H. W. AUSTIN, *garde-pêche.*

Ce garde-pêche fait rapport qu'il s'est produit une augmentation considérable dans le rendement de la pêche du doré : au commencement du printemps, on en prenait de vingt à vingt-cinq à chaque coup de seine. Depuis que les nasses à anguilles ont été enlevées des rapides du Canton, ces poissons abondent à la décharge du lac, et les pêcheurs y viennent de loin pour en prendre.

DIVISION DE SOREL.

PIERRE LATRAVERSE, *garde-pêche.*

Ce garde-pêche fait rapport qu'il y a eu diminution dans le rendement de l'alse et de l'anguille, et une augmentation dans celui des autres espèces de poissons. Cette division est très importante et renferme les frayères favorites du doré dans les environs

de Sorel et des îles voisines. Les pêcheurs de cette localité ont tous des permis, ce qui empêche les étrangers de faire tort aux pêcheries. Ils se sont engagés à observer strictement les règlements de pêche, et pour mieux protéger le jeune alevin, ils s'abstiennent volontairement d'employer la seine pendant les mois de juillet et d'août pour ne la reprendre qu'en septembre, lorsque l'alevin est assez vieux pour pouvoir s'échapper.

DIVISION DE CHATEAUGUAY.

WILLIAM CLYLE, }
ANDREW WATT, } *gardiens.*

Ces deux officiers font rapport que la pêche a été presque aussi bonne que l'année dernière, et que les règlements ont été observés dans cette division.

DIVISION D'ARGENTEUIL.

ALEXANDER BEATON, }
DUNCAN DEWAR, } *garde-pêche.*
THOMAS EVANS, }

On a cru devoir nommer deux nouveaux officiers dans cette division l'année dernière. M. Beaton demeure dans le township d'Harington et surveille la partie d'en haut d'Argenteuil; M. Dewar demeure à St. Andrews et surveille la rivière du Nord, dans laquelle on a placé 20,000 jeunes saumons pendant le printemps de 1877. M. Thoms Evans surveille la partie est du haut du comté d'Argenteuil et des lacs voisins dans le comté de Terrebonne.

Ces officiers font rapport qu'il y a eu une augmentation dans le rendement de la pêche, et qu'ils ne se sont aperçu que de quelques légères infractions à la loi.

DIVISION DE TERREBONNE.

L. J. LORANGER, *garde-pêche.*

Ce garde-pêche ne fait rapport d'aucune infraction des règlements pendant la saison.

La pêche a été bonne; 2,500 livres de truite tachetée ont été envoyées à New-York et à Saratoga par une seule compagnie. Cette quantité serait encore bien plus considérable, si l'on pouvait se rendre à quelques-uns des lacs. Le poisson doit être transporté à travers les buissons sur une distance de dix-huit à vingt milles avant d'arriver aux chemins, puis il est voituré sur un parcours de cinquante à soixante milles jusqu'à la station de chemin de fer la plus rapprochée.

DIVISION DU COMTÉ D'OTTAWA.

On a surveillé cette division avec vigilance pendant la saison. Des gardiens spéciaux et quelques-uns des constables de la police fédérale, ont été employés pendant les différentes saisons de prohibition et stationnés aux endroits les plus importants.

La protection a été aussi bonne qu'on pouvait s'y attendre, vu la grande étendue du district et le nombre des lacs à surveiller. Cent soixante et deux permis ont été donnés pendant la saison.

Quarante-sept rets, qui avaient été tendus le dimanche, furent confisqués. Leurs propriétaires étant inconnus, ils n'ont pu être poursuivis.

No. 7.

LISTE des pêches du saumon à la ligne dans les rivières des provinces de Québec et du Nouveau-Brunswick, pendant la saison de 1877.

Nom de la rivière.	Nombre de saumons.	Poids total.	Poids moyen.	Poids du plus gros poisson.	Poids du plus petit poisson.	Observations.
	No.	Lbs.	Lbs.	Lbs.	Lbs.	
Du Gouffre.....	4	60	15	24	7	
Murray.....						Pas de pêche.
Ste. Marguerite, division N.E.	46	808	17½	29	10	Eau très-basse et claire.
do do N.O.	159	2,224½	14	23	9	
A Mars.....	51	615½	12½	26	6	
Petit Saguenay.....						Pas de pêche. On dit qu'il y avait plus de saumon qu'à l'ordinaire.
Anse St. Jean.....	8	102	12½	16	10	Eau très-basse.
Sault au Cochon.....						Pas de pêche.
Laval.....						do
Godbout.....	411	5,754	14	26	7	Trois grills, pesant 12 lbs.
Romaine.....						Pas de pêche.
Mingan.....						do
Moisie.....	107	2,081	19½	37	9	
St. Jean.....						do
Natashquan.....	13	233	18	20	10	Pêche par des étrangers, la rivière n'étant pas louée.
Watsheeshoo.....						Pas de pêche.
Washeecootai.....	1	12	12	12	12	
Rimouski.....	40	560	14	18	9	
Métis.....	41	846	20½	35	11	
Matane.....	51	504	10	24	8	Eau très-basse. Le saumon augmente.
Petit Bic S.O.....	7	56	8	10	3½	
Ste. Anne des Monts.....	76	1,407	18½	47	10	
Madeleine.....	50	1,000	20	35	7	Cinq barils de truite.
York.....	55	1,144	21	33	8	
St. Jean.....	55	688	12½	22	9	
Dartmouth.....	64	854	13½	29	7	Environ 75 saumons pris pour fins de reproduction.
Grand.....	92	1,241	13½	27	6½	Sept grills.
Grand Pabos.....	10	160	16	20	8	
Petit Pabos.....						Pas de pêche.
Bonaventure.....	21	331½	16	17	11½	
Petit Cascapédia.....	4	84	21	26	16	800 lbs. de truite.
Grand do.....	313	7,085	22½	42	15	1 grill.
Matapédia.....	202	4,344	21½	37	8½	55 do
Upsalquitch.....	6	82	14	15	12	
Restigouche, division d'en bas.	210	4,200	20	35	7	50 do
do do du milieu.	209	4,387	21	36	9	17 do
do do d'en haut.	134	2,809	21	36	9	54 do
Jacquet.....	30	240	8	8	8	18 do
S.W. Miramichi.....	1	11	11	11	11	
Rivière Nipissiguit.....	32	384	12	14	9	52 do
Rapides do.....	150	2,000	13	15	8	50 do
Total.....	2,653	46,307½	17½	47	6½	

No. 8.

RAPPORT DE W. H. WYLDE, ÉCR., INSPECTEUR DES PÊCHERIES DE LA NOUVELLE-ÉCOSSE, POUR L'ANNÉE 1877.

PORT MULGRAVE, N.-E., 31 décembre 1877.

L'honorable A. J. SMITH,
Ministre de la Marine et des Pêcheries,
Ottawa.

MONSIEUR,—J'ai l'honneur de vous transmettre ci-inclus mon second rapport annuel sur le rendement et la valeur des pêcheries de la Nouvelle-Écosse pendant l'année 1877, lesquels se sont élevés à \$5,527,858.37.

Ceci indiquerait, sur le montant total, une diminution de \$501,191.57 ; mais nous devons d'abord considérer que la valeur du saumon a été réduite de \$3.00 par baril, et celle de l'égréfin de \$2.50 par quintal ; en ajoutant la différence sur ces deux articles, nous avons 950 $\frac{1}{2}$ barils de saumon à \$3.00 le baril, équivalant à \$2,852.25 et 118,635 $\frac{1}{2}$ quintaux d'égréfin à \$2.50 le quintal, équivalant à \$296,588.75 : total, \$299,441. Si l'on tient compte de ces chiffres en évaluant également les produits des deux années, on verra que la diminution réelle n'est cette année que de \$201,750.50.

Il faut aussi tenir compte de la grande diminution qui s'est opérée dans les prix de plusieurs espèces de poissons, ainsi qu'en fait foi le tableau ci-joint. Voir le tableau annexé.

Les pêcheries de la Nouvelle-Écosse ont encore une grande valeur.

Il s'est produit une diminution dans le rendement des pêches du saumon, du gaspareau, du hareng, de la morue, de l'égréfin, du merlan, du flétan, de l'aloise, de l'achigan, de la truite, de l'éperlan et de l'anguille.

Il y a une augmentation de 42,664 $\frac{1}{2}$ barils et 94,219 boîtes de maquereau, et il résulte des rapports des différents comtés que cette augmentation est également divisée.

Il s'est aussi produit une très grande augmentation dans le rendement de la pêche du homard, qui a été jusqu'à 1,633,306 boîtes, équivalant à \$245,000. Cette augmentation est due surtout au fait qu'il y a aujourd'hui un plus grand nombre d'établissements de conserve, et qu'il vient plus de commandes de l'étranger, ce qui a donné plus d'activité à tous les ateliers.

Je constate avec peine une grande diminution dans les rapports du comté de Shelburne ; elle est de \$406,460.40. J'espère que l'on n'a pas fait erreur dans ces tableaux.

La pêche à la ligne dormante cause beaucoup d'excitation parmi les pêcheurs de cette division ; ils ne sont pas tous d'accord, mais ils admettent tous qu'il serait inutile de prohiber cette pêche dans la limite de trois milles à partir du rivage, lorsque les navires canadiens et étrangers peuvent mouiller au large de cette limite sans qu'on puisse les en empêcher. A moins que la pêche à la ligne dormante ne soit abolie totalement, il serait à peu près inutile de prendre des mesures à cet effet.

Environ 10 pour cent de toute la valeur du rendement des pêcheries sont consommés dans la province, autant que l'on peut s'en assurer par les rapports des garde-pêche, car il est presque impossible d'obtenir des données précises parce que plusieurs ne veulent pas donner les renseignements nécessaires, craignant que le gouvernement ait d'autres motifs en vue,

J'inclus un tableau résumé des rapports de tous les garde-pêche des différents comtés. Plusieurs d'entr'eux étant des hommes pratiques, j'espère que les recommandations qu'ils font contribueront à améliorer cette industrie si importante—les pêcheries.

TABLEAU indiquant l'augmentation et la diminution du rendement des pêcheries, pendant les années 1876 et 1877.

Articles.		1876.	1877.	Less.	More.
Sammon	brls.	1,369½	950¼	418¾	
do frais, dans la glace	lbs.	475,304	420,919	54,385	
do fumé	"	30,118	17,910	12,208	
do en conserve	boîtes.	30,820	48,715		17,895
Maquereau	brls.	70,964	113,638½		42,664½
do en boîtes	boîtes.	30,820	125,036		94,216
Hareng	brls.	165,142½	113,098	52,044½	
do fumé	boîtes.	51,310	28,780	22,530	
Gaspereau	brls.	7,611	5,433	2,178	
Morue	qtx.	509,968	469,725	40,240	
Langues et noues de morue	brls.	868	905		37
Merlan	qtx.	34,852	33,820	1,032	
Merluche	"	25,955	29,435½		3,480½
Egrefin	"	136,792	118,635	18,057	
Flétan	lbs.	941,200	668,060	273,140	
Alose	brls.	5,577½	4,536	1,041½	
Achigan	lbs.	8,055	1,275	6,780	
Truite	"	77,940	65,645	12,295	
Eperlan	"	431,625	313,302	118,323	
Anguille	brls.	1,723	1,501	222	
Huitres	"	1,010	980	30	
Homard	boîtes.	3,348,720	4,982,026		1,633,306
Huile de poisson	galls.	345,674	337,170	8,504	
Guano de poisson	ton'x.	1,383½	531	852½	
Poisson utilisé comme engrais	brls.	3,291	9,779		6,488

ETAT COMPARATIF de la valeur des pêcheries dans chaque comté, pendant les années 1876 et 1877.

Comtés.	1876.		1877.		Augmentation		Diminution.	
	\$	cts.	\$	cts.	\$	cts.	\$	cts.
Annapolis	131,426	40	78,055	50			53,370	90
Antigonish	84,133	00	63,129	00			21,004	00
Cumberland	72,249	85	60,614	75			11,635	10
Colchester	25,569	50	30,770	50	5,201	00		
Cap-Breton	263,002	05	191,127	80			71,874	25
Digby	354,729	25	282,704	90			72,024	35
Guysboro'	463,741	15	474,011	55	10,270	40		
Halifax	798,162	58	819,943	10	21,780	52		
Hants	8,886	95	5,624	20			3,262	75
Inverness	303,602	00	358,906	72	55,304	72		
Kings	53,796	25	65,075	50	11,279	25		
Lunenburg	859,572	35	952,860	00	93,287	65		
Pictou	19,115	56	23,643	10	4,527	54		
Queens	211,332	75	228,993	80	17,600	05		
Richmond	600,164	40	545,863	75			54,300	65
Sheburne	1,055,837	25	649,376	85			406,460	40
Victoria	169,210	60	158,861	85			10,348	75
Yarmouth	554,518	05	538,295	50			16,222	55
	\$6,029,049 94		\$5,527,858 37					

COMTÉ D'ANNAPOLIS.

W. T. CARTY, *garde-pêche.*

Il s'est produit une grande diminution dans le rendement de la pêche, comparé avec celui de l'année précédente, surtout dans la baie de Fundy. Les pêcheurs attribuent ceci au grand nombre de lignes dormantes tendues à l'embouchure de la baie.

J'apprends de bonne source que des navires américains et autres, qui ont pris de bons chargements de poisson et qui sont venus au rivage chercher de la boîte, n'avaient pas un seul baril de déchets à bord. On les jette généralement à l'eau sur les fonds.

Les principaux abus qui se commettent dans cette division, sont de jeter la sciure de bois et autres rebuts dans les rivières, et de faire du braconnage pendant la nuit; depuis que les officiers n'ont plus le droit de recevoir la moitié de l'amende, il est très-difficile de mettre la main sur les coupables et de les condamner.

Le barrage qui se trouve sur la rivière Annapolis et appelé le barrage de Lawrencetown, est une des plus grandes incommodités qui existent dans cette division. La pêche de l'alose est presque épuisée; le saumon ne peut monter lorsque les eaux sont basses, il reste dans le remous sous le barrage ou près de là et il est facilement pris par les braconniers. La saison de prohibition, autant que je puis m'en assurer, a été bien observée.

Il y a dix passes-migratoires dans ce district; quatre sur la Nictaux ont besoin de réparations. Je n'ai point pris de mesures pour les faire réparer, car j'attendais vos instructions. La passe-migratoire sur la rivière Round Hill est trop près du moulin. Je recommanderais d'en fermer une, et d'en construire une autre dans la rivière de l'est, car le saumon a pris cette route depuis plusieurs années.

Je recommanderais aussi que les personnes qui résident près des eaux douces, où il y a de l'alose et du saumon, aient la permission de tendre leurs rets trois jours par semaine.

Le garde-pêche Alex. W. McDonald, ayant eu tous ses documents détruits par le feu, n'a pas envoyé son rapport.

CAP BRETON.

YORK BARRINGTON, *garde-pêche.*

La pêche s'est continuée cette année plus tard qu'à l'ordinaire, et il a été pris moins de poisson dans le mois de novembre que depuis longtemps, ce qui est attribué en grande partie aux tempêtes et à la rareté de la boîte au commencement de la saison.

Le hareng d'été n'a pas donné pendant toute la saison, et le rendement de cette pêche n'a pas suffi à la consommation locale.

Toutes les saisons de prohibition ont été observées. Il y a maintenant dans mon district quelques passes-migratoires qui sont en bon état. Quelques-unes ont été endommagées pendant l'hiver dernier, mais je les ai fait réparer.

Il y a eu l'été dernier une diminution marquée dans toutes les espèces de poisson.

FRANCIS QUINAN, *garde-pêche.*

Il s'est produit une grande diminution dans le rendement de la pêche comparé aux années précédentes, surtout dans celui de la pêche du saumon, de la morue et du hareng.

Les opérations de la pêche ont été conduites avec vigueur; mais selon l'opinion générale, le saumon et le hareng ont été chassés de cette division par des tempêtes lorsqu'ils s'approchaient de nos rivages, et c'est ce qui a fait manquer une partie de la pêche.

La diminution dans le rendement de la pêche de la morne est attribuée par ceux qui s'y intéressent à deux causes: la première, aux déchets que l'on jette des navires sur les bancs et qui chassent le poisson; la seconde, aux lignes dormantes tendues sur les bancs et près du rivage, surtout aux premières qui tendent à détruire le poisson.

reproducteur. L'opinion générale chez les pêcheurs, c'est que l'on devrait prohiber les lignes dormantes.

Les saisons de prohibition ont été assez bien observées; à l'exception d'un cas où l'on a saisi un ret à saumon et d'un autre où on a imposé une amende à un individu qui avait enfreint le règlement relatif à la pêche de la truite.

Je suis heureux de dire que les échelles à poisson dans mon district sont en bon état.

La pêche du homard augmente tous les ans; mais les établissements de conserve se trouvant dans le district de Main-à-Dieu, je ne puis donner la quantité de crustacé qui a été mise en conserve.

Quant au poisson affecté à la consommation locale, environ la moitié du saumon, de la morue et de l'égrefin y passe.

Après un examen minutieux, j'ai constaté que plusieurs de nos ruisseaux sont entièrement obstrués par des arbres abattus par le vent, ou par du vieux bois, etc., qui empêchent le poisson de monter ou de descendre, et les jeunes gaspareaux trouvent souvent la mort dans les débris. J'ai fait déblayer un ruisseau, mais seulement en partie.

Je demande, avec instance, qu'une saison de prohibition soit établie pour la pêche de l'éperlan dans ce district, depuis le 1er avril jusqu'au 30 juin.

ALEX. McDONALD, *garde-pêche.*

Il s'est produit une grande diminution cette année dans le rendement de la pêche de cette division; elle est attribuée à la rareté du poisson.

D'abord, dans la pêche de la morue et de l'égrefin, quoique les pêcheurs, par leur énergie et leur industrie, aient ajouté à leur flotille trente-six chaloupes et deux goëlettes, le rendement n'a pas été aussi considérable que l'année dernière.

Le rendement de la pêche du maquereau et du gaspareau est comparativement faible. Les plus anciens pêcheurs ne peuvent dire pourquoi le maquereau ne vient plus sur nos bords comme auparavant, quoiqu'il paraisse se trouver en myriades au large pendant le printemps.

Environ la moitié de la quantité de maquereau, indiquée dans mon tableau, est prise à l'hameçon, et on a très peu employé la seine pendant le printemps ou l'automne.

Quant à la diminution qui s'est produite dans le rendement de la pêche du hareng, je l'attribue à un coup de vent du nord-ouest qui s'est fait sentir le 20 juin, époque où le hareng s'approche de nos rivages.

On remarque une légère diminution dans le rendement de la pêche du saumon, quoique le nombre des navires figure moins dans les rapports, à cause des bas prix du marché. Il y a une augmentation dans la quantité du saumon mis en boîte et dans celle du saumon vendu à l'état frais. Les pêcheurs auraient mieux réussi s'ils avaient tendu leurs rets plus à bonne heure. Le temps fut bien plus beau que d'habitude pendant le mois d'avril, mais ils n'ont tendu leurs rets qu'à l'époque ordinaire.

Il y a aussi augmentation dans le nombre de boîtes sorties de la fabrique. L'établissement de conserve du homard, à Main-à-Dieu, était en opération avant et après la saison de prohibition; mais celui de Gabarus n'a commencé qu'après la saison de prohibition.

Une grande quantité de poisson qui ne se trouve pas indiquée dans mon rapport, est prise dans ce district par des pêcheurs venant d'autres comtés de la province et qui retournent chez eux vendre leur poisson, après une pêche de six à sept semaines du printemps.

Il y a environ quarante goëlettes des autres comtés qui pêchent dans cette division.

La saison de prohibition est bien observée dans ce district. Le seul sujet de plainte est encore la ligne dormante; aussi, pour protéger les pêcheurs, je recommanderais l'abolition de cet engin de pêche.

COLCHESTER.

R. J. POLLOCK, *garde-pêche.*

L'éperlan est entré en myriades dans la rivière le 22 avril, et est monté deux milles plus haut qu'il ne l'a fait depuis plusieurs années. Grâce aux basses eaux, on en a pris en grande quantité avec des épuisettes, et on n'a pas essayé d'en prendre autrement.

La première alose a été prise le 10 mai, et jusqu'au 20 du même mois, on en a pris plus que d'ordinaire.

Je crois que l'on peut attribuer cette augmentation aux eaux basses qui ont permis au poisson de se rendre librement à ses frayères.

Il y a eu de la truite en abondance, les amateurs en étaient bien satisfaits ; le premier saumon fut pris le 1er juin, mais il a été rare jusqu'au 1er juillet. Depuis cette date jusqu'à la saison de prohibition, on en a pris presque autant que les années précédentes. Après cette époque le saumon a paru abonder dans toutes les parties de la rivière de mon district, et j'ai raison de croire qu'il s'est rendu sans encombre à ses frayères.

Depuis le 1er jusqu'au 15 mai, on a vu de l'alevin de saumon en grande quantité en descendant la rivière sur un parcours de quatre à six milles. Le saumon, après la reproduction, est quelquefois pris dans les rets à aloses ; il est alors très-maigre, et plus souvent remis à l'eau.

Je crois que le poisson de toutes les espèces augmente, et que l'augmentation ou la diminution dans le rendement de la pêche dépend de la hauteur de l'eau dans les rivières ; car lorsque les eaux sont hautes, le poisson passe sans être pris. Presque tout celui qui est pris sert à la consommation locale.

WM. BLAIR, *garde-pêche.*

Le saumon augmente dans les rivières et les baies de ce district. On n'en prend pas autant que dans les années précédentes, par suite de certaines restrictions qui sont en vigueur dans la rivière Shubenacadie.

Les habitants des bords de la rivière se plaignent amèrement d'être obligés de ramer de cinq à dix milles au large de la baie avant de pouvoir jeter leurs rets, eux qui, depuis l'établissement du comté, avaient eu la permission de prendre dans la rivière tout le poisson nécessaire à leur consommation locale ; aussi réclament-ils ce privilège comme un droit qui leur vient de leurs ancêtres.

S'ils avaient la permission de pêcher un ou deux jours par semaine, ils seraient satisfaits.

La saison de prohibition a été bien observée, mais il est à peu près impossible d'empêcher les sciures faites par des scies verticales de tomber dans la rivière ; quelques propriétaires déclarent qu'ils fermeront leurs moulins, si on les force à retenir toutes les sciures faites par les petites scies verticales.

L'alose paraît diminuer par suite de certaines causes ; plusieurs prétendent que les alevins sont tués dans les écluses.

Aucune amende n'a été imposée, et je suis porté à croire que le braconnage a été très restreint. Les leçons qui ont été faites, il y a quelques années, ont eu un bon effet. Nous sommes en difficultés avec les propriétaires du moulin à vapeur près de Truro ; mais nous espérons régler cette affaire bientôt.

JAMES BONYMAN, *garde-pêche.*

La saison de la frêle du saumon a été bonne ; la hauteur de l'eau a permis au poisson de se rendre à de bonnes frayères et l'a beaucoup protégé de la pêche au dard. Mais, en raison de la profondeur de l'eau, on ne peut dire si beaucoup ont frayé. MM. Burnham et Morrill, (une compagnie américaine) ont construit un établissement de conserve de homard, et pendant six ou sept semaines ils ont fait de bonnes affaires ; ils ont l'intention de commencer au printemps, avec l'espérance de succès. Ils emploient dix-sept personnes, et, comme c'est le premier établissement de conserve dans ce district, la population s'y intéresse beaucoup.

CUMBERLAND.

JAMES KING, *garde-pêche.*

La pêche, à l'entrée de la baie, a été aussi bonne que l'année dernière, et celle du saumon un peu meilleure; ceci est dû aux plus grandes facilités que le saumon a maintenant de remonter la rivière pour aller frayer, et à ce que l'on empêche de jeter dans les rivières les substances qui lui sont nuisibles.

Il y a eu autant de hareng que l'année dernière; cependant on n'en a pas beaucoup pris, excepté dans deux nasses. La pêche à la ligne augmente tellement depuis quelques années, que l'on a commencé à employer la ligne dormante l'année dernière. Cet été une goëlette et plusieurs chaloupes sont venues à cet endroit avec de très-longues lignes dormantes, ce qui a empêché les pêcheurs de se livrer avec énergie à cette occupation; et, aussi, ont-ils pris peu de poisson.

Je recommanderais que le ministère fit quelques règlements concernant l'emploi des lignes dormantes sur les rives ouest de ce comté, car ceux qui se servent de cet engin viennent d'ailleurs et les tendent au même endroit où nos gens pêchent à la ligne. Ceci cause tant de mécontentement que nos pêcheurs coupent les lignes dormantes et les laissent aller à la dérive. Ces incidents pourront conduire à la violence. On dit que les frayères se trouvent au bassin des Mines; les lignes dormantes prennent le poisson reproducteur qui s'y rend.

La saison de prohibition a été généralement bien observée, sauf quelques exceptions: Southampton a été la principale. Je ferai remarquer à propos qu'il y aurait de placer sur la rivière aux Pommes un gardien dont la juridiction s'étendrait de l'île Spencer à la rivière au Sable. Il y a quatorze passes-migratoires pour aider le poisson à monter les rivières; quelques-unes sont des échelles et d'autres sont des passes pour éviter les barrages. Les passes les plus importantes sont en bon état; parmi les autres, il y en a quelques-unes qui ont besoin de réparations. Je les ai toutes visitées pendant la première partie d'octobre et j'ai donné des instructions aux gardiens pour les faire réparer de manière à ce que le poisson puisse passer. C'est surtout pendant les mois d'octobre et de novembre que le poisson entre dans les rivières pour y frayer; il y a encore des endroits où l'on devrait construire des passes pour que le poisson se rende à ses frayères.

Les pêcheurs de la rivière aux Pommes se sont entendus pour construire une bonne passe-migratoire l'année prochaine, lorsqu'ils bâtiront leurs nouveaux établissements. Cette rivière était autrefois une bonne frayère.

HUGH DAVIDSON, *garde-pêche.*

La pêche du hareng a été meilleure que d'habitude le printemps dernier, et on aurait pu en prendre une grande quantité; on en n'a pris que ce qu'il fallait pour la consommation locale.

On a pratiqué une passe-migratoire dans le barrage à l'embouchure de la rivière Tidnish; j'espère qu'elle permettra aux gaspareaux d'entrer plus facilement dans cette rivière.

Les établissements de conserve de homard de Tidnish et Amherst ont fait d'assez bonnes affaires, car ils ont été exploités à peu de frais.

I. J. HINGLEY, *garde-pêche.*

Il paraît y avoir eu diminution dans le rendement de la pêche du hareng à quelques endroits sur les bords du golfe. Les glaces y sont entrées pendant le temps de la pêche et y sont restées l'espace de trois semaines. James Brander me dit qu'il pêche depuis cinquante-deux ans et qu'il n'a jamais vu un aussi mauvais printemps et qu'il n'a jamais pris si peu de hareng.

Le plus grand abus connu dans ce district a toujours été la pêche illégale du saumon; mais je suis content de faire rapport qu'on la pratique maintenant bien moins qu'autrefois.

William Miller et Timothy Patten ont été engagés comme gardiens spéciaux, et ils se sont bien acquittés de cette charge; ils ont saisi huit rets dont on se servait pour prendre le saumon. La saison de prohibition pour les autres espèces de poisson

a été bien observée. Il y a dix passes-migratoires dans ce district et elles ont toutes été bien réparées, excepté une qui se trouve à Oxford ; l'inondation du mois d'août l'avait endommagée, mais les eaux ont été hautes pendant si longtemps qu'on n'a pu la réparer ; et comme M. A. B. Wilmot, officier des pêcheries de Bedford, avait besoin pour la reproduction de tout le saumon qu'il pouvait se procurer, cela n'a pas fait beaucoup de différence.

Tout le poisson qui est pris dans ce district, est utilisé pour la consommation locale, excepté le homard.

DIGBY.

H. E. PAYSON, *garde-pêche.*

Vous verrez, dans mon rapport, qu'il y a une grande diminution du rendement comparé à celui de l'année 1876. Il y a eu beaucoup moins de morue et de hareng. La boîte a été très rare, et les rets qui étaient tendus toutes les semaines ont eu pour effet de l'éloigner du rivage.

Les lignes dormantes et les rets à trappes ont nui à la pêche de la morue ; on devrait les prohiber.

La pêche de la merluche et la préservation des noues de ce poisson sont devenues très profitables. Un homme en a acheté pour plus de \$6,000 cette année ; ça été une très bonne affaire pour nos pêcheurs.

L. A. MELANÇON, *garde-pêche.*

Quoique nos pêcheurs fussent mieux préparés cette année, le rendement de la pêche a été moindre en proportion du nombre de personnes employées.

Cette diminution est due à l'emploi des lignes dormantes et au fait qu'on jette les déchets de poisson par dessus bord. Les passes-migratoires sont toutes en bon état, mais je crois qu'on pourrait encore les aliémer lorsque vous les visiterez l'année prochaine.

J. H. MOREHOUSE, *garde-pêche.*

Je regrette d'avoir à faire rapport qu'il s'est produit une grande diminution dans le rendement de la pêche cette année, comparé à celui de la dernière saison. Les hauts prix réalisés l'année dernière avaient engagé les gens à risquer de plus forts montants cette année. On a presque doublé le nombre des goëlettes et, par suite, les parts de chaque individu ont été réduites de moitié depuis l'année dernière. Outre la qualité inférieure d'une grande partie du poisson qui a été pris, les très-bas prix qui ont été réalisés amèneront, je crois, de grandes difficultés financières.

Il n'est peut-être pas facile de découvrir avec certitude les causes qui ont produit ce résultat ; mais on croit généralement qu'il est dû en grande partie à l'abus des lignes dormantes ; en conséquence il existe un préjugé général contre ce système, et les pêcheurs désirent ardemment avoir une loi prohibant cet engin, au moins dans le comté de Digby.

L'eau dans la baie Ste. Marie est peu profonde à plusieurs endroits, et pendant les tempêtes le fond en est très agité. Dernièrement, pendant une tempête, des milliers de poissons ont été jetés sur le rivage près d'une station où les habitants faisaient la pêche avec des lignes dormantes, ce qui montre clairement l'effet désastreux de ce système et prouve que la quantité de poisson pris avec cet engin est petite comparée au nombre immense de ceux qui sont tués au fond. Il est facile de comprendre l'effet délétère que peut produire sur les frayères de grandes quantités de poisson en décomposition.

Plusieurs bonnes pêcheries dans la baie de Fundy sont maintenant abandonnées, qui, sans doute, ont été épuisées de cette manière.

Si ce système était prohibé, il est certain que les fonds de pêche se repeupleraient ; mais s'il continue d'être en usage, nous pouvons dire adieu aux pêcheries de la baie de Fundy. Il y a aussi, certainement, d'autres causes qui contribuent à produire ces résultats, comme la destruction du hareng dans nos rivières et nos pêcheries. Autrefois nos rivières et nos havres fourmillaient de truites et d'autres petits

poissons; mais comme ceux-ci ont disparu, les poissons de la haute mer n'aiment plus autant à venir dans nos baies et dans nos estuaires.

J'ai de bonnes raisons pour croire que l'article quatorzième de l'acte concernant les pêcheries est violé par plusieurs pêcheurs, et avec la loi actuelle il est difficile de prévenir ces abus.

Je regrette d'avoir encore à faire rapport que la pêche du maquereau a manqué partiellement dans la baie Ste. Marie. Le poisson, quoiqu'il y en eût en abondance, était trop petit pour être vendu sur les marchés; c'est pourquoi on en a peu pris; mais j'espère qu'avant qu'une autre année ne soit passée ses pêcheries seront entièrement repeuplées. Je demanderai encore humblement que l'on ordonne de ne pas construire des barrages à la tête de la baie Ste. Marie, avant le 20 juin, afin que l'alose du printemps soit protégée pendant qu'elle fraie. Je crois qu'il n'est pas nécessaire de discuter la nécessité de faire une saison de prohibition pour protéger un poisson aussi utile, et je suis pleinement convaincu qu'à moins qu'on ne le fasse, il sera bientôt détruit pour toujours.

Je regrette aussi d'avoir à faire rapport que la pêche, autrefois si célèbre, du hareng à Digby continue d'être infructueuse; on croit devoir l'attribuer à la sciure qui descend la rivière à l'Ours, laquelle se décharge dans le bassin de Digby. Jusqu'ici mes efforts pour protéger cette importante industrie ont trouvé peu de sympathie; mais on est maintenant disposé à m'aider à mettre la loi en vigueur. Ainsi, avec le temps, on verra peut-être ces pêcheries repeuplées, et on pourra empêcher l'épuisement de la rivière à l'Ours et du havre, qui se remplissent lentement.

Comme il en a été fait rapport l'année dernière, il n'y a pas de passe-migratoire dans cette rivière, et le poisson continue d'essayer en vain de monter à ses frayères.

On voit avec plaisir, néanmoins, que l'esprit d'entreprise déployé dans cette industrie ne s'est pas laissé abattre par les revers qu'elle vient d'essayer. Des navires de plus grandes dimensions, et construits avec plus de soin pour faire la pêche sur ces bancs, remplacent maintenant les vieux bateaux pêcheurs d'autrefois. Digby, la principale ville du comté, donne un bel exemple sous ce rapport; elle a doublé sa flotille l'année dernière, tandis que la petite ville de Hillsburgh l'imita par l'émulation. Trois navires ont été employés ici, pour ces opérations, l'année dernière, et on doit en construire encore trois autres cet hiver. Cet esprit d'entreprise n'est pas circonscrit à ces localités; mais il est répandu dans tout le district.

GUYSBOROUGH.

JAMES TORY, *[garde-pêche.*

Comparativement à l'année dernière, il s'est produit une diminution considérable dans le rendement de la pêche du hareng, du gaspareau, de la morue, du merlan, de la merluche et de l'huile; mais une augmentation dans celui du maquereau, de l'égrain, du flécan et du homard: formant une différence de \$28,674 en moins sur l'année dernière. Cette diminution, selon moi, peut être attribuée à plusieurs causes, surtout à ce que le hareng d'automne, qui jusqu'à présent était pris en grande quantité pendant la fraie, n'est pas venu à ses frayères ordinaires, et conséquemment les pêcheurs l'ont manqué. Je suis porté à croire que ce fait peut être attribué, dans une large mesure, au grand nombre de rets qui ont été tendus sur ces fonds et ont ainsi séparé et troublé les familles de poisson pendant qu'elles frayaient. Une autre qui peut être considérée comme cause secondaire, est attribuée aux vents contraires et aux courants contre lesquels le poisson a dû lutter pour se rendre à ses frayères ordinaires. En effet, on a pris très peu de ce poisson près des rivages de ce district, ce qui a fait manquer la boîte pour la pêche à la ligne. Ceci explique le petit rendement de la morue et des autres poissons pris à la ligne et qui se nourrissent principalement de hareng. Ce rendement peu considérable de la pêche à la ligne explique le manque d'huile.

Le rendement de la pêche du saumon et du gaspareau a été à peu près le même que l'année dernière dans ce district, mais pas aussi considérable que celui de la pêche du large. On a pris beaucoup plus de maquereau que l'an dernier, mais bien moins

que les années précédentes, quoique la qualité et la valeur compenseront dans une large mesure l'insuccès de la pêche des autres espèces de poisson.

La pêche de la morue s'est faite cette année en grande partie avec la ligne dormante qui remplace aujourd'hui la pêche à la ligne, et c'est ce qui explique l'augmentation dans le rendement.

Il s'est produit une augmentation dans le rendement de la pêche du homard. Le fait que l'on a construit encore un établissement de conserve, et que la concurrence que se font les propriétaires des différents établissements augmente beaucoup, grâce aux plus grandes facilités qu'ils ont de faire la pêche, et qu'elle a été amenée par le marché ferme de l'étranger, expliquera, je crois, cette augmentation; mais je suis porté à croire que si l'on continue à faire donner un rendement aussi considérable à ces pêcheries, on les épuisera bientôt. Je ferai remarquer que si nous voulons prévenir la destruction totale de pêcheries si lucratives, il nous faut prendre certaines mesures pour les protéger.

Le rendement des autres pêcheries, et de celles d'une moindre importance, a été à peu près le même que celui des années précédentes.

D'après mes observations personnelles et les renseignements que j'ai pu recueillir, je crois que les poissons qui frayent en eau douce augmentent continuellement, surtout le saumon et la truite.

Je suis heureux de faire rapport que la saison de prohibition a été bien observée, et je ne me suis aperçu d'aucune infraction des autres règlements; quoique j'aie eu beaucoup de peine à régler des différends qui se sont élevés à propos de la manière de placer les rets à saumon, ce que j'ai fait, je l'espère, à la satisfaction des intéressés, sans être obligé d'en appeler aux tribunaux.

Il n'y a pas beaucoup de barrages de moulin qui soient nuisibles aux pêcheries, quoique quelques-uns puissent l'être un peu; dans cette catégorie j'en mentionnerai un situé sur le bras sud-ouest de la Rivière au Saumon et dont la passe-migratoire a été enlevée. Tandis que M. Rogers était ici, je lui ai fait visiter ce barrage, ainsi qu'à quelques autres personnes. Il a donné instructions aux propriétaires de se procurer les matériaux nécessaires pour construire un nouveau barrage l'année prochaine, ce qu'ils feront sans doute. Il y a aussi un barrage et une chute sur le bras sud de la rivière à l'Intervale (connu sous le nom de ruisseau de Hughes), et si l'on y construisait de bonnes passes-migratoires, on ouvrirait une grande étendue de lacs dont les bords sont inhabités et où le poisson pourrait monter. Il serait bon, je crois, de faire cette passe aussitôt que possible, car on sait maintenant d'une manière presque certaine que le poisson ne fréquente pas les petites rivières dont les bords ont été déboisés et dont les eaux se trouvent ainsi exposées aux rayons du soleil.

JOHN MACDANIEL, *garde-pêche.*

La diminution dans les opérations de pêche de ce district peut être attribuée à plusieurs causes.

1. Plusieurs personnes qui s'occupaient autrefois de faire la pêche, ont entrepris des travaux plus rémunérateurs dans les mines aurifères.

2. La diminution qui s'est produite dans la valeur du poisson et la rareté de la boîte, l'année dernière, ont été cause que les pêcheurs ont employé leur énergie dans d'autres industries.

Il y a eu peu de hareng pendant toute la saison; aussi le rendement de la pêche de la morue et de l'égréfin a été peu considérable.

3. Les barrages sur les rivières empêchent le saumon et le gaspareau de circuler librement, et plusieurs des passes-migratoires ne sont pas faites pour permettre au poisson d'y passer. La plupart ont été construites seulement dans le but d'échapper à l'accusation de violer la loi.

La saison de prohibition a été strictement observée dans ce district.

HANTS.

TIMOTHY O'BRIEN, *garde-pêche.*

Je suis fâché de dire que mon rapport diffère peu de celui de l'année dernière. Je constate une diminution dans le rendement de la pêche. On s'est servi cette année d'à peu près le même nombre de chaloupes que l'année dernière. Je crois que l'on ne doit attribuer cette diminution qu'à la rareté du poisson.

L'usage des pêches à claie en est, je crois, la cause en grande partie, et je dois encore recommander leur prohibition ou que leurs propriétaires soient obligés de mettre un morceau de ret au milieu de chaque claie afin que le petit poisson puisse s'échapper.

Quelques-uns se plaignent beaucoup de ce qu'on permet que la sciure de moulins soit jetée dans les rivières. J'ai dû y voir de près pour faire respecter les règlements.

Les diverses saisons de prohibition ont été observées. Je crois que le poisson a pu monter sans encombre la rivière Shubénacadie, car j'en ai fait un examen et j'ai enlevé tous les obstacles que j'y ai trouvés.

HALIFAX.

JOHN FITZGERALD, *garde-pêche.*

Il s'est produit une grande augmentation dans le rendement de la pêche du maquereau, comparé à celui de l'année dernière; mais le rendement de la pêche de la morue n'a pas été de beaucoup plus considérable.

Le rendement de la pêche des autres espèces de poissons a été comme celui des années précédentes, à l'exception du hareng et du saumon; le premier surtout a été très rare. Pendant le mois d'août nos pêcheurs ont perdu environ vingt mille barils de maquereau, à la suite d'un coup de vent du sud-est qui les a obligés de tirer leurs rets et de laisser échapper le poisson.

Sauf les disputes entre les pêcheurs de Dover et ceux de Prospect, déjà connues du ministère, je ne me suis aperçu d'aucune violation des règlements. La pêche se fait avec beaucoup d'entente et de bienveillance, chose assez remarquable lorsqu'un aussi grand nombre de gens s'occupent de cette industrie.

Étant sous l'impression que les rets munis de pelotons de fil dont se servent les pêcheurs de la Baie Marguerite et ceux de Prospect étaient des filets à trappes, j'ai, pendant les deux dernières années, défendu aux pêcheurs de s'en servir. Ils prétendent que ce ne sont pas des rets à trappes, attendu que le poisson, après y être entré, peut en sortir; que, de plus, les mailles sont si larges (une différence essentielle entre ces rets et les vrais rets à trappes) que le petit poisson n'y est pas détruit et qu'il n'y a pas d'autres poissons que le saumon qui s'y prennent.

Les établissements de conserve de homard ont cessé leurs opérations dans le mois d'août.

Le gardien Mason m'assure qu'il n'a jamais vu autant que cet automne de petits saumons dans les environs de la baie Marguerite, et M. Coolen, de la baie de l'Alose, me dit qu'un jour qu'il visitait sa seine à maquereau, il vit au-delà de deux cents petits saumons nageant sous son bateau. Ceci avait lieu à l'embouchure de la rivière des Neuf Milles.

Il y a sept passes migratoires dans mon district, deux sur chacune des rivières suivantes: Hosear, Sauvage et Ingraham, et une sur la rivière Hubbard; toutes sont en bon état, à l'exception de cette dernière qui, comme me l'a assuré le gardien McLean, ne peut livrer passage au poisson.

Les habitudes migratoires de diverses espèces de poisson sont démontrées par le fait suivant: autrefois les chiens de mer étaient si communs dans nos eaux que deux hommes pouvaient en prendre assez dans une journée pour faire un baril d'huile, tandis qu'aujourd'hui c'est à peine si l'on en voit un. Il y a quelques années la merluche était abondante, un homme pouvait facilement prendre ses deux ou quatre quintaux par jour. L'an dernier, la pêche a été très peu productive, mais cette année elle semble s'être améliorée.

La rivière Pennet, excellente pour le gaspareau et le saumon, se trouve en bon

état pour recevoir le frai du saumon ; c'est une rivière admirablement adaptée à cet objet.

Le gaspareau devient plus abondant chaque année dans le ruisseau Ketch Harbour, depuis que ce dernier a été déboisé.

Le petit maquereau a été très-abondant cette année dans les laies, les ruisseaux et les havres qui se trouvent le long de nos côtes. Il semble qu'une énergie nouvelle d'année en année caractérise les entreprises de nos pêcheurs dans cette industrie si importante.

WM. ANDERSON, garde-pêche.

Avec mon rapport, je vous envoie la requête de D. W. Archibald écr., réclamant une compensation pour avoir reconstruit la passe-migratoire sur la rivière Ouest, Sheet Harbour. L'ancienne voie migratoire, d'après ce qu'il dit, a été inspectée par mes prédécesseurs et trouvée conforme aux dispositions de la loi ; mais je lui ai prouvé qu'elle ne remplissait pas le but proposé. Je recommande fortement sa réclamation comme juste, et j'espère que le département lui remettra la moitié des frais qu'il a encourus. J'espère que vous ferez un rapport favorable, car je vous ai déjà expliqué le cas dans une occasion précédente. J'ai déjà insisté fortement auprès du ministère, et je le fais encore aujourd'hui par votre intermédiaire, pour qu'il établisse une passe-migratoire qui permette au poisson de remonter la rivière à n'importe quelle hauteur d'eau. Il y a plusieurs récifs qui barrent la rivière, élargissant et brisant son cours, de sorte que le poisson ne peut monter qu'avec une certaine quantité d'eau. En même temps, au bas de chacun de ces récifs, il y a des espèces d'étangs où le saumon dépose ses œufs, et les braconniers guettent les mouvements du garde-pêche, qui est souvent obligé de s'exposer au danger et aux mauvais traitements, car ces hommes sont régulièrement organisés dans un but de braconnage et souvent se déguisent afin que dans l'obscurité de la nuit on ne puisse les reconnaître.

Cette rivière est le meilleur cours d'eau à saumon qu'il y ait dans tout le comté d'Halifax.

Comme il y a des moulins sur la rivière de l'Est, entre la raideur d'ascension de la passe-migratoire qui est taillée dans le roc, et l'encombrement continu des billots de sciage ainsi que les obstacles mis au fonctionnement de la vanne de la passe-migratoire, il y a peu de poissons qui puissent remonter le cours de cette rivière, ce qui en rejette la masse dans celle de l'Ouest.

Dans un rapport précédent j'ai déjà recommandé l'amélioration de ce cours d'eau. Les frais ne dépasseraient pas deux cents piastres.

La rivière Chezsetcook n'a ni barrages, ni moulins, mais son eau se répand à travers des rocs détachés à son embouchure où la marée commence à se faire sentir, en sorte que ce n'est que lorsqu'elle est à une certaine hauteur que le poisson peut entrer dans la rivière. C'est une bonne rivière pour le saumon et le gaspareau. Il suffirait de cinquante piastres pour faire une bonne entrée.

La passe-migratoire du havre de Musquodoboit remplit parfaitement son but. Nous avons pris dans un ret à trappes placé dans le barrage qui se trouve au haut de la passe-migratoire, deux cents saumons pour l'établissement de pisciculture de Bedford, où ils furent habilement manipulés par M. Wilmot, et leurs œufs ont été envoyés en bon état à leur destination.

La saison de prohibition pour la pêche du homard donne satisfaction générale et la pêche a été mieux suivie. Le maquereau et le hareng d'automne ont complètement fait défaut.

L'un des plus grands griefs dont on se plaint aujourd'hui est la pêche à la ligne dormante. Je n'ai pas rencontré un seul homme, même de ceux qui en font usage, qui ne m'ait recommandé de faire un rapport contre cet abus de pêche. Tous s'accordent à dire que cet engin finira par détruire la pêche à la ligne dans nos cours d'eau de l'intérieur. L'on se plaint aussi de l'usage des rets à trappes employés dans la partie ouest de la province, ainsi que des scies à trappes dont les Américains se servent dans les eaux profondes. On dit que ces modes de pêches dispersent les bancs de poissons, et les éloignent de nos rivages.

Un certain nombre de pauvres gens établis sur la rivière Moser, le havre de Sheet, le havre du Navire et la rivière Musquodoboit, m'ont prié de demander pour eux le privilège de faire la pêche au gaspareau deux jours par semaine pour faire

vivre leurs familles. Si ce privilège leur est accordé, je verrai à ce qu'il ne se commette pas d'abus.

INVERNESS.

M. A. Ross, garde-pêche.

La pêche de la morue a été bonne, bien que les rapports accusent une diminution de 2,165 quintaux; mais je suis fermement convaincu que cette quantité et même une plus grande a été vendue aux navires marchands, ventes dont on ne me fait pas rapport.

Le maquereau a été abondant, l'augmentation fut de 3,302 barils sur l'an dernier. La plus grande partie de ce maquereau a été vendue à des marchands de l'Île du Prince-Edouard, qui l'ont expédiée aux États-Unis.

La pêche du hareng a été presque entièrement nulle; il y a eu diminution de 1,127 barils sur celle de l'année dernière. La cause en est attribuée à une forte tempête de vent au moment où ce poisson s'approcha de la côte:

La merluche et l'égréfin, un peu moins que l'année dernière.

L'huile de poisson accuse une augmentation de 11,219 gallons sur l'année dernière, ce que l'on attribue aux deux raisons suivantes: les foies ont donné plus d'huile et les rapports ont été mieux faits que l'année dernière.

Le saumon fut très abondant; je ne me rappelle pas même qu'il l'ait jamais été autant. L'établissement de conserves de saumon de Margaree a fait de bonnes affaires; le garde-pêche Coady nous donnera sans aucun doute dans son rapport le nombre de boîtes qui en sont sorties. Bien que très nombreux, pour des causes que j'ignore, le saumon n'a remonté la rivière Margaree que vers le 1er septembre, de sorte que les amateurs n'ont rien pris. La rivière, cet automne, en était remplie de bancs nombreux, qui sans doute ont pu parvenir aux frayères.

Je suis fâché d'avoir à reconnaître qu'il y a eu cette année plus de saumon de pris en contravention à la loi que pendant les huit dernières années. La question à résoudre est celle-ci: à qui le blâme? Mon opinion est que les gardiens ne sont pas placés aux endroits convenables. Ainsi, dans la localité que j'habite, il y a deux gardiens à peine séparés par une distance d'un demi-mille; puis se trouve un espace de huit milles sans gardien avant d'atteindre l'autre station où il y en a deux à une distance d'un mille l'un de l'autre; ensuite jusqu'aux Fourches, distance de six milles, il n'y en a plus. Il y a encore un gardien au lac O'Law, qui ne peut contribuer à protéger le poisson.

J'espère que l'on prendra le moyen de remédier à cet état de choses, que chaque section de la rivière sera également protégée, et que nul employé ne retirera de salaire, quelque minime qu'il soit, à moins de l'avoir gagné.

Après la rivière Margaree, vient au second rang la petite rivière Cheticamp, pour l'importance de la pêche au saumon; c'est réellement un beau cours d'eau qui, faisant un détour de vingt milles, permet la pêche à la ligne sur une grande échelle. Il y a dans le cours de cette rivière trois chutes naturelles qui empêchent le saumon de remonter à la source pour frayer, à moins qu'il n'y ait une crue extraordinaire lorsque le saumon et la truite remontent la rivière. A peu de frais, on pourrait creuser un canal dans ces chutes et rendre cette rivière égale, sinon supérieure à celle de Margaree.

Ce cours d'eau se décharge dans la mer, et forme un vaste étang. Durant les forts vents du sud, le chenal est bloqué par le sable, ce qui rend impossible à tous les poissons l'entrée ou la sortie de la rivière.

Je pense qu'il suffirait de \$25.00 pour ouvrir la voie et l'entretenir durant toute la saison. J'espère que le département verra la nécessité qu'il y a d'accorder cette somme.

La pêche au gaspareau a complètement manqué; mais j'apprends que l'on en a vu des bancs considérables descendant la rivière et qui venaient du lac Ainslie. J'ai de bonnes raisons de croire qu'il est aussi abondant que par le passé. Il faudra nommer un autre gardien pour aider M. Neil McKay, qui a signifié son intention de résigner si on ne lui donnait pas d'aide, vu qu'il lui est impossible de voir à tout, étant seul. Cet endroit est l'un des plus difficiles à surveiller du comté, parce que le braconnage s'y fait la nuit.

Les autres gardiens de mon district sont vigilants et font bien leur devoir. Il n'y a pas de passes-migratoires dans mon district. La loi déterminant les diverses saisons dans lesquelles la pêche est prohibée a été bien observée.

JOHN CAMERON, *garde-pêche.*

Je vous envoie mon rapport annuel sur les pêcheries.

Le hareng me paraît plus abondant dans mon district.

La tempête du 20 septembre a causé des dommages considérables aux rets et aux goëlettes, et a fait éloigner le poisson de nos côtes.

Je crois que la pêche de la morue et de l'égreffin est moins productive, mais la raison en est qu'il y a moins de monde qui s'y livre.

Il y a dans mon district des abus qui sont des infractions à la loi des pêcheries; ces abus consistent à tendre des rets d'un bord de la rivière à l'autre. Il faudrait plus de gardiens pour pouvoir mettre la loi à exécution.

Il n'y a qu'une passe-migratoire dans mon district, et elle est restée ouverte durant toute la saison. L'une des rivières les plus poissonneuses, à Whycomah, est obstruée par trois monceaux considérables de débris. J'aimerais bien qu'on prit des mesures pour les faire enlever.

Pendant mon absence en devoirs officiels, deux des rets que j'avais saisis l'automne dernier m'ont été volés. Je soupçonne de ce vol un journalier qui travaillait alors à mon service.

KINGS.

A. BISHOP, *garde-pêche.*

Je suis peiné d'avoir à constater que la pêche du saumon a été cette année peu productive, comparée à celle de l'an dernier. J'attribue cette diminution à ce que le poisson ne peut monter au-dessus du barrage Calder, par la passe-migratoire construite à cet endroit, en quantité suffisante pour entretenir cette pêche. Bien que cette passe soit la meilleure que nous ayons eue là, et que l'année dernière beaucoup de gaspareaux y soient montés, il n'en est pas moins resté une grande quantité au pied de la digue, et cette année il n'en est venu qu'une petite quantité et on n'en a pas vu en haut de la passe.

Je suis d'opinion que les gaspareaux que nous avons pris les deux ou trois dernières années sont le produit de ceux qui sont montés aux frayères avant que la rivière fût barrée, et principalement l'année que le barrage de Calder fut emporté par les hautes eaux.

Comme ces poissons ne viennent pas avant qu'ils ne soient âgés de trois ans, nous espérons voir en 1879 quelques-uns des produits de ceux qui ont monté la passe-migratoire.

La rareté du saumon dans la rivière Cornwallis est due, je crois, à la sécheresse extraordinaire de cette année et de l'année dernière, qui a tenu les eaux si basses que le poisson n'a pas voulu y monter.

Il y a dans mon district quatre passes-migratoires, dont deux sont des échelles construites au-dessus des barrages, et deux sont des passages pratiqués dans la terre autour des barrages; toutes ces passes ont été tenues ouvertes pendant le cours de la saison. Les deux dernières fonctionnent bien et donnent satisfaction parfaite; l'une des premières a été légèrement endommagée, mais réparée avec soin.

Nos gens sont presque tous disposés à respecter la loi, et, avec un peu de raisonnement, je réussis généralement à régler toutes les disputes et à prévenir toute pêche illégale. Conséquemment, je n'ai pas d'amendes à remettre.

J. E. STARR, *garde-pêche.*

J'envoie ci-joint un état de la valeur du poisson pris sur nos côtes l'année dernière.

Cette valeur est de soixante-quatre mille trois cent quatre-vingt-dix-neuf piastres et cinquante cents, soit une augmentation de dix mille six cents piastres sur l'année précédente. Cette augmentation a été constante et graduelle depuis 1869, époque où il ne s'en pronait que la moitié de cette quantité. Il n'y a pas de doute qu'on peut attribuer cela en partie à des rapports plus exacts, mais aussi pour la plus grande partie aux efforts persévérants des pêcheurs qui ont été protégés par des lois salutaires qui, mises en force, empêchent toute dispute.

La pêche au hareng n'a pas été aussi abondante cette année que l'année dernière; mais en retour on a pris beaucoup de maquereaux, ce qui a fait plus que contre-

balancer la perte subie de ce côté. La pêche à la ligne a été plus en usage cette année et a donné des résultats très-satisfaisants. Quelques pêcheurs se plaignent de la pêche à la ligne dormante, mais jusqu'à présent je ne sais trop s'il existe quelque règlement qui la défende. Je ne sais pas qu'il soit désirable de changer nos lois ou de leur ajouter de nouvelles dispositions.

Il n'y a pas d'échelles à poisson dans mon district; je n'ai pas constaté d'infractions aux lois, et, d'après tous les renseignements que j'ai pu me procurer, depuis la malheureuse affaire dans laquelle un homme a perdu la vie, personne n'a essayé de pêcher l'alose à la seine dans la baie de Scott contrairement à la loi.

LUNENBOURG.

H. S. JOST, *garde pêche.*

Je vous envoie mon rapport annuel, ainsi que des relevés sur les pêcheries du district ouest du comté de Lunenburg.

La valeur des produits de l'année dans mon district a été de \$780,551, soit sur 1876 une augmentation de \$139,955.25, dont \$19,500 proviennent du homard en boîtes, et le reste d'une augmentation générale de tous les articles, à l'exception d'un bien petit nombre.

L'année dernière on a employé un ret à trappes dans le district muni d'un permis. Il était étendu près de l'anse de Feu, au sud-ouest de la baie de Lunenburg, à l'entrée du port. Les gens des environs qui n'avaient pas de part dans ces rets firent d'abord semblant de s'opposer à son emploi, croyant qu'il nuirait à leur pêche. Il ne peut y avoir l'ombre d'un doute pour ceux qui sont au courant de ce genre de pêche, que la trappe est une grande commodité, et a été très-utile cette année en fournissant les moyens de distribuer parmi la population d'alentour le hareng et autres poissons à l'état frais, ce qui ne s'était pas pratiqué depuis plusieurs années.

La boîte aussi, qui était très-rare, a été fournie au moyen de cette trappe aux bateaux de pêche, ainsi qu'à quelques goëlettes pêchant sur les bancs.

Toutes les échelles à poisson sont en bon ordre, d'après ce que j'en puis juger par le rapport des gardiens et mes observations personnelles.

Depuis la construction des moulins à scies en aval et de leurs barragés qui s'étendent d'un côté de la rivière à l'autre, on ne trouve plus ni saumon ni gaspareau au-dessus de ce point.

Les barrages du moulin à scies et les échelles ont été examinés par M. Rogers qui, cette année, y a fait faire des changements et des améliorations.

Le grand commerce de bois qui se fait sur la rivière Lahave nécessite le passage d'une telle quantité de billots de neige sur ce cours d'eau, qu'il doit sans aucun doute en résulter beaucoup de dommage pour les pêcheries.

GEORGE REDDEN, *garde-pêche.*

Cette année il s'est produit une diminution dans la pêche des différentes espèces de poisson. Le hareng a été très rare, mais la quantité qui en a été apportée d'autres localités a servi à combler le vide.

Il y a eu diminution dans le rendement de la merluche et du poisson qui se prend à la ligne le long de nos côtes; cause, l'emploi de la ligne dormante qui détruit le poisson reproducteur.

Il y a aussi un nombre considérable de petits cours d'eau où le gaspareau ne peut pas venir; cependant ce poisson en fréquente l'entrée tous les printemps. Si ces cours d'eau restent fermés, il se produira une diminution encore plus considérable dans la pêche des pauvres gens.

Cet état de choses est dû, selon moi, à la sciure de bois et aux rebuts des moulins. Je recommande que le ruisseau Coleback soit nettoyé l'année prochaine.

Les saisons de prohibition ont été bien observées, et il s'est fait très peu de braconnage. Il y a plusieurs passes-migratoires dans ce district, et elles ont été entretenues suivant la loi.

La passe-migratoire du bras de la Rivière du Milieu n'est pas suffisante, et il est impossible d'y romédier sans mettre en vigueur la loi contre les propriétaires de moulins.

Toutes les autres rivières deviennent plus poissonneuses, et les habitants respecteront la loi quand ils verront que le département s'occupe de repeupler les rivières

PICTOU.

DAVID MARSHALL, *garde-pêche.*

Il est de mon devoir de vous donner un rapport de mes différentes opérations comme garde-pêche de Pictou-Ouest, pendant l'année dernière.

J'ai rempli avec tout le soin possible les tableaux statistiques ordinaires et les ai envoyés avec mon compte des dépenses et des amendes perçues.

Je ne puis rien vous dire des causes qui ont été portées en appel l'an dernier, vu que mon avocat ne m'en a fait aucun rapport. Je crains que le gouvernement n'en retire pas un gros revenu ; mais, d'un autre côté, j'espère que je ne serai pas obligé de demander de l'argent pour payer les frais encourus.

Je doit avouer que nos poursuites devant les tribunaux, soit par la faute d'un garde-pêche nouveau, de loi nouvelles, d'un juge nouveau, n'ont pas été heureuses ; cependant un frein salubre a été mis aux infractions de la loi ; maintenant les gens la connaissent et la craignent. Après le terme de la cour, je pourrai fournir un rapport plus complet.

Les passes-migratoires sur les rivières de l'Est et du Milieu et sur la rivière Jean, ont été construites sous la surveillance personnelle de notre habile officier des pêcheries, W. H. Rogers, éc., et une grande lacune a été par là comblée.

La présence de M. Rogers dans le comté, non-seulement pendant la construction des passes-migratoires, mais aussi pendant la saison de pêche, a eu un bon effet ; les gens commencent à comprendre que l'inspecteur est sérieux dans ses efforts pour repeupler nos rivières de poisson.

Il y a amélioration notable dans la quantité du poisson ; en prenant les mêmes précautions que par le passé, et avec une surveillance continue, on obtiendra un résultat agréable et lucratif.

Le nombre des gardiens n'est pas suffisant ; ils ont en moyenne dix milles de rivière à surveiller, et s'il y a quelque retard dans l'accomplissement du devoir d'un seul de ces employés, tout le district en souffre.

Je suis convaincu que la loi peut être mise en vigueur, car la partie influente et respectable de la population lui est favorable. L'augmentation du poisson, comme résultat de la mise en force d'une partie de la loi, est une preuve en sa faveur.

Deux cent vingt-cinq piastres employées pour payer des gardiens dans ce district feraient beaucoup pour la protection du poisson pendant deux mois.

JOHN McDONALD, *garde-pêche.*

Relativement à la pêche du saumon, cette année, je dois dire qu'elle a été de beaucoup meilleure, en dépit de violentes tempêtes qui ont sévi à l'époque la plus favorable de la pêche et qui ont endommagé les rets déjà tendus. Ce bon résultat est dû à la mise en force des lois de pêche, qui ont puissamment contribué à l'accroissement du saumon dans nos cours d'eau.

L'année dernière l'état des rivières était favorable à l'ascension du poisson aux frayères, car la saison a été légèrement humide, les rivières se sont maintenues au niveau ordinaire, et il n'est pas survenu de ces crues subites qui troublent les eaux et nuisent au passage du saumon par l'accumulation des rebuts.

La saison de prohibition a été généralement bien observée sur la côte ; mais sur quelques rivières on a essayé d'éluider la loi, d'autant plus qu'il y avait beaucoup d'étrangers employés au chemin de fer de prolongement Est. J'ai intenté des poursuites contre plusieurs individus, mais j'ai toujours échoué, faute de preuves suffisantes.

QUEENS.

S. T. N. SELLON, *garde-pêche.*

La pêche n'a pas été fructueuse cette année, par suite d'une foule de circonstances malheureuses, dont la principale a été les coups de vents qui ont empêché le poisson migratoire de venir dans les baies, les havres et les rivières à l'époque de son apparition sur nos côtes.

Je veux dire que le saumon et le gasparcau viennent tard et que la date de leur arrivée est incertaine, lorsque le vent est froid et vient de l'est.

On prend le hareng en petite quantité dans les premiers jours du printemps, mais la pêche est plus abondante dans les mois de juillet et d'août, époque où ces poissons montent dans les baies pour y déposer leur frai sur les fonds de sable; ils sont alors gras et bons.

La pêche à trappes a manqué cette année, mais elle a rendu de grands services aux pêcheurs de boîte, à nos bateaux de pêche, ainsi qu'à ceux des États-Unis.

La pêche au homard a donné de très bons résultats aux pêcheurs de ce crustacé et aux établissements de conserves; cette industrie va être pratiquée sur une grande échelle l'an prochain.

Les opinions diffèrent quant à la saison de prohibition pour la pêche du homard; mais ici, elle semble rencontrer l'approbation générale, et il n'y a peut-être pas de meilleur temps pour mettre cette loi en vigueur que l'époque désignée dans la loi, et qui convient mieux aux intérêts divers de la population.

Dans les premiers jours du printemps, bien avant la saison réservée pour le gaspareau, il en est monté un banc assez considérable dans les rivières; mais après, il se fit rare. Cause: les vents contraires et le mauvais temps.

Le saumon a abondé dans la rivière Medway.

Il est arrivé de bonne heure. Les sauvages en ont pris plusieurs à la ligne au milieu des glaçons dans la dernière semaine de janvier et une partie de février, et j'ai de bonnes raisons de supposer que plusieurs montent les rivières jusqu'à leurs sources, car aucun obstacle ne s'oppose à leur cours et l'eau est haute.

Je regrette de vous dire que la pêche au saumon et au gaspareau n'a pas réalisé mes espérances, car je comptais sur une augmentation plus considérable. On prend toutes les précautions possibles, les échelles migratoires sont considérées comme bonnes, et malgré cela, le poisson ne semble pas vouloir les monter. Je recommande que la pêche du saumon soit permise depuis 6 heures du matin le lundi jusqu'à 6 heures du soir le jeudi. Nos rivières sont littéralement bloquées de rets, tant le nombre des pêcheurs est considérable. La loi actuelle permet de pêcher toute la semaine.

Sur la rivière Medway, à l'extrémité des grands barrages, il y a quatre passes-migratoires de vingt à trente pieds de largeur; elles sont grandes et donnent satisfaction. De là jusqu'à Ponhooh il y a quatre échelles à poisson et une sur chacune des rivières Brookfield, Plaisante et Westfield.

Sur la rivière Liverpool on a construit une échelle à poisson d'après un plan envoyé par le ministère des Pêcheries, et elle a reçu l'approbation de M. Venning et des officiers des pêcheries. Au barrage de Tancook on a construit, en 1875, une très belle échelle approuvée par les inspecteurs, mais elle ne semble pas convenir au poisson. Il y a aussi une ouverture dans le barrage de Cowie. Il y trois de ces échelles sur la Grande Rivière et deux aux moulins de Port Mouton.

En général les propriétaires de moulins respectent la loi, mais les pêcheurs de homard l'enfreignent quand ils le peuvent.

Jusqu'à présent la pêche à trappes a donné des résultats satisfaisants. Il me faut faire, durant la saison de pêche, plusieurs visites à ces stations.

Je n'approuve pas l'emploi de la ligne dormante, et s'il est impossible de l'empêcher sur les bancs du large, du moins on peut y mettre fin dans les havres qui sont sous le contrôle du gouvernement.

RICHMOND.

EDWARD H. BALLAM, *garde-pêche.*

Je vous transmets le rapport suivant sur les pêcheries du district placé sous mon contrôle.

Les rapports de cette année accusent une diminution dans la pêche des poissons suivants: hareng, 6,000 barils; morue, 7,000 quintaux; égrefin, 10,000 quintaux; homard, 17,000 boîtes.

On s'est plus occupé de pêche cette année que par le passé. L'égrefin était aussi abondant, mais ne voulait pas mordre à l'amorce des lignes à la main, par suite du nombre considérable de lignes dormantes tendues dans toutes les directions sur une étendue de vingt milles.

Il y a un certain endroit du havre d'Arichat, sous le cap Robins, où l'égrefin de temps immémorial est venu déposer son frai; mais cette année le poisson l'a déserté,

et il n'en a pas été pris un seul, probablement à cause de l'emploi de la ligne dormante. Le seul remède serait de prohiber complètement cette méthode de pêcher.

Je n'ai reçu cette année aucune plainte relativement à des infractions à la loi des pêcheries.

J. CAMERON, *garde-pêche.*

Je suis heureux d'avoir à constater une augmentation considérable dans la pêche de cette année. Ce résultat satisfaisant est dû à la plus grande quantité de poisson qui a fréquenté nos côtes et à une plus grande activité déployée par les pêcheurs de la côte. Vous verrez, en consultant les statistiques que je vous envoie, qu'un plus grand nombre de pêcheurs, de navires, de goëlettes, etc., etc., se sont livrés à cette industrie.

Une légère diminution s'est produite dans le rendement de certaines pêches, tandis qu'il y a eu augmentation marquée dans d'autres, notamment dans celles du maquereau, de la morue, du hareng et du homard. Je dois vous dire, cependant, que je ne crois pas l'augmentation collective aussi considérable qu'on pourrait le supposer en comparant les statistiques de cette année et celles de l'année dernière. Ceci est dû, en grande partie, à ce que j'ai pu, cette année, me procurer des renseignements plus complets que d'habitude.

Je suis convaincu qu'on ne peut trop insister auprès du ministère sur la nécessité de prendre des mesures pour faire cesser complètement l'emploi de la ligne dormante sur tous nos fonds de pêche. Il n'y a pas le moindre doute qu'outre la destruction d'un grand nombre de poissons, cet engin a l'effet de chasser en peu de temps et d'une manière certaine l'égréfin et la morue des endroits qu'ils fréquentent d'habitude. Quelle que soit la vigilance des gardiens, il se commet journellement des contraventions qui leur échappent. Quand les lignes dormantes sont laissées dans l'eau sans gardien pour les surveiller, le poisson qui s'y trouve pris meurt, se détache des hameçons, s'en va au fond, où il pourrit et chasse les autres poissons de cet endroit. Telles sont les raisons que font valoir les pêcheurs, et elles semblent se trouver confirmées par le fait que lorsque l'égréfin est arrivé l'an dernier, il venait près de terre et on le prenait dans les endroits qu'il fréquente d'ordinaire, mais il commença à se retirer dès que l'on se fut servi de la ligne dormante.

Je ne connais pas dans mon district d'autres abus que celui de la ligne dormante, qui en est un réel.

Il n'y a pas de passes-migratoires dans mon arrondissement, et la saison de prohibition a été rigoureusement observée.

La quantité de poisson nécessaire à la consommation locale est, autant que j'en puis juger, de 2,500 barils, représentant une valeur de \$10,000.

SHELBURNE.

SAMUEL MUIR, *garde-pêche.*

Diminution dans toutes les espèces de poisson, comparativement à l'an dernier. La diminution du maquereau est due aux forts vents du nord-est qui ont soufflé pendant la saison de pêche et ont tenu ce poisson en dehors des baies.

La pêche de la morue, du merlan et de l'égréfin a été peu productive; les plus vieux pêcheurs ne peuvent en donner la raison. Quelques-uns l'attribuent à l'usage de la ligne dormante; nul doute que l'emploi de cet engin est préjudiciable, mais il ne peut expliquer un changement aussi soudain. Il y a à peu près le même nombre d'hommes employés dans ces pêcheries que l'année dernière.

Le hareng a été peu abondant; je n'en connais pas la cause. Quelques-uns disent que la pêche à la ligne dormante lui est contraire.

Le saumon et le gaspareau ont été rares cette année, même sur les rivières et les petits cours d'eau où il n'y avait pas d'obstacles. Il y a sur la rivière Shelburne six barrages, tous pourvus de bonnes passes-migratoires. M. Rogers a fait construire, au barrage inférieur de la rivière Shelburne, une nouvelle passe d'après un plan fourni par le ministère et qui, je crois, remplira parfaitement son but, puisque le poisson la remonte aisément.

Le besoin d'un gardien résident se fait vivement sentir sur le haut de la rivière Shelburne. Je recommande à ce poste Robert Irwin, d'Ohio, qui est très capable

d'en remplir les fonctions. Dans une de mes visites vers le haut de cette rivière, je trouvai trois trappes à anguilles contenant une grande quantité de petits gaspareaux ; je détruisis ces trappes, mais ne pus en trouver les propriétaires. Elles étaient tendues à 18 milles de l'endroit où réside le gardien le plus rapproché.

Dans l'été de 1876, M. Rogers fit construire une nouvelle passe-migratoire sur la rivière Jourdain ; le printemps suivant, les hautes eaux emportèrent le barrage du moulin et la passe-migratoire, et ce n'a été que très tard, cet été que les propriétaires ont recommencé à construire la digue de leur moulin. J'avais commencé à y faire une passe-migratoire, lorsque les pluies abondantes m'empêchèrent de continuer mes travaux ; je les reprendrai aux eaux basses. Il y a dans mon district dix-huit passes-migratoires toutes en bon ordre, sauf celle de la rivière Clyde qui exigera quelques améliorations l'an prochain.

Les saisons de prohibition ont été bien observées. Le homard a été plus abondant que l'an dernier.

La consommation locale est de 4,000 barils de hareng et 4,000 quintaux de poisson séché, principalement du merlan. Valeur totale, \$24,000.

VICTORIA.

JOHN W. BURKE, *garde-pêche.*

Vous trouverez dans mon rapport qu'il y a une augmentation considérable de toutes les espèces de poisson, mais spécialement de la morue. La morue, cette année, est arrivée plus à bonne heure que l'an dernier ; l'une des raisons est que le capelan a visité nos côtes en abondance, entraînant à sa suite une immense quantité de ce poisson. Le capelan n'avait pas visité nos côtes depuis dix ans.

La pêche aux rets a été excellente, mais le maquereau fut pris à l'hameçon.

Comme il n'y avait pas de gardien à Ingonish, j'ai pris la liberté d'engager un homme pour chacune des rivières les plus importantes, ce qui a eu le bon effet de mettre fin au braconnage en inspirant aux contrevenants la crainte salutaire de perdre leurs rets. J'ai payé chacun de ces hommes, comme on peut le voir dans mon mémoire. Si le gouvernement n'approuve pas ma conduite, je consens à perdre mon argent.

Je recommande fortement la nomination de deux gardiens à Ingonish, l'un pour le ruisseau Clyburn et l'autre pour le ruisseau du havre Sud. Si vous approuvez ces recommandations, nommez pour le ruisseau Clyburn, Thomas Burns, père, et pour le ruisseau du havre Sud, Donald McLeod.

L'entrée de l'anse du ruisseau a été fermée pendant l'été.

Notre nouveau havre commence à démontrer son utilité pour cette partie de nos côtes, ayant donné refuge à plus de quatre-vingts navires.

YARMOUTH.

ENOS GARDNER, *garde-pêche.*

Vous trouverez ci-joint mon rapport sur les pêches du poisson et du homard du comté de Yarmouth pendant l'année 1877. Ce rapport indique une augmentation d'environ vingt-quatre mille piastres sur l'année dernière.

L'égréfin et le homard étant évalués à des prix réduits, cela augmente encore de beaucoup la différence. Il y a eu vingt-deux navires de plus que l'année dernière employés à la pêche ; mais la pêche le long des côtes n'a pas été aussi productive. Le poisson était aussi abondant, mais le temps ne fut pas propice, et sur la fin de la saison la boîte fraîche devint rare ; la plupart des navires ont cependant fait des voyages qui les ont bien payés : tous les pêcheurs des bancs ont fait de bons voyages. La pêche au maquereau a été abondante et la meilleure qui se soit faite dans le comté depuis plusieurs années. C'est ce qui a puissamment contribué à former l'excédant de la pêche de cette année sur celle de l'année dernière, et le rendement considérable est dû à ce que les pêcheurs ont obtenu des permis pour faire la pêche à la trappe, le meilleur engin pour prendre le maquereau, et de fait la seule manière de rendre cette pêche profitable. J'ai visité ces rets à trappes durant la saison, et je suis d'opinion qu'ils ne causent aucun préjudice aux autres genres de pêche. On enlevait avec soin

les substances délétères, et les fonds étaient tenus dans un parfait état de propreté. Il existe encore quelques préjugés chez certains pêcheurs contre cet engin de pêche, mais ils disparaissent rapidement, et la plupart des gens qui pratiquent cette industrie se réunissent pour demander des permis de rets à trappes, dont il y aura un grand nombre l'année prochaine.

La pêche du gaspareau a été pauvre sur les rivières, et celle du saumon très bonne. Les eaux se sont tenues hautes sur toutes les rivières durant la saison, ce qui a donné au poisson un passage facile. Une grande quantité de petits poissons a descendu la rivière cet automne, et j'espère que l'année prochaine j'aurai un meilleur rapport à vous transmettre sur la pêche du gaspareau.

Les saisons de prohibition n'ont bien été observées que là où les gens ont été surveillés de près. Ils n'observeraient pas la loi s'ils pouvaient l'é luder.

En général, les gardiens ont bien rempli leurs devoirs, et personnellement j'ai exercé une surveillance active pendant la saison où la pêche est défendue. Une personne, pour avoir pêché le dimanche, a été condamnée à vingt jours de réclusion dans la prison de Tuskot. Cet acte d'autorité a produit un bon effet, et je crois qu'en faisant exécuter la loi lorsqu'elle est enfreinte, les saisons réservées seront mieux observées.

Il y a dans le comté deux passes-migratoires, l'une à Carleton et l'autre aux scieries de Kemptville; elles ont été construites sous la direction de W. H. Rogers, etc., officier des pêcheries, et ont été approuvées par lui. Dans mon opinion, elles ne remplissent pas le but pour lequel elles ont été construites, qui est de livrer passage au poisson. Le 20 mai dernier, je me trouvais au barrage du moulin de Carleton; l'échelle était en bon état; il y avait au-dessous du barrage, tout auprès de l'échelle, une quantité considérable de gaspareaux, et je ne pouvais me rendre compte de la raison qui les empêchaient de remonter cette échelle. J'arrêtai l'eau qui passait dans la passe-migratoire, et je trouvai trois gaspareaux dans l'une des ailes de la passe, à près de la moitié de la distance à parcourir pour arriver au-dessus de la digue; une demi-heure après, j'arrêtai encore l'eau, et trouvai six gaspareaux à peu près au même endroit; une demi-heure après j'en fis autant, et ne trouvai pas un seul gaspareau. Le poisson semble venir au pied du barrage y jouer quelque temps, puis retombe dans le lac où il est en partie pris par les rets. Plusieurs personnes qui résident en amont des moulins à scies de Carleton disent qu'il y a peu de poissons qui remontent le barrage, et qu'il ne s'en prend qu'en très petite quantité. Le 15 mai dernier j'ai visité le moulin à scies en compagnie de M. Rogers, qui approuva la passe et trouva un gaspareau mort à environ la moitié de la digue. À cette époque il n'y avait pas une grande quantité de poissons dans la rivière et le temps était mal choisi pour voir s'il en passerait beaucoup. Je suis informé par des personnes qui demeurent en amont des moulins, qu'il y a très peu de poissons qui montent le barrage, et ces échelles sont loin de satisfaire les gens qui ont des intérêts dans les pêcheries. M. Rogers ayant acquis une grande expérience dans le fonctionnement des échelles à poissons, et ces échelles ayant été placées sous son contrôle, je ne puis indiquer les améliorations qui auraient pu les rendre plus efficaces.

Il y a deux établissements de conserves de homard dans le comté: l'un sur la Petite Rivière, l'autre à Lower Argyle. Je les ai visités et la loi y a été observée rigoureusement; tous les détrit us de poisson ont été enlevés avec soin et employés comme engrais. Les directeurs de ces établissements sont bien disposés à faire tout ce qui est en leur pouvoir pour que la loi et les règlements soient observés.

REMARQUES GÉNÉRALES.

Cette année étant la seconde de mon entrée en fonctions, je voulus acquérir une connaissance plus complète de chaque comté, et le 18 avril je partis pour celui d'Annapolis, que je n'avais pas eu l'occasion de visiter auparavant. Là, je trouvai toutes les passes-migratoires dans un état déplorable, principalement sur la rivière Nictaux, où elles ont toutes besoin d'être reconstruites. On se plaint beaucoup de la sciure de bois jetée à l'eau par les moulins construits sur la rivière Annapolis.

Il y a beaucoup d'opinions relativement à ces scies verticales et à l'impossibilité d'empêcher la sciure de bois de tomber dans le biez du moulin; ces opinions sont mal-

heureusement trop vraies, car il faut ou faire fonctionner les scies d'après un nouveau système ou nommer un gardien pour chaque moulin pendant qu'il est en opération, car l'enlèvement d'une planche de chaque côté de l'arbre de couche permet à la presque totalité de la sciure de tomber dans la rivière, sauvant ainsi un travail que les propriétaires de moulins considèrent comme dispendieux.

J'ai parcouru les comtés de Digby, Yarmouth, Queens, Shelburne et Lunenburg, et arrivai à Halifax le 2 mai. Là je reçus de votre ministère avis que mes services seraient entièrement requis pour la Commission des Pêcheries.

Mon rapport du 12 mai 1877 vous fera connaître, je l'espère, l'état exact dans lequel se trouvent les comtés que j'ai visités et les travaux qu'il faut y exécuter.

Avant d'entrer dans mes nouvelles fonctions en rapport avec la Commission des Pêcheries, j'envoyai une note à W. H. Rogers, écr., officier des pêcheries résidant à Amherst, le priant de venir me rencontrer pour nous entendre ensemble sur ce qu'il aurait à faire pendant l'été. Après cela je retournai à Port Mulgrave, pour y recueillir les renseignements qui pourraient être utiles à la Commission des Pêcheries.

Depuis ma nomination, je me suis toujours efforcé d'établir de bons règlements pour la protection de nos pêcheries des rivières et des côtes, et autant que mon expérience pratique me l'a permis, je me suis consulté avec les officiers sous mon contrôle, et j'ai pu faire quelques règlements qui, je l'espère, ont été pour quelques-uns un frein salutaire et ont eu pour tous les intéressés dans les pêcheries de la Nouvelle-Ecosse un effet avantageux.

L'opinion générale veut maintenant que les lois des pêcheries soient respectées, et dans les entretiens que j'ai eus pendant mon voyage, je n'ai rencontré personne qui ne soit d'opinion que les pêcheries de nos rivières s'améliorent.

Les amendes imposées cette année, je suis heureux de le constater, sont moins nombreuses, ce qui indique, jusqu'à un certain point, que les lois sont mieux observées.

Je laisse à M. W. H. Rogers, qui en avait la charge l'année dernière, de faire le rapport sur les échelles à poisson.

Il est une chose sur laquelle je désire attirer l'attention de votre département : c'est d'obliger tous les gardiens à faire parvenir leurs rapports à l'inspecteur avant le 10 décembre, vu que le retard apporté cause beaucoup de confusion et beaucoup de délais dans la confection des statistiques, parce que dans bien des cas il faut les renvoyer pour y faire faire des corrections. Il y a des rapports que je n'ai reçus que le 20 janvier 1878.

Mon temps se trouvant pris par la Commission des Pêcheries, depuis le 5 mai jusqu'au 20 septembre, il m'est impossible de donner un compte-rendu aussi complet que je me proposais lors de mon voyage de ce printemps. Mais ayant eu à faire des rapports sur quantité d'opérations restées inachevées avant mon entrée en fonctions, j'espère qu'elles vous satisferont et qu'il ne sera pas nécessaire d'y revenir.

Il est une autre matière que je traiterai plus au long lorsque je ferai mon rapport sur les dépenses journalières.

1o. La différence des traitements et l'importance d'ouvrage de quelques gardiens et les frais de route, en comparant les différents comtés et les comptes que j'ai reçus.

2o. L'importance de la révision et du remaniement du personnel des gardiens, pour les placer dans les endroits d'où il est plus facile de surveiller les pêcheries des rivières.

Il me fait plaisir de constater les grands progrès qu'a faits le repeuplement de nos rivières, sous la direction de A. B. Wilmot, écr., de l'établissement de pisciculture de Bedford, et dont les efforts sont infatigables. Non-seulement il a récolté 1,500,000 œufs de saumon pour cet établissement, mais en a fourni 200,000 à l'établissement du Nouveau-Brunswick, et j'espère d'ici à quelques années voir nos rivières en partie repeuplées de ce poisson recherché.

Je serais heureux qu'on prît les mêmes moyens pour améliorer la pêche de l'aloise qui se fait plus rare tous les ans.

J'ai l'honneur d'être, monsieur,

Votre très-obéissant serviteur,

WM. HENRY WYLDFE,

Inspecteur des pêcheries de la Nouvelle-Ecosse.

No. 9.

RAPPORT DE W. H. ROGERS, ECR., OFFICIER DES PÊCHERIES DE LA NOUVELLE-ECOSSE SUR L'ETAT ET LA CONDITION DES PASSES-MIGRATOIRES DE CETTE PROVINCE, PENDANT L'ANNÉE 1877.

AMBERST, N.-E., 31 décembre 1877.

A l'honorable A. J. SMITH,
Ministre de la Marine et des Pêcheries,
Ottawa.

MONSIEUR,—J'ai l'honneur de vous présenter le rapport suivant sur les pêcheries de la Nouvelle-Ecosse.

Ayant, dans le cours de l'année 1876, surveillé personnellement les travaux de construction de plusieurs passes-migratoires dans les comtés de l'ouest, j'étais naturellement désireux de voir par moi-même comment elles fonctionnaient; je me rendis donc dans le comté de Yarmouth vers les premiers jours de mai, afin de me trouver là lorsque le gaspareau y arriverait. Les barrages de moulins se trouvant très loin sur le haut de cette rivière, le poisson n'y arrive que tard, et, après avoir attendu deux semaines, je m'aperçus que je serais en retard pour l'arrivée du poisson dans les comtés de plus à l'est si je restais à Yarmouth jusqu'à ce que le poisson parvint au pied des échelles; je fus en conséquence obligé de partir sans voir le poisson monter les échelles, mais j'ai depuis reçu des lettres m'annonçant qu'il les avait franchies sans difficulté.

Pendant ma visite, j'ai saisi un certain nombre de rets que j'avais trouvés tendus en contravention à la loi; ils ont été vendus par M. Gardner. J'ai aussi fait mettre à l'amende un certain nombre de braconniers, que je surpris pêchant les jours de la semaine où la pêche est défendue, après s'être noircis la figure. J'ai détruit aussi le bateau d'un individu qui s'était enfui dans les bois et qui, s'étant noirci la figure, ne put être reconnu; néanmoins, je saisis son bateau et ses appareils de pêche, et comme je ne pus les vendre, je les détruisis. Je pense que la présence d'un officier général durant la saison de pêche a eu de bons résultats, car les braconniers sont toujours plus effrayés par la vue d'un tel officier que par celle d'un officier de l'endroit, parce qu'un étranger peut venir jusqu'à eux à l'improviste, tandis que l'officier local ne le pourra, car ils le connaissent; de plus un officier local sera souvent empêché de remplir son devoir par des raisons qui n'arrêteront pas un étranger.

COMTÉ DE SHELBURNE.

J'ai trouvé la passe-migratoire sur le barrage inférieur de la rivière Clyde en mauvais état, en raison de la crue du printemps, et, bien que ce fût chose insignifiante que de réparer cette digue, ni le gardien, ni le propriétaire, ni les gens des environs ne s'en étaient occupés, quoique la saison de pêche fût à moitié terminée lorsque j'arrivai sur les lieux. J'aurais pu mettre les propriétaires du moulin à l'amende, mais la compagnie était en faillite et je n'ai pu découvrir quelle était la partie responsable. J'ai fait réparer l'échelle, et le poisson y est monté de suite. L'ancienne digue au-dessus de la précédente, qui était la seule sur cette belle rivière, à part celle déjà mentionnée, a été emportée et ne sera pas reconstruite, de sorte que la digue inférieure est le seul obstacle qui se rencontre sur tout le cours de cette rivière.

Sur la rivière Roseway, à Shelburne, j'ai trouvé la passe-migratoire autour du barrage construit par l'ancien gardien, M. Ryan, parfaitement nulle, vu que l'eau était trop basse pour permettre au poisson de remonter, et j'ai trouvé le même résultat dans ces *eaux de décharge*, ou *passes creusées*, à l'extrémité du barrage. Les passes-migratoires en bois sont pour plusieurs raisons de beaucoup supérieures lorsqu'elles sont bien construites; la plus importante, c'est qu'elles peuvent et doivent être construites de manière à admettre assez d'eau, quel que soit le niveau de la rivière ou de l'étang qui se trouve à sa partie supérieure.

Les habitants de Shelburne étaient considérablement excités à cette occasion, car la rivière a toujours auparavant fourni les gaspareaux qui servent de boitte pour la pêche à la morue beaucoup plus à bonne heure que n'importe où ailleurs; mais l'an dernier cette pêche a complètement manqué. Pour parer à ce malheur, ils avaient décidé d'enlever le tiers du barrage; mais quand ils virent que j'étais sur le point de construire une passe-migratoire en bois au-dessus du barrage, une députation composée d'une trentaine de citoyens vint me trouver et me prier de faire enlever le barrage; je me refusai à leur demande, mais leur promis que j'étais pour faire passer le poisson au-dessus au moyen d'une échelle en bois. Cette idée fit rire de bon cœur tous ces bons bourgeois, car ils avaient décidé dans leur sagesse depuis longtemps que les échelles de bois étaient un fiasco et le seraient toujours, vu que le barrage ayant 15 pieds de haut, aucun poisson ne pouvait passer par dessus. Je n'en continuai pas moins mes travaux au milieu de quelques menaces de la voir détruire aussi vite que je la construirais. Cependant elle fut terminée et le poisson remonta la rivière comme s'il n'y avait pas eu de barrage, ce qui étonna beaucoup les habitants et leur causa une grande joie.

Sur la rivière Jordan, où j'avais, l'année précédente, construit deux passes-migratoires, je trouvai des gens tendant des rets au pied de la passe, et prenant le poisson qui s'y engageait pour monter. Je saisis leurs rets et les détruisis en leur présence. J'avais corrigé le barrage, qui se trouvait un peu trop raide. Le barrage situé en haut du précédent avait été emporté par les eaux du printemps; l'échelle ayant aussi été emportée, devait être reconstruite dans le cours de l'été. Pendant que j'étais dans le comté, je pris plusieurs individus en flagrant délit de braconnage et je les punis en détruisant leurs rets, etc. Je dois dire aussi que les gardiens locaux sont loin d'exercer la vigilance nécessaire, mais ils promettent de faire mieux à l'avenir.

COMTÉ DE QUEENS.

Dans ce comté les passes-migratoires paraissent bien fonctionner, et n'exiger aucune réparation. En conséquence, mon séjour en cet endroit a été très court, M. Sellen, l'infatigable gardien de ce comté, remplit bien son devoir, et la loi est mieux observée ici que dans plusieurs autres comtés.

COMTÉ DE LUNENBOURG.

A Bridgewater je trouvai la passe-migratoire en mauvais état et pas de poisson dans la rivière, car la saison était passée et le gaspareau était parti avant mon arrivée. MM. Davidson et fils, avec leur libéralité et leur promptitude habituelles, mirent à ma disposition hommes et matériaux, et je fis réparer et améliorer les passes-migratoires dont deux sur le barrage inférieur et une sur celui d'en haut: de sorte que le poisson ne peut avoir de difficultés à remonter ces barrages, bien qu'ils aient de seize à dix-sept pieds de haut.

La grande difficulté ici est un campement de Sauvages situé à l'une des extrémités du barrage. Ces Sauvages pêchent jour et nuit avec toutes sortes d'engins, les dimanches et les lundis, sans s'occuper de rien, bouchant de roches les passes-migratoires, de manière à empêcher le poisson de monter. Le gardien ne peut ou ne veut les en empêcher, de sorte qu'il est nécessaire de lui donner un aide. La chose est importante, car cette rivière ne se repeuplera pas tant que les Sauvages auront la liberté de tuer tout le poisson. M. Jost, le gardien, demeurant à 12 milles de cet endroit, ne peut souvent le visiter; cependant, je pense qu'il devrait faire plus qu'il ne fait.

Il y a dans ce comté des passes-migratoires sur plusieurs cours d'eau; elles auront besoin de réparations, sans parler des nouvelles qu'il y a à bâtir.

COMTÉ D'HALIFAX.

Les passes-migratoires sur les rivières qui se jettent dans la baie Marguerite étaient en bon état et fonctionnaient bien, et les gardiens remplissaient bien leurs devoirs. La pêche du gaspareau dans le havre Ketou s'améliore progressivement, en conséquence de l'ouverture des rivières ou décharges entre les lacs faite en 1872.

Je n'ai pas visité l'est du comté l'année dernière, et ne puis en conséquence rien dire des pêcheries de cette partie du district; mais M. Anderson la visitera et en fera rapport à M. Wylde.

COMTÉ DE CUMBERLAND.

On a construit une nouvelle passe-migratoire sur la rivière Tidnish, et une autre sur la rivière Gaspareaux, à l'embouchure de la Baie Verte. Les passes-migratoires sur la rivière Philippe sont en mauvais état, et comme tout le poisson pris à Oxford a été requis pour l'établissement de pisciculture de Bedford, je n'ai pas cru devoir les réparer. A Wallace on s'est aperçu que la passe-migratoire sur le barrage inférieur était trop raide pour les gaspareaux, et depuis sa construction une altération faite au barrage l'a rendue encore plus inefficace. Les propriétaires m'avaient promis de la réparer pendant mon absence, mais n'ont pas accompli leur promesse. Je n'en suis pourtant pas fâché, car il n'y a pas de doute que l'ouvrage aurait été exécuté d'une manière imparfaite, si je ne m'étais trouvé sur les lieux pour donner des ordres, chose qui a toujours été nécessaire dans chaque occasion. Je verrai à ce que ces réparations soient faites.

COMTÉ DE COLCHESTER.

La passe-migratoire de la rivière Waugh laisse passer le poisson, mais exigera des réparations l'an prochain.

L'automne dernier, j'ai passé environ une semaine à Tatamagauche, pour surveiller les braconniers, et fus plusieurs nuits au froid et à la pluie; mais je réussis à saisir plusieurs rets à saumon illégalement tendus, et à détruire plusieurs bateaux dans lesquels se trouvaient des rets et du saumon frais. Il y a dans la partie ouest du comté des passes-migratoires qui auront besoin d'être reconstruites, car elles n'ont jamais bien fonctionné.

COMTÉ DE PICTOU.

Les passes-migratoires de ce comté ont été depuis quelque temps en mauvais état; j'ai été obligé d'en faire construire d'autres, une sur le barrage de M. Wier qui est le plus bas sur la rivière Jean l'autre qui est un peu plus haut devait aussi être reconstruit; mais les pluies d'automne sont venues avant qu'il ne fut terminé, et il a fallu l'abandonner jusqu'à l'année prochaine.

Sur la rivière de l'Est on a construit sur le barrage de Grant une passe-migratoire et une autre sur chacun des deux barrages du bras ouest de cette rivière; ces passes-migratoires sont toutes très bonnes et le poisson pourra les remonter sans difficulté. J'ai aussi fait réparer et améliorer l'échelle du barrage de la rivière du Milieu (Middle River). J'ai de même fait construire une échelle sur le barrage du Jardin d'Eden, sur le bras ouest de la rivière Ste. Marie, et dont M. Cameron est le propriétaire. Ces échelles sont toutes construites d'après les meilleurs modèles et sous ma surveillance personnelle. Je prends sur moi la responsabilité du résultat.

L'automne dernier j'ai passé huit ou dix jours et nuits à inspecter les havres et les rivières de ce comté avec un bateau et un certain nombre d'hommes, au grand ennui des braconniers en général. J'ai saisi plusieurs rets que j'ai laissés aux gardiens locaux.

Il y a sur le bras ouest de la rivière Ste. Marie une chute qu'on devrait faire disparaître, car elle empêche le passage de la plus grande partie du gaspareau se rondant à la digue du Jardin d'Eden, où j'ai fait construire la nouvelle passe-migratoire. C'est en cet endroit que les gens amassent et tuent le poisson. Il suffirait de vingt à trente piastres pour enlever cet obstacle, ce qui ne peut se faire qu'en été, aux eaux basses. Vous vous rappelez que je vous ai écrit l'été dernier lors de votre passage à Halifax, mais avant l'arrivée de votre réponse, les eaux avaient tellement grossi que je ne pus rien entreprendre, et dus remettre les travaux à l'année suivante. J'espère que vous ne perdrez pas cette matière de vue, car elle est de la plus grande importance.

COMTÉ D'ANTIGONISH.

J'ai construit une bonne passe-migratoire à la digue de John Fraser, sur la rivière du Sud; une autre aussi sur la digue de McDonald, en bas de celle de Fraser. C'étaient

les deux seuls obstacles qui se rencontraient sur la rivière. Il y a encore dans ce comté plusieurs digues qui exigent de nouvelles passes-migratoires. Je m'en occuperai à la saison prochaine.

COMTÉ DE GUYSBORO.

Il faudrait plusieurs autres passes-migratoires dans ce comté ; je pourrai m'en occuper l'été prochain. Quand j'y arrivai la saison était trop avancée pour pouvoir faire quelque chose, les cours d'eau étant trop gonflés par les pluies d'automne. J'ai, cependant, examiné personnellement, soit en compagnie de M. Wylde ou de M. Tory, toutes les digues du comté et laissé l'ordre de préparer tout le bois de charpente nécessaire pour commencer la construction des passes-migratoires l'année prochaine.

COMTÉ DE KINGS.

M. Bishop, le gardien de ce comté, ne semble pas avoir grande foi dans les passes-migratoires de bois, partageant en cela le préjugé populaire qu'on rencontre partout parmi les gens qui n'ont pas l'expérience nécessaire de ces choses. Il semble déterminé à croire qu'une passe-migratoire propre au gaspareau ne le serait pas au saumon. Je ne crois pas qu'il soit nécessaire de réfuter en détail les erreurs de son raisonnement ; qu'il me suffise de dire en passant qu'il n'a jamais vu plus d'une ou deux passes-migratoires dans toute sa vie, et comme il n'a sous son contrôle que les pêcheries de son comté, il s'imagine que la diminution du gaspareau dans la rivière Gaspareaux est uniquement due à la digue du moulin, tandis que la même chose s'est produite dans tout le pays et sur des rivières comme celles de Tusket dans le comté de Yarmouth, ainsi que plusieurs autres où ces obstacles n'existent pas. Il est probable, je crois, qu'il sera tout étonné de la grande abondance des gaspareaux qui peupleront les rivières l'année prochaine, vu qu'il y a des influences affectant le mouvement du poisson de toutes espèces, sur lesquelles l'homme n'exerce aucun contrôle et qui dépassent l'intelligence et l'expérience des plus sages.

COMTÉ D'ANNAPOLIS.

Les passes-migratoires de ce comté sont en mauvais état et exigent des réparations pour l'été prochain.

PÊCHE DU GASPAREAU.

On verra, en consultant les statistiques des pêcheries des trois dernières années, que la pêche de ce poisson est tombée de 14,000 barils en 1875 à 7,000 en 1876 et à 5,000 en 1877. La diminution n'est pas restreinte à des localités spéciales, et on ne peut l'attribuer à des causes locales telles que digues de moulin et la pêche illégale, parce qu'on observe les mêmes résultats aussi bien sur les rivières libres que sur celles sur lesquelles la pêche est faite dans les temps défendus ou qui sont interrompues par des digues, tandis que les digues ont été mieux pourvues de passes-migratoires durant ces neuf dernières années que jamais auparavant. Je conclus de là qu'il doit y avoir quelque cause inconnue qui occasionne cette irrégularité dans les mouvements migratoires du poisson. Il peut se faire que l'égreffin et le chien de mer, qui ont été très abondants sur toutes nos côtes dans ces trois dernières années, aient dévoré ou chassé ce poisson ainsi que le hareng, dont le rendement est aussi beaucoup moindre que par le passé. Quelle qu'en soit la cause, s'il ne survient avant longtemps un changement, il est certain que cette pêche menace de s'éteindre.

Il devrait y avoir des jours de prohibition chaque semaine pour ce poisson dans toute la province, comme la chose se pratique dans plusieurs comtés. Je recommanderais la promulgation d'un arrêté du Conseil défendant la pêche du gaspareau dans toute la province de la Nouvelle-Ecosse à partir du jeudi à six heures du soir, jusqu'au lundi à six heures du matin, et défendant aussi de ne jamais prendre du poisson à plus de trente verges d'une passe-migratoire.

PÊCHE DE L'ÉPERLAN.

Ce poisson, depuis l'ouverture du chemin de fer Intercolonial, commence à attirer l'attention des pêcheurs ; il faudrait aussi le protéger. Je recommanderais donc

l'adoption immédiate d'une saison de prohibition comme on l'a fait pour le Nouveau-Brunswick, ainsi que celle d'une loi défendant de se servir de rets à mailles moins larges qu'un pouce et demi.

PÊCHE DE L'ALOSE.

Cette pêche accuse aussi une diminution, mais pas aussi considérable que celle du gaspareau. Dans mon opinion, elle dépend des excès qui ont été commis. Les pêches à claies devraient et devront être tôt ou tard défendues si nous voulons conserver l'alose, et les filets trainants devront aussi être raccourcis, laissant à peu près six brasses pour chaque bateau. Je sais que plusieurs personnes influentes ont des intérêts dans les pêches à claies, et il faudra soutenir une forte lutte pour les abolir; malgré ces considérations, il en faudra venir là. Ce poisson, selon moi, ne fraie pas dans nos rivières, mais nous vient des rivières américaines pour manger le ver à l'alose qui se trouve en quantité dans les eaux et sur les fonds vaseux de la baie de Fundy. Tous savent que c'est l'aliment de l'alose. Je suis convaincu de la vérité de cette opinion, car les quelques aloses qui viennent frayer dans nos rivières arrivent en même temps que le gaspareau, dans la dernière partie de mai et jusqu'au 20 de juin; tandis qu'on ne prend pas l'alose dans la baie avant le 20 juin, et lorsqu'on la prend, elle est grasse, et l'on ne trouve pas de frai dans son corps; de plus on prend dix fois plus d'aloses dans la baie que dans toutes nos rivières. C'est d'ailleurs un poisson différent de celui de la baie qui se trouve mêlé au gaspareau; il est plus gras et a le dos plus noir que celui de la baie. Il est très rare de voir dans nos rivières une alose mêlée au gaspareau. Je n'ai pas de renseignements sur la quantité qui entre dans la rivière St. Jean vers le commencement du printemps pour frayer; mais je crois qu'elle est insignifiante, comparativement aux quantités qui pullulent dans la baie en juin et juillet. Je crois qu'on s'apercevra qu'à mesure que les Américains amélioreront leurs pêcheries par la pisciculture et par des lois protectrices, la pêche de l'alose s'améliorera dans la baie dans la même proportion. L'avenir décidera la question. C'est un poisson délicieux et recherché qu'on ne devrait pas laisser détruire, mais des lois plus sévères devraient être passées pour le protéger et le préserver. On pourrait aussi le cultiver avec autant d'avantage que le saumon, et nous possédons dans la province des ressources naturelles pour la pisciculture de toutes les espèces.

HOMARD.

Les rapports indiquent que ces crustacés sont beaucoup plus abondants que les années précédentes; les prix ayant haussé sur les marchés étrangers, cette industrie s'est beaucoup développée. La saison de prohibition n'est pas ce qu'elle devrait être, car elle est de 20 à 30 jours plus à bonne heure dans la partie ouest et sud de la province qu'à l'est. On doit mettre cette différence qui existe dans les époques auxquelles le poisson fraie, car le temps de la fraie est plus tôt ou plus tard, suivant que l'eau est plus froide ou plus chaude. Plusieurs des établissements de conserves, qui sont des succursales de maisons américaines qui font le même commerce aux États-Unis, mettent nos homards en boîtes avec des étiquettes américaines, et ainsi sur les marchés étrangers ils passent comme étant de provenance américaine. C'est un procédé qui n'est pas juste pour notre pays, et je crois qu'on devrait y mettre fin.

PASSES-MIGRATOIRES.

Ces constructions seront toujours sujettes à détérioration et exigeront tous les ans un examen soigné par un inspecteur général compétent, parce que les rivières, à certaines saisons de l'année, sont exposées à des crues considérables, qui souvent emportent non-seulement les passes-migratoires, mais les digues, les moulins et tout ce qui se trouve sur leur passage. Un tel officier, après quelque temps, deviendrait familier avec les divers détails de ces rivières et avec les obstacles à surmonter sur chaque cours d'eau, et serait en conséquence plus en état de choisir l'emplacement propice et de diriger les travaux de construction des passes-migratoires plus facilement qu'un gardien local sans expérience; j'ai pu me convaincre, après deux ans d'ex-

périence dans cette province, de la justesse de ce raisonnement. Je puis affirmer qu'il y a plus de passes-migratoires de bois au-dessus des digues, de 20 à 22 pieds de haut en diminuant, dans cette province que dans n'importe quelle autre partie du pays. Je ne prétends pourtant pas dire que le système soit parfait, mais dans un an ou deux, j'espère le rendre aussi près de la perfection que possible.

STATISTIQUES.

Bien que les rapports de l'année dernière ne donnent pas un résultat pécuniaire aussi considérable que celui des années précédentes, cela n'indique pas une diminution dans le rendement du poisson; cela dépend des prix auxquels ont été vendues quelques-unes des espèces qui ont été évaluées plus bas que les années précédentes. Si l'on avait adopté les taux de 1876, nos rapports accuseraient un total de plusieurs centaines de mille piastres de plus que celui de cette année. Le hareng a beaucoup diminué, mais par contre, le maquereau a augmenté. Il y a aussi diminution dans la pêche de la morue, mais le rendement de l'égréfin et celui de la merluche sont à peu près les mêmes.

Je constate que presque tout le monde se plaint continuellement de la ligne dormante et que tous désirent que l'on passe une loi pour la prohiber; mais il serait très-difficile et très-dispendieux de mettre une telle loi en vigueur, car les officiers qui en seraient chargés seraient obligés d'avoir à leur disposition des bateaux et des hommes pour croiser continuellement sur la côte pendant la saison de la pêche; et comme les goëlettes américaines aussi bien que les nôtres se servent de cet engin de pêche à n'importe quelle distance du rivage, la mise en vigueur de la loi serait extrêmement difficile. Cette pêche et l'usage de jeter les déchets de poisson sur les fonds sont les deux abus les plus nuisibles et destructeurs commis par nos pêcheurs, et ce serait un grand bienfait pour eux et un grand avantage pour le pays si on pouvait les prohiber tous deux.

J'ai l'honneur d'être, monsieur,
Votre obéissant serviteur,

W. H. ROGERS,
Officier des pêcheries.

No.

STATISTIQUE du nombre, du tonnage et de la valeur des bateaux et chaloupes, quantité du poisson, et le nombre des hommes employés, etc.,

Comtés.	BATEAUX ET CHALOUPEES EMPLOYÉS À LA PÊCHE.						MATÉRIEL DE PÊCHE.													
	Bateaux.			Chaloupes.			Rets.		Nasses		MATERIEL DE PÊCHE.									
	No.	Tonnage.	Valeur.	No.	Valeur.	Hommes.	Brasses.	Valeur.	No.	Valeur.	Saumon, barils.	Saumon, frais, dans la glace, lbs.	Saumon, fumé, lbs.	Saumon, en boîte, lbs.	Maquereau, barils.	Maquereau, en boîtes.	Hareng, barils.	Hareng, fumé, en boîtes.		
<i>Annapolis.</i>																				
Margaretville				8	720	24	1000	500	3	400	1500				500	1000				
Port George	1	24	600	6	20	360	40	700	350	4	600	1500			50	1400	300			
Port William				23	920	46	1150	575							50	2500				
Anses aux Chutes et Rice				31	620	62	5280	2640							10	1000				
Anses Phiney et Young				22	340	44	2180	1090							50	1200				
Anses Leonard et Parker				23	350	46	1800	900	1	50					25	1000				
Anses de Delaps et Leach	2	60	3100	18	15	300	40	1400	700	1	40				50	400				
Gut Station	3	66	2400	24	56	1960	82	300	150	4	200				25	1300	1000			
Bassin (deux côtés)				30	1050	60			12	1200		120			500	25	20000			
Rivière Annapolis				6	60	12	200	200	3	150	1000									
Rivière Laquille											1050									
Côte Ronde																				
Rivière Nictaux																				
Total	6	150	6100	48	234	6680	456	14010	7105	28	2640	5170		1260	9825	21300				

RÉCAPITULATION.—

Espèces de poisson.	Quantité.	Taux.	Valeur.
Saumon, frais, dans la glace	5,170 lbs.	\$ cts. 0 15	\$ cts. 775 50
Maquereau	1,260 barils	10 00	12,600 00
Hareng	9,825 do	4 00	39,300 00
do fumé, en boîtes	21,300 boîtes	0 25	5,325 00
Gaspareau	20 barils	3 50	70 00
Morue	900 qtx.	4 25	3,825 00
Merlan	220 do	3 50	770 00
Merluche	2,007 do	3 50	7,024 50

10.

employés aux pêcheries, la quantité et la valeur du matériel de pêche, l'espace et la dans la province de la Nouvelle-Ecosse, pour l'année 1877.

ESPÈCES DE POISSON.													PRODUITS DU POISSON.		VALBUR.	OÙ VENDU.		
Gaspareau, barils.	Morue, barils.	Langues et noues de morue, barils.	Merlan, quintaux.	Merluche, quintaux.	Egrefin, quintaux.	Flétan, barils.	Alose, barils.	Achigan, lbs.	Truite, lbs.	Eperlan, lbs.	Anguille, barils.	Huitres, barils.	Homard, boîte.	Huile de poisson, gals.			Guano de poisson, f. ix.	Poisson employé c. engrais, barils.
50	275	50	50	12	10	6000	2300							50	500	10,332 00	St. Jean.	
50	50	25												400	333	11,702 75	Halifax.	
100	100	20	130	20	1000									50	20	10,842 50	Boston.	
50	50	25	50	2000										100	200	5,345 00	do	
100	100	75	150	12000										200	50	6,687 50	do	
125	150	540	300	500	400	9000								450	100	5,913 75	do	
20	20	50	50	50	50	50								500	150	10,427 50	do	
20	20	50	50	50	50	50								100	100	10,343 00	do	
																	250 00	do
																	233 50	do
																	12 00	do
																	24 00	do
20	900	220	2007	1255	32000	51000	700							1800	1478	78,053 50		

ANNAPOLIS.

Espèces de poisson.	Quantité.	Taux.	Valeur.
Egrefin	1,255 cwts. at	\$ cts. 3 50	\$ cts. 4,392 50
Flétan	32,000 lbs.	0 06	1,920 00
Alose	5 barils	8 00	40 00
Achigan	1,000 lbs.	0 06	60 00
Truite	700 do	0 06	42 00
Huile de poisson	1,800 gallons	0 65	1,170 00
Poisson employé comme engrais	1,478 barrels	0 50	739 00
Total			78,053 50

STATISTIQUE du nombre, du tonnage et de la valeur des

COMTÉS.	BATEAUX ET CHALoupES EMPLOYÉS À LA PÊCHE.			MATÉRIEL DE PÊCHE.		Saumon, barils.	Saumon, frais, dans la glace, lbs.	Saumon, fumé, lbs.	Saumon, en bis, lbs.	Maquereau, barils.	Maquereau, en boîtes.	Hareng, barils.	Hareng, fumé, en boîtes.	
	Bateaux.		Chaloupes.	Rets.	Nasses.									
	No.	Tonnage.	Valeur.	Hommes.	No.									Valeur.
<i>Antigonish.</i>		\$	\$		\$	\$								
Antigonish.....				12	360	36	2280	2832		24	12000		350	100
Arisaig.....				24	720	72	4560	5664			8000		200	50
Morristown.....	1	25	750	5	52	1560	156	9120	11428		6000		2000	600
Tracadie.....	6	240	7200	60	50	1500	150	9020	11228				600	550
Total.....	7	265	7950	65	138	4140	414	24980	31152	24	26000		3150	1300

RÉCAPITULATION.—

Espèces de poisson.	Quantité.	Taux.	Valeur.
		\$ cts.	\$ cts.
Saumon.....	24 barils à.....	15 00	360 00
do frais, dans la glace.....	26,000 lbs. “.....	0 15	3,900 00
Maquereau.....	3,150 barils “.....	10 00	31,500 00
Hareng.....	1,300 do “.....	4 00	5,200 00
Morue.....	3,450 qtx. “.....	4 25	14,662 50
Merluche.....	990 do “.....	3 50	3,465 00
Egreffin.....	610 qtx. “.....	3 50	2,185 00

bateaux et chaloupes employés aux pêcheries, etc.—*Suite.*

ESPÈCES DE POISSON.													PRODUITS DU POISSON.		On vendu.			
Gaspereau, barils.	Morue, qtx.	Langues et nones de morue, barils.	Merlan, qtx.	Merluche, qtx.	Egreffin, qtx.	Piétan, lbs.	Alose, barils.	Achigan, lbs.	Truite, lbs.	Eperlan, lbs.	Anguille, barils.	Huitres, barils.	Homard, en boîtes.	Huile de poisson, gallons.		Quano de poisson, gallons.	Poisson employé comme engrais, bfl.	Valeur.
600			210	145						400	100	230		100			11,531 50	Pour la consommation locale et commercianis des États-Unis.
550				120	110									25			6,558 75	
2000				600	325									215			35,177 25	
300				60	30									110			9,861 50	
3450			990	610						400	100	230		450			63,129 00	

ANTIGONISH.

Espèces de poisson.	Quantités.	Taux.	Valeur.
		\$ cts.	\$ cts.
Eperlan.....	400 lbs. à.....	0 06	24 00
Anguille.....	100 barils “.....	9 00	900 00
Huitres.....	230 do “.....	3 00	690 00
Huile de poisson.....	450 gallons “.....	0 65	292 50
			63,129 00

STATISTIQUE du nombre, du tonnage et de la valeur des

Comtés.	BATEAUX ET CHALoupES EMPLOYÉS À LA PÊCHE.				MATÉRIEL DE PÊCHE.											
	Bateaux.		Chaloupes.		Rets.		Nasses		Saumon, barils.	Saumon, frais, dans la glace, lbs.	Saumon, fumé, lbs.	Saumon, en boîte, lbs.	Maquereau, barils.	Maquereau, en boîtes	Hareng, barils.	Hareng, fumé, en boîtes.
	No.	Tonnage.	Valeur.	Hommes.	No.	Valeur.	Hommes.	Brasses.								
<i>Cumberland.</i>			\$		\$			\$		\$						
Batture d'Amherst	5	100	8											25		
Rivière aux Oies	4	80	8										20	50		
Batture du Golfe														30		
Malagash	4		4		200	150								200		
Oxford																
Pugwash	14	420	28		1200	900						10		5		
Rivière Pugwash																
Rivière Philippe																
Baie de Toney														10		
Tidnish														300		
Baie Wallace																
Havre Wallace	6	180	8		600	450								20		
Rivière Wallace																
Tidnish	5	100	20		500	400								300		
Batture d'Amherst	4	80	16		400	320								240		
Tête de la Baie	10	400	40		1350	1075			10600							
Advocate	25	1000	75		2500	500	1	20	1200			50		350		
Port Grenville	8	300	25		200	100	4	100	1000			10		300		
Parrsboro'	3	125	18				4	100	3500					250		
Total	88	2785	248		6950	3895	9	220	16300			100		2080		

* Rets à trappes.

RÉCAPITULATION.—

Espèces de poisson.	Quantités.	Taux.	Valeur.
		\$ cts.	\$ cts.
Saumon, frais, dans la glace	16,300 lbs.	0 15	2,445 00
Maquereau	100 brls.	10 00	1,000 00
Hareng	2,080 do	4 00	8,320 00
Gaspereau	430 do	3 50	1,505 00
Morue	235 qtx.	4 25	998 75
Merlan	165 do	3 50	577 50
Merluce	150 do	3 50	525 00
Flétan.	2,500 lbs.	0 06	150 00
Alose	1,025 brls.	8 00	8,200 00
Achigan	275 lbs.	0 06	16 50

bateaux et chaloupes employés aux pêcheries, etc.—*Suite.*

ESPÈCES DE POISSON.													PRODUITS DU POISSON		VALEUR.	Où VENDU.			
Gaspereau, barils.	Morue, quintaux.	Langues et morues de morue, barils.	Merlan, quintaux.	Merluce, quintaux.	Egrein, quintaux.	Flétan, lbs.	Alose, barils.	Achigan, lbs.	Truite, lbs.	Eperlan, lbs.	Anguille, barils.	Huitres, barils.	Homard, boîtes.	Huile de poisson, gallons.			Guano de poisson, Pnx.	Poisson empl. comm engrais, barils.	
10													20000				3,135 00	Angleterre.	
																	400 00	do	
																	120 00	do	
																	5,120 00	do	
																	1,148 00	do	
100									1000	12000	2		24000				3,807 50	do	
25													250				750 00	do	
																	930 00	do	
120										4000	10	60					40 00	do	
													100	24000			5,100 00	do	
													25				75 00	do	
														48000		200	7,330 00	do	
														200			600 00	do	
																	6,800 00	Europe.	
100														35000			6,960 00	do	
														40000			9,517 00		
75									925	3000	1300				10		2,865 00	} Pour la consommation locale.	
75									50	50	500				25	5	2,503 50		
125									50	50	500				25	8	3,363 75		
35									75	50	1500	100							
430	235								165	150	2500	1025	275	5550	17300	12	635	219800	

CUMBERLAND.

Espèces de poisson.	Quantités.	Taux.	Valeur.
		\$ cts.	\$ cts.
Truite	5,550 lbs. at.	0 06	333 00
Eperlan	17,300 do	0 06	1,038 00
Anguille	12 brls.	9 00	108 00
Huitres	635 do	3 00	1,905 00
Homard	219,800 boit.	0 15	32,970 00
Huile de poisson	120 gals.	0 65	78 00
Guano de poisson	23 ton x	15 00	345 00
Poisson employé comme engrais	200 brls.	0 50	100 00
Total			60,614 75

STATISTIQUE du nombre, du tonnage et de la valeur des bateaux

COMTÉS.	BATEAUX ET CHALOUPES EMPLOYÉS À LA PÊCHE.				MATÉRIEL DE PÊCHE.										
	Bateaux.		Chaloupes.		Rets.		Nasses.		Saumon, bris.	Saumon, frais, dans la glace, lbs.	Saumon, fumé, lbs.	Saumon, en boîtes, lbs.	Maquereau, bris.	Maquereau, en boîtes.	Hareng, bris.
	No.	Tonnage.	Valeur.	Hommes.	No.	Valeur.	Hommes.	Brasses.							
<i>Cap-Breton.</i>		\$		\$		\$		\$							
Belfry			6	240	18	240	120								50
Gabarus	1	45	1400	6	83	2500	210	7700	1950				200		1240
Anse Kennington..			9	226	24	400	200								100
Louisbourg	1	20	800	7	59	1770	132	2140	1055		13	600	236		875
Grande Lorraine..			33	1260	70	5760	2490			4	100		162		740
Petite Lorraine..			19	780	44	2750	1360			10	200		100		480
Baulin			15	500	35	900	450			18	300		68		300
Main-à-Dieu			37	1487	106	5100	2250			16		7407	308	22560	636
Baie de Mira et Catalone.....			46	1100	110	4400	2300			65	1200		280		550
Rivière Mira et Baie de Lewis..			28	140	30	500	250			600	600				
Baie Est			17	170	30	600	300						5		250
Côté N. de la B. Est, y compris l'île Boularderie	19	530	5700	70	20	600	20	4500	14400		2500				300
Pont Albert			8	80	8	669	156			2000					
Mira Gut	1	25	400	6	3	36	6	800	360		15	1000			8
Ile Ronde			9	100	9	455	200			5	500	1300		1	20
G. de la B. Fausse Holmesville			11	100	11	560	250			4	600			1	26
			6	90	8	200	80							7	12
Anse Wadden			13	130	15	220	90							20	32
Côté S. de la Baie aux Vaches.			10	400	35	700	360			12	400			60	100
Ile Flint			1	20	2	40	16							2	8
Ruisseau Noir			2	70	5	220	66							27	42
Côté N. de la B. aux Vaches.	1	42	150	6	6	210	14	480	200					40	97
Longue Grève			7	140	14	80	32								25
Schooner Pond			7	120	14	280	120								10
G. B. des Glaces			17	200	34	1206	480			4	1200				68
P. B. des Glaces Bridgeport			15	300	29	1080	448							16	150
Lingan et Bar-rachois			9	260	16	240	98								37
Batt. de la Pointe Basse et phare.			25	250	45	920	350			200				4	180
Barre S. et côté S. de la Riv. Sydney	2	59	2600	14	30	300	44	1900	700		2146			1	168

et chaloupes employés aux pêcheries, etc.—Nouvelle-Ecosse.—Suite.

ESPÈCES DE POISSON.														PRODUITS DU POISSON.		VALEUR.	OÙ VENDU.		
Hareng, fumé, en boîtes.	Gaspereau, bris.	Morue, qtx.	Langues et noues de morue, bris.	Merlan, qtx.	Merluche, qtx.	Egrefin, qtx.	Flétan, lbs.	Alose, bris.	Achigan, lbs.	Truite, lbs.	Eperlan, lbs.	Anguille, bris.	Huitres, bris.	Homard, en boîtes.	Huile de pois., galls.			Guano de pois., ton'x.	Poisson empl. comme engrais, bris.
		240									2000				130			1,424 50	Halifax.
	6225						400							6750	3120			36,480 75	Halifax et dans la localité.
		20					400								130			1,969 50	Halifax.
	3540						413	600							1971			23,952 65	Halifax et dans la localité.
		1485					495	500							990			13,372 25	Halifax et aux commercants.
		1045					195	400							620			8,650 75	Halifax et dans la localité.
		706					102	300							400			5,805 00	Dans la localité
	3000						370	3700						42192	1685			32,950 10	do
		2200					350	2400							1275			17,502 75	do
	30																	372 00	do
	15	350								450	1000				175			3,048 75	do
										600	600	12	55						
										2800				20	600			15,425 00	Halifax et dans la localité.
	15								2	2200	1000	14	10					800 50	Consommation locale.
	7	200					20	1200		1200	2000	30			100			1,950 50	Halifax et dans la localité.
		100										5			60	1		959 00	Halifax et Baie aux Vaches.
		75					10			300	600	10			40	3		382 75	do
		74									400	4			40	1		533 50	Consommation locale.
		423					20	2000							220	4		2,518 75	Halifax et dans la localité.
		450					10	3000							250			3,530 00	do
		25													900			743 25	Baieaux Vaches
		150						1600		400					75			1,244 25	Halifax et Baie aux Vaches.
		480						2000			1200	10			240			3,266 00	Consommation locale.
		40						1200							20			355 00	do
		40						1000							20			283 00	do
		60						600		300	5000	10			40	1		1,252 00	Halifax et dans la localité.
		360					30	3800							180			2,740 00	do
		206					5	1000			1200	20			100			1,392 50	do
		240					10	800			1000	20			120	5		1,648 00	Consommation locale.
		250					14	1800							125	3		2,135 75	do
		483					20			400	2000	30			241			3,765 30	do

STATISTIQUE du nombre, du tonnage et de la valeur des bateaux

Comtés.	BATEAUX ET CHALoupES EMPLOYÉS A LA PÊCHE.						MATÉRIEL DE PÊCHE.										
	Bateaux.			Chaloupes.			Rets.		Nasses.		Saumon, barils.	Saumon, frais, dans la glace, lbs.	Saumon, fumé, lbs.	Saumon, en boîtes, lbs.	Maquereau, brls.	Maquereau, en boîtes.	Hareng, barils.
	N ^o .	Tonnage.	Valeur.	Hommes.	N ^o .	Valeur.	Hommes.	Brasses.	Valeur.	N ^o .							
<i>Cap-Breton—Suite.</i>			\$			\$			\$								
Syd' Forks River.....				5	40	5	90	40									
Coxheath etcôté S. du bras N.O.....				18	350	36	600	210									35
Pointe Edouard et côté N. de la rivière Sydney.....				12	130	24	420	163			100						38
Lac Kilkenny.....											400						
Ruisseau Noir.....				6	36	6	196	52									
Upper Mira.....																	
Total.....	26 739	11350	115 602	14360	1229	46731	31761			166 14046	1900	7407	1518	22560	6532		

RÉCAPITULATION.—

Articles.	Quantités.	Taux.	Total.
			\$ cts.
Saumon.....	166 barils à	15 00	2,490 00
do frais, dans la glace.....	14,046 lbs.	0 15	2,106 90
do fumé.....	1,900 "	0 15	285 00
do en boîtes.....	7,407 "	0 15	1,111 05
Maquereau.....	1,518 barils	10 00	15,180 00
do en boîtes.....	22,560 boîtes	0 15	3,384 00
Hareng.....	6,532 barils	4 00	26,128 00
Gaspereau.....	77 "	3 50	269 50
Morue.....	25,280 qtx.	4 25	107,440 00
Merluche.....	24 "	3 50	84 00
Egrefin.....	2,664 "	3 50	9,324 00

et chaloupes employés aux pêcheries, etc.—Nouvelle-Ecosse.—Suite.

ESPÈCES DE POISSON.													PRODUITS DU POISSON.		VALEUR.	Où VENDU.			
Hareng, fumé, en boîtes.	Caspereau, barils.	Morue, quintaux.	Langues et notes de morue, barils.	Merlan, qtx.	Merluche, qtx.	Egrefin, qtx.	Flétan, lbs.	Alose, barils.	Achigan, lbs.	Truite, lbs.	Eperlan, lbs.	Anguille, barils.	Huîtres, barils.	Homard, boîtes.			Huile de poisson, gal.	Guan de pois, tnx.	Poisson emp. comme engrais, barils.
6										600		3						\$ cts.	
		20								200	400	10			10			84 00	Consommation locale.
											3000	6						357 50	do
											300							401 00	do
											600							18 00	do
											200	2000						36 00	do
	4	5																227 25	do
	77	25280			24	2664	48300	2		7750	23400	184	85	48942	13877	18		191,127 80	

CAP-BRETON.

Articles.	Quantités.	Taux.	Total.
			\$ cts.
Flétan.....	48,300 lbs.	0 06	2,898 00
Alose.....	2 barils	8 00	16 00
Truite.....	7,750 lbs.	0 06	465 00
Eperlan.....	23,400 "	0 06	1,404 00
Anguille.....	184 barils	9 00	1,656 00
Huîtres.....	85 "	3 00	255 00
Homard.....	48,942 boîtes	0 15	7,341 30
Huile de poisson.....	13,877 gallons	0 65	9,020 05
Guan de poisson.....	18 tonn'x	15 00	270 00
			191,127 80

STATISTIQUE du nombre, du tonnage et de la valeur des bateaux

COMTÉS.	BATEAUX ET CHALoupES EMPLOYÉS À LA PÊCHE.				MATÉRIEL DE PÊCHE.											
	Bateaux.			Chaloupes.	Rets.		Nasses.		Saumon, barils.	Saumon, frais, dans la glace, lbs.	Saumon, fumé, lbs.	Saumon, en boîtes.	Maquereau, barils.	Maquereau, boîtes.	Hareng, barils.	Hareng, fumé, en boîtes.
	No.	Tonnage.	Valeur.	Hommes.	No.	Valeur.	Hommes.	Brasses.								
<i>Digby.</i>		\$		\$		\$		\$		\$						
Westport	38	605	20450	178	74	1830	30	3100	1415	175	62	1200
Tiverton	6	122	5100	46	32	640	62	1600	890	50
Freeport	10	130	4400	42	50	1000	100	2000	1000	1	400	20	25	500
Digby	9	255	7000	70	24	480	24	810	800	5	800	450
Digby Gut	20	500	40	600	240	400
Gulliver's Hole	25	600	50	750	300	375
Centreville	3	70	3900	26	16	430	32	480	192	410
Sandy Cove	3	35	1000	16	16	550	32	400	152	2	150	3000	200
Mink Cove	1	40	900	9	6	150	12	350	144	1	100	200
Petite Rivière	22	850	44	680	264	250
Sea Wall	10	200	20	3	600
Baie Ste. Marie	60	1800	100	8	1600	1000
Weymouth	20	400	40	600	240	2	250	50
Hillsburgh	3	100	3240	22	30	350	60	450	200	8	1600
Anse Belliveau	1	12	600	5	48	864	96	864	400	1	200	8	10
Grosses Anse	30	800	60	500	800	1	200	6	40
Pointe à l'Eglise	2	41	2500	15	20	860	40	400	790	1	200	10	40
Saulnierville	48	800	96	500	800	10	20
Rivière Meteghan	2	41	2000	14	30	1000	60	500	800	1	200	20	30
Meteghan	2	37	2000	16	30	1000	60	500	800	2	400	5	200
Cap Ste. Marie	10	229	7000	75	15	450	39	1500	1050	100	100
Rivière au Saumon	1	12	600	5	10	150	20	180	100	10
Total	91	1720	59790	533	636	15644	1108	16744	11197	36	6700	4300	504	2872 2700

RÉCAPITULA

Espèces de poisson.	Quantités.	Taux.	Valeur.	
			\$ cts.	\$ cts.
Saumon, frais, dans la glace	4,300 lbs. at	0 15	645	00
Maquereau	504 brls. "	10 00	5,040	00
Hareng	2,872 do "	4 00	11,488	00
Hareng, fumé, en boîtes	2,700 boîtes "	0 25	675	00
Morue	21,175 qtx. "	4 25	89,993	75
Langues et noues de morue	42 brls. "	7 00	294	00
Merlan	11,636 qtx. "	3 50	40,726	00
Merluche	8,904 do "	3 50	31,164	00
Egrefin	23,233 do "	3 50	81,315	50

et chaloupes employés aux pêcheries, etc.—Nouvelle-Ecosse—Suite.

ESPÈCES DE POISSON.													PRODUIT DU POISSON.		Où vendu.				
Gaspereau, barils.	Morue, qtx.	Langues et noues de morue, barils.	Merlan, qtx.	Merluche, qtx.	Egrefin, qtx.	Flétan, lbs.	Alose, barils.	Achigan, lbs.	Truite, lbs.	Eperlan, lbs.	Anguille, barils.	Huitres, barils.	Homard, en boîtes.	Huile de pois, gall.		Guano de pois, tr. x.	Poisson employé comme engrais, brls.	Valeur.	
.....	6005	2696	614	7481	6000	9361	100	72,082	40	Halifax, St. Jean, E. U. et Yarmouth.	
.....	1235	1575	1200	1300	1800	2985	21,759	50	St. Jean, Halifax.	
.....	2000	10	2000	1000	1100	800	2080	100	24,840	00	
.....	2000	6	2000	800	1000	4000	1000	100	24,582	00	
.....	500	2	250	275	160	2100	150	150	6,435	00	
.....	500	2	250	650	50	1200	130	100	7,170	50	
.....	900	2	300	1900	1000	1000	900	200	17,424	00	
.....	500	1	400	450	450	500	700	100	9,467	00	
.....	200	1	300	500	500	700	100	6,712	00	
.....	250	1	300	400	350	600	6,134	50	
.....	250	100	300	150	300	3,182	50	
.....	2000	200	7,897	00
.....	25	25	50	900	35	4,596	50	
.....	1100	3	200	75	80	2000	2000	5000	15	600	6,553	50	
.....	200	15	40	700	1000	5	30	3,692	00	
.....	500	15	800	100	3,291	00	
.....	200	150	110	900	1000	500	5,555	00	
.....	200	30	800	3,935	00	
.....	1000	10	500	6,355	00	
.....	1500	3	200	40	1500	6000	100	1440	14,638	00	Boston, Yarmouth et Lunenburg.	
.....	2500	10	800	500	1500	8000	5250	25,787	50	
.....	60	1	20	12	300	100	3	615	00	
.....	21175	42	11636	8904	23233	35800	50	3200	7000	26	26761	1150	282,704	90	

TION.—DIGBY.

Espèces de poisson.	Quantités.	Taux.	Valeur.	
			\$ cts.	\$ cts.
Flétan	35,800 lbs. à	0 06	2,148	00
Merlan	50 brls. "	8 00	400	00
Truite	3,200 lbs. "	0 06	192	00
Eperlan	7,000 do "	0 06	420	00
Anguille	26 brls. "	9 00	234	00
Huile de poisson	26,761 galls. "	0 65	17,394	65
Poisson employé comme engrais	1,150 brls. "	0 50	575	00
Total	282,704	90

STATISTIQUE du nombre, du tonnage et de la valeur des bateaux et

Comtés.	BATEAUX ET CHALoupES EMPLOYÉS A LA PÊCHE.						MATÉRIEL DE PÊCHE.																	
	Bateaux.			Chaloupes.			Rets.		Nasses.		Saumon, barils.		Saumon, frais, dans la glace, lbs.		Saumon, fumé, lbs.		Saumon, en boîtes, lbs.		Maquereau, barils.		Maquereau, en boîtes.		Hareng, barils.	
	No.	Tonnage.	Valeur.	Hommes.	No.	Valeur.	Hommes.	Brasses.	Valeur.	No.	Valeur.	Saumon, barils.	Saumon, frais, dans la glace, lbs.	Saumon, fumé, lbs.	Saumon, en boîtes, lbs.	Maquereau, barils.	Maquereau, en boîtes.	Hareng, barils.						
<i>Guysborough.</i>		\$			\$			\$		\$														
Du havre du Pécheurs au havre Oodles.....	3	110	4000	18	92	3310	184	10000	5000	3	300	10			768	245							2450	
Nouveau Havre.....					60	1575	135	9000	4500			1				150							1200	
Pointe Torbay à l'Anse Charles.....					179	3580	358	15800	7900							205							500	
Tête Blanche au Havre Cole.....					250	7500	345	25080	12500	3	450	30				375							2500	
Guysborough.....	4	120	2000	20	100	3500	160	28000	12500	5	750	58				750							500	
Batture Sud.....					120	1800	170	14000	7000	19	3800	35				250	2400						250	
Canso, Dover.....	6	240	12000	30	155	6300	315	27000	13500	20	4000	50			3600	4450							3150	
Batture Sud.....					103	2750	160	17200	8600	4	400	10				559							215	
Détroit de Canso.....	4	180	6400	12	120	3000	180	24000	12000	6	600				2450							2750		
Ste. Marie.....					9	360	27	1425	570			20	6000	3500		10							284	
Gegoggin.....					5	175	10	240	112					600		5							164	
Hav. au Sauvage.....	3	50	760	9	18	350	36	945	378						20							210		
Beckerton.....					8	120	16	660	308							25							180	
Ecum-Secum.....					16	320	32	375	150			5	50	70		80							130	
Marie Joseph.....	1	30	340	3	27	540	50	1200	560				120	1200		50							260	
Liscomb.....					16	360	36	525	245				150			5							30	
Petit Liscomb.....	1	15	250	3	13	200	24	225	105														125	
Baie aux Espag.....					12	240	24	450	600							10							255	
Total.....	22	745	25750	95	1305	35380	2262	173045	86528	60	10300	219	6330	5370	4368	9639	2400	15123						

NOTE.— Environ 8 pour cent de la

RÉCAPITULATION.—

Espèces de poisson.	Quantités.	Taux.	Valeur.	
			\$	cts.
Saumon.....	219 barils, à	15 00	3,285	00
" frais, dans la glace.....	6,330 lbs.	0 15	949	50
" fumé.....	5,370 "	0 15	805	50
" en boîtes.....	4,368 "	0 15	655	20
Maquereau.....	9,639 barils	10 00	96,390	00
" en boîtes.....	2,400 lbs.	0 15	360	00
Hareng.....	15,123 barils	4 00	60,492	00
Gaspereau.....	159 "	3 50	566	50
Morue.....	15,836 qtx.	4 25	67,303	00
Langues et noues de morue.....	55 barils	7 00	385	00

bateaux et chaloupes employés aux pêcheries, etc.—Nouvelle-Ecosse—Suite.

ESPECES DE POISSON.	PRODUIT DU POISSON.		Où VENDU.
	VALEUR.		
Hareng, fumé, en boîtes.			
Gaspereau, barils.			
Morue, qtx.			
Langues et noues de morue, barils.			
Merlan, qtx.			
Merluce, qtx.			
Egrefin, qtx.			
Flétan, lbs.			
Alose, barils.			
Achigan, lbs.			
Truite, lbs.			
Eperlan, lbs.			
Anguille, barils.			
Huitres, barils.			
Homard, en boîtes.			
Huile de poisson, gall.			
Guanos de poisson, en x.			
Poisson employé comme engrais, briés.			
		\$	cts.
		55,261	95
		11,737	50
		42,278	90
		73,166	00
		13,002	50
		21,940	00
		137,115	85
		7,872	25
		37,250	00
		12,533	75
		2,104	00
		4,672	00
		12,923	50
		4,040	00
		17,281	05
		12,659	20
		3,527	50
		4,645	60
		474,011	55

ci-dessus est employé pour la consommation indigène.

GUYSBOROUGH.

Articles.	Quantités.	Taux.	Valeur.	
			\$	cts.
Merluce.....			3,285	00
Egrefin.....	370 qtx., à	3 50	1,295	00
Flétan.....	14,363 "	3 50	50,270	50
Truite.....	53,340 lbs.	0 06	3,200	40
Eperlan.....	10,385 "	0 06	623	10
Anguilles.....	5,500 "	0 06	330	00
Homards.....	88 bris.	9 00	792	00
Huile de poisson.....	1,209,344 boîtes.	0 15	181,401	60
	7,565 galls.	0 65	4,917	25
Total.....			474,011	55

TABLEAU indiquant le nombre, le tonnage et la valeur des bateaux et chaloupes employés aux pêcheries, etc., Nouvelle-Écosse.—*Suite.*

No.	Comtés.	NAVIRES ET CHALOUPIES EMPLOYÉS A LA PÊCHE.						MATÉRIEL DE PÊCHE.				ESPÈCES DE POISSON.							
		Navires.		Chaloupes.		Retis.		Nasses.		Saumon, bts.	Saumon, frais, lbs.	Saumon, fumé, lbs.	Saumon, en botes.	Maquereau, bts.	Maquereau, en botes.	Harengs, bts.	Harengs, fumés, en botes.		
		Tonnage.	Valeur.	Hommes.	No.	Valeur.	No.	Valeur.	No.										
<i>Halifax, Ouest.</i>																			
1	Rive nord, baie de Marguerite.....	1	50	2000	10	160	4800	175	9000	27000	54	10800	6000	2100	500	100			
2	Baie de Marguerite, Est.....				190	5700	180	11000	3500	55	11000	5000	3000	3000	500	100			
3	Havre au Sauvage.....				120	3600	135	16000	4500	65	13000	30000	2200	20000	300				
4	Dover.....				100	3000	115	12000	3600	40	8000	30000	3500	5000	1500				
5	Upper Prospect.....	1	30	1600	7	280	10000	256	40000	12000	80	16000	6000	5000	1500				
6	Lower do.....	1	30	1500	7	70	4200	210	14000	4200	25	5000	2000	2200	60				
7	Pennant.....				70	2800	60	6000	1800	10	2000	1000	430	12000	500				
8	Sambro.....				180	7200	120	6000	1500	3	600	1000	1000	1000	100				
9	Havre Ketch.....				110	3200	130	6000	1800	20	4000	14000	1220	2000	200				
10	Anse au Fortungais.....				120	3600	130	35000	10500	30	6000	6000	1450	2000	210				
11	Anse au Hareng.....	13	325	26000	91	120	3600	180	8000	2400	40	8000	1000	1450	210				
12	Anse Ferguson.....	6	150	9000	42	80	2400	100	4500	1350	45	9000	300	50				
13	Poiss. frais vendu sur les marchés d'Halifax																		
<i>Halifax, Est.</i>																			
14	Écum Secum au Havre du Castor.....	2	37	1000	9	46	1309	98	3240	1620	151	222					
15	Sober Island à Sheet Harbour.....	1	30	1000	4	50	1352	55	4060	2030	54	535					
16	Mushaboon à Havre de Pope.....	9	337	9300	52	69	2712	131	18400	9200	1247	2263					
17	Tanger au Havre au Navire.....	5	140	3300	30	49	2272	97	7400	3700	205	1500					
18	Côté O. du H. au Nav. à la baie aux Moulés.	6	151	440	38	57	1194	101	8580	4250	161	1422					
19	Jeddore Est et Ouest.....	11	252	11600	65	39	929	71	2840	1420	43	338					
20	Havre Musquodoboit au côté est de Cherzetcok.....	3	42	1200	9	60	1765	121	5080	2540	124	20400	608				
21	Côté O. de Chezsetcook à Lawrencetown.....	10	203	8650	51	97	2290	169	22420	1210	626	1316					
22	Havre de Cole au Passage Oriental.....	2	24	800	9	33	599	57	3540	1770	107	288					
23	Consummé dans ce district.....										72	1329					
	Total.....	77	1983	90150	464	2060	68232	2691	242060	87730	467	93400	111760	56860	3840	26440	57736	14466	100

TABLEAU indiquant le nombre, le tonnage et la valeur des bateaux et chaloupes employés aux pêcheries, etc.—
Nouvelle-Ecosse.—Suite.

No.	COMTÉS.	ESPÈCES DE POISSON.										PRODUITS DU POISSON.				* Valeur. ou vendu.
		Morue, qtx.	Langues et queues, barils.	Merlan, qtx.	Merluche, qtx.	Breglin, lbs.	Pétan, lbs.	Aloë, barils.	Achigan, lbs.	Truite, lbs.	Berlan, lbs.	Anguille, bar.	Huites, barils.	Homard, boîtes	Huile de poisson, gallons.	
<i>Halifax, Ouest.</i>																
1	Rive nord, baie de Marguerite....	350	4	100	100	263	1400	1015	750	17	280700	1004	270	26,386 00	Halifax.	
2	Baie de Marguerite-est.....	500	5	1000	1000	263	1400	1015	750	17	280700	1004	420	33,568 00	do	
3	Havre au Sauvage.....	1800	15	1000	1500	363	700	1200	1200	5	244272	301	1680	88,797 00	do	
4	Dover.....	150	16	600	1400	72	700	1200	16000	15	2566	2566	1260	60,406 00	do	
5	Upper Prospect.....	30	30	400	250	640	9200	950	660	6	2033	2033	2040	103,666 00	do	
6	Lower Prospect.....	1250	12	300	8	10	26	700	1100	10	107000	1037	870	29,202 00	do	
7	Fennant.....	820	8	37	100	80	100	600	2350	25	53904	3068	480	8,673 00	do	
8	Sambro.....	3600	36	37	100	94	3400	3800	3000	130	119688	2017	2160	36,593 50	do	
9	Havre Ketch.....	25	3700	2	200	2	200	1750	110000	18	1530	1530	2220	16,820 00	do	
10	Anse au Portugais.....	200	2	610	100	50000	25000	900	1500	5	591	591	240	28,769 50	do	
11	Anse au Hareng.....	3750	37	1760	150	396	3973	12495	136560	261	1380564	29077	2250	16,820 00	do	
12	Poisson frais vendu sur les	1760	17	396	3973	4574	104300	12495	136560	261	1380564	29077	1050	38,634 00	do	
13	marchés d'Halifax.....	150	150	25000	25000	25000	25000	25000	25000	25000	25000	25000	1050	13,506 50	do	
14	Secum au Havre du Castor	1590	1	1590	263	1400	1015	750	17	280700	1004	270	26,386 00	Halifax.		
15	Sober Island à Sheet Harbor	23	795	23	795	23	795	23	795	23	795	23	795	33,568 00	do	
16	Mushaboon au Havre de Pope.....	8	2831	8	2831	8	2831	8	2831	8	2831	8	2831	88,797 00	do	
17	Tangier au Havre au Navire.....	80	2568	205	640	9200	950	660	6	2033	2033	2033	2033	60,406 00	do	
18	Côte O. du Havre au Navire à la	105	1565	10	26	100	600	2350	25	53904	3068	3068	3068	103,666 00	do	
19	baie aux Monts.....	40	4803	1	37	148	80	10	26	700	1100	1037	870	29,202 00	do	
20	Jeddore Est et Ouest.....	12	2806	36	94	3400	3800	3000	130	119688	2017	2017	2017	36,593 50	do	
21	Havre Musquodoboit au côté est	202	2272	42	6	39	3400	1750	110000	18	1530	1530	1530	16,820 00	do	
22	de Chezzetcook.....	23	802	12	85	11100	900	1500	5	7921	7921	7921	7921	8,673 00	do	
23	Côté ouest de Chezzetcook à	859	859	859	859	859	859	859	859	859	859	859	859	103,666 00	do	
	Lawrencetown.....	202	2272	42	6	39	3400	1750	110000	18	1530	1530	1530	16,820 00	do	
	Havre de Coles au Passage Oriental	23	802	12	85	11100	900	1500	5	7921	7921	7921	7921	8,673 00	do	
	consommé dans ce district.....	859	859	859	859	859	859	859	859	859	859	859	859	103,666 00	do	
	Total.....	809	42721	222	396	3973	4574	104300	12495	136560	261	1380564	29077	819,943 10		

TABLEAU indiquant le nombre, le tonnage et la valeur des bateaux et chaloupes employés aux pêcheries, etc.—
Nouvelle-Ecosse.—Suite.

RÉCAPITULATION—HALIFAX.

Espèces de poisson.	Quantité.	Taux.	Totaux.
		\$ cts.	\$ cts.
Saumon, frais dans la glace.....	111,700 lbs.	0 15	16,755 00.
do fumé.....	5,850 "	0 15	877 50.
do en boîtes.....	3,840 boîtes	0 15	576 00.
Maquereau.....	26,440 barils	10 00	264,400 00
do en boîtes.....	57,736 boîtes	0 15	8,660 40
Hareng.....	14,466 barils	4 00	57,864 00
do fumé, en boîtes.....	100 boîtes	0 25	25 00
Gaspereau.....	809 barils	3 50	2,831 50
Morue.....	42,721 qtx.	4 25	181,564 25
Langues et nones de morues.....	222 barils	7 00	1,554 00
Merlan.....	336 qtx.	3 50	1,186 00
Merluche.....	3,973 "	3 50	13,905 50
Egrefin.....	4,574 "	3 50	16,009 00
Flétan.....	104,300 lbs.	0 08	6,258 00
Truite.....	12,495 "	0 06	749 70
Éperlan.....	136,560 "	0 06	8,193 60
Anguilles.....	261 barils	9 00	2,349 00
Homard.....	1,280,564 boîtes	0 15	192,084 60
Huile de poisson, gallons.....	29,077 gallons	0 65	18,900 05
Poisson frais vendu sur les marchés d'Halifax.....			25,000 00
Total.....			\$819,943 10

STATISTIQUE du nombre, du tonnage et de la valeur des

Comtés.	BATEAUX ET CHALOUPIES EMPLOYÉS À LA PÊCHE.				MATÉRIEL DE PÊCHE.															
	Bateaux.		Chaloupes.		Rets.		Nasses.													
	No.	Tonnage.	Valeur.	Hommes.	No.	Valeur.	Hommes.	Brasses.	Valeur.	No.	Valeur.	Saumon, barils.	Saumon, frais, dans la glace, lbs.	Saumon, fumé, lbs.	Saumon, en boîtes, lbs.	Maquereau, barils.	Maquereau, en boîtes, lbs.	Hareng, barils.	Hareng, fumé, en boîtes.	
<i>Hants.</i>			\$								\$									
Maitland.....	4	176	8	745	275						15½									
Upper Selma.....	2	82	4	380	150						4									
Lower Selma.....	1	35	2	200	78						3½									
Noel Shore.....										1	215	1½								
Noel.....	3	183	6	800	290					1	280	9½								
Burncoat.....	2	112	4	415	160						1½									
Moose Brook.....	3	127	6	630	195					1	110	2								
Cap Tenny.....	5	218	10	1215	355					2	125	4½							39	
Walton.....	4	285	8	1025	414					1	65	5							43	
West Hants.....	13	300	18	1500	900							1800								
Total.....	37	1518	66	7910	2817					6	795	46½	1800						82	

RÉCAPITULA

Espèces de poisson.	Quantités.	Taux.	Valeur.
Saumon.....	46½ barils à	\$ cts. 15 00	\$ cts. 701 25
Saumon, frais, dans la glace.....	1,800 lbs. "	0 15	270 00
Hareng	82 barils "	4 00	328 00
Morue.....	85 qtx. "	4 25	361 25

bateaux et chaloupes employés aux pêcheries.—Nouvelle-Ecosse, etc.—Suite.

ESPÈCES DE POISSON.													PRODUITS DU POISSON.			VALEUR	OÙ VENDU.	
Gaspereau, barils.	Morue, qtx.	Langues et noues de morue, barils.	Merlan, quintaux.	Merluchoe, quintaux.	Egrefin, quintaux.	Fletan, lbs.	Alose, barils.	Achigan, lbs.	Truite, lbs.	Eperlan, lbs.	Anguille, barils.	Huitres, barils.	Homard, en boîtes.	Huile de poisson, gal.	Quano de poisson, tonneaux.			Poisson employé comme engrais, brls.
	22						52										742 00	
	15						46										491 75	
							27										264 75	
							38										326 50	
	31						75							41			900 90	
	17						24							17			297 80	
							29										262 00	
							108										1,087 50	
							80										887 00	
							12										363 00	
	85						491							58			5,626 20	

TION.—HANTS.

Espèces de poisson.	Quantités.	Taux.	Valeur.
Alose.....	491 brls. at.....	8 00	3,928 00
Huile de poisson.....	58 galls. "	0 65	37 70
Total.....			5,626 20

STATISTIQUE du nombre, du tonnage et de la valeur des bateaux et chaloupes employés aux pêcheries, etc.—
Nouvelle-Ecosse—Suite.

COMTÉS.	ESPÈCES DE POISSON.								PRODUITS.			Valeur.	Où VENDU.			
	Langues et noues	Merlan, qtx.	Merluce, qtx.	Egrem, qtx.	Pétan, lbs.	Alose, barils.	Achigan.	Truite, lbs.	Hérian, lbs.	Anguille, barils.	Huitres, barils.			Homard, boîtes.	Hu. de pois., gal.	Guanu de poisson, tonneaux.
<i>Inverness.</i>																
1 Anse Pollet.....	1	2		3	400			350	1				34			617 35
2 Baie Plaisant.....	2	40		20	200			572	8				73			3,772 77
3 Rocher Noir.....	4	70		42	978			600				240				5,903 50
4 Cheticamp est.....	4	200		360	600							12800				24,008 88
5 Pointe Cheticamp.....	7	70		95	207				7			1787				65,031 00
6 Havre de l'Est.....	8			10	80							1000				29,044 25
7 Gros Etang, Cheticamp.....	9			4	80							54				18,857 47
8 Friers Head.....	9			3	309							60				10,140 00
9 Anse à Doucet.....	10			14								20				2,131 90
10 Anse Delaney.....	11			4	207							50				2,780 54
11 Le Rocher.....	12			4	300							20				481 75
12 Anse O'queen.....	13			49	50							220				1,976 42
13 Anse à la Baleine.....	14			80	400							350				1,510 00
14 Grand Anse Marsh.....	15			80	700							400				5,996 50
15 Ile Margaree.....	16			25	200							150				6,502 00
16 Port Baie, C.B.....	17			158								1740				2,990 00
17 Rivière à la Truite, L.A.....	18			11	147							880				30 00
18 Côte O. du havre de Margaree.....	19			15	200							185				18,781 50
19 Côte E. du havre de Margaree.....	20			100	69							190				7,916 75
20 Anse de Chance.....	21			14								81				3,942 25
21 Anse Doucet.....	22															4,737 64
22 Anse à la Baleine.....	23															1,096 15
23 G. Anse des Houillères.....	24															210 00
24 Etang de la Grande Anse.....	25															36,237 30
25 Rivière Margaree.....	26															
26 Consommation locale.....																

27 Port Hastings.....																	11,050 00
28 Port Hawkesbury.....																	45,911 80
29 Port Hood.....																	14,312 50
30 Mahou.....																	2,100 00
31 Judique.....																	6,100 00
32 Judique Bank.....																	2,850 00
33 O'raigh.....																	2,800 00
34 Pointe, Torrey.....																	2,800 00
35 Whyocoma.....																	280 00
36 Obé Sud.....																	400 00
37 Little Narrows.....																	360 00
38 Malagawatch.....																	1,335 00
39 Montagnes de Marbre.....																	1,547 50
40 Basin R. Dennis.....																	1,817 50
41 Boom.....																	580 00
42 Montagnes du Nord.....																	495 00
43 Bate Ouest.....																	421 50
Total.....	19	1015	1591½	4850				600	1522				28956				358,906 72

RÉCAPITULATION—INVERNESS.

Espèces de poissons.	Quantités.	Taux.	Valeur.	Espèces de poissons.	Quantités.	Taux.	Valeur.
Saumon.....	98 brls.	15 00	1,470 00	Merlan.....	1,015 qt'x.	3 50	3,552 50
do frais, dans la glace.....	9,108 lbs.	0 15	1,366 20	do Merluce.....	1,591½ do	3 50	5,570 25
do fumé.....	1,540 do	0 15	231 00	do Egrain.....	4,860 lbs.	0 06	291 00
do en boîtes.....	33,100 boîtes	0 15	4,965 00	do Truite.....	600 do	0 06	36 00
Maquereau.....	10,183 brls.	10 00	101,830 00	do Eperlan.....	1,522 do	0 06	91 32
Hareng.....	17,580 do	4 00	70,320 00	do Anguilles.....	100 boîtes	9 00	648 00
do fumé, en boîtes.....	500 boîtes	0 25	125 00	do Homard.....	100 boîtes	0 15	15 00
Gaspereau.....	950 brls.	3 50	3,325 00	Huile de poisson.....	25,956 galls.	0 65	16,871 40
Morue.....	30,995 qt'x.	4 25	131,728 75	Consommation étrangère.....			36,237 30
Langues et noues de morue.....	19 brls.	7 00	133 00	Total.....			\$358,906 72

STATISTIQUE du nombre, du tonnage et de la valeur des bateaux et

COMTÉS.	BATEAUX ET CHALOUPES EMPLOYÉS A LA PÊCHE.				MATÉRIEL DE PÊCHE								
	Bateaux.		Chaloupes.		Rets.		Nasses						
	No.	Tonnage. Valeur.	No.	Valeur. Hommes.	Brasses.	Valeur.	No.	Valeur.	Saumon, barils.	Saumon frais, dans la glace, lbs.	Saumon fumé, lbs.	Saumon en boîtes, lbs.	Maquereau, barrels.
<i>Kings.</i>		\$		\$		\$	\$						
Pointe Starr.....			48		3000	800							
Wolfville.....			16	8 300	1500	400							
Melford.....			20				6 600						
Pereaux.....			34				8 1000						
Ile du Chêne.....			8		1500	350							
Hall's Harbour.....	4		60	38 460	1600	500	4 600	2000			250		
Chipman Brook.....			5				1 100						
Rocher Noir.....	1		48	20 200	400	150	5 400	500			300		
Harbourville.....	2		46	10 250			9 675	600			575		
Baie Morden.....			20	4 140	390	150	3 300	1000			320		
Baie Scots.....			40		2000	1000							
Pointe Porter.....			14		1000	250							
Petite Ile.....			4		900	300							
Havre de Baxter.....			10	5 100									
Gaspereau.....									300				
Cornwallis.....									200				
Aylesford Nord.....													
Aylesford Sud.....													
Total.....	7		373	85 1450	12290	3900	36 3875	4600			1445		

NOTE.—Ceux exportés sont envoyés aux Etats-Unis.

RÉCAPITULATION.—

Articles.	Quantités.	Taux.	Valeur.
		\$ cts.	\$ cts.
Saumon, frais, dans la glace.....	4,600 lbs., à	0 15	690 00
Maquereau.....	1,445 brls. "	10 00	14,450 00
Hareng.....	5,445 " "	4 00	21,780 00
do fumé, en boîtes.....	4,000 boîtes	0 25	1,000 00
Gaspereau.....	50 brls. "	3 50	175 00
Morne.....	1,775 qtz. "	4 25	7,543 75
Merlan.....	450 " "	3 50	1,575 00
Merluce.....	2,000 " "	3 50	7,000 00

chaloupes employés dans les pêcheries, Nouvelle-Ecosse.—Suite.

ESPECES DE POISSON.	PRODUITS DU POISSON.	VALEUR.	OÙ VENDU.																
				Magrean, en boit.	Hareng, barils.	Hareng, fumé, en boîtes.	Gaspereau, barils.	Morne, quintaux.	Langues et morues de morue, barils.	Merlan, quintaux.	Merluce, quintaux.	Egrefin, quintaux.	Flétan, lbs.	Alose, barils.	Achigan, lbs.	Truite, lbs.	Eperlan, lbs.	Anguille, barils.	Huitres, barils.
		\$ cts.																	
		100	1,810 00																
		30	495 00																
		80	690 00																
		150	1,375 00																
		25	492 50																
		800	26,150 00																
		75	792 50																
		150	5,685 00																
		150	15,462 50																
		100	3,710 00																
		200	5,345 00																
		200	3,710 00																
		40	1,220 00																
		30	695 00																
		80	477 00																
		300 2000	421 00																
		400 2000	219 00																
		300	18 00																
		2	18 00																
		65,075 50																	

Environ un quart a été consommé dans le comté.

COMTÉ DE KINGS.

Articles.	Quantités.	Taux.	Valeur.
		\$ cts.	\$ cts.
Alose.....	995 brls., à	8 00	7,960 00
Truite.....	1,000 lbs. "	0 06	60 00
Eperlan.....	4,000 " "	0 06	240 00
Anguille.....	14 brls. "	9 00	126 00
Huile de poisson.....	1,555 galls. "	0 65	1,010 75
Poisson employé comme engrais, barils.....	2,930 brls. "	0 50	1,465 00
Total.....			65,075 50

STATISTIQUE du nombre, du tonnage et de la valeur des bateaux et chaloupes employés aux pêcheries, etc.—
Nouvelle-Écosse.—*Suite.*

Courés.	BATEAUX ET CHALoupES EMPLOYÉS AUX PÊCHERIES.				MATÉRIEL DE PÊCHE.				ESPÈCES DE POISSON.															
	Bateaux.		Chaloupes.		Reis.		Nasses.		Saumon, barils.		Saumon, fumé, lbs.		Saumon, en boîtes, lbs.		Maquereau, barils.		Maquereau, en boîtes, lbs.		Hareng, barils.		Hareng, fumé, en boîtes.			
	No.	Tonnage.	Valeur.	Hommes.	No.	Valeur.	Hommes.	Brasses.	Valeur.	No.	Valeur.	250	200	2100	340	4800	3000	3500	3650	1200	30000	700	50	46
<i>Lunenburg.</i>																								
1	Lunenburg à P'te la Croix.....	40	2539	122025	530	315	12300	491	17600	18961					250	200	2100	340	4800					
2	Baie Mahone à la P'te. et à P'te au Sauvage	18	998	52200	240	120	3750	180	7000	8000					800	250	700		3000					
3	Lahave à P'te Iron Bound.....	30	1800	88500	410	235	9918	318	15570	18500					1200	600	1800		3500					
4	New-Dublin au côté O. de la rivière Lahave	30	1600	80500	338	252	9400	400	12000	14000					2000	1000	1575		3650					
5	Poisson frais employé dans le district de Lunenburg.....	3	160	19000	39	50	500	100	16000	800					6500		1200	30000	700					
6	Chester.....	3	120	5000	45	20	200	40	800	400					500		200							
7	Rivière Martin.....					20	200	30	400	100					2000		729							
8	Pointe Renard.....					40	400	60	4000	4000					400		514							
9	Anse au Moulin.....					30	300	60	1000	1500					100		600							
10	Loisg.....					30	300	60	1000	1500					100		600							
11	Anse Nord-Ouest.....					11	110	22	13000	1300					200		600							

12	Aspotogan.....					40	400	80	12000	1200					100		450							
13	Sandy Beaches.....					20	200	40	200	200					120		250							
14	Handford.....					50	500	100	6000	6000					100		1626							
15	Little Tancook.....					15	160	32	12000	12000					300		300							
16	Big Tancook.....					8	700	160	8000	8000					250		1400							
17	Deep Cove.....					20	200	40	800	800					1000		1233							
18	Iron Bound.....					10	100	20	800	800							300							
19	Poisson frais employé d. le dist. de Chester																15677							
Total.....		126	7257	370725	1625	1319	39838	2203	125970	96461	76	11500	15520	2050	15677	30340	16596							

STATISTIQUE du nombre, du tonnage et de la valeur des bateaux et chaloupes employés aux pêcheries, etc.—
Nouvelle-Ecosse.—Suite

COMTÉS.	ESPÈCES DE POISSON.											PRODUITS DU POISSON.		VALBUR.	Où VENDU.			
	Gaspareau, barils.	Morne, qtx.	Langues et noues de morue, barils.	Merlan, qtx.	Merluche, qtx.	Egrenn, qtx.	Pétan, lbs.	Alose, barils.	Achigan, lbs.	Truite, lbs.	Eperlan, lbs.	Anguille, barils.	Huitres, barils.			Homard, boîtes.	Huile de poisson, gallons.	Guanos de poisson, tonx.
<i>Lunenburg.</i>																		
1 Lunenburg à l'île à la Croix.....	12	38500	25	4500	6400	102000	2500	3200	60	150000	28750	50	300	304,080 00	Ant. Anglaises et E.-U.
2 Rte Mahone à la Pointe aux Sauvages et l'Is. Lahave à l'île Iron Bound.....	70	11800	8	540	1548	14000	5000	3800	24	8900	10	86	86,692 50	do
4 N. w. Dublin au côté O. de la rivière Lahave..	40	25500	20	1350	1400	35000	10	2100	2000	26	18000	40	125	179,682 50	do
5 Poisson frais empl. dans le dist. de Lunenburg.	50	28600	18	2450	1970	4800	40000	20	4500	3500	45	30000	40	160	207,196 00	do
6 Chester.....	40	1500	10	100	6000	168000	1500	5,000 00	Lunenburg, Halifax et Lockeport.
7 Rivière Martin.....	40	1400	5	60	1400	9,320 00	do
8 Pointe au Renard.....	10	7,590 00	do
9 Mill Cove.....	10	40	20	5,435 00	do
10 Lodge.....	15	20	100	7,420 50	do
11 Anse Nord-Ouest.....	4	110	6,830 50	do

Espèces de poisson.	Quantités.											Taux.	Valeur.						
	à	do	do	do	do	do	do	do	do	do	do								
12 Saumon, frais, dans la glace.....	15,520	lbs.	2,328 00
13 do fumé.....	2,050	do	307 50
14 Maquereau.....	15,677	barils	156,770 00
do en boîtes.....	30,340	lbs.	4,651 00
Hareng.....	16,596	barils	66,384 00
Gaspareau.....	109,110	qtx.	1,113 00
Morue.....	8,840	qtx.	463,717 50
Langues et noues de morue.....	14,100	lbs.	602 00
Merlan.....	17,988	do	30,910 00
Merluche.....	228,000	lbs.	3,500 00
Egrenn.....	14,100	qtx.	26,649 00
Alose.....	11,500	lbs.	62,958 00
Truite.....	8,840	qtx.	13,680 00
Eperlan.....	17,988	do	240 00
Homard.....	228,000	lbs.	8,46 00
Huile de poisson, gallons.....	11,500	do	690 00
Guanos de poisson.....	348,000	boîtes	1,396 00
Poisson employé comme engrais.....	82,890	galis.	52,200 00
Poisson employé dans le district de Lunenburg.....	140	tonx	53,878 50
do district de Chester.....	671	barils	2,100 00
Total.....	318	109110	86	8840	7614	17988	228000	30	14100	11600	155	348000	82890	140	671	952,860 00	952,860 00

STATISTIQUE du nombre, du tonnage et de la valeur des bateaux

Comtés.	BATEAUX ET CHALoupES EMPLOYÉS À LA PÊCHE.						MATÉRIEL DE PÊCHE.													
	Bateaux.			Chaloupes.			Rets.		Nasses.		Saumon, frais, dans la glace, lbs.		Saumon, fumé, lbs.		Maquereau, barils.		Maquereau, en boîtes, Hareng, barils.		Hareng, fumé, en boîtes.	
	No.	Tonnage.	Valeur.	Hommes.	No.	Valeur.	Hommes.	Brasses.	Valeur.	No.	Valeur.	Saumon, barils.	Saumon, en boîtes, lbs.	Maquereau, barils.	Maquereau, en boîtes, Hareng, barils.	Hareng, fumé, en boîtes.				
<i>Queens.</i>		\$			\$			\$		\$										
Liverpool	18	639	31500	136	81	2700	168	7500	2000			15000	1200	938	1535					
Port Medway	15	598	29900	209	109	2160	269	2960	1480			10000		207	163					
Port Mouton	5	150	5000	35	30	1350	75	1200	840					300	6000	200				
Brooklyn	5	150	7000	35	20	400	45	1100	450			2500			75					
Ile Coffin	1	25	1200	7	16	450	40	800	320			200		30	60					
Beach Meadow					6	60	12					200			20					
Eagle Head					12	240	36	600	240			300			30					
Pudding Pan					14	304	38	1100	580			300			210					
Blue Berry	1	25	1400	10	18	360	45	7000	840			250			75					
Tête Ouest	4	80	4000	16	32	640	55	12800	1024					50	100					
Pointe White	1	25	700	6	8	260	16	5000	360					20	30					
Point Hunt	3	75	2500	18	8	240	30	2000	280					40	50					
Port Joly					40	890	85	500	250											
Rochers Plats	2	40	2000	14	6	180	12	1200	168					50	40					
Mills Village					75	468	60	1100	620			7300								
Port Le Bert					10	300	40	600	320						50					
Total	55	1807	85200	486	485	11002	1026	45460	9752			36050	1200	1635	6000	2638				

RÉCAPITULA

Espèces de poisson.	Quantités.	Taux.	Valeur.
		\$ cts.	\$ cts.
Saumon, frais, dans la glace	36,050 lbs.	à 0 15	5,407 50
do fumé	1,200 "	" 0 15	180 00
Maquereau	1,635 barils	" 10 00	16,350 00
do en boîtes	6,000 lbs.	" 0 15	900 00
Hareng	2,638 barils	" 4 00	10,552 00
Gaspereau	60 do	" 3 50	210 00
Morue	22,790 qtx.	" 4 25	96,857 50
Langues et noues de morue	91 barils	" 7 00	637 00

et chaloupes employés aux pêcheries, Nouvelle-Ecosse.—Suite.

Espèces de poisson.	PRODUITS DU POISSON.										VALEUR.	Où VENDU.				
	Gaspereau, barils.	Morue, quintaux.	Langues et noues de morues, barils.	Merlan, quintaux.	Merluche, quintaux.	Egrefin, quintaux.	Flétan, lbs.	Alose, barils.	Achigan, lbs.	Truite, lbs.			Eperlan, lbs.	Anguille, barils.	Huitres, barils.	Homard, boîtes.
60	6920	30	1400	8000	30	121000	5000	74,830 00	Antilles.							
	5296	15	593	7570	30	65000	4426	42,261 60	Angleterre.							
	2000	15	400	5000	10	96000	1500	30,470 00	Amérique du S.							
	1480	8	400				560	8,700 00	Etats-Unis.							
	580		400	1000			580	4,872 00	do							
								110 00	do							
	100		60				78	850 70	do							
	204	8	110				130	2,277 50	do							
	830	10	150				230	4,999 50	do							
	2000	5	1000				1500	13,910 00	do							
	800		175	2000			800	4,972 50	do							
	1200		200	3000			1200	7,360 00	do							
	300		60				200	22,135 00	do							
	700		100	2000			700	4,560 00	do							
	200						150	2,492 50	do							
	200		75				40	4,192 50	do							
60	22790	91	5123	28570	190	433800	17654	\$228,993 80								

TION.—QUEENS.

Espèces de poisson.	Quantités.	Taux.	Totaux.
		\$ cts.	\$ cts.
Egrefin	5,123 qtx.	3 50	17,930 50
Flétan	28,570 lbs.	0 06	1,714 20
Anguille	190 barils	9 00	1,710 00
Homard	433,800 boîtes	0 15	65,070 00
Huile de poisson	17,654 galls.	0 65	11,475 10
Total			\$228,993 80

STATISTIQUE du nombre, du tonnage et de la valeur des bateaux

Comrès.	BATEAUX ET CHALOUPIES EMPLOYÉS À LA PÊCHE.				MATÉRIEL DE PÊCHE.										
	Bateaux.		Chaloupes.		Rets.		Né- ses.		Saumon, barils.	Saumon, frais dans la glace, lbs.	Saumon, fumé, lbs.	Saumon, en bte., lbs.	Maquereau, barils.	Maquereau, en boîtes.	Hareng, barils.
	No.	Tonnage.	Valeur.	Hommes.	No.	Valeur.	Hommes.	Brasses.							
<i>Richmond.</i>		\$		\$		\$		\$		\$					
Arichat				100	2000	180	4000	2000			200		600		1200
Arichat Ouest				100	2000	200	4000	2000			300		200		400
Port Royal				9	180	18	1000	500					12		30
Petit de Grat	14	420	8400	98	77	1540	231	3500	1750		40	200	500		600
Cap Hogan				100	2000	250	6000	3000			8		100		150
Petit Antz				31	620	62	4000	2000					310		460
Gros Nez				70	1400	140	4000	2000			15	200	420		400
D'Escousse	11	400	8800	110	20	400	40	1100	550		1000		200		140
Polimand	5	200	4000	50	10	200	20	550	275				100		50
Bas D'Escousse	5	200	4000	50	5	100	10	250	125				50		25
Baie des Rochers				44	880	84	3000	1500			1	200	250		200
Cap Le Rond				7	140	14	2500	1250					180		200
Port Richmond	3	178	3560	12	12	240	24	1640	820				50		50
Anse au Caribou				27	540	54	6480	3240					1000		700
Rivière des Habitants et Bassin.	1	38	1000	6	30	360	40	6000	3000		10	2000	200		400
Martinique et Gran- dique.	2	50	600	10	6	120	12	1200	600				70		145
Baie Ouest	1	32	1200	6	18	144	18	400	200						30
Fourchu	2	120	3000	16	70	1680	180	5600	1680				210		560
Framboise				24	578	52	3900	950					170		608
St. Esprit				5	130	11	1000	500					60		200
L'Archevêque				16	640	34	3840	1050					160		640
Grande Rivière				30	1200	60	8400	3360					420		1500
Pointe Micheau				22	550	52	6500	3000			2		300		800
L'Ardoise	3	97	3500	23	133	3200	280	18000	3400		40		10400		2700
Ile de St. Pierre				50	1000	100	2600	1050			4		110	6000	215
St. Pierre	2	100	1000	16	46	4600	92	5500	1370		5		460		690
Rivière Bourgeoise	45	1350	39000	360	17	400	40	1200	600				650		800
Total	94	3185	78060	755	1079	26842	2298	105260	41770		125	4100	17182	6000	13893

RECAPITULATION.

Espèces de poisson.	Quantités.	Taux.	Valeur.
Saumon	125 brls., at	\$ cts.	\$ cts.
Saumon, frais dans la glace	4,100 lbs. "	15 00	1,875 00
Maquereau	17,182 brls. "	10 00	171,820 00
Maquereau en boîtes	6,900 lbs. "	0 15	900 00
Hareng	13,893 brls. "	4 00	55,572 00
Gaspereau	646 "	3 50	2,261 50
Morue	37,330 qtx. "	4 25	158,652 50
Langues et noues de morue	193 brls. "	7 00	1,351 00
Merlan	19 qtx. "	3 50	66 50
Merluche	730 "	3 50	2,555 00
Egrefin	23,014 "	3 50	80,549 00

et chaloupes employées aux pêcheries, etc., Nouvelle-Ecosse—Suite

Espèces de poisson.	Quantités.		Taux.	Valeur.	OÙ VENDU.
	Quantités.	Taux.			
Hareng, fumé, en boîtes.	30	1600	90	50	3300
Gaspereau, barilla.	50	600	5	200	2000
Morue, qtx.	7	50		30	200
Langues et noues de morue.	30	5000	20	150	5376
Merlan, qtx.	15	1000	3	100	2000
Merluche, qtx.		620	5		784
Egrefin, qtx.	20	100			140
Flétan, lbs.	50	5000	30	500	20000
Alose, barils.	20	2000	15	112	7000
Achigan, lbs.	10	2000	15	160	2000
Truite, lbs.		50		10	30
Eperlan, lbs.	40	80		5	67
Anguille, barils.	250	300		200	450
Huitres, barils.	50	10		275	
Homard, boîtes.	14	440		470	
Huile de poisson, gallons.		80		400	200
Guano de poisson, tonx		2800			400
Poisson employé comme engrais, barils.		316			24000
		50			156
		144			45
		150			96
		11	250	5	70
		10	2700	4	150
		4	300		5000
		5	500		650
		30	11250	5	1150
					200
					1700
					12600
					119
					30
					328396
					25259
					545,863 75

RICHMOND.

Espèces de poisson.	Quantités.	Taux.	Valeur.
Flétan	32,100 lbs. à	\$ 0 06	\$ 1,926 00
Alose	3 brls. "	8 00	24 00
Truite	1,700 lbs. "	0 06	102 00
Eperlan	12,600 "	0 06	756 00
Anguille	119 brls. "	9 00	1,071 00
Huitres	30 "	3 00	90 00
Homard	328,396 boîtes "	0 15	49,259 40
Huile de poisson	25,259 gals. "	0 65	16,418 35
Total			545,863 75

STATISTIQUE du nombre, du tonnage et de la valeur des bateaux

Centrés.	BATEAUX ET CHALoupES EMPLOYÉS À LA PÊCHE.				MATÉRIEL DE PÊCHE.										
	Bateaux.		Chaloupes.		Rets.		Nasses.		Saumon, barils.	Saumon, frais, dans la glace, lbs.	Saumon, fumé, lbs.	Saumon, boîtes, lbs.	Maquereau, barils.	Maquereau, boîtes.	Hareng, barils.
	No.	Tonnage.	Valeur.	Hommes.	No.	Valeur.	Hommes.	Brasses.							
<i>Shelburne.</i>		\$		\$		\$		\$							
Lockeport, Riv. au	28	1600	80000	303	50	4000	120	3800	2200						
Sable et E. Jordan	8	254	7500	77	25	300	40	1016	896	7	6000		300		800
Havre de Wood.....	3	100	3500	34	27	200	30	5000	1600				5124		338
Pointe de l'Ours.....	6	180	7200	60	14	170	22	1200	600				100		75
Havre de Shag.....	11	378	11450	103	9	225	15	1836	612				136		
Barrington ouest.....	2	100	6000	20	154	2818	156	8140	3100	1	1200		150		
Lower Port Latour et Baccaro.....	11	500	23900	111	51	2830	150	5000	1400				260		500
Côté E. de Shelburne	1	59	2800	10	36	1440	106	2280	912	1	700		200		400
Côté O. de Shelburne	1	60	2000	12	4	290	10	800	260				280		100
Ile de McNut.....	1	65	2500	14	26	1395	55	2752	1200				20		50
Côté O. de Jordan...	6	225	14000	49	10	200	24	900	340				291		535
Upper Port Latour..	2	120	4000	20	30	1240	73	1200	480				100		150
Port Clyde.....	2	42	1200	18	20	600	40	1450	432	1	1200				100
Blanche et Roseway.	7	320	20000	30	85	3000	250	15000	5550	1	1250		200		800
Cap du Nègre.....	17	765	22950	170					9725	9	9725		4980		800
Ile du Cap.....				85	2550	160	6500	2540					900		850
Chal. de l'Ile du Cap															
Total.....	106	4768	269000	1031	626	21258	1251	56874	22122	20	20075		13041		4898

RECAPITULATION.—

Articles.	Quantités.	Taux.	Valeur.
		\$ cts.	\$ cts.
Maquereau.....	13,041 barils, à	10 00	130,410 00
Hareng.....	4,898 " "	4 00	19,592 00
Gaspereau.....	160 " "	3 50	560 00
Morue.....	68,100 qtx.	4 25	289,425 00
Merlan.....	4,155 " "	3 50	14,542 50
Merluche.....	150 " "	3 50	525 00

et chaloupes employés aux pêcheries, etc.—Nouvelle-Ecosse.—Suite.

ESPÈCES DE POISSON.													PRODUIT DU POISSON.		VALEUR.	Où VENDU.			
Hareng, fumé, en boîtes.	Gaspereau, barils.	Morue, qtx.	Langues et noues de morue, barils.	Merlan, qtx.	Merluche, qtx.	Egrefin, qtx.	Flétan, lbs.	Alose, barils.	Achigan, lbs.	Truite, lbs.	Eperlan, lbs.	Anguille, barils.	Huitres, barils.	Homard, en boîtes.			Huile de poiss., gall.	Guanos de poiss., tnx.	Poisson employé comme engrais, bris.
		23300		500	150	120	6000							55000	25000			132,780 00	Ant. Anglai.
	25	3500		300		600								353000	600			124,044 50	Halifax.
		900		200		75								76000	650			17,910 00	Etats-Unis.
		2590		30		300									1390			14,426 00	"
	50	2775		25		250								100000	1355			30,312 00	"
	30	1300		2000		1340									2200			23,350 00	"
	20	6070		10		510								95000	3470			47,793 00	"
	25	150		30		400									70			5,475 50	"
		100		20		150									50			1,452 50	"
	10	4690		50		250									2579			27,743 85	"
		3000		150		260	3000						12		1650			16,345 50	"
		750		40		250									375			6,046 25	"
		1000		100		200								78000	500			17,725 00	"
		3150		200		300									1150			21,085 00	"
		9725		300		300								200000	4960			125,405 25	"
		5100		200		300									2550			37,482 50	"
	160	68100		4155	150	5305	9000						12	957000	48549			\$649,376 85	

SHEL BURN E.

Articles.	Quantités.	Taux.	Valeur.
		\$ cts.	\$ cts.
Egrefin.....	5,305 qtx., à	3 50	18,567 50
Flétan.....	9,000 lbs., "	0 06	540 00
Anguilles.....	12 barils, "	9 00	108 00
Homard.....	957,000 boîtes, "	0 15	143,550 00
Huile de poisson.....	48,549 galls., "	0 65	31,556 85
			\$649,376 85

TABLEAU indiquant le nombre, le tonnage, et la valeur des bateaux et chaloupes employés aux pêcheries, etc.— Nouvelle-Ecosse. — Suite.

Comtés.	BATEAUX ET CHALOUPEs EMPLOYÉS A LA PÊCHE.						MATÉRIEL DE PÊCHE.			ESPÈCES DE POISSON.									
	Bateaux.			Chaloupes.			Rets.		Nasses.	Saumon, barils.	Saumon, frais, dans la glace, lbs.	Saumon, fumé, lbs.	Saumon, en boîtes, lbs.	Maquereau, barils.	Hareng, barils.	Hareng, fumé, et boîtes.	Gaspereau, barils.	Morue, qtx.	Langues et noues de morue, barils.
	No.	Tonnage.	Valeur.	Hommes.	No.	Valeur.	Brasses.	Valeur.	No.										
<i>Yarmouth.</i>																			
1																			
	De la Baie Shore à la ville de Yarmouth.....	174	8450	66	52	5480	153	7750	4725	1	2000								
2	Ville de Yarmouth.....	1239	47900	302	12	2000	50	1000	500	1	2000								
3	Shebogue.....				10	500	22	400	200										
4	Petite Rivière.....				1	700	12	375	132										
5	Tusket Wedge.....	14	3200	19½	12	350	50	3000	1800	3	2400								
6	Rivière Salmon.....				40	250	50	3000	800										
7	Tusket.....	3	8000	35	140	2000	160	10000	3500										
8	Rivière Est.....				70	450	90	2000	700										
9	Lac à l'Anguille.....	2	3200	16	40	300	40	1600	500										
10	Argyle.....	12	500	23000	139	250	80	800	450										
11	Argyle Sound.....	6	243	13400	89														
12	Pubnico Est et Ouest.....	41	2005	129000	615	20	600	3500	1500	1	2000								
	Total.....	114	5030	236850	1476	431	12430	756	33425	7	10400								

STATISTIQUE du nombre, du tonnage et de la valeur des bateaux et chaloupes employés aux pêcheries, etc.—
Nouvelle-Ecosse—Suite.

Comtés.	ESPÈCES DE POISSON.										PRODUITS.			Valeur.	Où VENDU.	
	Merlan, qtx.	Merluche, qtx.	Breglin, qtx.	Plétan, lbs.	Alose, barils.	Achigan, lbs.	Truite, lbs.	Bperlan, lbs.	Anguille, barils.	Huitres, barils.	Homard, boîtes.	Huile de poisson, gallons.	Gnano de poisson, tonneaux.			Poisson employé comme engrais, barils.
Yarmouth.																
1 Bay Shore à Ville Yarmouth.....	2795	250	1295	51300	5925	350	30	91,551 75	
2 Ville Yarmouth.....	1500	2277	1500	8180	93,344 00	
3 Sheboqua.....	162	1000	80	4,895 25	
4 Petite Rivière.....	49	115	500	150	2	86000	210	2500	16,523 50	E.-U. et An-
5 Tusket Wedge.....	1400	1800	5900	57,993 00	tiles.
6 Rivière au Saumon.....	700	4000	5	1,877 00	50,000 00 employés dans
7 Tusket.....	300	250	1800	26000	60	750	20,162 50	le comté.
8 Rivière Est.....	600	1,261 00	
9 Lac à l'Anguille.....	150	1700	120	24000	2450	800	5,662 50	
10 Argyle.....	250	20	1300	39,972 75	
11 Argyle Sound.....	2800	10	37,441 00	
12 Pabnico Est et Ouest.....	1745	100	6265	35000	20	13400	167,611 25	
Total.....	7939	3400	13664	89300	3100	29150	237	110000	37795	350	3330	538,295 50	

TABLEAU indiquant le nombre, le tonnage et la valeur des bateaux et chaloupes employés aux pêcheries, etc.—
Nouvelle-Ecosse.—*Suite.*

RÉCAPITULATION—YARMOUTH.

Espèces de poisson.	Quantités.	Taux.	Valeur.
		\$ cts.	\$ cts.
Saumon, frais, dans la glace.	16,900 lbs.,	0 15	2,535 00
Maquereau.	10,318 barils,	10 00	103,180 00
Hareng	2,680 "	4 00	10,720 00
Gaspereau	1,724 "	3 60	6,094 00
Morue	63,501 qtx.,	4 25	269,879 25
Langues et noues de morue.	197 barils,	7 00	1,379 00
Morue	7,839 qtx.,	3 50	27,786 50
Merluche.	3,400 "	3 50	11,900 00
Egredin.	13,854 "	3 50	47,474 00
Filetan.	89,300 lbs.,	0 08	5,358 00
Truite	3,100 "	0 08	186 00
Eperlan	29,150 "	0 08	1,749 00
Anguille	237 barils,	9 00	2,133 00
Homard.	110,000 boîtes,	0 15	16,500 00
Huile de poisson.	37,795 gallons,	0 65	24,566 75
Guano de poisson.	250 tonx.	15 00	5,250 00
Poisson employé comme engrais	3,330 barils,	0 50	1,665 00
Total.			538,295 50

RÉCAPITULATION du nombre total, du tonnage et de la valeur des bateaux et chaloupes employés aux pêcheries ; la quantité et la valeur du matériel de pêche, (dans la province de la Nouvelle-Ecosse), pendant l'année 1877.

No.	Contrés.	BATEAUX ET CHALoupES EMPLOYÉS À LA PÊCHE.						MATÉRIEL DE PÊCHE.				ESPÈRES DE POISSON.													
		Bateaux.			Chaloupes.			Rets.		Nasses.		Saumon, barils.		Saumon, fumé, lbs.		Saumon, en boîtes, lbs.		Maquereau, barils.		Maquereau, en boîtes.		Hareng, barils.		Hareng, fumé, en boîtes.	
		No.	Tonnage.	Valeur.	Hommes.	No.	Valeur.	Hommes.	Brasses.	Valeur.	No.	Valeur.	Brasses.	Valeur.	No.	Valeur.	Saumon, barils.	Saumon, fumé, lbs.	Saumon, en boîtes, lbs.	Maquereau, barils.	Maquereau, en boîtes.	Hareng, barils.	Hareng, fumé, en boîtes.		
1	Annapolis	6	150	6100	48	284	6680	456	14010	7105	28	2640	24	5170	1760	1800	20736	9506	1260	1260	9825	21300			
2	Antigonish	7	265	7950	65	138	4140	414	24980	31152	9	220	88	28000	3150	1800	12590	52	100	100	1300	1300			
3	Cumberland																				2080	2080			
4	Colchester																				260	180			
5	Cap-Breton	26	739	11350	115	602	14360	1229	46731	31761	32	13200	166	33940	1618	1800	22560	6532	100	100	6532	180			
6	Digby	91	1720	59790	533	636	16644	1108	16744	11197	36	6700	186	14046	504	7407	24000	2872	504	504	2872	2700			
7	Guysboro'	22	745	26750	95	1305	35980	2262	173045	86528	60	10500	219	6330	9639	5370	4368	2400	9639	2400	16123	2700			
8	Halifax	49	1218	41150	265	500	14422	900	75560	37780	467	93400		104000	23700	37000	37000	4960	23700	37000	4960	100			
9	Hants																								
10	Inverness	17	464	14450	109	425	19237	1118	25301	23512	100	40	98	9108	1540	33100	10183	82	100	100	12590	500			
11	Kings	7																							
12	Lunenburg	126	7257	370725	1625	1319	39838	2203	125970	96461	76	11600	36	4800	1445	2050	30340	16396	16677	30340	5445	4000			
13	Pictou																								
14	Queens	55	1807	85200	486	75	1216	145	9442	8900			115055	513	1200	6000	2638	1635	513	6000	320				
15	Richmond	94	3185	78060	755	1079	26842	2298	105260	41770			36050	4100	17182	6000	13893	17182	6000	13893	4898				
16	Sheburne	106	4768	209000	1031	626	21258	1251	56874	22122	20	20075	125	4100	38041	1495	1495	1495	38041	1495	1495	2680			
17	Victoria	13	314	8300	51	570	12365	1155	33250	23960			181	16900	10318	17910	48715	113638	10318	17910	2680				
18	Yarmouth	114	5030	236850	1466	431	12430	756	33425	14807	7	10400		9508	420819	17910	48715	113638	9508	420819	2680				
	Total	761	28417	1206675	7216	10303	297466	18943	986358	508903	877	172945		9508	420819	17910	48715	113638	9508	420819	2680				

RÉCAPITULATION du nombre total, du tonnage et de la valeur des bateaux et chaloupes employés aux pêcheries, etc., Nouvelle-Ecosse.—*Suite.*

No.	Comtés.	ESPÈCES DE POISSON.												PRODUITS DU POISSON.				VALEUR. OU VENDU. \$ cts.
		Gaspereau, barils.	Morne, quintaux.	Langues et nones de morue, barils.	Mertan, quintaux.	Mertuche, quintaux.	Breton, quintaux.	Piletan, lbs.	Alose, barils.	Achigan, lbs.	Truite, lbs.	Rperlan, lbs.	Anguille, barils.	Huitres, barils.	Homard, en boîtes.	Hulle de poisson, gallons.	Guano de poisson, gallons.	
1	Annepolis	20	900	220	2007	1255	32000	5 1000	700	400	100	1800	1478	78053 50
2	Antigonish	3450	3450	990	610	2500	1035 275	5550	17300	12	635	219800	450	63129 00
3	Cumberland	430	215	165	150	1935	4000	61000	22080	120	23	200	60614 75
4	Colchester	30	110	21	7750	23400	184	85	48942	18	20	30770 50
5	Cap-Breton	77	25280	24	2664	48300	21	3200	7000	26	1209344	1150	191127 80
6	Digby	189	16886	56	370	14863	53340	50	10385	5500	88	475000	282704 90
7	Guyaboro'	315	22330	219	100	3410	76000	12495	136560	231	805564	474011 55
8	Halifax	494	20391	3	296	563	29300	491	600	1522	72	100	25956	485031 50
9	Hants	85	30995	19	1015	4850	1000	4000	14	309811 60
10	Inverness	960	30995	19	1015	1891	14100	11800	165	5626 20
11	Kings	50	1775	450	2000	985	17000	12600	119	30	328396	322809 42
12	Lunenburg	318	109110	86	8840	7614	228000	30	14100	11800	165	136297 30
13	Pictou	60	22780	91	1084	28570	1065	3370	31	65075 50
14	Queens	646	37330	193	19	730	32100	3	1700	12600	119	30	328396	65075 50
15	Richmond	160	68100	4156	150	5305	9000	415663 75
16	Schelburne	160	68100	4156	150	5305	9000	649676 85
17	Victoria	1724	63501	197	7939	3400	89300	3100	29150	237	158861 85
18	Yarmouth	5433	469728	905	33820	294354	668060	4536 1275	65645	313302	1501 980	4982026	337170	531 9779	5627858 37	531 9779
	Total

* Poisson frais vendu sur les marchés d'Halifax. Consommation locale.

No. 11.

RAPPORT DE W. H. VENNING, ÉCR., INSPECTEUR DES PÊCHERIES DE LA PROVINCE DU NOUVEAU-BRUNSWICK, POUR L'ANNÉE 1877.

ST. JEAN, N.-B., 31 décembre 1877.

MONSIEUR,—J'ai l'honneur de vous transmettre le rapport suivant sur l'état des pêcheries de cette province pendant l'année qui vient de s'écouler.

PÊCHE DU SAUMON.

La mise en opération du système des permis pour filets à saumon a donné des résultats satisfaisants ; les pêcheurs en général ont mieux aimé le système actuel de payer le prix du permis que l'ancienne méthode d'une commission sur le produit de la pêche. En accordant ces permis on a donné la préférence aux anciens occupants, qui ont ainsi obtenu une reconnaissance officielle de ce qui jusqu'alors n'avait été que toléré. Dans quelques cas, les propriétaires de grèves ont tenté de déposséder de leurs emplacements des voisins qui les occupaient depuis longtemps ; mais l'octroi de ces permis aux anciens occupants a prévenu cette injustice. Les facilités qu'offrent maintenant les chemins de fer pour transporter le saumon frais aux marchés américains et aux marchés canadiens éloignés ont fait abandonner en partie l'ancienne méthode de conserver le poisson destiné à être exporté dans des boîtes de fer blanc hermétiquement fermées. Cette méthode n'est aujourd'hui suivie que sur une petite échelle, et principalement pour le poisson destiné aux marchés européens.

L'augmentation de la demande de saumon frais par les marchands de l'endroit a donné une grande impulsion à cette pêche dans toutes les localités où elle se fait, et il y a une forte tendance de la part des pêcheurs à enfreindre les lois concernant cette pêche, ce qui exige de la part des gardiens et garde-pêche une surveillance plus active. Plusieurs de ces derniers pratiquent la pêche, et il y a lieu de croire que leurs intérêts privés et ceux du public se trouvent en opposition directe, les occupations de la pêche les portant à négliger les devoirs de leurs charges. Dans les endroits où le braconnage est si facile, il est impossible de concilier ensemble ces deux intérêts si divers. Ces remarques s'appliquent principalement au comté de Northumberland, où presque tous les officiers des pêcheries sont eux-mêmes des pêcheurs, de sorte qu'il se fait plus de braconnage sur la rivière Miramichi et ses tributaires que sur n'importe quelle rivière de la province. Les gardiens n'ont que de faibles salaires annuels, qui ne sont pas assez élevés pour les encourager à abandonner la pêche et à ne s'occuper que de leurs attributions. Dans bien des cas on se plaint que ces hommes portent trop d'attention à leur propre pêche pour s'occuper de celle de leurs voisins, et la conséquence en a été qu'il s'est introduit un relâchement et une négligence auxquels il est important de mettre fin.

L'emploi pernicieux des dérivettes pour pêcher le saumon à l'embouchure des rivières devient de plus en plus commun, et il est nécessaire de prendre des mesures énergiques pour le faire cesser. On prétend qu'à plus de trois milles du rivage la juridiction des officiers des pêcheries cesse, et qu'ils n'ont pas le pouvoir de mettre en vigueur les lois de pêche au-delà de cette limite. Il y a aujourd'hui un cas de cette nature devant les cours, attendant la décision des juges. S'il est décidé que notre loi actuelle est insuffisante pour arrêter cet abus, il faudra absolument faire de nouvelles lois, car si l'usage de la dérivette devient général la pêche du saumon de nos côtes et de toutes nos rivières deviendra sans valeur, ce qui sera une injustice pour tous ceux qui maintenant paient des permis pour le privilège de pêcher, au profit de ceux qui se croient exempts de toute loi.

PÊCHE DE L'ACHIGAN.

Les seuls comtés où la pêche de ce poisson soit un peu considérable sont les comtés de Gloucester, Northumberland et Kent. Dans la rivière St. Jean, l'achigan a beaucoup augmenté depuis l'établissement de saisons de prohibition, mais le poisson pris dans cette rivière est presque tout affecté à la consommation locale. Dans le premier

de ces comtés l'achigan est principalement pris au moyen de la ligne et de l'hameçon, dans Northumberland et Kent au moyen de parcs en rets, à travers la glace. Dans le comté de Gloucester, la pêche de ce poisson devient plus abondante, tandis que dans Northumberland et dans Kent, elle diminue sensiblement d'année en année. Il n'y a pas de doute que cette diminution est le résultat de deux causes. La première est le manque de protection donnée au poisson reproducteur; la deuxième, la grande destruction du frai. Autrefois, les seines étaient les engins de destruction; mais aujourd'hui que leur emploi est heureusement défendu, il est survenu une autre cause de destruction. La saison réservée ne s'étendait que d'avril à septembre; mais cette période n'était pas suffisante pour protéger et augmenter le poisson. L'achigan pris après le 1er mars est plein de frai et de laitance considérablement développés; par conséquent, si on le prend après cette époque, on détruit non-seulement le poisson reproducteur, mais tous les poissons qui naîtraient de ces œufs. Grâce au système des permis, qui restreint l'emploi des rets depuis le 1er octobre jusqu'au 1er mars, j'avais conçu de fortes espérances que l'extinction de ce poisson dont était menacée le comté de Northumberland serait détournée; mais la grande destruction du petit achigan pris dans des rets à poches pour la pêche de l'éperlan, fera plus que contrebalancer les bons résultats que j'en anticipais. Cette énorme destruction est déplorable, et je ne puis trop recommander l'adoption d'énergiques mesures de répression à cet égard. Si l'on observait fidèlement tous les règlements défendant l'usage de la seine, ainsi que les saisons de prohibition, il est certain que cette pêche serait conservée et resterait une source importante de travail et de richesse. L'achigan se vend de 9 cts. à 12 cts la livre, tandis que le saumon ne s'est veudu que 6 cts. l'année dernière. La pêche n'est pourtant pas aussi abondante que l'hiver dernier, et si l'on n'arrête pas la destruction des jeunes achigans, le rendement l'hiver prochain sera encore moindre. Les effets de la grande destruction de poisson reproducteur causée par la pêche du printemps dans ces dernières années commencent à se faire sentir cet hiver. Rien autre chose que les mesures que je viens de recommander ne pourra empêcher la diminution de cette espèce de poisson. L'expérience du passé a démontré que les filets tendus après le 1er septembre ostensiblement pour l'achigan, ont pris plus de saumon chargé d'œufs que d'achigan dans le même état, et le profit que l'on retire du dernier ne compense pas la destruction du premier. D'où il suit qu'il sera nécessaire de restreindre la pêche de l'achigan à la ligne depuis le 1er septembre jusqu'à la formation de la glace; par cette méthode on prendra autant d'achigan qu'avec les rets, et l'on empêchera ainsi la destruction d'une grande quantité de saumon reproducteur.

PÊCHE DE L'ALOSE.

Ce poisson semble diminuer depuis quelques années. La principale cause en est une pêche excessive, du moins sur les rivières St. Jean et Miramichi, dans la Baie de Fundy et dans celle de Dorchester. Dans tous ces endroits des rets tendus ou des dérivettes sont toujours en opération.

Pendant le passage de l'alose dans ces eaux, le combat inégal entre le pouvoir reproducteur du poisson et la force destructive des pêcheurs ne peut durer longtemps. Je ne puis indiquer aucun moyen d'empêcher la destruction de ce poisson, car il ne vient dans nos eaux que pour frayer, n'y demeure que peu de temps, puis s'en va dans des endroits inconnus de nos pêcheurs. Si on ne le prend pas pendant qu'il est dans nos eaux, nous ne pourrions jamais le prendre après, et je ne connais aucune mesure qui ne passerait pas pour tyrannique parmi ceux qui se livrent à cette pêche.

De bonne heure dans le mois de mai, j'ai fait construire, d'après un plan fourni par S. Wilmot, éc., vingt boîtes, comme celles dont se sert Seth Green, le fameux pisciculteur américain. J'ai aussi fait confectionner une seine à alose de quatre-vingts brasses, pouvant servir soit comme filet pour barrer les rivières ou filet de pêche pour les étangs, ou bien encore comme seine proprement dite. Ayant préparé tous ces appareils, je me rendis à la Pointe Belyea, au Grand Lac et au lac Washademoak, et m'informai personnellement du meilleur endroit pour prendre le poisson reproducteur au moment où il est prêt à frayer.

Je constatai qu'à la Pointe Belyea, sur la rivière St. Jean, l'alose prise n'était pas à l'état de maturité et qu'il était très rare de prendre aussi loin dans le bas de la rivière un poisson reproducteur. Au Grand Lac je trouvai le poisson disséminé sur une grande étendue du lac et qu'il serait très difficile d'en prendre suffisamment du même coup. A Washademoak, j'appris que, les années précédentes, un nombre considérable d'aloses avaient traversé le lac et étaient entrées pour frayer à quelque distance dans la rivière Canaan. Comme la rivière, à l'endroit où elle se jette dans le lac, est très étroite, je me décidai à la barrer avec un rets de manière à intercepter le poisson et à me procurer à chaque marée assez de frai et de laitance pour une boîte. Je recommandai au gardien Hetherington de se procurer l'aide nécessaire, de tendre le rets et de m'avertir lorsque le poisson ferait son apparition. Il pêcha du 1er au 12 juin sans succès, ne prenant jamais plus de trois ou quatre poissons à chaque marée. Le 14 juin, juste avant la pleine lune, époque où d'après l'opinion générale on doit attendre la plus grande quantité de poisson, je me rendis sur les lieux pour voir s'il ne serait pas possible de prendre des moyens plus efficaces pour s'assurer de poissons reproducteurs.

Après m'être consulté avec un certain nombre de pêcheurs, je me décidai à me rendre à un certain endroit de la rivière où, au pied d'une barre de roche sur laquelle le poisson doit passer, se trouve un étang profond où il a l'habitude de se reposer avant d'entreprendre l'ascension du rapide. Plusieurs anciens habitants de l'endroit m'assuraient qu'en transformant les rets à enclos en seines, je prendrais une grande quantité d'alose. Espérant pour le mieux, mais ayant mes doutes sur le résultat de l'entreprise, vu que les rets tendus dans les lacs n'avaient jusqu'alors pris que quelques douzaines de poissons là où d'habitude on le prenait par centaines, j'envoyai dix de mes boîtes à incubation au garde-pêche Hogan, lui donnant l'ordre de prendre de l'alose sur la rivière Miramichi Nord-Ouest, où autrefois on en prenait des quantités considérables.

Puis nous continuâmes notre pêche à la seine pendant deux jours sans succès, prenant rarement plus de deux ou trois poissons à chaque coup. Nous essayâmes de les conserver vivants afin de pouvoir en extraire la quantité d'œufs suffisante pour emplir une boîte ; pour cela, nous les placâmes dans un bateau partiellement submergé à travers lequel l'eau passait avec facilité ; mais ils moururent au bout de quelques heures.

Trouvant la seine inutile, je la transformai de nouveau en rets de barrage et l'étendis à l'entrée de l'étang de manière à empêcher tout le poisson de remonter. Ensuite, je donnai instruction au gardien Hetherington de laisser le rets tendu jusqu'à mon retour, et traversant à la station d'Apohaque, distance d'environ 18 milles, je pris le chemin de fer pour Miramichi, où j'arrivai dimanche matin. Lundi, le 18 juin, en compagnie du gardien Hogan et de M. Sheasgreen, je remontai la Nord-Ouest, et me servant de la seine prise à Alexander Henderson, je passai la journée à pêcher dans un endroit où autrefois l'on prenait dans un seul coup de seine des centaines d'aloses. Nous ne prîmes que trente poissons, 24 mâles et 6 femelles ; ces dernières avaient déjà déposé leur frai. Laissant instruction à M. Hogan de pêcher jusqu'à la pleine lune, après avoir expliqué à M. Sheasgreen comment se servir des boîtes, je retournai par le train du soir à Apohaque et Washademoak où j'arrivai le midi, le 19 juin. Nous continuâmes à pêcher tout le mercredi, et le jeudi, ayant eu connaissance du grand feu qui consumait St. Jean, il devint nécessaire pour moi de m'y rendre de suite pour sauver les archives et documents du bureau ; mais à mon profond étonnement je trouvai que tout avait été réduit en cendres.

Plus tard j'appris par le gardien Hogan, que le succès n'avait pas couronné ses efforts. Le petit nombre de poissons pris à chaque coup de seine et la difficulté de les tenir en vie jusqu'à ce qu'on pût se procurer le nombre nécessaire de mâles et de femelles pour faire réussir l'entreprise rendit tous ses efforts inutiles.

Le résultat de cette expérience me porte à croire que la quantité de poissons reproducteurs était très petite cette année, et le petit nombre pris dans les filets tendus sur les deux rivières contribue à me confirmer dans cette opinion. Cette saison peut être tout à fait exceptionnelle, mais je suis disposé à croire que la pêche excessive des années précédentes a considérablement diminué le nombre de cette espèce si recherchée. L'alose ne visite les eaux fraîches que pour y déposer le frai,

et c'est une chose qui mérite considération attentive de la part des autorités de savoir si on ne devrait pas la protéger lorsqu'elle est dans nos rivières pour cet objet. L'alose du printemps, comme tout poisson à l'approche du frai, est comparativement sans valeur, du moins de beaucoup inférieure à l'alose d'automne, qui s'est remise de l'épuisement produit par cette opération.

Tout en regrettant mon insuccès dans l'accomplissement des désirs du ministre, je suis toujours heureux de dire que les dépenses de cette entreprise ne seront pas perdues. Tout ce qui a été fait pour ce travail, si l'on excepte les boîtes, servira à l'établissement de pisciculture, cet automne. Le rets a été fait de manière à pouvoir prendre le saumon reproducteur. Les terrines, les épuiettes et tous les autres objets qui ont servi à cette expérience auront leur emploi dans l'établissement.

PÊCHE DU GASPAREAU.

Comme je l'ai prédit dans mes premiers rapports, l'usage de seines sur la rivière Miramichi, et la pêche excessive, au moyen de rets, du gaspateau, qui ne fréquente nos rivières que pour frayer, ont presque complètement détruit ce poisson dans le comté de Northumberland, où autrefois il n'était pas rare d'en prendre des milliers de barils. Dans tous les autres comtés il s'est produit une grande diminution et je ne vois pas de raison d'espérer que cette pêche puisse jamais reprendre sa première importance. Au contraire, je crois qu'il y a tout lieu de croire qu'elle ira diminuant d'année en année, simplement parce que le pouvoir reproducteur du gaspateau n'est pas en état de tenir tête au nombre toujours croissant des pêcheurs qui se livrent à cette industrie. Comme tout le poisson qui est pris est du poisson reproducteur sur le point de frayer, on ne peut raisonnablement espérer que la production du jeune poisson puisse se tenir au niveau de la destruction qui se fait de cette richesse de nos rivières. L'expérience sur ce point est trop concluante pour être mise en doute.

Dans la rivière Dennis, comté de Charlotte, qui, il y a quelques années, a été ouverte aux derniers restes de cette espèce de poisson, il s'est multiplié rapidement sous l'égide protectrice d'une opinion publiée plus éclairée et d'un gardien fidèle à son devoir. Pendant les trois premières années, la pêche a été complètement interdite. Puis on la permit un jour par semaine; on suivit le système pendant deux ans, et le poisson continua d'augmenter. Les deux années dernières, la pêche a été permise deux jours par semaine, ce qui fournit abondamment à la consommation locale et permet au poisson reproducteur d'entretenir l'approvisionnement. Dans la Nouvelle-Ecosse on est arrivé au même résultat, mais la pêche n'est permise que trois jours par semaine.

Si nous pouvions mettre en force une telle loi pour nos rivières que le gaspateau fréquente, il est possible que l'espèce pourrait encore en être sauvée. La chose vaut la peine d'en faire l'expérience, et la gêne qui pourrait en résulter serait bien peu considérable, car la pêche est aujourd'hui si peu productive qu'elle ne donne de bénéfices ni au pêcheur ni au marchand. Voici ce que j'oserais recommander comme dernier effort pour la conservation de ce poisson utile et recherché comme aliment: prohibition complète, sur tous les cours d'eau, de la pêche de ce poisson pendant trois ans. Après ce laps de temps, permission de pêcher deux jours par semaine jusqu'à ce qu'on s'aperçoive que l'abondance du poisson permet de pêcher trois jours par semaine. Je ne pense pas que l'augmentation naturelle du poisson permette de pêcher plus que cela. Il y a bien quelques localités où l'interdiction complète de cette pêche pendant trois ans suscitera des réclamations; mais les choses en sont au point qu'il faut choisir entre deux maux: une privation de trois ans, avec espérance d'une pêche plus abondante plus tard, ou la perte totale de cette pêche, amenée par une loi de la nature dont les arrêts sont irrévocables.

PÊCHE DU HARENG.

La réduction du taux des permis sur les nasses au hareng a donné satisfaction complète aux pêcheurs, et tous les propriétaires de nasses ont pris des permis. La plupart en ont payé le prix sans répliquer, et il n'y en a que peu aujourd'hui qui doivent des arrérages. Le produit de la pêche a été bon; on prend aujourd'hui de grandes quantités de poisson qu'on envoie, gelés, au marché et qui rapportent des prix rémun-

nératifs. La saison dernière on a inventé un autre procédé pour préserver le petit poisson; ce procédé remplace l'ancien, qui consistait à le comprimer pour en extraire l'huile. On a fondé des établissements où on le prépare en sardines, et c'est-là le mode le plus profitable de le préserver. Cette industrie semble prendre des proportions considérables et elle augmentera de beaucoup la valeur de la pêche du hareng. Dans les comtés de Gloucester et de Northumberland, la pêche a atteint la moyenne pour la quantité, et la qualité a été supérieure. Dans le comté de Charlotte la quantité a été bonne, mais la qualité inférieure si on la compare à celle des années précédentes.

PÊCHE DE L'ÉPERLAN.

Cette pêche, qui est devenue importante l'hiver dernier, se fait sur une plus grande échelle entre Shédiac et Gloucester; mais l'expérience démontre que l'emploi des rets à poches a un effet destructeur pour les jeunes éperlans, le petit achigan et la petite morue. D'après des observations faites sur la rivière Miramichi et les renseignements pris sur les lieux des pêcheurs et des employés des pêcheries, j'ai raison de croire que pour chaque tonne d'éperlan propre à être envoyé au marché, on détruit une tonne de petits éperlans, de jeunes achigans et de petite morue. Il est impossible de les choisir et de les remettre vivants dans l'eau. Cette grande destruction est déplorable, spécialement celle du jeune achigan qui, parvenu à maturité, est d'une plus grande valeur pour le pêcheur que n'importe quelle autre espèce. Le saumon lui-même, l'an dernier, ne leur a rapporté que 6 cts. la livre, tandis que l'achigan conservé dans la glace rapporte de 9 à 12 cts. En outre, la grande quantité d'éperlans pris dans les rets à poches encombre le marché et tient les prix si bas, que les pêcheurs ainsi que les marchands n'en retirent aucun bénéfice. Il est important de décider si pour la protection des pêcheries, il ne faudra pas en venir à prohiber partout les rets à poches, car il n'y a pas de pêches qui pourraient résister longtemps à cette destruction annuelle considérable. Cet énorme gaspillage de jeunes éperlans et de petites morves se fera sentir d'une manière dommageable sur nos pêcheries des côtes, car il épuise la nourriture où la boîte qui attire le poisson de mer dans nos baies et sur nos côtes. Lorsqu'ils ne pourront plus trouver leur pâture accoutumée, vî la destruction des poissons migratoires qui la produisent, les poissons des eaux profondes abandonneront nos rivages et chercheront ailleurs la nourriture qu'ils ne pourront plus trouver dans nos cours d'eau et sur nos côtes maritimes. Pour cette raison la saison réservée pour l'éperlan devrait commencer le 15 février et se prolonger jusqu'au 1er juillet, afin d'empêcher la destruction de l'éperlan pendant la saison du frai, poisson qui est aujourd'hui employé en grande quantité à faire de l'engrais dans les endroits où il abonde. On a récemment fait un rapport de cette pêche au département, et les faits qui y sont établis demandent une prompte action si l'on veut prévenir ces résultats déplora bles.

PÊCHE DU HOMARD.

La pêche du homard augmente toujours, mais la grosseur moyenne de ce crustacé continue à diminuer. L'augmentation qu'on remarque dans le rendement de cette pêche est due au plus grand nombre de personnes qui s'y livrent pour faire face aux demandes des nouveaux établissements de conserves qui sont fondés constamment. La diminution dans la grosseur du crustacé est le résultat d'une pêche excessive, et le temps n'est pas éloigné où sa grosseur moyenne sera tellement réduite qu'il ne pourra donner que peu de profits. Dans quelques endroits il faut jusqu'à près de trois homards pour emplir une boîte d'une livre, et comme chacun de ces homards exige autant et même plus de travail qu'un crustacé de cinq livres, la conséquence est que pendant que le travail augmente les profits diminuent. Les saisons de prohibition ne sont pas établies depuis assez longtemps pour que nous puissions juger sûrement de leur effet sur la pêche du homard. Dans quelques endroits les propriétaires d'établissements de conserves se plaignent eux-mêmes qu'ils ne reçoivent pas assez de protection, tandis que d'autres se plaignent qu'ils sont gênés dans leurs opérations par la venue prématurée de la saison réservée. Je conserve, malgré tout, l'opinion que j'ai déjà exprimée bien souvent,—parce que l'expérience en a toujours

démontré l'exactitude,—que le saison de prohibition n'est pas assez longue pour donner au homard la protection nécessaire à sa multiplication et à sa croissance.

PÊCHE DES HUITRES.

Le rendement des bancs d'huîtres qui nous restent diminue d'année en année et la grosseur moyenne du mollusque qu'on pêche aujourd'hui est tellement petite que ceux qui pratiquent cette industrie n'en retirent aucun profit. La saison de prohibition n'est pas assez longue pour permettre aux huîtres reproductives de se multiplier, et aux jeunes de grossir, et il n'y a pas de bancs naturels qui puissent soutenir sans s'épuiser une pêche continue. Comme on n'a pas encore pris des mesures pour la culture artificielle de ce mollusque dans la province, l'époque de l'épuisement complet des bancs n'est pas éloignée. Ainsi que je l'ai fait remarquer dans mon dernier rapport annuel, je suis parfaitement convaincu que rien ne peut les sauver de la destruction qui les menace qu'un repos compulsif de plusieurs années, et comme c'est le moindre des deux maux, l'autre étant l'extinction totale de cette pêche, je suis plus fermement d'opinion que cette alternative devrait être adoptée de suite.

LIGNES DE FOND.

Nous recevons encore des plaintes contre ce mode de pêche; mais plusieurs de nos pêcheurs, dans le but de se sauvegarder, commencent à l'employer, bien qu'ils le considèrent comme dommageable à nos pêcheries côtières dans lesquelles la morue, l'égrefin, l'éperlan et le flétan se font chaque année de plus en plus rares. Dans mon dernier rapport annuel, j'ai indiqué les objections qui sont généralement faites contre la ligne de fond; je les répète aujourd'hui pour l'information du ministère. Premièrement, l'emploi de la ligne de fond donne notre meilleur poisson aux pêcheurs américains, parce qu'ils la pratiquent sur une vaste échelle. Deuxièmement, il détruit une quantité considérable de poisson petit et inutile qui se trouve ainsi gaspillé. Troisièmement, il retient le poisson au large par la quantité considérable de boîtes qu'il nécessite et l'empêche de se rendre dans nos baies où les petits bateaux de pêche peuvent l'atteindre. À ce mode de pêche, il faut encore ajouter la pratique funeste de jeter les débris de poisson sur les fonds de pêche. L'usage des lignes de fond encourage cette pratique, car les navires ne laissent pas facilement ces lignes pour aller déposer au loin les débris, et la distance de la terre où ils se trouvent ne permet pas à nos gardiens de prendre sur le fait et de punir les délinquants, à moins de leur fournir un navire et une aide suffisante pour mettre vigoureusement les lois à exécution. La chose est d'une grande importance pour les pêcheries de la baie, et j'insiste pour qu'on s'en occupe sérieusement, afin de faire disparaître les abus que j'ai signalés.

PÊCHERIES DU HAVRE DE ST. JEAN ET PÊCHE DU SAUMON À LA DÉRIVETTE.

Dans plusieurs de mes précédents rapports, j'ai attiré l'attention du ministère sur la manière dont on fait la pêche du saumon en dedans et en dehors du havre de St. Jean. Dans ces rapports et dans plusieurs autres d'une nature spéciale, dans des lettres officielles maintenant consignées aux archives de votre ministère, j'ai insisté fortement sur les effets désastreux de ce mode de pêcher le saumon, et pour son abolition. En conséquence de la grande misère produite par l'incendie du mois de juin dernier, vous avez charitablement et judicieusement décidé de ne pas mettre de restriction sur la pêche de ce poisson, afin d'en réduire le prix pour l'avantage des victimes de la conflagration. Cette concession opportune fut mise à profit et on fit à la dérivette une pêche plus abondante qu'à l'ordinaire. Ce relâchement avait sa raison d'être dans les nécessités du moment; mais si l'on ne met pas un frein à cet usage, il en résultera inévitablement les conséquences les plus désastreuses, et la pêche du saumon sera complètement détruite sur toute la rivière. Permettre ce mode de pêche serait commettre une grande injustice à ceux qui par la loi sont obligés d'acheter un permis avant de pouvoir tendre un rets à saumon, parce que les dérivettes employées dans le havre brisent les bandes de poisson et les empêchent de remonter les rivières. Pendant que tous les autres pêcheurs de saumon sont obligés de payer un permis, ces pêcheurs à la dérivette, sous prétexte de pêcher en dehors

des limites prescrites par l'Acte des pêcheries, se prétendent exempts de toutes ses dispositions. Si ce prétexte est bon et si l'Acte des pêcheries ne s'applique qu'à trois milles du rivage, il faudra faire de nouvelles lois, car la dérivette devenant d'un usage plus général dans la province, comme elle le deviendra si la prétention mentionnée plus haut est juste, alors l'extinction du saumon est inévitable. Les pêcheurs à la dérivette de St. Jean ayant épuisé leurs rivières, jettent des regards de convoitise sur les bancs compacts et nombreux de nos estuaires du Nord, qui jusqu'à présent ont été protégés contre le vandalisme de cet engin de pêche. Toute mon expérience comme officier des pêcheries fortifie ma conviction qu'il n'y a aucune protection possible qui puisse sauver de la destruction nos pêches à saumon, si l'usage de la dérivette à l'embouchure des rivières devient général. La chose est d'une telle importance pour l'existence des pêches à saumon sur nos côtes et nos rivières, ainsi que pour la grande masse de nos pêcheurs, que je ne puis trop recommander qu'on s'en occupe immédiatement, afin de prévenir les résultats les plus déplorables. On ne peut s'attendre que les pêcheurs continueront à payer un permis et à observer la loi, tandis que quelques propriétaires de dérivettes auront la permission de se servir d'une manière illégale de rets défendus à l'embouchure même de nos rivières et dans les endroits où passent des bancs compacts de saumon.

SCIURE ET REBUTS DE MOULIN.

On ne cesse de se plaindre des quantités de rebuts de moulins qui sont jetés dans les rivières. En général, les propriétaires de moulins sont peu disposés à observer la loi, et en conséquence de la multiplication rapide des moulins, le mal va toujours croissant au lieu de diminuer. On ne peut avoir l'ombre d'un doute quant à l'effet dommageable de ces rebuts sur les pêcheries des rivières : si l'on veut les conserver, il faut de toute nécessité exiger une stricte conformation à la loi.

PISCICULTURE.

Dans mon dernier rapport, je parlais de la grande diminution des pêcheries de la rivière St. Jean, diminution due aux diverses causes irréparables d'une civilisation qui progresse. Parmi ces causes se trouvent la formation de nouveaux établissements et le défrichement des forêts, l'augmentation du commerce de bois, la multiplication des moulins et l'augmentation dans le nombre des pêcheurs. Toutes ces causes combinées ont tellement changé l'ancien état de chose, qu'il n'est pas surprenant de voir diminuer tous les ans l'approvisionnement du poisson sur nos marchés. Le seul remède est la reproduction artificielle du poisson. Un établissement de pisciculture placé dans un endroit convenable de la rivière St. Jean, et au moyen duquel les différents tributaires se rempliraient et la rivière principale recevrait des renforts qui ajouteraient à l'augmentation naturelle, contribuerait à restaurer cette pêche dans son ancien état, car il neutraliserait les causes d'infection mentionnées plus haut. Vous verrez par les rapports des divers officiers que presque tous s'accordent à recommander ce dernier moyen comme le seul efficace pour conserver le saumon dans les sept comtés qu'arrose la rivière St. Jean. Il n'y a pas dans toutes les provinces maritimes une seule rivière où un nouvel établissement de pisciculture dédommagerait aussi bien des frais de construction et d'entretien, et je me permets de recommander fortement cette idée à votre examen.

Les remarques suivantes sur les pêcheries des divers comtés et les statistiques qui les accompagnent composent la substance des rapports reçus des différents gardiens de district.

COMTÉ DE RISTIGOUCHE.

Le gardien MOWAT, de la division du Nouveau-Brunswick, fait rapport que le produit de la pêche du saumon a été de dix pour cent plus considérable que l'année dernière. Le système de permis et le mode de prélever des droits sur les rets au lieu du produit de la pêche ont donné satisfaction générale, et tous les pêcheurs ont acheté des permis et payé les honoraires sans murmurer. Ceux même qui s'opposaient d'abord à ce système, lui donnent aujourd'hui leur approbation et leur appui. Dans ce comté on ne fait pas la pêche de l'achigan ni de l'éperlan dans un but commercial,

bien que ces poissons fréquentent nos cours d'eau. Le hareng et le maquereau qu'on prend dans cette division sont de bonne qualité; ils sont principalement affectés à la consommation locale. On y fait aussi la pêche du homard, sur le côté de Québec.

Le garde-pêche FERGUSON, de la division des côtes, fait rapport que le produit de la pêche du saumon est au-dessus de la moyenne, bien que les pêcheurs ne fussent pas prêts le 14 de mai; par conséquent ils n'ont pu profiter de l'arrivée des premiers bancs, mais par contre la pêche des rivières n'en a été que meilleure. Grâce à l'augmentation de la demande et à la construction de glacières à New-Mills et Campbellton, les pêcheurs ont obtenu des prix rémunérateurs et les achats ont été faits au comptant. Le garde-pêche dit:—"Je suis heureux de vous informer que le système des permis a donné des résultats très satisfaisants, et les murmures ont complètement cessé. La pêche du hareng a été moins considérable que d'habitude, à cause d'une forte tempête qui a poussé les glaces sur les côtes et a empêché les pêcheurs de retirer leurs filets à temps. La pêche du homard a été de beaucoup retardée par la destruction de l'établissement de conserves de New Mills, et la saison était avancée lorsqu'il put reprendre ses opérations. La morue et le hareng ont été abondants, mais nos pêcheurs ne s'occupent pas beaucoup de cette pêche."

COMTÉ DE GLOUCESTER.

Les rapports de ce comté accusent un rendement plus qu'ordinaire de toutes les espèces de poisson, si l'on en excepte le gaspareau, qui depuis quelques années semble diminuer.

Le garde-pêche HICKSON fait rapport que le rendement du saumon, aux environs de Madisco, a été très petit; mais dans les sections inférieures du district, aux environs de la Grève au Saumon, la pêche a été plus abondante que depuis plusieurs années. De sorte que dans toute la division, la moyenne du rendement a été meilleure que l'année dernière. Le système de percevoir des droits sur les permis au lieu du produit de la pêche est plus acceptable aux pêcheurs, et bien que plusieurs d'entre eux trouvent le permis trop élevé, la sécurité qu'il leur donne leur est un grand avantage. Les pêcheries des rivières ont donné de meilleurs résultats que l'année dernière, et la rivière Nipissiguit a été bien remplie et bien gardée. Les grills ont été très nombreux et l'on s'attend à une bonne pêche l'année prochaine.

La Tête-à-Gauche et autres cours d'eau plus petits sont peuplés de saumons et de truites; il y a eu peu de braconnage. Nous avons eu beaucoup de difficultés à nous procurer des relevés sur la quantité de l'éperlan qui a été prise, car les expéditeurs nous les refusaient. Au commencement de la saison les prix étaient élevés; la pêche fut abondante, la qualité du poisson bonne, et les pêcheurs et les marchands ont fait un commerce actif et profitable.

Cet état de chose continua jusqu'à ce que l'emploi des rets à poches sur la rivière Miramichi eût encombré les marchés d'un poisson petit et d'une qualité inférieure et eût fait tomber les prix de 9c. et 10cts. la livre à 4c. et 5cts. la livre pour le poisson No. 1 de la première qualité. Tandis que le poisson pris à la main dans ce comté rapportait 4 ou 5 cents la livre, celui pris au rets dans la rivière Miramichi n'a rapporté que 2 cents la livre, et les marchés en ont été tellement encombrés que nos marchands ont cessé de l'acheter, parce qu'ils ne pouvaient plus faire aucun bénéfice.

Le garde-pêche Hickson ajoute: "Plus j'examine la chose, plus ferme devient ma conviction que les intérêts des pêcheries, des pêcheurs et des marchands exigent la suppression complète de l'usage des rets à poches. Le produit sera plus petit, mais la qualité sera meilleure ainsi que les prix qu'en retireront les pêcheurs et les marchands; de plus, la destruction en grand des jeunes éperlans et des jeunes achigans sera arrêtée. Si nous n'avions mis fin à l'emploi des rets à poches et protégé le jeune poisson contre le gaspillage, il aurait été inutile de pêcher cet hiver. Avec l'emploi des rets à poches, surtout de ceux dont les mailles sont serrées, il n'y a pas de pêcheries qui puissent éviter d'être détruites."

Le garde-pêche Landry, du district de Pokemouche, fait rapport que la pêche du maquereau a été meilleure que celle de l'année dernière, tandis que la pêche de cette année a été de beaucoup inférieure. Cette diminution, d'après lui, est due à la

glace qui est demeurée plus longtemps le long du rivage, nuisant considérablement à la pêche du printemps. La pêche de l'achigan a été plus abondante; celle du gaspareau, par contre, a été moindre, ce qu'il attribue à des excès commis les années dernières. La pêche de la morue a donné une assez bonne moyenne, mais cette industrie n'est pas exploitée sur une aussi grande échelle que le permettraient les facilités que présente la localité. La pêche de l'éperlan a pris des proportions considérables, et ce poisson est un des articles de commerce les plus importants de ce district.

Le garde-pêche LAVOIE, de Tracadie, fait rapport que la pêche de la morue, du hareng et du gaspareau a été bonne, sans parler de la pêche du maquereau, qui a dépassé la moyenne, car le poisson abondait. Le rendement de la truite a été assez bon, et celui de l'éperlan si considérable que le prix en est tombé, tant les marchés étaient encombrés de ce poisson. Tous les garde-pêche de ce comté s'accordent à recommander que la saison de prohibition pour la pêche de l'éperlan soit prolongée jusqu'au 1er juillet, afin d'empêcher les gens de se servir du poisson reproducteur comme engrais.

COMTÉ DE NORTHUMBERLAND.

Le garde-pêche WILLISTON, de la baie du Vin et du district d'Escuminac, fait rapport que la pêche de toutes les espèces de poissons a été meilleure depuis les trois dernières années. Il dit que l'énorme destruction des petits achigans et des petits éperlans est la conséquence de l'emploi des rets à poches; et il ne peut en être autrement, car le poisson meurt avant qu'on ait pu le remettre à l'eau. Il recommande de faire exécuter les règlements passés en mars dernier, et qui interdisent l'emploi de la seine pour pêcher l'achigan et le gaspareau.

Le garde-pêche ROBICHAUD, du district de Néguaç, fait rapport que la pêche du hareng a manqué, la glace étant restée trop longtemps près du rivage le printemps dernier; mais la pêche du maquereau et du saumon a été meilleure que celle de l'année dernière. On ne prend l'achigan qu'à la ligne, de même que dans tous les autres endroits de la rivière Miramichi où se fait cette pêche, qui n'a pas été aussi productive que d'habitude à Néguaç.

Le garde-pêche JOHN DOYLE, le nouvel officier nommé pour les sources des Rivières Bartibog et Tabusintac, fait rapport qu'il a prévenu plusieurs actes de braconnage sur ces deux cours d'eau.

Deux hommes pris au moment où ils se préparaient à faire la pêche au dard le 15 septembre, plaidèrent ignorance, et furent renvoyés après avoir promis de ne plus y revenir et après qu'on leur eût expliqué la loi, — M. Doyle pensant que le but de la loi serait aussi bien rempli en les renvoyant sans punition pour cette première faute commise par ignorance; mais il les avertit qu'une récidive serait suivie d'une punition immédiate. Il dit dans son rapport que le saumon et la truite sont abondants dans les rivières. Il fait aussi mention d'un obstacle qui se trouve à l'embouchure de la rivière Eskedillock, tributaire de la Tabusintac, fameuse par la grosseur de ses truites; cet obstacle empêche la truite de remonter le cours de la rivière, et M. Doyle recommande d'y pratiquer un passage qui serait peu coûteux. Je considère la chose d'une nécessité absolue, attendu que ce cours d'eau est l'un des meilleurs de la province pour la pêche à la ligne, et il serait à regretter qu'il demeurât fermé aux truites magnifiques qui le fréquentent.

Le garde-pêche RUSSELL, de la division de l'île du Portage et de l'Eglise Brûlée, fait rapport que la pêche du saumon a été double de celle de l'année dernière. Il s'est fait une grande demande d'achigans par les marchands de la localité, et l'on s'est occupé de cette pêche, plus que par le passé. Aussi le rendement a-t-il été trois fois plus considérable. La pêche du hareng a peu rapporté, ce poisson n'étant venu qu'en petite quantité. M. Russell n'explique pas la cause de cette rareté. L'on a fait de grands préparatifs pour la pêche de l'éperlan cet hiver et l'on s'attend à de bons résultats, vu que la pêche de l'année dernière a été bonne en proportion des rets dont on s'est servi. Le garde-pêche déplore la destruction du jeune achigan et du jeune éperlan, mais il n'indique aucun moyen de la prévenir, vu que le poisson meurt avant de pouvoir être

rejeté à l'eau. Il recommande de prolonger la saison de prohibition jusqu'au 1er juillet afin de protéger l'éperlan qui fraie pendant l'été, et dont une grande quantité est employée à faire de l'engrais.

Le garde-pêche PERLEY, de Chatham, fait rapport que la pêche du saumon a été bonne, mais celles du gaspareau, de l'alose et de l'achigan très médiocres. L'éperlan a abondé ; mais M. Perley ne dit rien de la grande destruction des jeunes achigans, de la petite morue et des petits éperlans qui s'est faite dans ce district l'hiver dernier et jusqu'à ce jour.

Le garde-pêche WYSE fait rapport que la pêche du hareng et du homard a été très pauvre, mais celle du saumon, principalement autour des îles qui se trouvent à l'embouchure de la rivière a été très abondante. En amont de cet endroit, on continue à se plaindre amèrement, des deux côtés de la rivière, de la longueur excessive des filets employés dans les pêcheries au large des îles Portage, du Renard et de la baie du Vin, et de l'usage des filets dans la première de ces îles. On a envoyé au département des requêtes pour et contre l'emploi de ces filets et il serait bon d'en venir à une décision avant l'ouverture de la prochaine saison de pêche, vu que l'officier préposé à la garde du district de l'île du Portage réside à une distance considérable de cet endroit et qu'il lui est impossible d'exercer la surveillance nécessaire sur cette localité, spécialement en ce qui regarde la saison de prohibition hebdomadaire. Le garde-pêche Wyse suggère que le capitaine du bateau-phare stationné près de cette île, à l'endroit du haut-fonds dit Fer-à-Cheval, soit nommé officier des pêcheries avec devoir spécial de surveiller cette localité. Le conseil est excellent et devrait être mis à effet pour la saison prochaine. Comme cet officier est pourvu de bonnes chaloupes, qu'il a un aide et beaucoup de temps à sa disposition, la surveillance de cette pêcherie importante lui sera facile à accomplir. A partir du Ruisseau Noir jusqu'à Chatham sur un côté de la rivière, et à partir de Bartibog jusqu'à New-Castle en bas sur l'autre côté, les pêcheurs se plaignent que les endroits réservés au lest ne sont pas entourés et qu'il s'échappe à chaque marée et trouble tellement les eaux que leurs rets deviennent inutiles. Dans mes rapports précédents, j'ai attiré l'attention sur ce fait, et il est important que le maître de havre exige que les bassins pour le lest soient entourés. M. Wyse fait aussi rapport qu'un grand nombre de pêcheurs qui avaient obtenu des permis à la condition d'en payer le prix aussitôt qu'ils auraient fait assez d'argent sur leur première pêche de saumons, refusent aujourd'hui de s'exécuter. Ce comté est le seul de toute la province où les pêcheurs doivent des arrérages, parce que c'est le seul où le système de crédit ait été toléré pour les permis de pêche.

Le seul remède à ce manque d'honnêteté est de défendre aux officiers d'accorder des permis sans en recevoir le prix au comptant ; et quant aux délinquants qui sont maintenant arriérés, qui ont manqué à leurs promesses, il faudrait ne pas leur accorder de permis avant qu'ils ne les aient payés ainsi que tous les arrérages de l'année dernière. Les hommes qui refusent aujourd'hui de payer sont parfaitement en état de le faire, et il n'y en a pas un seul qui puisse plaider pauvreté, ou impossibilité, comme l'ont fait quelques-uns de leurs voisins. La pêche de l'éperlan a pris des proportions considérables, mais les rets à poches détruisent une quantité considérable de petits éperlans qui ne peuvent être vendus sur les marchés, ainsi qu'une grande quantité de petits achigans. Dans un seul coup de filet, le 15 courant, on a pu recueillir 500 jeunes achigans ; dans un autre, le 20, on en a pris 600 ; le matin du 22, le gardien Horan recueillit au-delà de 300 achigans sur le produit d'un seul coup de deux filets. Tout ce poisson n'était encore qu'une bien petite proportion de la quantité réelle détruite par quatre filets dans une pêche de trois nuits. Il n'y a pas de comtés dans cette province ou dans la Nouvelle-Ecosse où les pêcheurs méconnaissent autant leurs intérêts, et je ne crois pas qu'il y ait d'autres comtés où ils détruisent aussi follement le jeune poisson d'où dépendent leurs bénéfices et leur travail de l'avenir. Il est absolument nécessaire de porter remède à ce honteux état de choses, car on ne doit rien attendre des efforts volontaires des pêcheurs, vu que le gain actuel, quelle que soit la perte qui en doit résulter, est leur devise.

Le garde-pêche HOGAN de Newcastle et du district de Esk-Nord, fait rapport que la pêche du saumon a été bonne, et meilleure que depuis plusieurs années. Il dit que

le système des permis fonctionne bien et satisfait mieux les pêcheurs que l'ancien système d'une commission sur la pêche. Tous les prix des permis ont été payés, et il n'y a pas d'arrérages. La pêche de l'achigan s'y fait sur un grand pied, ce qui s'explique par le prix élevé qu'a atteint ce poisson. M. Hogan déclare qu'il lui est complètement impossible, vu l'étendue considérable du district qu'il a à parcourir, d'exercer partout une surveillance efficace, si on ne lui permet pas d'engager un assistant pour l'aider pendant les trois mois où cette pêche est en pleine activité. Tous les gardiens s'y livrent et s'occupent plus de la pêche que de surveiller les endroits qui leur sont assignés. M. Hogan s'élève de toutes ses forces contre la destruction énorme qui se fait, au moyen des rets à poches, du jeune achigan et de l'éperlan dans un temps où il n'est d'aucune valeur. Il affirme hautement que si cet abus se continue sans qu'aucun effort ne soit tenté pour l'arrêter, c'est la ruine complète de la pêche à l'achigan et à l'éperlan. Parlant de ce dernier, il dit que la saison défendue devrait s'étendre pour lui du 15 février au 1er juillet, et que sur tout le parcours de la rivière il ne faut pas craindre d'appliquer la loi dans toute sa rigueur pendant que la pêche de l'achigan est défendue.

Le rapport du garde-pêche CUSHMAN, de Upper Nelson et Derby, nous apprend que le saumon a abondé tout l'été, mais que le gaspureau a fait presque complètement défaut; à peine s'en est-il pris huit ou dix barils là où chaque année il s'en pêchait plusieurs centaines. M. Cushman ajoute: "Les saisons réservées ont été respectées dans mon district; les gardiens et moi avons rempli consciencieusement notre devoir. Il se commet beaucoup de désordres à cet endroit." Le garde-pêche se plaint notamment "qu'on décharge souvent des pistolets ou des fusils sur l'embarcation qui le contient, ou qu'on lui lance des roches. Naturellement, ces choses n'arrivent que la nuit, de sorte qu'il est impossible de reconnaître les coupables." On veut probablement se venger des plaintes nombreuses qui ont été portées contre ceux qui font la pêche illégalement et qui contreviennent aux règlements. Le bateau à vapeur *Andover*, qui navigue sur la rivière de ce district a détruit plusieurs fois des rets qui barraient complètement le chenal d'une rive à l'autre, et cela pendant la saison défendue, c'est-à-dire lorsqu'on ne devrait employer cet engin de pêche dans aucun cas. Des personnes respectables m'ont affirmé que le braconnage s'y faisait ouvertement. Je suis à faire une enquête dont je vous transmettrai les résultats aussitôt que j'en serai venu à une conclusion.

Le rapport du garde-pêche UNDERHILL, du district de Blackville, ne contient que quelques mots: "La pêche du saumon, dit-il, n'a pas aussi bien réussi que l'année dernière, quoique ce poisson ait remonté la chute en grand nombre cet automne. La pêche illégale s'est faite dans cette partie de mon district comprise entre le barrage de Campbell et les fourches de la rivière Cain. Je crois qu'on ferait bien de nommer un gardien au barrage de Campbell."

J'ai eu d'autres sources des renseignements très complets et qui indiquent que le brigandage s'exerce plus là que partout ailleurs sur le parcours de la rivière. Comme cet endroit est la clef qui ouvre l'entrée aux rivières supérieures, il est de la plus grande importance, que la loi y soit observée particulièrement. La pêche au dard, la pêche à la dérivette, se pratiquent le dimanche comme la semaine, dans ce district, et les rets défendus y sont à l'ordre du jour. Un tel état de chose ne peut s'expliquer que par le fait qu'il faut que les gardiens et le garde-pêche ne fassent pas leur devoir. Quoi qu'il en soit, il n'est pas de mon ressort d'arrêter ces abus; c'est du domaine du ministère.

Le garde-pêche THOMAS TAYLOR, du district de Blissfield, déclare dans son rapport que depuis qu'il remplit les fonctions d'officier des pêcheries, il n'a jamais vu pêche de saumon aussi peu abondante que celle de cette année. Il attribue cela à deux raisons: la première, à la grande quantité de billots qui obstruent le cours de l'eau et couvrent la surface de la rivière au commencement de chaque année; la seconde à la pêche illégale qui se pratique dans le district de Blackville, situé immédiatement au-dessous du sien, ce qui empêche presque complètement le poisson de remonter. Il voudrait que les garde-pêche de Blackville et Derby exerçassent une plus grande surveillance et accomplissent plus fidèlement leurs devoirs. "Cela ne sert à rien,

dit-il, que l'officier des pêcheries d'un district se tienne à son poste, si les autres sont négligés. La conséquence est que celui qui fait son devoir est soumis aux persécutions des pêcheurs qui pendant ce temps-là élèvent aux nues ceux qui le laissent agir à leur guise. Il est à ma connaissance que dans un district qui se trouve en aval du mien, on a donné permission à plusieurs personnes de pêcher quand il leur plairait et comme bon leur semblerait." M. Taylor demande la permission d'acheter un canot; cela lui permettra de parcourir plus aisément les eaux de son district. Comme cette demande est très raisonnable et qu'il a réellement beaucoup besoin d'une embarcation, je prends sur moi de recommander fortement qu'on fasse droit à sa requête.

Le garde-pêche de Doaktown, M. FREEZE, nous apprend que le saumon n'a presque pas donné dans son district. Le peu de profondeur de l'eau a offert pendant toute l'année beaucoup de facilités aux pêcheurs de la paroisse de Blackville pour darder le poisson, et a aussi été cause que ce dernier n'a pu dans bien des cas traverser les barrages et les battures dont cette partie de la rivière est remplie. Son rapport va jusqu'à nous dire que le gaspareau a complètement abandonné les eaux de son district, qui en contenaient de si grandes quantités les années dernières. On voit qu'ici les seines ont accompli jusqu'au bout leur œuvre de destruction; il faut maintenant, si on veut conserver le peu qui reste de ce poisson, la protection la plus attentive et la plus illimitée. Je suis convaincu qu'il ne faut pas moins que quelques années d'un repos absolu, avec défense expresse de se servir de tout engin de pêche, même des rets tendus, pour permettre aux quelques gaspareaux qui survivent de se repeupler.

Le garde-pêche CAMERON, du district supérieur du sud-ouest, fait rapport qu'il y a eu une grande diminution dans la pêche du saumon et du gaspareau de cette année comparée à celle de l'année dernière. Qu'on le remarque, ce sont les deux seules espèces de poissons qui visitent la source de cette rivière. Il ne s'est pas pris cinq barils de gaspareau, de sorte qu'on peut dire qu'il faut discontinuer complètement de faire cette pêche, tant pour satisfaire aux nécessités de la vie que pour d'autres fins, vu qu'il en serait pour les frais de matériel et pour son travail. M. Cameron explique cette diminution par les abus qu'il s'est fait de la pêche et par le braconnage qui s'est pratiqué dans les districts inférieurs. Il est même tout étonné qu'il ait pu parvenir un seul saumon dans sa division, et dit que si la chose est arrivée, c'est que lorsque les premiers poissons ont remonté, l'eau était trop haute pour permettre l'usage du dard ou des rets; car, sans cette circonstance, il serait impossible de trouver un seul saumon, tant dans les remous supérieurs qu'aux frayères.

La pêche de ceux qui se sont rendus jusqu'au district de M. Cameron, n'a eu que peu de résultats; à peine s'en est-il pris la moitié de la quantité de l'année dernière. M. Cameron ne craint pas d'affirmer que cette diminution ne pourra que se continuer tant qu'on permettra l'usage des rets dans les eaux supérieures de son district. Comme les vues de ce garde-pêche s'accordent en tout point avec les miennes au sujet de l'emploi des rets dans les endroits même des frayères, je dis ici avec lui que tant qu'on s'y servira de cet engin de pêche, le poisson continuera à diminuer en nombre. Qu'on ne s'imagine pas que je veuille prêcher un système nouveau; non, je m'applique pour dire cela sur dix années d'expérience et sur une masse de faits qu'il est impossible de nier ou d'expliquer autrement. Voici ce que je disais en terminant mon rapport de l'année dernière, en parlant de cette division et des résultats de la pêche qui étaient quelque peu plus satisfaisants que ceux de cette année: "Je ne sache pas que sur aucune rivière du monde, on laisse tendre les rets au saumon sur ses frayères. On devrait laisser les quelques poissons qui n'atteignent les endroits où ils ont l'habitude de déposer leur frai, qu'après avoir vaincu les difficultés du voyage et être échappés aux dangers qui les ont environnés depuis leur entrée dans la rivière, on devrait, dis-je, les laisser frayer en paix. J'ai souvent insisté sur ce point dans mes précédents rapports, et l'expérience de tous les jours fortifie mon opinion."

COMTÉ DE KENT:

On voit par le rapport de M. SUTHERLAND, garde-pêche du district supérieur, que le rendement du saumon a été moindre que celui de l'année dernière. Le gaspareau s'est si peu montré qu'on peut dire qu'il a complètement fait défaut. Par contre le homard a été très abondant, et cette pêche s'est faite avec beaucoup d'activité. Comme le saumon ne donnait que très peu, on s'est occupé plus particulièrement de la pêche

de la morue et du maquereau, dont il s'est pris une quantité plus considérable que les années précédentes. Il faut avouer cependant que cette industrie se pratique moins en grand que les facilités qu'elle présente pourraient le permettre. Les fonds de pêche sont à proximité du port, et aussitôt qu'on aura terminé le brise-lames qui est actuellement en voie de construction, les goélettes et les embarcations y trouveront un abri sûr contre les gros vents. Le bas prix et la quantité innombrable qui encombre le marché ont fait négliger quelque peu la pêche de l'éperlan. M. Sutherland recommande fortement qu'on prohibe l'usage des rets à poches, qui détruisent les jeunes éperlans, et suggère de prolonger le temps de la prohibition jusqu'au 1er juillet, ce qui empêcherait de les pêcher pour les faire servir comme engrais.

Le garde-pêche des districts inférieurs constate dans son rapport une augmentation dans toutes les branches de pêcherie, à l'exception du hareng de printemps et d'automne. Il attribue cette diminution au mauvais temps et à l'intempérie des saisons. On croit aussi que les bancs d'huîtres disparaissent rapidement, conséquence des abus qui continuent à se commettre dans la pêche qui se fait de ce mollusque. Le temps qu'on a fixé pour la saison réservée est trop court pour leur permettre de se reproduire, et on n'a encore rien tenté pour augmenter leur nombre par les moyens artificiels.

COMTÉ DE WESTMORELAND.

M. DEACON, garde-pêche du district de Shédiac, nous annonce que le rendement du homard a été satisfaisant. Cette pêche est celle qui se fait le plus en grand dans cette division. Comparés à ceux de l'année dernière, les résultats indiquent une augmentation considérable. Le district de M. Deacon compte maintenant trois établissements de conserves en opération; et il s'en construit actuellement deux autres. Voici ce qu'il dit :—“Après m'être consulté avec les propriétaires de ces établissements, je vois qu'ils désirent tous que la saison réservée ait lieu entre le 20 juillet et le 15 d'août, ce qui serait l'avancer d'un mois. Aussi je crois de mon devoir de recommander qu'on opère ce changement.” Suivant M. Deacon, les bancs d'huîtres sont à peu près disparus. “Le 22 août, dit-il, je m'embarquai avec deux hommes dans une embarcation avec l'intention de visiter les bancs d'huîtres. Cinq que j'examinai étaient entièrement épuisés, et à peine en trouvai-je deux douzaines dans toute mon après-midi. Si on ne prend pas des mesures très actives pour les conserver, il est certain qu'avant peu, tout aura disparu et le mal se trouvera sans remède.” Ce garde-pêche constate aussi une augmentation sensible et continue dans le saumon de la rivière Shédiac.

La pêche du hareng a été remarquablement bonne le printemps dernier à la Baie Verte et à la Baie Side, si l'on en juge d'après le rapport du garde-pêche, M. DAVIDSON. Grâce aux passes-migratoires construites à côté des chaussées qui traversent la rivière Tidnish et celle de Port Elgin, le gaspateau pourra maintenant remonter la rivière, et M. Davidson compte sur une grande augmentation chaque année. Je crains bien, cependant, que ses espérances soient déçues si on permet de faire la pêche dans les trois ans qui vont suivre le retour du poisson.

M. CORMIER, du district de la Baie Dorchester nous apprend, dans son rapport, que la pêche de l'alose a été moyenne dans sa division et que ce poisson était moins gros que d'habitude. Cet officier est d'opinion que les pêches à claies dont on se sert dans ce district sont très préjudiciables aux pêcheries, vu qu'elles détruisent le jeune poisson en grande quantité. Selon lui, les propriétaires de claies devraient être obligés de pratiquer des ouvertures avec des rets couverts, dont les mailles seraient assez grandes pour permettre au menu fretin de passer à travers. Mais d'un autre côté, l'expérience nous a enseigné que cet expédient n'est pas d'une utilité pratique. Il est reconnu que le poisson se tient ensemble et ne cherche jamais à se séparer; de sorte qu'à l'heure du reflux les claies restent à sec, et tout ce qu'elles contiennent est pris indifféremment. Il n'y a pas de doute que cette manière de pêcher cause beaucoup de dommages, et le département des Pêcheries, en vue de cette diminution qui se fait remarquer partout chez l'alose, devrait abolir le système des claies et ne permettre que la pêche aux rets. De cette manière les petits poissons pourraient s'échapper et se multiplier. Sur la quantité peu considérable de saumons qui continuent à visiter l'embouchure de la Baie de Fundy, un grand nombre se prend dans les

rets à l'alose, ce qui ne contribue pas peu à empêcher le repeuplement de la rivière Petitcodiac.

COMTÉ D'ALBERT.

Le garde-pêche AKERLEY dit qu'il a constaté une augmentation dans la pêche du saumon et de l'alose, qui constituent tous deux le principal article de consommation locale. Le hareng et le gaspareau se prennent dans ce district, quoique en petite quantité, et la pêche à la ligne n'y est exploitée que faiblement, les habitants de ces lieux n'en faisant pas une affaire commerciale, adonnés comme ils le sont pour la plupart au commerce de bois ou à l'agriculture. Les passes-migratoires sont restées ouvertes tout le temps convenable, mais elles ne paraissent pas avoir été d'une grande utilité dans les rivières Pollet et Coverdale, que le saumon visite peu et où il manque sous le rapport de la grosseur. Le développement qu'a pris la fabrication du bois sur ces rivières, depuis que le chemin de fer a ouvert un débouché à ce commerce, a produit des changements tels qu'il ne faut plus songer à repeupler ces cours d'eau; aussi M. Akerley pense qu'ils ne devraient plus tomber sous le coup de la loi concernant ces pêcheries, vu que le commerce de bois est considéré plus important que ne le pourrait être celui du poisson qui reste ou dont on pourrait amener le repeuplement. Je partage entièrement cette opinion, d'autant plus que les passes-migratoires sur ces rivières sont une source de dépenses pour les propriétaires de moulins, sans que la population en retire aucun profit évident.

COMTÉ DE VICTORIA.

Le garde-pêche McCCLUSKEY fait rapport que le rendement du saumon et de l'alose a été le plus faible dont on ait connaissance dans le pays. Cela se voit en constatant qu'il ne s'est pêché en tout que douze barils de saumon et six d'alose. Lorsqu'on se rappelle que la rivière Tobique était autrefois la grande frayère du saumon de Saint-Jean et qu'il s'en prenait d'immenses quantités en bas de son embouchure et sur tout son parcours, on voit combien cette pêche est diminuée, et on prévoit le temps peu éloigné où sa ruine sera complète. Ce qui amènera surtout ce dernier malheur, si on ne le prévient pas, c'est la pêche illégale et l'usage du dard qui se fait sur une grande échelle à la source de ces rivières. M. McCluskey dit que, vu la grande étendue de terrains non habités et le circuit considérable assigné à chaque gardien, il est impossible de prendre les coupables sur le fait, et d'empêcher ces abus. J'insiste donc, comme je l'ai déjà fait dans un rapport précédent, pour qu'il soit permis à M. McCluskey d'employer l'année prochaine plusieurs gardiens spéciaux, qu'il ferait camper sur les parties non établies de la rivière et où ils resteraient jusqu'après l'époque de la fraie. Je ne vois pas d'autres moyens de mettre un terme à ces dépradations et de protéger le poisson reproducteur, ce qui est plus important que jamais.

COMTÉ DE CARLETON.

Voici ce que M. HARRISON, garde-pêche de ce comté, dit dans son rapport:—" Je me vois obligé, quoique avec regret, de vous annoncer que la diminution dans le saumon, l'alose et l'achigan continue toujours. Ce dernier poisson paraît avoir complètement abandonné cette partie de la rivière. Il ne s'est fait que très peu de pêche au saumon cette année; les pêcheurs prétendent qu'ils en sont pour leurs frais et leur travail, vu qu'ils ont à peine le temps de déposer leurs rets qu'ils se remplissent aussitôt de sciure de bois et de rebuts de moulins. Ceux d'entre eux qui ont voulu persister se sont rendus dans le comté de York où, d'après ce qui m'en a été dit, ils ont assez bien réussi. Le garde-pêche Brown dit que le saumon a abondé à York; mais je dois dire que ce poisson ne s'est rendu qu'en très petit nombre à Carleton. Je crois inutile d'essayer à protéger les pêcheries dans cette partie du pays tant que les propriétaires de moulins auront la permission de jeter la sciure de bois dans la rivière. J'ai dans mes rapports précédents attiré votre attention sur cette cause de trouble; mais je dois dire que les choses vont de pis en pis d'année en année.

COMTÉ DE YORK.

Donner connaissance des rapports des gardiens BROWN et CAMPBELL, de ce comté, serait répéter ce que je viens de dire. Les résultats de la pêche ont été encore moins

satisfaisants que ceux de l'année dernière, et le nombre des pêcheurs a encore diminué. Il n'y a qu'une plainte d'un bout du district à l'autre contre la sciure de bois et les rebuts de moulins qui nous viennent des parties supérieures de la rivière. On ne voit aucunement l'utilité de faire observer la loi dans un comté, si on laisse aux propriétaires de moulins la liberté de faire ce que bon leur semble. M. Brown dit qu'on ne peut s'attendre à voir les pêcheries s'améliorer, tant qu'une justice égale ne pourra être administrée à tous également. Espérant qu'on prendra des mesures pour arrêter le mal l'année prochaine, je vais me contenter de citer les remarques qu'il faisait à la fin de son dernier rapport annuel : — " Je recommande donc que la loi relative à ces rebuts soit strictement mise en vigueur sur toute la rivière Saint-Jean et qu'on traite pareillement le riche et le pauvre."

COMTÉS DE QUEENS ET SUNBURY.

Le garde-pêche HOBEN constate un progrès dans la pêche au saumon, dans le comté de Queens, depuis que les droits de permis de pêche se paient, non d'après le produit mais suivant les rets. Pendant que d'un côté l'aloose diminue, l'achigan augmente et il s'en prend à la ligne à la main qui pèsent jusqu'à trente et trente-cinq livres. Le gaspareau se fait plus rare d'année en année. A peine la pêche de cette année a-t-elle atteint la moitié de la quantité moyenne. Ceux qui font la pêche sur la rivière attribuent cette diminution au brise-lames qu'on a construit dernièrement à la pointe au Nègre, tout près de l'entrée du port de Saint-Jean ; mais je crois qu'il ne faut pas en chercher là la cause, et ce qui me confirme dans mon opinion c'est que même au large de ce brise-lames on remarqué une grande diminution sur les années précédentes. La vraie source du mal c'est l'excès de pêche ; c'est la pêche qu'on commence à pratiquer au large du havre et qu'on continue en remontant la rivière jusqu'au point où le poisson s'arrête, et aussi longtemps qu'il y séjourne. Tout le poisson qui se prend dans ces comtés est consacré à la consommation locale. Presque chaque colon a chez lui ses engins de pêche, et comme il s'en sert plus ou moins, selon les besoins de sa famille, il est très difficile de préciser la quantité de poisson qui se prend chaque année. Les rapports qu'on reçoit sont évidemment au-dessous de la vérité.

M. HETHERINGTON, garde-pêche du district de Washademoak et Canaan, constate dans son rapport une baisse considérable dans la pêche de l'aloose et du gaspareau. Il attribue avec beaucoup de vérité ce changement à l'excès de pêche, tant dans le port de St. Jean qu'au nord du lac. On remarque une augmentation sensible chez l'achigan depuis qu'on a mis en vigueur les saisons réservées. Le saumon a été plus abondant qu'il ne l'avait jamais été depuis 1836 ; malheureusement, comme la rareté de ce poisson, durant les années dernières, avait fait abandonner comme trop peu rémunérative la fabrication des rets et autre matériel de pêche, la population qui habite les bords du lac ne s'est trouvée aucunement préparée à profiter de l'occasion. Comme le saumon ne parvint aux rapides de la rivière Canaan qu'au commencement de la saison de prohibition, il put se rendre en toute liberté à ses frayères, et on pouvait le voir se jouer dans les remous par bandes innombrables. M. Hetherington ajoute : " Pas un cours d'eau de quelque peu d'importance que je n'aie visité, et j'ai pu constater que la Providence venait puissamment à notre aide pour ramener le poisson dans nos rivières, en détruisant les chaussées qui jusqu'alors l'avaient empêché de remonter jusqu'à ses frayères. Je suis heureux de déclarer que la plupart des propriétaires de moulins se montrent disposés à faire tout en leur possible pour détourner des cours d'eau la sciure de bois et autres rebuts. La loi n'est pas aussi bien observée au Grand Lac et à la rivière au Saumon qu'elle devrait l'être, et il est devenu nécessaire de nommer pour cet endroit un garde-pêche que la crainte ne puisse empêcher de remplir ses devoirs. En construisant sur la rivière principale un établissement de pisciculture qui fournirait chaque printemps quelques milliers d'alevins qu'on pourrait distribuer dans les différents affluents où le saumon abondait jadis, je crois qu'on réussirait en peu de temps à les repeupler, ce qui ne contribuerait pas peu à garder parmi nous ce précieux poisson qui devient, il nous faut bien l'avouer, de plus en plus rare."

COMTÉ DE KINGS.

M. DEVEBER, garde-pêche du district de Westfield et Nérépis, m'annonce dans son rapport que le rendement du saumon a été de beaucoup meilleur que celui de l'année dernière, qui avait été à peu près nul. La pêche de l'alose a été médiocre, tandis que celle du gaspareau a complètement manqué. Ces deux dernières espèces de poisson ont rapidement décliné depuis ces dernières années, et la diminution, surtout en ce qui concerne le gaspareau, est vivement ressentie par la population de ce district. On le considérait comme un grand bienfait, vu que c'était le premier poisson qui faisait son apparition au printemps. Arrivant juste au moment où les provisions d'hiver sont presque épuisées, il est consacré en grande partie à la consommation locale. Il ne s'en est pas même assez pêché cette année pour faire face aux besoins de la famille, tandis que de tout temps, on avait l'habitude d'envoyer des quantités considérables de ce poisson, fumé, sur le marché de Saint-Jean. M. DeVeber attribue, avec beaucoup de raison, cette diminution à l'abus de la pêche et à l'immense destruction qui s'est faite du jeune gaspareau dans les nasses tendues dans le port de Saint-Jean. Il est vrai qu'on a aboli l'usage de cet engin de pêche meurtrier, mais on ne peut espérer de voir revenir la prospérité, tant qu'on continuera une pêche acharnée comme celle qui se pratique sur tout le cours de la rivière. M. DeVeber ajoute :—“ Je ne puis espérer aucune augmentation certaine du saumon. Ce qu'il faut, dans mon opinion, pour repeupler les eaux de la rivière Saint-Jean, c'est un établissement ichthyogénique, placé à un endroit convenable sur la rivière et d'où on pourrait distribuer de l'alevin de saumon dans chacun des tributaires.” Il profite de l'occasion pour attirer spécialement l'attention du département des Pêcheries sur ce sujet.

Le rapport du garde-pêche GOSSELIN constate une diminution semblable de l'alose et du gaspareau dans les rivières Kennebecasis et Hammond. Voici ce qu'il dit :—“ Bien que le saumon continue toujours à remonter ces cours d'eau, il nous reste peu d'espoir de ramener ce poisson dans ces rivières et de lui faire recouvrer sa célébrité d'autrefois. D'un côté, il est si facile de le tuer dans les remous et de l'autre les colons se montrent si peu disposés à le protéger, que bien peu s'échappe. L'alevin qui a été déposé à la source de la rivière Kennebecasis, dans le printemps de 1876, a bien réussi. Cet été on pouvait voir dans nos eaux des légions de saumoneaux. Je crains beaucoup cependant que le plus grand nombre ait été pris à la ligne par les enfants. Il est complètement impossible d'employer la rigueur pour arrêter ces abus, et je me demande à quoi sert de distribuer de l'alevin qui ne deviendra jamais saumon, tant que la population n'entretiendra pas de meilleures dispositions, et tant qu'on n'éclairera pas l'intelligence des enfants sur ce point.” Je suis absolument du même avis que M. Gosselin, et comme nous n'avons en vue, en repeuplant les rivières, que l'intérêt et le bien-être des cultivateurs comme de tous ceux dont les propriétés sont situées sur leurs bords, et qu'ils ne paraissent y attacher aucune importance, bien plus, qu'ils semblent vouloir nous refuser jusqu'à leur appui moral, je ne puis que conseiller de discontinuer une entreprise dont ils évaluent si peu les précieux avantages.

COMTÉ DE SAINT-JEAN.

La principale pêche de ce comté se fait au large et dans l'intérieur du havre de Saint-Jean. On y prend surtout le saumon, l'achigan, le gaspareau et l'alose. Malheureusement on se sert pour cela de la dérivette et des nasses, deux engins de pêche dont l'usage est désastreux pour le poisson, surtout la pêche du saumon à la dérivette qui est défendue par l'Acte des pêcheries. Lors du grand incendie du mois de juin dernier, qui jetait tant de familles dans la misère et la pauvreté, la pêche fut permise sans aucune restriction, afin de procurer aux malheureux incendiés une nourriture peu coûteuse. C'est ce qui fait que la quantité du saumon capturé dépasse la moyenne ordinaire.

Le garde-pêche O'BRIEN nous dit dans son rapport qu'il a vu plusieurs fois dans la baie, mais hors des limites du havre, c'est-à-dire entre l'île à la Perdrix et l'île Lepréau, tout près de 75 embarcations échelonnées sur une distance variant de trois à dix milles, contenant chacune environ 500 brasses de rets. On comprend que cet immense réseau équivalant à peu près à 42 milles et constamment tendu dans les eaux de la baie, a empêché complètement le saumon d'aller plus loin; c'est ce qui explique pourquoi la pêche a manqué en grande partie tant dans le port que dans la rivière. Le gaspareau a fait tout à fait défaut; jamais il ne s'en est pris moins que

cette année. Quoiqu'on ait réussi, après bien des difficultés, à faire fermer les clapets le samedi soir et toute la journée du dimanche, on n'en a pas moins constaté une grande diminution dans le nombre de ceux qui remontaient alors la rivière. Il n'y a pas à douter que l'espèce des gaspareaux a été presque détruite par l'abus de la pêche qui s'en est fait avant aujourd'hui. Le hareng n'a jamais tant rapporté que cette année; en vue de la saison prochaine, on va augmenter le nombre des bateaux pêcheurs. Voici comment M. O'Brien termine son rapport:—"Je ne doute pas que le commerce du port qui augmente chaque année, les remorqueurs, les bateaux traversiers et les navires de tous genres qui sillonnent le port en tous sens, la décharge des égouts et des usines à gaz, n'aient pour effet de nuire beaucoup aux pêcheries du port; les vieux pêcheurs affirment même que le poisson se ressent déjà beaucoup de ces effets délétères."

Le garde-pêche du district de St. Martin, M. SKILLEN, annonce qu'il lui est complètement impossible de donner des relevés exacts sur les résultats de la pêche dans sa division, cette année. Il donne pour raison qu'une multitude de petits bâtiments ont visité les places de pêche, mais sans jamais approcher du rivage, et qu'ils sont repartis aussitôt après avoir opéré leur chargement. Selon lui, la passe-migratoire de la rivière au Saumon a été un vrai succès, et il profite de cette occasion pour adresser de justes louanges au gérant du moulin, M. E. H. Foster, qu'il remercie d'en avoir sans cesse détourné toutes les obstructions et de s'être toujours employé à en faciliter l'accès. Des myriades de saumons ont été vues au-dessus de la chaussée, et tout nous porte à croire qu'après avoir été si longtemps interdite au poisson, cette rivière recouvrera la prospérité qui lui a valu son nom. Rien n'empêche maintenant le poisson de remonter le cours d'eau du moulin Mosher, et des quantités considérables y sont allées frayer cette année. Quoiqu'il y ait dix moulins en opération dans ce district, cependant, à l'exception d'un peu de sciure de bois, la rivière est complètement libre de tous rebuts. De fait, la construction de ces moulins est telle qu'on ne peut retenir tout le bran de scie qui s'en échappe; et d'ailleurs, je ne vois, sous de telles circonstances, aucune nécessité de créer des embarras à ces établissements. Cette amélioration fait beaucoup honneur au garde-pêche, M. Skillen; aussi, est-ce avec plaisir que je rends hommage ici à l'énergie et à l'activité qu'il déploie, dans l'accomplissement des nombreux devoirs qui lui incombent.

COMTÉ DE CHARLOTTE.

Le rapport du garde-pêche CURRAN, du district de Sainte-Croix, indique une augmentation dans le poisson qui a fréquenté cette année les eaux de cette division. "Les passes-migratoires, au nombre de sept, sont, dit-il, en très bon ordre, et l'ont été pendant toute la saison. Les saumons accroissent aussi sensiblement en nombre, et ils ont définitivement établi leurs frayères sur les différents tributaires de la rivière Sainte-Croix. Le même changement s'est fait remarquer chez les alevins, et on a constaté qu'ils étaient plus gros cette année qu'à l'ordinaire. Il s'en est pris une grande quantité dans le cours d'eau Denis. J'ai enfin obtenu qu'il se construisît une passe-migratoire au barrage du moulin de Sherman; il en résultera pour le poisson beaucoup plus de facilité pour remonter le cours de la rivière, afin d'aller frayer à sa source. Le rendement du maquereau n'a laissé rien à désirer, chose qui ne s'était pas vue depuis des années. Les pêcheurs en ont salé de grandes quantités pour la consommation domestique et ont pu fournir à la population des villes du poisson frais durant toute l'année. Les homards ont aussi été recherchés sur le marché pendant tout le temps de la pêche; ils étaient plus gros que d'habitude et de qualité supérieure. Les autorités américaines ont jugé à propos cette année de nommer un garde-pêche pour surveiller le côté de la rivière qui appartient aux Etats-Unis. Cet officier remplit ses devoirs avec beaucoup d'énergie et met en force les règlements qui depuis si longtemps n'étaient pas observés. Grâce à cette utile réforme les effets désastreux des rebuts de moulin se sont beaucoup moins fait sentir sur le côté américain, et le poisson s'est pris dans les nasses en plus grande quantité. Le nombre de ces nasses a beaucoup augmenté, et probablement qu'il y en aura encore beaucoup plus l'année prochaine. Tous ont payé leur taxe sans murmurer, et la permission que j'ai donnée de faire la pêche, les mardi et vendredi de chaque semaine, met la population à même de prendre du poisson pour satisfaire amplement à ses besoins. J'attire de nouveau l'attention du département sur le besoin qui se fait sentir aux chutes du Saumon d'une passe-migratoire. C'est à l'heure qu'il est le seul endroit sur la rivière où le poisson n'a pas son passage libre, et je ne saurais trop en recommander la construction sous

le plus court délai." Je regrette de vous apprendre que le garde-pêche Curran est décédé depuis qu'il a écrit ces lignes. Le service des pêcheurs a perdu en lui un de ses officiers les plus intelligents et les plus fidèles. Se dévouant entièrement à l'emploi qu'il occupa pendant tant d'années, il apporta toujours dans l'accomplissement de ses devoirs une énergie indécomptable, une patience que rien ne pouvait lasser, et fit preuve de beaucoup d'intelligence. Lorsqu'il commença à remplir ses fonctions, pas un seul poisson ne pouvait remonter la rivière Sainte-Croix au-delà de Baring; le saumon et le gaspareau qui y abondaient jadis, en étaient presque complètement disparus. Il a vécu assez pour voir se réaliser ses plus chères espérances et ses travaux couronnés de succès. En lisant ses rapports, on voit à quels résultats a pu parvenir par des efforts bien dirigés cet officier intelligent, qui a eu à combattre des obstacles capables de décourager de plus confiants que lui. Sa vie a été tout ce qu'on avait droit d'attendre d'un employé fidèle et d'un bon citoyen. Le monument que par ses travaux il a élevé lui-même à sa mémoire, est suffisant pour satisfaire les prétentions de gens plus orgueilleux que l'humble et modeste Pat. Curran. Il a ouvert et repeuplé des deux espèces de poissons les plus recherchés comme nourriture, une des plus belles rivières et deux lacs de la plus grande chaîne du Canada. A son successeur de continuer son œuvre, ce qui demande un homme d'une habileté peu ordinaire.

Le garde-pêche CUNNINGHAM constate dans son rapport une diminution dans le rendement du hareng, mais il ajoute que les pêcheurs n'y ont rien perdu, vu que ce poisson s'est vendu plus cher que l'année dernière. Il est bien probable qu'une nouvelle industrie va surgir dans les pêcheries du hareng du comté de Charlotte. On prépare maintenant comme les sardines les petits harengs, dont on se contentait auparavant de tirer l'huile et qui servaient d'engrais; jusqu'ici ce nouveau système a produit d'heureux résultats. M. Cunningham nous apprend qu'il est fortement question de fonder l'année prochaine dans son district un établissement consacré à la préparation de la sardine. Le maquereau a abondé cette année et il s'en est pris une grande quantité. La pêche de l'égréfin et de la merluche a été moyenne cette année; on continue à se plaindre de l'emploi des lignes dormantes et des lignes de fond. Le rendement du merlan a été magnifique cette année, et le rapport nous montre une augmentation considérable. La pêche au homard a fait de grands progrès dans ce district.

L'année dernière il s'en est mis 48,000 en boîtes à Saint-André, cette année 76,800, et il y a eu un surplus de 35 tonnes de homard frais vendu sur le marché américain. La saison défendue a été fidèlement observée, mais le garde-pêche a dû exercer une surveillance constante afin d'empêcher la pêche du homard qui frayait ou qui n'avait pas la grosseur voulue. La pêche à la truite s'est faite avec succès dans les lacs de Chamcook, et on est à prendre des mesures pour les peupler avec du "saumon du lac" pris dans le Grand Lac, sur la rivière Ste. Croix. Si ce projet peut se réaliser—et il ne faut pour cela que la protection du poisson—ces eaux deviendront les plus beaux endroits de pêche à la ligne de toute la province. Le garde-pêche Cunningham se plaint de la modicité de son salaire; il prétend qu'il n'est pas proportionné aux nombreux devoirs qui lui incombent, dans son district. C'est un officier fidèle et efficace, et je crois qu'il a mérité par ses services que sa demande soit prise en considération.

M. Best, garde-pêche du havre du Castor et du district de Latête, nous apprend qu'il s'est pris beaucoup de poissons de toutes espèces dans le cours de l'année. La pêche du hareng a surtout été très abondante. Les rapports sur la morue, la merluche et l'égréfin sont excellents. M. Best déclare cependant que les lignes de fond et les lignes dormantes causent beaucoup de dommages aux autres pêches à la ligne et se plaint des bateaux américains qui jettent des déchets sur les fonds.

Les rapports des garde-pêche des îles de l'Ouest, MM. LORD et BROWN, nous apprennent que les différentes espèces de pêches ont bien réussi dans leurs divisions respectives. Le merlan surtout a été très abondant. La pêche de la morue et de la merluche a bien rapporté; il n'y a que l'égréfin qui ait quelque peu fait défaut. Les deux garde-pêche s'accordent pour attribuer cette diminution aux lignes de fond dont il se fait un grand usage au large de ces îles. Il s'est opéré une baisse considérable dans le commerce du hareng fumé, mais elle n'a pas eu pour cause la rareté de ce poisson. On a découvert le moyen d'exploiter cette pêche d'une manière beaucoup plus profitable: on transporte ce poisson en immenses quantités à Eastport, où on le convertit en sardines. Ce nouveau procédé rapporte beaucoup plus d'avantages aux pêcheurs. Le homard a abondé, et on remarque que le nombre

en a sensiblement augmenté depuis la fermeture de la fabrique de l'île au Cerf, il y a maintenant quelques années. Il ne s'en est pas pris une grande quantité cette année. Le garde-pêche Lord se plaint que son salaire n'est pas en proportion avec les devoirs qu'il a à remplir et qui, selon lui, prennent tout son temps. Le district qui se trouve sous sa juridiction est très important, et cet officier nous rend de grands services; aussi je prends sur moi de le recommander fortement auprès de vous.

Le rapport du garde-pêche McLAUGHLIN, du district de Grand Manan, est, comme tous les autres, très détaillé et très intéressant. Je vais en citer textuellement les parties principales. Voici ce qu'il dit:—" Je constate avec beaucoup de plaisir que le rendement du poisson de toutes sortes a été très satisfaisant dans mon district, à l'exception du hareng destiné à être fumé et chez lequel on remarque une grande diminution. Le rendement de la morue, du merlan, de la merluche, de l'égréfin, des harengs frais et marinés et des homards égale, s'il ne surpasse pas, celui des meilleures années; bref, la pêche à la ligne a réussi toute l'année et se continue même aujourd'hui (le 31 décembre) avec succès. Pendant les six premiers mois de l'année, la pêche du hareng faite avec des rets a été remarquablement abondante. Pendant le reste de l'année, il s'est opéré une grande diminution, tant dans la quantité que dans la qualité de ce poisson. Les pêcheurs américains s'accordent avec les nôtres pour déclarer qu'il en est de même pour le maquereau. Je ne sais pas du tout comment expliquer cette maigreur qu'on remarque chez le hareng comme chez le maquereau. Se pourrait-il faire, pour une raison ou pour une autre, que ce poisson ne saurait trouver dans nos eaux une nourriture suffisante? C'est peut-être la raison de la rareté comparative du poisson dans les eaux de l'Amérique du Nord, durant les derniers six mois de cette année. Qui nous dit que cette absence de nourriture sur les rives de l'Amérique du Nord n'a pas obligé le hareng de rechercher les eaux du nord de l'Europe? Alors s'expliquerait la présence de ces gros bancs de harengs dans les eaux du Danemark, dont ont parlé les journaux d'Europe et que nous voyons dans les tableaux du commerce. L'augmentation dans la pêche du homard promet les plus beaux résultats. Il se prépara 120,000 boîtes dans deux établissements l'année dernière, tandis que cette année, un seul en a préparé 30,000 de plus, et ce en n'augmentant son personnel que de quelques employés. Ce fait prouve amplement l'importance de fixer une date pour la fermeture de la pêche, et je pense que cette prohibition devrait commencer le 15 juillet et non le 1er août. Le gardien Gilmour s'est montré très vigilant dans l'accomplissement de ses devoirs à North Head. Il lui manque encore un bateau convenable; la somme de \$30 qu'on lui a accordée afin de s'en procurer un est complètement insuffisante. J'ai vainement essayé d'en trouver un dans Grand Manan et à Saint-Jean; le prix d'un bateau qui pourrait faire le service qu'on en attend dans nos eaux n'est pas moins de \$100. J'ose espérer que le gouvernement jugera qu'il est nécessaire de faire cette dépense. Aucune plainte ne m'est venue de l'île Whitehead, ce qui me fait croire que le gardien Carroll a bien fait son devoir. De toute ma division, il n'y a que les *Trois Îles* qui aient à souffrir des dégradations de certains pêcheurs. Situées à six milles de ma résidence, au lieu même où se trouvent les frayères, elles offrent une place de refuge certaine à ceux qui se font un sujet d'orgueil de contrevenir à la loi. Dans le cours de l'automne dernier, pas moins de soixante et quinze bateaux pêcheurs se sont tenus dans le petit havre formé par ces îles. Comme je donne toute mon attention aux frayères, ainsi qu'à la pêche du homard, et que, généralement, la mer est très mauvaise entre la terre ferme et les *Trois Îles*, le bateau que j'ai à ma disposition est trop petit pour me permettre de visiter cet endroit aussi souvent que pourrait l'exiger l'intérêt des pêcheries. La conséquence est que souvent les pêcheurs agissent comme bon leur semble, sans se soucier ni des lois de pêche, ni des droits des propriétaires des îles. Je prends donc sur moi, sous de semblables circonstances, de recommander qu'on nomme comme gardien des *Trois Îles*, M. David Ingalls, auquel appartiennent deux de ces îles, et qui pourrait agir comme tel sous le contrôle du garde-pêche, moyennant un modique salaire, disons \$30 par année. M. Ingalls est un honnête homme, qui a souvent à souffrir des pêcheurs et de leurs dégradations dans la localité où il réside. Possédant plusieurs bateaux et ayant plusieurs hommes à son service, plus que tout autre il serait en état de faire observer les règlements, s'il en avait l'autorité. A cette exception près, la loi est bien observée et le bon ordre règne par tout mon district." Je connais les faits mentionnés par M. McLaughlin, et je suis d'opinion que la nomination de M. Ingalls ne pourra qu'avoir de bons résultats, et mettra fin aux dernières causes de désordre qui existent encore dans Grand Manan. Je demande donc avec instance que vous fassiez droit immédiatement à la demande

de M. McLaughlin, afin que le nouveau gardien puisse entrer de suite en fonctions. Le faible salaire dont il est question sera plus que compensé par les services importants qu'il pourra rendre.

En résumé, les rapports qui précèdent mettent à jour plusieurs faits de nature à attirer spécialement l'attention du ministère. Ils indiquent une sérieuse diminution dans la quantité des poissons anadromes qui fréquentent nos rivières, et qu'il faut en chercher les causes dans l'abus de la pêche et une protection insuffisante; de plus que ces causes existent encore dans toute leur vigueur, que si d'un côté le poisson augmente, de l'autre la protection diminue, et que la population qui se répand rapidement sur toute la surface du pays ne peut que contribuer à produire ce funeste résultat. Ils nous montrent que l'aloë et le gaspereau sont partout menacés d'une destruction complète. Ils nous montrent que la méthode suivie pour la pêche de l'achigan et de l'éperlan est pernicieuse et ruineuse. Ils nous montrent que le havre et les fonds de pêche de la rivière Saint-Jean ne peuvent suffire plus longtemps aux pêches inconsidérées qui se font chaque année lorsque le poisson tend de plus en plus à disparaître. Ils constatent de plus que les bancs d'huîtres sont à peu près épuisés; ils nous apprennent que le seul moyen de ramener l'abondance est de fixer à propos des saisons réservées et de protéger le poisson reproducteur. Notre propre expérience, comme celle des autres pays, nous prouve qu'il ne faut pas compter sur la prudence des pêcheurs ni s'attendre qu'ils adopteront de bonne volonté les moyens qu'on leur suggère pour repeupler ou conserver l'espèce des poissons; qu'au contraire ils continueront, si on les laisse à eux-mêmes, à commettre des abus et à se servir pour faire la pêche de ces moyens pernicieux dont il est fait mention dans les pages qui précèdent. Aussi, la question que je sou mets respectueusement à votre considération est celle-ci: N'est-il pas plus sage d'établir une protection compulsoire qui sauvera le poisson d'une destruction complète, et de forcer les pêcheurs à se soumettre à une privation qui ne sera que partielle, et probablement que temporaire? ou les laissera-t-on continuer des abus qui, violant les lois immuables de la nature, conduiront certainement et avant peu à la perte d'un des plus grands bienfaits de la Providence, qui fournit de l'emploi à tout le monde et qui est pour un pays une source de richesse; à une perte dont aucun pouvoir sur la terre peut les sauver, qu'aucun ministère peut racheter, et que de vains regrets tardifs ne pourront faire recouvrer? Il me semble qu'il n'est pas difficile de choisir entre ces deux alternatives, et tout en sachant que la majorité des pêcheurs s'élèveront de toutes leurs forces contre les mesures qui ne seront prises que dans leur propre intérêt, et que par ignorance ou égoïsme, ils s'opposeront à leur adoption; d'un autre côté, je suis convaincu qu'il y en a un grand nombre assez intelligents pour comprendre que de deux maux il faut choisir le moindre, et qu'en acceptant de bonne volonté une privation partielle ils évitent un malheur dont ils prévoient les conséquences et vers lequel ils se voient conduits par le système désastreux suivi actuellement en faisant la pêche. J'avais donné depuis longtemps toute mon attention à ce sujet lorsque je fus nommé officier des pêcheries, et depuis mon enfance, j'ai, plus que tout autre, eu occasion de faire des observations. Depuis ma nomination, je me suis consacré tout entier à mon emploi. J'ai étudié et tâché de comprendre l'histoire, la nature et les mœurs des différentes espèces de poissons; j'ai recherché et voulu trouver les causes pour lesquelles le poisson diminuait en nombre d'année en année; j'ai soumis fidèlement tous les rapports tels que j'avais constaté moi-même les faits dans les différentes localités où la pêche se pratique, et j'en ai tiré les conclusions qu'après mûre délibération. Ces conclusions sont d'accord avec celles d'hommes beaucoup plus capables que moi, et qui appartiennent à d'autres pays où les mêmes causes ont produit les effets désastreux que je m'efforce de détourner de nous. Ces rapports et les conclusions qu'on en tire font partie des archives,—ils parlent par eux-mêmes;—en étudiant les uns on peut s'assurer de leur exactitude, on peut juger des autres en donnant au sujet toute l'attention nécessaire. En agissant ainsi, j'ai indisposé contre moi tous ceux qui voient un ennemi personnel dans l'officier intègre; je suis représenté sous un faux jour et insulté par ceux qui, afin de faire de la réclame politique, ont profité des dissensions et des opinions contradictoires d'une classe d'hommes qui tolèrent toujours difficilement toute intervention qui touche leur emploi, mais surtout quand on soulève leurs préjugés; on leur a fait croire que le gouvernement et les employés travaillent contre leurs intérêts. J'en appelle à mon passé et je demande à être jugé d'après mes œuvres.

J'ai l'honneur d'être, etc.,

W. H. VENNING,

Inspecteur des pêcheries, N.B.

Hon. A. J. SMITH,

Ministre de la Marine et des Pêcheries, Ottawa.

STATISTIQUE du nombre, du tonnage et de la valeur des bateaux

Comtés.	BATEAUX ET CHALOUPES EMPLOYÉS A LA PÊCHE.						MATÉRIEL DE PÊCHE.										
	Bateaux.			Chaloupes.			Rets.		Nasses.								
	No.	Tonnage.	Valeur.	Hommes.	No.	Valeur.	Hommes.	Brasses.	Valeur.	No.	Valeur.	Saumon, bris.	Saumon, frais, dans la glace, lbs.	Saumon, fumé, lbs.	Saumon, en boîtes, lbs.	Maquereau, bris.	Maquereau, en boîtes.
<i>Northumberland.</i>			\$		\$			\$	\$								
Baie Tabusintac et Rivière				11	50	11	890	295							11		
De l'île Néguaac à l'Eglise Brûlée	1	12	400	3	50	1500	100	4100	1400			8620			30		
De l'île du Portage à Lower Newcastle	2	45	1100	4	96	1644	86	18975	9375			187960			15		
Pointe Escuminac	25	125	1250	100	60	1200	90	5000	5000		5	30000		10500	40	700	
Iles Hucklebury, aux Œufs, au Renard et Baie du Vin	50	250	2500	200	79	1580	106	11936	11936			256720	2350	20560	131	15440	
Napan et Rivières Noires								*36	1080								
De la Baie du Vin à l'île Beaubair	1	6	200	2	50	600	140	7158	3300			63870					
De Chatham Ferry aux eaux supér. du Nord-Ouest												61053					
De l'île Beaubair à Blackville				41	410	41	1273	636				36000					
Par'isse de Blackville				34	393	14	656	372			108						
Blissfield				9	36	18	179	895				1800					
De Doaktown à l'île Hovey							1506	750				1000					
De l'île Hovey à Burnt Hill				10	120	10	182	50				580					
Total	79	438	5450	309	440	7633	636	51849	35089		113	847603	2350	31060	227	16140	

* Rets à poches.

et chaloupes employés aux pêcheries, etc.—Nouveau-Brunswick.—Suite.

ESPÈCES DE POISSON.															PRODUITS DU POISSON.			VALEUR.	
Hareng, barils.	Hareng, fumé, en boîtes.	Gaspereau, bris.	Morue, qix.	Langues et queues de morue, bris.	Merlan, qix.	Merluche, qix.	Egreffin, qix.	Flétan, lbs.	Alose, bris.	Achigan, lbs.	Truite, lbs.	Eperlan, lbs.	Anguille, bris.	Huitres, bris.	Homard, en boîtes.	Huile de poisson, galls.	(Guano de poisson, ton x.)		Poisson empl. comme engrais, bris.
		47												313					\$ cts.
		300		50						500	1000	4000	7		1500	50			1,284 00
		50		10						7732	506	27400			2400		50		3,656 00
		1005		625		125	400	10		7650					21000	550			31,116 92
		2500		70	1501				80	5700	300	25000		3500	84520	750			17,839 25
				70						1000		360000	3						89,742 75
				64					5	4069		240000							22,037 00
											105938	130		13					24,584 64
				10					15	1000	400	1000							15,535 53
				78					116										5,714 00
																			3,154 00
				2															270 00
				5															160 00
																			112 00
3855		356	2176			490	400	226	133589	2330	657400	113	3813	109420	1350	482			215,206 09

STATISTIQUE du nombre, du tonnage et de la valeur des bateaux

COMTÉS.	BATEAUX ET CHALOUPES EMPLOYÉS À LA PÊCHE.						MATÉRIEL DE PÊCHE.						Saumon, barils. Saumon, frais, dans la glace, lbs. Saumon, fumé, lbs. Saumon, en boîtes. Maquereau, barils. Maquereau, boîtes.				
	Bateaux.			Chaloupes.			Rets.		Nasses.		Saumon, barils.	Saumon, frais, dans la glace, lbs.		Saumon, fumé, lbs.	Saumon, en boîtes.	Maquereau, barils.	Maquereau, boîtes.
	No.	Tonnage.	Valeur.	Hommes.	No.	Valeur.	Hommes.	Brasses.	Valeur.	No.							
<i>Kent.</i>			\$		\$			\$	\$								
De Shédiac à Richibouctou	18	123	1550	54	550	8250	1100	80800	15400			1236			800	1409	
De Richibouctou à Escuminac	4	130	1950	8	132	2650	595	7500	6940	440	675		107000		18000	300	9000
Total	22	253	3500	62	682	10900	1695	38300	22340	440	675		108200		18000	1100	10400
<i>Westmoreland.</i>																	
Baie Dorchester et Bassin Cumberland à la Baie Shepody	2	30	100	38	39	78	91	14400	2255			142					
Baie Verte au Cap Tourmente				15	320	63	1175	940									
Rivière Shédiac au Cap Jourimain															300	35000	
Total	2	30	100	54	398	154	15575	3195				142			300	35000	
<i>Albert.</i>																	
De Hopewell à la rivière de la Pointe Wolfe				23	920	60	3200	1460	11	975	35						
<i>Victoria.</i>																	
De la ligne du comté de Carleton aux Grandes Chutes								70	60			12					
<i>Carleton.</i>																	
Comté de Carleton, Rivière St. Jean				15	120	15	345	120				4664					
<i>York.</i>																	
De la ligne du comté de Sunbury à la ligne du comté de Carleton				30	180	30	275	275				3619					

et chaloupes employés aux pêcheries, etc.—Nouveau-Brunswick—Suite.

ESPÈCES DE POISSON.																PRODUITS DU POISSON		VALBUR.			
Hareng, barils.	Hareng, fumé, en boîtes.	Gaspereau, barils.	Morue, quintaux.	Langues et noies de morue, barils.	Merlan, quintaux.	Merluce, quintaux.	Egrefin, quintaux.	Flétan, lbs.	Alose, barils.	A chigan, lbs.	Truite, lbs.	Eperlan, lbs.	Anguille, barils.	Huitres, barils.	Homard, en boîtes.	Huile de pois., gall.	Guano de pois., ton.		Poisson employé comme engrais, bar.		
2550	480	750	10	440	390	13100				2360	5300	509000	291	1965	642740	950			164153	10	
230			950	32						3500	2000	196000	175	160	362000	500			97051	50	
2780	480	1700	42	440	390	13100				5860	7300	705000	468	2125	1004740	1450			261204	60	
300			40		50	60			1880							200			19055	00	
1400																			5600	00	
5500	2000									4000	2000	300000	500	300	252000			250	92435	00	
7200	2000		40		50	60			1880	4000	2000	300000	500	300	252000	200		250	117090	00	
120	175	75	18		10	140		18	1600	550	625	10000	6500					150	7646	88	
										6										228	00
										30		500								969	60
																				542	85

STATISTIQUE du nombre, du tonnage et de la valeur des bateaux

Comté.	BATEAUX ET CHALoupES EMPLOYÉS A LA PÊCHE.				MATÉRIEL DE PÊCHE.								
	Bateaux.			Chaloupes.	Rets.		Nasses.		Saumon, barils.	Saumon, frais, dans la glace, lbs.	Saumon, fumé, lbs.	Saumon, en boîtes, lb.	Maquereau, en barils.
	No.	Tonnage.	Valeur.	Hommes.	No.	Valeur.	Hommes.	Brasses.					
<i>Queens et Sunbury.</i>													
Lac des Français, Sheffield.....				18	350	30	780	150					
Rivière Oromocto.....				10	190	20	370	100					
Lac Maguapet.....				10	130	20	250	50			200		
Lac Hart.....				4	60	8	150	30					
Jemseg et environs.....				20	240	40	800	140					
Otnabog.....				6	60	12	350	110			200		
Grand Lac.....				40	800	80	1700	350					
Rivière St. Jean.....				40	480	80	1800	400			600		
Oromocto, lac des Français.....				10	170	20	350	120					
Upper Gagetown.....				6	120	12	200	60			100		
Sheffield.....				10	200	20	300	90			100		
Washademoak.....				100	3000	200	1300	600					
Total.....				274	5800	542	8350	2200			1200		
<i>Kings.</i>													
Kennebecasis et Smith's Creek.....													
Westfield et Nerepis.....				41	560	41	1850	1055			4	13961	
Total.....				41	560	41	1850	1055			4	13961	
<i>St. Jean.</i>													
De Quaco Head à la Pointe Le Préau, y compris le havre de St. Jean.....	28	640	13000	186	300	11000	720	100000	70000	30	10500	100000	60000
De la riv. aux Oies à Quaco Head.....	2	38	1500	8	8	275	26	96	384	2	250	300	
Total.....	30	678	14500	194	308	11275	746	100096	70384	32	10750	100300	60000

et chaloupes employés aux pêcheries, etc.—Nouveau-Brunswick—Suite.

ESPECES DE POISSON.	PRODUIT DU POISSON.		Valeur.
Maquereau, en boîtes			
Hareng, barils.			
Hareng, fumé, en boîtes.			
Gaspereau, barils.			
Morue, qtx.			
Langues et nones de morue, barils.			
Merlan, qtx.			
Merluche, qtx.			
Egrefin, qtx.			
Fletan, lbs.			
Alose, barils.			
Achigan, lbs.			
Truite, lbs.			
Eperlan, lbs.			
Anguille, barils.			
Huitres, barils.			
Homard, en boîtes.			
Huile de pois, gall.			
Guano de pois, tn. x.			
Poisson employé comme engrais, bcls.			
			\$ cts.
100			668 00
50			390 00
40			340 00
10			160 00
10			1,170 00
200			310 00
50			2,426 00
100			1,230 00
400			310 00
100			205 00
50			159 00
10			5,025 00
4			
300			
1314			12,393 00
40			742 50
110			3,204 15
150			3,946 65
10000			124,730 00
380			2,805 50
10380			127,535 50

STATISTIQUE du nombre, du tonnage et de la valeur des bateaux

Comtés.	BATEAUX ET CHALoupES EMPLOYÉS À LA PÊCHE.						MATÉRIEL DE PÊCHE.						Saumon, bris. Saumon, frais, dans la glace, lbs. Saumon, fumé, lbs. Saumon, en bois, lbs. Maquereau, bris. Maquereau, en boîtes Hareng, bris.		
	Bateaux.			Chaloupes.			Rets.		Nasses.		Brasses.	Valeur.		No.	Valeur.
	No.	Tonnage.	Valeur.	Hommes.	No.	Valeur.	Hommes.	No.	Valeur.						
<i>Charlotte.</i>			\$		\$			\$	\$						
District de Ste. Croix				2	20			11	*1100						
Baie intérieure															
Passamaquoddy	8	130	3200	34	36	2990	72	3000	1300	1	400			335	2900
Lepréau															
Havre au Castor et Latête	32	449	13100	158	106	3150	212	21200	10600	2	1000				36950
Ile au Cerf	18	468	9000	144	245	13000	250	16000	10200	20	8000				8000
Campo Bello	16	269	5650	92	117	4731	213	4805	4805	23	2300				2843
Grand Manan	18	500	13000	95	350	30000	340	14000	13000	25	12500			25	30000
Total	92	1816	43950	523	856	53781	1107	59005	39905	82	25300			360	80693

* Fascines.

et chaloupes employés aux pêcheries, etc.—Nouveau-Brunswick—Suite.

ESPÈCES DE POISSON.														PRODUITS DU POISSON.		VALEUR.		
Hareng, fumé, en boîtes.	Gaspereau, barils.	Morue, qtx.	Langues et noues de morue, barils.	Merlan, qtx.	Merluce, qtx.	Egrefin, qtx.	Flétan, lbs.	Alose, barils.	Achigan, lbs.	Truite, lbs.	Eperlan, lbs.	Anguille, barils.	Huitres, barils.	Homard, boîtes.	Huile de poisson, gallons.		Guano de poisson, ton.	Poisson empl. comme engrais, barils.
	600																	\$ cts.
	1500	40		180	400	10000				1300				88125	3200	90	1200	3,000 00
	1000		3450	304	3300	8400	782200							500	8835		100	237,120 75
	45500		2800	10	3000	4500	280000	1000						5500	16000	300	400	107,380 00
	44550		355		3936	3635	3212							5329	12560		219	59,702 02
	425000		10500	10	12000	15000	280000	100000						150000	50000	500	2500	445,245 00
517550	640	17105	504	22416	31935	1355412	101000			1300				249454	90595	890	4419	887,679 52

STATISTIQUE du nombre, du tonnage et de la valeur des bateaux et chaloupes employés aux pêcheries ; la quantité et la valeur du matériel de pêche, l'espèce et la quantité du poisson, et le nombre total des hommes employés, etc., dans la province du Nouveau-Brunswick, pour l'année 1877.

No.	Comtés.	BATEAUX ET CHALoupES EMPLOYÉS AUX PÊCHERIES.						MATÉRIEL DE PÊCHE.				ESPÈCES DE POISSON.								
		Bateaux.		Chaloupes.		Retis.	Nasses.	No.	Valeur.	Saumon, barils.	Saumon, frais, dans la glace, lbs.	Saumon, fumé, lbs.	Saumon, en boîtes, lbs.	Maquereau, barils.	Maquereau, en boîtes.	Hareng, barils.	Hareng, fumé, en boîtes.			
		Tonnage.	Valeur.	Hommes.	No.													Valeur.	Hommes.	Brasses.
1	Restigouche.....	15	424	12500	53	879	112620	2050	54433	30973	2	1000	50	232500	57000	50	300	14850	3500	
2	Gloucester.....	79	438	5150	309	440	7533	636	51849	35089	2	1000	113	647603	2950	31080	227	16140	3855	2435
3	Northumberland.....	22	253	3500	62	682	10900	1695	38300	22340	440	675	142	108200	18000	1100	10400	2780	1100	10400
4	Kent.....	2	30	100	54	398	154	15775	3195	11	975	35	300	35000	120	175
5	Westmoreland.....	23	920	60	3200	1460	11	975	12
6	Albert.....	70	60
7	Victoria.....	15	120	15	120	345	120
8	Carleton.....	30	180	30	180	275	275
9	York.....	274	5800	512	8350	2200
10	Queens et Sunbury.....	41	560	41	1850	1055
11	Kings.....	30	678	14500	194	408	11275	716	10096	70384	32	10750	4	100300	60000
12	St. Jean.....	92	1816	43950	523	856	53781	1107	59005	39905	82	25300
13	Charlotte.....
Total.....		240	3639	80000	1141	3690	205247	7166	349044	216466	567	38700	356	1348007	62350	111740	4472	68040	120188	519725

NO. 13.

RAPPORT SUR LES PÊCHERIES DE L'ÎLE DU PRINCE-EDOUARD POUR L'ANNÉE 1877.

COMTÉ DE KINGS.—MARTIN MCINNIS, *garde-pêche.*

Ci-inclus vous trouverez mon troisième rapport de l'année expirée le 31 décembre 1877, contenant des statistiques sur les pêcheries de ma division, comté de Kings, Ile du Prince-Edouard. Pendant la dernière saison, la pêche a été beaucoup plus fructueuse que l'année précédente, grâce à la grande quantité de boitte que l'on a trouvée près du rivage ; et il y en a eu ainsi sur le côté nord de l'île jusqu'à la fin de juin. Lorsque l'éperlan et le capelan se retirent dans les eaux profondes, la morue les suit, ce qui en rend la pêche difficile. On fait beaucoup de dommages aux pêcheries de ce comté en y jetant les déchets de poisson, des navires américains et de ceux de la Nouvelle-Ecosse. Les garde-pêche ne peuvent pas beaucoup exercer leur contrôle sur eux. Il y a eu peu d'égréfin sur le côté nord de l'île, tandis que la merluche a donné en abondance au sud du comté de Kings, grâce au fond boueux. Il s'est produit une forte augmentation dans le rendement de la pêche du maquereau, parce que les glaces ont quitté le rivage beaucoup plus tôt qu'à l'ordinaire cette année. Peu de hareng, par suite des tempêtes que nous avons eues au commencement de la saison. Il était d'excellente qualité à l'est de ce comté, où la glace part bien plus tôt qu'à l'ouest de l'île. La pêche du gaspareau a toujours été une grande ressource pour les habitants de ce comté : presque toutes les familles ont des chaloupes et des filets et ont coutume d'en prendre plus ou moins pour la consommation locale. Elles regrettent beaucoup que cette pêche aie manqué cette année ; et on croit que ceci peut être attribué à un pont en fascines jeté sur la décharge du lac et qui a détruit entièrement le gaspareau.

La pêche du saumon, depuis que le chemin de fer est terminé, rapporte plus de bénéfices, car on peut maintenant expédier le poisson frais aux différents marchés de l'île ; cet avantage rendra sans doute cette industrie plus profitable pour ceux qui l'exploitent. Depuis que les lois prohibant la pêche du saumon à la seine sont en vigueur, ce poisson est plus abondant dans les rivières du comté. La pêche de l'éperlan devient d'une grande importance dans ce comté ; ce poisson a besoin d'être protégé contre la manière dont on le prend avec des rets à poches et des parcs en rets pendant l'époque de la fraie. C'est pourquoi je recommanderai de mettre fin à de telles violations des lois de pêche. La pêche de l'anguille a augmenté dans toutes les rivières du comté de Kings, grâce à une amélioration dans la manière de tendre les trappes et les filets, et parce que les lois concernant la pêche sont mieux observées. Les bancs d'huîtres, sur la côte et dans nos rivières et nos estuaires, n'augmentent pas d'une manière perceptible, à cause de la grande quantité de vase qui est déposée sur ces bancs pendant le printemps et l'automne, et qui est préjudiciable aux huîtres.

Cinq établissements de conserves font la pêche du homard dans le comté de Kings. Depuis deux ans j'ai étudié ce crustacé de près, pour découvrir le temps où il fraie ; c'est difficile, car autour de cette île l'époque de la fraie du homard n'est pas régulière, en raison des différentes localités qu'il fréquente : elle varie suivant la température de l'eau. L'année dernière, le homard reproducteur a déposé ses œufs jusqu'à la fin de mai et jusqu'à la fin de septembre. Selon moi, le homard fraie deux fois l'an sur les rivages de cette île, dans les mois de mai et d'août. Le rendement de la pêche du homard a été de beaucoup plus considérable cette année. La pêche de la truite a considérablement augmenté, grâce aux efforts des gardiens et aux mions pour faire observer les lois.

Le gardien, John McGuire, a poursuivi quatre personnes devant des juges de paix ; le procès a eu lieu, mais il n'a pu prouver que les inculpés avaient pêché d'une manière illégale sur la rivière Morelle ; cependant, cette démarche a servi à en détourner les pêcheurs.

Outre l'augmentation considérable qui s'est produite dans le rendement de la pêche pour le commerce, comparé à celui de l'année précédente, environ un quart de plus a été utilisé pour la consommation locale. Les lois concernant la pêche ont été bien observées dans le comté de Kings.

COMTÉ DE QUEENS.—ISAAC THOMPSON, *garde-pêche.*

Conformément à vos instructions, j'ai recueilli et je vous envoie maintenant des statistiques sur les pêcheries du comté de Queens, Ile du Prince-Edouard. Vous verrez par les tableaux ci-inclus que la pêche du maquereau pendant la dernière saison a été bien plus profitable que l'année précédente. On en a pris en 1877, 15,082 barils et en 1876 que 7,767. La pêche de la morue et du hareng a manqué presque entièrement, parce que la glace est restée sur la côte jusqu'au 1er juin, ce qui a empêché le hareng d'entrer dans les baies ou d'approcher du rivage, et comme la morue suit le hareng le printemps, ces deux poissons se sont tenus trop au large pour que l'on pût en faire la pêche dans des chaloupes découvertes.

Homard.

Un établissement de conserves a commencé des opérations à la Pointe Prim, le 15 septembre. C'est le seul de ce genre qui existe maintenant dans le comté. Mais on prend du homard en grande quantité et on le vend, frais, sur le marché de Charlottetown. Selon moi, on en vend ainsi pour environ \$240. Parmi ces homards frais, j'ai constaté quelquefois pendant l'été qu'il y a en avait qui étaient chargés d'œufs. Afin de m'assurer de la condition de ce crustacé, je suis allé à Souris quelques jours avant la saison de prohibition. J'y ai vu, à l'établissement de conserves, du homard en grande quantité; très peu, néanmoins, étaient chargés de frai. Mais lorsque l'on a recommencé la pêche dans la baie de Rustico, presque tous les homards étaient reproducteurs. Ceci m'a engagé à faire une seconde visite à Souris. Là j'ai constaté que presque tout le homard avait le test dur, et était vide de frai, tandis que celui que l'on a pris à la Pointe Prim, du 15 septembre au 1er novembre, avait en général le test tendre. Je conclus de ces faits que le homard entre dans les baies et les eaux mortes pour y frayer, et comme il paraît que les reproducteurs ne sont pas ordinairement pris sur la côte, je crois qu'il serait nécessaire, pour les protéger, de rendre la saison de prohibition plus longue dans les havres.

Huîtres.

J'ai constaté qu'il était très difficile d'obtenir des renseignements exacts sur l'étendue et la valeur des bancs d'huîtres. Les meilleurs se trouvent dans les environs de Charlottetown, et quelquefois il y a plusieurs personnes qui s'occupent de cette industrie. Elles vendent au boisseau les huîtres qu'elles prennent en écaille et à la pinte celles qui sont ouvertes, et elles ne tiennent aucun compte de leur recettes.

J'ai donné la valeur de cette pêche avec autant d'exactitude que possible, quoique probablement un peu au-dessous de la valeur réelle.

Il y a eu quelques violations de la loi, et mes efforts pour les empêcher ont été infructueux. La station du gardien qui se trouve la plus proche des bancs d'huîtres est à neuf milles, et comme les pêcheurs se servent d'une chaloupe et placent un homme en vigie sur le rivage, il est très-difficile pour un étranger de les surprendre. Il est probable que l'on pourrait empêcher la pêche illégale en nommant un gardien à Charlottetown, où les huîtres sont vendues.

Truite.

A part les recommandations qui se trouvent dans mon rapport de l'année dernière, je suggère que la huitième disposition de l'acte 31 Vict., ch. 60, soit mise en vigueur dans cette province, car je crois que ce serait un grand avantage pour la pêche de la truite. J'ai appris que l'on faisait illégalement la pêche dans les embouchures des cours d'eau qui se déchargent dans les marais à la Pointe Blooming. Je suis allé aux endroits indiqués, mais inutilement; puis j'ai engagé un homme pour surveiller ces lieux: il a réussi à confisquer un filet tendu d'un bout à l'autre de la rivière, mais il n'a pu en découvrir le propriétaire; néanmoins, il a pu mettre fin à la pêche illégale.

Saumon.

Ce poisson a donné en assez grand nombre; il a monté les rivières Winter et de l'Ouest en myriades. Je n'ai pu constater aucune violation des règlements de pêche concernant le saumon.

Gaspareau.

La passe-migratoire qui a été ouverte au commencement de la saison entre le bassin de Bedford et les étangs de la Pointe Blooming, a permis à des myriades de ce

poisson de se rendre aux frayères. Les 12 et 13 juin, j'ai fait l'examen des étangs près de New London. Il y en a deux qui sont fréquentés par le gaspareau : un près de la résidence de l'honorable sénateur Montgomery, et l'autre près des moulins de M. Campbell. Le premier est petit et la passe-migratoire qui y conduit aurait besoin d'être nettoyée, puis on devrait défendre d'y faire la pêche pendant un an ou deux jusqu'à ce que cet étang soit repeuplé. L'autre est vaste et le poisson qui le fréquente en grand nombre y arrive par un bon cours d'eau ; mais si on ne le protège pas, il sera bientôt détruit. Je recommanderais l'installation d'un gardien aux moulins de Campbell ou dans les environs pour surveiller ces deux étangs. Tout le gaspareau est utilisé soit comme boitte ou pour la consommation locale ; mais je n'ai pu m'assurer, même approximativement, de la quantité que l'on en a prise.

Tout le maquereau que l'on prend est expédié aux États-Unis, excepté celui qui est vendu sur le marché de Charlottetown ; j'en évalue la quantité à 200 ou 300 barils.

Si vous le désirez, je me procurerai à la douane, après la clôture de la navigation, une statistique du maquereau exporté de tous les ports, aux États-Unis, et je l'enverrai au ministère. Je sais que des particuliers de Georgetown ont acheté à Tracadia et à Tête de Vache du maquereau qui peut avoir passé par la douane de Georgetown et figurer ainsi deux fois dans les rapports.

Un navire américain a mouillé pendant tout l'été dans le havre de Tracadie, et son équipage faisait la pêche dans les environs avec des chaloupes ; son chargement s'est monté à 150 barils de maquereau.

Un Américain qui résidait sur les bords, a fait la pêche avec une chaloupe et en a pris 30 barils.

En somme, il ressort des rapports que nonobstant le mauvais rendement de la pêche de la morue et du hareng, la valeur totale des pêcheries de ce comté, cette année, excède celle de l'année précédente d'une somme de \$87,150.05, la valeur respective de ces deux années étant de \$206,275.10 en 1877, et de \$119,225.25 en 1876.

COMTÉ DE PRINCE.—JOHN CLARK, *garde-pêche*.

TRYON, LOT 28.

De cet endroit jusqu'à Bédèque, il y a quelques chaloupes appartenant aux cultivateurs qui prennent du hareng et du maquereau, non pas pour en vendre, mais seulement pour la consommation locale. Le maquereau donne en myriades dans les détroits, mais les cultivateurs ont trop à faire sur leurs fermes pour s'occuper de la pêche ; ils ne prennent que la quantité de poisson nécessaire à la consommation domestique.

SUMMERSIDE, LOT 17.

C'est une petite ville très active, où il se construit beaucoup de navires, mais où l'on s'occupe peu de faire la pêche ; quoiqu'on expédie du poisson en grande quantité de ce port, il n'est point pris sur les lieux, il y est transporté par chemin de fer ou autrement.

A deux ou trois milles de Summerside se trouve la baie de Bédèque, autrefois célèbre par ses huîtres qui étaient les meilleures des provinces maritimes ; mais la pêche excessive que l'on en a faite les a entièrement détruites.

RIVIÈRE DUNK, LOT 25.

Cette rivière se décharge dans la baie de Bédèque et sort du havre de Summerside. Elle est considérée comme la meilleure sur cette île pour y prendre la truite, et le saumon y vient en abondance dans le mois de septembre et y reste jusqu'à la fin de novembre ; il est très difficile de protéger le poisson contre les braconniers qui y viennent pendant la nuit si bien déguisés et si bien armés qu'on ne peut ni les identifier ni les prendre. Les gardiens en avaient surpris deux, et confisqué leurs chaloupes, ainsi que vingt-cinq saumons ; mais ces individus ont réussi à s'échapper.

BAIE D'EGMONT.

Ce sont les pêcheries voisines. Il y a environ trente chaloupes et soixante hommes qui y font la pêche. Les principaux expéditeurs de poisson sont l'honorable Joseph Arsenault et David Rogers, écr. Ici on ne fait pas la pêche avec vigueur, quoiqu'il y ait beaucoup de maquereau au large pendant les mois de juillet et d'août ; mais le havre n'est pas bon, ce qui retarde considérablement la pêche. Si l'on y

faisait un peu de dragage, on rendrait un grand service aux pêcheurs. Depuis la baie d'Egmont jusqu'à la pointe de l'Ouest il y a plusieurs rivières et cours d'eau qui sont tous fréquentés par la truite et le saumon : nommément Enmore et Pierre Jacques. De Miminigash au cap Nord, se trouvent les étangs Noir, Skinner et Neal, tous de bons fonds de pêche. A l'étang Skinner il y a trois grandes stations de pêche gardées par F. Larkins, Joseph McIntyre et Gilbert Poirier ; et aussi huit petites stations qui appartiennent à différentes personnes. A l'étang Neal, il y a cinq grandes stations appartenant à James Morrissey, Thomas Caio, William Larkin, Angus Gaudet et Alexander Horten, et dix petites stations appartenant à différentes personnes, jusqu'au cap Nord. De cet endroit jusqu'à la passe-migratoire il y a plusieurs stations de pêche appartenant à James Davidson, P. Morrissey et autres.

BRISE-LAMES DE TIGNISH.

Cet endroit est très important. Le brise-lames construit par le gouvernement est d'une grande utilité ; c'est un excellent abri pour les chaloupes, et les goëlettes de quarante tonneaux y trouvent un bon mouillage pendant les tempêtes de nord-est qui ont occasionné tant de malheurs sur cette côte il n'y a que quelques années. C'est à ce brise-lames que l'honorable J. C. Pope fait un commerce considérable de poisson, et à quelques chaînes plus au sud se trouve l'établissement de Hall et Myric. Cette maison fait le plus grand commerce de poisson de cette île, ainsi que des opérations commerciales très étendues.

POINTE DE L'OUEST, LOT 8.

On ne fait pas la pêche à cet endroit, et les cultivateurs ne prennent que le poisson nécessaire à leur consommation. Mais de là à Campbellton, lot 4, il y a plusieurs petites stations de pêche et on prend un grand nombre de barils de maquereau et de hareng, et aussi un peu de morue et de merluche ; tout ce poisson est vendu aux épiciers et on en tient compte ailleurs.

CAMPBELLTON, LOT 4.

Il se fait, à cet endroit, de bonnes opérations de pêche, surtout par M. John A Matheson, qui fait aussi un négoce considérable au grand Miminigash.

PETIT MIMINIGASH, LOT 3.

L'honorable Richard Reid fait ici un commerce considérable de poisson ; il a expédié cette année mille barils de maquereau.

GRAND MIMINIGASH, LOT 3.

Une des stations de pêche les plus importantes de tout ce comté. On y a pris cette année près de cinq mille barils de maquereau, outre de la morue, de la merluche, de l'achigan et du homard. Ce havre a bien besoin d'améliorations. La bouée en baril et en espars est un grand avantage pour les pêcheurs. Un grand nombre de chaloupes et de goëlettes du Nouveau-Brunswick se mettent à l'abri dans ce havre. Quelques mille piastres dépensées pour y construire un brise-lames et un phare feraient de cet endroit la meilleure station de pêche du comté.

Depuis l'établissement de Hall et Myric au havre de Cascumpec il y a plusieurs petites stations de pêche, et environ quarante chaloupes et 120 hommes sont employés à faire la pêche. Ils prennent du maquereau, du hareng, de la morue et du saumon. Le hareng et le saumon sont principalement utilisés pour la consommation locale.

HAVRE DE CASCUMPEC.

C'est le seul havre de refuge sur ce côté de l'île où les navires peuvent relâcher pendant les tempêtes ; mais il n'est pas aussi bon qu'autrefois, par suite de deux passes qui se sont formées à travers les côtes de sable ; ces passes déchargent une grande quantité d'eau dans la baie Cascumpec ou Holland, et diminuent ainsi le volume qui passe par le havre principal ; c'est pourquoi, il y a moins de courant pour entraîner le sable qui se dépose pendant les tempêtes sur la barre, ce qui rend l'eau bien moins profonde à cet endroit. Si l'on pouvait les arrêter, on aurait une profondeur de dix-huit pieds sur cette barre, où il n'y a maintenant que douze pieds d'eau ; il n'y avait qu'une profondeur de dix-huit pieds avant que ces passes se fussent formées. Cet havre est très important, non-seulement comme port de refuge, mais

aussi parce que l'on y construit tous les ans plusieurs grands navires. L'honorable J. C. Pope fait un grand négoce à la pointe Cascumpec; il a lancé trois navires de son chantier.

L'honorable John Yeo construit des navires, tous les ans, sur la rivière Mill, lot 5, et sur la rivière du 10ième lot. Il y a maintenant plusieurs navires qui prennent des chargements aux quais de Cascumpec; il n'y a en ce moment pas plus de glace dans ce havre que durant l'été.

BAIE DE CASCUMPEC.

C'est une grande baie qui s'étend de la pointe de Cascumpec, au nord, jusqu'au lot 11, au sud; elle a environ quatre milles de largeur, et trois grandes rivières s'y déchargent: lot 5, lot 10 et lot 11; ces rivières sont très profondes, on y constate en moyenne cinq brasses d'eau, et une largeur variant de cinq à dix chaînes. Il y a des huîtres en grande quantité dans toutes ces rivières; et des bancs d'huîtres d'une grandeur considérable; à la tête du courant on prend de la truite en abondance dans toutes ces rivières et le saumon y monte pendant la saison de la fraie.

DÉTROIT OU PASSE DE LENNOX.

C'est un cours d'eau étroit, entre la terre et les côtes de Sable, qui s'étend de la baie de Cascumpec à celle de Richmond. Dans ces détroits se trouvent de très grands bancs d'huîtres, entre le ruisseau de l'Écureuil et l'île Lennox; ils appartiennent à MM. Pope et Hunt, qui expédient tous les ans de grandes quantités d'huîtres. Puis nous arrivons à la rivière Bedford, célèbre par ses bonnes huîtres.

La résidence de l'honorable William Richards est située sur le bord de cette rivière; ce négociant y fait un commerce considérable. Les honorables James et John Yeo construisent des navires à cet endroit et font en outre des opérations très étendues.

PORT HILL, LOT 13.

C'est ici que demeurent les honorables James et John Yeo, grands constructeurs de navires et agriculteurs, mais ils ne s'occupent jamais de pêche. Cet endroit est situé à l'ouest de la baie Richmond.

BAIE RICHMOND.

Cette baie s'étend depuis Port Hill à l'ouest jusqu'à Prince Town à l'est, et du rivage du lot 17 jusqu'au havre de Malpèque; on y voit plusieurs petites îles, nommé Hog, Courtin et Fish. On y fait la pêche des huîtres avec beaucoup de vigueur, on en a pris dans cette baie, l'année dernière, quatorze mille barils, et on les a expédiés au Canada. On y prend aussi du hareng en quantité pendant le mois de mai.

PRINCE TOWN, LOT 18.

On n'y fait pas la pêche avec beaucoup d'activité, quoique cet endroit se trouve près du rivage. Les habitants sont de trop bons agriculteurs pour s'occuper de pêche. Il n'y a que deux ou trois personnes qui pratiquent la pêche, et elles font un bon commerce de maquereau, de morue et de hareng. Il n'y a qu'un établissement de conserves de homard, qui appartient à H. McNutt, écr., et qui fait des opérations considérables.

Le rendement de la pêche, cette année, a été à peu près le même que les années précédentes, surtout sur le rivage occidental, de Campbellton au Cap Nord. La pêche du maquereau a été bien meilleure sur le côté est; ce poisson n'avait jamais encore donné en aussi grande abondance que cette année, mais il n'a pas voulu mordre pendant les chaleurs de l'été. Le rendement de la pêche a rapporté environ \$47,000 de plus que l'année précédente dans ce district.

Je n'éprouve pas de difficulté à protéger les pêcheries de mon district excepté, celles de la rivière Dunk et sur le côté nord de la baie Richmond. Il est impossible de forcer les braconniers, sur la rivière Dunk, d'obéir aux règlements de pêche; les gardiens prétendent qu'ils ne peuvent protéger cette rivière à moins que la loi ne soit plus sévère. Ces braconniers devraient être envoyés au pénitencier.

Dans la baie Richmond, j'ai quelques difficultés à les empêcher de prendre des huîtres pendant la saison de prohibition; car il n'y a pas de gardien de ce côté de la baie.

Il n'y a pas de passes-migratoires dans mon district. J'ai attiré l'attention du ministère sur ce point l'année dernière; mais je n'ai pas reçu instruction d'en faire construire. Il y a deux ou trois moulins où elles seraient peut-être nécessaires; mais comme il n'y en avait pas sous l'acte local, et comme je n'ai pas reçu instruction d'en construire, je n'ai pas insisté pour qu'elles le fussent.

No.

STATISTIQUE du nombre, du tonnage et de la valeur des bateaux et chaloupes les quantités de poisson, et le nombre total des hommes employés,

PAYS.	BATEAUX ET CHALOUPEs EMPLOYÉS À LA PÊCHE.						MATÉRIEL DE PÊCHE.								
	Bateaux.			Chaloupes.			Rets.		Nasses.		Saumon, barils.				
	No.	Tonnage.	Valeur.	Hommes.	No.	Valeur.	Hommes.	Brasses.	Valeur.	No.	Valeur.	Saumon, frais, dans la glace, lbs.	Saumon, fumé, lbs.	Saumon en boîtes, lbs.	Maquereau, barils.
<i>Kings.</i>		\$			\$		\$		\$						
Havre du Sauvage.....	14		280	42	100	80									132
Lac St. Pierre.....	1		25	4	200	160					2	1200			
Back Settlement.....	1		12	3	30	14						640			
Havre de St. Pierre.....	2	60	1080	12	4	100	8								300
St. Pierre.....	7		140	21	30	15									302
Greenwich à la Tête du Câble.	4		64	12	257	250					8	2600			245
Tête du Câble à la Riv. aux Oies.	14		350	28	80	40									220
Riv. aux Oies au Grand Cap.....	18		360	36	140	70									508
Grand Cap à New Fradg.....	16		240	38	102	51				10					291
New Fradg à la Riv. à l'Ours.....	12		144	24	70	35									101
Rivière à l'Ours à Black Bush.....	38		740	76	129	65									371
Black Bush à Longue Pointe.....	42		509	84	111	56									225
Longue Pte. à l'Anse Campbell.....	19		190	38	298	149									333
Anse Campbell au Lac Nord.....	18		360	32	289	144									381
Lac Nord à la Baie Est.....	8		96	16	72	36									63
Pointe Est à la Pointe Rouge.....	67	1500	160	99	49	26									200
Pointe Rouge à la Baie Colville.....	137	5480	300	420	260	20									2592
Baie Colville à la Baie Rollo.....	22	440	60	97	56	30									87
Baie Rollo à la Baie Howe.....	19	190	47	100	50	50									189
Baie Howe à Armandale.....	30	600	60	178	89	44									190
Armandale à l'Île Boughton.....	12	144	24	100	50	25									309
Île Boughton à Georgetown.....	8	80	18	142	71	35									198
Georgetown à la Pte. au Sauvage.....	11	132	28	80	40	20									102
Pte. au Sauvage à la Baie Albion.....	4	60	12	50	25	10									48
B. Albion à la B. aux Esturgeons.....	5	50	10	20	10	10									259
Baie aux Esturg. à la Pte. Sud.....	22	264	44	132	66	33									373
Pointe Sud à la Pointe du Sable.....	24	204	48	107	53	26									169
Pointe du Sable au Cap à l'Ours.....	6	300	4800	25	28	336	56	198	98						
Cap à l'Ours à l'Anse Gurnsey.....	16		320	32	60	30									
Anse Gurnsey à White Sands.....	5		80	10	30	15									
White Sands à la ligne de comte.....	32		640	64	174	87									
<i>Pois. empl. p. la consommation.</i>															
Total.....	8	360	5880	37	658	14101	1434	3895	2212		20	4440			8177

14.

employés aux pêcheries, la quantité et la valeur du matériel de pêche, etc., dans la province de l'Île du Prince-Edouard, pendant l'année 1877.

ESPECES DE POISSON.	PRODUITS DU POISSON.		VALEUR.											
	Huile de poisson, gallons.	Poisson employé c. engrais, barils.												
Maquereau, en bott.			\$ cts.											
Hareng, barils.														
Hareng, fumé, en boîtes.														
Caspereau, barils.														
Morue, quintaux.														
Langues et noues de morue, barils.														
Merlan, quintaux.														
Merluche, quintaux.														
Egrefin, lbs.														
Flétan, lbs.														
Alose, barils.														
Achigan, lbs.														
Truite, lbs.														
Eperlan, lbs.														
Anguille, barils.														
Huitres, barils.														
Homard, boîtes.														
Huile de poisson, gallons.														
Guano de poisson, t.x.														
Poisson employé c. engrais, barils.														
1686	645	6418	172	3562	129048	200	800	2200	17	20	542980	3024	\$274,245	48

RÉCAPITULATION

DU produit des pêcheries de l'Île du Prince-Edouard, durant l'année 1877.

Espèces de poisson.	Quantités.	Taux.		Valeur.
		\$	cts.	\$ cts.
Morue	13,590 qtx. à	4	25	57,757 50
Hareng	9,493 brls. "	4	00	37,972 00
Maquereau	40,462 " "	10	00	404,520 00
Merluce	129,048 lbs. "	0	06	7,742 88
Egrefin	7,429 qtx. "	3	50	26,001 50
Saumon, mariné	30 brls. "	15	00	450 00
do frais, dans la glace	9,440 lbs. "	C	15	1,416 00
Gaspereau	745 brls. "	3	50	2,607 50
Truite	33,700 lbs. "	0	06	2,022 00
Achigan	2,200 " "	0	06	132 00
Alose	200 " "	0	06	12 00
Eperlan	2,200 " "	0	06	132 00
Anguille	17 brls. "	9	00	153 00
Langues et noues de morue	233½ " "	7	00	1,634 50
Huitres	20,850 " "	3	00	62,550 00
Homard, conservé dans la glace	663,900 boîtes "	0	15	99,585 00
Huile de poisson	8,074 galls. "	0	65	5,248 10
Poisson pour la consommation dans les comtés de Prince et Kings				53,000 00
Valeur totale du produit des pêcheries en 1877				763,035 98
do do do 1876				494,967 08
Augmentation				268,068 90

No.

STATISTIQUE du nombre et de la valeur des bateaux, chaloupes, rets, etc.,

STATION.	BATEAUX ET CHALOUPEES EMPLOYÉS À LA PÊCHE.				RETS, LEUR NOMBRE, DIMENSIONS,											
	Bateaux.		Chaloupes.		Rets à mailles.		Seines.		Rets à chambres.							
	No.	Tonnage.	Valeur.	Hommes.	No.	Valeur.	Hommes.	No.	Verges.	Valeur.	No.	Verges.	Valeur.	No.	Verges.	Valeur.
<i>Division du lac Supérieur.</i>																
*Ile Victoria.....																
*Fort William (Savages).....																
Ile Welcome.....					2	135	4	18	180	205						
Anse McVicar.....					1	75	2	15	150	180						
Pointe de l'Ours.....					1	60	2	10	100	85						
Côté nord de la Baie du Tonnerre.....					2	55	4	11	70	55						
*Côté sud do do.....																
*Ile du Lièvre.....																
Cap du Tonnerre.....					1	50	2	18	130	110						
*Ile Edouard.....																
Roche Debout et Grand Sagashash.....	1	75	2000	3	10	750	21	43	950	810						
Ile Fluor.....					1	20	2	2	40	25						
Ile St. Ignace.....					2	200	4	3	500	475						
Ile Simpson.....					5	188	10	42	400	300						
Iles Battle et Salter.....					3	312	7	40	350	250						
Ile Wilson.....					1	35	2	8	100	60						
Baie Jackfish.....					1	75	4	6	100	180						
Ile Michipicoten.....					1	175	2	13	820	270						
Ile Lizzard.....					2	300	4	32	3000	1120						
Mamainse Nord.....					4	800	8	40	4727	1560						
do Sud.....					2	250	5	22	2454	810						
Baie Goulais Nord.....					4	160	8	16	60	70						
†Rapides du Sault Ste. Marie.....					5	125	10									
Ile aux Canards.....	1	20	500	2	12	900	40	36	3700	1300						
Ile Bigsby.....	1	8	2000	3	5	2000	10	55	5454	1800						
Grande Batture et rivière Mipis-sauga.....					2	300	4	32	3000	1120						
Total.....	3	103	4500	8	67	6965	155	461	26285	10765						

* Pas occupés. † Sauvages. ‡ Vapeur.

NOTE.—24 permis de pêche à la ligne furent accordés dans la rivière Népigon.

15.

ainsi que du produit et de la valeur du poisson dans la province d'Ontario, l'année 1877.

VALEUR, ETC.				ESPÈCES ET QUANTITÉS DE POISSON.										VALEUR.		TOTAL.			
Verveux.		Parcs en rets.		Poisson blanc, barils.	Poisson blanc, lbs.	Poisson blanc, No.	Truite, barils.	Hareng, barils.	Sciacos, barils.	Maskinongé, barils.	Achigan, barils.	Brochet, barils.	Doté, barils.	Poisson comm., barils.	Nombre total de barils de poisson.	Frais.	Mariné.	Valeur.	
No.	Valeur.	No.	Valeur.																
	\$		\$													\$	\$	\$	cts.
				55	1300		58								113	65	1130		1,195 00
				30	1500		20								57	75	500		575 00
				30	1800		25								63	80	550		630 00
				45	2000		28								83	100	730		830 00
				30			20								50		500		500 00
				247	400		354								603	20	6010		6,030 00
				30	2000										10	100			100 00
				30			300								330		3300		3,300 00
				40	3000		890								945	150	9300		9,450 00
				35			567								602		6020		6,020 00
				40			45								85		850		850 00
							16								16		160		160 00
				250			150								213		2130		2,130 00
				170	25600		154								404		4040		4,040 00
				133	25300		249								446	1920	2540		4,460 00
				6			12								509	2790	2300		5,090 00
															18		180		180 00
				31	1500										31	75	240		315 00
				750			1000								1750		17500		17,500 00
				100	10000		300								450	1500	3000		4,500 00
				100			78								178		1780		1,780 00
				5	30	2178	74200		4414						6963	6875	62760		69,635 00

STATISTIQUE du nombre et de la valeur des

STATION.	BATEAUX ET CHALoupES EMPLOYÉS À LA PÊCHE.						RETS, LEUR NOMBRE, DIMENSIONS,									
	Bateaux.			Chaloupes.			Rets à mailles.			Seines.			Rets à chambres.			
	No.	Tonnage.	Valeur.	Hommes.	No.	Valeur.	Hommes.	No.	Verges.	Valeur.	No.	Verges.	Valeur.	No.	Verges.	Valeur.
<i>Ile Manitouline et division du lac Huron.</i>																
† Bayfield Sound, lac Wolsey et Baie Ouest				25	1250	50	200	4000	1000							
Baie Gore				1	100	2	10	400	200							
L. Kagawong				5	150	10	20	200	60							
† Lac Manitou.																
Ile au Cheval et Manitouline-Est	2	15 1000		6	50	3000	100	600	12000	3000						
† Baie Michel				4	400	8	40	800	200							
Baie Providence				2	200	4	20	400	100							
Ile Beaman				1	300	3	100	3000	1100							
Ile Burke				1	200	3	80	1760	700							
Ile au Poisson Blanc				1	35	14				1	50	600				
Southampton				8	2100	24	714	21640	7200							
§ Batture de Sable				13	550	200	40	800	200	6	240	900				
Port Elgin				2	525	6	144	3300	1440							
Kincardine				6	1645	18	568	17040	5950							
Goderich				13	2465	39	955	20936	8075							
Bayfield				6	1075	18	432	9496	3900							
Lake View						80	150	2500	800							
Bosanquet				10	360	60				10	700	2100				
Lake Shore				14	355	32				9	510	1275	*12	*4900	*149	
Pointe Edouard				3	40	10				4	22	300				
Baie Sarnia				2	25	5				1	18	100				
Réserve des Sauvages				3	46	12				3	43	170				
Moore				4	58	17				4	52	260				
Total	2	15 1000		6	174	14879	715	4073	98272	33925	38	1635	5705	*12	*4900	*149

* Lignes à truite. † Sauvages. ‡ Inoccupé. § Sauvages de Saugeen.

bateaux, chaloupes, rets, etc.--Ontario--Suite.

VALEUR, etc.		ESPÈCES ET QUANTITÉS DE POISSON.											VALEUR.		TOTAL.	
Ver-veux.	Parcs en rets.	Poisson blanc, brls.	Poisson blanc, lbs.	Poisson blanc, No.	Truite, barils.	Hareng, barils.	Soiscos, barils.	Maskinongé, barils.	Achigan, barils.	Brochet, barils.	Doré, barils.	Pois. commun, barils.	No. total de barils de poisson.	Frais.	Mariné.	Valeur.
No.	Valeur.															
			250		310								560		5600	5,600 00
				2000	25								45	200 00	250	450 00
			13										13		130	130 00
			1000		1200								2200		22000	22,000 00
			90		88								178		1780	1,780 00
			15		10								25		250	250 00
						250							250		1250	1,250 00
						300							300		1500	1,500 00
						230							230		1150	1,150 00
				206000	875								1905	19050 00		19,050 00
				22000									1030	1700 00	4250	5,950 00
				20000	75	50							225	1750 00	250	2,000 00
				81000	375	90							870	7800 00	450	8,250 00
				378600	801								2694	26940 00		26,940 00
				171000	410	184							1449	13570 00		13,570 00
						300							300	1500 00		1,500 00
				298000	485	70							2265	18775 00		18,775 00
					1	2700	58	523					891	1717 50	2075	3,792 50
						1000		500					705	2050 00	1500	3,550 00
						700		112					132	360 00	320	680 00
								150					150	205 00	545	750 00
								218					218	70 00	1020	1,090 00
			1419							70	2 524		16430	95687 50	44320	140,007 50

STATISTIQUE du nombre et de la valeur des

STATION.	BATEAUX ET CHALoupES EMPLOYÉS À LA PÊCHE.						RETS, LEUR NOMBRE, DIMENSIONS,									
	Bateaux.			Chaloupes.			Rets à mailles.			Seines.			Rets à chambres.			
	No.	Tonnage.	Valeur.	Hommes.	No.	Valeur.	Hommes.	No.	Verges.	Valeur.	No.	Verges.	Valeur.	No.	Verges.	Valeur.
<i>Division de la Baie Georgienne.</i>																
Rivière Thessalon.....																
Baie Fraser.....																
Station de Killarney.....					8	590	16	59	4868	1476						
Iles Bustard.....					6	900	12	96	11640	3360						
Rivière Mississagua.....																
Byng Inlet.....					6	720	14	82	5910	1980						
Ile de Mackay.....	1	30	400	2	13	695	36	178	4000	1000						
Iles au Vison.....	*2	25	3000	6	11	1100	23	130	13000	4550						
Ile au Serpent.....					4	400	8	48	4800	1680						
Ile au Sable.....					5	425	10	52	5200	1820						
De Byng Inlet à l'Ile au Sable (consommation locale).....																
Station Midland et Pénétancouchine—de la Pointe Cockburn à la Pointe à L'Original.....					56	939	155	508	5579	2219						
Ile Collingwood et Nottawasaga.....	*2	30	4000	6	17	2500	34	265	24090	9285						
Thornbury.....					3	375	6	42	3820	1470						
Meaford.....	*1	10	700	3	6	850	12	100	9090	3500						
Pointe Rich.....					4	600	8	64	5820	2240						
Owen Sound.....					5	370	10	11	4290	795						
Baie de Colpoy.....					2	105	3	4	735	235						
Pointe de Vail.....					2	105	4	5	980	225						
Cap Croker (Savages).....																
Tête de Lion.....					2	130	4	5	210	165						
Cap Hurd.....					1	40	1	1	80	55						
Total.....	6	95	8100	17	151	10844	356	1650	104112	36055						

* Remorqueurs.

chaloupes, rets, etc.—Ontario—Suite

VALUR, ETC.	ESPÈCES ET QUANTITÉS DE POISSON.														VALUR.		TOTAL.			
	Ver-veux.		Parcs en rets.		Poisson blanc, barils.	Poisson blanc, lbs.	Poisson blanc, No.	Truite, barils.	Hareng, barils.	Saïscos, barils.	Maskinongé, barils.	Achigan barils.	Brochet, barils.	Doré, barils.	Poisson commun, barils.	No. total de barils de poisson.		Frais.	Mariné.	
	No.	Valeur.	No.	Valeur.																
					238	9200	11500									399	1610	2380	3990	
					350		60000									950	6000	3500	9500	
					550		70000	50								1300	7000	6000	13000	
					350			50								400		4000	4000	
					250		50000									750	5000	2500	7500	
							10000									100	1000		1000	
					50		10000									150	1000	500	1500	
							100000									500	5000		5000	
13	150				162			190½	259				36	17	63	727½	1070	4267	5337	
										40300						402	4020		4020	
										10800						108	1080		1080	
										22000						220	2200		2200	
										11300						113	1130		1130	
										200	20000		375			4	8	687	1000	5802
										16	5000		60	30		2		133	250	920
										60	5000		75			3		163	250	1365
										20	5000		80			5		130	250	1025
										10	5000		30			65		250	400	650
13	150				2256	149200	295800	910½	289				36	31	71	7297½	38110	32659	70769	

STATISTIQUE du nombre et de la valeur des

STATION.	BATEAUX ET CHALOUPES EMPLOYÉS A LA PÊCHE.			RETS, LEUR NOMBRE, DIMENSIONS,												
	Bateaux.			Chaloupes.			Rets à mailles.			Seines.			Rets à chambres.			
	No.	Tonnage.	Valeur.	Hommes.	No.	Valeur.	Hommes.	No.	Verges.	Valeur.	No.	Verges.	Valeur.	No.	Verges.	Valeur.
<i>Divisions du comté du Prince-Edouard et de la Baie de Quinté.</i>																
De Carrying Place à la Pointe Ouest, Wellington Beach, Conseccon et lacs Ouest, co. du P.E.	25	650	95	5	1150	230	19	885	970							
Lac Est, comté du P. E.	5	100	24					5	475	1100						
Pointe au Saumon do	7	150	14	347	6940	1041										
Pointe Pierre do	4	55	8	81	1920	243										
De la Pointe Pierre à la Pointe Petticoat, comté du P. E.	8	207	18	8	2390	480										
Pointe Petticoat et Pointe Traverse, comté du P. E.	2, 16	600	4	16	473	32	190	4400	880	1	18	40				
Ile aux Bois, comté du P.E.	2	50	4	6	200	40										
Ile aux Goélands do	2	80	4	16	800	160	1	18	30							
Ile aux Faux Canards do	3	120	6	24	1200	240	1	20	50							
Ile Main do	6	240	12	24	1200	480										
Baie Sud do	1	10	2													
Ile Verte do	4	100	7	46	800	150										
Cap Vesey do	3	50	4	35	700	115										
Pointe Plaisante (bords de la baie et du lac) comté du P. E.	6	86	11	46	920	147										
Sophiasburg, comté du P. E.	3	150	10					1	60	200						
Grosse Baie do	9	450	26	6	580	580										
Baie Musquito do	4	200	7													
Ford Creek do	2	100	4													
Ameliasburg do	6	300	30					5	300	1000						
Murray, Pointe du Midi, Baie de Quinté	1	50	3													
Sidney, Baie de Quinté	1	50	6					1	60	200						
Ile du Nègre do	1	50	6					1	60	200						
Ile Zwick do	2	50	8					1	60	200						
Ile au Saumon do	1	50	6					1	60	200						
Rivière Moira do	1	50	3													
Pte Bluff, Longue Pointe et Ruisseau à la Vase, Baie de Quinté.	6	350	24	2	200	200	3	720	600							
Pointe Anne, do	4	200	18	2	200	200	2	120	400							
Tyendinaga do	7	350	34				6	360	1200							
Total.....	2, 16	600	4	140	4771	426	838	23300	5186	48	3216	6390				

bateaux, chaloupes, rets, etc.—Ontario—Suite.

VALEUR, ETC.				ESPÈCES ET QUANTITÉ DE POISSON.										VALEUR.		TOTAL.			
Verveux.		Parcs en rets.		Poisson blanc, barils.	Poisson blanc, lbs.	Poisson blanc, No.	Truite, barils.	Hareng, barils.	Sciacos, barils.	Maskinongé, barils.	A chigan, barils.	Brochet, barils.	Doré, barils.	Pois. comm., barils.	Nombre total de barils.	Frais.	Mariné.	Valeur.	
No.	Valeur.	No.	Valeur.																
6	100				27000		258							100	493		4,330		4,330
					10500										524		525		525
					42000		144								354		3,540		3,540
					5300										263		265		265
					5600	2950	28½								86		860		860
					73000		68							4	437		3,650	696	4,346
					2000		8								20		200		200
					20000		10								108		1,080		1,080
					30000		40								190		1,000	900	1,900
					36000		120								300		2,800	200	3,000
6	60						20							50		70		400	
							11								11		110		110
					7000		30								65		650		650
					12000						60			80	200		1,300		1,300
3	150				20	2000		120			4	4	6	80	244		390	900	1,290
5	250				31	2000		560			2	5	73	681			327	3,210	3,537
10	500													278	278		1,112		1,112
7	350													156	156		624		624
					80	6400		350		2	12	14	25	50	565		465	2,870	3,335
6	300													38	33		152		152
					15	1000		55			1	2	4	5	87		55	475	530
					40	2000		50		3	3	2	8	9	125		116	750	866
					60	2800		240		1	2	1	10	8	326		102	1,940	2,042
											3	5	8	15	31		140		140
2	100													14	14		56		56
2	100				45	2000		170			5	7	14	38	289		282	1,400	1,682
					20	2000		160		2	10	11	30	40	283		425	1,100	1,525
					50	6000		275		2	16	25	58	135	591		1,045	2,175	3,220
47	1910				361	296600		2950	737½	1980	10	116	73	248	1093	6131	26,001	16,616	42,617

RÉCAPITULATION du nombre et de la valeur des bateaux, chaloupes, rets, etc., ainsi que du produit et de la valeur du poisson dans la province d'Ontario, pour l'année 1877.

No.	BATEAUX ET CHALOUPPES EMPLOYÉS A LA PÊCHE.										RETS, LEUR NOMBRE, DIMENSIONS, VALEUR, ETC.																								
	Bateaux.					Chaloupes.					Rets à mailles.					Seines.					Rets à chambres Verreux.					Parcs en reits, et r'isdorm.									
	No.	Tonnage.	Valeur.	\$	Homes.	No.	Valeur.	\$	Homes.	No.	Verges.	Valeur.	\$	No.	Verges.	Valeur.	\$	No.	Verges.	Valeur.	\$	No.	Verges.	Valeur.	\$	No.	Verges.	Valeur.	\$	No.	Verges.	Valeur.	\$		
1	3	103	4500	8	67	6965	155	461	26285	10765	(24 permis spéc. pour la pêche à la ligne, accord.)	5	30																						
2	2	15	1000	6	174	14879	715	4073	98272	33925	38	1635	5705	(12 4900	149	Lignes à la truite.)	13	150																	
3	6	98	8100	17	151	10844	356	1650	104112	36055																									
4					40	385	144																												
5					35	852	188																												
6	7	62	1380	28	181	1947	182	16	1248	756	30	834	1682	41	335	14492																			
7					154	4910	306	171	28282	10423	56	2830	7085																						
8					140	4771	428	638	23300	5186	48	3216	6399																						
9	2	16	600	4	16	330	30	26	260	320	6	400	555																						
10					31	1605	61	371	3710	1284																									
11					1	10	1	1	100	50																									
12					50	800	150																												
13					75	375	75	225	2250	900	(39 permis spéc. pour la pêche à la ligne, accordés.)																								
14					12	686	18	24	1883	890	2	258	105																						
15					75	750	631																												
16					100	2000	400																												
17					10	190	10																												
18					9	122	18	24	42	42	(18 permis spéc. pour la pêche à la ligne, accord.)																								
19					3	65	6																												
20					16	220	32	6	210	36																									
	20	291	15580	63	1247	52706	3804	7886	289954	100632	357	10748	30418	41	3357	14492	157	5910	57	1113															

Note.—1,345 permis spéciaux furent accordés pour la pêche à la ligne en 1877; 90 dards, \$270; 12 lignes à la truite—4,900 verges—\$149.

RÉCAPITULATION du nombre et de la valeur des bateaux, chaloupes, réts, etc.—Ontario—Fin.

No.	DIVISIONS.	ESPÈCES ET QUANTITÉS DE POISSON.											Valeur.		TOTAL.	
		Poisson blanc, barils.	Poisson blanc, lbs.	Poisson blanc, No.	Truite, barils.	Hareng, barils.	Sciaques, barils.	Maskinongé, barils.	Achigan, barils.	Brochet, barils.	Doré, barils.	Poisson commun, brls	Nombre total de barils de poisson.	Frais.		Mariné.
		\$	cts.	\$	cts.	\$	cts.	\$	cts.	\$	cts.	\$	cts.	\$		cts.
1	Lac Supérieur.....	2178	74200	4414	4262	6875 00	62760	69635 00
2	Ile Manitouline et lac Huron.....	1419	1181000	2000	4227	4262	95687 50	44320	140007 50
3	Baie Georgienne.....	2256	149200	295800	910	289	38110 00	32659	70769 00
4	Rivière Thames et lac Ste. Claire.....	141	190	445	12581 50	12581 50
5	Rivière Détroit.....	615	7168 00	7168 00
6	Lac Érié.....	161	107900	300	2772	1495	31332 50	31332 50
7	Rivière Niagara et lac Ontario.....	9	59600	943	462	28943 00	28943 00
8	Comté de Prince-Rédouard et B. de Quinté	361	296600	2950	737	1980	26001 00	16616	42617 00
9	Comtés de Lennox et Addington.....	7800	13	10	1896 00	1896 00
10	Kingston.....	311	310	9341 00	400	9741 00
11	Gananoque.....	75 00	75 00
12	Cornwall.....	2075 00	250	2325 00
13	Muskoka.....	4	15	17	310 00	310 00
14	Lac Simcoe.....	268	619	45	9100 00	9000 00
15	Lac Scoug.....	610 00	610 00
16	Lac Rice et rivière Trent.....	4500 00	4500 00
17	Comté de Peterboro'.....	50	5	1420 00	1420 00
18	Lacs Charleston et Gananoque.....	3	9	595 50	595 50
19	Rivière et lac Mississippi.....	87	1846 00	1846 00
20	Rivière Madawaska et lac des Chats.....	50	2762 00	2762 00
	Total.....	7776	1876300	301050	12526	10288	1805	786	1624	995	293	5157	55982	281218 00	157005	438223 00

RÉCAPITULATION

Du produit et de la valeur des différentes pêcheries de la province d'Ontario pendant l'année 1877.

Espèces de poisson.	Quantité.		Prix.		Valeur.
			\$	cts.	\$
Poisson blanc.....	7,776	barils à	10	00	77,760 00
do	1,876,300	lbs. "	0	05	93,815 00
do	301,050	pièces "	0	10	39,105 00
Truite	12,526	barils "	10	00	125,260 00
Hareng	10,288	" "	5	00	51,440 00
Sciscos.....	1,505	" "	5	00	7,525 00
Maskinongé	786 $\frac{1}{2}$	" "	5	00	3,932 50
Achigan	1,624 $\frac{1}{2}$	" "	5	00	8,122 50
Brochet.....	995 $\frac{1}{2}$	" "	5	00	4,977 50
Doré	2,931 $\frac{1}{2}$	" "	5	00	14,657 50
Poisson commun	5,157	" "	4	00	20,628 00
Valeur totale du produit des pêcheries en 1877.....					438,223 00
do do 1876.....					437,229 70
Augmentation					993 30

NO. 16.

ANALYSE DES RAPPORTS DES GARDE-PÊCHE DE LA PROVINCE
D'ONTARIO, POUR LA SAISON DE 1877.

DIVISION DU LAC SUPÉRIEUR.

JOSEPH WILSON, }
JAMES DICKSON, } *garde-pêche.*

ÉTAT COMPARATIF du rendement et de la valeur des pêches dans cette division:—

Espèces de poisson.	1872.	1873.	1874.	1875.	1876.	1877.
Poisson blanc, brls.....	1,958	2,275	2,580	2,117	2,043	2,178
do frais, lbs.....		7,000			40,700	74,200
Truite, brls.....	1,252	1,500	1,634	955	3,392	4,414½
Doré.....	70					
Total en barils.....	3,280	3,755	4,264	2,172	5,642½	6,963½
Valeur.....	\$19,384	\$18,045	\$42,640	\$21,720	\$56,425	\$69,635

Le garde-pêche Dixon fait rapport qu'il a visité toutes les stations de son district et que partout il a trouvé que les lois et règlements de pêche étaient bien observés.

En 1876 quinze permis de pêche ont été accordés et il y a eu dix-sept bateaux-pêcheurs. Le rendement a été de 1,502 barils. Cette année douze permis ont été accordés, et il y a eu vingt et un bateaux-pêcheurs. Le rendement a été de 2,948 barils, ce qui donne une augmentation de 1,446 sur l'année dernière. Sur ce rendement le poisson blanc était dans une proportion de douze pour cent. On s'occupe principalement de la pêche à la truite dans cette division durant l'été; le poisson blanc ne fait son apparition sur les fonds de pêche que tard en automne, et en certains endroits il reste jusqu'à ce que la glace se forme. Les pêcheurs dans la Baie du Tonnerre ont fait la pêche le 15 décembre avec beaucoup de succès. Ce jour-là il a été pris 700 poissons blancs avec un très petit nombre de filets. Pour réussir, les pêcheurs de cette partie du Lac Supérieur devraient faire la pêche pendant l'hiver ou au moins jusqu'à la formation des glaces.

Le prix du poisson est plus élevé à Chicago et sur les autres marchés des États-Unis qu'au Canada. Le poisson qui est mis de côté pour les marchés canadiens est toujours de qualité inférieure. Le poisson est salé juste assez pour être conservé dans les climats froids, et du moment qu'il est expédié vers l'Est il se gâte en très peu de temps. Il s'en suit que les cultivateurs qui en ont acheté un ou deux paquets pour la consommation domestique, s'aperçoivent qu'il se gâte promptement et n'en achètent plus. Aux États-Unis les marchands n'achètent plus de poisson du lac Supérieur, à moins qu'il n'ait été préalablement inspecté et que les boîtes soient marquées au fer chaud. Si nos marchands adoptaient ce procédé, cela aurait l'effet de faire augmenter les demandes et d'élever le prix du poisson blanc et de la truite dans la Province d'Ontario. La saison de prohibition a été bien observée.

Le garde-pêche Wilson fait rapport que la pêche a été productive dans sa division et qu'il n'y a pas eu de diminution perceptible dans le rendement. L'état qui suit démontre, aussi approximativement qu'il a été possible de s'en assurer, la quantité et la valeur du poisson qui sert à la consommation domestique dans ce district:—

Poisson blanc salé.....	1,076 brls.	} valeur \$16,585
“ fraie.....	1,500 “	
Truite salée.....	575 “	

La saison de prohibition telle qu'établie pour le poisson blanc et la truite saumonée, a donné satisfaction générale. Le prolongement de la saison de prohibition pour la truite mouchetée jusqu'au premier de mai a donné les résultats les plus satisfaisants. Ce garde-pêche a visité la Rivière Nipigon au mois d'août et l'a trouvée en bon état. La pêche à la ligne a été plus productive que les deux années précédentes, les eaux ont été dans une condition favorable durant toute la saison. Le système qui oblige les étrangers à se procurer un permis spécial et à payer un léger honoraire pour faire la pêche dans cette rivière a bien fonctionné. Il a été accordé vingt-quatre primes cette année, sur lesquelles seize étaient à des étrangers. Les honoraires perçus se sont élevés à la somme de \$62, ce qui a suffi pour payer les frais du garde-pêche. La saison de prohibition a été bien observée. M. P. McIntyre a été poursuivi et condamné à payer \$42.50 d'amende et les frais pour avoir fait la pêche pendant la saison de prohibition en 1876.

DIVISION DE L'ISLE MANITOULINE.

G. B. ABREY, *garde-pêche.*

Etat du montant total du rendement et de la valeur des pêches dans cette division pour l'année 1877:—

Poisson blanc, brls.....	1,368
do lbs.....	
do No	2,000
Truite, brls.....	1,633
Total en brls.....	3,021
Valeur.....	\$30,210

Le garde-pêche Abrey fait rapport qu'il y a eu une augmentation notable dans le rendement de la pêche dans sa division. La saison de prohibition a été bien observée. Les capitaines et commis des bateaux à vapeur sont maintenant très attentifs à ne pas accepter de poisson qu'ils soupçonnent avoir été pris durant la saison de prohibition. On a employé environ 500 barils de poisson pour l'usage domestique dans ce pays.

DIVISION DU LAC HURON.

JAMES MUIR,
A. C. MCKINNON, } *garde-pêche.*
DAVID McMASTER,

Etat du montant total du rendement et de la valeur des pêches dans cette division pour l'année 1877.

Poisson blanc, brls.....	51
do lbs.....	1,181,000
do Nos.....	
Truite, brls.....	2,594½
Harengs, ".....	4,262
Achigan, ".....	70
Doré, ".....	2
Brochet, ".....	524½
Total en barils.....	13,409
Valeur.....	\$109,007 50

Le garde-pêche Muir n'a fait aucun rapport spécial; il n'a transmis que les statistiques des pêches de sa division.

Le garde-pêche McKinnon fait rapport que le rendement de la pêche dans sa division a été moindre, comparé aux années précédentes, et que cela doit être attribué à ce qu'on a moins fait la pêche durant l'hiver. Les lois ont été bien observées et on n'a eu connaissance d'aucune violation des règlements. La saison de prohibition telle qu'établie actuellement a donné une satisfaction générale, et le garde-pêche McKinnon ne croit pas qu'il soit nécessaire de la changer. Autant qu'on a pu s'en assurer, les deux tiers du poisson qui est pris dans cette division sert à la consommation domestique. Les pêcheurs de cette division n'exportent pas leur poisson sur les marchés américains vu qu'il se vend bien sur nos marchés. M. Hilliard a construit une bonne passe-migratoire sur la digue de son moulin sur la rivière Maitland près de Goderich. C'est la seule qui existe dans cette division.

Le garde-pêche D. McMaster fait rapport qu'il y a eu vingt-cinq bateaux-pêcheurs engagés à faire la pêche cette année dans sa division, avec vingt seines et sept mille verges de lignes à truite, et donnant de l'emploi à vingt-deux hommes. Le rendement de la pêche du hareng a été de vingt-cinq pour cent moindre que l'année dernière; quant aux autres poissons il est à peu près le même. Cette diminution dans le rendement du hareng doit être attribuée à des rapports incorrects et à ce que la pêche n'a pas été faite assez activement. Tout le poisson qui a été pris dans cette division est vendu sur les lieux pour la consommation domestique, excepté le doré qui est exporté aux États-Unis. Le prix de poisson a été en moyenne de dix pour cent moins élevé que les années précédentes. La saison de prohibition pour le doré est la seule la plus exposée à être violée dans ce district, néanmoins cela n'a pas eu lieu cette année vu que la glace est restée sur le rivage jusqu'à ce que la saison de prohibition ait été terminée.

DIVISION DE LA BAIE GEORGIENNE.

JAMES PATTON,	}	<i>garde-pêche.</i>
SAMUEL FRAZER,		
G. S. MILLER,		
ALEX. PROULX,	}	<i>gardiens.</i>
WM. MCGOWN,		

Statistique du rendement total et de la valeur des pêches dans cette division, pour l'année 1877:—

Poisson blanc, barils.....	2,256
do lbs.	149,200
do nombre pris.....	295,800
Truite, barils.....	910½
Hareng, "	289
Brochet, "	36
Doré, "	31
Poisson commun, "	71

Total, barils..... 7,297½

Valeur..... \$70,769

Messieurs Patton et Mills se sont contentés d'envoyer les statistiques du rendement de la pêche dans leur division respective et n'ont fait aucun rapport spécial.

Le garde-pêche Frazer fait rapport que la pêche cette année n'est pas aussi productive que l'année dernière. Il semble être sous l'impression que la pratique de jeter dans les rivières le bran de scie et les rebuts des moulins a pour effet de faire diminuer certaines variétés de poisson plus qu'on ne se l'imagine généralement. Les lois de pêche ont été bien observées. Le mauvais temps qu'il a fait pendant la saison de prohibition pour la pêche du poisson blanc a aidé ce garde-pêche à faire observer la loi. Il n'y a qu'une passe-migratoire dans cette division, sur une petite rivière dans le canton de Medante. La valeur du poisson pris et qui est employé à la consommation domestique dans cette division s'élève à \$1,000 au moins par année.

DIVISIONS DU LAC ST. CLAIR ET DE LA RIVIERE THAMES.

PETER McCANN, }
F. McRAE, } *garde-pêche.*

ÉTAT COMPARATIF du rendement et de la valeur des pêches dans cette division :

Espèces de poisson.	1875.	1876.	1877.
Poisson blanc, brls.....		299	141
do lbs.....			
do No.....			
Truite, brls.....		140	190
Hareng, brls.....		500	445
Maskinongé, brls.....		1	1½
Achigan do.....	39	96	302
Brochet do.....		4	39
Doré do.....	1,302	492	642
Poisson commun.....	704	635	531
Total en barils.....	2,045	2,167	2,291½
Valeur.....	\$10,225	\$12,395	\$12,581 80

Le garde-pêche McCann fait rapport qu'il y a eu diminution dans le rendement de la pêche pendant les deux dernières saisons, dans la rivière Thames, à l'ouest de Cashmere. Les pêcheurs diffèrent d'opinion sur les causes de cette diminution. Les uns l'attribuent à la hauteur des eaux à l'époque où le doré remonte les rivières, d'autres à l'épaisseur de la glace qui a presque entièrement obstrué le chenal de la rivière, ou à ce qu'on a tendu trop de filets pour ce cours d'eau; mais ils s'accordent tous à dire que si on cesse de tirer les seines aux poissons communs durant la saison de prohibition, cela augmentera le rendement. Il a été pris plus de poisson dans la partie est de la rivière, cette saison, que depuis plusieurs années. Les grosses banquettes de glace qui ont descendu la rivière, le printemps dernier, ont causé du dommage à quelques passes-migratoires; mais elles ont toutes été entièrement réparées durant l'été, à l'exception d'une seule qu'on est actuellement à réparer. Plusieurs plaintes ont été portées à ce garde-pêche le printemps dernier, au sujet des rebuts de fabriques d'huile qui sont jetés dans la rivière. Il a visité ces diverses usines et leurs propriétaires, à l'exception de trois, et a fait mettre la partie la plus nuisible de ces rebuts dans des réservoirs; il espère que les trois autres en feront autant bientôt. En visitant ces usines une fois par semaine, M. McCann croit pouvoir faire cesser les plaintes et que le poisson de cette rivière n'aura plus à souffrir de cette pratique préjudiciable.

Le garde-pêche McRae n'a transmis aucun rapport.

DIVISION DE LA RIVIÈRE DÉTROIT.

ED. BOISMIER, *garde-pêche.*

Etat comparatif du rendement et de la valeur des pêches dans cette division :

	1876	1877.
Poisson blanc, brls.....		615
do lbs.....		
do No.....	72,275	
Truite, brls.....		
Hareng, ".....	60	
Maskinongé ".....		4
Achigan, ".....	2	14
Brochet, ".....		
Doré, ".....	4	10
Pois. commun, ".....	117	217
Total en barils.....	1,051½	860
Valeur	\$8,025 50	\$7,158 00

Le garde-pêche Boismier fait rapport qu'il y a une diminution pour le moins d'un tiers dans la pêche du poisson blanc dans la rivière Détroit et dans cette partie du lac Érié comprise dans sa division, comparativement à l'année dernière. Il dit aussi que l'établissement pour la reproduction du poisson à Sandwich a très bien fonctionné cette année, malgré les obstacles qu'on a eu à surmonter. Il a été ramassé de 20,000,000 à 25,000,000 d'œufs, et le nombre des bons qui sont maintenant en voie d'incubation s'élèvera à environ 21,000,000. On a éprouvé beaucoup de difficultés à se procurer du frai, à raison du refus de quelques pêcheurs de prendre du poisson dans la saison propice. On a obtenu des œufs des messieurs suivants : D. Nowell, écr., Turkey Island ; A. Rankin, écr., Ile au Bois Blanc ; MM. Meloche, Gerard et Clark, Fighting Island ; et M. Daniel Meloche, rivière Détroit.

DIVISION DE LA POINTE PELÉE.

WILLIAM PROSSER, *gardien.*

Etat comparatif du rendement et de la valeur des pêches dans cette division :—

Espèces de poisson.	1876.	1877.
Poisson blanc, brls.....		161
do lbs.....		10,500
do No.....	13,850	
Truite, brls.....		
Hareng, ".....	1,952	1,038
Maskinongé, ".....		
Achigan, ".....	55	97
Brochet, ".....		1
Doré, ".....	37	75½
Poisson com., ".....	131½	285
Total en barils.....	2,341½	1,710
Valeur	\$12,131 00	\$9,332 50

M. Prosser dit que la quantité de poisson pris cette année ne peut être comparée à celle des années précédentes; on n'a pu tendre les rets à chambres que tard dans le printemps à cause du mauvais temps. Dans plusieurs de ces rets on n'a rien pris; d'autres ont été déchirés et rendus impropres au service pendant la meilleure partie de la saison. La pêche d'automne n'a été guère plus satisfaisante; les tempêtes ont encore recommencé et les grands vents qui ont soufflé alternativement de l'est et de l'ouest ont détruit les rets et causé toutes sortes de dommages.

DIVISION DE L'ISLE POINTE PELÉE.

JAMES CUMMINS, *gardien.*

Etat comparatif du produit et de la valeur des pêches dans cette division:—

	1876.	1877.
Poisson blanc, brls.....		
do lbs	1,800	10,400
do Nos		
Truite, brls.....		
Hareng, ".....	201	90
Maskinongé, ".....		
Achigan, ".....	42	10
Brochet, ".....		
Doré, ".....		
Poisson commun, brls.....	14	15
Total de barils.....	266	167
Valeur.....	\$1,361 00	\$1,080 00

DIVISION DU LAC ERIÉ.

JOHN McMICHAEL,
ALEX. McBRIDE,
C. L. BINGHAM,
HENRY LAW, } *garde-pêche.*

Etat comparatif de produit et de la valeur des pêches dans cette division:—

	1876.	1877.
Poisson blanc, brls.....	300½	
do lbs	7,045	87,000
do No	1,000	300
Truite, brls.....		
Hareng, ".....	1,149	1,644
Maskinongé ".....	1	7
Achigan, ".....	43½	76
Brochet, ".....	28½	44
Doré, ".....	686	839
Poisson commun, brls.....	1,019	872½
Total de barils.....	3,262	3,920½
Valeur.....	\$17,071 25	\$20,920 00

Le garde-pêche McMichael dont la division comprend cette partie du lac Erié qui fait face au comté de Kent, fait rapport qu'il y a eu diminution dans le rendement de la pêche, occasionnée par les mauvais temps durant les mois d'automne. Plusieurs rets à chambres ont été entraînés et la plus grande partie ont été sérieusement endommagés. Quelques-uns ont été détruits trois fois durant la saison de pêche. Les lois de pêche ont été strictement observées et les pêcheurs n'ont causé aucun trouble à ce sujet. Tout le poisson qu'on y prend est vendu sur les lieux. Ce garde-pêche recommande de changer la saison de prohibition pour le poisson blanc et de la prolonger de dix jours, c'est-à-dire du 10 au 20 de novembre.

Le garde-pêche Bingham, qui a la surveillance de cette partie du lac Erié qui fait face au comté de Norfolk, fait rapport que le rendement de la pêche a été plus considérable cette année qu'en 1876 à raison de ce qu'un plus grand nombre de pêcheurs l'ont exploitée. La saison cependant n'a pas été favorable, car les glaces sont restées très tard sur les places de pêche. On a pris peu de poisson durant le printemps. Sur la fin de la saison les grands vents ont causé beaucoup de dommages aux rets à chambres dans les endroits exposés. Quelques-uns d'entre eux ont été complètement entraînés. Si ces rets n'avaient pas subi d'avaries, le rendement aurait été considérable, car le poisson est venu sur les rivages de cette division en grand nombre immédiatement après les grands vents et alors qu'on était encore à réparer les filets. La plus grande partie du poisson a été prise dans deux rets à chambres seulement.

Le district du garde-pêche Law comprend la Grande Rivière depuis son embouchure jusqu'à Caledonia, ainsi que cette partie du lac Erié qui fait face au comté de Haldimand. Il dit que le rendement des pêcheries dans sa division a été plus considérable qu'en 1876. La pêche à la ligne a été aussi très productive et on y a pris un grand nombre de beaux maskinongés. Une très faible partie du poisson pris dans cette division sert à la consommation locale; le reste est exporté aux Etats-Unis. Les violations des lois de pêche sont fréquentes entre Dunnville et Cayuga; mais il est très difficile de reconnaître les coupables, vu que les habitants ne veulent donner aucunes informations aux officiers des pêcheries.

DIVISION DE LA RIVIÈRE NIAGARA ET DU LAC ONTARIO.

J. W. KERR,
CHAS. GILCHRIST,
ANDREW HUGHSON, } garde-pêche

ETAT COMPARATIF du rendement et de la valeur des pêches dans cette division :—

Espèces de poisson.	1872.	1873.	1874.	1875.	1876.	1877.
Poisson blanc, barils.	615	498	482	623	433	9
do lbs.		93,958	96,500			59,600
do No.		466			2,000	
Traite, barils.	166	55	99	43	786½	943
Hareng, barils.	512	405	405	268	431½	462½
Sciscos do	219	288	134	188	304	1,495
Maskinongé, barils.	8	12	42	77	35	32
Achigan et brochet, barils.	280	488	630	251	271	487½
Brochet, barils.	261	444	723	156	337	216
Poisson mélé, barils.	653	780	798	236	524½	744½
Total, en barils.	2,714	3,436	3,303	1,842	3,132½	4,687½
Valeur.	\$16,601	\$25,899	\$24,783	\$13,542	\$21,286 50	28,943

Le garde-pêche Kerr fait rapport que durant la saison cinquante et une personnes ont été condamnées à l'amende pour avoir violé les lois de pêche dans sa division, et qu'il a aussi saisi environ 500 verges de rets à mailles pour de semblables

délits. La valeur de la pêche de cette division durant cette saison s'élève à la somme de \$28,943 qui, comparée au rendement de l'année dernière, donne une augmentation de \$7,656.50. La pêche aux siscos a été abondante. Ces poissons paraissent avoir adopté les endroits où se tient le poisson blanc dans le lac Ontario et avoir chassé ce dernier. La pêche du poisson blanc et de la truite saumonée a été extraordinairement petite. Ceci doit être attribué en partie à la grande quantité de ces poissons qui est expédiée de Meaford, Collingwood, Southampton et autres endroits dans la Baie Georgienne à Toronto, ce qui détourne les pêcheurs du lac Ontario de poursuivre cette industrie avec autant d'énergie et d'activité qu'auparavant. La pêche du hareng a été bonne et le poisson est de qualité supérieure. La baie de Burlington fourmillait de harengs adultes à la fin de novembre et au commencement de décembre. Les pêcheurs qui ont obtenu des permis pour faire la pêche au dard n'ont cependant pas fait une pêche aussi abondante que les années précédentes à cause du mauvais temps. La truite mouchetée est encore abondante dans les bras supérieurs de la rivière Crédit, et il faut la protéger. On a pris par hasard quelques saumons à différents endroits dans le lac Ontario; il en a été pris un à l'embouchure de la rivière Rouge et il a été immédiatement relâché. M. Black en a pris deux dans la baie Française; M. May, de l'île Toronto, en a aussi pris deux dans un coup de seine et un dans un rets à maille. M. Gray, de Toronto, a pris un saumoneau et l'a remis en liberté. Un saumon pesant cinq livres a été pris à Winona dans un filet à hareng. Neuf ou dix saumons ont été pris dans des filets à Burlington Beach, dont le plus gros pesait sept livres. Ceci tend à démontrer que le saumon augmente dans ces eaux. A Duffin's Creek on a vu du saumon depuis le 19 octobre jusqu'à 24 novembre, jour auquel ces derniers sont partis. M. Kerr a lui-même compté quarante frayères et il semble y avoir eu cinquante-cinq de ces poissons dans la rivière. Dans la rivière Lyons on a remarqué six frayères de saumon entre le pont du Grand-Tronc et le chemin de Kingston. Trois passes-migratoires ont été construites durant la saison sur la rivière Crédit et elles sont maintenant en opération. Il sera nécessaire d'en construire encore d'autres.

M. Hughson dit que les propriétaires de moulins sur la rivière Crédit font de grands efforts pour observer la loi relative au bran de scie et aux rebuts de moulins. Il fait aussi rapport qu'il a réussi à empêcher de faire la pêche les dimanches et pendant les saisons de prohibition.

DIVISION DES COMTES DE LENNOX ET ADDINGTON.

ALFRED KNIGHT, *gardien*.

ETAT COMPARATIF du rendement et de la valeur des pêches dans cette division :—

Espèces de poisson.	1875.	1876.	1877.
Poisson blanc, barils.....	46	18	7,800
do lbs.....			
do No.....		6,500	
Truite, barils.....	8	54	13
Hareng, barils.....	4	48	10
Sciscos, do.....		12	
Maskinongé, barils.....	10	20	
Achigan do.....	8	14	50
Brochet, do.....	52	51	63
Doré, do.....	92	80	97
Poisson mêlé, do.....	124	146	69
Total en barils.....	344	497½	341
Valeur.....	\$1,994	\$3,124	\$1,896

Le rapport ci-dessus fait voir qu'il y a eu une grande diminution dans le rendement des pêcheries. Les pêcheurs se plaignent de la rareté du poisson cette année, mais ils ne savent à quoi l'attribuer. Le garde-pêche actuel a remplacé M. Ralston.

DIVISIONS DU COMTE DU PRINCE-ÉDOUARD ET DE LA BAIE
DE QUINTÉ.

CHARLES WILKINS, }
JOHN G. HICKS, }
WM. PLEWS, } *garde-pêche.*
W. A. PALEN, }
PETER HUFF, jun., }
DAVID CONGER, }

ÉTAT COMPARATIF du rendement et de la valeur des pêches dans ces divisions :—

Espèces de poisson.	1875.	1876.	1877.
Poisson blanc, brls.	2,668	1,162	361
do lbs		114,825	296,600
do No.		22,327	2,950
Truite, brls	430	853	737½
Harengs, do	1,945	2,608	1,980
Sciscos do	8		
Maskinongé, brls.	58		10
Achigan, do	24	10	116
Brochet, do	30	35	73
Doré, do	77	31	248
Poisson commun, brls.	232	1,999	1,093
Total en barils	5,472	7,391½	6,131
Valeur	\$43,293	\$49,539 95	\$42,61

Le garde-pêche Wilkins fait rapport que le rendement des pêcheries de sa division a été moindre que celui de l'année dernière, et il en attribue la cause à la température sèche et chaude qui a prévalu tout l'été, en sorte que le poisson a déserté les rivages pour aller dans les eaux froides et profondes. Il dit aussi qu'il a inspecté toutes les passes-mitratoires de sa division et qu'il les a trouvées en bon état. On a vu de gros saumons dans les rivières Moira, Kent et Shannonville; c'est le produit du frai que M. S. Wilmot y a déposé il y a environ trois ans.

Le garde-pêche Hicks fait rapport que les lois de pêche ont été bien observées dans sa division. La pêche au poisson commun, tel que la loche, barbote etc., etc., n'a pas réussi.

Le garde-pêche Plews fait rapport que la pêche au poisson blanc et à la truite saumonée a été peu productive, mais que celle du doré et de l'achigan a été meilleure que l'année dernière. Les lois de pêche ont été bien observées. Ce garde-pêche, ainsi que MM. Palen, Huff et Conger, attribuent la diminution dans le rendement au mauvais temps qu'il a fait durant le printemps et au commencement de l'automne.

DIVISION DE KINGSTON—ILES DE WOLFE ET AMHERST.

P. KIEL, *garde-pêche.*

ETAT COMPARATIF du rendement et de la valeur des pêches dans cette division:—

Espèces de poisson.	1872.	1873.	1874.	1875.	1876.	1877.
Poisson blanc, brls.....	310	151	302	694	256	311
do lbs.....		1,500				
do No.....		3,950				
Truite, brls.....	554	418	272	325	217	310
Hareng, do.....	12	12		12		
Brochet et achigan, brls.....	77	182	591	317	46	133
Doré, do.....	27	56	110	172	46	142
Poisson commun, do.....	166	217	639	647	564	539
Total.....	1,146	1,036	1,914	2,167	1,129	1,435
Valeur.....	\$8,310	\$8,945	\$11,100	\$15,942	\$7,446	\$9,741

Le garde-pêche Kiel fait rapport que plusieurs pêcheurs ont été obligés de cesser de faire la pêche durant les mois de juin et juillet, qui est la meilleure saison pour la pêche du poisson blanc dans cette division, à cause du prix peu élevé qu'on leur en offrait. Dans quelques cas ils ont été priés par les marchands de poisson de suspendre la pêche l'espace d'une nuit à la fois ou à peu près pour leur permettre d'écouler leur approvisionnement. Néanmoins le rendement excède celui de l'année dernière, dans cette division, de 306 barils, et la valeur totale a été de \$9,741. Ce garde-pêche dit que le poisson augmente rapidement dans sa division. Il paraît y avoir dans le lac Ontario le double de poisson blanc et de truite saumonée qu'il y avait il y a dix ans. M. Kiel attribue ce satisfaisant état de choses aux judicieux règlements de pêche établis et à ce qu'ils ont été strictement observés. Les seuls endroits où on ait remarqué que le poisson semblait diminuer sont quelques baies où on a fait une pêche excessive avec des verveux. M. Kiel exprime l'opinion basée sur sa propre expérience, que les terrains inondés le long du canal Rideau et les lacs reculés sont les seuls endroits où on devrait permettre l'usage des verveux, attendu qu'ils ne sont habités que par la barbu et l'anguille.

Un gardien temporaire a été engagé moyennant un salaire modique pour surveiller le lac d'Or. Il fait rapport que la loi a été bien observée.

DIVISIONS DE PRESCOTT, CORNWALL ET GANANOQUE.

JOHN MOONEY,
JOHN D. McMILLAN, } *garde-pêche.*
HUGH THOMPSON,

Le garde-pêche Mooney fait rapport que les lois de pêche ont été fidèlement observées. Il faut déployer beaucoup d'activité pour empêcher les violations de la loi. Les pêcheurs paraissent généralement satisfaits des règlements et les observent volontiers. Le poisson tend évidemment à augmenter.

Le garde-pêche McMILLAN qui a été nommé durant la présente saison fait rapport que les lois de pêche ont été bien observées.

Le garde-pêche Thompson fait rapport qu'il n'y a eu aucunes violations des lois de pêche, à l'exception de quelques tentatives par des Américains de faire la pêche au dard durant la saison de prohibition. Ces braconniers ont été chassés.

DIVISION DE MUSKOKA.

Wm. E. Foot, *garde-pêche.*

Etat comparatif du rendement et de la valeur des pêches dans cette division :

	1876.	1877.
Poisson blanc, barils.....	8	4
Truite do	6	15
Hareng do	18	17
Achigan do		3½
Doré do	2	3½
Total, barils.....	34	43

Valeur.....	\$240	\$310
-------------	-------	-------

Soixante et douze permis pour la pêche au rets à maille ont été accordés durant la présente saison, dont cinq étant pour des fins de commerce ont payé un honoraire de \$2 chacun. Les autres ont été accordés gratuitement. Trente-neuf permis de pêche à la ligne ont aussi été accordés. M. Foot dit qu'il a tout lieu de croire que les lois de pêche ont été bien observées et que la pêche illégale et au dard ne sont que des cas exceptionnels dans sa division. Il n'a confisqué qu'un seul filet dans tout le cours de l'année. Les colons comprennent parfaitement l'avantage qu'ils retirent à respecter les lois de la pêche.

DIVISION DU LAC SIMCOE.

A. McKENZIE, }
W. R. YOUNG, } *garde-pêche.*

Etat comparatif du rendement et de la valeur des pêches dans cette division :

Espèces de poisson.	1872.	1873.	1874.	1875.	1876.	1877.
Poisson blanc, brls.....	60		116	124	5	268
do No.....		4,940			19,250	
Truite, brls.....	46		308	347		619
do frais, No.....		2,930			17,875	
Hareng, brls.....	7		30	20	30	40
Maskinongé, brls.....		1			2	
Achigan et brochet do.....		75			60	1
Doré do.....		2			1	
Total de barils.....	113	203	454	491	543	933
Valeur.....	\$1,010	\$1,677	\$4,390	\$4,836	\$5,830	\$9,100

Le garde-pêche McKenzie dit qu'il n'a pu découvrir aucun cas de pêche illégale durant la saison. Conformément aux instructions transmises par le département, il a donné ordre aux propriétaires de moulins sur les rivières Bayne, Nottawasaga, au Pin et à la Boue, de construire des passes-migratoires sur leurs digues. Il fait rapport qu'il en a été construit sur toutes les rivières, à l'exception de deux qui sont maintenant en voie de construction. Il a été obligé de poursuivre plusieurs propriétaires de moulins qui laissaient tomber le bran de scie et les rebuts dans les rivières, et le résultat a été que ces cours d'eau, qui sont les meilleurs de la province pour la truite, sont maintenant comparativement libres d'obstacles.

La pêche a été bonne. M. McKenzie attire spécialement l'attention sur le nombre de gros harengs qui ont été pris à la ligne. Il dit qu'un seul individu en a pris trois cents en une journée. Cette abondance de poisson a été d'un grand secours aux pauvres de Barrie durant la saison.

DIVISION DU LAC SCUGOG

A. J. HARRINGTON, }
 JOHN McALLISTER, } *garde-pêche.*

Etat comparatif du rendement et de la valeur des pêches dans cette division :—

	1876.	1877.
Maskinongé, barils.....	47½	120
Brochets, barils.....	3	2
Total de barils.....	50½	122
Valeur.....	\$252 50	\$610 00

La pêche au filet ayant été interdite dans les eaux du lac Scugog pour favoriser la reproduction naturelle du poisson, cinq cent trente et un permis de pêche à la ligne ont été accordés à des sujets du Canada. La pêche a été plus productive que l'année dernière. Les règlements de pêche ont été respectés.

DIVISION DU LAC RICE.

CHARLES GILCHRIST, *garde-pêche.*

Etat comparatif du rendement et de la valeur des pêches dans cette division :—

	1876.	1877.
Maskinongé, barils.....	500	500
Brochet, barils.....	300	400
Total de barils.....	800	900
Valeur.....	\$4,000 00	\$4,500 00

M. Gilchrist a accordé 733 permis de pêche à la ligne dans cette division, dont 42 à des étrangers. Les honoraires sur ces permis se sont élevés à \$140.

DIVISIONS DE PETERBOROUGH ET VICTORIA.

GEORGE COCHRANE, }
 JAMES SUTHERLAND, } *garde-pêche.*
 DANIEL BOWEN, }

Truite, barils.....	50	1877.
Hareng, barils.....	5	
Maskinongé, barils.....	75	
Brochet, do.....	80	
Poissons communs, barils.....	30	
Total, barils.....	240	
Valeur.....	\$1,420 00	

M. Cochrane fait rapport que le rendement des pêcheries de sa division est quelque peu moindre que l'année dernière, et que cela est dû à ce que les eaux ont été très-basses. On continue toujours à jeter du bran de scie dans la rivière, mais on a abandonné la pratique d'y jeter des rebuts de moulins. La saison de prohibition a été bien observée.

Le garde-pêche Sutherland fait rapport que le poisson augmente dans les rivières et les lacs de sa division. Il attribue cela à ce qu'on a cessé d'y jeter le bran de seie et les rebuts des moulins. Les lois de pêche ont été bien observées. Dix mille alevins de saumon ont été déposés dans le lac Balsam l'été dernier, et on espère qu'il y viendra bien.

M. Bowen fait rapport que le poisson augmente dans sa division et que cela est dû à ce que les lois de pêche sont généralement bien observées.

Le poisson pris dans ces divisions sert en grande partie à la consommation locale ; il en est vendu très-peu.

DIVISION DES LACS CHARLESTON ET GANANOQUE.

DAVID HAMILTON, *gardien*.

ETAT COMPARATIF du rendement et de la valeur des pêches dans cette division.

	1876.	1877.
Poisson blanc, brls.....	2	3
Fruite, do	15	9
Hæreng, do	1½	½
Achigan, do	63	46
Doré, do	68	50
Brochet, do	203½	17
Total de barils.....	353	125½
Valeur.....	\$1,646 50	\$670 50

M. Hamilton a accordé 18 permis de pêche à la ligne, dont 5 à des étrangers. Les honoraires sur les permis ont rapporté la somme de \$21.

Le poisson ne paraît pas diminuer d'une manière sensible. Ce garde-pêche dit cependant qu'on a trouvé un grand nombre de poissons blancs morts dans les lacs Beverly inférieur et Charleston l'été dernier, et qu'on pense que cela est causé par l'impureté et les eaux basses qui étaient retenues pour l'usage des moulins à l'extrémité inférieure du lac Beverly supérieur. Les règles et règlements de la pêche et les saisons de prohibition ont été bien observées.

DIVISIONS DE LANSDOWNE, DE ROCKPORT ET DE BROCKVILLE.

JOHN WALLACE,
HENRY HART,
JOS. L. THOMPSON, } *gardiens*.

Les gardiens locaux de cette division s'accordent à dire que le poisson tend à augmenter et en attribuent la cause à l'interdiction de la pêche au filet. Les lois de pêche ont été généralement bien observées, sauf quelques cas de pêche au dard qui ont été découverts et arrêtés immédiatement.

DIVISION DU LAC ET DE LA RIVIÈRE MISSISSIPPI.

JAMES MCFADDEN, *garde-pêche.*

Etat comparatif du rendement et de la valeur des pêches dans cette division :

	1876.	1877.
Achigan, barils.....	12	18
Brochet do	150	270
Doré, do	25	25
Poisson commun, barils.....	30	70
	<hr/>	<hr/>
Total de barils	217	383
	<hr/>	<hr/>
Valeur.....	\$1,055	\$1,845

La garde-pêche McFadden fait rapport qu'il y a augmentation dans le rendement des pêcheries. Il en attribue la raison au grand nombre d'individus qui, manquant d'ouvrage, se sont vus dans la nécessité de faire la pêche pour subsister. Des amendes de \$22 ont été imposées durant la saison pour infractions aux lois de pêche et deux filets ont été confisqués.

DIVISION DE LA RIVIÈRE MADAWASKA ET DU LAC DES CHATS.

JOHN LYON,
ANDREW TELFFER, } *gardiens.*

Etat comparatif du rendement et de la valeur des pêches dans cette division—

	1876.	1877.
Poisson blanc, brls.....	30	50
Truite do	90	87
Seiscos do		10
Maskinongé do	35	27
Achigan do	40	66
Brochet do	75	30
Doré do	55	63
Poisson com. do	120	103
	<hr/>	<hr/>
Total de barils.....	445	436
	<hr/>	<hr/>
Valeur.....	\$2,705	\$2,762

MM. Lyon et Telfer font rapport que les saisons de prohibition ont été bien observées dans leurs divisions.

NO. 17.

RAPPORT DE L'INSPECTEUR DES PÊCHERIES DE LA COLOMBIE-BRITANNIQUE POUR L'ANNÉE 1877.

VICTORIA, C. B., 21 janvier 1878.

A L'HON. A. J. SMITH,
Ministre de la Marine et des Pêcheries,
Ottawa.

MONSIEUR,—A plusieurs reprises, dans le cours de la dernière quinzaine, j'ai eu l'honneur d'adresser à votre département des dépêches au sujet des pêcheries de cette province, pour devancer mon rapport général que je prends maintenant la liberté de vous transmettre.

Comme vous le verrez par les tableaux ci-joints, l'industrie de la pêche a fait beaucoup de progrès l'année dernière, progrès dus en partie à l'augmentation des capitaux placés dans cette industrie et des compagnies qui l'ont exploitée, et partie à la grande quantité de saumon qui a remonté la rivière Fraser l'été dernier. Cette fluctuation dans l'arrivage annuel du saumon ne peut être attribuée qu'à des causes naturelles, et si on cherche à se les expliquer, on doit tenir compte de certaines particularités dans les habitudes naturelles du saumon qui fréquente ces eaux, habitudes que j'ai déjà signalées à plusieurs reprises.

Cette fluctuation ou, en d'autres termes, cette augmentation ou diminution périodique du saumon, a été remarquée dès l'époque de l'établissement de la compagnie du Nord-Ouest dans le haut de la rivière Fraser en 1806. Je l'ai moi-même constatée, de même que mes prédécesseurs, entre autres, feu Sir James Douglas, pendant plusieurs années, et en conséquence je crois qu'on la regardera comme un fait établi, car, suivant moi, ce serait se tromper gravement que de l'attribuer à des causes fortuites.

Tout en ne voulant pas paraître trancher cette question, je ne puis m'empêcher d'attirer encore une fois votre attention sur un fait que j'ai répété bien souvent et que j'affirme de nouveau avec plus de certitude que jamais : c'est que ce saumon, contrairement à son congénère de l'Atlantique, ne retourne pas à la mer après avoir frayé, mais il meurt après avoir accompli la fonction naturelle.

Il s'ensuit qu'il doit rester dans l'eau salée jusqu'à ce qu'il soit devenu adulte, et c'est alors que, poussé par son instinct naturel, il retourne à l'endroit où il est né pour y accomplir cet acte final de son existence. Je dis il s'ensuit, car c'est un fait bien remarquable que de tous les saumons qui remontent la rivière, il n'en est pas un seul qui n'ait atteint son entier accroissement. Bien que les diverses variétés de poissons puissent différer beaucoup, comme de fait elles diffèrent en qualité et en dimension, les saumons de chaque arrivage séparé ne diffèrent nullement entre eux : ils sont tous à peu près de la même grosseur, et autant qu'on peut en juger par leur état d'accroissement, ils sont tous du même âge. Il n'y a aucune variété de *grill*, ou autre appellation, qui puisse faire reconnaître le saumon des rivières de l'est, de l'Amérique ou de l'Europe.

Cependant, on peut prendre du jeune saumon des différentes variétés dans toutes les petites rivières le long des côtes de la mer, et il varie en dimension probablement en raison de son état plus ou moins avancé de maturité. Dans ces endroits le saumon mord avidement à l'hameçon ; mais du moment qu'il entre dans les rivières pour les remonter, il ne fait aucun cas de l'hameçon ou de la mouche artificielle.

On doit conclure de là que l'approvisionnement de poissons reproducteurs chaque année dépendra du nombre de jeunes poissons qui auront descendu les rivières quelques années auparavant. Il n'est pas facile de déterminer quelle sera la période précise de ce cycle, car des causes accidentelles d'une nature impénétrable semblent en interrompre la rotation de temps à autre ; mais dans mon opinion, qui est aussi l'opinion de ceux qui ont accordé leur attention à ce sujet, je crois que la période de quatre années est la plus plausible, et cela s'accorde généralement avec les observations faites

autrefois dans l'intérieur par les officiers de la compagnie de la Baie d'Hudson ; mais, comme je l'ai dit plus haut, il est impossible de se rendre compte d'une manière satisfaisante des désordres qui arrivent de temps à autre.

J'ai traité un peu au long la question de la mort du saumon dans nos eaux après sa reproduction, d'abord parce que je considère que ce fait se rattache directement à celui de la reproduction du saumon par des moyens artificiels dans cette province, et ensuite parce qu'il est à ma connaissance que l'assertion de ce fait n'a pas été crue à l'étranger et que même ici elle n'a peut-être pas été accueillie sans quelque doute par certaines personnes qui, ayant eu peu d'occasions de le constater, ne peuvent pas comprendre ou ignorent des faits qu'elles reconnaîtraient véritables si elles s'étaient donné la peine de les observer plus attentivement. Mais pour ne pas laisser mon témoignage sans appui, je vous prie encore de relire mon rapport de l'année dernière, dans lequel je cite certaines parties de celui du commissaire des pêcheries des États-Unis, 1872-3, pages 191, etc. J'y joins de plus un extrait d'un ouvrage que j'ai reçu tout récemment du *Smithsonian Institute*, et dans lequel ce fait est de nouveau clairement démontré.

La rivière (le bras McLeod de la rivière Sacramento) a été barrée par un grillage solide en bois qui ressemble en quelque sorte à ceux dont se sert le professeur Rasch dans les *fiords* de la Norvège. Au bas de ce grillage, de grands réservoirs ont été construits, dans lesquels le saumon entre et est retenu jusqu'à ce qu'il ait fini de frayer. Ce grillage barre complètement le chemin au saumon, et n'a à son sommet aucune issue par où il puisse s'échapper, et M. Stone a acquis la certitude, par l'expérience qu'il en a faite, que le saumon qui remonte la rivière pour frayer ne retourne plus à la mer. Il porte à des centaines de mille le nombre des saumons qui sont passés par-dessus le grillage avant qu'il ne fut terminé, et dit qu'après qu'il eût été complété, il en a vu des milliers se presser sur les parois inférieurs du grillage et faire de vaines tentatives pour s'échapper. Quant à leur retour, il dit n'avoir pas vu un seul saumon vivant redescendre, mais que des milliers de saumons morts sont venus s'arrêter à la partie supérieure du grillage. *Rapport du professeur Baird à la Commission des Pêcheries des États-Unis, 1873-4 et 1874-5, page 23.*

Je puis ajouter que l'extrait qui précède s'accorde avec le rapport de M. Stone ci-dessus mentionné, ainsi qu'avec les observations que j'ai faites moi-même pendant plusieurs années consécutives il y a déjà longtemps dans la partie supérieure de la rivière Fraser, dans les circonstances les plus favorables et avec un résultat non moins décisif.

J'ai déjà à diverses reprises soulevé la question de construire un établissement pour la reproduction du saumon en cette province, et tout récemment encore j'ai eu l'honneur de soumettre une proposition dans laquelle ce sujet vous a été exposé d'une manière plus directe. Comme je l'ai dit dans ma lettre, ce qu'on doit faire, c'est : (1) Lettre du 17 janvier cueillir régulièrement chaque année un approvisionnement de poisson
1878 A en sus de l'approvisionnement naturel et irrégulier déjà mentionné, et (2) introduire le saumon de la rivière Colombie (*S. Quinatt*), qui est gros et très précieux. Ce sont là deux points très importants sans doute, mais il faudrait en même temps propager les autres espèces de poisson, bien que d'une manière secondaire à l'autre. Si la proposition que je vous soumetts est accueillie favorablement, je crois devoir vous suggérer d'envoyer d'Ottawa aussitôt que possible un homme habile et expérimenté pour faire les observations nécessaires et choisir un emplacement convenable. Il n'y a personne ici ou dans les environs qui ait une connaissance pratique de cette spécialité, et cependant, je n'ai aucun doute qu'ici comme ailleurs il ne manque pas de ces demi-savants qui, si on leur demandait de l'entreprendre, s'empresseraient de le faire et de tout gâter.

Pour se procurer de l'alevin de *S. Quinatt* il n'y a pas d'endroits plus favorables, suivant moi, que ceux que j'ai suggérés dans mon rapport de l'année dernière, savoir : les lacs Anon, de la rivière Colombie. De là, en passant par le défilé de l'Aigle, il serait facile de transporter le frai fécondé dans quelque établissement d'incubation situé sur le bras de la rivière Thompson, tributaire de la rivière Fraser. Un endroit qui m'a paru tout à fait favorable pour l'érection d'un établissement de cette nature lorsque j'en ai fait l'exploration, l'été dernier, serait vers la décharge du grand lac Shushwap, ou quelque part dans les environs. Mais dans le cas où on se déciderait à mettre ce projet à exécution, il appartiendrait à la personne chargée d'en surveiller les opérations de décider cette question.

PRÉTENDUS ABUS DE LA PÊCHE DURANT LA DERNIÈRE SAISON.

Au sujet de ces abus j'ai pris la liberté de vous exprimer d'avance, lorsque j'ai répondu à votre lettre du 27 août dernier, qu'il y en avait un certain nombre qui n'existaient pas en réalité et que d'autres, s'ils ont eu lieu, ont été pour le moins considérablement exagérés dans les rapports qui vous ont été faits. Pour revenir sur le sujet de cette lettre, je puis dire qu'après avoir fait les recherches nécessaires, sept. 1877, B. j'ai constaté que je n'étais pas loin de la vérité dans l'opinion que j'y ai exprimée, et pour le prouver j'exposerai ci-après aussi succinctement que possible la nature de ces accusations :

1o. L'accusation que l'on a portée contre les Sauvages de détruire des millions de jeunes saumons qu'ils font sécher pour leur nourriture, et aussi qu'ils détruisent sans discrétion le saumon dans les frayères est, je crois, suffisamment réfutée par la déposition de M. Antoine Grégoire qui vous a été déjà transmise. Je puis ajouter qu'à tous les endroits que j'ai visités, j'ai fait des recherches minutieuses pour tâcher de découvrir si cette pratique existe réellement, et que nonobstant l'assertion positive du fait, je n'ai pu y réussir. S'il est bien vrai que la chose se pratique, il faudra de toute nécessité prendre des mesures énergiques pour y mettre fin ; mais, pour ma part, je suis d'opinion jusqu'à présent que cette accusation n'a aucun fondement. Quant à la dernière partie du rapport concernant les Sauvages, j'ai déjà plus d'une fois exprimé l'opinion qu'on ne peut s'opposer à leur manière de prendre du saumon dans les parties supérieures des rivières ; cela est absolument nécessaire pour leur subsistance. Je crois, en conséquence, que toute intervention qu'on voudrait tenter dans les affaires de ces Sauvages, basée sur un jugement porté à la légère ou sur un prétexte frivole, serait aussi imprudente qu'injuste.

2o. Relativement aux prétendues destructions dans les établissements de conserves,

La première fois que j'ai pris connaissance de cette accusation (c'était par la voie des journaux), j'en ai conclu que cette destruction du poisson était produite par des causes accidentelles, car je ne pouvais pas admettre qu'il fut possible que les propriétaires intelligents des établissements de conserves achetassent du saumon pour le seul plaisir de le jeter ensuite. Je vous ai transmis avant ce jour la lettre que M^{rs}. Finlayson et Lane m'ont adressée en réponse à la demande par écrit que je leur fis immédiatement à ce sujet, et je prends la liberté de vous renvoyer à cette lettre. Vous y verrez que, à raison d'une pêche surabondante de saumon occasionnée par un arrivage nombreux et par la grande quantité de filets qui étaient tendus au commencement, il leur fut impossible de mettre ce poisson en conserves assez promptement pour empêcher qu'une grande quantité ne se gâtât, la température étant alors très élevée, et en conséquence ils furent forcés d'en jeter une grande partie. Pour empêcher que cet accident ne se renouvelât, on a réduit le nombre des filets et il n'a pas été perdu de poisson depuis lors. A un autre établissement de conserves (M^{rs}. English et Cie., je crois) tout le poisson qui formait la cargaison d'un bateau a été ébouillanté et perdu accidentellement par une explosion de la vapeur. Sauf ces deux cas, je suis certain qu'il n'a été subi aucune autre perte d'une nature sérieuse, et les propriétaires des établissements de conserves m'ont assuré en termes formels qu'ils veilleraient attentivement à ce que le poisson ne fût pas gaspillé. Je n'ai pas de doute cependant que l'absence d'un gardien sur les lieux pour faire respecter les règlements nécessaires a donné lieu à des désordres et a été cause que des gaspillages ont eu lieu, et c'est la raison pour laquelle je vous avais représenté auparavant la nécessité d'avoir un officier de pêcheries résidant à New-Westminster. J'ai reçu plus tard l'autorisation de nommer cet officier, mais la saison était trop avancée pour que cette nomination pût avoir quelque effet.

3. Concernant la mise en conserves des ventres de saumon et le prétendu gaspillage des dos,

Comme je l'ai dit dans ma lettre mentionnée précédemment, les propriétaires des établissements de conserves sur la rivière Fraser ont eu pendant longtemps pour habitude de saler ces deux parties de poisson séparément. J'ai depuis acquis la certitude que, dans certains établissements, on sale les ventres de ce poisson et qu'on met les dos en conserves parce qu'on a reconnu que cela était aussi avantageux que de saler le poisson tout entier. C'est ce qui est arrivé dans le cas rapporté par M^{rs}. Finlayson et Lane. Les ventres avaient été salés préalablement, mais ils n'eurent

pas le temps de mettre les dos en conserves, à raison des circonstances ci-dessus relatées, et à leur grand regret il durent les sacrifier.

Lettre du 12 J'ai déjà fait mon rapport au sujet des trappes à poisson. Il en a été sept. 1877. construit une sur la rivière Fraser Inférieure et elle a été faite avec mon D. consentement "à la condition que cela ne mettrait pas d'obstacle à la navigation" et que cela ne serait pas de tort aux autres pêcheries. J'ai pris depuis des informations à ce sujet, et j'ai appris qu'aucun dommage n'en avait résulté. Néanmoins, cette entreprise n'a pas réussi. On n'y a pris que deux saumons; l'appareil a été abandonné et on me dit qu'il s'est brisé promptement. Toute cette affaire à laquelle est venue se joindre l'alarme intempestive suscitée par un ou deux individus, a été un sujet de ridicule à New Westminster. Je ne crois pas qu'on érige de sitôt des trappes à poisson dans cet endroit; mais je ne vois rien dans l'Acte général des pêcheries qui déclare ce système illégal. Cet appareil n'est pas un filet dont l'usage est défendu, mais un appareil à fascines qui est permis. (Section 12 page 9.)

BAUX.

Une demande m'a été faite par M. J. S. Deas, le propriétaire d'un établissement de conserves situé près de l'embouchure de la rivière Fraser, pour le privilège d'affermir pour un nombre d'années déterminé le droit exclusif de certaines dérivettes, pour faire la pêche du saumon dans ce voisinage. Je vous transmets cette demande. M. de Cosmos, M. P. pour Victoria, m'a aussi parlé dernièrement en faveur d'une personne qu'il n'a pas nommée et qui désire obtenir un semblable privilège à un endroit non déterminé le long de la côte. Mais comme il est survenu quelques complications au sujet de certains droits existants en faveur des Sauvages et aussi pour d'autres raisons, je crois que cette question devrait être laissée en suspens pour le moment, et que dans tous les cas elle devra être traitée avec beaucoup de soin à l'avenir. Je vous renvoie à ma réponse à votre lettre du 13 novembre dernier, contenant copie de la lettre que le député du ministre de l'Intérieur vous a adressée au sujet des droits de pêche des Sauvages.

PASSES-MIGRATOIRES.

Il n'y a qu'une seule passe-migratoire en cette province; jusqu'ici il n'a pas été fait rapport que d'autres fussent nécessaires. Cette passe-migratoire est située sur la digue à la décharge du lac Shawinigan, dont il est fait mention dans mon rapport de l'année dernière. Lorsque j'ai proposé la chose à M. Sayward, le propriétaire de la digue, il s'est mis à l'œuvre immédiatement pour construire une passe-migratoire. Je n'ai pas encore eu occasion de la visiter, mais comme M. Sayward m'en a soumis le diagramme et les particularités, je crois qu'elle est bien construite.

Je prends la liberté de vous suggérer l'abrogation ou la modification de certaines parties de l'Acte des pêcheries en ce qui s'applique à cette province.

1. Clause 7, page 4, (saison de prohibition pour la pêche du saumon.)

Que cette clause soit annulée. Sa mise en vigueur paralyserait la pêche presque entièrement. Le saumon, surtout celui de la rivière Fraser, ne forme pas un banc unique d'une seule variété qui remonte la rivière à une époque déterminée, mais il forme plusieurs bancs tout à fait différents les uns des autres et qui se suivent à certains intervalles des premiers jours du printemps jusqu'aux derniers jours de l'automne.* Si on insiste à fixer une époque où il faudra cesser de faire la pêche,

* P.S.—Depuis que j'ai écrit ce qui précède, M. J. S. Deas, de la rivière Fraser, a eu l'obligeance de me fournir le mémoire suivant, basé sur l'expérience qu'il en a faite durant six années ou plus à sa pêcherie dans cette rivière :—

1er arrivage de gros saumon (<i>Sauguât</i>) vers le 15 mars.	
2ème arrivage de gros saumon (<i>Suck-Kâs</i>), première semaine de juillet; se continue pendant environ 30 jours.	
3ème arrivage de (gros saumon) dans la seconde semaine du mois d'août.	
4ème arrivage (<i>Cohnes</i>), première semaine de septembre; se continue jusqu'aux premiers jours d'octobre.	

(N.-B.—Les arrivages subséquents sont des variétés inférieures de saumon qui fraie dans les rivières inférieures et qui n'est pas propre à être mis en boîte ou à être utilisé pour des fins de commerce.) A.C.A.

Proportion du rendement relativement au rendement total calculé comme suit :

1er arrivage.....	10	pour cent.
2ème arrivage.....	50	do
3ème arrivage.....	20	do
4ème arrivage.....	20	do

le dernier banc, qui n'arrive jamais à une époque régulière, passera entièrement, et le rendement de la pêche sera considérablement amoindri sans que cela puisse avoir aucun avantage réel.

N.-B.—La section (3, page 5) concernant le saumon impur devient nulle par elle-même. Il n'y a pas de saumon "impur et malsain" ici dans le sens de l'acte, car comme je crois l'avoir démontré d'une manière concluante, ce poisson, après sa reproduction, ne retourne pas à la mer, mais il meurt dans nos eaux. En conséquence, ce ne serait qu'utiliser une chose qui autrement serait perdue que de l'employer à l'engrais ou pour d'autres fins. J'ai dit dans mon dernier rapport qu'il aurait été facile de ramasser des milliers de tonneaux de saumon mort ou mourant dans l'étendue que j'ai parcourue l'hiver dernier.

2. Pour établir une saison de prohibition qui soit praticable, je recommande que la prohibition générale 14 (page 9) soit comme suit:

" Depuis l'heure du reflux la plus rapprochée de six heures du matin le samedi jusqu'à l'heure du reflux la plus rapprochée du dimanche au soir, dans les eaux où la marée se fait sentir, et depuis six heures du matin le samedi jusqu'à six heures du soir le dimanche dans les rivières."

Cette modification, qui doit donner trente-six heures de relâche, se trouve également conforme à l'opinion émise par les propriétaires des établissements de conserves de New Westminster. Selon eux, suivant la disposition actuelle de la loi, la journée du dimanche devrait être consacrée au travail, afin de préparer le poisson pris le samedi, tandis que, ne pêchant pas le dimanche, il ne resterait rien à faire le lundi, et *vice versa*.

3. On devrait différer l'application de la section (2), page 10, qui a trait aux rebuts de moulins. A New Westminster, il est impossible de s'en défaire, sans préjudice pour la santé publique, à moins de les jeter à la rivière. Je dois ajouter ici, que leur effet délétère ne se fait pas sentir d'une manière perceptible; et on m'a assuré que ces rebuts disparaissaient immédiatement de la surface de l'eau, sans autre conséquence pour les myriades de jeunes poissons qui se tiennent près des quais.

4. Section 7, clause 7, (page 5).

La partie de cette section concernant la pêche à la ligne ne peut s'appliquer ici, vu que le saumon ne se prend pas à la mouche. Cependant, il serait bon qu'on donnât à l'officier des pêcheries toute l'autorité nécessaire pour établir des limites en amont de New Westminster que les bateaux-pêcheurs de ce dernier endroit ne pourront pas franchir impunément.

Au sujet de ma lettre que j'ai citée tout à l'heure, quant aux droits de pêche des Sauvages, je me permettrai, avec tout le respect qui vous est dû, de répéter l'opinion que j'exprimais, c'est-à-dire " que les dispositions de l'Acte des pêcheries, amendées de manière à s'adapter à cette province, ne devraient pas, en général, s'appliquer aux Sauvages qui ne font la pêche, telle qu'elle leur a été enseignée, que pour leur consommation." A ce sujet, voici ce que je disais, de plus, dans mon rapport de l'année dernière:—" La manière dont les habitants, dans toute la province, font la pêche, manière simple et efficace en même temps, est sous tous les rapports admissible et économique, et il serait mal de s'y opposer, excepté cependant si, cédant au mauvais exemple, ils venaient en contravention à une loi de protection du poisson, par exemple, comme par l'emploi de matières explosibles dont il a été déjà parlé." (*Ce genre de pêche ne se fait plus.*)

Outre les raisons fortes et évidentes que j'amène à l'appui de ma recommandation, j'ajouterai qu'elle s'accorde avec la disposition d'un acte passé par la législature voisine afin de protéger ses pêcheries et qui dit:—" Section 3. Les dispositions de la présente loi ne s'appliqueront pas aux Sauvages établis dans les réserves indiennes de ce territoire."

RENDEMENT DES PÊCHERIES.

Vous trouverez avec les présentes des relevés indiquant les résultats de la pêche pendant l'année qui vient d'expirer. Ces relevés ont été préparés avec soin, sur des renseignements fournis par les propriétaires mêmes des fonds de pêche et sur d'autres que j'ai puisés à des sources authentiques. Toutefois, il m'a été complètement impos-

sible d'obtenir des rapports exacts sur la quantité d'huile de poisson qui s'est faite aux stations de pêche les plus reculées; mais mes chiffres, tels qu'ils sont, ne sont pas très éloignés de la vérité. On verra, en les parcourant, que la pêche a rapporté au-dessus d'un demi-million de piastres (\$583,432), ce qui est une augmentation sensible sur ce que la pêche a rapporté l'année dernière. Les livres de la douane montrent qu'il s'en est exporté pour \$456,000, ce qui laisse une somme de \$126,832 pour la consommation locale, ou pour ce qui peut rester encore à exporter. Un résultat aussi heureux ne peut que stimuler le zèle et encourager un chacun à suivre l'exemple qui vient d'être donné. Aussi, je prévois que dans un avenir peu éloigné, la pêche va prendre dans ce pays des proportions considérables. Le développement de cette industrie pourra avoir pour effet de fournir de l'emploi aux Sauvages qui, soumis à un contrôle judicieux, pourront être, comme ils l'ont toujours été, d'une grande utilité comme pêcheurs, tout en retirant de ce travail une source de profits pour eux-mêmes. Il pourrait arriver, si les affaires augmentent l'année prochaine, et afin de parer aux éventualités qui pourraient alors se présenter, qu'on aurait à nommer d'autres garde-pêche ou gardiens, selon le cas, à part celui que j'ai droit de choisir, privilège dont je n'ai pas voulu me prévaloir pour les raisons que j'ai mentionnées dans une de mes dernières lettres—10 janvier 1878, F—et auxquelles j'ai l'honneur de vous renvoyer. Je suggérerais qu'on me donnât le pouvoir de faire ces nominations, lorsque je les jugerais à propos.

29 janvier

J'ai retardé jusqu'aujourd'hui de terminer mon rapport, comptant pouvoir y ajouter certains renseignements qui, pour une raison ou une autre, m'ont fait défaut. Comme les députés de cette province partent demain pour Ottawa et que je ne veux pas retarder davantage son envoi, je vais me borner à quelques observations sans entrer dans les détails, ainsi que je me le proposais.

Je vais commencer par la pêche du hareng, dont je vous parlais dans mon rapport de l'année dernière. Je pense qu'on a essayé cette année, pour la première fois, de préparer ce poisson pour en faire un article d'exportation. Comme vous pourrez le voir, M. M. Holbrook et Cie., de New-Westminster, en ont salé six cents barils (ou demi-barils), dont ils ont expédié la plus grande partie dans l'Amérique du Sud. Tout ce poisson avait été pêché à Burrard Inlet, dans la saison convenable. Si cette entreprise est couronnée de succès, un champ immense va être ouvert à cette nouvelle industrie.

La pêche du *Ooláhan*, sans être générale, s'est pourtant faite avec succès. Dans l'impossibilité où je me trouvais de communiquer directement avec M. Robertson, le propriétaire de l'établissement de cette pêcherie situé sur la rivière Nass, j'ai dû recourir, pour obtenir des renseignements, au colonel Powell, surintendant des affaires des Sauvages à Victoria, auquel je suis redevable des détails que je vous transmets sur les opérations de l'année. Au mois de mars dernier, M. Robertson qui s'était procuré un appareil à vapeur, sur lequel on ne m'a donné toutefois aucune explication, commença ses travaux et il les poursuivait avec ardeur, lorsque tout-à-coup, au moment où il voyait le succès récompenser ses efforts et alors que le temps était le plus précieux, il se vit obligé d'arrêter par des embarras judiciaires qu'on lui suscita et qui paraissent n'avoir jamais eu leur raison d'être. Ce malheureux contretemps l'a empêché de recueillir, cette année, autant d'huile qu'il avait droit d'espérer; mais je crois comprendre que la législature locale, à laquelle cette affaire a été soumise, a immédiatement pris des mesures pour que de telles difficultés ne puissent se présenter à l'avenir.

Le colonel Powell me dit qu'il a appris que M. Robertson employait les indigènes pour faire la pêche: soit qu'il achète leur poisson soit qu'il les engage au taux d'une piastre et un quart par jour. Aussi les Sauvages se montrent-ils très heureux d'avoir ce monsieur au milieu d'eux, et à ce sujet je me permettrai de suggérer, comme très sage tant sous le rapport de l'économie que pour se maintenir, d'adopter le même système pour chaque établissement qu'on voudrait fonder sur le littoral. Toute l'huile qu'on a pu faire a été immédiatement achetée par les habitants du pays voisin, qui l'ont payée une piastre le gallon; de sorte qu'on n'a pas pu en

exporter pour juger de sa valeur sur les marchés étrangers. Cette huile que les indigènes recherchent avec ardeur pour employer à des fins d'économie domestique, comme je l'ai déjà fait remarquer, sert ailleurs à bien d'autres buts. Le colonel Powell m'a promis de faire en sorte de m'en envoyer des échantillons, que je transmettrai à Ottawa, pour y être inspectés, aussitôt que je les aurai reçus. D'après les demandes nombreuses qui lui sont faites, et si rien ne vient entraver ses opérations, M. Robertson se dit certain de faire une abondante récolte l'année prochaine.

On a construit, le printemps dernier, aux îles de la Reine Charlotte, un établissement pour faire l'huile de chien de mer, et on paraissait décidé à exploiter cette industrie sur une grande échelle. Cette entreprise me semble avoir complètement manqué, ce qui est dû, en grande partie, je crois, à ce qu'on préférerait se servir des pêcheurs de notre couleur, auxquels on donnait de gros salaires, plutôt que des pêcheurs sauvages, qui auraient entraîné beaucoup moins de dépenses. D'autres se sont livrés à cette pêche pour eux-mêmes et dans des bateaux qui leur appartenaient, sur plusieurs points du littoral, et ont parfaitement réussi.

Autant que j'ai pu en être instruit, ce sont les seules pêches qui se soient pratiquées dans cette partie du pays. Je suis convaincu cependant que cette apathie n'aura qu'un temps. Avant qu'il s'écoule bien des années, la population apprendra à apprécier les ressources que contiennent les eaux de son territoire, et on verra surgir d'autres industries sur lesquelles l'attention du public se portera et qui ne demandent qu'à être développées pour devenir une source de profits inépuisables.

Avant de finir, je dois encore revenir sur une question que j'ai traitée dans le dernier paragraphe du rapport de l'année dernière. Je veux parler de la position exceptionnelle dans laquelle se trouve cette province par rapport à ses sœurs dans la Confédération au sujet des avantages qui doivent nous revenir des dispositions du traité de Washington. J'ignore si cette question est venue sur le tapis pendant que la commission a siégé, ou si cette dernière avait même droit de s'en occuper; mais je puis dire cependant, avec connaissance de cause, que la manière de voir des autorités américaines, tout en se trouvant directement en conflit avec l'industrie des pêcheries de cette province en général, et surtout celle de la fabrication de l'huile, ne peut être d'aucune utilité pratique à nos voisins, dans quelque sens qu'on la considère. Elle ne peut que conduire au braconnage, et il sera difficile de s'y opposer avec un littoral aussi étendu et aussi accidenté que l'est celui de la Colombie-Britannique. Tentés par l'appât du prix plus élevé que les commerçants des Etats-Unis sont en état de leur offrir, les Sauvages profitent de toutes les chances qui se présentent à eux pour traverser le Détroit et vendre leur huile plus cher. Je tiens de sources à peu près certaines que, dans le voisinage seul de la baie Neats, il s'est transporté l'année dernière pas moins de 10,000 gallons d'huile, et bien que j'aie tout lieu de croire qu'il en ait été saisi certaines quantités sur d'autres points, je ne doute point que le total de gallons qui a passé ainsi la frontière dépasse de beaucoup celui que je viens de citer. Je n'en dirai pas plus long sur ce sujet. Quoiqu'il puisse se faire que vous n'ayez pas le pouvoir d'engager la république voisine à adopter vis-à-vis de nous une politique plus libérale, il n'en est pas moins à propos de vous représenter notre position telle qu'elle est et de vous la faire comprendre dans tous les détails.

J'ai l'honneur d'être, monsieur,

Votre très obéissant serviteur,

ALEX. C. ANDERSON,

Inspecteur des pêcheries de la Colombie-Britannique.

A.

VICTORIA, C. B., 7 janvier 1878.

W. F. WHITCHER, écr.,
Commissaire des Pêcheries,
Ottawa.

MONSIEUR,—Au sujet de votre lettre du 27 août, et de ma réponse en date du 27 septembre dernier, j'ai l'honneur de vous transmettre par les présentes copie d'une

lettre que m'ont envoyée M.M. Finlayson et Lane en réponse à certaines accusations portées contre ces messieurs à Ottawa.

Je dois déclarer en outre, à propos d'une plainte faite contre la construction d'un piège à poisson en aval de New-Westminster et dont je vous ai déjà fait un rapport partiel, que j'ai fait une enquête minutieuse sur les prétendus torts que ce piège causait, et que j'en suis venu à la conclusion qu'on avait exagéré d'une manière ridicule les dangers qu'il y avait à craindre de cet engin de pêche. On n'a pu m'amener aucune preuve de ce qu'on avançait. Il ne s'était pris que deux saumons dans ce piège, ce qui en avait fait immédiatement abandonner l'usage. D'ailleurs, elle était construite loin de l'endroit où se fait la navigation. Bref, cette plainte n'était qu'un tissu de faussetés et n'avait aucun fondement.

J'ai l'honneur d'être, monsieur,

Votre obéissant serviteur,

ALEX. C. ANDERSON,

Inspecteur des pêcheries, C. B.

NEW-WESTMINSTER, 3 décembre 1877.

A. M. A. C. ANDERSON, écr.,

Inspecteur des pêcheries,

Colombie-Britannique.

MONSIEUR,—Nous avons l'honneur d'accuser réception de votre lettre en date du 27 septembre dernier, et nous nous empressons d'y répondre. Le saumon que nous avons mis en boîtes dans notre établissement nous a été fourni au moyen d'un contrat par M. S. W. Herring, de cette ville, moyennant deux centins la livre. Nous supposons que l'accusation portée contre nous devant le ministre à Ottawa de laisser pourrir le poisson vient d'une méprise dans les calculs de M. Herring à propos du poisson, et nous demandons la faveur d'expliquer les faits tels qu'ils sont arrivés:—Le 19 juillet, M. Herring captura une quantité de poisson plus considérable qu'à l'ordinaire, et après s'être réservé les ventres pour la salaison il nous transporta les dos pour la préparation en conserves. Malheureusement, il faisait alors une grande chaleur, et environ 3,000 dos se détériorèrent avant que nous pussions avoir le temps de les préparer. Si nous nous rappelons bien, M. Herring se vit obligé de faire disparaître ces débris. Cette fois exceptée, il n'est jamais arrivé à notre connaissance qu'un seul poisson en état d'être mis en conserves ait été rejeté. Afin d'éviter la répétition du fait que nous venons de vous raconter, nous engageâmes M. Herring à ne se servir pour la pêche que du nombre d'embarcations suffisantes pour subvenir aux besoins de notre établissement; ce qu'il fit immédiatement. Nous n'avons jamais entendu dire qu'aucun des établissements de conserves de ce district avait laissé du poisson se perdre inutilement, si ce n'est par cas fortuit. Si notre mémoire ne nous fait pas défaut, un de nos confrères perdit une fois 1,500 poissons pendant le trajet de la dérivative au lieu où on devait les déposer. Ce fait purement accidentel eut pour cause la vapeur qui, lancée du bateau, vint en contact avec le poisson qui se trouvait dans une barge attachée à côté du remorqueur, ce qui mit ce poisson dans un état à ne pouvoir être préparé.

Veuillez croire que nous sommes prêts à vous aider de toute la mesure de nos forces dans tout ce que vous jugerez nécessaire de faire pour empêcher la destruction inutile du saumon dans la rivière Fraser. Nous sommes intéressés personnellement à la conservation de ces pêcheries, vu que l'absence du saumon dans cette rivière réduirait à rien la valeur des propriétés que nous y possédons.

Sans vouloir prendre sur nous la liberté de donner des conseils, en supposant que vous recommanderiez au ministre à Ottawa d'adopter certains règlements applicables aux pêcheries de cette rivière, nous nous permettons de vous suggérer de faire en sorte qu'ils ne soient pas de nature à réprimer ou paralyser un genre d'industrie qui, comparativement, est encore à l'état d'enfance. Nous sommes trop au fait de votre longue expérience dans les affaires, et de la connaissance intime que vous avez des exigences d'un commerce qui vient de prendre racine dans la Colombie-Britannique et qui gagne de jour en jour en importance et en prospérité, pour douter d'un seul

instant que vous ne conseillerez que ce que vous jugerez le plus propice à promouvoir cette industrie dans la province et à rencontrer l'approbation de ceux qui y sont intéressés.

Il s'est fabriqué cette année environ mille boîtes de conserves, contenant chacune 4 douzaines de petites boîtes d'une livre chacune. Sur ce nombre 11,966 boîtes sortent de notre établissement. Le total des dépenses encourues pour la main-d'œuvre et le poisson dépasse un quart de million de piastres, c'est-à-dire qu'il est peut-être dix fois plus élevé que ceux des vieux établissements de conserves pendant les années précédentes. Nous pouvons donc affirmer que la population de cette localité n'a pu que gagner à voir MM. English et Cie et nous-mêmes, nous établir ici; de notre côté, hâtons-nous de le dire, les relations que nous avons entretenues avec les habitants de cet endroit ont été des plus cordiales et des plus agréables, et nous avons tout lieu de croire qu'il en est de même pour eux.

Nous n'avons pas encore reçu de rapports complets sur les chargements de saumons que nous avons exportés, mais nous avons tout lieu d'espérer que nous n'aurons qu'à nous féliciter des résultats des opérations de notre première année.

Nous aurions répondu depuis longtemps à votre lettre, mais nous croyions de jour en jour avoir le plaisir de vous voir au milieu de nous.

Tout en espérant que vos relations diplomatiques et celles de vos collègues avec les indigènes ont été des plus amicales et que vous avez réussi dans votre mission à l'intérieur,

Nous nous soucrivons, monsieur,

Vos respectueux serviteurs,

FINLAYSON ET LANE.

B.

CAMPÉMENT DU LAC DU GRAND O'KANAGAN, C.-B.,

27 septembre 1877.

A l'honorable A. J. SMITH,
Ministre de la Marine et des Pêcheries,
Ottawa.

MONSIEUR.—J'ai l'honneur d'accuser réception de votre lettre en date du 27 du mois dernier, dans laquelle vous m'annoncez "qu'il est arrivé à la connaissance de votre ministère que les dispositions de la loi concernant les pêcheries, qui traitent de la protection à accorder au saumon, sont ouvertement et indignement violées dans la province de la Colombie-Britannique en général et sur la rivière Fraser en particulier, où les pêcheurs de race blanche et les Sauvages semblent se donner la main pour se livrer à l'œuvre de destruction du poisson, etc., etc."

Sans vouloir vous demander d'abord qui a pu adresser au département un rapport aussi exagéré que l'est celui-ci, laissez-moi dire en commençant qu'il ne repose sur aucun fondement plausible, et que je nie son contenu absolument et sans réserve. Avec votre bienveillante permission, je vais faire quelques remarques sur certaines parties de ce rapport.

1. D'abord au sujet de l'accusation qui y est portée (ou plutôt qui n'est qu'une répétition) contre les Sauvages, de détruire "par millions l'alevin du saumon." Je réponds à cela en vous renvoyant à la lettre que je vous ai adressée le 12 juin 1876, dans laquelle j'ai réfuté cette accusation, autant que ma connaissance personnelle et ma conviction me l'ont permis. En second lieu, j'ai l'honneur de vous transmettre le témoignage d'un homme d'une grande expérience et qui corrobore en tous points ma déclaration. Ainsi, je pense vous avoir donné des preuves suffisantes pour réduire à néant l'assertion qu'on détruit le jeune saumon (quoique, si cela est nécessaire, je puisse vous faire parvenir d'autres dépositions au même effet.) Dans tous les cas je vais m'efforcer d'obtenir quelque plainte explicite contre une tribu ou une localité déterminée, et si je réussis, je ferai une enquête dans toutes les formes. S'il m'est démontré que tel abus existe, soyez certain que je prendrai les mesures nécessaires pour qu'il disparaisse. Mais je ne puis vous le dissimuler, je suis convaincu que cette partie du rapport est dénuée de fondement.

Je répète ici ce que je vous ai dit dans la lettre que je viens de mentionner, c'est-à-dire qu'en général "la manière dont les habitants font la pêche est tout à la fois admissible et économique et qu'il serait mal à propos de s'y opposer."

2. Vient ensuite l'accusation de tendre des pièges dans les rivières.

Si on a voulu parler des nasses des Sauvages, on a fait une grande méprise. Car, dans mon opinion, il n'est rien de plus inoffensif. Veuillez relire à ce sujet le passage que je viens de citer, et prendre connaissance d'une partie de la déposition de Grégoire. Le seul piège dont on ait fait usage est celui d'un pêcheur de race blanche. C'est celui qui a été posé en aval de New-Westminster et dont je vous ai entretenu dans ma lettre du 12 septembre courant.

3. Connaissant personnellement les respectables messieurs qui possèdent ou dirigent les établissements de conserves de la rivière Fraser et de la Skeena, et les intérêts considérables qu'ils ont engagés dans l'industrie des conserves, je me crois obligé de n'accepter que sous toute réserve l'accusation portée contre eux d'abuser inutilement des privilèges qu'ils ont de faire la pêche. J'eus au mois de juin dernier une entrevue officielle avec ces messieurs, et à cette occasion la majorité d'entre eux m'exprimèrent leur désir de m'aider de tout leur pouvoir à protéger et faire prospérer les pêcheries. Plus que cela, ils se montrèrent disposés à contribuer de leurs bourses à défrayer les dépenses qu'il y aurait à faire pour parvenir à cette fin. Il est possible que l'accusation portée contre MM. Finlayson et Lane "d'avoir jeté, dans une seule journée, au-delà de 300 saumons, parce qu'ils n'avaient pas le temps d'en faire la préparation," peut être jusqu'à un certain point fondée. Mais je ne crois pas et de fait il n'est pas probable qu'ils aient agi ainsi de propos délibéré et par simple négligence. L'explication la plus plausible de leur conduite, (si toutefois on veut l'admettre) est celle-ci :—que le saumon se prit tout à coup en quantités innombrables, au moment où tout le matériel de pêche était en fonction dans l'attente d'une pêche ordinaire, et qu'il en résulta une immense agglomération de poisson, qu'on n'eut pas le temps de tout mettre en conserves. Ce qui me porte à croire cela avant même de connaître la vérité des faits, c'est qu'il paraît qu'après le passage des premiers bancs de saumons on réduisit de moitié dans toutes les places de pêche le nombre des rêts. Dans tous les cas, je vais me mettre immédiatement en rapport avec ces messieurs, en attendant que je fasse une enquête plus complète sur les lieux mêmes.

Je n'ignore pas qu'on s'est servi du moindre prétexte pour faire circuler dans les journaux de cet été, les rapports les plus exagérés et les assertions les plus mensongères. Ainsi, pour n'en citer qu'un, le correspondant anonyme d'un journal a accusé une compagnie qui se livre à l'industrie du poisson, et qu'il n'a pas nommée, de faire la pêche jusqu'au lieu même des frayères et d'y avoir troublé le poisson. Je sais par expérience que ces rapports, quelque vagues, quelque peu véridiques qu'ils puissent être, trouvent toujours des personnes disposées à les croire; plus que cela, j'ai même remarqué qu'un journal canadien avait répété ces accusations dans un de ses articles. Je dirai en réponse à cette dernière imputation, qu'au printemps dernier, MM. Ewen et Wise, de New-Westminster, (car je sais que c'est de ces deux messieurs dont on a voulu parler) qui ne comptaient que sur des résultats de pêche très ordinaires, établissent une station de pêcheries à quelques quarante milles en amont de la ville, dans le seul but d'avoir un circuit plus grand d'où ils pussent retirer le poisson en quantités suffisantes pour faire face aux besoins de leur établissement. Ce fonds de pêche dont ils prenaient possession avait été exploité en 1847 et les années suivantes par la compagnie de la Baie d'Hudson.

Ce fonds de pêche est situé dans la partie la plus navigable de la rivière Fraser, et par sa position ne peut nuire en aucune manière à la reproduction du saumon, étant éloigné de plusieurs centaines de milles des frayères d'été les plus rapprochées, et d'au moins cinq cents milles des plus éloignées. En citant cet exemple, je veux non-seulement mettre au jour l'ignorance dont fait preuve, en général, la classe de gens qui veulent nous imposer leurs idées, mais encore montrer la façon inconsidérée avec laquelle on porte les accusations les plus sérieuses.

4. C'est l'habitude depuis longtemps parmi les pêcheurs du bas de la rivière Fraser de mettre de côté les ventres et les dos de saumon afin de les paquer ou de les saler. Les barils qui contiennent les morceaux fins sont vendus aux gourmets à des

prix élevés, les autres sont destinés à la classe pauvre ou aux palais moins friands. Je vais m'enquérir si les propriétaires des établissements de conserves, par un concours de circonstances inattendues, se sont trouvés au commencement de la saison avoir en mains plus de poisson qu'ils n'en avaient besoin (comme dans le cas de M.M. Finlayson et Lane) et s'ils ont alors préféré ne choisir que les meilleures parties du saumon, dans l'impossibilité de préparer tout, ou si le poisson s'est perdu pour d'autres raisons. Je vous transmettrai de suite les résultats de mon enquête. En attendant, je ne puis m'empêcher de dire que cette coutume, même lorsqu'on la considère sous ses rapports les plus avantageux, est répréhensible pour plusieurs raisons. Maintenant, c'est matière à discussion de savoir si, étant telle, on peut légalement la pratiquer. Vous voudrez bien me donner des instructions à ce sujet.

5. A propos de la protection à accorder aux pêcheries de saumon, je vous enverrai le rapport détaillé de mes observations pendant le voyage que je vais entreprendre sur le littoral de la mer. En attendant, j'attire votre attention sur les remarques que je vous ai faites dans mes lettres précédentes et qui traitaient de la position particulière dans laquelle se trouve naturellement le poisson des eaux du Pacifique. Je pourrai en même temps vous communiquer le résultat de recherches minutieuses que j'ai faites cet été dans le voisinage des frayères et qui se rattachent directement à la question dont nous parlons actuellement. Je suis encore occupé par ce travail que je veux continuer en descendant chaque fois que l'occasion se présentera. Quand il sera terminé, je serai, je l'espère, en état de traiter avec certitude un sujet qui renferme de si importantes considérations et dont on devient maître si difficilement.

J'ai le plaisir de vous annoncer que la quantité du poisson qui remonte cette année à la tête des rivières pour y frayer est énorme. Lorsque je quittai, il y a quelques semaines, les bords de la rivière Thompson, ses eaux fourmillaient de saumons qui se rendaient à leurs frayères. J'ai appris depuis que d'autres bancs, quoiqu'il y eût une autre sorte, arrivaient en abondance. Je vous ai communiqué d'avance mes remarques à propos de la construction d'un établissement de pisciculture, si on jugeait à propos d'en avoir un dans cette partie du pays.

Laissez-moi, en terminant, vous répéter que je vais faire des enquêtes sévères et minutieuses en descendant la rivière Fraser et à New-Westminster à propos des abus qui forment le sujet de votre lettre; et qu'en outre des mesures qui sont déjà prises, je ne négligerai aucune des précautions qui me sont indiquées dans l'Acte concernant les pêcheries, pour empêcher que ces abus se répètent, si toutefois il s'en est commis.

J'ai l'honneur d'être, monsieur,
Votre très-obéissant serviteur,

ALEX. C. ANDERSON,
Inspecteur des Pêcheries.

C.

Aux questions qui lui ont été posées par Alex. C. Anderson, inspecteur des pêcheries, Antoine Grégoire, interprète, résidant au lac Kamloops et Adam, a répondu comme suit :—

10. Au sujet de la prétendue destruction par les Sauvages de l'alevin de saumon dans les localités qui lui sont connues,

Qu'il est positif qu'il ne s'est commis rien de ce genre. Que la grande frayère, c'est-à-dire celle où se rendent les premiers et les principaux bancs de saumons qui remontent le bras sud de la rivière Thompson, se trouve située près de l'embouchure du lac Adam, en amont des fonds de pêche les plus proches de la source de ce lac. Qu'à partir de la fin d'avril jusqu'au milieu de mai, l'eau dans les bas-fonds fourmille d'alevins. Que les Sauvages qui ont sans cesse à leur disposition la truite et les autres espèces de pêche en abondance, n'ont, dans aucun cas, besoin du saumon pour la consommation locale et qu'ils s'abstiennent complètement de déranger ce poisson dans ses frayères. Ils savent et ils disent que détruire l'alevin du saumon est diminuer d'autant le nombre de ceux qui viennent de la mer. Que pour cette

raison, les Sauvages se gardent bien de détruire inutilement le poisson adulte ou de s'opposer à son passage lorsqu'il se rend à ses frayères. Que les barrières qu'ils construisent dans les rivières n'ont pour but que de retarder le saumon dans son voyage afin de leur permettre de faire leurs approvisionnements d'hiver, et que ces constructions, qui ne sont que temporaires, sont faites de manière à donner un passage suffisant au poisson qui veut remonter.

2. Au sujet de l'accusation portée contre les Sauvages, il y a déjà quelque années, de détruire les œufs des poissons dans leurs frayères, en s'en emparant pour servir de nourriture,

Que cette assertion est complètement fautive. Qu'en supposant même que la chose fût possible (ce qui est douteux jusqu'à un certain point), les chefs s'y opposeraient formellement pour les raisons mentionnées plus haut. Naturellement, ils conserveraient les œufs des poissons qu'ils pêchent et qu'ils salent pour la consommation locale; ils forment une partie de leurs aliments.

3. En réponse à la question qui lui fut faite de dire s'il avait jamais appris, hors de sa connaissance personnelle, que ces abus ou l'un d'eux se pratiquaient ailleurs, le témoin dit: Qu'il n'en a jamais entendu parler, et qu'il pense que ces rapports sont tout simplement imaginaires. Que tout en connaissant spécialement le voisinage de la rivière Thompson et du lac Adam, le haut de la rivière Fraser lui est aussi familier et il parle de chacun de ces endroits avec une égale assurance.

Antoine prie M. Anderson d'ajouter que dans leur sollicitude pour le poisson, les chefs ne permettent pas aux Sauvages de se servir de la perche pour pousser leurs canots lorsqu'ils passent sur une frayère, une fois les œufs déposés; ils les obligent à ne se servir que de l'aviron. De même, si au printemps les enfants s'amuse à construire de petites claies pour attraper les jeunes poissons, leurs parents les en empêchent aussitôt. Bref, M. Grégoire prétend que les Sauvages ont un grand soin du saumon et qu'ils font tout pour le protéger.

ANTOINE ^{SA} x GRÉGOIRE.
marque.

Cette déclaration a été faite devant moi à la tête du }
lac Okanagan, C.-B., le 24 septembre 1877, et }
je le connais pour un homme compétent et digne }
de foi.

GILBERT MALCOLM SPROAT,
Commissaire conjoint de la commission de la réserve des Sauvages.

ALEXANDER C. ANDERSON,
Inspecteur des pêcheries de la C.-B.

D.

CAMPMENT DU LAC DU GRAND OKANAGAN, C.-B.,

12 septembre 1877.

À l'honorable ministre
de la Marine et des Pêcheries,
Ottawa.

MONSIEUR,—J'ai l'honneur d'accuser réception de votre lettre concernant la construction d'une claie pour la pêche sur la rivière Fraser, quelques milles en aval de New-Westminster.

J'ai l'honneur de vous transmettre une copie de la correspondance qui a été échangée à ce sujet, et que vous voudrez bien examiner.

Lors de l'entrevue que j'eus vers le milieu de juin avec les principaux propriétaires d'établissements de pêcheries de New-Westminster, pas un ne se plaignit de la construction de cette claie, à laquelle on travaillait cependant à cette époque. Moi-même je ne crus pas devoir arrêter ces travaux, ou m'y opposer, sous la condition explicite cependant que cette claie ne serait pas un obstacle à la navigation, ni ne

contreviendrait d'aucune manière aux dispositions générales de la loi sur les pêcheries. Il y eut un temps où on ne se servait que de claies pour faire la pêche, et je crois qu'on en fait encore usage sur certaines parties de la rivière Colombie. Elles tombèrent peu à peu en désuétude et on leur substitua la dérivette qui, cependant, cause beaucoup plus de dommages.

En somme, je crois qu'on a voulu faire de la misère à un particulier qui, n'ayant pas les moyens suffisants pour acheter des rets, a voulu adopter ce système de faire la pêche. D'un autre côté, s'il est vrai, comme l'affirme M. Cooper, que cette claie deviendra tôt ou tard un obstacle à la navigation, elle se trouve en contravention directe avec la loi, qui va jusqu'à ordonner que les pieux doivent être retirés de l'eau à la fin de chaque année.

A mon retour à New-Westminster, je vais m'enquérir sur tout ce qui a trait à ce sujet et je vous en ferai rapport plus tard. En attendant, je suis heureux de vous annoncer que les craintes des propriétaires de fonds de pêche, si toutefois ils en ont eues, à propos des résultats de la pêche prochaine, se sont dissipées devant les bancs énormes de saumons qui ont remonté les cours d'eau pendant les deux mois qui viennent de s'écouler.

J'ai l'honneur d'être, monsieur,
Votre très obéissant serviteur,

ALEX. C. ANDERSON,
Inspecteur des pêcheries, C.B.

KAMLOOPS, C.B., 7 juillet 1877.

A MM. FINLAYSON et LANE,
et HENRY HOLBROOK, écrivain,
New-Westminster, C. B.

MESSIEURS,—Je n'ai reçu qu'hier votre télégramme en date du 28 du mois dernier, m'annonçant que certains particuliers que vous ne me nommez pas, plaçaient sur la rivière des trappes à poisson considérables, qui faisaient obstacle à la navigation, et que vous protestiez contre ces constructions. Il n'y a pas de doute qu'un tel procédé est à l'encontre de la loi, et en portant devant un magistrat une plainte basée sur les dispositions de l'Acte des pêcheries à cet égard, vous feriez enlever ces obstructions.

J'ai reçu avant mon départ de Victoria une demande d'un M. Ibbotson, au sujet d'une trappe à poisson. Je vous envoie avec les présentes copie de la réponse que je lui ai faite. Vous pourrez voir que je lui enjoins de ne rien faire qui pourrait obstruer la navigation de la rivière, ou qui se trouverait en contravention avec les usages établis au bas de la rivière Fraser concernant la pêche du saumon.

J'ai l'honneur d'être, etc., etc.,

ALEX. C. ANDERSON,
Inspecteur des pêcheries, C.B.

P.S.—Quant au sujet de la pêche en général, j'espère que les messieurs qui sont intéressés dans l'industrie des pêcheries, se réuniront (tel que je leur ai suggéré à mon passage à New-Westminster) et feront tels règlements sur la manière de faire la pêche que leur expérience leur montrera devoir être nécessaires. En me les envoyant, je les transmettrai immédiatement à Ottawa pour y être approuvés et sanctionnés. Je me permettrai en même temps de vous recommander de nommer un gardien ou garde-pêche qui veillera à ce que ces règlements soient observés.

A. C. A.

(Copie du télégramme.)

A. M. A. C. ANDERSON,
Kamloops.

Des particuliers placent de grosses trappes dans la rivière, obstruant la navigation. Nous protestons.

FINLAYSON ET LANE,
H. HOLBROOK.

NEW WESTMINSTER, C.B., 10 juillet 1877.

A. M. A. C. ANDERSON,

CHER MONSIEUR,—Le colonel Lane et moi vous avons télégraphié au sujet des trappes à poisson qu'on était à construire pour placer sur la rivière. Cet **engin de pêche prend le petit comme le gros poisson*, et nous croyons que son usage est défendu par la loi. Si nous sommes dans l'erreur, nous allons être obligés d'en avoir nous aussi, et le poisson ne pourra pas se rendre jusqu'aux Sauvages. On doit transporter de Nanaïmo plusieurs charges de pierre pour maintenir cette trappe en forme de cœur.

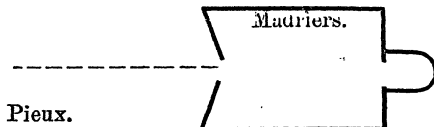

Nous aimerions que vous décidiez cette question. Il y a actuellement 70 bateaux qui font la pêche, et nous demandons pour tous une justice égale et de nous mettre sur le même pied. L'absence de règlements a été cause qu'il y a eu aujourd'hui à l'embouchure des rivières des troubles qui vont nécessairement demander l'intervention des magistrats. Le bruit court qu'il y a eu des coups de couteaux et de feu échangés

Votre, etc., etc.,

H. HOLBROOK.

N. B.—D'après l'ensemble de mes rapports, il est facile de voir que cette assertion, tout en étant exacte dans son ensemble, contient cependant une erreur.

A. C. A.

KAMLOOPS, C. B., 20 juillet 1877.

A l'hon. HENRY HOLBROOK,
Commissaire des Pêcheries,
New-Westminster.

CHER MONSIEUR,—J'accuse réception de votre lettre du 10 du courant, au sujet du télégramme que vous m'avez envoyé, conjointement avec MM. Finlayson et Lane, et auquel j'ai répondu par ma lettre du 7 de ce mois.

Vous pourrez voir par la copie de la réponse que j'ai envoyée à M. Ibbotson (car bien que vous ne le nommiez pas, je vois que c'est de lui que vous voulez parler) qu'il est bien prévenu de ne rien faire qui puisse être un obstacle à la navigation, ou en violation des règlements généralement observés pendant la pêche du saumon dans le bas de la rivière Fraser.

D'après la description que vous me faites de cette trappe, je suis d'avis qu'elle se trouve en contravention aux lois de pêche, et qu'on doit en défendre l'usage. C'est maintenant à vous de me dire s'il y a eu ou non de la mauvaise foi de la part de ceux qui l'ont construite, ou, dans le cas où il n'y aurait qu'une simple erreur de fait, s'il ne serait pas mieux de tolérer l'emploi de cet engin de pêche pour cette année seulement, avec l'entente bien arrêtée qu'on devra l'enlever à l'automne.

Je vais soumettre la question au commissaire des pêcheries et lui suggérer en même temps l'utilité de nommer un garde-pêche résidant à New-Westminster, ainsi que des gardiens pour d'autres endroits sur la rivière, quoique ces derniers ne soient pas absolument nécessaires.

Je vous renouvelle le désir que j'ai déjà exprimé de voir se réunir, aussitôt que possible, tous ceux qui s'occupent des pêcheries, afin que tous, vous puissiez suggérer tels conseils que vous jugerez à propos et qui serviront à faire les règlements à être observés dans nos pêcheries.

Je pourrai soumettre à la considération du ministre vos observations ainsi que

les miennes, et le résultat sera de nature à trancher bien des difficultés, et fera disparaître beaucoup d'incertitude.

J'ai l'honneur d'être, monsieur,
Votre obéissant serviteur,

ALEX. C. ANDERSON.

Inspecteur des pêcheries, C.B.

(Copie de la lettre mentionnée plus haut.)

A. M. JOHN IBBOTSON,
New-Westminster C. B.

MONSIEUR,—Au sujet de votre lettre du 22 courant, je m'empresse de vous répondre que je ne m'oppose en aucune façon à ce que vous construisiez une trappe à poisson à l'endroit que vous m'indiquez. Seulement, je dois vous prévenir qu'elle ne devra pas constituer un obstacle à la navigation sur la rivière, ni violer en rien les règles généralement suivies dans la pêche du saumon.

J'ai l'honneur d'être, monsieur,
Votre très obéissant serviteur,

ALEX. C. ANDERSON,

Inspecteur des pêcheries, C.-B.

MINISTÈRE DE LA MARINE ET DES PÊCHERIES
DE LA COLOMBIE-BRITANNIQUE,
VICTORIA, 17 juillet 1877.

A. M. W. SMITH,
Député du ministre de la Marine et des Pêcheries,

MONSIEUR,—J'ai l'honneur de transmettre, pour l'information de votre ministère, la correspondance suivante, à la suite de laquelle je crois de mon devoir de me rendre à New-Westminster pour y faire l'inspection de la trappe à poisson dont on se plaignait et qui devait, selon ce que prétendait MM. Holbrook et Lane dans leurs lettres que vous pourrez voir, constituer plus tard un obstacle à la navigation.

Je pus m'assurer que M. A. C. Anderson, inspecteur des pêcheries, avait autorisé par écrit la construction de cette trappe, qui s'avance à 300 pieds plus ou moins dans la rivière, à angle droit avec la rive sud, et à environ cinq milles en aval de New-Westminster. La trappe repose sur une barre de sable et ne peut en aucune manière nuire présentement à la navigation, mais il est probable que les pieux qu'on a enfoncés dans le sol auront pour effet de rendre ce banc de sable plus considérable en retenant les eaux, et de produire une batture à cet endroit.

Le résultat de mes entretiens avec les propriétaires des autres établissements de conserves fut qu'ils étaient convaincus que ce système de faire la pêche était illégal, et que si l'on en permettait la pratique dans le cas présent, en l'absence de toute loi à ce contraire, chacun des intéressés s'en ferait construire, en supposant que ces trappes réussiraient.

J'ai l'honneur d'être, monsieur,
Votre obéissant serviteur,

JAMES COOPER,

*Agent du département de la
Marine et des Pêcheries, C.-B.*

NEW-WESTMINISTER, 9 juillet 1877.

Au capitaine COOPER.

CHER MONSIEUR,—Veuillez donc m'envoyer une copie de l'Acte des pêcheries du Canada.

Des particuliers d'ici sont à construire une trappe à saumon de grande dimension, faite avec des pieux et immergée dans la rivière au moyen de roches. La navigation en souffrira très probablement, et je pense qu'une telle construction est contraire à la loi. Dites-moi ce qu'elle dit à ce sujet, ou envoyez-m'en une copie et vous obligerez,

Votre tout dévoué,

C. C. LANE,

Holbrook et moi avons envoyé notre protestation par télégraphe à M. Anderson.

NEW-WESTMINSTER, 10 juillet 1877.

Au capitaine COOPER.

CHER MONSIEUR,—Un des établissements de pêcheries d'ici est à placer une grande trappe à saumon. MM. Lané, moi et plusieurs autres, nous opposons à cette construction, parce que nous croyons qu'elle est en contravention avec les dispositions de la loi et qu'elle constituera avant longtemps un obstacle à la navigation; car si on la tolère, nous nous en ferons construire chacun une. C'est tout une construction; cette trappe se compose de pieux fixés au fond de l'eau, et de madriers. Des pierres la retiennent à sa place dans la rivière. Je me suis laissé dire que des bâtiments devaient en transporter plusieurs charges de Nanaimo.

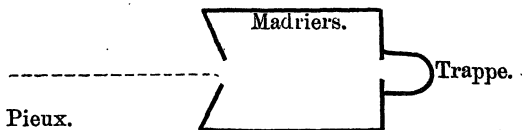

Tous les poissons s'y prennent, petits et gros.

Vous êtes le seul à qui nous pouvons nous adresser. En l'absence de M. Anderson, vous devez avoir tout le pouvoir nécessaire. Nous avons télégraphié à ce monsieur, mais il n'en est rien résulté. Il y a eu des troubles hier à l'embouchure de la rivière; je suppose que les magistrats vont avoir à juger cette affaire.

Votre tout dévoué

H. HOLBROOK.

VICTORIA, C. B., 7 janvier 1878.

À l'honorable

Ministre de la Marine et des Pêcheries,
Ottawa.

MONSIEUR,—Je suis arrivé ici, après avoir fait mon voyage dans l'intérieur des terres, un peu avant Noël. Depuis, j'ai reçu de différentes sources le résultat de la pêche dans les principaux établissements de cette province. Tous les rapports ne me sont pas cependant encore parvenus, mais j'espère d'ici à quelques jours recevoir les renseignements suffisants pour compléter le mien sur les opérations de l'année qui vient de s'écouler. Je vous transmettrai le tout sans délai, et à temps, j'espère, pour qu'il arrive à Ottawa avant l'ouverture de la session.

A mon passage à New-Westminster, en m'en allant, je réunis les principaux propriétaires de fonds de pêche, et nous traitâmes dans cette entrevue différents sujets se rattachant au passé et à l'avenir des pêcheries; il fut question, entre autres, de la fondation d'un établissement de pisciculture.

On se propose deux buts bien distincts en mettant sur pied un établissement de ce genre.

1. On veut d'abord s'assurer d'année en année un approvisionnement certain de saumon pour compléter la quantité requise; car, bien que ce poisson abonde à certaines époques, comme cette année par exemple, cette pêche a des résultats inter-

mittents, pour des causes qui dépendent surtout des mœurs du saumon qui visite ces eaux.

2. On voudrait ensuite introduire dans la rivière Fraser le gros saumon de la rivière Colombie (*S. Quinnatt*), espèce de poisson très recherché et qui ajouterait une grande valeur à nos pêcheries.

A propos de cette mesure, je suggérai que le meilleur moyen de se recommander au gouvernement et de s'assurer son concours immédiat serait de lui soumettre un programme déterminé qui prouverait qu'ils veulent ardemment conduire l'entreprise à bonne fin.

Sur ce, l'assemblée proposa et adopta plusieurs résolutions, dont j'ai l'honneur de vous transmettre un mémoire sur la demande expresse de ses membres.

Vous y verrez que les propriétaires de pêcheries, afin d'arriver au résultat qu'ils se proposent, sont décidés de souscrire chaque année un montant de \$7,590 afin de contribuer aux premiers déboursés et aux dépenses permanentes que le ministère paie tant pour la protection des intérêts des pêcheries dans cette province que pour faire observer les règlements qui les régissent.

Peut-être trouverez-vous que le montant proposé pour les permis de bateaux est excessif. Ce sera alors à vous à décider s'il faut ou non le réduire, ou même si l'on doit prélever le montant souscrit pour faire face aux dépenses futures, de cette manière ou d'une autre. J'ajouterai cependant que les montants et les procédés mentionnés dans mon mémoire ont été adoptés unanimement par l'assemblée, ce qui donne à croire qu'en général tout le monde s'y conformera.

En soumettant ce projet, j'ose espérer que vous le jugerez digne de votre considération la plus favorable.

Au sujet des pêcheries, je suis en état de vous annoncer, quoique mon rapport ne soit pas encore terminé, que le montant seul des exportations dépassera un demi-million de piastres, non compris le montant énorme consacré à la consommation locale.

Je fais précéder mon rapport de la proposition qui vous est faite, afin que vous l'ayez devant vous lorsque vous serez à préparer le budget annuel.

J'ai l'honneur d'être, monsieur,
Votre très obéissant serviteur,

A. C. ANDERSON,
Inspecteur des pêcheries, C. B.

MÉMOIRE.

A une assemblée générale tenue à l'hôtel Colonial, à Westminster, C. B., le 17 décembre 1877, étaient présents : M. Anderson, qui fut choisi pour présider l'assemblée, et les messieurs suivants, qui se livrent tous à l'industrie des pêcheries dans la partie supérieure de la rivière Fraser :—MM. Holbrook, English, Herring, Ewen, Wise, Birrell, (ce dernier représentait la maison Finlayson et Lane). M. Birrell agit comme secrétaire. Les résolutions suivantes furent proposées et adoptées :—

M. English proposa qu'une humble requête fût présentée au gouvernement fédéral, lui demandant de voter un certain crédit pour la fondation d'un établissement de pisciculture dans le but de rendre certain l'approvisionnement du saumon, et devant être situé à un endroit convenable de la rivière Fraser : les frais de construction étant estimés à \$20,000. Qu'il fût de plus résolu, afin d'atteindre plus sûrement cet objet et réaliser un capital qui pût faire face aux dépenses subséquentes, qu'un montant de vingt piastres serait chargé pour tout permis de bateau ou embarcation employé au service de la pêche, et que cette somme devait être payée d'avance ; de plus qu'on imposât une taxe ou un droit de 8 centins par boîte contenant quatre douzaines de boîtes d'une livre de saumon en conserves, et une autre taxe de vingt-cinq centins par baril de saumon salé, préparé dans aucun établissement de conserves de la rivière Fraser. La résolution de M. English, qui fut adoptée à l'unanimité, donnerait, en prenant pour base les résultats de l'année qui vient d'expirer, un revenu

de \$7,500 et dépasserait probablement cette somme si cette industrie acquérait plus de développement.

M. McEwen fut d'avis qu'on eut d'abord à faire choix d'une personne, dans la Confédération, très versée dans l'art de la pisciculture, pour faire une étude des lieux et choisir l'endroit le plus convenable où devrait être situé l'établissement projeté.

Cette assemblée est d'opinion que l'Acte des pêcheries du Canada ne peut s'appliquer dans son ensemble à cette partie du Canada, si l'on prend en considération la différence dans les mœurs et la nature du saumon qui fréquente ces eaux.

M. Wise fit remarquer à l'inspecteur qu'il était devenu nécessaire de mettre en vigueur les dispositions de la loi qui défendent de jeter la sciure des moulins dans les rivières.

Il fut de plus résolu unanimement de présenter une humble requête au gouvernement du Canada, lui demandant de faire enlever par le bateau à vapeur *Sir James Douglas*, ou par tout autre navire qu'il jugerait convenable, les troncs d'arbres qui obstruent le cours de la rivière, et ce, à tous les points où ils nuisent aux dérives, depuis l'embouchure de la rivière en remontant, jusqu'à la Mission Sainte-Marie.

NEW WESTMINSTER, C.-B., 17 décembre 1877.

E

VICTORIA, C.-B., 3 janvier 1878.

A l'honorable A. SMITH,
Ministre de la Marine et des Pêcheries,
Ottawa.

MONSIEUR,---J'ai l'honneur d'accuser réception de votre lettre en date du 13 novembre dernier, qu'accompagnait copie d'une lettre à vous adressée par M. Meredith au sujet des places de pêche des Sauvages, ainsi que l'extrait d'une correspondance au même effet du Dr. Powell, le surintendant des affaires des Sauvages à Victoria.

Je n'ai jamais perdu de vue un seul instant la nécessité qu'il y a de protéger les droits des Sauvages à propos d'un privilège d'une aussi grande importance pour eux que l'est celui-ci, et j'ai toujours veillé, au moins en autant que la chose m'était possible, à ce que ces droits, qui leur sont héréditaires, fussent respectés.

Il est de première importance pour un grand nombre de ces tribus de Sauvages, qu'elles aient dans l'exercice de leurs privilèges une liberté absolue et qu'elles soient à l'abri de toute intervention étrangère et inutile, et même en mettant de côté la légitimité de leurs prétentions, le seul intérêt exige que le gouvernement prenne ces tribus sous sa protection spéciale. Telle était l'idée que je m'en faisais lorsque je vous expliquais, dans les différentes lettres que j'ai adressées à votre ministère, la méthode simple et économique suivie par les Sauvages dans leur manière de faire la pêche. Je craignais que vous fussiez induit en erreur par les fausses représentations de personnes moins au fait que moi de ces détails.

Même avant de recevoir votre lettre, j'avais l'intention de vous soumettre certaines idées qui auraient pu faire l'objet d'une législation particulière pendant la session qui va s'ouvrir.

On devrait décider qu'en principe les dispositions de l'Acte des pêcheries, même telles qu'amendées pour s'appliquer à cette province, seront nulles et de nul effet vis-à-vis des Sauvages qui font la pêche à leur manière et seulement pour les besoins de la vie.

En insistant sur ce point, je suis parfaitement conséquent avec moi-même; car je faisais la même recommandation au ministère dans ma lettre en date du 12 juin 1876, dont une copie est annexée aux présentes. La législature des Etats-Unis a introduit récemment dans un bill contenant des règlements de pêche sur la rivière Colombie, une clause spéciale absolument dans le même sens.

Je suis à préparer et je soumettrai bientôt à votre approbation un projet de loi à ce sujet, dans lequel se trouvera une disposition du genre de celle que je viens de citer.

En finissant, laissez-moi vous dire que depuis qu'on m'a choisi provisoirement pour régler la question des Sauvages dans cette province, j'ai profité de toutes les occasions qui m'étaient offertes de prendre en note les besoins de ces tribus dans les différentes localités où elles se trouvent. Chaque fois qu'il s'est agi des pêcheries, j'ai toujours veillé à leurs intérêts, et je continuerai comme par le passé à recommander à mes collègues qui, je dois le dire, partagent ma manière de voir sur ce point, de défendre les droits et privilèges héréditaires des Sauvages chaque fois qu'ils seraient menacés. Je suis convaincu que nous pouvons suivre cette règle de conduite avec succès, sans même causer aucun détriment à l'industrie des pêcheries dont les progrès sont si rapides et dont les Sauvages qui résident sur le bord de la mer retirent tant de profits.

J'ai l'honneur d'être, monsieur,
Votre obéissant serviteur,

ALEX. C. ANDERSON
Inspecteur des pêcheries, C. B.

OTTAWA, 23 octobre 1877.

A l'honorable A. SMITH,
Ministère de la Marine et des Pêcheries,
Ottawa.

MONSIEUR,—J'ai reçu instruction du ministre de l'Intérieur de soumettre à la considération du ministre de la Marine et des Pêcheries, copie de l'extrait d'une lettre reçue du Dr. Powell, surintendant des affaires des Sauvages à Victoria, dans laquelle il attire son attention sur les nombreux établissements de conserves de saumon en opération sur divers points du littoral de cette province. Je demande en même temps qu'il soit pris des moyens énergiques pour empêcher la destruction des frayères et pour assurer aux Sauvages la jouissance paisible et entière des fonds de pêche qu'ils ont jusqu'ici exploités.

En égard aux relations critiques qui existent actuellement entre le gouvernement fédéral et les tribus sauvages de la Colombie-Britannique, le ministère considère que les représentations du Dr. Powell sont de la plus haute importance, et il espère que les mesures nécessaires seront prises pour protéger les Sauvages dans la possession de ces fonds de pêche dont ils ont joui jusqu'ici.

J'ai l'honneur d'être, monsieur,
Votre obéissant serviteur,

E. A. MEREDITH,
Député du ministre de l'Intérieur.

“ L'impulsion donnée aux établissements de conserves de saumon cette année a provoqué beaucoup de mécontentement chez les Sauvages, dont les pêcheurs de race blanche se sont accaparés les fonds de pêche favoris.

“ On doit construire cette année plusieurs de ces établissements sur différents points du littoral, et il est devenu urgent de prendre des mesures très actives afin d'empêcher la destruction des frayères et protéger les Sauvages dans la jouissance de certains fonds de pêche dont ils se considèrent les seuls propriétaires.

“ J'ai appris que certains établissements de pêcheries, sur la rivière Fraser, non contents des résultats extraordinaires et presque sans précédents de cette année, ont poursuivi le poisson jusque dans les eaux des lacs, et ont rapporté le poisson pris dans des bateaux à vapeur.

“ Le département des Pêcheries, dans mon opinion, ne saurait agir trop rigoureusement afin d'empêcher que de semblables abus se répètent, et de plus il devrait assigner certaines places de pêche dont les Sauvages auraient la possession exclusive; sans cela, il est à craindre que ces derniers nous créent des embarras, s'ils voient qu'on n'a pas plus souci de leurs intérêts.”

No. 18.

TABLEAU indiquant le nombre et la valeur des bateaux, embarcations, rets, etc., dans la province de la Colombie-Britannique, pendant l'année 1877.

NOM DES STATIONS.	NOM DU GÉNÉRAL.	NAVIRES.			BATEAUX PÊCHEURS.		BATEAUX FLATS.		No. de pêcheurs.		No. de gréiers.		RETS ET SEINES.													
		No.	Tonneaux.	Valeur.	No. de matelots.	No.	Valeur.	No.	Valeur.	No. de pêcheurs.	No. de gréiers.	RETS À SAUMON.		SEINES À SAUMON.		SEINES À HARANG.										
				\$		\$							No.	Valeur.	No.	Valeur.	No.	Verges.	\$	Valeur.	No.	Verges.	\$	Valeur.		
New-Westminster, Rivière Fraser	Erwen et Wise.....	13 650	50	95	38	9120	4000	
do	Finlayson et Lane.....	251200	2	600	68	150	44	4400	44	4400	4500	
do	Holbrook et Cie.....	1 150	10	350	50	97	38	1520	38	1520	3800	1	400	200	
do	English et Cie.....	26 000	90	250	105	21000	105	21000	18000	3	900	325	
Près de l'entrée de la Riv. Fraser	J. S. Dess.....	20 900	64	150	60	8000	60	8000	6000	
Inverness, rivière Skeena.....	Compagnie commerciale du Nord-Ouest.....	2 208	9	400	23	3	25	2000	25	2000	2500	1	450	200	
Évaluation, le long de la côte.....	Différents pêcheurs.....	50 5000	100	
Total.....	3 76	720	137 9140	21	1350	444	745	310	46040	37600	4	1350	525	1 400	200

STATISTIQUE des espèces, quantités et valeur du poisson, etc.—Colombie-Britannique—Suite.

NOM DES STATIONS.	PROPRIÉTAIRES.	MARCHÉS.														
		Saumon, en boîtes, lbs.	Saumon, fumé, valeur.	Différentes espèces de poissons frais, valeur.	Egrefin, fumé, valeur.	Différentes espèces de poissons, barils.	Hareng, barils.	Hareng, fumé, valeur.	Esturgeon, en boîtes, lbs.	No. de loup-martins.	No. de peaux de loup-martin.	Huiles.				
New Westminster, rivière Fraser.....	Ewen et Wise	1650	400032	Australie, Amérique du Sud, Grande-Bretagne, Angleterre, Australie, et (Canada ?)
do	Finlayson et Lane.....	916	574368	1000	do
do	Holbrook et Cie.....	290	432000	263	do
do	English et Cie.....	200	1152000	do
do	J. S. Deas.....	395	532176	do
Près de l'embouch. de la riv. Fraser.	Cie. commerciale du Nord-Ouest.....	10	144000	Londres et Australie.
Javerness, rivière Skeenâ	do
A Victoria et Esquimalt.....	M. Ingwell et autres.....	100	Marché local.
Îles Vancouver et Reine Charlotte.	Exporté à Londres, moulins, mines, navigation, etc. L'huile d'Oolâ-han a été achetée par les Sauvages à \$1 par gallon.
Évaluat. de la consom. loc. de toutes espèces, y comp. l'export. de l'huile de pois, d'après le rap. des douanes	Diverses sources.....
Total.....	3561	3284576	600	32000	100	50	263	1200	1000	5700	5700	115495	10000	10000

ALEX. C. ANDERSON,
Inspecteur des pêcheries, C.B.

VICTORIA, C.B., 27 janvier 1878.

RÉCAPITULATION.

PRODUIT et valeur des différentes pêcheries dans la province de la Colombie-Britannique, pendant l'année 1877.

Espèces de poisson.	Quantité.	Prix.		Valeur.
		\$	cts.	\$ cts.
Saumon, mariné.....	3,561 brls.....	8	00	28,488 00
do en conserves, en boîtes.....	3,234,575 lbs.....	0	13½	436,667 76
do fumé, valeur.....				600 00
Hareng, mariné.....	263 brls.....	8	00	2,104 00
do fumé, valeur ..				1,200 00
Egrefin do do				100 00
Esturgeon, en conserves, boîtes	1,000 lbs.....	0	12½	125 00
Poisson mêlé, autre que le saumon.....	50 brls.....	6	00	300 00
Peaux de loup-marin.....	5,700 pieces.....	4	50	25,650 00
Huile de chien de mer, loup-marin et marsouin ...	115,495 galls.....	0	40	46,198 00
do d'oolâ-han.....	10,000 do	1	00	10,000 00
Poisson frais, vendu sur les marchés.....	Valeur			30,000 00
do en conserves, pour la consom. locale do				2,000 00
Valeur totale du produit des pêcheries en 1877.....				583,432 76
do do do 1876.....				104,697 00
Augmentation.....				478,735 76

Quantité et valeur du poisson exporté de la Colombie-Britannique pendant l'année 1877, tel qu'indiqué dans le rapport des douanes.

Saumon, mariné.....	2,492 brls.....	\$ 18,673 00
do en conserves, en boîtes .	3,170,512 lbs.....	389,240 00
Hareng, mariné.....	516 brls.....	2,064 00
Peaux de loup-marin.....	5,700 pieces.....	25,650 00
Huile de poisson.....	65,495 galls.....	20,973 00
Valeur totale exportée.....		\$456,600 00

No. 19.

RAPPORT SUR LES PÊCHERIES DE MANITOBA POUR L'ANNÉE 1877.

PETITE-BRETAGNE, COMTÉ DE LISGAR,

PROVINCE DE MANITOBA, 25 janvier 1878.

A l'honorable

Ministre de la Marine et des Pêcheries,
Ottawa.

MONSIEUR,—J'ai l'honneur de vous transmettre, sous forme de tableau, la quantité et la valeur du poisson pris pendant l'année 1877, dans les eaux de cette province et dans cette partie des lacs Manitoba et Winnipeg qui l'avoisinent.

Comme vous pourrez l'observer, le rendement du poisson blanc, aux différentes places de pêche a été plus considérable que celui de l'année dernière. Somme toute, il en est résulté une augmentation de trente-huit mille, et les prix se sont élevés de cinq à huit piastres le quintal, à chacune des places de pêche. Nous pouvons attribuer ce progrès sensible à deux causes :

1. Au nombre de ceux qui ont fait la pêche aux différents endroits accoutumés, à l'embouchure de la rivière Winnipeg, et qui a été plus considérable que celui des années précédentes.

2. Au temps calme dont nous avons joui pendant toute la saison de la fraie, qui a commencé vers le 10 octobre et s'est continuée jusqu'au commencement de novembre. Les pêcheurs consacrent une partie de leur pêche à la consommation locale, mais il s'en expédie une grande quantité au dehors, surtout à Winnipeg.

Pêche de l'esturgeon.

Bien que la pêche de cet excellent poisson ait mieux réussi que l'année dernière, on remarque cependant qu'il ne visite pas les eaux de la rivière Rouge en aussi grand nombre que les années précédentes. Personne n'a encore essayé de faire de la pêche de l'esturgeon une industrie particulière, quoiqu'il soit aussi abondant que jamais dans les lacs, et pourtant, mariné, il n'est en rien inférieur à la truite ou au saumon préparé de la même manière.

S'il a été pris peu de brochets cette année, c'est que le principal endroit où l'on pêche ce poisson à la ligne, près de l'embouchure de la rivière, se trouvait en dedans des limites de la Quarantaine. Ensuite ceux qui avaient l'habitude de vivre du produit de cette pêche, se trouvant l'hiver dernier plus ou moins bien approvisionnés de blé et de pommes de terre, s'y sont livrés avec moins d'ardeur.

Pêche de la barbotte.

Les résultats de cette pêche n'ont pas été aussi bons que ceux de l'année précédente, ce qui est dû probablement aux eaux hautes et à la grande quantité d'herbe et de feuilles mortes que la rivière charriait et qui s'attachaient aux lignes et aux hameçons, brisant quelques fois les unes et s'enroulant tellement autour des autres que le poisson ne pouvait mordre à l'amorce. De plus, un grand nombre de pêcheurs se trouvaient avoir assez de vivres à leur disposition pour pouvoir se passer de poisson.

On peut en dire autant au sujet de la diminution dans les résultats de la pêche de la laquaiche. Si la récolte de la perchaude, de l'achigan et de la carpe n'a pas été forte, c'est dû, jusqu'à un certain point, au peu de cas que font de ces poissons ceux qui peuvent se procurer tout autre genre de nourriture. L'achigan a été très rare depuis quelques années dans les eaux de la rivière Rouge et dans celles de l'Assiniboine.

Il n'existe aucune passe-migratoire dans toute la province; de plus, pas une des dispositions de l'Acte des pêcheries ne s'applique à nous, à ma connaissance; de sorte qu'ici il n'y a pas de saisons réservées. Je profite de cette occasion pour vous faire observer que la barbote devrait être protégée pendant l'époque de la fraie. L'esturgeon fait son apparition dans la rivière aussitôt après le départ des glaces, et de ce temps commence pour lui la saison de la fraie, qui se continue jusqu'au commencement ou au milieu de juin, après quoi il retourne dans les eaux du lac. Jadis ce poisson visitait la rivière chaque fois qu'il soufflait une forte brise du nord ou du nord-ouest, probablement dans le but de venir y chercher sa nourriture; il n'en est presque pas venu depuis quelques années.

Si Dieu m'accorde la vie et la santé, je me propose de visiter, la semaine prochaine, la colonie islandaise sur les bords du lac Winnipeg. Je transmettrai au ministère tous les renseignements qu'il me sera possible de recueillir, et s'ils sont de quelque importance j'en ferai le sujet d'un supplément à mon rapport, ou j'adopterai toute autre forme que vous voudrez bien me suggérer.

J'ai l'honneur d'être, etc.,

D. GUNN, PÈRE,

Garde-pêche de la province de Manitoba.

PETITE-BRETAGNE, 9 février 1878.

A l'honorable

Ministre de la Marine et des Pêcheries,
Ottawa.

MONSIEUR,—J'ai l'honneur de vous informer que, conformément à l'intention que je vous exprimais dans ma dernière lettre, j'ai visité l'établissement islandais qui se trouve sur la rive occidentale du lac Winnipeg. Aussitôt arrivé, je me suis enquis auprès d'eux, s'ils avaient fait la pêche et si leurs travaux avaient été couronnés de succès. De tout ce que j'ai appris, il résulte que les différentes espèces de poissons qu'ils ont pêchés pendant l'été sont la barbote, la laquaiche, le brochet, la perchaude, le crapais, la carpe et l'esturgeon de temps à autre. Les pêcheurs m'ont aussi déclaré qu'ils se servaient quelquefois de seines, mais avec plus ou moins de succès; un coup de filet n'a parfois rapporté que sept poissons, d'autres 700. Les mailles de ces seines ont une grandeur de trois pouces. Le fond du lac, à l'ouest, se compose de vase molle, de sable et de graviers, avec peu ou point de cailloux, de sorte qu'il est peu favorable pour la pêche d'été. C'est un fait bien connu des pêcheurs de Kéwain que pendant les chaleurs de l'été, le poisson recherche les eaux profondes et n'approche du rivage que lorsqu'elles se sont refroidies. Les Islandais n'ont aucun bateau ni embarcation quelconque dans laquelle un homme de sens voudrait se risquer à deux milles du rivage. Leurs embarcations, qui ressemblent à des radeaux, dont les bords sortent à peine au-dessus de l'eau, et dont le devant est carré, ne sauraient résister aux bourrasques de vent qui agitent la surface du grand lac et changent ses flots en montagnes. Les rets dont les pêcheurs se servent sont, autant que j'ai pu voir, défectueux et mal faits. La moitié des mailles de ceux que j'ai examinés étaient échappées ou n'avaient pas la grandeur convenable pour prendre le poisson blanc.

D'après ce qu'on m'en a dit, les résultats de la pêche du poisson blanc, pendant la saison de la fraie, ont été à peine suffisants pour faire face aux besoins quotidiens, de sorte qu'il n'a été presque rien mis de côté comme provisions d'hiver; mais à cette époque et aussitôt que les glaces du lac furent prises, un grand nombre de pêcheurs se mirent à la recherche du poisson; un certain nombre, munis de tentes ou d'autre chose qui pût les remplacer, de poêles, combustible, provisions et rets, se dirigèrent vers l'est, et après avoir dressé leurs tentes, tendirent leurs filets et passèrent plusieurs nuits sur le lac. Après avoir essayé inutilement, à plusieurs endroits, ils furent obligés de revenir, sans avoir rien pris. D'autres allèrent dans le nord, et rendus à une distance de cinquante à soixante milles, ils se mirent à pêcher, et prirent un grand nombre de poissons de la plus belle qualité; l'un deux rapporta 300 poissons blancs, un autre qui avait six rets en prit 900; le reste, selon les moyens à leur disposition, mais tous cependant réussirent. Vers la fin de janvier et pendant le mois de février, le poisson se tient dans une espèce de torpeur dont il ne se réveille que lorsque l'eau de neige pénètre sous la glace. C'est l'époque où il se prend en plus grande quantité. Je souhaite tout le succès possible à nos amis Islandais pendant la pêches des mois de mars et d'avril; d'autant plus que, dans mon opinion, ils le méritent de toutes les façons. J'aurais prolongé davantage mon voyage et mes renseignements n'en auraient été que plus complets, mais je fus informé à Gimli que le département des Pêcheries s'était adressé à un monsieur de cet endroit pour obtenir de lui un rapport des résultats de la pêche sur la rive occidentale du lac.

J'ai l'honneur d'être, etc.,

D. GUNN, PÈRE,

Garde-pêche de la province de Manitoba.

RÉCAPITULATION

Du produit et de la valeur des différentes pêcheries dans Manitoba, durant l'année 1877.

Espèces de poisson.	Quantités.	Prix.	Valeur.
		\$ cts.	\$ cts.
Poisson blanc.....	111,820 pièces.....	0 08	8,945 60
Esturgeon.....	670 do.....	5 00	3,350 00
Cétil-d'or.....	73,000 do.....	0 02	1,460 00
Barbote et carpe.....	45,000 do.....	0 20	9,000 00
Brochet	5,750 do.....	0 05	287 50
Poisson commun	19,600 do.....	0 05	980 00
Total de la valeur et du produit des pêcheries en 1877.....		24,023 10
do do.....		30,590 75
Diminution.....		\$6,567 65

INDEX

AUX

RAPPORTS DES OFFICIERS DES PÊCHERIES
DU CANADA.

=====
Pour l'année 1877.
=====

	PAGE.
ANNEXE No. 1—RAPPORT DE N. LAVOIE, écr., commandant le garde-côte fédéral employé à la protection des pêcheries du golfe et du fleuve St. Laurent, avec statistiques sur les pêcheries.....	1- 99
“ No. 2—Statistiques détaillées sur les pêcheries de la côte sud, depuis Québec jusqu'au Cap Chatte.....	100-103
“ No. 3—Statistiques détaillées sur les pêcheries de la côte nord du fleuve St. Laurent, depuis Québec jusqu'à Bersimis	104-108
“ No. 4—Statistiques des pêcheries en amont de Québec.....	109-110
“ No. 5—Récapitulation générale du produit et de la valeur des pêcheries de la province de Québec.....	111
“ No. 6—Aperçu des rapports des garde-pêche dans la province de Québec	112-132
“ No. 7—Statistiques des pêches à la ligne sur les rivières de Québec et du Nouveau-Brunswick.....	133
“ No. 8—Rapport de W. H. Wylde, écr., inspecteur des pêcheries dans la province de la Nouvelle-Ecosse.....	134-153
“ No. 9—Rapport de W. H. Rogers, officier des pêcheries, sur les passes-migratoires et les pêcheries de la Nouvelle-Ecosse	154-159
“ No. 10—Statistiques des pêcheries de la Nouvelle-Ecosse.....	160-207
“ No. 11—Rapport de W. H. Venning, écr., inspecteur des pêcheries dans le Nouveau-Brunswick.....	208-226
“ No. 12—Statistiques des pêcheries dans le Nouveau-Brunswick.	228-240
“ No. 13—Aperçu des rapports des garde-pêche dans l'Île du Prince-Edouard	241-245

ANNEXE	No. 14—Statistiques des pêcheries dans l'Île du Prince-Edouard...	246-252
"	No. 15—Statistiques détaillées des pêcheries d'Ontario.....	254-272
"	No. 16—Aperçu des rapports des garde-pêche dans la province d'Ontario.....	273-286
"	No. 17—Rapport de Alex. C. Anderson, écrivain, inspecteur des pêche- ries pour la province de la Colombie-Britannique.....	287-305
"	No. 18—Statistiques des pêcheries dans la Colombie-Britannique...	306-307
"	No. 19—Rapport de D. Gunn, écrivain, sur les pêcheries de Manitoba.	209-310
"	No. 20—Statistiques des pêcheries dans Manitoba.....	311-312
"	No. 21—Liste des officiers des pêcheries en Canada.....	
"	No. 22—Etat de la dépense à compte des pêcheries, pour l'année fiscale expirant le 30 juin 1877.....	

ANNEXE No. I.

LISTE des agents des pêcheries des provinces d'Ontario, Québec, Nouvelle-Ecosse, Nouveau-Brunswick, Ile du Prince-Edouard, Colombie-Britannique et Manitoba, nommés en vertu de l'Acte des Pêcheries, [1868], avec indication de leurs districts, adresse à la poste, salaire, etc., et avec distinction des agents qui, étant garde-pêche, sont chargés d'agir *ex officio* comme magistrats, d'avec ceux qui agissent comme gardiens de pêche et n'exercent pas les pouvoirs de magistrat.

PROVINCE D'ONTARIO.

Nom.	District.	Adresse.	Garde-pêche ou gardien.	Salaire.
				\$ cts.
Samuel Wilmot.....		Newcastle	Officier chargé du soin de l'établissement de pisciculture à N. - Castle Sandwich.	2,000 00
Henry Hunt.....	Ile Larue.....	Rockport.....	Gardien...	20 00
John Wallace.....	Ile Lindoe.....	Lansdowne.....	do	50 00
J. D. McMillan.....	Lac St. Francis, de Cornwall au Coteau du Lac, et de St. Régis à Ste. Cécile.....	Dundee, P.Q.....	G.-pêche..	50 00
John Mooney.....	Brockville à Cornwall.....	Prescott.....	do	200 00
Peter Kiel.....	Iles Wolfe et Amherst, et les eaux des alentours en descen. jusq. Brockville.	Ile de Wolfe	do	200 00
David Conger.....	Du portage à la pointe Pierre.....	Wellington.....	do	100 00
Peter Huff, jun.....	De la pointe ouest à la Pointe Pierre.	Pictou.....	do	50 00
Wm. A. Palen.....	De la pte. Pierre à la pte. Petticoat... Valley	Pointe Pierre, Cherry Valley	do	50 00
John G. Hicks.....	De la pte. Petticoat à la rivière Noire	Baie Sud.....	do	100 00
Wm Plews.....	De la riv. Noire au quai de Bongard...	Prinyer	do	100 00
Charles Gilchrist..	Le lac Rice et la partie du lac Ontario faisant face au comté de Northumberland.....	Port Hope	do	400 00
Jos. L. Thompson..	Du passage de Cole à Prescott.....	Brockville.....	Gardien...	50 00
Hugh Thompson.....	Des limites ouest du comté de Leeds-Sud, au passage de Cole et aux îles en face, dans le fleuve St. Laurent, y compris l'île de Howe.....	Gananogue.....	G.-pêche..	50 00
David Hamilton....	Lac Charleston, lac et rivière Gananogue.....	Lac Charleston, P.O.....	Gardien...	50 00
A. J. Harrington....	Lac Scugog (côté ouest).....	Port Perry	G.-pêche..	50 00
John McAllister....	do (côté est).....	Cæsarea.....	Gardien...	50 00
Alfred Knight.....	Bord du lac et les eaux des îles Lennox et Addington.....	Petworth	G.-Pêche..	200 00
Charles Wilkins....	Eaux de la baie de Quinté sur les bords du comté d'Hastings, et depuis le Portage vers l'est jusqu'à Mill Point, dans le comté de Prince-Edouard...	Belleville	do	200 00
		A reporter.....		3,970 00

LISTE des agents des pêcheries des diverses provinces, etc.—*Suite.*PROVINCE D'ONTARIO.—*Suite.*

Nom.	District.	Adresse.	Garde-pêche ou gardien.	Salaire.
				\$ cts.
	Report.....			3,970 00
John W. Kerr.....	Du havre de Whitby at Port Maitland	Hamilton.....	G.-pêche..	500 00
James G. Wilcox....	Rivière Crédit.....	Port Credit.....	do	50 00
Chas. L. Bingham..	La partie des comtés de Norfolk et d'Haldimand sur les bords du lac Érié.....	Pleasant Hill.....	do	200 00
Alex. McBride.....	La partie du lac Érié vis-à-vis le comté d'Elgin.....	Port Burwell.....	do	50 00
John McMichael....	Le bord du lac Érié, comté de Kent....	Rond Eau.....	do	50 00
Andrew Hughson..	De la rivière Crédit, de Orangeville à Norval, avec les townships de Mono, Garafaxa Est, Albion, Amaranth, Luther et Caledon, jusqu'aux cascades des moulins de Church.....	Orangeville.....	do	50 00
Peter McCann.....	De London à Thamesville, sur la rivière Thames.....	London	do	150 00
E. Boismier.....	De la petite rivière Baptiste sur le lac Ste. Claire, à la pointe Pélée.....	Sandwich.....	do	200 00
James Cummins....	De la pointe au Chaudron à la Pointe Pélée.....	Kingsville	Gardien...	50 00
D. McMaster.....	De la pte. Baby, sur la riv. Ste. Claire à la P.au Chaudron sur le lac Huron	Sarnia	G.-pêche..	200 00
A. C. McKinnon ..	De la pointe au Chaudron à la Pointe Clarke, sur le lac Huron.....	Goderich	do	100 00
James Muir.....	De la pointe Clarke au cap Hurd, y compris les îles environnantes.....	Port Elgin.....	do	100 00
Geo. S. Miller.....	D'Owen Sound au cap Hurd.....	Owen Sound.....	do	100 00
James Patton.....	De Collingwood à la pointe Riche....	Collingwood.....	do	250 00
Samuel Fraser.....	De la pte. Cockburn à la pte. à l'Orill.	Midland	do	100 00
Farquhar McRae...	Riv. Sydenham et lac Ste. Claire, de la petite riv. Baptiste à la pte. Baby.	Wallaceburg.....	do	150 00
Geo. B. Abrey.....	Îles Manitoulines et les îles environnantes dans le lac Huron.....	Petit Courant.....	do	100 00
Wm. McGown.....	De la pointe à l'Original à Byng Inlet, baie Georgienne.....	Parry Sound.....	Gardien...	50 00
Alex. Proulx.....	De Byng Inlet à la rivière Thessalon.	Killarney.....	do	50 00
Jos. Wilson.....	De la rivière Thessalon à la tête du lac Supérieur.....	Sault Ste. Marie	G.-pêche..	100 00
James Dickson....	Du lac Supérieur, dep. les îles de l'Ardoise jus. l'emb. de la riv. aux Tourtes	Débarcadère du Prince Arthur.....	do	100 00
Alex. McKenzie ..	Lac Simcoe et ses tributaires.....	Barrie	do	50 00
Wm. R. Young.....	Lac Simcoe, de la baie de Cook à Beaverton.....	Keswick.....	do	50 00
George Cochrane..	Les eaux intér. du comté de Peterboro' y compris les lacs aux Tourtes, Original, Truite-saumonée, Pierreux, Esturgeon et Chemong.....	Lakefield.....	do	200 00
Daniel Bowen.....	Division sud ou est du comté de Peterboro', comp. les eaux des rivières au Goéland et Brulée et leurs tributaires, ainsi que les lacs Drag, de l'Aigle, l'Original, Roche Rouge, Croche et autres, en dedans de leurs limites...	Haliburton	do	100 00
James McFadden..	Rivière et lac Mississippi	Carleton Place.....	do	30 00
Jno. Lyon.....	Rivière Madawaska et lac des Chats.	Arnprior	do	50 00
Andrew Telfer....	Rivière et lacs Bonnechère, comté de Renfrew.....	Pointe au Sable.....	do	50 00
	A reporter.....			7,200 00

LISTE des agents des pêcheries des diverses provinces, etc.—*Suite.*PROVINCE D'ONTARIO.—*Suite.*

Nom.	District.	Adresse.	G.-pêche ou gardien.	Salaire.
	Report			\$ cts. 7,200 00
James Sutherland..	Les eaux intérieures du comté de Victoria, au nord du lac à l'Esturgeon et au-dessus de la chute Fénélon.....	Woodville	do ...	100 00
John McGregor.....	Lacs Rideau	Westport	Gardien...	75 00
Henry Lawe	Grande Riv. de l'embouc. à Caledonia	Dunnville	G.-pêche..	100 00
Robert Watt.....	Grande Rivière et ses tributaires, de Brantford en remontant.....	Brantford.....	do ...	100 00
Wm. E. Foot.....	Lacs Muskoka, Rosseau, Joseph, lac des Baies et la riv. Maganetawan....	Bracebridge	do ...	125 00
Wellington Hull ..	Les rivières Crédit et Speed, avec leurs tributaires, dans les townships d'Eramosa, Erin, Caledon et Esquesing	Erin.....	do ...	50 00
	Total			7,750 00

PROVINCE DE QUÉBEC.

Napoléon Lavoie ..	Bas du fleuve St. Laurent et Golfe.....	Bassin de Gaspé (en été), l'Islet (en hiver):.....	O f f i c i e r commd. le nav. du gvt préposé à protection des pêch... G.-pêche..	1,400 00
C. Caron	De la Pointe Lévis à la Rivière Onelle	L'Islet	G.-pêche ..	200 00
Jules Gauvreau ...	De la Rivière Onelle à la Pointe à la Loupe, Ile Verte.....	Ile Verte	do ...	100 00
H. Martin.....	De la Pointe à la Loupe, Ile Verte, à la rivière Rimouski (inclusivement.)	Rimouski.....	do ...	100 00
L. E. Grondin	Rimouski à la Rivière Blanche	do	do ...	100 00
Vital Charest.....	Rivière Blanche au Cap Chatte	Matane	do ...	100 00
George Gagnon.....	Les eaux intér., comté de Témiscouata	St. Epiphane.....	Gardien ...	30 00
Cyrille Dubé.....	Lac Témiscouata et les eaux adjacentes, comté de Témiscouata	Notre Dame du Lac....	do ...	30 00
Alfred Blais	Lac et rivière Matapédia à Causapschal	Causapschal.....	do ...	100 00
J. J. Letourneau...	Cap Chatte à la rivière Ste. Anne des Monts	Ste. Anne des Monts ...	do ...	100 00
P. Vibert, fils.....	Rivières York, Dartmouth et St. Jean, Bas. de Gaspé à la pte. au Maquereau	Bassin de Gaspé	do ...	200 00
John Phelan.....	De la pte. au Maquereau à la pt. Paspéb.	Port Daniel.....	do ...	50 00
R. W. H. Dimock...	De la pte. Paspébiac à la pte. Maguasha	New Richmond.....	do ...	200 00
John Mowat	Cette partie du comté de Bonaventure s'étendant de la pointe Maguasha en remontant, et y compris les rivières Matapédia et Ristigouche et leurs tributaires.....	Dee Side, Matapédia....	do ...	300 00
Daniel Rosa	Lacs Beauport, St. Charles et lacs adjacents	Québec.....	Gardien ...	50 00
L. P. Huot.....	Lacs Philippe, Gagné et les lacs adjacents, et l'île d'Orléans	St. Roch, Québec.....	G.-pêche..	100 00
	A reporter.....			3,160 00

LISTE des agents des pêcheries des diverses provinces, etc.—*Suite.*PROVINCE DE QUÉBEC.—*Suite.*

Nom.	District.	Adresse.	G.-pêche ou gardien.	Salaire.
	Report			\$ cts 3,160 00
J. E. Demeule	Riv. du Gouffre à la riv. aux Canards, y compris les lacs aux environs de la Malbaie et de la baie St. Paul.....	Malbaie.....	Gardien ...	50 00
Etienne Tremblay.....	} Lacs en arrière de la Malbaie et de la baie St. Paul	{ Baie St. Paul	do ...	30 00
Jos. Simard		{ St. Agnès.....	do ...	40 00
Antoine Filion		{ Baie St. Paul	do ...	30 00
F. Saillant.....	Eaux dans les comtés de Chicoutimi et Saguenay	Tadoussac.....	G.-pêche..	150 00
Job Bilodeau.....	Lac St. Jean et ses tributaires, haut du Saguenay.....	Metabetchouan.....	Gardien....	50 00
Joseph Boily	Des Escoumains à Bersimis.	Mille Vaches	do ...	50 00
G. L. Duguay.	Rive nord de Manicouagan à la pointe des Monts, y compris les rivières Beccsie, Miscassin et Godbout.....	Godbout ..	do ...	150 00
J. O. Bélanger.....	Rive nord du fleuve St. Laurent, de la pointe des Monts à la baie des Rochers, y compris les rivières de la Trinité et de la Pentecôte	L'Islet.....	do ...	150 00
G. Mathurin.....	District de Moisie, de la pte. au Jam- bon à la pointe St. Charles, y compris la rivière Moisie.....	Montmagny.. ..	G.-pêche..	150 00
D. B. McGie	De la pte. aux Esquim. à la riv. Sheld.	Port Daniel.....	do ...	100 00
P. C. Gobeil.....	District de Watsheeshoo, de la baie Ateepetal Ouest à la petite rivière Watsheehoo Est.....	Natashquan.....	do ...	150 00
J. B. Couillard.....	District de Natashquan, de la rivière Nabissipi à la pointe Kegashca.....	Montmagny.....	G.-pêche..	150 00
J. Legouvé.....	Division de St. Augustin, du cap Whittle à Checatca.....	Pacachoo	Gardien ...	100 00
W. H. Whitley.....	Division de Bonne Espérance, de Che- catca au Blanc Sablon	Bonne Espérance.....	do ...	100 00
J. J. Fox.....	Iles de la Madeleine.....	Amherst	G.-pêche..	50 00
W. C. Willis.....	Eaux du district de St. François.....	Sherbrooke	do ...	150 00
H. W. Austin	Districts de Montréal et Richelieu, y compris la rivière Richelieu et ses tributaires.....	Chambly.....	do ...	200 00
S. F. Copp	Lac Memphremagog, dans les comtés de Stanstead et Brome.....	Georgeville	do ...	100 00
J. B. Chevalier.....	Rivière Richelieu, de St. Jean au lac Champlain.....	St. Jean, Iberville.....	do ...	100 00
Pierre Latraverse..	Cette partie du fleuve St. Laurent, sur les bords des comtés de Riche- lieu, Yamaska et Berthier, dans la province de Québec, y compris Sorel et les îles adjacentes.....	Sorel.....	Gardien....	100 00
P. E. Luke	Baie Missisquoi, dans le lac Cham- plain, et la rivière au Brochet.....	Phillipsburg	G.-pêche..	50 00
Wm. Clyde.....	Riv. Chateauguay et ses tributaires.....	Huntingdon	do ...	50 00
Andrew Watt.....	Rivière Chateauguay, depuis l'embou- chure jusqu'au village.....	Bassin de Chateauguay.	do ...	50 00
Alexander Beaton.	Les eaux intérieures en arrière du comté d'Argenteuil	Lost River, P. O., Har- rington.....	do ...	30 00
L. J. Loranger.....	Les eaux intérieures du comté de Ter- rebonne	St. Sauveur.....	do ...	100 00
	A reporter.....			5,590 00

LISTE des agents des pêcheries des diverses provinces, etc.—*Suite.*PROVINCE DE QUÉBEC.—*Suite*

Nom.	District.	Adresse.	Garde-pêche ou gardien.	Salaire.
	Report	\$ cts. 5,590 00
Thomas Evans.....	Eaux intérieures des townships de Gore, Wentworth et Howard dans le comté d'Argenteuil, et ceux de la Seigneurie de Mille Iles et le township de Morin, dans le comté de Terrebonne	Lakefield	Garde-p.	30 00
Duncan Dewar.....	Eaux intérieures, Seigneurie d'Argenteuil, dans les townships de Chatham et Grenville, dans le comté d'Argenteuil.....	St. André.....	do ...	30 00
	Total.....	5,650 00

PROVINCE DE LA NOUVELLE-ÉCOSSE.

W. H. Wylde.....	Nouvelle-Ecosse	Port Mulgrave.....	Inspecteur	1,400 00
W. H. Rogers.....	do	Amherst.....	Officiers des pêcheries.	800 00
	<i>Comté d'Annapolis.</i>			
W. T. Carty.....	Comté d'Annapolis	Annapolis	Garde-p.	120 00
Miner Clark	Du pont de Laurencetown à la traverse de Clarke.....	Bridgetown.....	Gardien.	25 00
James B. Dobson...	Du pont de Laurencetown à la ligne du comté, y compris la riv. Nictaux	Laurencetown.....	do ...	25 00
Charles Bartaux...	Rivière Nictaux	Wilmot.....	do ...	25 00
J. H. Pineo.....	Ruisseau de Lovett.....	Round Hill.....	do ...	25 00
Thomas Devers.....	Rivière Annapolis et à l'Anguille.....	Annapolis.....	do ...	25 00
A. F. Morton.....	Rivière Annapolis	Wilmot.....	do ...	25 00
J. H. Parker.....	Rivière Nictaux	Nictaux.....	do ...	25 00
	<i>Comté d'Antigonish.</i>			
A. W. McDonald..	Comté d'Antigonish.....	Antigonish	Garde-p.	125 00
Angus McDonald..	De l'entrée du havre au pied des marécages, et de là, en remontant la Tracadie, jusq. lac, et de l. les marécages jusq. ruiss. du Monastère, y compris les ruiss. de l'étab. Franc. et Tarbits	Tracadie.....	Gardien.	25 00
J. R. Aymer	De l'entrée du havre aux Fourches, de là, sur la riv. Pomquet, aux moulins de V. Chisholm's, et des Fourches sur la rivière Noire à la Chute.....	Fourches Pomquet, Antigonish	Gardien.	25 00
Albert Randall	Du rivage au lac	Bayfield, B.I.....	do ...	15 00
Colin Chisholm	Du havre d'Antigonish au pont de McWilliams ou de St. André	Bas de la rivière du Sud, Antigonish.....	do ...	25 00
Lochlin Cameron..	Du pont de McWilliams au pont de Frazer, y compris le Grand Ruisseau	Haut de la rivière du Sud.....	do ...	30 00
	A reporter.....	2,740 00

LISTE des agents des pêcheries des diverses provinces, etc.—*Suite.*PROVINCE DE LA NOUVELLE-ECOSSE.—*Suite.*

Nom.	District.	Adresse.	Garde-pêche ou gardien.	Salaires
	Report			\$ cts. 2,740 00
<i>Comté d'Antigonish—Suite.</i>				
John Cumming.....	Du pont de Frazer à la ligne du comté, tête du lac.....	Haut de la rivière du Sud, Antigonish.....	Gardien....	20 00
John Dexter.....	Du havre d'Antigonish (au pied du marais), au ruiss. du moulin Trotter; de là, en remont. ce ruiss. jusq. moulin de Trotter, y compris les deux bras de la riv. de l'O. et le ruiss. Bailey..	Antigonish.....	do ...	30 00
Donald Chisholm..	Du ruisseau du moulin de Trotter au barrage de W. Thompson.....	Sources Salées, Antigonish.....	do ...	25 00
Alex. Macadam.....	Du barrage de Thompson au pont des Fourches d'Addington.....	Riv. Ouest, Fourches d'Addington, Antig.	do ...	25 00
Hugh Cameron.....	Du pont des Fourches au pont de Pinkeytown, y compris les rivières James et du Castor.....	Addington, B.I.....	do ...	25 00
Duncan Fraser.....	Du pont de Pinkeytown au moulin de Stewart	Ohio	do ...	20 00
James Chisholm....	Du rocher de Campbell sur la rivière Pomquet, au moulin de V. Chisholm, bras est, et au moulin d'Alexandre McDonald, bras ouest.....	St. André	do ...	25 00
<i>Comté du Cap-Breton.</i>				
Francis Quinan....	De la pointe inférieure à la tête sud de la baie aux Vaches, et du côté nord de la baie de Mira, y compris les rivières au Saumon et Sydney...	Sydney.....	Garde-p.....	120 00
Anthony Spencer..	Rivière Mira, Ruisseau Noir.....	Mira Gut, B.I.....	Gardien....	25 00
Wm. Burke.....	Pont de Mira et rivière à la Truite	Pont de Burke, rivière Mira.....	do ...	25 00
John McEachen....	Rivière au Saumon.....	Grand Mira, Arichat.....	do ...	25 00
Thos. Moore.....	Ruisseaux Balls et Leeche.....	Sydney Nord.....	do ...	20 00
Donald McDonald..	Rivière Sydney et les Fourches	Lingan.....	do ...	20 00
Alex. McLean.....	Ruisseau du Moulin	Ruisseau du Moulin.....	do ...	20 00
York Barrington..	Du nord de East Bay à la source de la rivière Sydney, y compris partie de l'île Boularderie	Mines de Sydney	Garde-p.....	120 00
Alex. McDonald....	Du sud de East Bay à la riv. au Saum.	East Bay	do ...	120 00
Allan McAdam.....	Eskasoni	Eskasoni	Gardien....	25 00
Angus Morrison....	Pont de Marion, Mira.....	Pont Marion, Mira.....	do ...	25 00
Denis Murphy.....	Etangs, Mines de Sydney	Etangs, Mines de Sydn.	do ...	25 00
D. McDonald.....	Trou au Saumon, Fourches de Sydney	Sydney.....	do ...	25 00
M. McLellan.....	Ruisseau de Rory Brack.....	Ruisseau de Rory Brack	do ...	25 00
P Keefe.....	Ruisseau Nord-Ouest, Grand Lac et ses tributaires.....	Lingan.....	do ...	25 00
Donald M' Cormack	Ruisseau de Leitche et riv. George....	Ruis. de Leitche, B.I.	do ...	25 00
John McNeil.....	Rivière Tracadie qui se jette dans le lac Bras d'Or.....	Benacadie, B.I.....	do ...	25 00
	A reporter.....			3,605 00

LISTE des agents des pêcheries des diverses provinces, etc. — *Suite.*PROVINCE DE LA NOUVELLE-ÉCOSSE.—*Suite.*

Nom.	District.	Adresse.	Garde-pêche ou gardien.	Salaire.
				\$ cts.
		Report.....		3,605 00
<i>Comté de Colchester.</i>				
Wm. Blair.....	Comté de Colchester, division Est.....	Onslow	G.-pêche..	100 00
G. N. Christie	Rivière au Saumon.....	Truro	Gardien...	25 00
Samuel Frame	do Shubenacadie.....	Rivière Shubenacadie..	do	25 00
R. J. Pollock.....	do Stewiacke (inférieure).....	Stewiacke inférieure...	G.-pêche..	75 00
George Fulton.....	do do (supérieure).....	Riv. Stewiacke, Brookfield.....	Gardien....	25 00
J. Bonyman.....	Comté de Colchester, division nord, compren. la baie Tatamagauche et les rivières des Français et Waugh.	New Annan	G.-pêche..	40 00
J. W. Davison	Comté de Colchester, division Ouest.	Upper Economy.....	do	100 00
J. Urquhart.....	Rivière Waugh.....	Rivière Tatamagauche.	Gardien....	50 00
W. McElheney.....	do De Bert	Londonderry	do	25 00
Henry Urquhart.....	do Folly	do	do	25 00
Thos. Davidson, 2nd	do Portapique.....	Portapique, B.I.....	do	25 00
George Moore.....	do Economie	Economy.....	do	25 00
Mat. G. Murray.....	do Saumon	Truro	do	25 00
William Winton	do Stewiacke (inférieure)	Stewiacke inférieure	do	25 00
Alfred Wright.....	do do do	do	do	25 00
<i>Comté de Cumberland.</i>				
Isaac J. Hingley....	C. de Cumberland, div. est, compren. tous les cours d'eau qui se jett. dans le détroit de Northumberland.....	Oxford	G.-pêche..	100 00
Oliver Fillmore	Riv. Philippe, chute Hanan, en amont.	Rivière Philippe	Gardien....	25 00
John W. Moore.....	do do en aval.....	do	do	25 00
Jer. Brownell.....	Rivière Shinimicas.....	Shinimicas, R. aux Oies	do	25 00
Asa Fillmore.....	do Philippe	Rivière Philippe	do	25 00
James King.....	Comté de Cumberland, division ouest, comprenant tous les cours d'eau qui affluent dans la baie de Fundy.....	Amberst.....	G.-pêche..	100 00
David Corbett.....	Rivières Laplanche et Nappan.....	do	Gardien....	25 00
Moses Harrison.....	do Maccan	Maccan, B.I.....	do	25 00
John Canham.....	do Hébert.....	Rivière Hébert	do	25 00
Francis L. Jenks....	Parrsboro' Head	Parrsboro'	do	25 00
W. C. Rindress.....	Rivière Wallace	Wallace	do	30 00
Elijah Fowler.....	Rivières Diligent, Tête de Bélier et du Renard, y comp. les pêch. dep. l'île aux Perdrix jusq. l'île Spencer.....	Rivière Diligente, Parrsboro'.....	do	30 00
<i>Comté de Digby.</i>				
J. H. Morehouse	Comté de Digby	Hillsburg	G.-pêche..	120 00
Abraham L. Gavil..	Rivière Joggius.....	Digby	Gardien....	25 00
J. M. Devault.....	do au Saumon.....	Rivière au Saumon, B.I.	do	25 00
Lochlin McKay.....	Baie Ste. Marie	Baie Ste Marie, B.I.....	do	25 00
Robert Journey.....	Rivière Sissaboo	Weymouth.....	do	25 00
J. P. Thibodeau.....	Riv. Metaghan et ruisseau de Comeau	Rivière Metaghan.....	do	25 00
Holland E. Payson..	Iles aux Eglantiers et Longue	Ile aux Eglantiers.....	G.-pêche..	50 00
Louis A. Mélançon.	Division ouest, comté de Digby	Clare.....	do	75 00
	A reporter.....			5,050 00

LISTE des agents des pêcheries des diverses provinces, etc.—*Suite.*PROVINCE DE LA NOUVELLE-ÉCOSSE.—*Suite.*

				Report.....			\$ cts.
							5,050 00
				<i>Comté de Guysborough.</i>			
James A. Tory.....	Comté de Guysborough.....	Guysborough.....	G.-pêche..				150 00
James Cook.....	Rivière au Saumon, de l'embouchure à la ligne Ouest de Graham.....	Rivière au Saumon, B.I.	Gardien....				25 00
James Cahill.....	De la ligne ouest de Graham au pied du lac de Neil, y compris le bras nord et le lac.....	Rivière au Saumon, B.I.	do ...				20 00
Charles Kenny.....	Du pied du lac de Neil au lac de la Digue au Castor inclusiv., et tous les lacs se trouvant sur ce parcours.....	Riv. au Saumon, bras ouest, Guysboro.....	do ...				15 00
Donald Gunn.....	De l'embouchure du lac de Scott au lac de Country Harbor, y comprise le ruisseau de Gunn, dep. la rivière Principale jusqu'au lac de Hurley...	Cross Roads.....	do ...				30 00
William Pride.....	De l'embouchure de la riv. Ste. Marie à la pte. Sinclair, y comp. le cours d'eau dep. le havre du Vin jusq. lac	Sherbrooke, Ste. Marie	do ...				30 00
Thomas McKeen...	Des Fourches à la limite du comté, y compris le moulin et le ruisseau McQueen au lac.....	Melrose.....	do ...				30 00
Edward Jordan....	Des Fourches au ruisseau du Sauvage.	Glennelg.....	do ...				30 00
Robert McKay.....	Depuis la limite de la marée jusqu'à Intervale sur le bras nord, et jusqu'au moulin de Cameron, bras de la Vallée.....	Guysborough, Intervale, B.I.....	do ...				15 00
James R. Bruce....	De l'embouchure de la riv. du havre aux Moules, aux chûtes supérieures.	Guysborough.....	do ...				10 00
James Nickerson...	De la grève aux chûtes, y compris le ruisseau Nord-Ouest.....	New Harbor, B.I.....	do ...				15 00
Allan McQuarry...	Rivière Ste. Marie.....	Riv. Ste. Marie Sherbrook.....	do ...				40 00
John McDaniel....	District de Ste. Marie.....	Sherbrook.....	G.-pêche..				100 00
Adam Kirk.....	Riv. Ste. Marie, dep. la prop. d'Alex. Ross (au-dess. du pt. de marée) jusq. Hugh Halter, sur la riv. de l'Ouest.	Glennelg.....	Gardien....				30 00
Alex. Ross.....	Rivière Ste. Marie.....	Stillwater.....	do ...				25 00
D. McC. Sinclair...	Du moulin de Sinclair à Headwater.....	Goshen.....	do ...				20 00
				<i>Comté d'Halifax.</i>			
Wm. Anderson.....	Comté d'Halifax, division est, de Dartmouth à Ecum Secum.....	Havre de Musquodoboit	G.-pêche..				150 00
James Blakely.....	Du havre aux Navires à Chezzetcook, inclusivement.....	Havre aux Navires.....	Gardien....				30 00
William Hall.....	Sheet Harbour.....	Sheet Harbor.....	do ...				40 00
John Fitzgerald...	Du havre d'Halifax à la baie Marguerite, anse des Portugais.....	Anse aux Portugais....	G.-pêche..				150 00
Archibald Kidston	De l'anse à Peggy à la baie Torrance, riv. des Neuf Mille et Prospect.....	Spryfield.....	Gardien....				40 00
Nathaniel Mason...	De l'anse de Hubbard à l'anse à Peggy, baie Marguerite, riv. Ingraham et des Sauvages.....	Baie Marguerite, anse à Peggy, B.I.....	do ...				40 00
Lewis P. Fairbanks	Canal Shubenacadie.....	Dartmouth.....	G.-pêche..				Pas de sal.
Danl. Mosher.....	Cours de la baie des Vaches.....	B. des Vach. Dartmouth	Gardien....				20 00
Donald McCleam...	Rivière Chezzetcook.....	Rivière Chezzetcook...	do ...				30 00
Donald McDonald.	Laurencetown.....	Laurencetown.....	do ...				30 00
				A reporter.....			6,165 00

LISTE des agents des pêcheries des diverses provinces, etc.—*Suite.*PROVINCE DE LA NOUVELLE-ECOSSE.—*Suite.*

Nom.	District.	Adresse.	Garde-pêche ou gardien.	Salaire.
	Report.....			\$ cts. 6,165 00
<i>Comté d'Halifax.—Suite.</i>				
.....	Ecum Secum.....	Ecum Secum.....	Gardien.....	40 00
Henry Balcan.....	Rivière au Saumon.....	Rivière au Saumon.....	do	30 00
John McCurdy.....	Musquodoboit Centrale.....	Musquodoboit Centrale.....	do	30 00
James Miller.....	Rivière Tangier.....	Rivière Tangier.....	do	30 00
Neil McLean.....	Rivière Pennant.....	Anse de Hubbard.....	do	40 00
Jas. Gardner.....	Havre de Musquodoboit.....	Havre de Musquodoboit.....	do	30 00
John Taylor.....	Petite rivière Musquodoboit.....	Petite rivière Musquodoboit.....	do	30 00
Geo. Parker.....	Partie supérieure de Musquodoboit.....	Partie supérieure de la rivière Musquodoboit.....	do	30 00
John Frazer.....	Rivière Moser et Ecum Secum.....	Rivière Moser.....	do	30 00
Geo. Kiezer.....	Lac Porter et cours d'eau.....	Lac Porter.....	do	30 00
Geo. Walker.....	Petite rivière au Saumon.....	Petite riv. au Saumon.....	do	20 00
<i>Comté de Hants.</i>				
P. S. Burnham.....	C. de Hants, divis. O., s'étend depuis la limite occid. du comté jusq. Walton.....	Windsor.....	G.-pêche..	100 00
John W. Dinsmore.....	Riv. Shubénacadie depuis la riv. Ste-wiacke jusq. la limite du c. d'Halifax.....	Shubénacadie.....	Gardien.....	30 00
James Mosher.....	Rivières Méandre et Herbert, de l'embouchure à la source.....	Brooklyn.....	do	30 00
T. B. O'Brien.....	Division est, de Walton à la ligne de Colchester.....	Maitland.....	G.-pêche..	100 00
Joseph Mosher.....	Rivière Kennetcook, de l'embouchure à la limite de la marée.....	Newport.....	Gardien.....	50 00
James M. O'Brien.....	Rivières Walton et Kennetcook.....	Maitland.....	do	30 00
<i>Comté d'Inverness.</i>				
Hugh Gillis.....	Comté d'Inverness, division est.....	Fourches, Margaree.....	G.-pêche..	100 00
Murdoch A. Ross.....	do do.....	N.E. Margaree.....	do	100 00
Peter Coady.....	De l'embouchure de la rivière Margaree à la chapelle sud-ouest.....	S.O. Margaree, B.I.....	do	25 00
Neil McKay.....	Partie supérieure et tributaires de la rivière Margaree.....	S.O. rivière Margaree.....	Gardien.....	25 00
John Cameron.....	Comté d'Inverness, division ouest.....	Rivière des Habitants.....	G.-pêche..	100 00
John Meagher.....	Rivière Mabou.....	Mabou.....	Gardien.....	25 00
Michael McDonald.....	Rivière Dennis.....	Rivière Dennis, B.I.....	do	25 00
Donald McDonald.....	Rivière des Habitants.....	Riv. des Habitants, B.I.....	do	25 00
A. McLellan.....	do.....	Grande Anse.....	do	25 00
Hugh Cameron.....	do.....	S.O. Mabou.....	do	25 00
James McGarry.....	Lac Ainslie.....	Margaree.....	do	25 00
Kenneth McKenzie.....	Pont Crowdis jusqu'à la tête de la riv. do do.....	Big Intervale, N. E. Margaree.....	do	25 00
Malcolm McLeod.....	do do.....	do do.....	do	25 00
Mark Crowdis.....	Du pont Crowdis jusqu'aux Fourches, au nord-est de la rivière Margaree.....	do do.....	do	25 00
George Ingraham.....	Du pont Crowdis jusqu'aux Fourches, au nord-est de la rivière Margaree.....	do do.....	do	25 00
John Carroll.....	Du havre de Margaree jusqu'à la chapelle du sud-ouest.....	S.O. Margaree.....	do	25 00
Donald McDonald.....	Baie Whycocomagh.....	Whycocomagh.....	do	25 00
Malcolm McKay.....	Rivière à la Truite.....	Lac Ainslie.....	do	20 00
	A reporter.....			7,515 00

LISTE des agents des pêcheries des diverses provinces, etc.—*Suite.*PROVINCE DE LA NOUVELLE-ECOSSE.—*Suite.*

Nom.	District.	Adresse.	Garde-pêche ou gardien.	Salaires.
				\$ cts.
	Report			7,515 00
	<i>Comté de King.</i>			
Adolphus Bishop.....	Comté de Kings	Kentville	G.-pêche..	125 00
John E. Starr	do	Port William.....	do	250 00
W. McIntyre.....	Rivière Annapolis.....	Kentville	Gardien...	30 00
Irad Benjamin	Gaspereaux	Gaspereaux.....	do	20 00
John Buchanan	do	do	do	20 00
	<i>Comté de Lunenburg.</i>			
Geo. Redden	Comté de Lunenburg, division est, rivières du Milieu, de l'Or, Martin et Mushamush	Chester	G.-pêche..	100 00
Geo. Moland	Rivière de l'Est.....	do	Gardien...	25 00
Jas. Corkum	Rivière du Milieu.....	do	do	25 00
Wm. Mosher.....	Rivière de l'Or, inférieure.....	do	do	25 00
John Hutt	Rivière de l'Or, du milieu.....	Beech Hill, Chester	do	25 00
Edward Boylan.....	Rivière de l'Or, supérieure.....	New Ross	do	25 00
Jas. Langille	Rivière Martin	Chester	do	25 00
Hy. S. Jost	Comté de Lunenburg, division ouest.....	Lunenburg	G.-pêche..	100 00
Chas. Pernette.....	De l'embouchure de la rivière Lahave à l'anse de Wilkie.....	do	Gardien...	25 00
John Artz	De l'anse Wilkie jusq. chez Henry Koch	Bridgewater	do	25 00
Jas. Mossman	De chez Henry Koch jusq. chez Knock	Lunenburg	do	25 00
Edward Morgan	De chez Knock à la source de Lahave.	Rivière Lahave, New Germany, B.I.....	do	25 00
John Andrews	Rivière Mushamush.....	Baie Mahone	do	25 00
Geo. A. Nesbit	Petite riv. de l'emb au ruis. de Wallace	Petite rivière.....	do	25 00
Eli Hebb	Petite rivière, du ruisseau de Wallace à la source	Hebb's Cross, West Conquerall	do	25 00
William Craft	Rivière de l'Or, est, de la pointe Bon-gald au bras de la rivière de l'Or, de là aux lacs de Clark, Clinton et Henry	Chester Basin	do	25 00
	<i>Comté de Pictou.</i>			
John McDonald	Comté de Pictou, division est, comprenant les rivières Sutherland, des Français et Barney, le ruisseau Bailey et la pêche du rivage, du havre de Pictou à l'est à la ligne de comté	Ponds, B.I.....	G.-pêche..	170 00
J. McKay.....	Rivière Barney	Rivière Barney, B.I.....	Gardien...	25 00
Donald Rankin	Rivière Sutherland.....	New Glasgow	do	25 00
William Stewart.....	Rivière des Français	Rivière des Français.....	do	25 00
Dan McLean	Ruisseau de Bailey	Ruisseau Bailey, B.I.....	do	30 00
David Marshall	Comté de Pictou, division ouest, comprenant les rivières du Milieu, Ouest, Caribou, Toney et John.....	New Glasgow	G.-pêche..	140 00
John Turner.....	Rivière des Français	Rivière des Français	Gardien...	25 00
Wm. Smith	Rivière de l'Est	Rivière de l'Est	do	25 00
Robert Archibald.....	Rivière du Milieu	Rivière du Milieu.....	do	25 00
Wm. Evans.....	Rivière de l'Ouest.....	Rivière de l'Ouest.....	do	25 00
A. McKenzie.....	Rivière Toney	Rivière Toney	do	25 00
	A reporter.....			9,050 00

LISTE des agents des pêcheries des diverses provinces, etc.—*Suite.*PROVINCE DE LA NOUVELLE-ÉCOSSE.—*Suite.*

Nom.	District.	Adresse.	G.-pêche ou gardien.	Salaire.
	Report			\$ cts. 9,050 00
<i>Comté de Pictou.—Suite.</i>				
David Langille	Rivière John.....	Rivière John.....	Gardien....	25 00
George McKenzie..	Rivière du Caribou.....	Rivière du Caribou.....	do	25 00
John McDonald	Rivière Barney, du pont McDonald jusqu'à la tête.....	Rivière Barney, B.I.....	do	25 00
P. Delaney.....	Rivière de l'Est, du pont de Fer à la fabrique de Grant, de la marée à la mine de charbon du Pont de Fer....	Churchville.....	do	25 00
William Frazer.....	Fab. de Grant jusq. la divis. est du lac.	Bridgeville.....	do	25 00
Donald Frazer	Fourche et division ouest du lac.....	Hopewell.....	do	25 00
<i>Comté de Queen.</i>				
Samuel T.N. Sellon	Comté de Queen	Liverpool	G.-pêche..	150 00
Stephen Clements.	De la Pte. du F. au Rocher au Saumon, P. Milton, sur la rivière Liverpool...	do	Gardien	25 00
Theodosius Ford...	Du pont Milton en remontant jusqu'à la rivière, Port de Liverpool.....	Milton.....	do	50 00
Geo. Snadden.....	Du Rocher au Saumon à l'île Pud- dingpan, en suivant la côte.....	Liverpool.....	do	20 00
Henry Hooker.....	De l'île Puddingpan à l'île Tobie, en remontant la rivière, Port Medway jusqu'à l'anse du Chien	Port Medway.....	do	30 00
John Fitzgerald...	Des moulins à vapeur à la chute Sal- ter, rivière de Port Medway.....	Village des Moulins....	do	30 00
Barnabas Miles....	De la chute Salter à Pawn Hook, rivière de Port Medway.....	Greenfield, B.I.....	do	20 00
Stephen Smith.....	De Pawn Hook, à Brookefield.....	Liverpool.....	do	20 00
Jonathan Smith....	De la pointe du Fort à la pointe Ouest, havre de Liverpool.....	do	do	15 00
James Farquhar...	De la pointe Ouest, havre de Liver- pool, à la Grande Rivière, Port Mouton et Port-Joli	do	do	30 00
Solomon Lonas....	Rivière de Port Medway.....	Mill Village.....	do	30 00
<i>Comté de Richmond.</i>				
Duncan Cameron..	Division est, de la rivière Bourgeoise à la limite orientale du comté, y compris la dite rivière.....	St. Pierre	G.-pêche..	125 00
John Murchison....	Grande Rivière.....	Grande Rivière, B.I.....	Gardien....	30 00
Edward Ballam....	Division ouest, de la riv. Bourgeoise à la limite occidentale du comté.....	Arichat	G.-pêche..	125 00
P. W. Grouchy....	Rivière Decousse.....	Riv. Decousse, Arichat.	Gardien....	30 00
John Proctor, sen.	Rivière des Habitants	Port Hawkesbury.....	do	20 00
Abraham Sampson	Petit Degrat Inlet.....	Petit Degrat.....	do	30 00
Justicia Sampson	L'Ardoise	L'Ardoise.....	do	30 00
Charles Grant.....	Rivière des Habitants	Rivière des Habitants..	do	20 00
Alex. Smith.....	Baie de l'Ouest, rivière Noire	Baie de l'Ouest.....	do	30 00
Edward Madden....	En arrière de la rivière Bourgeoise.....	Rivière Bourgeoise	do	30 00
Geo. Donahoe.....	Rivière du Moulin	Rivière Moulin, traver- se Grandigne, B.I.....	do	30 00
Patrick Kyte.....	Rivière Tier.....	Rivière Tier, St. Pierre.	do	25 00
Felix Gerroir.....	Grand Ruisseau	Gr'd Ruisseau, Arichat	do	25 00
William Kehoe.....	Baie Fausse et ruisseau de Breen.....	Rivière Bourgeoise, B.I.	do	25 00
	A reporter			10,195 00

LISTE des agents des pêcheries des diverses provinces, etc.—*Suite.*PROVINCE DE LA NOUVELLE-ÉCOSSE.—*Suite.*

Nom.	District.	Adresse.	G.-pêche ou gardien.	Salaire.
	Report			\$ cts. 10,195 00
<i>Comté de Shelburne.</i>				
Samuel Muir.....	Comté de Shelburne	Shelburne.....	G.-pêche..	125 00
William McKay.....	Rivière Clyde	do	Gardien ..	20 00
M. Greenwood.....	Riv. de la Baie Ronde et ruiss. Sauvage	Rivière Clyde, B.I.....	do	20 00
George Archer.....	Rivière Birchtown	Shelburne	do	15 00
Richard McGill.....	Rivière Roseway	do	do	20 00
James Turner.....	Rivière Jordan.....	do	do	30 00
L. Freeman.....	Rivière du Sable	Rivière du Sable, B.L.....	do	30 00
Henry Ackerman...	Havre de Green	Ragged Island, île de Locke, B.I	do	20 00
P. Crowell.....	Rivière Barrington	Barrington	do	20 00
<i>Comté de Victoria.</i>				
J. W. Burke	Comté de Victoria, division nord, de Smoky Head à la Baie du St. Laurent	Ingonish.....	G.-pêche..	120 00
Donald McRae, fils	Comté de Victoria, division sud.....	Baddeck	do	120 00
John McLellan.....	Rivière du Milieu.....	Rivière du Milieu, B.I., Baddeck.....	Gardien.....	25 00
John McDonald.....	Rivière du Milieu, établis. d'en haut..	Baddeck	do	25 00
Donald McQuarrie.	do	do	do	25 00
Donald McMillan...	Rivière Baddeck	Rivière du Milieu, B.I., Baddeck.....	do	25 00
Donald McAuley...	do	Baddeck	do	25 00
Hector McKenzie...	Rivière Nord	Rivière du Nord, B.I ..	do	25 00
Donald McRae.....	Rivière Baddeck et ses tributaires.....	Baddeck	do	25 00
Francis Arnold.....	Bras Nord de la rivière Baddeck.....	do	do	25 00
Angus McDonald...	Rivière Washabuck	do	do	30 00
Kenneth Campbell	Ruisseau au Sauvage.....	Rivière du Milieu do	do	30 00
Rodrick Beaton...	Rivière de Hume.....	McNaughton, B.I.....	do	30 00
William Foyle	Ruisseau de Peter	Rivière Baddeck	do	30 00
John McCharles ...	Etablissement d'en Haut	Rivière du Milieu.....	do	30 00
Donald Bochaman.	Rivière Barachois	Rivière Barachois.....	do	30 00
Malcom Melver.....	Ruisseau au Sauvage.....	Ruisseau au Sauvage...	do	30 00
Jos. Guinn.....	Rivière Nord.....	Rivière du Nord	do	30 00
Geo. Burton.....	Riv. au Saumon, Baie du St Laurent.	Baie du St. Laurent...	do	30 00
Jos. Helen.....	Cap Nord.....	Cap Nord.....	do	30 00
<i>Comté de Yarmouth.</i>				
Enos Gardner.....	Comté de Yarmouth.....	Tousquet	G.-pêche..	150 00
J. A. Hatfield.....	De la chute de Reynard à Lower Nar- rows, rivière Tusket.....	do	Gardien.....	50 00
William Kavanagh	Du pont Gurill à Coldstream.....	do	do	25 00
William Prosser ...	Bras de la rivière au-dessus de la chute de Keynard.....	do	do	25 00
Eustace Nickerson	Rivière au Saumon	Yarmouth	do	25 00
Edward Perry	Petite Rivière	do	do	25 00
Jerome Doucet.....	Rivière Tousquet.....	Tousquet.....	do	25 00
Vital Muise.....	Fourches Tousquet.....	Fourches Tousquet.....	do	25 00
Joseph M. White...	Lac à l'Anguille	Lac à l'Anguille	do	25 00
Wm. Thurston, sén	Rivière Chegoggin	Rivière Chegoggin	do	25 00
	Total.....			11,640 00

LISTE des agents des pêcheries des diverses provinces, etc.—*Suite.*

PROVINCE DU NOUVEAU-BRUNSWICK.

Nom.	District.	Adresse.	Garde-pêche ou gardien.	Salaire.
W. H. Venning.....	Nouveau-Brunswick.....	St. Jean, N.B.....	Inspec. des pêcheries	\$ cts. 1,400 00
C. R. Venning.....	do	Commis..	400 00
<i>Comté d'Albert.</i>				
Winthrop Akerly ..	Comté d'Albert.....	Harvey.....	G.-pêche..	100 00
Wallace Taylor ..	Rivière Petitcodiac.....	Coverdale.....	Gardien..	40 00
C. McLatchey.....	De l'embouchure de Petitcodiac à la baie Dorchester.....	Hillsboro'	do	40 00
Jacob Beck	Rivière Pollet.....	Elgin	do	30 00
J. E. Kinne.....	Lac Germantown et rivière Shepody..	Hopewell Corner.....	do	40 00
B. Oliver.....	Baie du Rocher	Waterside.....	do	40 00
<i>Comté de Carleton.</i>				
Hugh Miller	Rivière Miramichi (S.O.), de la source aux Fourches.....	Glassville	G.-pêche..	30 00
Hugh Harrison.....	Rivière St. Jean et ses tributaires, du ruisseau de Long à la riv. Tobique	Woodstock	do	100 00
George Burt	Rivière St. Jean.....	Woodstock supérieur...	Gardien...	30 00
J. W. Scott.....	Rivière St. Jean, depuis la rivière à l'Anguille jusqu'à Woodstock.....	Canterbury.....	do	30 00
William Thompson	Les eaux sup. de la riv. Miramichi S. O., dans la paroisse d'Aberdeen	Glassville Est, B. I. de Smith.	do	30 00
<i>Comté de Charlotte.</i>				
B. L. Cunningham	Baie intérieure de Passamaquoddy....	Chamcook, B. I.....	G.-pêche..	40 00
James Brown.....	Campo-Bello et Iles West, ainsi que les côtes et les crs. d'eau du c. de Charl.	Campo Bello.....	do	100 00
Patrick Curran.....	Rivière Ste. Croix et ses tributaires ...	Milltown, St. Stephen..	do	120 00
W. B. McLaughlin	Ile du Grand Manan et ses frayères...	Grand Manan	do	40 00
Samuel Dick.....	De St. George au havre au Castor	La Tête, B. I.....	Gardien ..	30 00
Robert Dixon.....	De l'anse Seeley à LePréau.....	LePréau.....	do	30 00
Leonard Best.....	District Est, de La Tête à Le-Préau	Havre au Castor, B. I.	G.-pêche..	100 00
J. M. Lord.....	Ile au Cerf.....	Il au Cerf	do	50 00
James Russell.....	De St. André à l'embouchure de la Rivière Ste. Croix.....	St. André.....	Gardien ..	30 00
Andrew Gilmour...	Tête du Nord, Grand Manan.....	Grand Manan	do	30 00
Edward Carroll.....	Ile Whitehead	do	do	30 00
John Thomson.....	Côté Ouest, Ile au Cerf.....	Ile au Cerf.....	do	30 00
John Catharan.....	Les Loups, baie de Mace et have à l'Étang	Les Loups	G.-pêche..	50 00
<i>Comté de Gloucester.</i>				
James Hickson	Rivière Nipissiguit et ses trib., avec la côte marit. et les crs. d'eau de la riv. Belledune jusq. la p. à la P. Meulière	Bathurst	G.-pêche..	250 00
William Bateman..	Rivière Nipissiguit	do	Gardien...	50 00
A reporter.....				3,490 00

† Y compris le loyer d'une chaloupe.

LISTE des agents des pêcheries des diverses provinces, etc.—*Suite.*PROVINCE DU NOUVEAU-BRUNSWICK.—*Suite.*

Nom.	District.	Adresse.	Garde-pêche ou gardien.	Salaire.
	Report.....			\$ cts. 3,490 00
<i>Comté de Gloucester.—Suite.</i>				
Juste Hache.....	Bancs d'huîtres du comté de Caraquette et Shippégan.....	Caraquette.....	G.-pêche..	100 00
Justinian Savoy.....	Tracadie.....	Tracadie, B.I.....	Gardien..	30 00
John L. Veno.....	Pokemouche.....	Pokemouche.....	do ..	30 00
Frederic Comeau.....	Petit Rocher, de Belledune au ruisseau du moulin.....	Elm Tree, Madisco	do ..	40 00
Miles Dempsey.....	La grève au Saumon, de la riv. à l'Acigan à la Pointe à la Pierre Meulière.	Grève au Saumon.....	do ..	30 00
Tim. Coughlan.....	De la Pte. à la P. M. à la Gr'de Anse	Grande Anse	do ..	30 00
Adolphe Haché.....	Shippegan.....	Shippegan.....	do ..	30 00
W. Rogers.....	Rivière Tête-à-gauche.....	Tête-à-gauche, Bathurst	do ..	25 00
John Calnan, fils.....	Cette partie de la riv. Tête-à-gauche d'un mille au-dessus de la Digue du Moulin à la source de la dite rivière.	Kinsale.....	do ..	25 00
Alexis Landry, fils	Rivière Pokemouche	Pokemouche.....	G.-pêche..	50 00
<i>Comté de Kent.</i>				
Charles Cormier.....	Rivière Cocagne.....	Cocagne	G.-pêche..	100 00
J. McD. Sutherland	Rivière Richibouctou.....	Richibouctou.....	do ..	75 00
F. B. Lègaré	Petite Rivière Bouctouche.....	Petite riv. Bouctouche	Gardien..	30 00
M. A. Girouard	Grande do do	Bouctouche	do ..	30 00
James Harnet.....	De l'embouchure de la rivière Nicholas sur la Richibouctou, en amont, y compris la rivière Nicholas.	Weldford	do ..	30 00
Lazare Guimon	De Kouchibouguacis à la rivière Chockfish	Kouchibouguacis.....	do ..	75 00
Nicholas Muzzeroll	De la rivière Kouchibouguacis à la Pointe au Sapin.....	do	do ..	50 00
<i>Comté de Kings.</i>				
Samuel Goslin.....	De l'embouchure de la petite rivière de Smith en remontant.....	Smith's Creek, B.I....	G.-pêche..	100 00
Samuel F. Ryan.....	Ruisseau du Moulin.....	Studholm, Apohaqui..	Gardien..	30 00
N. H. De Veber.....	Rivière St. Jean et la baie de Belle Ile et ses tributaires.....	Westfield	G.-pêche..	50 00
Samuel Gamblin	Lac Washademoak et ses tributaires, dans les comtés de Kings et Queens.	Etablissement anglais, B. I. de Pearson	Gardien..	30 00
<i>Comté de Northumberland.</i>				
Prudent Robichaux	Rivière de l'Eglise Brûlée et ses tributaires, rivière Tabusintac, en haut.	Upper Neguac	G.-pêche..	100 00
John Stymast.....	Rivière Tabusintac, en bas	Stymast Road, Neguac	Gardien..	50 00
William Blake	Rivière Tabusintac, ses tribut. et baie	Tabusintac.....	G.-pêche..	50 00
Amos Perley.....	Rivière et baie Miramichi, à l'est de l'île de Beaubair, dans les paroisses de Glenelg et Chatham.	Chatham	do ..	100 00
William Cushman.....	Rivière Miramichi et ses tributaires, de l'île de Beaubair et Blackville.....	Upper Nelson.....	do ..	160 00
	A reporter.....			4,940 00

LISTE des agents des pêcheries des diverses provinces, etc.—*Suite.*PROVINCE DU NOUVEAU-BRUNSWICK.—*Suite.*

Nom.	District.	Adresse.	G.-pêche. ou Gardien.	Salaire.
	Report.....			\$ cts. 4,940 00
<i>Comté de Northumberland.—Suite.</i>				
N. B. T. Underhill..	De la ligne inférieure de Blackville à Blissville.	Blackville	G.-pêche.	160 00
John Hogan	Riv. Miramichi (N. O.) et ses tribut., de la traverse de Chatham en amont	Newcastle	do ..	400 00
Aaron Hovey	Rivière Miramichi (S. O.) et ses tributaires, de l'île de Nelson à la tête de l'île Hovey.....	Boiestown	Gardien....	30 00
George Bryanton..	De la riv. à l'Orme jusque chez Squire Underhill, sur le b.S.O. de la riv Mi	Derby, B.I.....	do ..	30 00
Kenneth Cameron.	Rivière Miramichi (S. O.) depuis la ligne de Blissfield jusqu'aux sources, et ses tributaires.....	Boiestown	G.-pêche..	100 00
Patrick Bergin.....	De Underhill jusque chez Stephen Mitchell, au S. O.....	Dumphey, B.I., paroisse de Blackville, S. O. Miramichi	Gardien....	30 00
Thomas Smith	De l'extrém. infé. de l'île Fingley sur le bras N. O. de la Miramichi, en remontant, et le grand Sevogle.....	Esk Nord, Red Bank, B. I.	do ..	30 00
J. A. Somers.....	Depuis le côté inf. de l'île de Ox Bow, sur le petit bras S. O. en remontant.	do do ..	G.-pêche..	30 00
Patrick Gillis	Petite riv. Sud-Ouest et ses tributaires	do do ..	Gardien ..	30 00
Denis Hogan.....	Rivière Renous et ses tributaires.....	Pont Renous, B. I.....	do ..	30 00
Michael Donovan ..	Rivière Renous	Pont Renous.....	Gardien....	18 00
Thomas McKenzie..	De la Pointe Dunbar, sur le bras N. O. de la Miramichi, à l'extrémité infé. de l'île Fingley, sur le bras S. O. et du côté inférieur d'Ox Bow.....	Banc rouge, Esk Nord ..	do ..	30 00
Henry Oldfield.....	Du Grd. Sevogle aux Fourches Carrées	do do ..	do ..	30 00
FindlayMcDiarmid	Riv. Napan et Noire, et leurs tributaires	Nappan, B.I.....	do ..	30 00
John Williston.....	Baie et riv. de la Baie du Vin, avec la paroisse de Hardwick, l'île Fox et autres, et places sur le côté sud du principal chen. de la riv. Miramichi	Baie du Vin, B. I.....	G.-pêche..	100 00
James Russell.....	Rivière Miramichi et ses tributaires..	Lower Newcastle.....	do ..	150 00
Thomas Taylor	Sud-ouest de Miramichi, avec la paroisse de Blissfield.....	Blissfield	Gardien....	50 00
William Wyse	Pêcheries du hareng, baie Miramichi, et la pêche de l'achigan dans la baie Napan et la rivière Noire.....	Chatham.....	G.-pêche..	200 00
Samuel Freeze.....	De Doaktown à l'île Hovey, dans la paroisse de Blissfield, sur le sud-ouest de la rivière Miramichi	Doaktown, Miramichi..	do ..	100 00
John Holmes.....	Du côté infé. de Ox Bow, sur la petite Miramichi sud-ouest, en remontant.	Ox Bow, Miramichi ..	do ..	50 00
Nat. Morehouse.....	Etablissement d'Arbo, paroisse de Blackville, sud-ouest de Miramichi.	Etablissement d'Arbo..	Gardien ..	30 00
J. T. Coughlan.....	Etablissement de Coughlan, paroisse de Blackville, sud-ouest de Mirami.	do Coughlan ..	do ..	30 00
John Doyle	Rivière de Tabusintac et Bartibog.....	Bartibog.....	do ..	30 00
	A reporter.....			6,658 00

LISTE des agents des pêcheries des diverses provinces, etc.—*Suite.*PROVINCE DU NOUVEAU-BRUNSWICK.—*Suite.*

Nom.	District.	Adresse.	G.-pêche ou gardien.	Salaire.
	Report.....			\$ cts. 6,658 00
<i>Comté de Queens.</i>				
Isaiah Langan.....	Rivière au Saumon.....	Chipman, B. I., Gas- pereaux.....	Gardien...	30 00
John Secord.....	Rivière Canaan.....	Long's Creek, Johnston	do ...	30 00
I. T. Hetherington	De l'île Côte au pied du lac Washa- demoak.....	Jenkins, B. I. Johnston	do ...	30 00
Robert Phillips.....	Tête du lac Washademoak.....		do ...	25 00
W. H. Clark.....	Défilés, lac do.....	Cambridge.....	do ...	25 00
John J. Camp.....	Rivière Jemseg et Grand Lac.....	do.....	do ...	30 00
Robert McMan.....	do Newcastle et do.....	Canning.....	do ...	25 00
O. Estabrook.....	Entre Maguapit et Grand Lac.....	Lac Maguapit.....	do ...	30 00
<i>Comté de Restigouche.</i>				
E. Ferguson.....	Petite rivière Dune au Rocher Morris.	Dalhousie.....	G.-pêche..	100 00
A. McPherson, jun	Rivière Charlo.....	Charlo, B. I.....	Gardien...	25 00
J. McMillan.....	do Jacquet.....	Rivière Louison, B. I.....	do ...	25 00
Dugald Carmichael	do de son emb. à Kettle Hole.....	do.....	do ...	25 00
<i>Comté de Sunbury.</i>				
G. W. Hoben.....	Rivière St. Jean, d'Indiantown à la ligne du comté de York.....	Burton, B. I.....		100 00
<i>Comté de St. Jean.</i>				
Joseph O'Brien.....	Comté de St. Jean.....	Carleton, St. Jean.....	G.-pêche..	150 00
Wm. Skillen.....	Partie orientale du comté de St. Jean, de Quaco Head à la rivière aux Oies	St. Martin.....	do ...	100 00
<i>Comté de Victoria.</i>				
C. McClusky.....	Comté de Victoria.....	Grande Chute.....	G.-pêche..	100 00
Chas. Roberts.....	Division inférieure, rivière Tobique...	Andover.....	Gardien...	30 00
Jno. McDougall....	Trois Ruisseaux, bras de la rivière Tobique.....	Rocky Brook, paroisse de Lorne.....	do ...	30 00
G. Bedell.....	Rivière au Saumon.....	Andover.....	do ...	30 00
Donald Fraser.....	do Tobique.....	Arthurette, B.I.....	do ...	30 00
Thos. Edgar.....	Division centrale, rivière Tobique.....	Trois-Rivières.....	do ...	30 00
Edward Maloney....	Haute division.....	Rivière Tobique pa- roisse de Lorne.....	do ...	30 00
<i>Comté de Westmoreland.</i>				
W. B. Deacon.....	Havre de Shédiac et rivière.....	Shédiac.....	G.-pêche..	100 00
D. T. Cormier.....	Baie de Dorchester.....	Village Gautreau.....	do ...	60 00
Hugh Davidson.....	Baie Verte, Port Elgin et les rivières Tidnish.....	Baie Verte.....	do ...	50 00
	A reporter.....			7,898 00

LISTE des agents des pêcheries des diverses provinces, etc.—*Suite.*PROVINCE DU NOUVEAU-BRUNSWICK.—*Suite.*

Nom.	District.	Adresse.	Garde-pêche ou gardien.	Salaire.
	Report.....			\$ cts. 7,898 00
	<i>Comté de York.</i>			
J. Campbell.....	Grande Passe, sur la riv. St. Jean, en remontant, dep. la pointe de Crock jusq. la limite inférieure du comté d'York, y compris la riv. Nashwaak	Kingsclear, B. I., Fré-dericton.....	Gardien...	60 00
Wm. Brown.....	Rivière St. Jean, dep. la limite supérieure du comté d'York, jusq. la pte. de Crock, sur la rivière St. Jean.....	Southampton.....	do ...	60 00
A. Moir.....	Depuis le coude de Price jusqu'à la côte Brulée, Miramichi, S. O.....	Bloomfield.....	do ...	30 00
	Total.....			8,048 00

PROVINCE DE L'ILE DU PRINCE-EDOUARD.

	<i>Comté de Queen.</i>			
Isaac Thompson...	Comté de Queen	Charlottetown.....	G.-pêche..	150 00
Ewen Clark	Rivière Dunk.....	do	Gardien ...	30 00
Michael Ready.....	Rivière Winter.....	do	do ...	30 00
James Clow.....	do	do	do ...	30 00
Lionel Garnam.....	do	do	do ...	30 00
Wm. Whitehead...	Rivière Sud-Ouest.....	do	do ...	30 00
Thomas Murphy...	Rivière à la Truite.....	do	do ...	30 00
Roderick Morrison	Rivières Pinette et Flat.....	do	do ...	30 00
Alex. McRae.....	Rivière Ouest.....	do	do ...	30 00
David Rattray.....	Rivières Huntley et Wheatley	do	do ...	30 00
John McMillan	Rivière Vernon.....	do	do ...	30 00
	<i>Comté de Prince.</i>			
John Clark	Comté de Prince.....	Aiberton, B.I.....	G.-pêche..	150 00
Laurence Phee....	Etang aux Clous et de Skinner	Etang aux Clous.....	Gardien...	30 00
James T. Reid	Minimigash.....	Minimigash.....	do ...	30 00
James Ramsay.....	Lot 13, Rivière à la Truite.....	Lot 13.....	do ...	30 00
Hugh McIntosh....	Lot 14, do	Lot 14.....	do ...	30 00
Peter H. Perry.....	Tignish, Lots 1 et 2.....	Tignish.....	do ...	30 00
Abraham Wall.....	Rivière Dunk, Lot 25	Lot 25.....	do ...	30 00
Patrick McBride...	do do	do	do ...	30 00
William Burns.....	do do	do	do ...	30 00
Nat. McArthur.....	Lot 12, ou les défilés.....	Lot 12.....	do ...	30 00
	<i>Comté de Kings.</i>			
Martin MacInnis...	Comté de Kings.....	Baie St. Pierre.....	G.-pêche..	150 00
John Crane.....	Rivière Morell.....	Rivière Morell.....	Gardien ...	30 00
James MacInnis...	do	do	do ...	30 00
John MacGuire.....	do	do	do ...	30 00
	A reporter.....			1,110 00

LISTE des agents des pêcheries des diverses provinces, etc.—*Suite.*PROVINCE DE L'ILE DU PRINCE-EDOUARD.—*Suite.*

Nom.	District.	Adresse.	Garde-pêche ou gardien.	Salaire.
				\$ cts.
	Report			1,110 00
	<i>Comté de Kings.—Suite.</i>			
James MacAulay...	Rivière Midgell	Rivière Midgell.....	Gardien...	30 00
Patrick MacInnis...	Lac Nord	Lac Nord.....	do	30 00
Wm. R. Dingwell...	Rivière de la Baie Fortune.....	Rivière de la B. Fortune	do	30 00
John Brien.....	do Naufrage	Rivière Naufrage ..	do	30 00
Thomas Clay.....	Grande Rivière.....	Grande Rivière.....	do	30 00
Duncan D. Campbell	Rivière Montague	Montague.....	do	30 00
Francis Cook.....	Havre de Murray	Havre de Murray.....	do	30 00
Andrew Whelan.....	Rivière Souris	Rivière Souris	do	30 00
	Total			1,350 00

PROVINCE DE LA COLOMBIE-BRITANNIQUE.

Alex. C. Anderson	Colombie-Britannique.....	Rosebank, Victoria.....	Inspecteur pêcheries.	600 00
-------------------	---------------------------	-------------------------	--------------------------	--------

PROVINCE DE MANITOBA.

Donald Gunn.....	Manitoba	Petite-Bretagne	G.-pêche..	200 00
------------------	----------------	-----------------------	------------	--------

RÉCAPITULATION.

Ontario.....	7,750 00
Québec	5,650 00
Nouvelle-Ecosse.....	11,640 00
Nouveau-Brunswick.....	8,048 00
Ile du Prince-Edouard.....	1,350 00
Colombie-Britannique.....	600 00
Manitoba	200 00
Total.....	35,238 00

A. J. SMITH,

Ministre de la Marine et des Pêcheries.

(Pour copie conforme.)

W. F. WHITCHER,

Commissaire des Pêcheries.

ANNEXE No. 2.

ETAT des dépenses pour les pêcheries, pendant l'année expirée le 30 juin 1877.

A qui payé.	Service.	Montant.	Total.
ONTARIO.		\$ cts.	
J. W. Kerr.....	Douze mois de salaire comme garde-pêche, jus- qu'au 30 juin 1877.....	500 00	
Charles Gilchrist.....	do do.....	400 00	
James Patton.....	do do.....	250 00	
E. Boismier.....	do do.....	200 00	
Peter Kiel.....	do do.....	200 00	
David McMaster.....	do do.....	200 00	
Charles Wilkins.....	do do.....	200 00	
George Cochrane.....	do do.....	200 00	
C. L. Bingham.....	do do.....	150 00	
John Mooney.....	do do.....	150 00	
Peter McCann.....	do do.....	125 00	
W. E. Foot.....	do do.....	112 50	
A. C. McKinnon.....	do do.....	100 00	
Joseph Wilson.....	do do.....	100 00	
Henry Griffiths.....	do do.....	100 00	
J. G. Hicks.....	do do.....	100 00	
Wm. Plews.....	do do.....	100 00	
Geo. S. Miller.....	do do.....	100 00	
Geo. B. Abrey.....	do do.....	100 00	
James Sutherland.....	do do.....	100 00	
David Conger.....	do do.....	100 00	
James Muir.....	do do.....	100 00	
Samuel Frazer.....	do do.....	100 00	
Henry Lawe.....	do do.....	100 00	
James Dickson.....	do do.....	100 00	
Daniel Bowen.....	do do.....	100 00	
John McGregor.....	do do.....	75 00	
Wm. Prosser.....	do do.....	60 00	
J. L. Thompson.....	do do.....	50 00	
Hugh Thompson.....	do do.....	50 00	
David Hamilton.....	do do.....	50 00	
A. J. Harrington.....	do do.....	50 00	
J. McAllister.....	do do.....	50 00	
J. McMichael.....	do do.....	50 00	
Alex. McKenzie.....	do do.....	50 00	
Alex. McBride.....	do do.....	50 00	
Peter Huff.....	do do.....	50 00	
W. A. Palen.....	do do.....	50 00	
J. G. Wilcox.....	do do.....	50 00	
John Lyon.....	do do.....	50 00	
James Cummins.....	do do.....	50 00	
Wm. McGown.....	do do.....	50 00	
Alex. Proulx.....	do do.....	10 00	
A reporter.....		4,972 50	

ETAT des dépenses pour les pêcheries, etc.—*Suite.*

A qui payé.	Service.	Montant.	Total.
		\$ cts.	\$ cts.
	Report.....	4,972 50
ONTARIO.— <i>Suite.</i>			
Andrew Telfer.....	Douze mois de salaire comme garde-pêche, jusqu'au 30 juin 1877.....	50 00	
John Wallace.....	do do.....	40 00	
James McFadden.....	do do.....	30 00	
Henry Hunt.....	do do.....	20 00	
F. McRae.....	Dix-huit do do.....	225 00	
Hugh Ralston.....	Huit do do.....	133 33	
W. R. Young.....	Six do do.....	25 00	
Alfred Knight.....	Quatre do do.....	16 66	
Jas. D. McMillan.....	Trois " do do.....	12 50	
Jas. S. Webster.....	Salaire comme constable spécial des pêcheries.....	552 00	
Angus Brady.....	Salaire comme gardien spécial, rivière Thames.....	37 50	
Timothy McQueen.....	do do.....	37 50	
F. Maxwell.....	do Upper Rouge.....	20 00	
James Black.....	do do.....	20 00	
J. Moon.....	do Highland Creek.....	20 00	
James Story.....	do Lyon's Creek.....	30 00	
W. D. Gordon.....	do Duffin's Creek.....	36 00	
John Gordon.....	do do.....	50 00	
James Patton.....	Arrérages de salaire, jusqu'au 30 juin 1877.....	75 00	
Jno. W. Kerr.....	Douze mois de salaire comme garde-pêche, jusqu'au 30 juin 1877.....	690 25	
A. C. McKinnon.....	do do.....	117 00	
F. McRae.....	do do.....	207 74	
Charles Gilchrist.....	do do.....	686 71	
Charles Wilkins.....	do do.....	295 00	
John Wallace.....	do do.....	21 45	
Jos. Wilson.....	do do.....	237 57	
Henry Griffiths.....	do do.....	45 04	
Jos. L. Thompson.....	do do.....	15 15	
John Mooney.....	do do.....	125 00	
Wm. E. Foot.....	do do.....	135 34	
Hugh Ralston.....	do do.....	208 00	
Jas. Sutherland.....	do do.....	4 50	
Jno. McAllister.....	do do.....	44 50	
James Patton.....	do do.....	357 54	
A. J. Harrington.....	do do.....	136 50	
Alex. McKenzie.....	do do.....	115 43	
David Hamilton.....	do do.....	82 45	
Samuel Frazer.....	do do.....	302 65	
G. S. Miller.....	do do.....	70 50	
James McFadden.....	do do.....	19 75	
John Lyon.....	do do.....	21 75	
D. Conger.....	do do.....	67 50	
Peter Kiel.....	do do.....	82 50	
Hugh Thompson.....	do do.....	140 42	
George Cochrane.....	do do.....	89 25	
Andrew Telfer.....	do do.....	63 95	
Henry Lawe.....	do do.....	17 50	
William Plews.....	do do.....	17 00	
C. L. Bingham.....	do do.....	134 50	
J. G. Hicks.....	do do.....	18 50	
Peter Huff.....	do do.....	6 00	
James Dickson.....	do do.....	44 50	
	A reporter.....	11,024 43

ETAT des dépenses pour les pêcheries, etc.—*Suite.*

A qui payé.	Service.	Montant.	Total.
		\$ cts.	\$ cts.
	Report.....	11,024 43	
ONTARIO.—<i>Suite.</i>			
J. McGregor.....	Une année de déboursés comme garde-pêche jusqu'au 30 juin 1877.....	30 00	
Peter McCann.....	do do.....	58 15	
J. C. Darke.....	do do.....	55 13	
D. Bowen.....	do do.....	5 50	
James Muir.....	do do.....	40 35	
E. Boismier.....	do do.....	50 33	
A. McBride.....	do do.....	12 90	
A. Root.....	do do.....	145 65	
John Connor.....	Une année de déboursés comme constable spécial des pêcheries.....	138 70	
J. H. Dunlop.....	do do.....	61 65	
J. S. Webster.....	do do.....	137 05	
W. C. Besserer.....	do do.....	101 50	
J. Hughes.....	do do.....	74 00	
A. Dallaire.....	do do.....	20 00	
C. Barbeau.....	do do.....	87 00	
Wm. Fahey.....	Gages comme gard. spéc. des pêcher., lac Constant.	162 50	
Angus Brady.....	Déboursés comme gardien spécial.....	22 25	
H. Woodward.....	Déboursés comme gardien spécial des pêcheries, Longue Pointe.....	20 00	
E. J. O'Neil.....	Déboursés pour l'enquête relative au bran de scie et aux déchets de moulins, rivière Ottawa.....	115 75	
J. Purcell.....	do do.....	22 75	
W. F. Whitcher.....	Déboursés comme commissaire des pêcheries.....	684 53	
A. Diamond.....	Frais judic. procès pour la viol. des lois des pêcher.	16 20	
C. C. Ray.....	Remboursement des frais d'expres sur poisson confisq.	3 30	
W. F. Mundy.....	Remboursement des frais d'expres sur poisson blanc confisqué par le garde-pêche Kerr en 1877.....	31 30	
J. Hutchinson.....	Chaloupe.....	47 75	
S. S. Macdonnel.....	Services professionnels dans les procès pour violation des lois des pêcheries.....	14 00	
Wm. Howe.....	Peinture.....	3 09	
			13,185 76
QUÉBEC.			
John Mowat.....	Une année de salaire comme garde-pêche jusqu'au 30 juin 1877.....	300 00	
H. W. Austin.....	do do.....	200 00	
R. W. H. Dimock.....	do do.....	200 00	
C. Ca ron.....	do do.....	200 00	
H. Martin.....	do do.....	200 00	
L. E. Grondin.....	do do.....	200 00	
Philip Vibert.....	do do.....	200 00	
W. C. Willis.....	do do.....	150 00	
G. L. Duguay.....	do do.....	150 00	
J. O. Belanger.....	do do.....	150 00	
Gilbert Boulet.....	do do.....	150 00	
Alfred Blais.....	do do.....	100 00	
J. J. Letourneau.....	do do.....	100 00	
L. P. Huo.....	do do.....	100 00	
J. Legouvé.....	do do.....	100 00	
D. B. McGie.....	do do.....	100 00	
J. B. Chevalier.....	do do.....	100 00	
	A reporter.....	2,700 00	

ETAT des dépenses pour les pêcheries, etc.—*Suite.*

A qui payé.	Service.	Montant.	Total.
		\$ cts.	\$ cts.
	Report	2,700 00
<i>QUÉBEC.—Suite.</i>			
P. Latraverse.....	Une année de salaire comme garde-pêche jusqu'au 30 juin 1877	100 00	
L. J. Loranger.....	do do	100 00	
W. H. Whitely	do do	75 00	
Job Bilodeau	do do	50 00	
John Phelan	do do	50 00	
Daniel Rosa	do do	50 00	
J. J. Fox	do do	50 00	
P. E. Luke	do do	50 00	
Wm. Clyde	do do	50 00	
Andrew Watt	do do	50 00	
Jos. Boily	do do	50 00	
Geo. Gagnon	do do	30 00	
E. Tremblay.....	do do	30 00	
Jos. Simard	do do	30 00	
Antoine Filion	do do	30 00	
Alexander Beaton.....	do do	30 00	
J. F. Saillant	18 mois do do	225 00	
P. U. Gobeil	14 mois do do	175 00	
S. F. Copp	9 mois do do	75 00	
G. Mathurin	6 mois do do	75 00	
Thos. Evans	4 mois do do	10 00	
D. Dewar	4 mois do do	10 00	
J. B. Couillard	3 mois do do	37 50	
Cyrille Dubé	3 mois do do	7 50	
Jules Gauvreau	1 mois do do	8 33	
Vital Charest.....	1 mois do do	8 33	
Jos. Bélanger	Balance de salaire jusqu'au 30 juin 1875.....	25 00	
P. Gendreau	Salaire arrêté jusqu'au 30 juin 1876.....	75 00	
Jas. S. Webster	Salaire comme constable spécial des pêcheries.....	178 00	
P. Stephens	Balance de ses gages et de celles de l'aide du constable spécial des pêcher., Memphremagog, 1876	164 50	
H. G. Patterson.....	Gages comme gardien spécial, rivière St. Jean.....	256 30	
Magloire Laurendeau.....	do do rivière de la Madeleine	75 00	
Thomas Gagné	do do Anticosti	60 00	
Alf. Malouin	do do do	60 00	
R. W. Jones.....	do do St. André.....	50 00	
A. H. N. Bruce.....	do do Lac Mégantic.....	30 00	
D. O'Neil	do do rivière au Saumon	25 00	
N. Racicot.....	do do do	25 00	
Alex. Wilson	do do Lac des Chats.....	20 00	
C. Girard	do do Grande et Petite rivières Nairne.....	4 00	
H. W. Austin	Une année de déboursés comme garde-pêche jusqu'au 30 juin 1877.....	100 00	
W. C. Willis.....	do do	205 53	
D. B. McGie.....	do do	670 00	
John Mowat.....	do do	1,072 90	
J. F. Saillant	do do	714 58	
Alex. Beaton.....	do do	33 65	
Daniel Rosa	do do	179 85	
Clovis Caron.....	do do	225 09	
Philip Vibert.....	do do	625 71	
	A reporter.....	9,131 79

ETAT des dépenses pour les pêcheries, etc.—*Suite.*

A qui payé.	Service.	Montant.	Total.
		\$ cts.	\$ cts.
	Report.....	9,131 79	
	QUÉBEC.— <i>Suite.</i>		
J. B. Chevallier.....	Déboursés de l'année comme garde-pêche, jusqu'au 30 juin 1877.....	84 00	
Andrew Watt.....	do do do.....	20 00	
Geo. L. Duguay.....	do do do.....	107 00	
Gilbert Boulet.....	do do do.....	97 15	
Joseph Boily.....	do do do.....	29 75	
G. Mathurin.....	do do do.....	115 40	
Jos. Belanger.....	do do do.....	98 05	
J. Legouve.....	do do do.....	88 00	
J. J. Fox.....	do do do.....	37 00	
J. Phelan.....	do do do.....	29 00	
P. C. Gobeil.....	do do do.....	97 50	
L. P. Huot.....	do do do.....	16 82	
P. E. Luke.....	do do do.....	64 94	
J. J. Letourneau.....	do do do.....	85 90	
Job Bilodeau.....	do do do.....	23 45	
L. E. Grondin.....	do do do.....	148 70	
J. B. Couillard.....	do do do.....	25 00	
P. Latraverse.....	do do do.....	25 00	
Geo. Gagnon.....	do do do.....	13 60	
William Clyde.....	do do do.....	9 55	
M. A. Filion.....	do do do.....	21 00	
S. F. Copp.....	do do do.....	100 00	
L. J. Loranger.....	Déboursés jusqu'au 31 décembre 1875.....	57 25	
John Connor.....	do comme constable spécial des pêcheries.....	84 50	
C. Barbeau.....	do do do.....	265 00	
Denis O'Neil.....	do do do.....	48 16	
N. Racicot.....	do do do.....	25 00	
J. S. Webster.....	do do do.....	50 00	
R. W. Jones.....	do do do.....	25 00	
A. Dallaire.....	do do do.....	20 00	
L. Smalien.....	do do do.....	41 00	
P. Morin.....	do do do.....	22 00	
W. F. Whitcher.....	do comme commissaire des pêcheries.....	511 18	
Alexis Simard.....	Gages comme gardien de pêche, rivière Saguenay.....	171 17	
E. Potvin.....	do do haut Saguenay.....	119 17	
D. McLaren.....	do do rivière St. Jean.....	100 00	
M. Dumesnil.....	do do rivière Laval.....	50 00	
N. Simard.....	do do do.....	40 00	
A. Tremblay.....	do do Bergeron.....	18 00	
Jos. Belanger.....	Aide comme gardien spécial de pêcherie.....	30 50	
Jos. Paradis.....	do do.....	15 00	
Thos. Therien.....	Gardien de pêcherie, Bergeron.....	12 00	
R. Morin.....	Hommes et chaloupes à l'Anse St. Jean.....	20 00	
M. Dumesnil.....	Gages comme batelier.....	10 00	
Alex. Tremblay.....	do.....	14 67	
Thos. Terrien.....	Main-d'œuvre.....	60 00	
Nap. Gauthier.....	do.....	10 00	
Vapeur Saguenay.....	Tonnage, etc.....	13 50	
Nicholas Etienne.....	Canot.....	14 00	
Jos. Boes.....	Réparation de canot.....	4 85	
Jos. Radford.....	Gages des hommes, etc.....	30 84	
Laurent Lévesque.....	Pension du constable spécial de pêcherie.....	26 13	
Jos. Belanger.....	do do.....	12 50	
Thos. Therien.....	Batelier.....	4 67	
	A reporter.....	12,394 19	

ETAT des dépenses pour les pêcheries, etc.—*Suite.*

A qui payé.	Service.	Montant.	Total.
		\$ cts.	\$ cts.
	Report.....	12,394 19	
	QUÉBEC.—<i>Suite</i>		
Flavien Tremblay	Réparation d'esquif.....	8 00	
Jos. Fortier.....	Passage du gardien spécial.....	1 50	
Jos. Dion.....	Pension do	14 00	
Amable Girard.....	Chaloupe pour garde-pêche, division Godbout.....	30 00	
Job Bilodeau.....	Déboursés se rattachant à la poursuite pour violation supposée de la loi des pêcheries.....	28 40	
S. P. Bauset	Déboursés pour s'enquérir de la pêche au bar et disputes, St. Jean Port Joli.....	75 00	
W. A. Comeau.....	Déboursés pour l'essai de la pêche à la ligne dans la rivière Trinité.....	25 00	
L. E. Grondin.....	Compte du bailli.....	31 19	
A. Ratté.....	Remisage des chaloupes.....	36 00	
Chas. Duberger.....	Enregistrement du contrat pour transfert de propriété à l'Anse à l'Eau.....	2 98	
S. F. Copp.....	Balance de gages des constables des pêcheries au lac Memphremagog, 1876	161 90	
Esmonde frères.....	Ustensiles de camp pour les constables des pêcher.....	8 00	
N. Lavoie.....	Approvisionnements militaires.....	10 00	
Richard Burton.....	Déplace. des obstructions, petite riv. Cascapédia.....	30 00	
John Mowat.....	Dépenses de poursuite provenant de la saisie sur filet de Wm. Phees.....	78 00	
S. P. Bauset.....	Déboursés d'une visite à Sorel pour s'enquérir de la propagation du doré	50 00	
C. King et Cie	Tente pour les constables spéciaux des pêcheries.....	7 50	
J. B. St. Laurent.....	Modèles de passes-migratoires.....	18 00	
			12,909 66
	NOUVELLE-ÉCOSSE.		
	<i>Comté d'Annapolis.</i>		
W. T. Carty.....	Une année de salaire, jusqu'au 30 juin 1877.....	120 00	
Thomas Devers.....	do do	25 00	
Miner Clark.....	do do	25 00	
J. H. Pineo.....	do do	25 00	
Charles Barteaux.....	do do	25 00	
J. Durland.....	Neuf mois de salaire, do	18 75	
J. B. Dobson.....	Trois do do	6 25	
A. F. Morton.....	do do	6 25	
J. H. Parker.....	do do	6 25	
			257 50
	<i>Comté d'Antigonish.</i>		
A. W. McDonald.....	Une année de salaire, jusqu'au 30 juin 1877.....	125 00	
Angus McDonald	do do	27 50	
J. R. Aymer.....	do do	25 00	
Albert Randall.....	do do	15 00	
Oolin Chisholm.....	do do	25 00	
Lochlin Cameron.....	do do	27 50	
John Cumming.....	do do	20 00	
John Dexter.....	do do	30 00	
Donald Chisholm.....	do do	25 00	
Alex. McAdam.....	do do	25 00	
Hugh Cameron.....	do do	25 00	
Duncan Frazer.....	do do	20 00	
			390 00
	A reporter.....		647 50

ETAT des dépenses pour les pêcheries, etc.—Suite.

A qui payé.	Service.	Montant.	Total.
		\$ cts.	\$ cts.
	Report.....		647 50
	NOUVELLE-ECOSSE.—Suite.		
	<i>Comté du Cap-Breton.</i>		
Francis Quinan.....	Une année de salaire, jusqu'au 30 juin 1877.....	120 00	
Anthony Spencer.....	do do	25 00	
J. McEachern.....	do do	25 00	
Thomas Moore.....	do do	20 00	
Donald McDonald.....	do do	20 00	
Alex. McLean.....	do do	20 00	
York Barrington.....	do do	120 00	
Alex. McDonald.....	do do	120 00	
Allan McAdam.....	do do	25 00	
Angus Morrison.....	do do	25 00	
Denis Murphy.....	do do	25 00	
D. McDonald.....	do do	25 00	
M. McLellan.....	do do	25 00	
Patrick Keefe.....	do do	25 00	
D. McCormack.....	do do	25 00	
J. McNeil.....	do do	25 00	
Thos Burke.....	Neuf mois do	22 92	
Wm. Burke.....	Un mois do	2 08	
	<i>Comté de Colchester.</i>		695 00
Wm. Blair.....	Une année de salaire, jusqu'au 30 juin 1877.....	100 00	
G. N. Christie.....	do do	25 00	
Samuel Frame.....	do do	25 00	
R. J. Pollock.....	do do	75 00	
Geo. Fulton.....	do do	25 00	
Jas. Bonyman.....	do do	40 00	
J. W. Davidson.....	do do	100 00	
J. Urquhart.....	do do	50 00	
W. McElheney.....	do do	25 00	
H. Urquhart.....	do do	25 00	
Geo. Moore.....	do do	25 00	
M. G. Murray.....	do do	25 00	
Wm. Winton.....	do do	25 00	
Geo. Ambrose.....	Dix mois do	20 83	
Thos. Davidson, 2me.....	Dix mois do	20 83	
H. M. Fulton.....	Deux mois do	4 15	
Alf. Knight.....	Deux mois do	4 17	
	<i>Comté de Cumberland.</i>		614 98
Isaac J. Hingley.....	Une année de salaire jusqu'au 30 juin 1877.....	100 00	
Oliver Fillmore.....	do do	25 00	
J. W. Moore.....	do do	25 00	
J. Brownell.....	do do	25 00	
Asa Fillmore.....	do do	25 00	
Jas. King.....	do do	100 00	
David Corbett.....	do do	25 00	
Moses Harrison.....	do do	25 00	
F. L. Jenks.....	do do	25 00	
W. C. Kindress.....	do do	30 00	
Elijah Fowler.....	do do	30 00	
J. H. Barnes.....	Onze mois do	22 92	
J. Canham.....	Un mois do	2 08	
			460 00
	A reporter		2,417 48

ETAT des dépenses pour les pêcheries, etc.—*Suite.*

A qui payé.	Service.	Montant.	Total.
		\$ cts.	\$ cts.
	Report.....		2,417 48
	NOUVELLE-ECOSSE.—<i>Suite.</i>		
	<i>Comté de Digby.</i>		
J. H. Morehouse.....	Une année de salaire, jusqu'au 30 juin 1877.....	120 00	
A. L. Gavil.....	do do.....	25 00	
J. M. Devault.....	do do.....	25 00	
Lochlin McKay.....	do do.....	25 00	
Robert Journey.....	do do.....	25 00	
J. P. Thibodeau.....	do do.....	25 00	
H. E. Payson.....	do do.....	50 00	
L. A. Melançon.....	do do.....	75 00	
			370 00
	<i>Comté de Guysborough.</i>		
Jas. A. Tory.....	Une année de salaire, jusqu'au 30 juin 1877.....	150 00	
James Cook.....	do do.....	25 00	
James Cabill.....	do do.....	20 00	
Charles Kenny.....	do do.....	15 00	
Donald Gunn.....	do do.....	30 00	
Wm. Pride.....	do do.....	30 00	
Edward Jordan.....	do do.....	30 00	
Wm. McKay.....	do do.....	15 00	
J. R. Bruce.....	do do.....	10 00	
Jas. Nickerson.....	do do.....	15 00	
Allan McQuarrie.....	do do.....	40 00	
John McDaniel.....	do do.....	100 00	
Adam Kirk.....	do do.....	30 00	
Alex. Ross.....	do do.....	25 00	
Thos. McKean.....	Six mois do.....	15 00	
D. McC. Sinclair.....	Un mois do.....	1 66	
			531 66
	<i>Comté d'Halifax.</i>		
Wm. Anderson.....	Une année de salaire, jusqu'au 30 juin 1877.....	150 00.	
James Blakely.....	do do.....	30 00	
Wm. Hall.....	do do.....	40 00	
J. Fitzgerald.....	do do.....	150 00	
Archd. Kidston.....	do do.....	40 00	
Nathl. Mason.....	do do.....	40 00	
Donald McCleam.....	do do.....	30 00	
Donald McDonald.....	do do.....	30 00	
Henry Balcam.....	do do.....	30 00	
John McCurdy.....	do do.....	30 00	
Neil McLean.....	do do.....	40 00	
Jas. Gardner.....	do do.....	30 00	
John Taylor.....	do do.....	30 00	
Geo. Parker.....	do do.....	30 00	
John Frazer.....	do do.....	30 00	
Geo. Keizer.....	Treize mois do.....	32 50	
Patrick Hughes.....	Dix mois do.....	25 00	
James Miller.....	Deux mois do.....	5 00	
			792 50
	<i>Comté de Hants.</i>		
P. S. Burnham.....	Une année de salaire, jusqu'au 30 juin 1877.....	100 00	
J. W. Dinsmore.....	do do.....	30 00	
James Mosher.....	do do.....	30 00	
	A reporter.....	180 00	4,131 64

ETAT des dépenses pour les pêcheries, etc.—*Suite.*

A qui payé.	Service.	Montant.	Total.
		\$ cts.	\$ cts.
	Report	160 00	4,131 64
	NOUVELLE-ECOSSE.—<i>Suite.</i>		
	<i>Comté de Hants.—Suite.</i>		
T. B. O'Brien	Une année de salaire, jusqu'au 30 juin 1877.....	100 00	
Joseph Mosher.....	do do	50 00	
J. M. O'Brien	do do	30 00	340 00
	<i>Comté de Inverness.</i>		
M. A. Ross.....	Une année de salaire, jusqu'au 30 juin 1877.....	100 00	
Hugh Gillis	do do	100 00	
Peter Coady	do do	25 00	
Neil McKay	do do	25 00	
John Cameron.....	do do	100 00	
John Meagher.....	do do	25 00	
Kenneth McKenzie.....	do do	25 00	
Michael McDonald	do do	25 00	
Donald McDonald	do do	25 00	
A. W. McLellan	do do	25 00	
Hugh Cameron	do do	25 00	
James McGarry	do do	25 00	
Malcolm McLeod	do do	25 00	
Mark Crowdis	do do	25 00	
Geo. Ingraham	do do	25 00	
John Carroll	do do	25 00	
Donald McDonald	do do	25 00	
Malcolm McKay	Neuf mois do	15 00	665 00
	<i>Comté de Kings.</i>		
Adolphus Bishop	Une année de salaire, jusqu'au 30 juin 1877.....	125 00	
J. E. Starr	do do	250 00	
W. McIntyre	do do	30 00	
Irad Benjamin	do do	20 00	
John Buchanan	do do	20 00	445 00
	<i>Comté de Lunenburg.</i>		
Geo. Redden	Une année de salaire, jusqu'au 30 juin 1877	100 00	
Geo. Moland	do do	25 00	
James Corkum	do do	25 00	
Wm. Mosher.....	do do	25 00	
John Hutt	do do	25 00	
James Langille	do do	25 00	
H. S. Jost	do do	100 00	
Charles Pernette	do do	25 00	
John Artz	do do	25 00	
James Mossman.....	do do	25 00	
Edw. Morgan	do do	25 00	
John Andrews	do do	25 00	
G. A. Nesbit	do do	25 00	
Eli Hebb	do do	25 00	
Ed. Boylan	do do	25 00	
Wm. Croft	do do	25 00	550 00
	A reporter		6,131 64

ETAT des dépenses pour les pêcheries, etc.—*Suite.*

A qui payé.	Service.	Montant.	Total.
		\$ cts.	\$ cts.
	Report.....		6,131 64
	NOUVELLE-ECOSSE.—<i>Suite.</i>		
	<i>Comté de Pictou.</i>		
John McDonald.....	Une année de salaire, jusqu'au 30 juin 1877.....	170 00	
J. McKay.....	do do.....	25 00	
Donald Rankin.....	do do.....	25 00	
Wm. Stewart.....	do do.....	25 00	
D. McLean.....	do do.....	30 00	
David Marshall.....	do do.....	140 00	
John Turner.....	do do.....	25 00	
Wm. Smith.....	do do.....	25 00	
Robt. Archibald.....	do do.....	25 00	
Wm. Evans.....	do do.....	25 00	
A. McKenzie.....	do do.....	25 00	
D. Langille.....	do do.....	25 00	
Geo. McKenzie.....	do do.....	25 00	
J. McDonald.....	do do.....	25 00	
P. Delaney.....	do do.....	25 00	
Wm. Frazer.....	do do.....	25 00	
Donald Frazer.....	do do.....	25 00	
			690 00
	<i>Comté de Queens.</i>		
S. T. N. Sellon.....	Une année de salaire, jusqu'au 30 juin 1877.....	150 00	
Stephen Clements.....	do do.....	25 00	
Theo. Ford.....	do do.....	50 00	
Henry Hooker.....	do do.....	30 00	
Jno. Fitzgerald.....	do do.....	30 00	
Barnabas Miles.....	do do.....	20 00	
Stephen Smith.....	do do.....	20 00	
Jonathan Smith.....	do do.....	15 00	
James Farquhar.....	do do.....	30 00	
Soloman Lonas.....	do do.....	30 00	
Wm. Buchanan.....	Six mois do.....	10 00	
Geo. Snadden.....	do do.....	5 00	
			415 00
	<i>Comté de Richmond.</i>		
Duncan Cameron.....	Une année de salaire, jusqu'au 30 juin 1877.....	125 00	
Edward Ballam.....	do do.....	125 00	
P. W. Grouchy.....	do do.....	30 00	
J. Proctor.....	do do.....	20 00	
Abraham Sampson.....	do do.....	30 00	
J. Sampson.....	do do.....	30 00	
Charles Grant.....	do do.....	20 00	
Alex. Smith.....	do do.....	30 00	
Edward Madden.....	do do.....	30 00	
Geo. Donohoe.....	do do.....	30 00	
Patrick Kyte.....	do do.....	25 00	
Felix Gerroir.....	do do.....	25 00	
Wm. Kehoe.....	do do.....	25 00	
Alex. Urquhart.....	Onze mois do.....	27 50	
J. Murchison.....	Un mois do.....	2 50	
			575 00
	<i>Comté de Shelburn.</i>		
Samuel Muir.....	Une année de salaire, jusqu'au 30 juin 1877.....	125 00	
Wm. McKay.....	do do.....	20 00	
M. Greenwood.....	do do.....	20 00	
Geo. Archer.....	do do.....	15 00	
			180 00
	A reporter.....		7,811 64

ETAT des dépenses pour les pêcheries, etc.—*Suite.*

A qui payé.	Service.	Montant.	Total.
		\$ cts.	\$ cts.
	Report.....	180 00	7,811 64
NOUVELLE-ÉCOSSE.—<i>Suite.</i>			
<i>Comté de Shelburn.—Suite.</i>			
Richard McGill.....	Une année de salaire, jusqu'au 30 juin 1877.....	20 00	
James Turner.....	do do	30 00	
L. Freeman.....	do do	30 00	
P. Crowell.....	do do	20 00	
H. Ackerman.....	Six mois de salaire, jusqu'au 31 décembre 1876	10 00	290 00
<i>Comté de Victoria.</i>			
J. W. Burke.....	Une année de salaire jusqu'au 30 juin 1877.....	120 00	
Donald McRae, fils.....	do do	120 00	
Jno. McLellan.....	do do	25 00	
Jno. McDonald.....	do do	25 00	
Donald McQuarrie.....	do do	25 00	
Donald McMillan.....	do do	25 00	
Donald McAulay.....	do do	25 00	
Hector McKenzie.....	do do	25 00	
Donald McRae.....	do do	25 00	
Francis Arnold.....	do do	25 00	
Angus McDonald.....	do do	30 00	
Kenneth Campbell.....	do do	30 00	
Roderick Beaton.....	do do	30 00	
Wm. Foyle.....	do do	30 00	
Jno. McCharles.....	do do	30 00	
Donald Buchanan.....	do do	30 00	
Malcolm McIvor.....	do do	30 00	
Jos. Guinn.....	do do	30 00	
Geo. Burton.....	do do	30 00	
Jos. Hellen.....	do do	30 00	740 00
<i>Comté de Yarmouth.</i>			
Enos Gardner.....	Une année de salaire, jusqu'au 30 juin 1877.....	125 00	
J. A. Hatfield.....	do do	50 00	
Wm. Kavanagh.....	do do	25 00	
Wm. Prosser.....	do do	25 00	
Eustace Nickerson.....	do do	25 00	
Ed. Perry.....	do do	25 00	
Jerome Doucette.....	do do	30 00	
Vital Muise.....	do do	25 00	
Jos. M. White.....	do do	25 00	
Wm. Thurston.....	do do	25 00	380 00
DÉBOURSÉS PAR LES GARDE-PÊCHE.			
Jno. Fitzgerald.....	Une année de déboursés, jusqu'au 31 déc. 1876.....	70 25	
Wm. Anderson.....	do do	115 25	
Adolpus Bishop.....	do do	42 10	
Francis Quinan.....	do do	53 25	
Alex. McDonald.....	do do	35 65	
A reporter		316 50	9,221 64

ETAT des dépenses pour les pêcheries, etc.—*Suite.*

A qui payé.	Service.	Montant.	Total.
		\$ cts.	\$ cts
	Report.....	316 50	9,221 64
	NOUVELLE-ECOSSE.— <i>Suite.</i>		
	<i>Déboursés.—Suite.</i>		
J. W. Burke.....	Une année de déboursés, jusqu'au 31 déc. 1876.....	47 00	
Donald McRae.....	do	50 95	
J. B. O'Brien.....	do	49 35	
P. S. Burnham.....	do	32 50	
M. A. Ross.....	do	63 50	
Hugh Gillis.....	do	34 00	
Duncan Cameron.....	do	32 00	
Edward Ballam.....	do	59 15	
J. H. Morehouse.....	do	46 00	
Isaac J. Hingley.....	do	17 51	
James King.....	do	39 00	
S. T. N. Sellon.....	do	109 49	
Jas. A. Tory.....	do	43 47	
Jno. McDonald.....	do	37 50	
David Marshall.....	do	47 19	
Geo. Redden.....	do	49 45	
H. S. Jost.....	do	40 00	
Wm. Blair.....	do	15 30	
J. W. Davidson.....	do	32 25	
Succession, W. H. Ryer..	do	38 19	
J. McDaniel.....	do	44 10	
Alex. McDonald.....	do	49 50	
W. T. Carty.....	do	68 50	
J. Cameron.....	do	72 43	
Y. Barrington.....	do	46 50	
Samuel Muir.....	do	71 20	
Peter Coady.....	do	38 50	
H. E. Payson.....	do	3 00	
Enos. Gardner.....	do	106 50	
L. A. Melançon.....	do	48 50	
			1,749 03]
W. H. Wyld.....	Une année de salaire comme inspect. des pêcheries	1,371 96	
Receveur-Général.....	Taxe de fonds de retraite sur le salaire de M. Wyld	21 00	
W. H. Rogers.....	Une année de sal. comme officier des pêch., N.-E....	783 96	
Receveur-Général.....	Taxe de fonds de retr. sur le sal. de W. H. Rogers.	12 00	
W. H. Wyld.....	Une année de déboursés comme inspecteur des pêcheries.....	600 00	
W. H. Rogers.....	Une année de déboursés comme officier des pêch....	850 00	
A. B. Wilmot.....	Sal. pour mai, comme officier des pêch. en charge de l'établis. de pisciculture du bassin de Bedford..	66 66	
H. Hesselein et fils.....	Frais de route de M. Whitcher.....	67 61	
A. F. Church.....	Cartes géographiques, comté d'Annapolis.....	10 00	
Wm. Miller.....	Gardien de nuit, rivière Philippe.....	45 00	
Geo. King.....	do	43 50	
J. J. Wyld.....	Transcription du rapport annuel.....	51 00	
G. A. Kent.....	Valise en zinc.....	10 00	
George Foot.....	Salaire comme gardien des pêcheries, du 1er jan- vier au 30 avril 1874.....	8 33	
W. T. Carty.....	Dépenses de poursuite, T. A. Gavaza, 1873.....	13 50	
A. W. McKinlay.....	Papeterie pour l'inspecteur des pêcheries.....	47 30	
F. G. Tolson.....	Travail à Bedford.....	65 00	
George Reeves.....	Nivellement du terrain.....	40 00	
A. B. Wilmot.....	A compte de frais de route.....	50 00	
			4,156 82
			15,127 49

ETAT des dépenses pour les pêcheries, etc.—*Suite.*

A qui payé.	Service.	Montant.	Total.
		\$ cts.	\$ cts.
NOUVEAU-BRUNSWICK.			
<i>Comté d'Albert.</i>			
Winthrop Akerley	Une année de salaire, jusqu'au 30 juin 1877.....	100 00	
Wallace Taylor.....	do do	40 00	
C. McLatchey.....	do do	40 00	
Jacob Beck.....	do do	30 00	
J. C. Kinne.....	do do	40 00	
B. Olliver.....	do do	40 00	
			290 00
<i>Comté de Carleton.</i>			
H. Miller.....	Une année de salaire, jusqu'au 30 juin 1877.....	30 00	
H. Harrison.....	do do	100 00	
Geo. Burt.....	do do	30 00	
J. W. Scott.....	do do	30 00	
Wm. Thompson.....	do do	30 00	
			220 00
<i>Comté de Charlotte.</i>			
B. L. Cunningham.....	Une année de salaire, jusqu'au 30 juin 1877.....	40 00	
James Brown.....	do do	100 00	
Pat. Curran.....	do do	120 00	
W. B. McLaughlin.....	do do	240 00	
Samuel Dick.....	do do	30 00	
Robt. Dickson.....	do do	30 00	
Leonard Best.....	do do	100 00	
J. M. Lord.....	do do	50 00	
James Russell.....	do do	30 00	
Andrew Gilmour.....	do do	30 00	
Edward Carroll.....	do do	30 00	
J. Thompson.....	do do	30 00	
J. Catheran.....	do do	50 00	
			880 00
<i>Comté de Gloucester.</i>			
James Hickson	Une année de salaire, jusqu'au 30 juin 1877.....	250 00	
Wm. Bateman.....	do do	50 00	
Justé Haché.....	do do	100 00	
J. Savoy.....	do do	30 00	
J. L. Veno.....	do do	30 00	
Fred. Comeau.....	do do	40 00	
Miles Dempsey.....	do do	30 00	
Tim. Coughlan.....	do do	30 00	
H. A. Sormany.....	do do	30 00	
Wm. Rogers.....	do do	25 00	
Jno. Calnan, jun.....	do do	25 00	
Alexis Landry.....	do do	50 00	
			€90 00
	A reporter		2,680 00

ETAT des dépenses pour les pêcheries, etc.—*Suite.*

A qui payé.	Service.	Montant.	Total.
		\$ cts.	\$ cts.
	Report.....		2,080 00
NOUVEAU-BRUNSWICK.— <i>Suite.</i>			
<i>Comté de Kent.</i>			
C. Cormier.....	Une année de salaire, jusqu'au 30 juin 1877.....	100 00	
J. McD. Sutherland.....	do do	75 00	
F. B. Légaré.....	do do	30 00	
M. A. Girouard.....	do do	30 00	
James Harnett.....	do do	30 00	
Lazare Guimon.....	do do	75 00	
Nicholas Muggeroll.....	do do	50 00	390 00
<i>Comté de Kings.</i>			
Samuel Gosline.....	Une année de salaire, jusqu'au 30 juin 1877..	100 00	
S. F. Ryan.....	do do	30 00	
N. H. Deveber.....	do do	50 00	
S. Gamblain.....	do do	30 00	210 00
<i>Comté de Northumberland.</i>			
Prudent Robichaux.....	Une année de salaire, jusqu'au 30 juin 1877	100 00	
Wm. Blake.....	do do	50 00	
Amos Perley.....	do do	100 00	
Wm. Cushman.....	do do	160 00	
N. B. T. Underhill.....	do do	160 00	
John Hogan.....	do do	400 00	
Aaron Hovey.....	do do	30 00	
Geo. Bryenton.....	do do	30 00	
Kenneth Cameron.....	do do	100 00	
Patrick Bergin.....	do do	30 00	
Thos. Smith.....	do do	30 00	
Patrick Gillis.....	do do	30 00	
Denis Hogan.....	do do	30 00	
Michael Donavan.....	do do	18 00	
Thos. McKenzie.....	do do	30 00	
Henry Oldfield.....	do do	30 00	
John Williston.....	do do	100 00	
James Russell.....	do do	150 00	
Thomas Taylor.....	do do	50 00	
John Stymast.....	do do	50 00	
Wm. Wyse.....	do do	200 00	
Samuel Freeze.....	do do	100 00	
John Holmes.....	do do	50 00	
Nat. Morehouse.....	do do	30 00	
J. T. Coughlan.....	do do	30 00	
David Somers.....	Neuf mois de salaire, jusqu'au 31 décembre 1876....	23 50	
Robt. Brimmer.....	Six do do	15 00	
Jos. Chaplain.....	do do	15 00	
F. McAirmaid.....	do do	15 00	
J. A. Somers.....	Trois do do	7 50	
	A reporter		2,163 00
			4,843 00

ÉTAT des dépenses pour les pêcheries, etc.—*Suite.*

A qui payé.	Service.	Montant.	Total.
		\$ cts.	\$ cts.
	Report.....		4,843 00
NOUVEAU-BRUNSWICK.—<i>Suite.</i>			
<i>Comté de Queens.</i>			
Isaiah Langan.....	Une année de salaire, jusqu'au 30 juin 1877....	30 00	
John Secord.....	do do	30 00	
Isaac T. Hetherington....	do do	30 00	
W. H. Clark.....	do do	25 00	
J. J. Camp.....	do do	30 00	
R. McMann.....	do do	25 00	
Robt. Phillips.....	do do	25 00	
Carey Esabrooks.....	Trois mois do	7 50	
			202 50
<i>Comté de Restigouche.</i>			
E. Ferguson.....	Une année de salaire, jusqu'au 30 juin 1877.....	100 00	
A. McPherson, fils.....	do do	25 00	
J. McMillan.....	do do	25 00	
D. Carmichael.....	do do	25 00	
Wm. McMillan.....	Six mois do	50 00	
			225 00
<i>Comté de Sunbury.</i>			
Reuben Hoben.....	Dix mois de salaire, jusqu'au 30 avril 1877.....	83 33	
G. W. Hoben.....	Deux do juin 1877.....	16 67	
			100 00
<i>Comté de Victoria.</i>			
C. McCluskey.....	Une année de salaire, jusqu'au 30 juin 1877.....	100 00	
Chas. Roberts.....	do do	30 00	
Jno. McDougall.....	do do	30 00	
Geo. Bedell.....	do do	30 00	
Donald Frazer.....	do do	30 00	
Thomas Edgar.....	do do	30 00	
Edwd. Maloney.....	do do	30 00	
			280 00
<i>Comté de St. Jean.</i>			
Jos. O'Brien.....	Une année de salaire, jusqu'au 30 juin 1877.....	150 00	
Wm. E. Skillen.....	do do	100 00	
			250 00
<i>Comté de Westmoreland.</i>			
Wm. B. Deacon.....	Une année de salaire, jusqu'au 30 juin 1877.....	100 00	
D. T. Cormier.....	do do	60 00	
H. Davidson.....	do do	75 00	
			235 00
<i>Comté de York.</i>			
J. Campbell.....	Une année de salaire, jusqu'au 30 juin 1877.....	60 00	
Wm. Brown.....	do do	60 00	
A. Moir.....	do do	30 00	
			150 00
	A reporter.....		6,285 50

ETAT des dépenses pour les pêcheries, etc.—*Suite.*

A qui payé.	Service.	Montant.	Total.
	Report.....	\$ cts.	\$ cts. 6,285 50
NOUVEAU-BRUNSWICK.—<i>Suite.</i>			
DÉBOURSÉS DES GARDE-PÊCHE.			
D. T. Cormier.....	Une année de déboursés jusq. 31 décembre 1876....	37 75	
W. B. Deacon.....	do do	74 00	
H. Davidson.....	do do	26 50	
W. E. Skillen.....	do do	5 00	
Jos. O'Brien.....	do do	26 00	
Reuben Hoben.....	do do	25 00	
E. Ferguson.....	do do	32 30	
Wm. McMullan.....	do do	15 00	
Wm. Wyse.....	do do	56 16	
Samuel Freeze.....	do do	33 00	
James Russell.....	do do	11 00	
John Williston.....	do do	23 00	
Kenneth Cameron.....	do do	10 00	
John Hogan.....	do do	121 52	
N. B. T. Underhill.....	do do	27 50	
Amos Perley.....	do do	37 00	
Wm. Blake.....	do do	15 00	
Prudent Robichaux.....	do do	30 00	
N. H. Deveber.....	do do	30 00	
Samuel Gosline.....	do do	80 60	
J. McD. Sutherland.....	do do	53 25	
Charles Cormier.....	do do	30 00	
Justinian Savoy.....	do do	15 50	
Juste Haché.....	do do	13 80	
Wm. Bateman.....	do do	26 00	
James Hickson.....	do do	158 00	
Leonard Best.....	do do	17 50	
W. B. McLaughlin.....	do do	50 00	
P. Curran.....	do do	57 50	
James Brown.....	do do	34 30	
B. L. Cunningham.....	do do	67 50	
Winthrop Akerley.....	do do	43 03	
Wallace Taylor.....	do do	5 90	
John Stymast.....	do do	14 25	
Hugh Miller.....	do do	19 50	
Wm. Brown.....	do do	25 94	
Chas. McCluskey.....	do do	31 00	
Wm. Cushman.....	do do	50 40	
Thos. Taylor.....	do do	34 25	
			1,463 95
W. H. Venning.....	Une année de salaire comme inspecteur des pêch....	1,371 96	
R. ceveur-Général.....	Taxe du fonds de retr. sur le sal. de W. H. Vanning	28 46	
C. R. Venning.....	Une année de sal. comme commis de l'imp. des pêch.	332 91	
W. H. Venning.....	Une année de déboursés comme inspecteur des pêcheries.....	600 00	
J. H. Harding.....	Frais de route.....	14 60	
H. Chubb et Cie.....	Timbres-poste.....	40 00	
R. D. McArthur.....	do	30 00	
R. P. et W. F. Starr.....	Charbon.....	21 93	
D. McAlpine.....	Almanach des adresses.....	2 00	
W. et J. Anslow.....	Annonces.....	7 00	
Lordly Howe et Cie.....	Meubles.....	22 65	
J. H. Harding.....	Balance des salaires des garde-pêche et gardiens, jusqu'au 30 juin 1876.....	947 57	
			3,419 08
			11,168 53

ETAT des dépenses pour les pêcheries, etc.—*Suite.*

A qui payé.	Service.	Montant.	Total.
		\$ cts.	\$ cts.
ILE DU PRINCE-EDOUARD.			
<i>Comté de Kings.</i>			
Martin MacInnis	Quinze mois de salaire, jusqu'au 30 juin 1877.....	187 50	
John Crane.....	do do do	37 50	
James MacInnis.....	do do do	37 50	
John McGuire.....	do do do	37 50	
Jas. McAulay.....	do do do	37 50	
Patrick MacInnis.....	do do do	37 50	
W. R. Dingwell.....	do do do	37 50	
John Brien.....	do do do	37 50	
Thomas Clay.....	do do do	37 50	
D. D. Campbell.....	do do do	37 50	
Frs. Cook.....	do do do	37 50	
			562 50
<i>Comté de Queens.</i>			
Isaac Thompson.....	Vingt et un mois de salaire, jusqu'au 30 juin 1877 ..	262 50	
Ewen Clark.....	Quinze do do 31 déc. 1876..	32 64	
Michael Ready.....	Vingt et un mois do do 30 juin 1877..	47 64	
James Clow.....	do do do	47 64	
Lionel Garnim.....	do do do	47 64	
Wm. Whitehead.....	Quinze do do do	37 50	
Thomas Murphy.....	do do do	37 50	
Roderick Morrison.....	do do do	37 50	
Alex. McRae.....	do do do	37 50	
David Rattray.....	do do do	37 50	
Jno. McMillan.....	do do do	37 50	
			663 06
<i>Comté de Prince.</i>			
John Clark.....	Quinze mois de salaire, jusqu'au 30 juin 1877.....	187 50	
Jas. T. Reid.....	do do do	37 50	
James Ramsay.....	do do do	37 50	
Hugh McIntosh.....	do do do	37 50	
A. Wall.....	Dix do do do	25 00	
Wm. Burns.....	do do do	25 00	
N. McArthur.....	do do do	25 00	
Martin Phee.....	do do do	25 00	
P. H. Perry.....	Neuf do do do	22 50	
Laurence Phee.....	Cinq do do do	12 50	
P. McBride.....	Quatre do do do	10 00	
			445 00
DÉBOURSÉS.			
John Clark.....	Déboursés comme garde-pêche.....	248 00	
James Ramsay.....	Frais judiciaires.....	42 34	
D. Currie.....	Préparation de statistiques.....	10 50	
Wm. Mitchell.....	Timbres-poste.....	2 00	
Bureau d'enregistrement	Copie de l'acte d'octroi.....	1 30	
			304 14

1,974 70

ETAT des dépenses pour les pêcheries, etc.—*Suite.*

A qui payé.	Service.	Montant.	Total.
		\$ cts.	\$ cts.
COLOMBIE-BRITANNIQUE.			
A. C. Anderson	Une année de salaire comme insp. des pêcheries.....	600 00	
do	Une année de déboursés pour frais de route.....	35 00	
			635 00
MANITOBA.			
Donald Gunn.....	Salaire comme garde-pêche, du 1er avril au 30 juin juin 1876.....	250 00	
			250 00
PISCICULTURE.			
<i>Etablissement de Newcastle, Ontario.</i>			
Samuel Wilmot.....	Une année de salaire comme surintendant, établis- sement de pisciculture de Newcastle.....	1,959 96	
Receveur-Général.....	Taxe de fonds de retraite sur salaire de S. Wilmot.....	62 00	
M. P. Ketchum.....	Echantillons de poisson.....	3 25	
A. Frazer et Cie	do	29 30	
Walter Bright.....	Main-d'œuvre à l'établissement de pisciculture.....	10 50	
John Otten	do do	31 50	
Allan Otten	do do	14 40	
Alex. Parker.....	do do	48 50	
Wm. Skeldon	do do	54 37	
Thos. Gousell.....	do do	172 50	
Wm. Dawson.....	do do	25 45	
Richard Spencer	do do	165 94	
Jos. Neevin.....	do et charriage do	189 75	
T. G. O'Neil.....	Louage de chevaux.....	2 25	
J. A. Wilkinson	Impressions	2 50	
Philips et Thorne.....	Cheminiées de lampes.....	11 45	
Cie de caoutchouc.....	Boyan en caoutchouc.....	28 00	
J. R. Barefeldt.....	Quincaillerie, huile de charbon, etc.....	79 19	
Hall, Kay et Cie.....	Fer galvanisé.....	27 00	
A. H. Walbridge	Frais de port.....	49 87	
J. F. Coleman.....	Taxidermie.....	81 75	
Jas. Wright.....	Cuves en fer.....	62 38	
Haney Soper.....	Loyer de privilège d'eau, crique Barber.....	10 00	
Wm. Sands.....	Rets.....	5 00	
Wm. Ridge.....	Bois de construction	15 00	
Geo. Montreuil	Yeux de poisson	1 64	
Frank Nicholson.....	Charbon	150 12	
Jas. Neevin.....	Déboursés comme aide du gardien.....	72 95	
Wm. Parker.....	Salaire. do do	700 00	
E. C. Lowe.....	do do do	300 00	
G. M. Clark.....	Loyer du pouvoir d'eau.....	125 00	
S. Wilmot.....	Charriage, etc	40 50	
Massey et Cie.....	Ménuiserie.....	11 20	
Cie. de télég. du Canada	Télégrammes	54 62	
Cie. de télég., Montréal..	do	3 57	
S. Wilmot.....	Déboursés pour frais de route.	775 60	
Page et Kidder.....	Vernis de paraffine.....	72 25	
T. G. Rice.....	Tissu de fil de fer.....	189 35	
	A reporter.....	5,638 61	

ETAT des dépenses pour les pêcheries, etc.—*Suite.*

A qui payé.	Service.	Montant.	Total.
		\$ cts	\$ cts.
	Report.....	5,638 61
PISCICULTURE.—<i>Suite.</i>			
<i>Etablissement de Newcastle, Ontario.—Suite.</i>			
Simmons et Jardine.....	Auges à poisson	153 06	
F. Farracomb	Droit sur vernis	5 40	
Kerr et Cie.	Fontes	12 18	
S. Wilmot.....	Loyer de maison, établissement de pisciculture.....	299 50	
Ludlow Trout Co.....	Oufs de truite.....	125 00	
Alex. Parker.	Tendre des rets à trappes.....	127 56	
Haskins et Cie.....	Canistres pour poisson.....	34 35	
John Spicer.....	Brosses.....	1 15	
C. E. Lowe.	Déboursés comme aide du gardien.....	56 83	
James Wright.....	Réservoirs en fer, etc.....	86 73	
J. H. Rolfe.....	Peinture.....	58 66	
Thos. Douglas.....	Bottes.....	23 50	
Philips et Thorne.....	Tuyaux en caoutchouc.....	22 75	
John Reid.....	Poteaux en cèdre.....	45 00	
James Speers.....	do	114 00	
Massey et Cie.....	Poêle à charbon, etc.....	56 29	
Simmons et Jardine	Confection de réservoirs et auges.....	427 78	
Peter Coleman.....	Gardien des pêcheries, Crique Darlington.....	81 50	
Alex. Parker.....	do do Baldwin.....	65 00	
D. J. Hinman.....	do do Grafton.....	50 00	
Wm. McMann	do do	20 00	
Alf. Bright.....	Triage des œufs.....	5 60	
Spencer et Gousell	Travaux, creusage, etc.....	30 00	
Thomas Reno.....	Paniers.....	2 50	
Matthew Wilson.....	Placer des rets.....	15 00	
S. Manning.....	Barils	1 60	
Wm. Alexander.....	Courroies	1 15	
John Wilmot.....	Arpentage et plan de l'établissement de piscicult.....	25 00	
William Hooper.....	Maçonnerie	4 62	
S. Wilmot.....	Divers déboursés.....	60 20	
Furniture Co.....	Meubles	7 70	
			7,658 16
<i>Etablissement de Sandwich, Ontario.</i>			
James Neevin.....	Treize mois de salaire comme officier en charge, le 30 juin 1877	750 00	
do	Déboursés pour la distribution du frai	173 40	
C. W. Gauthier.....	Construction de l'étab. de pisciculture, Sandwich.....	1,336 60	
Waterous Engine Works.....	Machine et pompe.....	650 00	
Geo. Levasseur.....	Mécanicien.....	19 00	
D. Lemonde.....	do	297 00	
Joli et Frères.....	Triage des œufs.....	31 27	
Martin O'Brien.....	do	28 10	
Joseph Dufour.....	do	9 65	
H. S. Johnson.....	do	21 57	
William Shields.....	do	57 45	
F. D. Forest.....	do	25 70	
C. H. Hagart.....	do	21 38	
G. B. Gauthier.....	Mastic et vitres.....	2 68	
James Hollingworth.....	Tuyau à eau.....	13 75	
			7,658 16
	A reporter	3,437 55	

ETAT des dépenses pour les pêcheries, etc.—*Suite.*

A qui payé.	Service.	Montant.	Total.
		\$ cts.	\$ cts.
	Report.....	3,437 55	7,668 16
	PISCICULTURE.—<i>Suite.</i>		
	<i>Etablissement de Sandwich, Ontario.—Suite.</i>		
M. Imbeck.....	Tuyau.....	7 57	
Cie d'assurance royale...	Assurance.....	25 00	
A. O'Gorman.....	Bois.....	5 50	
G. Lavasseur.....	Gages des journaliers.....	39 00	
D. Lemonde.....	Réparations de pompe.....	12 00	
James Neevin.....	Pension.....	54 00	
D. Lemonde.....	Auges en bois.....	11 70	
W. S. Carringford.....	Renhausser la bâtisse.....	9 00	
C. E. Sibley.....	do do.....	11 00	
George Wilson.....	Cheminée.....	2 00	
F. T. Waterous.....	Tuyaux à l'eau.....	14 92	
C. M. Kendrel.....	Ferblanterie.....	35 42	
Fur et McKee.....	Bois de construction.....	89 89	
Pequenock et Cie.....	Huile, etc.....	67 60	
James Neevin.....	Divers déboursés.....	284 55	
S. Wilmot.....	Huile de charbon.....	19 50	
do	Déboursés pour frais de route.....	95 00	
Thomas C. Sutton.....	Eponges.....	5 20	
S. Hotte.....	Louage d'un cheval.....	14 50	
Haskin et Fils.....	Auges à incubation.....	50 00	
Detroit Metal Co.....	Tubes en fer.....	27 89	
Robert Adamson.....	Bois de construction.....	5 00	
William McMahon.....	Poisson reproducteur.....	36 00	
M. O. Brien.....	Peinturage des auges.....	14 75	
			4,374 54
	<i>Etablissement de Tadouac, Québec.</i>		
P. Plourde.....	Une année de salaire comme gardien, jusqu'au 30 juin 1877.....	413 47	
Jerry Miles.....	Une année de salaire comme aide du gardien, jusqu'au 30 juin 1877.....	111 20	
D. McLaren.....	Gages comme gardien spécial.....	77 50	
Narcisse Simard.....	Gardien, Petite Ile.....	76 00	
Joseph Bélanger.....	Pension et gages comme constable spéc. des pêch.....	97 30	
Richard Morin.....	Soin des rets au saumon à l'Anse aux Pilotes.....	60 33	
Faustin Boivin.....	Soin de la maison de réception à l'Anse St. Jean.....	160 48	
Joseph Radford.....	Bordereau des hommes employés à l'établissement de pisciculture, pour mai 1876.....	132 30	
do	do do juin, 1876.....	186 60	
do	do do juillet 1876.....	100 30	
do	do do août, 1876.....	13 80	
do	do do juin 1877.....	24 05	
do	do do juil 1877.....	41 13	
	Commission sur dépense, établissement de pisciculture, du 1er juillet au 31 décembre 1876.....	211 38	
Thomas Terrien.....	Gages comme batelier.....	27 50	
Joseph Radford.....	Petits déboursés.....	24 30	
Frs. Boulliane.....	Ouvrage.....	8 93	
George Manning.....	do.....	2 75	
W. Manning.....	do.....	9 80	
	A reporter.....	1,779 12	12,032 70

ETAT des dépenses pour les pêcheries, etc—*Suite.*

A qui payé.	Service.	Montant.	Total.
		\$ cts.	\$ cts.
	Report.....	1,779 12	12,032 70
PISCICULTURE.—<i>Suite.</i>			
<i>Etablissement de Tadousac, Québec.—Suite.</i>			
L. Lévesque.....	Travail.....	2 00	
Damase Tremblay.....	do	5 40	
Jerry Miller.....	do	16 18	
H. Plourde.....	do	1 93	
L. Tremblay.....	do	2 00	
John Poitras.....	do	4 80	
Louis Perron.....	do	1 50	
Frs. Morin.....	do	4 50	
Jos. Morin.....	Blanchissage	2 50	
Grég. Boulliane.....	Bois de service pour les pêche. à l'Anse au Pilote....	4 70	
Alex. Terrien.....	do	3 40	
Wm. Manning.....	do	66 43	
J. Picard.....	Bois de construction.....	33 80	
L. Leclerc.....	do	20 56	
Narcisse Morin.....	Bardeaux	6 00	
Vapeur "Saguenay".....	Passages, gardiens spéciaux.....	4 00	
E. Roy.....	Pension, constable spécial des pêcheries	2 20	
N. Rouleau.....	Pension de W. Parker	7 50	
Bernard Boulliane.....	Remplissage d'une glacière.....	2 00	
Isidore Tremblay.....	Rets pour les pêcheries à l'Anse au Pilote.....	10 33	
Thos. Terrien.....	Rets à truite.....	1 00	
Flavien Tremblay.....	Bac pour les pêcheries à l'Anse au Pilote.....	6 00	
Jules Tremblay.....	Ouvrage de forgeron.....	28 49	
Jerome Tremblay.....	Rets pour les pêcheries à la Petite Ile	4 20	
D. Tremblay.....	Rets	2 60	
S. et D. Pednault.....	Touage d'un radeau.....	3 00	
Vapeur "Union".....	Transport de jeunes saumons, fret, etc.....	23 75	
do "St. Laurent".....	Passages d'hommes de police spéciaux de Tadousac		
Cie. des vap. de Québec	à Québec, fret, etc.....	36 95	
et des ports du golfe.....		6 92	
Luc Mallart.....	Réparation de la maison au poisson	99 70	
Jos. Radford.....	Fret et frais d'express	5 70	
F. Bouchard.....	Louage de chaloupe à voile.....	23 33	
F. Bourgeois.....	Quincaillerie.....	17 65	
Jos. Boivin.....	do	118 21	
F. Boivin.....	outils, etc.....	7 35	
Roger Terrien.....	Charrriage et louage de chaloupe	15 45	
N. Rouleau.....	Construction d'estacade.....	2 53	
A. Fortier.....	Ouvrage de forgeron.....	3 00	
Jos. Radford.....	Seiner de la truite	9 60	
Cie. d'express	Passage et dépenses à Québec et retour.....	4 55	
W. Miller.....	Fret.....	1 80	
E. Lacroix.....	Papeterie.....	1 00	
Frs. Bourgeois.....	Passage à Québec	4 89	
O. Boulliane.....	Provisions	9 07	
Price et Cie.....	Verrerie.....	28 33	
P. Plourde.....	Bois de service		
	Dépenses pour transport de frai de saumon à la Ri-		
	vière Ouelle, Rivière St. Thomas, Malbaie, Ste.	71 62	
Hypolite Tremblay.....	Anne, Ste. Marguerite et Petit Saguenay.....	2 00	
Xavier Gagnon.....	Transport de frai de saumon au Petit Saguenay	2 00	
	do		
	A reporter.....	2,531 54	12,032 70

ETAT des dépenses pour les pêcheries, etc.—*Suite.*

A qui payé.	Service.	Montant.	Total.
		\$ cts.	\$ cts.
	Report	2,531 54	12,032 70
PISCICULTURE.— <i>Suite.</i>			
<i>Etablissement de Tadoussac, Québec.—Suite.</i>			
J. Gravel.....	Transport de frai de saumon à Ste. Marguerite.....	2 60	
Jos. Hovington.....	Louage de chal. avec du fr. de sau. au Pet. Saguenay	5 00	
Donald McLaren.....	Dépenses pour du frai de saumon à la Riv. Ouelle....	9 75	
Cimon Dufour.....	Trans. de fr. de sau. en am. de la riv. Ste. Marguerite	1 00	
Isidore Tremblay.....	Réparation de canot.....	1 20	
P. Plourde.....	Chariage de frai de saumon.....	2 00	
Jos. Morin.....	Transport de rets à L'Anse au Pilote	1 50	
Roger, Terrien et fils	Réparations de digues.....	9 20	
G. B. Du Tremblay.....	Arpentage et plan de l'établissement.....	100 00	
E. Lacroix	Gages comme gardien spécial des pêcheries.....	158 60	
J. Paradis	do do	39 00	
J. D. Marsan.....	Tissu de fil de fer.....	57 68	
Ang. Letarte.....	do	19 18	
J. Parent et Cie.....	Chaux	7 80	
J. Park et fils	Literie	10 00	
Z. Lapierre.....	Chaloupe.....	54 00	
C. e ^t W. Wurtele	Fer et chaîne.....	26 35	
S. Bédard.....	Poêle et tuyaux	15 40	
J. H. Shea.....	Poterie	2 50	
Wm. Watson	Voiles	30 89	
T. Routier.....	Auges à poisson.....	50 90	
F. X. Bélanger	Bourrer des échantillons de poisson	43 75	
O. Plamondon.....	Droit sur vernis	5 39	
P. Stephens.....	Débourrés comme constable spéc. des pêcheries	15 00	
W. C. Holt.....	Fret	7 95	
			3,198 18
<i>Etablissement du Bassin de Gaspé, Québec.</i>			
P. Vibert.....	Une an. de salaire com. officier en charge des pêch.	300 00	
do	Débourrés se rattachant à l'établissement de pisci- culture	158 11	
Henry Davis.....	Gages comme aide du gardien.....	299 40	
John Davis.....	Placement et soin des rets.....	165 40	
W. C. Davis	do do	92 50	
P. Vibert.....	do do	11 15	
Wm. Stanley	do do	5 85	
Alf. Stanley.....	do do	41 20	
Felix Coffin	do do	36 00	
John Basque.....	do do	42 00	
Jas. B. Coffin	do do	36 00	
R. S. Coffin	do do	18 00	
Ab. Coffin.....	do do	29 50	
Alf. Davis.....	do do	5 00	
J. S. Davis.....	do do	36 90	
Locke Patterson.....	Confection de rets à saumon.....	25 87	
Veuve B. Coffin	do do	14 00	
J. Leboutillier.....	Quincaillerie, cordage, etc.	36 03	
J. et E. Collas.....	do do	9 70	
H. G. Patterson	Chaloupe de pêche	25 00	
John Davis.....	Distribution de frai de saumon.....	6 10	
			1,393 71
A reporter.....			15 230 88

ETAT des dépenses pour les pêcheries, etc.—*Suite.*

A qui payé.	Service.	Montant.	Total.
		\$ cts.	\$ cts.
	Report.....	1,393 71	15,230 88
<i>PISCICULTURE—Suite.</i>			
<i>Etablissement du Bassin de Gaspé, Québec.—Suite.</i>			
G. et C. Hassock.....	Provisions.....	11 51	
John McCallum.....	Garde de la rivière Malbaie.....	30 25	
Jos. E. Patterson.....	Distribution du frai de saumon.....	11 46	
W. C. Coffin.....	Bois de corde.....	5 50	
Anne Kane.....	Tuyaux de poêle.....	5 50	
J. et E. Collas.....	Habillement en toile cirée, cordage, etc.....	7 68	
Jos. Eden et fils.....	Fret.....	0 60	
A. J. Carter.....	Balais d'ajonc.....	1 15	
Jos. Eden et fils.....	Seau en fer blanc.....	1 30	
			1,518 66
<i>Etablissement de Ristigouche, Québec. :</i>			
John Mowat.....	15 mois de salaire comme officier en charge.....	337 50	
do.....	Déboursés se rattachant à la distribution du frai du saumon.....	94 85	
John Landry.....	Gages comme gardien.....	120 00	
Jos. Beaulieu.....	do do.....	40 00	
John Moffat.....	Ficelle pour le saumon.....	58 50	
Wm. Robertson.....	Cordage, rets, etc.....	25 00	
Wm. Lees.....	Distribution des bidons.....	17 17	
Anthony Kerr.....	Distribution du saumon, rivière Nouvelle.....	10 00	
Wm. Robertson.....	do do do Upsalquitch.....	12 00	
Thos. Mowat.....	do do do do.....	12 00	
John Ferguson.....	Réparations aux digues, passes-migratoires, etc.....	40 00	
Wm. Robertson.....	Clôture, etc.....	50 00	
do.....	Soin des rets à saumon.....	30 00	
Robt. Nelson.....	Procurer des saumons reproducteurs.....	30 00	
James Moores.....	do do.....	33 00	
James Miles.....	do do.....	14 00	
Alex. Mowat.....	do do.....	30 00	
			954 02
<i>Etablissement du Bassin de Bedford, Nouvelle-Ecosse.</i>			
A. B. Wilmot.....	Dix mois de salaire comme officier en charge.....	666 60	
do.....	Déboursés de voyage, jusqu'au 30 juin 1877.....	451 20	
F. G. Tolson.....	Main-d'œuvre à l'établissement de Bedford.....	330 50	
R. D. Fultz.....	do do.....	38 25	
Alf. Tolson.....	do do.....	39 00	
J. Kent.....	do do.....	9 00	
Geo. Reeves.....	Main-d'œuvre à la digue et à la clôture.....	53 75	
T. Wade.....	Main-d'œuvre do au mur.....	12 50	
T. Patton.....	Pêche du saumon.....	73 75	
J. H. Stockton.....	do.....	7 50	
T. Hefler.....	do.....	7 75	
W. Matheson.....	do.....	50 00	
Wm. Roache.....	do.....	14 00	
Jas. Starrett.....	do.....	8 75	
Danl. Frazer.....	do.....	13 83	
Robert Archibald.....	do.....	11 00	
	A reporter.....	1,787 38	17,703 56

ÉTAT des dépenses pour les pêcheries, etc.—*Suite.*

A qui payé.	Service.	Montant.	Total.
		\$ cts.	\$ cts.
	Report.....	1,787 38	17,703 56
PISCICULTURE—<i>Suite.</i>			
<i>Etablissement du Bassin de Bedford, Nouvelle-Ecosse.</i>			
<i>Suite.</i>			
Wm. McCabe.....	Pêche du saumon.....	43 75	
Wm. Beck.....	do	44 75	
E. G. Archibald	do	22 00	
Geo. Crockett.....	do	23 00	
G. J. Durland.....	do	34 50	
E. D. Whiteman	do	39 00	
Wm. Tolson	do	9 00	
W. Patton.....	Garde du saumon.....	65 00	
J. McCabe.....	do	22 00	
Wm. R. Evans.....	do	28 00	
R. B. Filmore	Confection de rets.....	24 17	
Jas. Lawlor	Construction d'un hangar à charbon.....	276 16	
J. G. Corbin	Poteaux.....	11 30	
J. H. Annes.....	Bois de construction.....	2 50	
W. R. Evans.....	do	7 00	
D. Fullerton	do	7 50	
Moir et Cie.....	do	46 00	
W. Roche, fils	Charbon	72 89	
C. Neal.....	do	5 17	
Thompson et Stewart.....	do	5 85	
R. Anderson.....	Fret sur le charbon.....	12 00	
A. B. Wilmot.....	Tissu en fil de fer.....	4 25	
Smith et Cie.....	Bidons pour le transport du poisson	23 50	
J. Vanbuskirk	Charriage du charbon	5 00	
J. Mitchell.....	do d'argile et de gravier.....	17 35	
A. B. Wilmot.....	Install. d'une maison-frayère à la Rivière Philippe	165 52	
J. W. Currie.....	Huile, cheminées, etc	20 48	
Valentine Wood	Canot	7 00	
W. Moore	Louage de chevaux.....	46 55	
D. M. Geldert	do	24 50	
James Scott.....	Approvisionnements	8 00	
T. D. Corbett.....	do	11 00	
T. Walsh et Cie.....	Peintures	15 32	
Geo. Henderson.....	Maçonnerie	14 39	
W. Gavil.....	Bottes en caoutchouc et toile cirée	10 50	
H. H. Fuller et Cie.....	Dynamite, corde, etc.....	27 51	
W. Dunscomb	Tuyaux de poêle, etc.....	5 31	
Jas. Cills.....	Creusement d'un fossé.....	3 44	
Wm. Wood	Poêle, etc	7 25	
Thompson et Wood.....	Loyer de terrain à la maison de réception d'Oxford	20 00	
J. J. Hingley.....	Quincaillerie, etc.....	18 05	
D. Murray et Cie.....	Persiennes	2 04	
Williams et Leverman.....	Matelas	3 00	
Baxton et frères.....	Chaises.....	4 50	
Smith et Cie.....	Poêle et tuyau de décharge	19 42	
H. H. Fuller et Cie.....	Ficelle pour le saumon.....	10 09	
T. A. S. DeWolf et fils	Ciment.....	12 03	
J. Melvin	Barils pour le charbon et tonnellerie.....	5 85	
Williams et Leverman.....	Boîtes	17 00	
W. H. Smith	Barils à distribution.....	14 00	
	A reporter	3,131 77	17,703 56

ÉTAT des dépenses pour les pêcheries, etc.—*Suite.*

A qui payé.	Service.	Montant.	Total.
		\$ cts.	\$ cts.
	Report	3,131 77	17,703 56
	PISCICULTURE.—<i>Suite.</i>		
	<i>Etablissement du Bassin de Bedford, Nouvelle-Ecosse.—Suite.</i>		
J. E. Wilson.....	Entourage de poêle, grille, etc	7 50	
B. O'Neil et Cie.....	Auges à incubation.....	340 00	
J. Vanbuskirk	Brouette	4 00	
G. Lovett.....	Louage de chaloupe, transport de saumon.....	5 00	
			3,488 27
	<i>Etablissement de Miramichi, Nouveau-Brunswick.</i>		
Isaac Sheasgreen.....	Salaire comme officier en charge.	366 63	
do	Louage de cheval	21 17	
do	Vernis	1 82	
do	Fret	6 00	
W. H. Venning	Frais de route se rattachant à l'établissement de pisciculture	125 00	
E. Tozer.....	Contrat pour la construction d'égouts, etc	200 00	
A. B. Wilmot.....	Télégrammes.....	11 51	
R. R. Call.....	Fret	52 04	
D. & J. Ritchie.....	Bois de construction.....	32 62	
E. Sinclair.....	do	6 00	
J. Phinney	Chaudières de ferblanc, tuyaux, etc... ..	7 07	
Chas. Sulis.....	Boîtes à frai.....	40 00	
J. W. Lee	Canistres à poisson	16 00	
W. H. Venning.....	Rets	6 00	
A. Quick.....	Ficelle.....	23 05	
W. & G. Watt	Ficelle à saumon.....	2 70	
John Hogan	Louage de cheval.....	70 00	
do	Fret	7 01	
James Fisk et fils.....	Peinture et pinceaux	8 83	
M. McAvity et fils	Tissson de fil de fer.....	6 60	
J. C. Stone.....	Frais d'express.....	4 20	
Thos. Mullin	Main-d'œuvre	80 80	
Peter Hogan.....	do	53 20	
F. P. Sheasgreen.....	do	25 15	
Thos. McKenzie.....	do	64 00	
F. P. Sheasgreen.....	Charriage de charbon.....	21 40	
R. R. Call	Charbon	30 00	
S. Wilmot.....	Dépenses d'une enquête spéciale, établissement de Miramichi.....	100 00	
			1,388 80
	DÉBOURSÉS EN GÉNÉRAL.		
W. F. Whitcher	Débourrés comme commissaire des pêcheries.....	386 76	
H. Grist	Appareil breveté pour l'éclosion du poisson.....	100 00	
Charles Stewart	Construction d'une digue, lac Charleston.....	14 00	
J. Girard.....	Réparations à la passe-migratoire, rivière à Mars....	264 38	
F. Boivin.....	Cons. d'une estacade, mal. de récep., Anse St. Jean....	39 70	
Geo. Redden	Déplacement d'obstructions de la rivière du Milieu, comté de Lunenburg, N.-E.....	76 00	
R. M. King	Const. de passe-migratoire, riv. Gaspereau, N.-E ..	119 13	
	A reporter.....	999 97	22,580 63

ETAT des dépenses pour les pêcheries, etc.—*Suite.*

A qui payé.	Service.	Montant.	Total.
	Report.....	\$ cts. 999 97	\$ cts. 22,680 63
	DÉBOURSÉS EN GÉNÉRAL.—<i>Suite.</i>		
W. R. Calder.....	Construction de passes-migratoires, riv. Lahave...	86 13	
W. T. Atherton.....	Louage de cheval.....é.....	34 00	
L. R. Poulin.....	Pension des gardiens spéciaux, riv. au Saumon.....	24 00	
C. Barbeau.....	Gages et déboursés comme gardien spécial des pêcheries.....	100 00	
W. Besserer.....	Gages et déboursés comme gardien spécial des pêcheries.....	25 00	
J. Connor.....	Gages et déboursés comme gardien spécial des pêcheries.....	20 00	
J. S. Webster.....	Gages et déboursés comme gardien spécial des pêcheries.....	60 00	
G. W. Burland.....	Rapport sur l'établ. de Newcastle.....	100 00	
Esmonde frères.....	Bottes.....	8 00	
	Total.....		1,457 10
	VAPEUR PROPOSÉ À LA PROTECTION DES PÊCHERIES "LADY HEAD."		
Napoleon Lavoie.....	Une année de traitement comme commandant.....	1,400 00	
do.....	do déboursés.....	448 13	
Bordereau.....	Gages de l'équipage d'après le bordereau.....	4,430 32	
do.....	Gages de l'équipage pour placer le navire dans ces quartiers d'hiver, d'après le bordereau.....	490 75	
Louis Bourget.....	Provisions.....	1,438 16	
G. Bouchard.....	do.....	566 65	
N. Lavoie.....	do.....	634 20	
W. Ives et fils.....	do.....	162 36	
Jos. Eden.....	do.....	135 97	
M. Dunn et fils.....	do.....	104 25	
M. Dion et fils.....	do.....	27 50	
F. Plamondon.....	do poisson.....	34 15	
L. Marois.....	do légumes.....	188 70	
L. Aré.....	do viande.....	243 88	
Jno. Davidson.....	do pain.....	32 80	
D. Langlois.....	do lait.....	14 60	
Taché et Cie.....	do viandes en conserves.....	88 40	
M. Dion.....	do farine et poisson.....	62 00	
W. Barbour.....	Réparations à la machine et chaudière.....	651 15	
T. Routier.....	do do.....	443 52	
S. Carroll.....	do do.....	131 20	
G. T. Davie.....	Réparations.....	84 37	
Geo. Bisset.....	do.....	21 15	
Pay List.....	do.....	37 34	
J. O'Donohoe.....	Réparations au compas.....	5 75	
M. McCallum.....	do.....	1 50	
J. Boivin.....	Fer pour réparations.....	20 21	
C. W. Wurtele.....	do.....	130 07	
F. Henshaw.....	Charbon.....	822 00	
A. Fraser et Cie.....	do.....	350 00	
A. Poston et Cie.....	do.....	241 50	
Audet et Robitaille.....	Fret de charbon.....	371 00	
A. Fraser et Cie.....	do.....	162 75	
Jos. Eden.....	do.....	198 50	
do.....	Quaiage de charbon.....	149 50	
	A reporter.....	14,322 33	

ETAT des dépenses pour les pêcheries, etc.—*Suite.*

A qui payé.	Service.	Montant.	Total.
		\$ cts.	\$ cts.
	Report.....	14,322 33
	VAPÈUR "LADY HEAD" PRÉPOSÉ À LA PROTECTION DES PÊCHERIES.— <i>Suite.</i>		
W. Barbour.....	Equipement de la machine.....	190 95	
T. Routier.....	Equipement.....	80 48	
Bordereau.....	Elever la chaudière, etc.....	66 00	
T. Routier.....	do.....	78 60	
Thibeau et Cie.....	Drap.....	336 00	
J. Vandry.....	Toile.....	2 40	
W. Ives et fils.....	Pilotage, provisions, etc.....	110 65	
Chinic et Baudet.....	Poudre.....	26 50	
G. Glassford.....	Extincteur chimique.....	80 00	
Belanger et Gariepy.....	Limes.....	28 95	
S. J. Shaw et Cie.....	Cartouches.....	13 50	
Jos. Eden.....	Bois, quincaillerie, etc.....	53 73	
Archer et Cie.....	do.....	18 45	
H. Dinning.....	do.....	3 15	
J. Boivin.....	Quincaillerie.....	148 74	
F. M. Duchene.....	Uniformes.....	99 35	
N. Lavoie.....	do.....	30 00	
C. Morin.....	do.....	20 00	
J. Derry et S. Lemay.....	do.....	16 00	
M. Watson.....	Voiles.....	265 74	
Capt. C. Morin.....	Pension et dépenses.....	61 50	
G. T. Phillip.....	Toile émerie.....	6 00	
J. Boivin.....	do.....	2 10	
Geo. Bisset.....	Tournage.....	1 80	
Jos. Boivin.....	Plaques, rivets, etc.....	11 11	
W. E. Brunet.....	Médecines.....	18 65	
F. Casault.....	Droit sur les tampons pour aveugler les voies d'eau.....	8 54	
Whitehead et Turner.....	Brosses à tube.....	5 00	
J. M. Wood.....	Tampons pour aveugler les voies d'eau.....	52 71	
Geo. Bisset.....	Soupapes et plaques.....	62 32	
J. Marmen.....	Charriage.....	53 25	
P. Rouillard.....	Blanchissage.....	39 00	
J. Boivin.....	Mastic, verrous, etc.....	27 40	
do.....	Seaux, peinture, etc.....	79 05	
J. M. Tardivel.....	Peinturage.....	15 00	
F. O. Vallerand.....	Lampes, cheminées, etc.....	42 30	
E. Hollivell.....	Papeterie.....	17 75	
Audet et Robitaille.....	Cable, canevas, goudron, etc.....	131 06	
J. Desgagne.....	Main-d'œuvre.....	22 40	
A. Turcot.....	Fusées.....	12 00	
T. Casey et Cie.....	Approvisionnements.....	10 00	
Terrier et frères.....	Fonte.....	8 00	
Estate, Flanigan.....	Ancrage.....	9 00	
Cie de vapeurs de Québec et des Ports du Golfe.....	Fret.....	24 25	
Dawson et Cie.....	Papeterie.....	4 57	
S. Bedard.....	Poêle et ustensiles de cuisine.....	62 05	
J. Cunningham.....	Bouée de sauvetage, ouvrage de forgeron.....	35 00	
L. Leclerc.....	Louage de vérin.....	41 40	
F. Fitzhenry.....	Nettoyage et peinture.....	32 00	
A. Fraser et Cie.....	Ancrage.....	10 50	
J. Boivin.....	Serrure.....	1 30	
	A reporter.....	16,898. 53

ETAT des dépenses pour les pêcheries, etc.—*Suite.*

A qui payé.	Service.	Montant.	Total.
		\$ cts.	\$ cts.
	Report.....	16,898 53
	VAPEUR "LADY HEAD." PRÉPOSÉ À LA PROTECTION DES PÊCHERIES— <i>Suite.</i>		
E. Farrell.....	Soins médicaux.....	37 00	
Forsythe et Cie.....	Huile.....	62 50	
John Stairs.....	do.....	32 55	
H. H. Fuller.....	Clous.....	1 15	
G. Davidson et Cie.....	Cheminées et becs.....	4 65	
R. et J. Vinecoë.....	Verres.....	4 00	
McIntosh et McInnes.....	Bois.....	6 53	
P. Grant et Cie.....	Essuie-mains.....	4 20	
J. A. Stuart.....	Réparations aux lampes.....	5 10	
R. H. Cogswell.....	Régler le chronomètre.....	3 00	
			17,059 21

RÉCAPITULATION.

Pêcheries, Ontario	\$13,185 76
do Québec.....	12,909 66
do Nouvelle-Ecosse.....	15,127 49
do Nouveau-Brunswick.....	11,168 53
do Ile du Prince-Edouard.....	1,974 70
do Colombie-Britannique.....	635 00
do Manitoba.....	250 00
Pisciculture.....	24,037 73
Vapeur préposé à la protection des pêcheries.....	17,059 21
Total des dépenses	\$96,348 08

WM. SMITH,

Député du ministre de la Marine, etc.

JOHN TILTON,

Comptable.

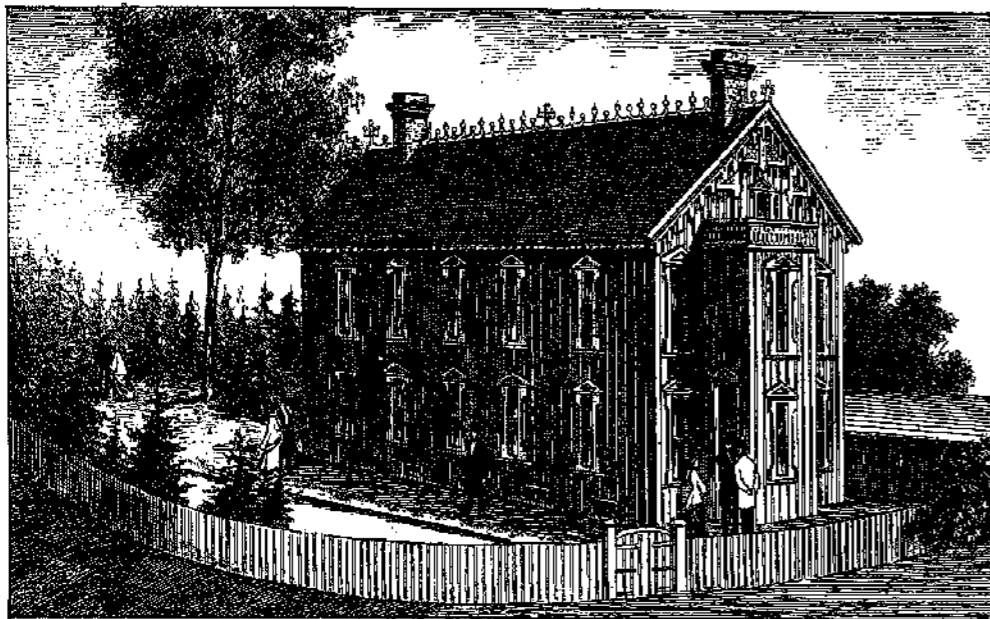

9. OUTSIDE VIEW OF BREEDING-HOUSE.



8. MUSEUM.

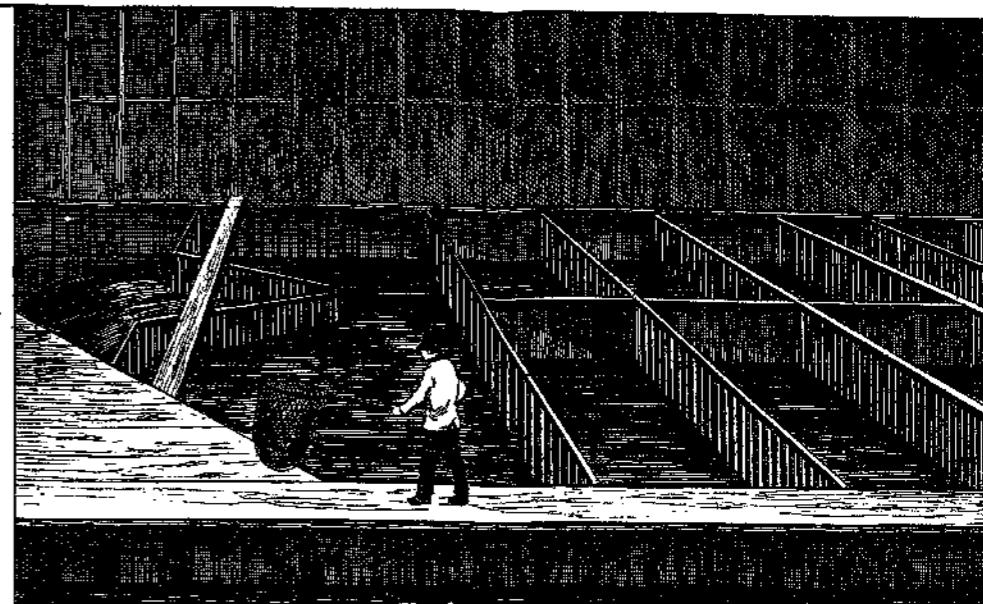

3. RECEPTION-HOUSE, PENS, TRAPS, &c.

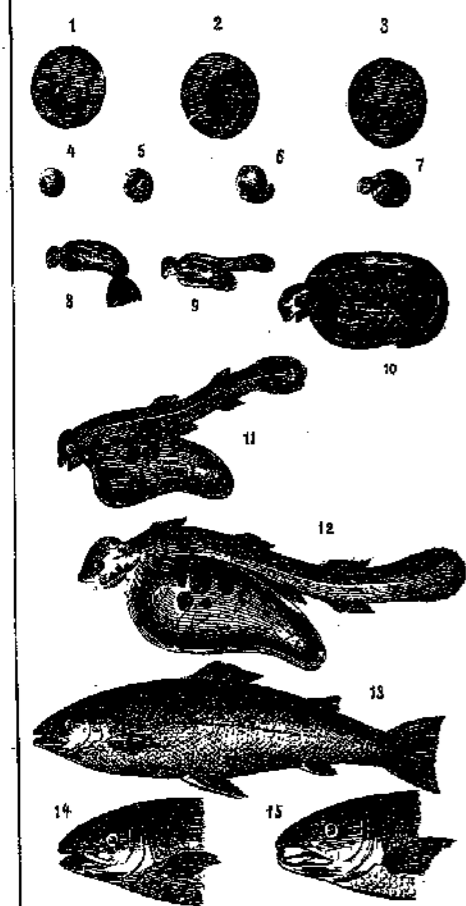

11. DIFFERENT STAGES OF THE EGGS DURING THE PROGRESS OF HATCHING.

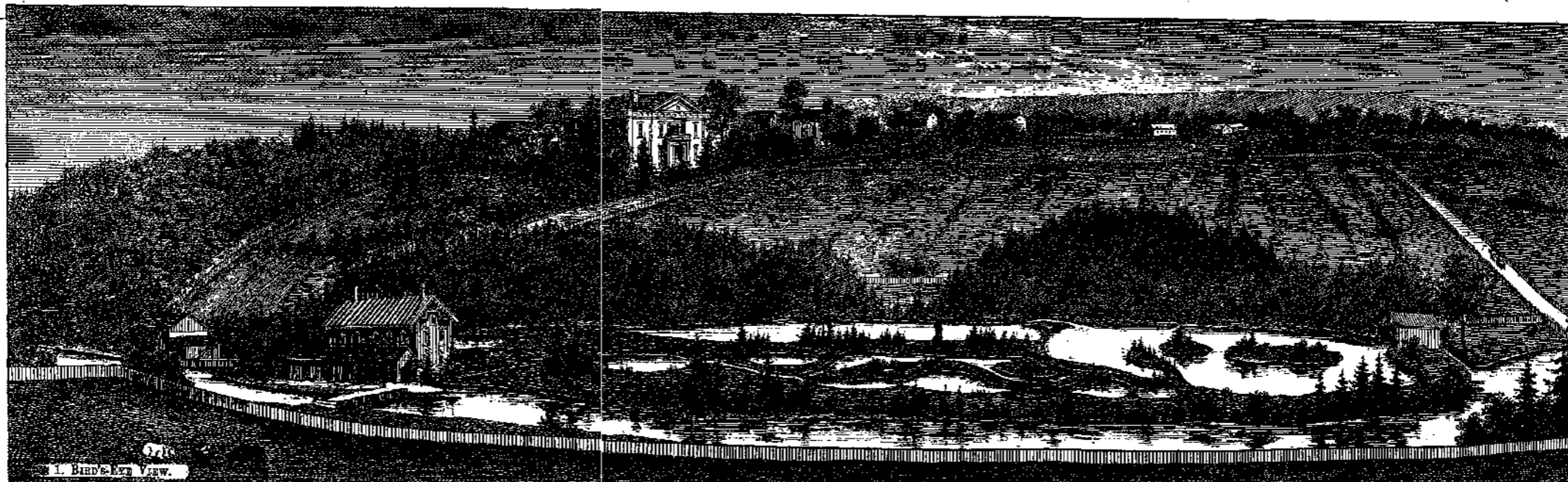

1. BIRD'S-EYE VIEW.



2. GROUND PLAN.



5. TAKING OVA FROM FISH AND IMPREGNATING THEM.

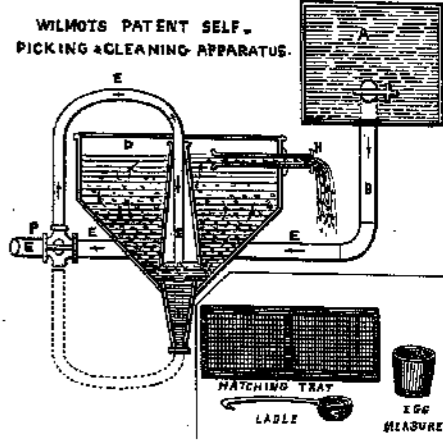

6. HATCHING APPARATUS.

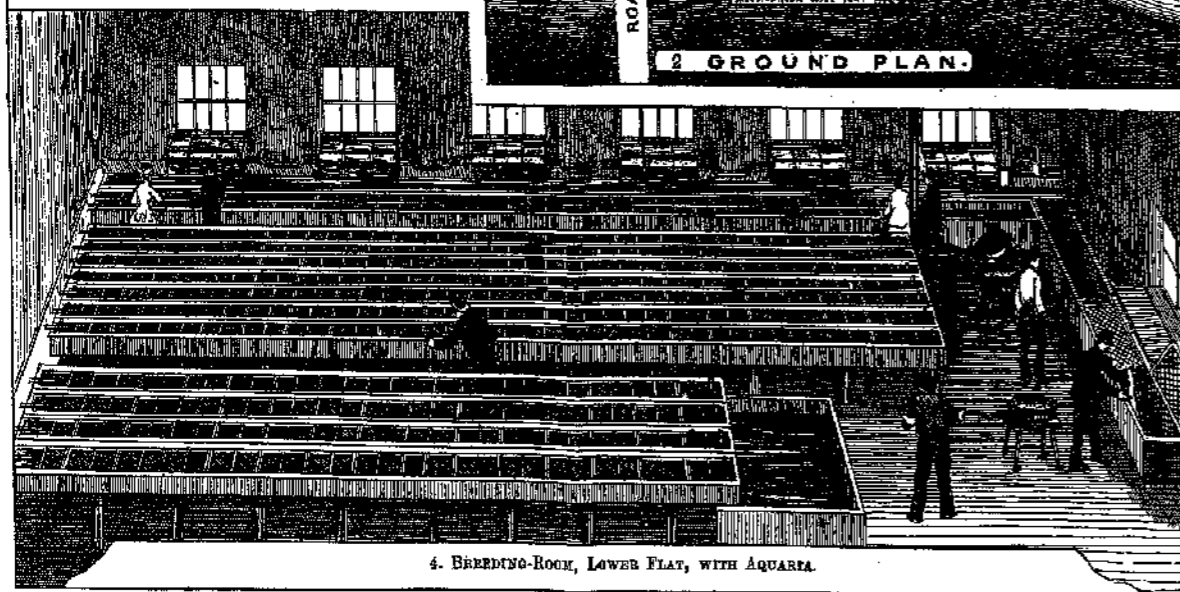

4. BREEDING-ROOM, LOWER FLAT, WITH AQUARIA.



10. POND FOR RETAINING FISH AFTER MANIPULATION.

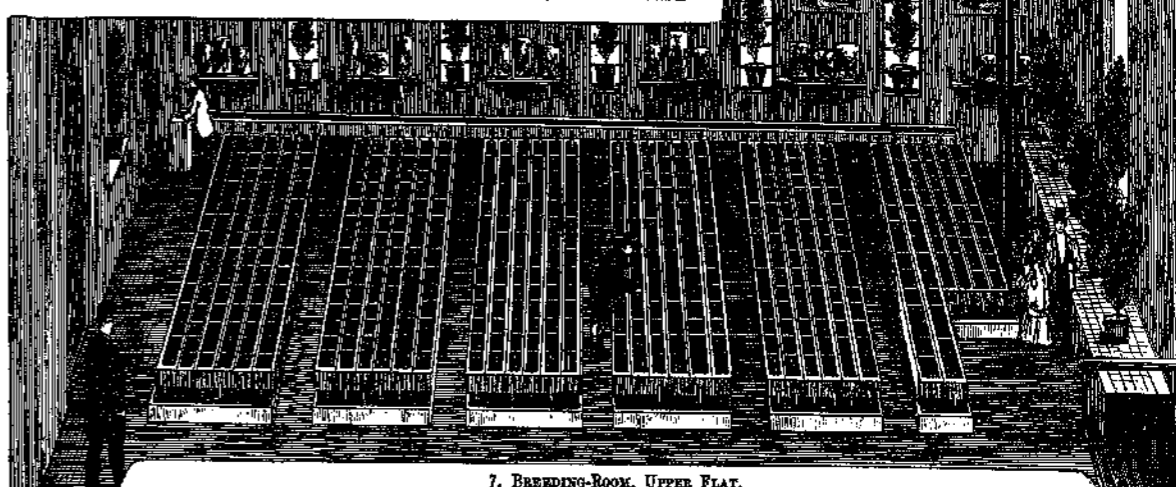

7. BREEDING-ROOM, UPPER FLAT.

Photo. Litho. By The Burland-Desbarats Litho. Co. Montreal.

DOMINION FISH-HATCHERY AT NEWCASTLE, ONT.

ANNEXE No. 2

DU

RAPPORT DU COMMISSAIRE DES PÊCHERIES

RAPPORT

sur

LA PISCICULTURE

EN CANADA

1877

IMPRIMÉ PAR ORDRE DU PARLEMENT



OTTAWA :

IMPRIMÉ PAR MACLEAN, ROGER ET CIE., RUE WELLINGTON
1878.

ICHTHYOGÉNIE.

RAPPORT

DE

SAMUEL WILMOT, Ecuier,

SUR LES

Différents établissements ichthyogéniques et la pisciculture en Canada
durant l'année 1877.

NEWCASTLE, ONT., 31 décembre 1877.

A l'honorable A. J. SMITH,
Ministre de la Marine et des Pêcheries,
Ottawa.

MONSIEUR,—J'ai l'honneur de vous transmettre mon rapport annuel sur la reproduction artificielle du poisson, telle que pratiquée sous ma surveillance particulière, et sous le contrôle et la direction de votre département.

En constatant la quantité d'alevins qui ont été élevés et distribués dans différentes parties du pays, ainsi que le nombre d'œufs de poisson déposés dans les différents établissements ichthyogéniques du Canada, on voit que les opérations de l'année 1877 se sont faites sur un beaucoup plus grand pied que les années précédentes.

Ce rapport contiendra une courte esquisse des travaux qui ont été faits dans chacun des établissements; de plus, afin d'en rendre l'étude plus facile, des relevés, sous forme de tableaux, indiquant en détail le nombre d'œufs qui y ont été reçus et le chiffre de ceux qui ont subi le procédé de l'incubation; enfin, les rapports des différents officiers et gardiens, dans lesquels seront traités plus au long les sujets qui concernent chacun de ces établissements et qui sont d'importance secondaire.

Il y en a sept actuellement en opération dans toute l'étendue du Canada. J'ai voulu les visiter tous dans le cours de l'été dernier, pour connaître par moi-même leurs besoins, en augmenter l'efficacité en leur procurant des appareils perfectionnés, et surtout afin de me guider sur l'importance de chacune de ces institutions pour donner aux officiers qui en ont la charge les détails nécessaires sur les dernières méthodes suivies dans la reproduction artificielle.

REMARQUES SUR LES DIFFÉRENTS ÉTABLISSEMENTS ICHTHYO-
GÉNÉTIQUES DU CANADA.

PROVINCE DE QUÉBEC.

ÉTABLISSEMENT ICHTHYOGÉNÉTIQUE DE TADOUSSAC.

Lorsque je visitai cet établissement, je constatai avec la plus vive satisfaction que tout y était dans le meilleur état possible ; on remarquait que tout marchait avec ordre, tant dans la maison principale que dans les dépendances qui s'y rattachent, grâce à l'administration sage et habile de M. Radford. L'approvisionnement de saumons reproducteurs était complet, deux cents prenaient leurs ébats dans l'étang, au grand amusement des visiteurs. C'était tous des poissons de la grande espèce, forts et vigoureux, et paraissant ne souffrir aucun malaise de leur emprisonnement dans un espace aussi circonscrit. L'étang de réception est contigu au hangar de réception et subit toutes les phases de la marée. L'établissement de Tadoussac, quoique situé dans un endroit reculé, attire chaque année une foule de touristes qui viennent admirer sa magnifique collection de poissons, et le Canada comme les États-Unis lui sont redevables en grande partie de la réputation dont ils jouissent de cultiver avec tant de succès la science de la pisciculture.

A l'époque dont je parle, les améliorations que j'avais suggérées venaient d'être complétées, et tout s'y trouvait au parfait ; les réservoirs, les auges à éclosion, bref, tout le matériel, avaient été disposés, dans les deux étages, de manière à mettre à profit tout l'espace disponible, et pour la plus grande commodité des employés. L'établissement, qui paraissait être si considérable au début, avait à peine suffi pour recevoir tout les œufs recueillis dans l'automne de 1876, et tout portait à croire que toutes ses parties seraient mises à contribution pour la récolte de 1877. Afin de prévenir des accidents par la rupture de l'ancien barrage qui était tout détérioré, on était alors à construire une autre chaussée sur le petit cours d'eau qui relie le lac sur le versant de la montagne à l'étang de réception. Enfin, le vivier d'eau fraîche, avec son écluse, son canal et ses déversoirs, ne laissaient rien à désirer. Je disais dans mon rapport de l'année dernière, que plusieurs milliers d'œufs de saumons de la Californie avaient été déposés sur les claies à éclosion de Tadoussac. Tous réussirent à merveille, et j'appris à mon arrivée qu'ils avaient été distribués dans la rivière des Escoumins, à vingt milles en aval du Saguenay. Considérée simplement au point de vue physiologique, la tentative d'introduire le saumon du Pacifique dans les eaux de l'Atlantique est d'une immense importance, et fera qu'en 1879 ou 1880, on pourra prendre dans cette rivière des poissons adultes de cette famille.

Le nombre d'alevins produits dans l'établissement de Tadoussac, le printemps dernier, a dépassé tout ce qu'on était en droit d'espérer. M. Radford m'a affirmé qu'au-delà d'un million en avaient été distribués dans plusieurs rivières importantes tant au nord qu'au sud du St. Laurent.

Voici la liste qu'il m'en a donnée :

Rivière du Sud, côte sud.....	150,000
“ Onelle, “	150,000
“ du Loup, “	60,000
“ Malbaie, côte nord.....	60,000
“ à Mars, côte nord.....	200,000
“ St. Jean, côte nord.....	200,000
“ Petit Saguenay, côte nord.....	60,000
“ Ste. Marguerite, côte nord.....	300,000
Total.....	1,180,000

Le transport d'une aussi grande quantité de poisson ne s'est pas opéré sans difficultés, surtout celui destiné aux endroits les plus éloignés de l'établissement. A ce sujet, je me permettrai, afin de mettre un terme au système lent et dangereux du

transport de l'alevin dans de petites embarcations, de suggérer l'emploi d'un petit remorqueur à vapeur pour accomplir cette opération. Je suis convaincu que ce moyen, tout en étant plus expéditif, serait plus sûr et plus économique. On était rendu déjà au mois de juillet qu'il restait encore du jeune poisson à distribuer. Comme on le sait, à cette époque de l'année la température et l'eau ont atteint un degré de chaleur qui constitue un danger sérieux pour l'alevin; aussi en résulte-t-il souvent des pertes considérables. En se servant d'un petit yacht à vapeur, on effectuerait heureusement la distribution en quelques jours, tandis que le même travail fait dans des embarcations demande un mois et quelquefois plus, et le trajet fait mourir une quantité d'alevins plus ou moins grande.

L'expérience dont j'ai déjà parlé une couple de fois dans mes rapports précédents, de garder le saumon reproducteur dans l'eau salée jusqu'au temps de la manipulation, a prouvé non-seulement que le poisson ne s'en portait que mieux pendant le temps de sa réclusion, mais que les œufs atteignaient leur maturité aussi bien dans l'eau salée que dans l'eau fraîche; la fécondation s'accomplit absolument dans les mêmes circonstances et on ne remarque aucune différence dans l'œuf embryonné.

Les 240 saumons reproducteurs qui se trouvaient dans l'étang de réception, ont rapporté 1,340,000 œufs qui furent déposés sur les auges à éclosion. En supposant que chaque claie en contiendrait 4,000, les deux étages n'auraient pas suffi à contenir ce montant énorme. Aussi a-t-il fallu doubler le nombre des claies. Ainsi disposées, elles peuvent contenir à la rigueur 2,000,000 d'œufs, mais il ne serait pas prudent de dépasser ce chiffre dans les circonstances actuelles.

On avait songé à envoyer à cet établissement des œufs de poisson blanc pour leur faire subir le procédé de l'incubation et les distribuer plus tard dans les grands lacs de l'intérieur; malheureusement, la clôture de la navigation sur la rivière Saguenay se fait de trop bonne heure et rend impossible l'exécution de ce projet, vu qu'on ne peut se procurer les œufs de ce poisson que vers le milieu de novembre. Il en est de même pour la pêche de l'alevin dans cette rivière; elle n'est libre de toute glace que dans le mois de juin, et dès les mois de mars et avril on procède à l'incubation et à la distribution du poisson blanc.

On voit par les nombreux rapports fournis par M. Radford que, grâce à la température remarquablement douce de cet hiver, l'immense quantité d'œufs actuellement en voie d'éclosion se maintiennent dans un excellent état et qu'ils donnent même plus d'espérances que ceux des années précédentes à la même époque.

ÉTABLISSEMENT DE PISCICULTURE DE GASPÉ.

J'eus lieu d'être beaucoup plus satisfait de cet établissement que je ne l'avais été l'année dernière. Je dois dire à la louange de l'officier en charge et du gardien, que je les ai trouvés tout à fait disposés à faire tout ce qui leur serait suggéré de nature à compléter leur organisation, autant que les circonstances pouvaient le leur permettre. Je pris note de tout ce qui leur manquait, comme je l'ai fait pour tous les autres, et après leur avoir donné mes instructions sur des détails de service, je procédai à l'inspection des étangs de réception et du poisson qu'ils contenaient alors. La sécheresse prolongée de l'année dernière a fait diminuer de beaucoup l'eau dans le petit étang, et a été cause que quelques-uns des saumons sont morts; ceux qui s'y trouvaient dans le temps étaient tous en bonne condition et ils se sont conservés tels le reste de l'année. Cet étang est beaucoup trop petit pour les besoins de l'établissement, et pourtant il suffirait de quelques dépenses pour augmenter du double son étendue et sa profondeur. J'oserais même dire, qu'à lui seul, M. Davis pourrait exécuter pendant l'année les travaux nécessaires, en y consacrant ses heures de loisir. L'étang de réception No. 2, dont j'ai parlé au long dans mon rapport de l'année dernière, peut recevoir beaucoup plus de poissons reproducteurs que le premier. Lors de ma visite, il y avait cinquante-cinq saumons qui, presque tous, étaient dans un état florissant. Dans le nombre s'en trouvaient quelques-uns qui portaient encore les cicatrices des blessures qu'ils s'étaient infligées lors de leur capture dans les mailles des rets. On distinguait sur leur corps l'empreinte d'un cercle blanchâtre; quelques-unes de ces zones étaient très étroites; d'autres avaient une largeur d'un à deux pouces; chez quelques-uns ces

cicatrices se voyaient en arrière des ouïes, chez d'autres près de la principale nageoire dorsale. Dans le temps, ces blessures étaient complètement guéries, et il n'en était resté aucun signe de byssus ou d'autre excroissance fongioïde, et, comme je l'ai dit, les saumons paraissaient être dans un état florissant. Les employés de cet établissement éprouvent chaque année beaucoup de difficultés à faire leur approvisionnement de saumons reproducteurs, et ces embarras leur sont suscités par les possesseurs de droits de pêche à la mouche sur les rivières, qui se rendent jusqu'au bassin. Ces messieurs s'opposent formellement à ce qu'on prenne le saumon à ces endroits.

Je vois que j'étais dans une grande erreur, lors de la fondation de l'établissement de Gaspé; car je pensais dans le temps qu'on pouvait compter sur la rivière Dartmouth pour faire la provision nécessaire du poisson. Aussi, comme la durée du bail est sur le point d'expirer, je ne saurais trop recommander au gouvernement de se réserver l'usage de cette rivière, à partir de ce temps-là, pour les fins de la pisciculture.

En remontant la rivière Dartmouth, j'indiquai aux officiers qui m'accompagnaient quels changements il s'agissait d'apporter aux treillis qui forment le parc des saumons, pour en augmenter la force et la solidité. On a depuis suivi mes instructions et l'établissement se trouve avoir aujourd'hui une place très sûre et très salubre où mettre et garder les saumons.

Cet étang contient toujours en quantité une eau fraîche et limpide; il est entouré d'arbres et d'arbustes qui le protègent de leur ombrage, et on y parvient très facilement en bateau ou en chaland par la rivière Dartmouth, qui en est peu éloignée. En somme, on a là un abri très convenable pour le poisson, jusqu'au temps de la ponte.

L'établissement de Gaspé a élevé et distribué l'année dernière au-delà d'un million d'alevins de saumons. Voici comment M. Vibert les a représentés :

Rivière Dartmouth.....	550,000
do St. Jean.....	313,000
Malbaie.....	108,000
Grand Pabos.....	80,000

Ce qui fait un grand total de 1,051,000 saumons dont on a ensemencé les principales rivières de cette partie du pays.

Les claies à éclosion de l'établissement de Gaspé recevaient l'automne dernier sept cent cinquante mille œufs fournis par 123 saumons, dont 70 pris dans des rets sur la rivière Dartmouth, et 53 dans la rivière Saint-Jean pendant la saison de la fraie.

L'opposition faite par les particuliers dont j'ai parlé plus haut a eu pour effet de diminuer la recette des œufs. Quant aux 750,000 en voie d'éclosion, leur état ne laissait rien à désirer, suivant les derniers rapports, et ils promettaient les plus beaux résultats. Vous trouverez dans l'annexe des détails sur les opérations de l'établissement de Gaspé, détails qui m'ont été fournis par l'officier qui en a la charge.

ÉTABLISSEMENT ICHTYOGÉNIQUE DE RISTIGOUCHE.

Comme c'est le premier établissement du genre qui ait été fondé dans les provinces maritimes, il est actuellement quelque peu délabré. Sa construction a été des plus primitives et l'on n'y a pas apporté les mêmes précautions que pour les autres. C'est un simple appentis fait de poutres en cadre grossièrement équarries et jointes ensemble; le tout est adossé à une falaise qui le surplombe et dans laquelle on a pratiqué une excavation qui forme l'un des côtés de l'édifice. On ne songeait dans le temps qu'à s'abriter autant que possible contre le froid rigoureux qui se fait sentir dans cette partie du pays. Dans le cours des années, le travail de la gelée et l'inclinaison de plus en plus prononcée de la falaise ont eu pour effet de faire perdre la ligne perpendiculaire à l'un des côtés du bâtiment. Afin de résister à la pression qui se faisait sentir et empêcher l'établissement d'être écrasé, il a fallu l'appuyer avec des étançons qui détruisent la disposition de l'intérieur et prennent beaucoup de place où le local tout entier ne serait pas de trop pour recevoir les œufs qu'on récolte à cet endroit. Il ne faut pas songer à dépenser inutilement de l'argent pour essayer de réparer cet édifice, mais je crois qu'il deviendra nécessaire avant longtemps de construire un nouvel établissement plus considérable et plus commode pour servir aux pêcheries de saumons qui se trouvent à la tête de la Baie des Chaleurs et qui

viennent s'approvisionner à Ristigouche, ainsi qu'à celles non moins importantes qu'on exploite à l'entrée de la rivière. L'automne dernier, tout ce qu'il y avait de place disponible était occupé par la récolte des œufs; de sorte qu'il est devenu important de mettre à profit les connaissances acquises par M. Mowat, l'officier qui a la charge de l'établissement, dans la pêche du poisson reproducteur, dans le soin des œufs et dans la conservation de l'alevin, pour faire de cet endroit un entrepôt où l'on viendra chercher les alevins en immenses quantités pour alimenter davantage les pêcheries des provinces maritimes qui sont d'une si immense étendue. J'espère donc que le gouvernement comprendra l'importance de la question que je lui soumetts, et qu'il fera construire sur la rivière Ristigouche un établissement plus considérable et plus commode.

Je profitai de mon passage à cet endroit, l'été dernier, pour choisir l'emplacement d'un étang de réception pour recevoir le saumon reproducteur jusqu'au moment de la ponte. C'est dans un lieu admirable, lieu connu sous le nom de Indian House Pool, alimenté par un gros ruisseau qui se jette dans la rivière principale et qui contient une eau très froide. Depuis, M. Mowat a reçu ordre de faire construire un barrage et creuser un étang spacieux pour les fins dont je viens de parler. L'ouvrage est maintenant terminé, mais l'officier en charge nous dit dans son rapport qu'il n'a pu s'en servir l'année dernière, vu que le poisson avait remonté la rivière avant qu'il eût pu se procurer des rets pour en prendre à son passage. M. Mowat déclare qu'il ne faut plus que quelques réparations pour que tout soit prêt pour les opérations de l'année prochaine.

600,000 alevins de saumons sont sortis de l'établissement de Ristigouche l'année dernière, et ont été distribués dans les rivières environnantes, ce qui forme, avec le nombre des autres espèces de poissons qui y ont été produits, un résultat total de 1,820,000. Les rivières qu'on aensemencées sont la Métapédia, l'Upsalquitch, la Jacquet, la Nouvelle, la Petite Rivière et la grande rivière Ristigouche.

La récolte des œufs qui ont été déposés l'automne dernier sur les claies à éclosion de cet établissement s'est élevée à 1,204,000, dont on a expédié 200,000 à celui de Miramichi. Aux dernières nouvelles, à l'exception de quelques pertes peu importantes, tous les œufs se trouvaient dans les meilleures conditions et promettaient les plus heureux résultats pour le printemps prochain. Vous trouverez dans l'annexe le rapport détaillé de l'officier en charge de l'établissement ichthyogénique de Ristigouche.

PROVINCE DE LA NOUVELLE-ÉCOSSE.

ÉTABLISSEMENT ICHTHYOGÉNIQUE DU BASSIN DE BEDFORD.

Après avoir fait une inspection minutieuse de cet établissement, je constatai que tout s'y trouvait dans un état qui ne laissait rien à désirer; tous les appareils fonctionnaient très bien, et on y respirait un air de propreté qui faisait plaisir. Je recommandai certaines améliorations et certains changements dans la salle d'éclosion, afin d'agrandir le local et fournir ainsi plus de place pour y déposer les œufs à l'automne. Il faut dire que tout ce dont on se sert dans cet établissement est de qualité supérieure à tout ce qu'on voit dans les autres plus anciens; de plus, on a mis à profit, lors de sa formation, tout ce que l'expérience a pu enseigner à ce sujet.

On se sert à Bedford de claies en poterie tamisées pour y déposer les œufs après fécondation et pour leur y faire subir les procédés de l'incubation. Elles sont moins portatives et moins commodes que les claies en zinc et en fil de fer en usage dans les autres établissements. L'officier en charge me dit qu'en employant les claies en poterie il n'avait pas à redouter certaine action chimique très dangereuse produite sur celle en métal par la matière sédimentaire. Dans tous les cas les résultats obtenus par ce système ne prouvent aucunement sa supériorité sur celui suivi partout ailleurs. On se sert aussi dans cet établissement de filtres qu'on remplit de gravier et par où l'eau passe avant d'arriver aux auges d'incubation. C'est le seul endroit où on les emploie. A ce sujet, s'il est prouvé que les avantages qu'on en retire compensent amplement les frais de construction et les soins qu'il faut en avoir, en tenant

compte de la petite quantité d'eau qui s'en échappe, il sera sage d'appliquer ces filtres aux autres établissements. Il faut éviter autant que possible d'introduire, plus qu'il n'est nécessaire, des changements qui entraînent avec eux des complications dans les appareils, augmentent la main-d'œuvre et causent des dépenses dans le fonctionnement des établissements ichthyogéniques.

Les opérations de l'année dernière ont parfaitement réussi. L'établissement du bassin de Bedford a produit un million d'alevins, avec lesquels au-delà de trente rivières de la province de la Nouvelle-Ecosse ont été ensemencées.

On en a distribué 360,000 dans le comté d'Halifax.

40,000	do	de Hants.
40,000	do	de King's.
165,000	do	de Cumberland.
50,000	do	d'Annapolis.
130,000	do	de Colchester.
170,000	do	de Pictou.
20,000	do	de Lunenburg.
20,000	do	de Guysborough.

Le transport de l'alevin dans les endroits éloignés de l'établissement n'a pu se faire sans éprouver des pertes, et a été entouré de difficultés de tous genres. On devrait, il me semble, discontinuer ce système, chaque fois que la distance à parcourir est considérable et que tout moyen de locomotion rapide fait défaut, parce que, non-seulement ce ne sont bien souvent que des voyages inutiles, mais en outre on perd un temps précieux qui serait bien mieux employé si on le consacrait entièrement à la distribution de l'alevin dans des endroits plus rapprochés et où on est certain de réussir. Le meilleur moyen de réussir, si on persiste dans cette idée, serait de construire d'autres établissements de distance en distance, de manière à effectuer le transport sans n'avoir aucun danger à redouter.

La récolte des œufs s'est faite à Bedford dans les circonstances les plus heureuses. Selon le rapport il s'en est recueilli 1,650,000, dont 200,000 ont été envoyés à Miramichi, conformément aux ordres reçus du département. La balance, c'est-à-dire 1,450,000 œufs, fut déposée sur les claies de l'établissement de Bedford. Aux dernières nouvelles, tous, à l'exception de quelques pertes insignifiantes, se trouvaient dans les conditions les plus prospères, et l'embryon était parfaitement visible à l'œil nu.

L'officier en charge insiste pour avoir certaines améliorations qu'il déclare être nécessaires, mais principalement un étang de réception pour mettre le saumon reproducteur en sûreté, jusqu'au moment de l'imprégnation. Je me suis permis d'attirer votre attention l'année dernière sur le même sujet. Je recommandais de plus la construction d'un réservoir situé à côté de l'établissement et dans lequel on pourrait attirer le poisson au moyen d'une passe-migratoire placée dans la rivière principale.

On doutait fort avant cette année que le saumon remontât la rivière Sackville en nombre considérable. On est aujourd'hui parfaitement rassuré sur ce point; car il s'est pris plusieurs saumons dans une trappe grossière qu'on avait tendue au pied d'un barrage près de l'établissement. Personne n'a pu préciser le nombre de ceux qui sont passés, mais l'officier en charge est bien positif à dire que, muni des appareils nécessaires et avec un étang à sa disposition pour y déposer le poisson, il se fait fort de prendre assez de saumons, sinon pour fournir à l'établissement toute sa provision d'œufs, du moins pour réduire de beaucoup les dépenses encourues chaque année dans le but de se procurer la quantité de frai nécessaire dans les rivières Musquodoboit et Philippe, ainsi qu'à d'autres endroits éloignés. Ce serait une erreur de conclure de là qu'on peut mettre dans ce réservoir un grand nombre de saumons qu'on laisserait séjourner pendant une grande partie de la saison du frai; non, parce que le peu d'étendue ou de profondeur qu'on se trouverait obligé de donner à ce vivier ne suffiraient pas aux saumons pour prendre leurs ébats à leur aise; ils ne pourraient se dépouiller de cette espèce de fongosités qui les envahit lorsque l'espace leur manque; ou bien leurs ovaires s'endurcissent, ce qui arrive toujours dans ces circonstances, ou lorsque l'eau qui contient le poisson voyageur n'est pas parfaitement aérée. Mais

comme il est établi que le saumon ne remonte la rivière Sackville que lorsque le temps de la ponte est arrivé, ni l'un ni l'autre de ces dangers ne sont à redouter; de sorte qu'un réservoir comme celui qu'on propose serait tout à fait utile pour y mettre ces poissons qui fraient aussi tard.

Vous trouverez dans l'annexe qui accompagne les présentes un rapport très bien rédigé sur ce qui s'est fait pendant l'année à l'établissement ichthyogénique de Bedford.

PROVINCE DU NOUVEAU-BRUNSWICK.

ÉTABLISSEMENT ICHTHYOGÉNIQUE DE MIRAMICHI.

Suivant l'ordre spécial reçu du département, j'ai visité et inspecté cet établissement au commencement du mois d'août dernier. Je constatai, après un minutieux examen, que les édifices, les étangs, les appareils et leurs accessoires, étaient tous en bon ordre et fonctionnaient bien. Sachant d'avance qu'il avait fallu surmonter bien des difficultés les années précédentes à Miramichi, et qu'il y avait eu souvent des pertes à déplorer, je visitai soigneusement toutes les dépendances, afin de tout mettre sur un pied qui permît d'espérer les résultats les plus satisfaisants pour l'année prochaine. Pour y parvenir plus sûrement, je ne voulus pas m'en rapporter qu'à moi-même, mais je demandai de plus l'opinion du gardien, M. Shasegreen, sur les modifications qu'il jugerait nécessaire de faire subir à l'établissement et sur les améliorations à y apporter. Les détails qu'il me suggéra à ce sujet étaient peu importants. Je lui recommandai néanmoins d'ajouter un madrier de plus au premier barrage, afin de retenir toute la provision d'eau nécessaire au cas où le niveau du cours d'eau principal baisserait trop pendant l'été; de plus, de mettre l'entrée des tuyaux conducteurs à l'abri de la gelée pendant l'hiver; d'arrêter toutes les voies d'eau qui pourraient s'être déclarées à l'endroit où les tuyaux sont soudés sous terre; enfin, de ne rien négliger pour prévenir tout accident dans le barrage. Je conclus en lui ordonnant de faire vernir les claies à éclosion ainsi que les auges à incubation et de faire peindre le plancher de l'appartement principal.

Je m'attendais dans le temps que j'aurais le contrôle de cet établissement pendant l'année suivante; aussi je pris des peines infinies pour initier M. Shasegreen à tous les détails du service, et lui expliquer à fond comment on s'était efforcé dès le commencement de rendre la main-d'œuvre aussi aisée que facile. Je fis un examen minutieux de l'embarcation destinée au transport du saumon de la rivière dans l'étang et j'enseignai à M. Shasegreen comment la manœuvrer. J'insistai particulièrement sur les détails en parlant du but et de l'usage du grand étang du moulin comme devant être le réservoir qui contiendrait le poisson reproducteur; je lui appris ce qu'était le petit hangar de réception avec ses nasses et ses parcs, enfin la manière d'y faire pénétrer l'eau en pratiquant une ouverture dans le barrage supérieur pour attirer dans ce hangar le poisson qui se trouverait plus bas dans le grand étang. Je lui enseignai une autre méthode de capturer le saumon aisément et sans le blesser: c'était de le prendre à la seine, pendant qu'il se livrerait à la ponte des œufs, sur cette partie du ruisseau à fond de gravier qui se trouve entre le hangar de réception et l'étang principal (voir le plan ci-annexé). Après avoir donné à M. Shasegreen toutes les instructions nécessaires au bon fonctionnement de l'établissement, et convaincu qu'il avait acquis pendant les trois années qu'il y avait passées assez d'expérience pour le mettre au fait des devoirs à remplir, je partis, accompagné de M. Hogan, garde-pêche de Newcastle, pour choisir l'endroit le plus propice sur la rivière, à l'endroit où la marée commence à se faire sentir, pour pêcher le saumon à l'époque de la fraie, c'est-à-dire dans les mois de septembre et d'octobre alors prochains. Le poisson qu'on y prendrait devrait être embarqué à bord du chaland et déposé dans l'étang principal de l'établissement.

Nous convinmes que le lieu le plus convenable pour cela se trouvait être près du pont, au confluent de la petite rivière Miramichi. Cet endroit nous parut très favorable pour y tendre des filets à saumon et nous fûmes d'accord que nous pourrions très facilement y faire notre provision de poisson, soit là, soit aux rapides qui se

trouvent en amont, et ce, lorsque les derniers bancs de saumons montent à leurs frayères. Le sagacité bien reconnue de M. Hogan, la connaissance intime qu'il a de ces eaux, son expérience de la pêche, jointes à ma propre expérience, (car en 1873, j'ai pris beaucoup de poisson dans cette rivière,) me convainquirent pleinement que cette partie des opérations de l'établissement de pisciculture de Miramichi était assurée et d'une exécution facile.

Sur 610,000 œufs qu'on nous dit avoir été déposés sur les claies à éclosion dans l'automne de 1876, M. Venning m'apprend qu'il n'y en eut que 320,000 qui réussirent. Ils furent distribués dans les rivières du Nouveau-Brunswick dont les noms suivent :

Nord-Ouest Miramichi.....	50,000
Sud-Ouest "	50,000
Petit Sud-Ouest	50,000
Sevogle.....	20,000
Bartibog.	20,000
Eglise Brûlée	20,000
Tabusintac.....	20,000
Napan	15,000
Noire.....	15,000
Richibouctou.....	10,000
Saumon	10,000
Canaan.....	10,000
Shédiac	15,000
Hopewell	15,000
	320,000

Ainsi, comme on peut le voir, le résultat est loin de répondre aux espérances qu'on entretenait. L'officier en charge prétend qu'il faut attribuer ces pertes considérables aux matières sédimentaires qui recouvrirent les œufs fécondés et en firent mourir un grand nombre. J'ai fait à ce sujet une enquête minutieuse dont je vous ai transmis un rapport spécial dans le mois de juillet dernier.

On réussit à prendre assez de saumons reproducteurs, aux mois de septembre et d'octobre, dans la rivière Miramichi, pour en retirer la quantité d'œufs nécessaire à l'approvisionnement des claies à éclosion. Ce fut le garde-pêche, M. Hogan, qui dirigea les opérations de la pêche, et sous ses ordres, les poissons furent enfermés dans des boîtes en claire-voie qu'on laissa aller au fil de l'eau jusqu'à l'étang de réception, où on leur rendit la liberté. Sur les 374 saumons qui passèrent dans l'établissement, il n'y eut que 76 femelles qui fournirent des œufs, rapportant chacune un peu plus de 4,000, ou toutes ensemble un total de 310,000 œufs. Selon M. Shasegreen, une aussi faible récolte, d'un aussi grand nombre de poissons, a été causée par la maladie et la mort de beaucoup de saumons, dont le corps se couvrit de fongosités; ensuite, chez plusieurs, les œufs qu'on en retira étaient si durs qu'on crut préférable de leur donner la liberté; enfin un grand nombre de ces saumons étaient des *mâles*. Aussitôt que ce triste résultat vint à ma connaissance, je me rendis en toute hâte à Miramichi, où je m'enquis des causes de ce malheur. Je vous ai transmis le résultat de mes recherches dans ma lettre du 4 février 1878, dans laquelle ce sujet est traité en détail. Conformément aux ordres de votre ministère, on a ajouté au nombre d'œufs qui se trouvaient déjà sur les claies à éclosion de Miramichi, une certaine quantité fournie par les établissements de Bedford et de Ristigouche, où la récolte avait été couronnée de succès. Chacun de ces établissements expédia 200,000 œufs à celui de Miramichi, ce qui forma, avec ceux qui s'y trouvaient déjà, 710,000 œufs. M. Shasegreen, avec lequel j'entretiens une correspondance très active, m'apprend qu'à peu d'exceptions près, tous sont prospères et que l'embryon se développe sensiblement.

Je vous envoie avec les présentes un plan ou esquisse de l'établissement de Miramichi.

OBSERVATIONS SUR LA QUANTITÉ DES ŒUFS COMPARÉE AU NOMBRE DE FEMELLES DE SAUMONS QUI LES ONT FOURNIS.

Le tableau comparatif suivant des œufs récoltés pour l'approvisionnement des établissements ichthyogéniques des provinces maritimes pourra probablement être d'un certain intérêt pour ceux qui s'occupent de pisciculture. Les chiffres que je donne ici sont basés sur les rapports des officiers qui ont la charge des différents établissements ichthyogéniques du Canada :

A l'établissement de Bedford, 180 femelles de saumon					
	ont fourni une moyenne de.....				9,170 œufs.
Do	do	de Miramichi, 76	do	4,080 "
Do	do	de Ristigouche, 87	do	23,840 "
Do	do	de Gaspé, 60	do	12,500 "
Do	do	de Tadoussac, 125	do	10,700 "

Je vais donner ici quelques exemples de la fécondité de la femelle du saumon. Deux furent pêchées dans les eaux de la rivière Philippe, dans la Nouvelle-Ecosse, qui pesaient chacune au-delà de 35 livres; elles donnèrent, l'une 20,000 et l'autre 25,000 œufs. Trois qui furent prises dans la rivière Ristigouche, dans le Nouveau-Brunswick, fournirent séparément 25,000, 27,000 et 28,000 œufs. Plusieurs auteurs qui ont écrit des ouvrages sur la famille des salmonides prétendent, en parlant de la femelle de ce poisson et de sa fécondité, qu'elle contient encore plus d'œufs que l'expérience des faits peut nous l'enseigner. Ils essaient de prouver, au moyen de statistiques, que chaque livre du saumon reproducteur représente une moyenne de mille œufs; ainsi un saumon de vingt livres donne vingt mille œufs, un de dix livres dix mille, et ainsi de suite. Après maintes et maintes expériences, j'en suis venu à la conclusion que ces écrivains se trompaient presque de moitié dans leurs calculs. En disant cela, je ne fais que répéter ce que j'ai déjà écrit à ce sujet; mais j'appuie, cette fois, ma prétention sur les rapports à propos de la récolte des œufs faite dans chaque établissement ichthyogénique. Si ces messieurs disaient vrai, à Bedford, où les femelles de saumon ont rapporté chacune 9,000 œufs, ce poisson n'aurait conséquemment pesé que neuf livres, ce qui représente à peine la moitié de leur pesanteur. A Miramichi, le saumon ne pèserait que quatre livres, tandis qu'il a réellement une pesanteur moyenne de dix livres. De même à Ristigouche, au lieu de treize livres, d'après ce système, le saumon qui s'est pris pendant l'année devrait peser vingt livres. La même erreur se rencontre à propos du poisson de Gaspé et de Tadoussac. En s'appuyant sur les rapports, on arrive à la conclusion qu'en accordant *cinq cents œufs par chaque livre de pesanteur de la femelle du saumon*, on approche le plus de la vérité. Il faut cependant excepter de cette règle les saumons d'une grosseur plus qu'ordinaire, comme ceux dont j'ai déjà parlé, et qui ont été pêchés dans les rivières Philippe et Ristigouche; ces poissons, qui pesaient 35 et 37 livres, ont rapporté l'un 25,000 et l'autre 27,000 œufs.

PROVINCE D'ONTARIO.

ÉTABLISSEMENT ICHTHYOGÉNIQUE DE SANDWICH.

Fondé spécialement pour la reproduction artificielle du fameux *Corregonus Albus*, ou poisson blanc d'Amérique, cet établissement est construit sur les rivages plats et unis de la rivière Détroit. En l'absence de toute autre force motrice, on se sert de la vapeur pour l'approvisionnement d'eau, et sa disposition intérieure, de même que ses appareils, combinés pour l'incubation des œufs si petits de ce poisson, diffèrent entièrement de tout ce qu'on voit dans les établissements consacrés à la reproduction artificielle du saumon ou d'autres poissons de ce genre. Lors de la mise en opération de ce système, deux idées bien distinctes se sont présentées d'abord. Premièrement, pour en retirer des profits, tant sous le rapport de l'argent que sous celui de l'économie, il était nécessaire d'avoir une immense quantité d'œufs; ensuite il fallait s'attendre que le soin et la surveillance à donner à ces millions d'œufs pour rendre cette entreprise importante, ajoutés à la main-d'œuvre, à l'inquiétude et aux dépenses qu'entraîne

toujours la reproduction artificielle pratiquée sur des œufs plus gros, seraient loin d'être rémunérés. Aussi le but de mes études pendant des années a-t-il été de surmonter ce sérieux obstacle qui se dressait devant moi et de perfectionner le système en usage de manière à pouvoir l'appliquer avec avantage à des quantités d'œufs de poisson blanc aussi considérables qu'on le désirerait.

Ce but, je l'ai atteint en inventant mon incubateur, que j'ai moi-même fait breveter et dont on se sert avec tant de succès dans l'établissement de Sandwich. Je vous parlais de ce précieux instrument dans mon rapport de l'année dernière, et de son utilité pour opérer l'incubation des œufs du poisson blanc; mais dans le temps il n'était pas aussi en usage que cette année et l'expérience ne venait pas comme aujourd'hui confirmer mes assertions.

Cet instrument cueille et lave les œufs de manière à ne pouvoir rien désirer de plus parfait. Grâce à lui on n'a plus besoin de claies à éclosion ou de tamis, et il met fin complètement au triage ou au lavage à la main. L'officier qui a la charge de l'établissement m'a déclaré qu'au moyen de ce nouveau procédé, un homme seul suffisait et sans difficulté à avoir soin de *vingt millions d'œufs de poisson blanc*, ouvrage qui demandait auparavant tout le temps de *dix hommes*, et même encore le service ne se faisait pas aussi bien et aussi sûrement.

Je surveillai moi-même, l'année dernière, la pose de mes incubateurs dans la moitié de l'établissement ichthyogénique de Sandwich; on se servait alors, pour l'autre moitié, de l'ancien système des claies à éclosion, et comme les œufs étaient alors en pleine incubation, nous ne voulûmes pas, faute de temps, les déranger. Toutefois, c'est mon intention de ne faire servir que mon appareil à Sandwich pour les opérations de l'année prochaine.

On verra que ma machine, bien loin de prendre trop de place dans un établissement, permet de faire le double d'ouvrage dans un même espace. Ainsi la salle à incubation peut être disposée de manière à recevoir de soixante à dix millions d'œufs. Sous l'ancien régime une aussi immense quantité de frai aurait exigé, surtout à l'époque critique de l'incubation, les soins et la surveillance attentive d'au moins vingt-cinq à trente employés; tandis qu'avec mon appareil, cette tâche peut être faite, d'une manière encore plus satisfaisante et plus parfaite, par seulement trois personnes intelligentes. Mais l'incubateur ne fait pas seulement que diminuer la somme du travail et des dépenses, tout en prenant le moins de place possible; de plus le mouvement qu'on lui imprime en faisant disparaître les mauvais œufs, les matières sédimentaires et les autres impuretés contenues dans l'eau, donne aux œufs fécondés la propreté et assure ainsi leur conservation. Ce qui a toujours empêché la réussite dans la reproduction artificielle du poisson blanc, tentée sur une grande échelle, sont les pertes considérables éprouvées en faisant le triage des œufs fécondés de ceux qui ne le sont pas, et en enlevant les sédiments toujours si dangereux et que les cours d'eau navigables contiennent en si grande quantité.

Je citerai la rivière Détroit comme exemple. À première vue, on dirait que ses eaux sont de la plus grande limpidité, et cependant elle charrie d'énormes dépôts de terres végétales et en état de putréfaction. Ces matières sédimentaires, qui sont au fond des lacs d'un niveau plus élevé, remontent à la surface sous l'action du vent, et le courant les précipite ensuite dans la rivière, dont elles teignent pour ainsi dire les eaux. Leurs atômes impalpables mettent au défi les tamis, les filtres les plus parfaits; ils envahissent et recouvrent l'œuf qui est là immobile sur les claies à éclosion; bientôt les spores du bysus apparaissent, et à moins qu'on ne les fasse disparaître immédiatement par le procédé, connu en pisciculture, sous le nom de nettoyage et lavage, le fœtus s'étend d'œuf à œuf et accomplit son œuvre mortelle.

L'incubateur obvie à tout cela; il empêche l'effet délétère des sédiments de se produire, en donnant à l'œuf un mouvement de rotation léger mais constant, de sorte que les matières végétales ne peuvent se déposer. En même temps, l'eau qui cherche toujours à gagner la surface, passe à travers la masse d'œufs contenus dans le vase et en chasse les impuretés et les œufs trop légers ou imparfaits.

Il est malheureux que les pêcheurs de la rivière Détroit, poussés par un sentiment d'égoïsme et par l'amour du lucre, aient presque entièrement détruit, par l'abus

qu'ils en ont fait, les pêcheries de poisson blanc qui paraissaient pourtant inépuisables. Ils ont préparé le malheur qui menace aujourd'hui, non-seulement, eux mais le pays tout entier, puisque le commerce qui se faisait de ce précieux produit est maintenant considérablement diminué, en faisant une pêche exagérée de ce poisson à l'époque où il remontait la rivière pour se rendre à ses frayères. C'est alors que le ministère de la Marine et des Pêcheries a voulu empêcher la ruine complète du poisson blanc en introduisant dans cette partie du pays le système de la reproduction artificielle. Dans ce but, et afin que non-seulement les pêcheurs, mais la population toute entière s'en ressentissent, on fonda sur la rivière Détroit un établissement ichthyogénique dont l'étendue et l'outillage surpassent tout ce qu'il y a de ce genre sur ce continent. Il en est déjà sorti bien des millions d'alevins, et à l'heure qu'il est, au-dessus de vingt millions d'œufs fécondés y subissent les procédés de l'incubation. Et malgré tout cela, il faut l'avouer à leur honte, plusieurs de ces pêcheurs qui, par leur propre faute, ont failli détruire tout le poisson blanc de la rivière, de ces pêcheurs qui sont nécessairement les premiers à se ressentir des effets bienfaisants d'un établissement construit à grands frais pour la reproduction artificielle du poisson, plusieurs de ces pêcheurs, dis-je, ne donnent qu'avec répugnance leur aide ou même leur permission pour faire la provision d'œufs nécessaires. Je dis que si un tel état de chose continue, si on ne prend pas les moyens nécessaires pour ramener ou arrêter cette opposition qui vient contrecarrer nos projets, il est inutile de continuer à faire des dépenses pour maintenir un établissement dans une localité où les gens savent si peu reconnaître ce qu'on fait pour eux.

Si vous décidiez de ne rien négliger pour reproduire le plus grand nombre de poissons possible à Sandwich, il faudra faire certains préparatifs qui permettront de récolter soixante millions d'œufs. Je n'ai pas besoin d'ajouter qu'un approvisionnement aussi considérable nécessitera un grand nombre de poissons reproducteurs. D'après certains calculs qui ne sont pas très-éloignés de la vérité, il paraît que chaque once de la pesanture d'un poisson blanc femelle correspond à 500 œufs. En supposant une pesanture moyenne d'une livre et demie ou deux livres, on a donc 12,000 œufs par chaque poisson. Je sais qu'il se rencontrera des sujets qui rapporteront vingt et même trente mille œufs, mais il est bon de s'en tenir au chiffre de 12,000 afin de parer à toute éventualité. Si on prend ce calcul pour base des opérations, il faudra 5,000 poissons blancs femelles et autant de mâles, en tout 10,000 poissons reproducteurs pour approvisionner d'une manière certaine l'établissement de Sandwich.

Je crois qu'il est ici à propos d'éclairer le sentiment public en général et celui des pêcheurs en particulier sur l'importance du système de la reproduction artificielle.

Les œufs de ces 10,000 poissons seraient infailliblement perdus, si nous n'avions pas ce système à notre disposition ; car lorsqu'on prépare ce poisson pour la consommation, tous les œufs qu'il contient sont jetés ou mis de côté ; tandis qu'en les livrant aux procédés de la pisciculture, on leur fait subir l'opération de la fécondation, et on obtient dans une espace de temps comparativement court quarante millions d'alevins dont on ensemence les rivières qui de tout temps auraient dû être leur retraite.

En mettant le poisson ainsi reproduit dans son élément, le courant l'emporte immédiatement dans les eaux des grands lacs, où il trouve la nourriture qui lui convient. Dans le cours du temps, disons trois ans après, il est devenu adulte, et l'instinct le conduit aux frayères, où le poisson dont il est sorti s'était dans le temps retiré. Maintenant, je le demande à toute personne douée de quelque intelligence, ce simple exposé ne suffit-il pas à convaincre que la reproduction artificielle est non-seulement réalisable, mais qu'elle est d'une immense importance tant pour le pays que pour la localité où elle se pratique, et de plus une source de richesse pour tous. Mais l'amour du lucre et l'avarice l'emportent chez certains pêcheurs surtout autres entiment ; de là la destruction presque complète dans les eaux de cette partie du pays d'un produit qui, non-seulement est une source d'alimentation, mais constitue en même temps une branche de commerce considérable.

Ces pêcheurs poussent l'égoïsme si loin que, sans tenir aucun compte des avantages que leur offre la pisciculture, ils se refusent à ce qu'on retire les œufs du poisson.

qu'ils prennent dans leurs filets, et l'opposition de tout genre qu'ils font aux employés qui veulent récolter des œufs près de l'établissement, obligent ces derniers à entreprendre des voyages longs et coûteux, souvent inutiles, afin d'acheter l'approvisionnement nécessaire. Les difficultés et les obstacles qu'on a eu à surmonter ont empêché jusqu'ici d'avoir toute la quantité d'œufs nécessaire et je crains que ces désagréments se feront sentir davantage maintenant que le système ichthyogénique s'est perfectionné et que nous avons à notre disposition toutes les facilités imaginables pour continuer l'entreprise sur une grande échelle.

Dans une conversation que j'eus avec un des principaux pêcheurs, qui fait même un commerce étendu de poisson à Sandwich, il m'apprit que l'automne dernier il en a été pris environ 170,000 sur le rivage canadien de la rivière Détroit.

Voici le nom des endroits où la pêche s'est faite :

L'Île au Bois Blanc.....	20,000
L'Île aux Dindes.....	10,000
L'Île à la Bataille.....	80,000
L'Île aux Pêches.....	14,000
Pêcherie de la Petite Côte.....	46,000
	170,000

Supposons pour un instant que la moitié de ces poissons (85,000) eût été des femelles, et que chacune eût rapporté une moyenne de 10,000 œufs, on arrive à un montant de 850,000,000 d'œufs qui ont été complètement perdus pour la pisciculture. Cette perte énorme d'œufs de poisson blanc, qui se produit depuis des années (et ce sur une plus grande échelle), a provoqué la diminution si considérable qu'on remarque dans cette famille de poissons.

Naturellement, à mesure que le poisson reproducteur devient de plus en plus rare, les rets et autres engins de destruction se font plus nombreux et se perfectionnent davantage. Si on ajoute à tout cela l'émulation chez les pêcheurs à qui en prendra le plus afin de faire plus d'argent, car sa rareté fait qu'il se vend plus cher, il faut en venir à la conclusion qu'avant peu le poisson blanc sera complètement disparu de la rivière Détroit et à l'état de souvenir; à moins toutefois que des mesures compulsives ne soient prises afin de conserver une partie de ses œufs, ou que des règlements obligent les pêcheurs, soit à aider aux autres à récolter les œufs, soit à les recueillir eux-mêmes à leur maturité, lorsqu'ils prendront de ce poisson destiné au marché.

Il est devenu urgent de sauver d'une destruction complète le poisson blanc qui, tout en étant un aliment recherché, constitue une source de richesse pour le pays. Le temps est venu de conserver le peu qui reste, sans s'inquiéter si les intérêts de tel et tel commerçant pourraient en souffrir. Il est plus sage de nous réserver pour l'avenir ce produit de nos rivières, que de permettre à quelques individus de nous le faire perdre dans le seul but de s'enrichir.

Nous pouvons déjà prévoir les conséquences des abus qui ont été pratiqués. Le poisson blanc est à peu près disparu du lac Ontario; avant peu, nous pourrions en dire autant du lac Érié. Plus tard viendra le tour des grands lacs Supérieur et Huron, et ce fléau national envahira ensuite les nouvelles provinces du Nord-Ouest.

Dans presque tous les pays civilisés on défend le trafic de la viande des animaux prêts à mettre bas. Cette mesure sage et prudente a été inspirée dans le but de conserver l'animal pour les fins de la reproduction, et ensuite afin d'empêcher que la viande nous serve de nourriture dans un temps où elle est impure et malsaine. Je me demande pourquoi la même règle ne peut s'appliquer au poisson à l'époque de la ponte, quand il est parfaitement établi qu'il est alors non-seulement impropre à la nourriture, mais qu'en le prenant on précipite d'autant la ruine de l'espèce?

Afin de vous faire mieux comprendre comment il a fallu agir (*modus operandi*) pour arrêter autant que possible, par la méthode de la propagation artificielle, la ruine d'un poisson aussi recherché, et sauver du désastre quelque peu de ces millions d'œufs qui se trouvaient perdus inutilement, je vais vous expliquer les mesures prises, au mois de novembre dernier, pour se procurer l'approvisionnement nécessaire à l'établissement de Sandwich.

Je recommandai à M. Nevin qui en a la charge de se tenir prêt avec ceux des employés sur lesquels il pouvait compter, et d'attendre l'occasion où les pêcheurs seraient occupés à retirer le poisson pris dans leurs seines ou dans leurs parcs. Il s'agirait alors de recueillir les œufs de ceux de ces poissons qui seraient arrivés à leur maturité, pendant que leurs propriétaires compteraient le nombre avant de les transporter sur le marché. Voici comment on s'y prit : une personne s'emparait de la femelle du poisson au moment où on était pour les jeter dans la voiture ou l'embarcation, et, l'enserrant comme dans un anneau, lui exerçait en descendant une douce pression sur le ventre. Si les œufs étaient murs ils s'échappaient d'eux-mêmes du poisson et tombaient dans un vase préparé d'avance à cet effet. Pendant ce temps là un autre aide faisait la même opération sur un mâle afin d'en exprimer la laitance qu'il faisait couler dans le même vase. L'imprégnation s'accomplissait par ce contact des œufs et de la laitance qu'on agitait soigneusement avec la main. Cette opération terminée, on procédait au lavage afin de faire disparaître toutes les impuretés qui auraient pu s'introduire dans le mélange, et le tout était aussitôt après transporté à l'établissement dans des seaux. Là, on mesurait les œufs dans de petits vases d'égale dimension et on les versait dans des incubateurs brevetés pouvant en contenir environ 100,000, ou bien ils étaient déposés sur des claies en fil de fer qui pouvaient en recevoir 10,000 chacune. Dans les incubateurs, le mouvement est aussitôt imprimé aux œufs en y envoyant l'eau au moyen d'un robinet, et les procédés du triage et du lavage s'y font d'eux-mêmes et sans arrêter. Quant aux œufs déposés sur les claies, on emploie aussitôt un certain nombre de jeunes garçons qui, armés de forceps en bois, cueillent et jettent de côté ceux qui ne sont pas fécondés et lavent ceux qui restent avec des brosses ou des plumes. En donnant au travail tout le soin et l'attention nécessaires, et lorsque les pêcheurs consentent à accorder aux employés de l'établissement, lorsqu'ils les retirent des filets, le temps et l'aide suffisants pour faire le choix des poissons arrivés à leur maturité, cinquante à quatre-vingt pour cent des œufs ainsi récoltés produisent des alevins. L'évolution se fait généralement dans les mois de mars et d'avril, et le jeune poisson est aussitôt confié aux eaux de la rivière Détroit dont le courant rapide les charrie aussitôt dans le lac Erié où ils remplacent partiellement les œufs qui sans cela auraient tous été inutilement détruits.

La machine, les pompes, enfin tout l'appareil qui approvisionne d'eau l'établissement, ont très bien fonctionné pendant toute l'année. Tout ce qui sert à l'incubation des œufs y est aussi en très bon ordre et condition. On a constaté que le bois dur et le bois sain est préférable et plus économique que le charbon pour chauffer la machine ; aussi ai-je recommandé d'acheter pour l'année prochaine une quantité de bois de corde suffisante aux besoins de l'établissement. Ce bois devra être livré à Sandwich dans le cours de l'été prochain. Il est devenu indispensable d'avoir une embarcation convenable pour opérer le transport des œufs des différents points de la rivière. On a été obligé d'en louer une l'automne dernier, ce qui a occasionné beaucoup de dépenses. Cette embarcation serait doublement utile, tant à l'usage de l'établissement qu'à celui du garde-pêche de cette localité, qui pourrait s'en servir lorsqu'il ferait l'inspection de ce district.

Si on se décide à retirer, l'année prochaine, tout le profit possible de l'établissement, comme les résultats vont être deux fois plus considérables, grâce à l'adoption du nouvel appareil, il va falloir de toute nécessité un approvisionnement d'eau plus fort que celui qui est fourni aujourd'hui. On peut y arriver facilement en posant sous terre un autre tuyau, qui ira de l'édifice à la rivière. Ce tuyau devra être plus gros que celui dont on se sert actuellement, de sorte que tout en donnant plus d'eau, il économisera beaucoup de vapeur. Il est à propos que ces améliorations se fassent au commencement du printemps prochain. Il s'est élevé 7,750,000 alevins de poissons blancs, l'année dernière, dans l'établissement ichthyogénique de Sandwich. L'incubation s'en est faite dans les mois de mars et d'avril derniers, et ils ont été confiés aux eaux de la rivière Détroit. Une grande quantité de jeunes poissons n'a pas manqué de donner bien du trouble et bien des soucis. Heureusement que les résultats ont amplement récompensé les efforts de ceux qui avaient pris part aux opérations ; en effet, on n'a eu aucune perte importante à déplorer pendant l'incubation et lors de la distribution de l'alevin.

La quantité d'œufs déposés l'année dernière ou dans l'automne de 1877 a donné beaucoup de satisfaction ; il faut dire aussi qu'elle était double de celle de l'année précédente. Selon le rapport de l'officier en charge, il en a été récolté 31,000,000. Sur ce nombre 5,000,000 se sont trouvés imparfaits et d'aucune valeur ; le reste, 26,000,000, a subi les procédés de l'incubation dans les différents appareils en usage dans l'établissement ; 22,000,000 ont survécu à tous les accidents et sont dans les conditions les plus heureuses ; leur évolution est tellement avancée qu'on peut discerner aisément chez eux le mouvement de la vie. L'alevin sortira de sa coquille vers la fin de mars prochain et pourra être distribué presque immédiatement après. Vous trouverez ci-joint le rapport de M. Nevin, mon aide, sur les opérations de l'établissement de Sandwich. L'année dernière, M. Nevin a rempli les nombreux et importants devoirs qui lui incombent comme chargé de l'administration d'un établissement ichthyogénique aussi considérable que l'est celui de Sandwich, d'une manière très satisfaisante et qui lui fait beaucoup d'honneur.

ÉTABLISSEMENT ICHTHYOGÉNIQUE DE NEWCASTLE.

Je vous disais dans mon rapport de l'année dernière que j'avais opéré des changements dans l'établissement de manière à agrandir le local et donner plus de place pour y déposer les œufs. A l'exception de la pose d'un tuyau d'alimentation d'un plus grand diamètre que celui qui existait auparavant, je n'ai cette année fait aucune amélioration importante. En changeant les dispositions des appartements dans les deux étages, et en augmentant le nombre des auges à incubation, il fallait aussi se pourvoir d'un approvisionnement d'eau plus considérable. C'est ici l'occasion de parler des conditions de la rivière sur les bords de laquelle l'établissement de pisciculture de Newcastle a été construit ; car je doute fort que ceux qui se livrent spécialement à la culture du poisson jugeront que cet endroit est propice aux opérations de ce genre. Il n'y a pas de doute, quant à la limpidité et à la température de l'eau, que tous les autres établissements du continent l'emportent sur celui de Newcastle. Lorsqu'on choisit ce lieu pour la reproduction artificielle du saumon, cette science était peu connue, si elle l'était même en Amérique. L'idée qui prédomina au début de cette entreprise et détermina ce choix, fut que cette rivière ayant été autrefois célèbre par ses frayères de saumons, il n'y avait aucune raison de croire qu'on ne réussirait pas à en rétablir l'espèce à l'aide de la science ichthyogénique. Les résultats ont prouvé amplement qu'on ne s'était pas trompé dans ces prévisions. Et pourtant, il s'était opéré bien des changements sur cette rivière depuis le temps où ce poisson y avait établi ses frayères et où il s'y rendait en nombre aussi considérable. L'eau y était autrefois abondante, froide et limpide, les arbres croissaient sur ses bords depuis sa source jusqu'à l'endroit où elle se jette dans le lac et lui prêtaient leur ombrage contre l'ardeur et l'influence des rayons du soleil ; sur tous son parcours les sources et les ruisseaux mariaient à ses ondes la fraîcheur glaciale de leurs eaux, tant qu'un courant rapide venait se briser sur les troncs des arbres morts tombés dans son lit, ce qui tout en l'aérant fournissait des retraites innombrables au poisson. Ces obstacles et ces broussailles empêchaient de plus les inondations de déplacer ou enlever les couches de gravier qui parsemaient le fonds de son lit. Comme on le voit, la nature prévoyante n'avait rien négligé pour favoriser la reproduction du saumon.

Voilà maintenant : la forêt est disparue, ses arbres sont tombés sous la hache du bûcheron, rien ne protège la surface du terrain contre l'ardeur du soleil ; l'action de l'absorption et de l'évaporation s'exerçant sans contrainte, à presque desséché ces sources et ces ruisseaux qui alimentaient la rivière. Le niveau de l'eau a baissé de moitié, et dans les saisons du printemps et de l'été la température y est tellement élevée, qu'il se forme des quantités immenses de sparules de byssus et d'autres matières délétères.

Ce n'est pas tout : il faut ajouter à cela, les inondations fréquentes qui nous visitent et leurs conséquences désastreuses. Les eaux de la rivière se gonflent, le courant se précipite avec une force irrésistible, il entraîne, il balaie tout sur son passage ; ici ce sont les frayères qu'il enlève de leur lit ; là, il charrie avec lui les ordures des champs nouvellement labourés, le fumier des routes, les rebuts des granges et des étables et la

sciure des moulins ou autres déchets des manufactures construites sur les bords de la rivière. Remarquez que tous ces déboires nous arrivent—et je puis dire la même chose pour tous les grands centres du pays—juste à cette époque du printemps où l'alevin est sur le point de sortir de sa coquille, et que dans la reproduction naturelle, on ne peut ni prévenir ces accidents ni en atténuer les effets. Il est vrai que par la méthode de la reproduction artificielle, on peut éviter ces dangers; mais la somme de travail est beaucoup plus considérable, et l'inquiétude plus grande. Lorsque ce fléau dure quinze jours au plus, il devient impossible de clarifier l'eau même, à l'aide des filtres les plus parfaits. Les atômes à peine perceptibles du sédiment pénètrent partout; dans l'espace de quelques heures, les œufs se trouvent quelquefois recouverts d'une couche de vase et de matières végétales d'un demi-pouce d'épaisseur; cette substance putride s'attache à leur surface et on ne peut la faire disparaître que par le lavage artificiel. Voilà les causes, ajoutées à d'autres que l'espace et le temps ne me permettent pas d'énumérer ici, qui ont à peu près détruit le saumon dans la province d'Ontario. Si je me suis un peu étendu en expliquant la nature des difficultés que nous avons à surmonter, et qui sont propres à diminuer, sinon détruire, cet article de nourriture recherchée que contiennent nos rivières et nos lacs, c'est que j'ai voulu montrer que le ministère que vous présidez a voulu faire face aux obstacles qui se dressent toujours devant les entreprises qu'on veut mettre en opération, et remédier à propos aux changements qui se sont produits sur la surface de notre pays, en choisissant notre rivière pour y construire un établissement ichthyogénique aussi vaste que commode.

En reproduisant par la méthode artificielle et en distribuant dans nos rivières des millions d'alevins de saumon ou d'autres poissons recherchés, en réussissant surtout à introduire dans les eaux de la province d'Ontario le saumon de l'océan Pacifique, l'établissement de Newcastle a inauguré le premier cette nouvelle industrie et prouvé qu'on pouvait suppléer, à l'aide de cette science, aux inconvénients dont j'ai parlé plus haut. Les dernières expériences pratiques que nous avons faites ici et qui ont été couronnées de succès, les améliorations que nous avons apportées dans l'outillage ou les appareils, dans le but de les simplifier et d'économiser sur la main-d'œuvre et les dépenses, ont eu pour résultat de réunir en un seul système les différentes méthodes de la fécondation artificielle du poisson, système actuellement en pratique non-seulement dans les différentes provinces du Canada, mais dans toutes les parties de l'Amérique.

Nous n'avons qu'à nous féliciter des opérations ichthyogéniques à Newcastle et de la quantité d'œufs qui ont été déposés sur les claies dans le cours de l'année dernière (1876). La récolte des alevins a été très abondante. On en a distribué une grande partie dans Ontario, et un certain nombre dans la province de Québec. Une quantité considérable d'œufs fécondés fut mise de côté, et au moment d'éclore nous les envoyâmes aux différents commissaires des pêcheries de différents Etats de l'Union et en Angleterre. Voici dans quel ordre les œufs et les alevins ont été distribués :—

(Noms de la personne ou de la localité où ils ont été envoyés.)	Saumons.	Truites.	Poissons blancs
Rivière du Nord, Québec.....	10,000		
do Magog do.....	10,000	2,000	
do Trent, Ontario.....	40,000		
do Rouge do.....	10,000		
do Humber do.....	20,000		
do Credit do.....	20,000		
do Saugeen do.....	40,000		
Crique de Grafton do.....	20,400		
do de Barber do.....	40,000		
do de Duffin do.....	20,000		
do de Lynds do.....	10,000		
do de Baldwin do.....	980,000	10,000	
Lac Ontario, Ontario.....	10,000	10,000	150,000
do Balsam do.....	10,000		
do Clair do.....	10,000		10,000
do au Sable do.....	5,000		
do Gull do.....	10,000		
Lord Exeter, Angleterre.....	5,000	2,000	30,000
Prof. Buckland, par A. Begg, écr., Angleterre.....	5,000		
Prof. Baird, commissaire des Etats-Unis, Etats-Unis.....	6,000		
Aquarium de New-York, Etats-Unis.....	4,000		
Etat de Wisconsin do.....	5,000		
do de l'Iowa do.....	5,000		
Seth Green, écr., do.....	5,000		
B. Lett, écr., Ontario.....			10,000
Total,	1,300,000	24,000	200,000

Ce tableau indique un grand total d'un million et vingt-quatre mille œufs et alevins qui sont sortis en 1877 de l'établissement de Newcastle.

Le transport du jeune poisson sur une aussi vaste étendue de pays, tâche toujours si critique et si ardue, ne s'est pas fait sans inquiétude sur le sort de l'alevin. Ce qui ajoute encore aux difficultés, c'est que souvent les opérations ne sont par encore terminées au mois de juin, même en juillet, et la chaleur tropicale qu'il fait à cette époque de l'année augmente les risques de l'entreprise. Heureusement que ceux que j'avais chargés de cette mission importante m'ont tous fait des rapports très satisfaisants.

Des huit mille œufs de saumon de la Californie qui nous avaient été envoyés par le professeur Baird, dans l'automne de 1876, la moitié fut expédiée à l'établissement de Tadoussac; je gardai le reste pour celui de Newcastle. Ces derniers ont parfaitement réussi, et nous n'avons fait que des pertes insignifiantes. Après avoir réservé pour cette rivière une grande partie des alevins, je fis distribuer ce qui restait à plusieurs endroits dans la province d'Ontario. La rivière Saugeen, entre autres, en a reçu un nombre considérable. J'ai pu constater de nouveau que les œufs du poisson de la Californie opèrent leur évolution en bien moins de temps que les autres, et qu'ils supportent mieux la température élevée des eaux de nos rivières que le saumon aborigène. Au mois d'octobre dernier, je reçus un nouvel envoi de quarante mille œufs de la Californie. C'était le professeur Baird, commissaire des pêcheries des Etats-Unis, qui nous faisait cette politesse. Tous, à l'exception peut-être d'une centaine, nous arrivèrent sains et saufs et dans les meilleures conditions possibles. Ils avaient été récoltés à l'établissement ichthyogénique américain, construit sur la rivière McLeod, un des tributaires du Sacramento, sur le littoral du Pacifique. Ils furent expédiés en compagnie de plusieurs millions d'autres destinés aux différents commissaires des Etats-Unis et à certains établissements d'Europe, dans un char-glacière appartenant au chemin de fer du Pacifique et dans lequel ils traversèrent le continent jusqu'à Chicago. Rendus là, on les transborda tous dans d'autres chars qui les transportèrent à leurs destinations respectives, où ils arrivèrent aussi heureusement que ceux que je reçus ici.

Le second envoi de quatre-vingt mille qui s'est fait à une époque de l'année beaucoup plus avancée, et pour lequel on a employé un autre mode de transport, a eu un sort bien différent du premier. Au début de la saison, le département canadien s'était adressé au professeur Baird pour avoir de lui un demi-million d'œufs; mais pour une raison ou une autre, l'établissement McLeod ne put en fournir que quarante mille, qui m'arrivèrent sains et saufs, comme je l'ai dit plus haut. Tout en exprimant ses regrets

de ne pouvoir envoyer la quantité demandée, M. Baird, afin de nous venir en aide, nous adressa plus tard un autre don de 80,000 œufs. Ils avaient dû être déposés dans quelque endroit du char où la chaleur était très élevée, car, en ouvrant les boîtes qui les contenaient, nous pûmes voir la vapeur qui s'échappait de la paille dont ces œufs étaient recouverts, et constater au simple toucher qu'ils subissaient une température très incommode. Et cependant ils ne paraissaient pas s'en porter plus mal à première vue; seulement, quoique les yeux et l'embryon fussent bien visibles chez chacun d'eux, rien dans l'œuf ne décelait aucun signe de vie ni aucun mouvement. D'après ce que l'expérience nous avait enseigné, il fut facile de juger que ces œufs se trouvaient dans une situation très critique, et qu'il n'y avait rien à négliger pour les sauver, si toutefois cela était encore possible. Il nous fallut presque une journée pour donner à l'eau dans la boîte le même degré de chaleur que celle qui devait les arroser sur les claies. Pour y parvenir nous arrosâmes cette boîte de temps en temps, jusqu'à ce que nous eûmes atteint le degré de température suffisant. Nous les déposâmes alors sur les claies, et de là ils passèrent dans les auges à incubation. Pendant tout ce temps-là, aucun changement ne se manifesta dans l'état des œufs, si ce n'est une ligne transversale d'un blanc opaque qu'on pût remarquer sur un grand nombre. Le lendemain, cette même barre se voyait bien dessinée sur la plupart de ces œufs, dont beaucoup se brisèrent d'eux-mêmes. Bref, le désastre alla en augmentant de jour en jour, et il nous fut impossible d'en réchapper un seul. Il n'y a aucun doute que ce malheur est arrivé par la faute des employés des messageries, qui ont dû placer cette boîte à côté ou près du poêle dans les chars. Lors de leur arrivée, leur cuisson s'était opérée, ni plus ni moins, quoiqu'ils conservassent tous les dehors de la santé, plusieurs heures après que nous les eussions changés de place.

D'après l'expérience que j'ai du transport des œufs de poisson par les compagnies de messageries, des dangers et des pertes qu'elles nous ont chaque fois fait encourir, mon opinion est qu'il est parfaitement inutile de leur confier un article de ce genre chaque fois que le voyage doit durer au-delà de deux ou trois jours. Et pourtant voyageait-on quinze jours et plus avec des œufs qu'il n'y aurait rien à craindre, si on ne faisait que suivre les instructions invariablement écrites sur le papier qui recouvre le paquet. Le degré de perfection atteint par la science dans la manière d'empaqueter les œufs, et le fait maintenant établi qu'ils peuvent subir des secousses et être maniés impunément, aplanit presque toutes les difficultés. Il s'agit d'éviter trop de chaleur ou trop de froid. Tout le secret consiste à les tenir *dans une température aussi fraîche que possible, pourvu qu'ils ne gèlent pas*. J'ai expédié des œufs de poisson en Angleterre, de même que j'en ai reçus, sans éprouver la moindre perte, chaque fois qu'ils étaient confiés à des particuliers, tandis qu'ils ont toujours tous péri quand on les a confiés à des employés des messageries.

Saumon de la Californie.

Le succès qui a couronné la tentative que j'ai faite à cet établissement, avec l'aide généreuse des professeurs Baird et M. Levingstone Stone, membres de la Commission des Pêcheries des Etats-Unis, d'introduire et acclimater dans les eaux de cette partie du continent le saumon du Pacifique, ce succès, dis-je a été parfaitement démontré par la capture, l'année dernière, de plusieurs saumons de cette famille dans le lac Ontario et dans ce cour d'eau (crique Wilmot.)

C'est dans le mois d'octobre 1873 que nous sont arrivés, de la rivière McLeod, les premiers œufs de la Californie (*Salmo Quinnet.*) C'était un envoi de vingt mille œufs dont nous faisait don le professeur Baird des Etats-Unis. Tous nous arrivèrent sains et saufs et subirent les procédés de l'incubation dans le mois de décembre suivant. Une grande partie des alevins qu'ils produisirent furent confiés, en avril 1874, aux eaux de ce ruisseau. Dans l'automne de 1874, nous recevions un autre lot de ces œufs qui nous étaient envoyés par l'établissement ichthyogénique américain de la rivière McLeod, et de même que les premiers, ils opérèrent leur évolution, d'après les procédés artificiels, sous les plus heureuses circonstances. Je distribuai, dans le printemps de 1875, une partie de la récolte dans la crique Wilmot, et envoyai le reste à diverses localités de la province. Dans le mois d'octobre de 1875, un troisième envoi nous fut fait du même endroit, et dans le printemps de 1876, je fis

distribuer un certain nombre du jeune poisson qui en résulta dans la rivière Saugoen, d'autres dans les lacs de l'intérieur et la balance dans plusieurs autres rivières. J'ai parlé plus haut du quatrième envoi que j'ai reçu dans le mois d'octobre 1876; il ne me resté plus qu'à démontrer que nous avons parfaitement réussi dans chaque cas, à une seule exception près, et cela tant dans le transport que dans les procédés de l'incubation et le travail de la distribution.

La prise d'un véritable saumon de la Californie dans la crique Wilmot, en 1876, vint me prouver que les espérances que j'avais entretenues s'étaient réalisées, et furent pour moi la plus belle récompense que j'eusse à attendre pour tout ce que j'avais pu faire dans ce but. La chose eut alors beaucoup de retentissement, et voici ce que je disais à ce sujet dans mon rapport annuel de 1876 :—

“ Il n'est pas hors de propos de dire (car c'est le premier fait de ce genre qui soit arrivé de ce côté-ci de l'Atlantique) que l'automne dernier, on a pris dans cette crique un saumon de la Californie, en compagnie de ses cousins d'Ontario. Suivant l'instinct de ceux de son espèce, ce poisson a dû émigrer du lac Ontario (quelques-uns diraient de l'océan Atlantique ou du Pacifique) à cette rivière, car il fut pris dans les trappes du hangar de réception, où il était entré avec d'autres saumons. En le voyant, je reconnus le *Salmo quinnet* ou saumon de la Californie. Il mesurait quinze pouces, il avait le corps effilé et étroit, sur le dos une nuance ondéée et verdâtre tendant au brun vers le ventre. Le premier lot de la Californie reçu ici le fut dans l'automne de 1874. Ce saumon devait donc avoir deux ans depuis sa sortie de la coquille, vu qu'il fut pris dans le mois d'octobre dernier. Il n'avait aucune ressemblance avec le saumon ordinaire ou la truite de ruisseau. C'était un poisson mâle et on en retira de la laitance fécondante. Le fait de ce saumon de la Californie pris ici tendrait à prouver qu'il peut parvenir à sa croissance ailleurs que dans l'eau salée, et il le confirme l'opinion que j'ai déjà émise que le *Salmo salar* (de même que le *Salmo quinnet*) peut s'acclimater et être élevé dans nos lacs d'eau douce.”

Ce qui prouve davantage que le saumon de la Californie s'est acclimaté dans les eaux douces de la province d'Ontario, c'est le fait que dans le mois de juillet 1877 il s'en est pris plusieurs dans des rets tendus dans le lac Ontario, à l'embouchure de la crique Wilmot. Lorsqu'on les pêcha, ils étaient en compagnie du saumon de ce pays. L'un d'eux pouvait être pris comme vrai spécimen du genre; il pesait environ cinq livres, et bien qu'il n'y eût rien à reprendre dans la symétrie des formes, il différait cependant de son confrère d'Ontario. Son corps, beaucoup plus plat, affectait davantage la conformation de l'achigan; sa chair, au lieu d'être rouge foncée comme celle du saumon du Pacifique, était devenue d'un jaune tendre. Ajoutez à cela qu'il était très gras et qu'il fournit un plat succulent. Je conservai la peau de ce poisson, et le fis bourrer, et je le montre comme le premier *salmo quinnet* adulte qui ait été pêché sur ce côté-ci de l'océan Pacifique.

Ce qui prouve davantage qu'ils se sont naturalisés dans cette partie du pays et qu'ils n'ont rien perdu de leurs instincts migratoires, c'est que plusieurs de ces saumons de la Californie sont remontés, dans le mois d'octobre dernier, jusqu'à l'établissement de Newcastle, où leur reproduction s'était accomplie, afin d'y frayer. C'étaient tous des saumons mâles et d'une jolie dimension; l'un d'eux mesurait même vingt-trois pouces de longueur. Ils faisaient sans doute partie des premiers alevins qui sortirent de cet établissement dans le printemps de 1874, et probablement qu'ils ne sont que l'avant-garde ou les précurseurs de leurs frères de la même famille qui viendront nous visiter l'année prochaine.

Ce saumon fournit un beau sujet d'étude au naturaliste ou à celui qui se livre à l'étude de la physiologie; mais avant tout, il est venu confirmer les prétentions émises par moi, d'abord que le saumon des mers peut s'habituer et habiter les eaux douces de nos lacs et de nos rivières; plus que cela, qu'il n'est pas indispensable à la vie de ce poisson de visiter les eaux salées; ensuite, que ce qui lui est parfaitement indispensable pour en favoriser la croissance ou les facultés reproductrices, ce sont des étendues d'eau considérables, que cette eau soit fraîche ou salée, et une nourriture abondante; enfin, que le sentiment de la procréation s'éveille ordinairement de meilleure heure chez le mâle que chez la femelle; que les premiers montent aux frayères un an avant les secondes, et que cela explique le fait indéniable que tous les grilses qui se prennent dans les rivières sont des saumons mâles.

Aussitôt que la récolte des œufs fut terminée aux mois d'octobre et de novembre, on les déposa immédiatement sur les auges à incubation de l'établissement. L'approvisionnement a été moins considérable que celui de l'année précédente, ce qui est probablement dû à ce que le saumon n'a pas remonté la crique aussi loin qu'il en a l'habitude, et qu'il a retardé de dix jours son arrivée ici. Le résultat a été de sept cent cinquante mille œufs qui sont actuellement à subir les procédés de l'incubation. Tous sont dans une condition très prospère, et j'ai tout lieu de croire qu'ils produiront une quantité d'alevins considérable.

J'ai aussi fait déposer au-delà d'un million d'œufs de truite saumonée sur les claies à éclosion. Le poisson qui me les a fournis avait été pris dans la baie Georgienne. L'officier que j'avais envoyé à cette dernière place, me déclare dans son rapport qu'il a eu à surmonter bien des difficultés pour se procurer des œufs arrivés à leur maturité. D'abord, le poisson remonta à ses frayères à une époque de l'année plus avancée que d'habitude ; ensuite la température tourna au froid, la saison des mauvais temps commença, ce qui rendit la pêche difficile et empêcha le travail de l'imprégnation d'être fait avec succès. A ce sujet, j'ai remarqué jusqu'à présent que la récolte des œufs de saumon et de truite, de même que leur fécondation, se faisait plus difficilement que pour les autres poissons. Il faut dire aussi que la méthode suivie parfois de faire la pêche dans des embarcations au milieu des lacs et de procéder au travail de l'imprégnation quand la tempête souffle et que le temps est mauvais, est pleine de désavantages et qu'il est impossible dans de semblables circonstances d'apporter à l'opération tout le soin et l'attention nécessaires. Ainsi, l'automne dernier, sur tous les œufs récoltés de cette manière, il s'en est trouvé beaucoup qui n'avaient pas été fécondés.

J'ai réussi à me procurer des œufs de truite de mer. Ils prospèrent admirablement, et sont même à un degré d'incubation plus avancé que les œufs de saumon et de truite saumonée.

L'établissement de Newcastle contient un million et demi d'œufs de poisson blanc.

J'ai voulu éprouver sur eux les qualités de mon incubateur breveté. Après en avoir observé personnellement le fonctionnement journalier, je ne crains pas de dire que cet instrument est parfaitement adapté au travail qu'on demande de lui et qu'avec son aide on économise beaucoup sur la main-d'œuvre et les dépenses dans l'incubation des œufs de ce poisson. Les œufs sont dans un état très avancé et vont bientôt briser leurs coquilles.

Nous avons aussi sur les claies une petite quantité d'œufs de charr ou saumon anglais (*Salmo umbla*) que nous devons à la politesse d'Alexander Begg, écrivain. J'ai constaté avec plaisir, qu'ils avaient fait la traversée de l'Atlantique heureusement. M. Begg est un de ceux qui ont donné toute leur attention à la pisciculture. Grâce à son zèle infatigable, un nombre de poissons canadiens considérable a été introduit l'année dernière dans les eaux britanniques.

Les claies à éclosion de l'établissement ichthyogénique de Newcastle ont reçu l'année dernière trois millions trois cent quarante mille deux cents œufs qui ont été fournis par les familles de poissons les plus recherchées par le commerce de ce pays. La récolte se répartit comme suit :—

Saumon (<i>Salmo Wilmoti</i>).....	750,000
Do de la Californie (<i>Salmo quinnet</i>).....	40,000
Charr (<i>Salmo umbla</i>).....	200
Truite de mer et tachetée.....	40,000
Do saumonée.....	1,000,000
Poisson blanc (<i>Corregonus Albus</i>).....	1,500,000
Total.....	3,340,200

Le saumon qui a visité cette rivière pendant l'année, bien que peut-être en moindre quantité que l'année précédente, était cependant de la plus belle qualité. On remarqua chez ceux de la grosse espèce une tendance générale à établir leurs frayères à certains endroits dans la partie inférieure de la crique. C'était tellement le cas que dans cette partie de la rivière, aux approches du lac, en remontant, où le courant est le moins rapide, les lits de gravier qui parsèment le lit du ruisseau furent complètement bouleversés par ces poissons qui cherchaient à y faire leurs

nids afin de faire la ponte. On pouvait les voir quelquefois vingt à la fois préparer leurs frayères en plein jour, et ils se livraient à ce travail avec tant d'acharnement qu'on ne parvenait que difficilement à les chasser de ces endroits.

Il a dû se déposer ainsi une immense quantité d'œufs, et si l'on doit en juger par le nombre de saumons qui frayaient, les résultats de la ponte naturelle ont dû être de beaucoup supérieurs à ceux que nous avons obtenus par l'imprégnation artificielle.

Vous trouverez annexés aux présentes des extraits du rapport de M. Kerr, officier des pêcheries, d'Hamilton, dans lesquels il parle des saumons qu'on a pu voir frayer dans le ruisseau Duffin, la rivière Rouge, la crique de Lyons et la rivière Crédyt. Il nous apprend aussi qu'il s'en est accidentellement pris plusieurs dans des rets que les pêcheurs avaient tendus dans le lac Ontario. Ce poisson a aussi pénétré dans les criques de Grafton et de Darlington, mais pas en aussi grand nombre que l'année dernière.

Il a été pris plusieurs saumons dans la rivière Trent, contrairement aux dispositions de la loi à cet égard; mais M. Charles Gilchrist a mis fin à cet abus en faisant arrêter et punir les contrevenants.

Cent quarante-trois saumons ont été pris dans des filets tendus le long du rivage du lac Ontario, près de Newcastle, et quelques-uns dans des rets à trappes disposés dans le lac à Cobourg.

La science de la pisciculture prend chaque jour des développements de plus en plus considérables, et ce dans le monde entier; mais c'est surtout sur le continent américain que ses progrès sont les plus accusés. Il est à peine un Etat dans la république voisine qui ne tienne à honneur d'encourager cette entreprise, soit en votant des crédits pour lui venir en aide, soit en nommant des commissaires de pêcheries. On rivalise d'ardeur à qui remportera le plus de succès dans cette lutte pacifique dont le but est de repeupler les eaux désertes des rivières, et de fournir au peuple une nourriture aussi recherchée qu'elle est saine et exquise. Hâtons-nous de le dire, le Canada ne le cède à aucun pays dans l'exploitation du système de la reproduction artificielle du poisson. La preuve s'en trouve dans les différents établissements ichthyogéniques qui sont actuellement en opération dans le pays, et qui n'ont pas leurs égaux, tant par le nombre que par leur importance et leur perfection. Ce désir d'augmenter et de multiplier un produit qui, tout en nous servant d'aliment, est encore pour le commerce une source considérable de richesse, est aussi visiblement démontré par les démarches que fait de nos jours, dans ce but, une des provinces les plus éloignées de la Confédération, où nous avons toujours pensé, par le nombre immense de saumons qui peuplaient ses rivières, que ces ressources étaient inépuisables. Le massacre illimité qui se fait de ce poisson, dans la rivière Fraser, Colombie-Britannique, afin de pouvoir satisfaire aux demandes qui s'en font de toutes parts, a donné l'alarme; on s'est aperçu que cette branche du commerce en était sérieusement affectée. Les habitants de New Westminster ont exprimé leur intention de demander au gouvernement fédéral de leur permettre de construire sur la rivière Fraser un établissement où l'on s'occuperait, sur une grande échelle, de la reproduction artificielle du saumon. Leur demande va probablement vous être bientôt soumise, et je ne doute pas que vous la prendrez sous votre plus sérieuse considération. A ce sujet, je me permettrai, toutefois, de donner le conseil suivant: Tout en accordant de tout cœur la requête de la population de la Colombie-Britannique, qui veut avoir son établissement ichthyogénique afin de pouvoir conserver ce qui reste de saumons dans ses eaux, je crois qu'il sera nécessaire en même temps de les soumettre à certains règlements concernant la nécessation et la protection du poisson, en mettant de côté les saisons réservées pour sa reproduction naturelle.

Je prends la liberté de vous soumettre, pour que vous les approuviez et publiiez certaines esquisses représentant l'établissement ichthyogénique de Newcastle, avec des remarques expliquant chaque tableau.

Je termine en attirant votre attention sur le relevé suivant qui indique le nombre d'œufs de poisson fécondés dans les différents établissements du Canada. Comme vous le verrez, le résultat total est de trente millions six cent quatre vingt-quatorze mille. En ajoutant à ce chiffre le nombre d'alevins qui sont sortis de ces œufs et qui ont été distribués dans le cours des années précédentes, on arrive à un montant de vingt-huit millions cinq cent quinze mille, ce qui forme jusqu'aujourd'hui un grand total d'œufs et d'alevins de cinquante-neuf millions deux cent neuf mille.

TABLEAU indiquant le nombre d'alevins et d'œufs fécondés dans les divers établissements ichthyogéniques, en l'année 1877.

	Alevis distribués au printemps de 1877.						Œufs déposés dans l'automne de 1877.					
	Saumon.	Truite saumonée.	Truite mouche-tée.	Saumon de Californie.	Poisson blanc.	Total.	Saumon.	Truite saumonée.	Truite mouche-tée.	Saumon de Californie.	Poisson blanc.	Total.
Bedford.....	1,000,000					1,000,000	1,450,000					1,450,000
Miramichi.....	320,000					320,000	710,000					710,000
Restigouche.....	60,000					600,000	1,004,000					1,004,000
Gaspé.....	1,051,000					1,051,000	759,000					759,000
Stadaoussac.....	1,180,000		75,000	3,500		1,258,500	1,340,000	100,000				1,440,000
Sandwich.....					7,760,000	7,760,000				22,000,000		22,000,000
Newcastle.....	1,300,000		24,000	3,500	200,000	1,527,500	750,000	1,000,000	40,000	1,500,000		3,340,000
Total.....	5,451,000		99,000	7,000	7,950,000	13,507,000	6,004,000	1,000,000	40,000	23,500,000		30,694,000

Description avec illustrations.

Aujourd'hui, le peuple canadien est généralement disposé à favoriser autant que possible la méthode de la propagation artificielle du poisson, et chacun est curieux de connaître les moyens employés pour reproduire et propager les meilleures espèces de comestibles qu'on en retire. Afin de satisfaire ce désir, j'ai l'honneur de soumettre une suite de gravures représentant l'établissement et les dépendances de Newcastle. On y verra dessinés aussi minutieusement que possible tout l'intérieur des hangars à éclosion, c'est-à-dire tous les appareils en usage pour la reproduction artificielle du poisson. Ces esquisses donneront une idée complète de cette industrie nationale, et j'ose espérer qu'elles seront examinées avec intérêt par le public. Ces gravures, au nombre de onze, représentent des vues de l'extérieur des édifices et du terrain ainsi que la disposition intérieure de l'établissement. Je les ai numérotées afin de rendre cette étude plus facile.

No. 1. Vue générale des bâtiments (avec leurs dépendances) et des environs. Le bâtiment à gauche est l'établissement ichthyogénique; le bâtiment qui le longe de près, et qui est peu élevé, est le hangar de réception. Dans le cours d'eau, il y a un barrage pour empêcher le saumon de remonter. Ainsi arrêté dans le chenal principal, le saumon se dirige dans le courant rapide qui traverse le hangar de réception et est amené dans un hangar rectangulaire que l'on peut voir à gauche de la figure 3. Là on le retient jusqu'à ce qu'il soit prêt à frayer. Le cours d'eau, après un parcours d'environ deux milles, va se jeter dans le lac Ontario.

Sous les deux bouquets d'arbres verts, faisant face au chenal principal, il y a plusieurs petits étangs ou réservoirs séparés ici et là par des îles en miniature. Dans quelques-uns de ces réservoirs l'on garde le poisson reproducteur pour qu'il répare ses forces après l'opération du frai; dans d'autres se trouvent les alevins qui y demeurent un certain temps après leur incubation, et lorsqu'ils ont absorbé le sac ombilical.

Le petit bâtiment à droite était autrefois le hangar de réception, mais il sert maintenant de décharge pour les différents réservoirs. A l'extrême gauche, un peu en amont de l'établissement, se voit un vieux moulin avec son coursier de décharge et son étang d'alimentation. De l'endroit élevé où se trouve ce grand réservoir le niveau est suffisant pour distribuer, à l'aide d'un tuyau souterrain, un approvisionnement d'eau considérable dans les premier et second étages, c'est-à-dire dans les appartements d'incubation; de sorte que les auges à incubation se trouvent toujours amplement alimentées. Les bâtiments et les réservoirs couvrent une superficie de dix acres. Deux routes conduisent de l'établissement au village de Newcastle, situé à trois quarts de mille de distance, et où se trouve une station de chemin de fer importante. La ville de Bowmanville se trouve à quatre milles à l'ouest, et la ville de Port Hope dix-sept milles à l'est. Sur le haut de la colline, on aperçoit ma terre et ma résidence.

No. 2. Coupe horizontale de l'établissement et des dépendances.

No. 3. Dispositions intérieures du hangar de réception, où le saumon est pris et parqué. Comme on l'a déjà vu, le poisson est amené dans le barrage triangulaire, à gauche, puis parqué dans le premier grand compartiment. On le transporte ensuite dans les petits compartiments au-dessus. Tous les mâles sont séparés des femelles et placés dans des parcs différents. Ils sont là plus tranquilles et on peut les prendre plus facilement quand les œufs sont parvenus à leur maturité. A ce moment on prend une douzaine de ces poissons au moyen d'une épuisette et on les dépose dans des auges qui se trouvent au premier étage à droite (No. 4) où sont les employés.

C'est là qu'on enlève les œufs et qu'on les imprègne. Cette opération se fait en pressant généralement le corps de la femelle au-dessus d'un bassin, ce qui fait tomber les œufs d'eux-mêmes (No. 5). Après cette opération, la femelle est portée dans le canal qui part du hangar de réception, et elle se rend dans le réservoir marqué A sur la coupe horizontale No. 2. Alors on prend un mâle, et par le même procédé on extrait la laitance que l'on mêle délicatement avec les œufs. L'imprégnation est immédiate.

On retire alors les œufs du plat ou bassin avec une cuiller et on les met dans une mesure qui peut contenir un millier d'œufs; de là, ils sont transportés sur les claies à éclosion (voir No. 6). Ces claies ont deux pieds de long et dix pouces de large, avec une cloison au milieu; elles peuvent contenir quatre millions d'œufs. Quand elles sont couvertes, on les soigne, avec soin, dans les auges à éclosion (voir Nos. 4 et 7). Alors on les surveille soigneusement et on les débarrasse de tous sédiments et impurétés qui ont pu se déposer pendant l'incubation.

Les œufs ont la couleur claire du saumon lui-même. Mais ceux qui ne sont pas fécondés prennent bientôt une couleur de blanc opaque et on les enlève pour qu'ils ne gâtent pas les autres.

Les Nos. 4 et 7 font voir comment les auges à éclosion sont distribuées dans les hangars. A l'étage inférieur elles sont placées sur la longueur, et à l'étage supérieur sur la largeur. Six de ces auges sont placées côte à côte, n'étant séparées que par des planches de deux pieds pour la commodité des employés qui viennent recueillir les œufs. Les auges reçoivent un courant permanent d'eau vive venant du canal en amont, et la quantité d'eau est réglée au moyen de robinets en bois que l'on peut voir sur la planche. Dans l'étage inférieur et appuyés sur le mur se trouvent une rangée de petits aquariums qui contiennent de jeunes saumons et d'autres poissons que l'on garde comme étude et comme objet de curiosité pour les étrangers qui viennent visiter l'établissement.

No. 8. Etage supérieur contenant le bureau et un musée où sont recueillis des échantillons de divers poissons et autres individus. Ce musée n'est établi que depuis quelques mois, et l'on peut déjà y voir plusieurs poissons remarquables, entre autres, à droite, un esturgeon de 280 lbs., à gauche un maquereau géant qui, en vie, pesait au-dessus de 600 lbs., un requin du Groënland, long de dix pieds, un très gros orignal, des caribous, mâle et femelle, un ours et autres animaux; enfin un caïman de dix pieds de long. Ces curiosités ont l'air vivantes et sont empaillées selon toutes les règles de l'art.

No. 9. Façade et élévation de l'établissement ichthyogénique proprement dit. C'est un bâtiment de 64 pieds de long sur 22 de large, de deux étages de hauteur avec cave et rez-de-chaussée en pierre. L'extérieur offre une belle apparence, et tout est disposé à l'intérieur pour la plus grande commodité du travail. Bref, on voit que le bon goût et le talent ont présidé à la construction générale.

No. 10. Vue d'un des réservoirs, (marqué A, figure 2) où le saumon débarrassé de ses œufs ou de sa laitance passe après la manipulation. Ce réservoir a quarante pieds environ de diamètre et est de forme circulaire. La profondeur de l'eau y varie de deux à trois pieds.

Lorsque le plan et les esquisses furent pris, il y avait dans cet étang, ou réservoir, entre trois à quatre cents saumons adultes, dont le poids variait de six à seize livres. Je ne sais si, en réalité, on peut jouir quelque part d'un plus beau coup-d'œil que celui de voir un si grand nombre de gros saumons réunis dans un espace aussi étroit. Mais ce spectacle n'est visible que pendant une quinzaine de jours, vers la fin d'octobre et le commencement de novembre.

No. 11. Différents aspects de l'œuf et de l'embryon pendant l'éclosion.

Explication de la planche No. 11.

No. 1. L'œuf au moment où la tête commence à paraître (grossi.)

No. 2. Développement de l'œuf (grossi.)

No. 3. Tête et corps de l'alevin (grossi.)

No. 4. Grosseur naturelle de l'œuf avant son développement.

No. 5. L'alevin, grandeur naturelle, après que le principe vital s'est développé. A ce point, la chaire de l'alevin est rouge et ses yeux très gros.

No. 6. Coquille venant de se briser; tête du poisson.

No. 7. L'alevin, une fois la coquille brisée, et quand les pulsations du cœur deviennent sensibles.

No. 8. Coquille rejetée, la queue est pendante, le tiers de la coquille qui est transparente a été brisé par l'alevin qui s'efforce de sortir. Tant que la coquille renferme le poisson, la queue enveloppe le sac ombilical qu'on peut voir attaché au ventre du poisson.

No. 9. La queue se redresse, la vie se fait sentir davantage chez le poisson, la bouche prend une forme définie, le mouvement des nageoires inférieures et pectorales qui sont tout à fait transparentes suit les pulsations du cœur qui sont de 60 à 65 à la minutes.

No. 10. La même chose que le No. 7 (gros); la coquille en partie brisée retient encore le poisson.

No. 11. La même chose que le No. 9, (gros) on voit le cœur en avant les nageoires pectorales, sous la gorge.

No. 12. Le No. 9 gros encore davantage, et indiquant la direction dans laquelle le sang coule, tel que nous le montre le microscope.

Le sang, qui prend sa source dans le ventre de l'animal, est conduit par les vaisseaux sanguins dont les ramifications s'étendent chaque côté du dos du poisson et qui le déversent dans un gros artère placé en avant du sac ombilical et qui en fait le tour tout en communiquant directement avec le cœur. Le sang du poisson se compose de moitié d'air ou d'une substance transparente. Le cœur soutire ce sang du gros artère dont je viens de parler et ses pulsations le renvoient dans les vaisseaux du cœur et dans la gorge, où il devient noir. Les rangées des œufs sont visibles. Peu après cette époque, le saumon se revêt d'une couleur brunâtre.

No. 13. Saumon ayant atteint tout son développement.

No. 14. Apparence du saumon en été.

No. 15. Saumon (mâle) à l'époque de la fraie.

J'ai l'honneur d'être, monsieur,
Votre obéissant serviteur,

SAMUEL WILMOT,

Surintendant des établissements ichthyogéniques.

NEWCASTLE, ONTARIO, 31 décembre 1877.

RAPPORT DE M. P. VIBERT, OFFICIER DES PÊCHERIES PRÉPOSÉ A LA CHARGE DE L'ÉTABLISSEMENT ICHTHYOGÉNIQUE DE GASPÉ, DANS LA PROVINCE DE QUÉBEC, POUR L'ANNÉE 1877.

BASSIN DE GASPÉ, 31 décembre 1877.

A l'hon. A. J. SMITH,

Ministre de la Marine et des Pêcheries.

MONSIEUR,—J'ai l'honneur de vous transmettre mon rapport, pour l'année qui vient de s'écouler, sur les opérations de l'établissement ichthyogénique de Gaspé.

Je vous disais, l'année dernière, que j'avais déposé 920,000 œufs de saumon sur les claies à éclosion; mais le nombre d'alevins que j'ai distribués m'a fait voir que j'avais commis une erreur: je pense que le vrai chiffre était 1,100,000.

Le succès qui a couronné nos travaux l'hiver dernier a été on ne peut plus encourageant, puisque la moyenne des pertes de chaque jour pendant cinq mois n'a été que de 50 œufs. Vers le 15 juin, nous commençâmes la distribution des alevins, et voici comment nous les avons répartis, conformément aux instructions que j'avais reçues à cet effet du département:

Rivière Dartmouth.....	550,000
do St. Jean.....	313,000
do Malbaie.....	108,000
do du Grand Pabos.....	80,000
	1,051,000

Il faut ajouter à ce chiffre 20,000 que j'ai déposés dans l'étang qui se trouve en arrière de l'établissement. Nous avons éprouvé peu de pertes en effectuant ce transport, et en somme nous avons parfaitement réussi.

Aussitôt que la saison me le permet, je tendis des rets dans la rivière Dartmouth et j'eus la chance de prendre 100 saumons reproducteurs; malheureusement, sur ce nombre, trente moururent dans l'étang de réception, où l'eau se trouvait trop basse et malsaine. J'en achetai quelques-uns qui avaient été pris dans des rets au mois de juin, et je les plaçai dans le même réservoir, où ils vécurent très bien, quoique plusieurs se fussent blessés grièvement dans les mailles. En conséquence, je transportai ce qui me restait, c'est-à-dire les saumons, dans l'étang supérieur où ils se sont toujours conservés dans une condition prospère.

Nous avons maintenant, à l'étang No. 2, deux barrages très solides, des chaloupes, enfin tout ce qu'il nous faut pour le travail que nous avons à faire. D'après la connaissance que j'ai de la rivière Dartmouth, je pense que, si vous la réservez pour la pêche des saumons reproducteurs nécessaires à cet établissement, nous pourrions aisément prendre chaque année 150 à 200 de ces poissons en tendant des rets aussitôt que les circonstances nous le permettraient. Nous pourrions déposer ensuite les saumons dans l'étang qui se trouve situé à peu de distance de la rivière principale. De plus, le cas échéant, si nous jugions à propos de faire la pêche au mois d'octobre afin de faire une récolte d'œufs abondante, rien ne nous en empêcherait, quoiqu'il arrive quelquefois que la pluie et le mauvais temps nous mettent dans l'impossibilité de rien tenter dans ce but; voilà pourquoi nous nous trouvons obligés de faire la pêche du poisson nécessaire pendant l'été. Nous avions dans l'étang, à l'époque de la fraie, 76 saumons qui nous rapportèrent 400,000 œufs.

Afin d'augmenter notre récolte, nous en pêchâmes dans la rivière Saint-Jean 53 qui nous donnèrent 300,000 œufs. A ce sujet, je dirai que cette année le poisson tant dans l'étang que dans la rivière, était de petite dimension, ce qui diminua d'au-

tant notre provision d'œufs. De plus, la manipulation ne put s'en faire que très tard : je ne terminai cette opération que le premier jour de novembre.

Si j'avais pu pêcher à la seine dans la rivière Dartmouth comme l'année précédente, je suis certain que j'aurais déposé un million et demi d'œufs sur les claies de mon établissement.

Tel qu'il en est là, 750,000 œufs subissent les procédés de l'incubation ; tous sont dans un état prospère, et j'ai lieu d'espérer que je pourrai distribuer une grande quantité d'alevins l'année prochaine.

Nous avons eu cet été la visite de M. Samuel Wilmot, qui nous a donné, à moi et à mon aide, de précieux renseignements sur la pisciculture et sur les opérations qui s'y rattachent.

J'ai verni les auges et les claies, après les avoir préalablement parfaitement asséchés. De plus, j'ai retiré l'eau du réservoir et l'ai nettoyé de toutes les matières sédimentaires qui s'y trouvaient.

Le barrage est en bon ordre et l'extérieur de l'établissement a été mis à l'épreuve du froid. Il serait nécessaire d'en peindre le toit l'été prochain.

J'ai l'honneur d'être, monsieur,
Votre obéissant serviteur,

PHILIPPE VIBERT,

*Officier des Pêcheries préposé à la charge de
l'établissement ichthyogénique de Gaspé.*

RAPPORT DE M. JOHN MOWAT, OFFICIER DES PÊCHERIES PRÉPOSÉ
À LA CHARGE DE L'ÉTABLISSEMENT ICHTHYOGÉNIQUE DE
RISTIGOUCHE, DANS LA PROVINCE DE QUÉBEC, POUR L'ANNÉE
1877.

MATAPÉDIA, 31 décembre 1877.

À l'hon. A. J. SMITH,
Ministre de la Marine et des Pêcheries.

MONSIEUR,—Il me fait beaucoup plaisir, en vous présentant mon rapport annuel sur les opérations de cet établissement, de vous annoncer que la récolte des œufs a été heureuse et magnifique et qu'ils sont tous dans une condition prospère. Le 24 août, je fis tendre les rets dans le voisinage de l'établissement, et à partir de cette date jusqu'au 11 septembre, je fus assez heureux pour prendre trente-sept saumons mâles, vingt-huit femelles et onze grilses. Mais l'eau qui montait nous obligea de retirer nos rets, dont nous ne pûmes nous servir que le 17 du même mois. Dans l'intervalle, beaucoup de poissons avaient remonté la rivière. Le 27, nous fûmes encore forcés de suspendre nos travaux; les feuilles et le courant, qui était alors très rapide, arrachaient nos rets malgré nous; et les petites mailles formaient un barrage où s'arrêtait tout ce que la rivière charriait; de plus, il descendait dans le temps des radeaux de madriers, ce qui augmentait encore les difficultés. Il nous fut impossible de continuer et même de reprendre la pêche plus tard; mais entre ces deux dates, c'est-à-dire entre le 17 et le 27 septembre, nous avons eu le temps de capturer encore 19 saumons mâles, 22 femelles et 10 grilses, qui furent déposés comme les autres dans les étangs de réception. Sur ce nombre total, 2 mâles et 11 femelles, qui étaient tombés malades avant le 28 septembre, furent remis en liberté; de plus, 3 mâles et 11 femelles moururent en peu de temps des sparules fongoides, avant qu'on en eût retiré les œufs. Cette contagion s'attaqua à des saumons qui étaient dans l'étang depuis un ou deux jours et qui n'avaient aucune blessure, tandis que d'autres qui avaient des plaies sérieuses n'en furent nullement atteints et se conservèrent tout le temps dans les meilleures conditions. Nous prodigâmes les meilleurs soins à ceux qui nous restaient et nous les traitâmes avec les plus grands ménagements, bien qu'il soit difficile de les manier sans inconvénients à cause de leur grosseur et de leur force, surtout les femelles, qui ne peuvent à cette époque souffrir le moindre mauvais traitement.

Le 28 septembre, je constatai que le niveau de la rivière s'était beaucoup élevé, et appréhendant, comme cela m'était déjà arrivé dans des circonstances semblables, de ne pouvoir prendre de saumon ici, je remontai son cours amenant avec moi quatre boîtes flottantes, une scène, deux grandes rets à mailles de huit pouces, deux canots, trois hommes, une chaloupe et deux chevaux. Il me fut tout à fait impossible de me servir de la seine dans les étangs de Indian House et de Patapédia, l'eau étant trop haute, d'autant plus que les poissons avaient déserté ces endroits et remontaient dans la direction des bancs de sable. Je me rendis immédiatement à l'étang Lodge, à sept milles plus loin, un peu au-dessus du point de jonction du chenal principal avec la rivière Kedgwick. Ici le fond de la rivière est très uni et un seul rets de quarante brasses suffit pour nettoyer toute la rivière. Je pus avoir beaucoup de saumons sur les battures; mais la moindre chose les effrayait, et aussitôt que nous essayions à les entourer, ils se retiraient immédiatement dans les eaux profondes. J'ordonnai à mes hommes de se mettre immédiatement à l'ouvrage, leur enjoignant de pêcher en descendant. Pendant ce temps-là, je voulais visiter le haut de la rivière Kedgwick. Sur un espace de trente milles cette rivière regorgeait de saumon, et c'était un beau spectacle que celui de tous ces poissons occupés à préparer leurs frayères sur des lits de graviers. Le fond de la rivière est trop inégal pour permettre l'usage des rets; de fait il est rempli de gros cailloux d'une pesanteur variant de 20 à 500 livres. Il en est de même pour la rivière Patapédia, en amont du point de jonction, tandis que dans le chenal principal le fond est très uni. Le 7 d'octobre, je rejoignis mes hommes à sept milles en aval de la rivière Kedgwick. Ils avaient pris 74 saumons, et dans la nuit qui suivit mon retour on en pêcha encore 22, faisant en tout 55 mâles et 41 femelles, tous de la grosse espèce. Je crus remarquer que pour quelques-uns le temps de la ponte était arrivé; aussi hâtai-je mon départ. Après avoir laissé une des boîtes

vide à mes employés, j'arrivai ici le 9 et je renvoyai immédiatement ceux qui m'avaient accompagnés, avec les boîtes pour les remplir. Tout mon monde arriva le 16 avec 45 autres saumons, et 10 qu'on prit dans la nuit suivante formèrent un grand total de 133 saumons mâles, 87 femelles et 20 grilses. Je ne puis expliquer cet excédant des mâles sur les femelles, mais comme 22 de ces dernières moururent dans l'étang ou furent remises en liberté sans que nous en eussions retiré les œufs, la différence n'est pas après tout si considérable.

Tous ces poissons me rapportèrent 1,204,000 œufs, ou une moyenne de 13,800 œufs pour chaque poisson. Il faut dire aussi qu'un grand nombre de ces saumons pesaient séparément au-dessus de 36 livres, et qu'il n'y en eut pas un au-dessous de 20 livres. Trois d'entre eux me donnèrent respectivement 28,000, 27,000 et 25,000 œufs. Ceci s'explique par le rets à grandes mailles dont nous fîmes usage : tous les poissons de quatorze livres et au-dessous purent s'échapper en passant au travers. Il m'a fallu agrandir le local dans l'établissement et faire de la place pour loger cinquante claies à éclosion additionnelles. Il y en a maintenant 290 disposées en deux rangées mises l'une sur l'autre. Lorsque j'aurai livré les œufs que je dois donner à l'établissement de Miramichi, cela me donnera plus d'espace. Toutefois, je crains des accidents lorsque les alevins briseront leurs coquilles. En attendant, s'il ne m'arrive aucun malheur, j'espère pouvoir envoyer ces œufs bientôt, vu qu'il est très facile de distinguer les yeux des embryons.

Je n'ai pas eu occasion cette année de pêcher dans l'étang de Indian House, vu que, par certain malentendu, je ne reçus la seïne qui m'avait été envoyée que le 27 octobre. Non-seulement nous ne pouvions pas alors nous en servir à cause de la hauteur de l'eau, mais la même raison avait fait désertier le poisson des seuls endroits où nous aurions pu l'employer avec succès; ce sera pour l'année prochaine. Comme la température de l'eau est baïssée et que nous en avons un approvisionnement considérable, tout porte à espérer qu'aucune maladie ne se déclarera parmi les œufs. Les pertes s'élèvent jusqu'ici à 51,000. Ces œufs avaient été retirés de deux lots différents; mais bien que les mêmes précautions eussent été prises pour tous les poissons, pour une cause ou une autre, dépendant ou non des sujets, il n'y eut qu'un petit nombre d'œufs fécondés. Nous avons suivi dans les procédés de la manipulation et de l'imprégnation les instructions de M. Wilmot, et en somme nous pouvons dire que la quantité des œufs non fécondés est peu considérable.

Voici le nombre d'œufs déposés ici chaque année:—

En 1873.....	120,000
1874	800,000
1875	300,000
1876	600,000
1877	1,200,000

Ils ont été distribués comme suit :

De 1874 à 1877, dans la rivière Matapédia.....	350,000
do do Upsalquitch.....	300,000
do do Ristigouche principale....	800,000
En 1874, 1875 et 1877, dans la rivière Jacquet.....	150,000
1875, 1876 et 1877 do Nouvelle.....	150,000
1876 et 1877 dans la Petite Rivière.....	70,000

La construction de l'établissement de Ristigouche s'est faite à peu de frais. Il se compose de poutres en cèdre équarries et jointes ensemble; ses conduits d'alimentation sont en bois, et son barrage est fait avec des fascines. Il est placé dans une excavation et ne reçoit la lumière que d'un côté. En outre, l'action de la gelée et le poids de la falaise qui le surplombe en détruisent continuellement l'équilibre et nous obligent chaque année de renouveler nos auges à éclosion et de les ajuster de nouveau. Je crains aussi beaucoup que le tuyau d'alimentation nous fasse défaut d'un jour à l'autre; ce qui me porte à suggérer humblement qu'on prenne des mesures pour construire un nouvel établissement, ce qui reviendra après tout moins cher que les réparations coûteuses qu'on serait obligé d'apporter à celui qui existe actuellement. Nous

avons ici un morceau de terrain qui serait très propice à une construction de ce genre, et après avoir vu les dispositions des établissements de Bedford et de Newcastle, je suis certain qu'on pourrait mettre le nôtre à l'abri du froid sans être obligé de le recouvrir de terre jusqu'au toit. Cela n'entraînerait pas de fortes dépenses, surtout en prenant deux ans pour le construire et le parfaire, ce qui nous permettrait de faire faire l'ouvrage à bon marché, et pendant ce temps-là nous pourrions nous servir des bâtiments actuels. En somme, je suis convaincu qu'en prenant un peu plus de deux ans, nous pourrions construire un établissement aussi considérable que les deux nommés plus haut, (à part de l'apparence extérieure, naturellement) pour \$200.

On reconnaît maintenant l'utilité de la pisciculture, et l'augmentation toujours croissante du poisson dans la rivière Ristigouche démontre les avantages de la reproduction artificielle lorsqu'elle est appuyée par une protection sans réserve. Je ne crains pas d'affirmer qu'on peut compter chaque année sur un approvisionnement certain de saumons, et que le temps est passé où une année d'abondance était suivie de deux années où la pêche manquait complètement, à cause des amas de glace qui se formaient ou des inondations qui détruisaient l'alevin de toute une année sans qu'on pût y apporter aucun remède. Grâce au système de la fécondation artificielle mis en opération par le ministère que vous présidez, nous ne redoutons plus ces désastres, et nous pouvons déposer annuellement dans cette rivière au-dessus d'un million de jeunes saumons.

J'ai l'honneur d'être, monsieur,
Votre obéissant serviteur,

JOHN MOWAT,

*Officier des Pêcheries préposé à la charge
de l'établissement ichthyogénique de Ristigouche.*

RAPPORT DE M. A. B. WILMOT, OFFICIER DES PÊCHERIES, PRÉPOSÉ A LA CHARGE DE L'ÉTABLISSEMENT ICHTHYOGÉNIQUE DE BEDFORD, DANS LA PROVINCE DE LA NOUVELLE-ÉCOSSE, POUR L'ANNÉE 1877.

BEDFORD, 31 décembre 1877.

A l'honorable A. J. SMITH,
Ministre de la Marine et des Pêcheries.

MONSIEUR,—J'ai l'honneur de vous transmettre le rapport des opérations de l'établissement ichthyogénique de Bedford, pendant l'année qui vient de s'écouler.

Il me fait plaisir de vous annoncer que le succès remarquable qui a couronné nos efforts aux débuts de cet établissement et lorsque fut introduit le système de la reproduction artificielle du poisson, succès dont je vous ai donné les détails dans mon dernier rapport annuel, a été dépassé de beaucoup par les résultats de cette année obtenus en étendant davantage le champ de nos travaux.

Le peuple comprend maintenant tout ce que cette entreprise a de grand, et la nécessité évidente de lui donner son appui. Beaucoup qui, dans le commencement, ne voyaient dans cette idée qu'une théorie toute spéculative, sont maintenant convaincus que la propagation artificielle est non-seulement un fait possible, mais encore une science pratique qui peut augmenter en quelques années de plusieurs mille piastres la valeur de nos pêcheries tant sur le littoral que dans l'intérieur.

Je constate avec satisfaction que l'esprit d'opposition qui se faisait tellement remarquer chez les pêcheurs, l'année dernière, est presque complètement disparu. J'ai eu souvent occasion dans le cours de mes voyages, ou pendant que je faisais la pêche sur les rivières, de rencontrer des pêcheurs et de converser avec eux. Je n'ai pas manqué une seule fois de m'entretenir de ce sujet avec eux, de les initier aux secrets de cette industrie importante et nationale, et de leur démontrer qu'il était de leur devoir de donner leur concours au ministère des pêcheries pour faire réussir un système dont ils seraient les premiers à ressentir les avantages. Il leur a fallu se rendre à l'évidence en me voyant déposer dans les rivières qu'ils exploitaient des milliers d'alevins de saumon obtenus par les procédés artificiels. Aussi je suis heureux de déclarer aujourd'hui que je possède l'appui moral de toute la population et que l'aide que j'en ai reçu l'année dernière m'a jusqu'à un certain point fait surmonter les difficultés qui accompagnent toujours les opérations dont ces détails sont parfois d'une nature si particulière.

Je vous disais, dans mon rapport de l'année dernière, que j'avais réussi à déposer 1,000,000 d'œufs sur les claies à éclosion de cet établissement, et qu'à en juger par les apparences je pouvais m'attendre aux plus heureux résultats. Je suis aujourd'hui en état de vous annoncer que le succès a dépassé mon attente. 1,000,000 d'alevins, ou à peu près 90 pour cent sur le nombre total d'œufs déposés, sont arrivés à terme sans accident. Si la disposition intérieure de l'établissement et la perfection des appareils qui nous ont servi pour nos opérations ont contribué à produire à un aussi beau chiffre, il faut dire aussi que les circonstances qui ont accompagné les procédés de l'incubation y sont pour beaucoup.

Du 1^{er} janvier au 15 mars la température se maintint au même degré ; une couche de neige recouvrait le sol, et pendant tout ce temps, aucun dégel, aucune inondation ne vinrent troubler la limpidité de l'eau. Aussi ne se déposa-t-il aucun sédiment ou autres substances impures sur les œufs, et nous n'eûmes pas à leur faire subir le lavage nécessaire dans ces circonstances et qui occasionnent si souvent des pertes. De même, lorsque les alevins brisèrent leurs coquilles et durant les six semaines qui suivirent, pendant lesquelles se fait ce que l'on peut appeler l'élevage du jeune poisson, nous eûmes un temps des plus favorables. L'eau se maintint froide durant tout cet intervalle, ce qui détourna des alevins les spores fongiques, tout en nous relevant des soins et de la somme de travail que leur état nécessite à cette

phase critique. En somme, malgré le nombre considérable d'auges que j'avais à surveiller, je n'ai eu que des pertes insignifiantes à souffrir.

Distribution de l'alevin, le printemps dernier.

Aussitôt que le jeune poisson pût supporter le trajet, je résolus d'en faire la distribution immédiate, et ce, dans le moins de temps possible. C'est une tâche qui demande célérité et qui donne beaucoup d'inquiétude et de travail à ceux qui en sont chargés. Selon moi, la condition essentielle pour réussir dans le transport de l'alevin, est de ne pas l'entreprendre avant que le jeune poisson ait atteint l'âge de trois semaines, et la distribution doit en être terminée avant l'absorption complète du sac ombilical, ce qui arrive à peu près quarante jours après sa sortie de la coquille. Il faut avoir soin pendant le trajet que l'eau soit toujours bien aérée et qu'elle conserve une température uniforme, sans cela les forces de l'alevin s'épuiseront avant qu'il n'arrive à destination. Chaque détail de cette opération repose sur le discernement et demande des précautions qu'on n'acquiert qu'avec l'expérience. Il s'agit de ne rien négliger, car c'est là le couronnement de sept mois de troubles et de travail. D'après ce que je viens d'en dire, on comprendra mieux dans quelle position je me trouvais avec un million d'alevins dans mes auges à incubation et qui étaient tous prêts pour la distribution.

J'avais à répartir tout ce jeune poisson sur une vaste partie du pays arrosée par trente rivières, et cependant le succès fut à peu près complet. A l'exception de ceux qui étaient destinés pour les rivières qui se jettent dans la baie Mahone, dans le comté de Lunenburg je ne perdis aucun alevin. De ceux-ci, il en mourut à peu près 50 pour cent par suite de circonstances malheureuses que j'eus à subir en essayant de parvenir à cet endroit éloigné.

Voici dans quel ordre je les ai distribués, suivant les instructions que j'avais reçues d'avance à cet effet du département:—

Rivière Sackville, comté d'Halifax.....	150,000
“ Shubenacadie “	50,000
“ Musquodoboit “	50,000
“ de Gay “	20,000
“ du Sauvage “	20,000
“ Ingraham “	20,000
“ au Nord-Est “	10,000
“ au Petit Saumon “	10,000
“ de Mosher “	10,000
“ des Neuf Mille “	20,000
Total dans le comté d'Halifax.....	360,000
Rivière Meander, comté de Hants.....	20,000
“ Windsor “	20,000
Total dans le comté de Hants.....	40,000
Rivière Gaspereau, comté de Kings	20,000
“ Cornwallis “	20,000
Total dans le comté de Kings.....	40,000
Rivière Philippe, comté de Cumberland.....	100,000
“ Wallace, “ “	40,000
“ Pugwash “ “	25,000
Total dans le comté de Cumberland.....	165,000
Rivière Annapolis, comté d'Annapolis.....	50,000

Rivière au Saumon, comté de Colchester	60,000
“ Stewiacke “ “	25,000
“ du Nord “ “	25,000
“ Debert “ “	20,000
Total dans le comté de Colchester.....	130,000
Rivière de l'Ouest, dans le comté de Pictou.....	50,000
“ de l'Est “ “	50,000
“ du Milieu “ “	50,000
“ de Sutherland “ “	20,000
Total dans le comté de Pictou.....	170,000
Rivière Martin, dans le comté de Lunenburg.....	8,000
“ d'Or “ “	6,000
“ du Milieu “ “	6,000
Total dans le comté de Lunenburg.....	20,000
Rivière Tracadie, dans le comté de Guysboro.....	20,000
Conservés pour faire des expériences.....	5,000
	25,000

Indiquant un grand total de.....1,000,000

d'alevins de saumons distribués dans les principales rivières des comtés situés dans l'intérieur de cette province. Heureusement que la température se conserva fraîche pendant une grande partie du mois de mai, ce qui me fut très utile pour mener à bonne fin la tâche ardue et importante que j'avais entreprise. En effet, je courais moins de dangers qu'il se perdit du jeune poisson pendant le long et fatigant trajet qu'une partie de ma récolte avait à parcourir avant de parvenir à sa destination. Aussi, dans presque tous les cas, ils étaient aussi vigoureux quand je les mis en liberté dans la rivière que lorsque je les avais pris de dessus les claies à éclosion.

Je faillis complètement dans ma tentative de distribuer 2,000 jeunes saumons dans les eaux des rivières Martin, d'Or et du Milieu. Comme la même entreprise avait échoué l'année précédente, je tenais beaucoup à réussir cette fois-ci, et à cette fin je m'adressai au garde-pêche Redden, lui demandant son aide et le priant de vouloir bien m'indiquer quelle était la route la plus commode et la plus courte à suivre pour me rendre au bassin Chester. Il me conseilla de noliser un bâtiment à voiles qui me transporterait directement d'Halifax à l'embouchure de la rivière d'Or; mais ne connaissant pas la direction à suivre, et craignant d'être probablement retardé par les brumes, le temps calme, le gros temps ou les vents contraires, je me décidai de prendre le plus court chemin en me faisant mener d'Halifax à Lunenburg en steamer; ensuite de me rendre à la rivière Martin, une distance de 12 milles, en voiture, et ensuite en chaloupe aux rivières d'Or et du Milieu. Le 16 mai, tous mes préparatifs étaient faits et je quittais l'établissement avec trois barils contenant les alevins. Le trajet jusqu'à Halifax s'accomplit dans un baleinier. Rendu là, je pris le navire à vapeur qui me débarqua à Lunenburg le midi du même jour. Jusque là les alevins n'avaient rien perdu de leur force et de leur vigueur, on aurait dit qu'ils sortaient des auges à incubation. Nous nous rendîmes à la rivière Martin en voiture à ressorts; mais je constatai, avant d'arriver là, que le cahotement de la voiture sur le chemin raboteux, en agitant l'eau dans les barils, avait fatigué beaucoup le poisson. Arrivé à cet endroit, je rencontrai C. E. Church, écr., M.P., le garde-pêche Redden et plusieurs autres personnes, et je leur déclarai l'état dans lequel se trouvait l'alevin. Comme je pouvais réchapper le plus grand nombre des jeunes poissons malades en les mettant dans une eau courante, j'exprimai aux personnes présentes mon intention de déposer tous ceux que j'avais dans la rivière qui coulait à nos pieds, afin de ne

pas m'exposer à de plus grandes pertes ; mais comme tous manifestaient le désir d'en voir mettre dans la rivière d'Or, je voulus les satisfaire, mais je faillis tout perdre.

Comme c'est la seconde fois que j'échoue dans mes tentatives de transporter l'alevin de saumon dans des endroits reculés, et que j'ai à cœur la réussite de toutes les opérations que j'entreprends et qui se rattachent à la mission qu'on m'a confiée, afin que le pays ne perde rien des immenses avantages que lui offre l'ichthyogénie, je me permettrai de vous présenter les observations suivantes.

Je considère qu'il n'est pas prudent et que c'est mettre en danger le succès de nos entreprises, que de vouloir ensemençer à même les produits de nos établissements les rivières qui sont à plus de 15 ou 20 milles des lignes de chemins de fer actuellement en opération. Outre qu'on est rien moins que certain de réussir, on perd à transporter une quantité d'alevins, comparativement petite à des endroits éloignés—si toutefois on réussit à les y rendre sains et saufs,—deux ou trois jours d'un temps précieux qui serait bien mieux employé à distribuer de plus grandes quantités de jeunes poissons dans les rivières où, à l'aide des chemins de fer, on peut aller et revenir dans la même journée. En prenant en considération le grand nombre de cours d'eau, (disons 30) à repeupler et la somme d'ouvrage qu'il y a à faire à cette époque de l'année, on verra qu'il n'y a pas de temps à perdre inutilement. Le seul mode de transport facile, rapide et conséquemment plus sûr que nous ayons à notre disposition pour l'alevin, quand la distance à parcourir est tant soit peu longue, est par le chemin de fer. Je considère, tant que les voies ferrées qu'on est à construire ne seront pas complétées, qu'il ne faut pas songer à ensemençer les rivières qui se trouvent aux extrémités de la province. Que ces chemins de fer viennent en opération et alors chaque cours d'eau, depuis Yarmouth, à l'extrémité ouest, jusqu'au golfe de Canso, recevra chaque année sa quantité d'alevins.

J'ai toujours choisi le haut des rivières pour déposer les jeunes poissons ; car je considère que les ressources naturelles qui se trouvent à cet endroit peuvent, plus qu'à tout autre lieu, hâter leur croissance et les protéger. C'est là où les eaux prennent leur sources que le jeune saumon, pendant tout le temps de l'élevage, trouve en immenses quantités les animalcules et les œufs des insectes qui vivent sur l'eau et dont il fait sa nourriture ; c'est là encore qu'il trouve un refuge assuré contre la dent des poissons voraces qui, chaque printemps, pénètrent par légions dans les rivières afin d'y satisfaire leur faim. Il y a beaucoup de ces cours d'eau qui offrent tous les avantages possibles pour l'élevage du jeune saumon. Généralement, le fond de leurs lits se compose de gravier et le saumon reproducteur y trouve de splendides places pour établir ses frayères. Je me permettrai d'ajouter en passant qu'on ne peut choisir de meilleur temps maintenant que, dans beaucoup de cas, l'industrie du bois a perdu presque toute son importance, depuis que les arbres les plus recherchés ont été abattus, qu'on ne peut choisir de meilleurs temps, dis-je, pour rendre à ces rivières leur ancienne prospérité et leur renommée de fonds de pêche à saumon. Le plus grand obstacle à l'exécution de ce projet et qu'on mettra du temps à faire disparaître, c'est la quantité de barrages insurmontables qui empêchent le saumon de parvenir à ses frayères. Il y a des rivières où l'on rencontre sept et même huit de ces barrages. Généralement, les propriétaires de moulins sont peu disposés à construire des passes-migratoires ; ils paraissent croire que ces rivières leur appartiennent en toute propriété, et qu'eux seuls ont droit d'exploiter les ressources qu'elles contiennent. Il est facile de concevoir qu'une telle manière d'agir ne peut que retarder la réussite du projet que le ministère des Pêcheries a en vue ; et il ne faut pas songer qu'on pourra atteindre le but proposé tant qu'il n'y aura pas au-dessus de chaque barrage une échelle à poisson ; ces rivières, ne pouvant fournir leur propre approvisionnement, ne serviront qu'à l'élevage du saumon reproduit artificiellement. C'est un fait parfaitement établi que le poisson anadrome cherche toujours à aller établir ses frayères à l'endroit de la rivière où, pour la première fois, il a été déposé dans l'eau, et qu'il choisit pour accomplir l'œuvre de la reproduction les cours d'eau où s'est écoulé la première partie de sa vie. De là la nécessité d'établir un passage libre de la mer à l'embouchure des rivières. C'est vrai qu'il est maintenant clairement démontré qu'on peut obtenir par des procédés artificiels un nombre infini de jeunes saumons dont on peut ensemençer nos rivières ; mais je doute fort que notre fleuve, et les pêcheries qui se pratiquent sur le littoral,

ressentent les effets bienfaisants de la pisciculture, tant que des mesures ne seront pas prises par lesquelles le poisson puisse remonter à ses frayères et s'y reproduire naturellement.

Récolte des œufs de cette année.

Nous avons eu cette année bien moins de difficulté à faire l'approvisionnement d'œufs nécessaire à notre établissement que les années précédentes, et cependant les dépenses ont été à peu près les mêmes, ce qui s'explique par le nombre considérable de rivières où nous devons aller faire la pêche et qui m'obligent à diviser mes employés à quatre ou cinq différents endroits. J'ai apporté, l'été dernier, de grands changements et j'ai fait des augmentations considérables tant dans le matériel de pêche que dans les moyens pris pour garder le poisson reproducteur sur la rivière Philippe, où j'ai fait construire un réservoir l'année dernière. Comme les parcs que j'avais préparés temporairement ne me satisfaisaient pas, j'obtins la permission du département d'avoir d'autres réservoirs sur la rivière de l'Ouest, dans le comté de Pictou, et sur la rivière Musquodoboit, dans le comté d'Halifax. Je fis donc exécuter ces travaux, et ces deux réservoirs où je puis maintenant déposer le saumon adulte, ont parfaitement accompli mes vues. Il se rencontra que j'avais eu une bonne idée en choisissant la rivière Musquodoboit, dans le comté d'Halifax, pour y établir des étangs de réception ; car il se prit dans ce cours d'eau beaucoup plus de poisson que partout ailleurs. L'échelle à poisson qui se trouve au-dessus du barrage qui traverse la rivière à son embouchure nous a été très utile pour la pêche du saumon. Grâce à une petite trappe en bois que je plaçai à la tête de cette échelle, le poisson se prenait sans que nous eussions à le toucher et ne courait pas le risque de s'infliger des blessures comme lorsqu'il est capturé dans des rets à mailles dans les autres rivières. Nous les retirions alors de la trappe pour les transporter dans une voiture dans un très joli coursier de décharge où ils pouvaient prendre leurs ébats sur les lits de gravier jusqu'au temps de la manipulation, où on les déposait, après les avoir séparés, dans un étang de réception en attendant le jour de la ponte. Les facilités naturelles que nous avons trouvées à cet endroit n'ont pas peu contribué à la réussite de nos opérations. Qu'il me suffise de vous dire que nous avons pris là 190 saumons dont nous avons disposé de la manière indiquée plus haut, et que nous n'en avons pas perdu un seul, ni même s'en est-il rencontré qui se fussent blessés. D'après ce que je connais de cette localité, je suis tellement convaincu qu'elle a toutes les conditions voulues pour faire une bonne place de pêche, que je veux la choisir, avec votre permission, pour y faire notre approvisionnement de chaque année. Le poisson qu'on y prend est aussi gros que celui de la rivière Philippe ou des autres rivières du comté de Pictou, et il s'y rencontre en outre en un bien plus grand nombre. J'ai tout lieu de croire que si on avait permis à mes pêcheurs de continuer tranquillement leurs opérations pendant le mois d'octobre, qu'ils auraient pris dans cette seule rivière au-delà de 300 saumons. Dans la rivière de l'Ouest, les eaux hautes du mois d'octobre nous ont nui beaucoup : nous n'avons pris que 80 saumons, et sur ce nombre les deux tiers étaient des saumons mâles, c'est-à-dire qu'ils ne pouvaient m'être d'aucune utilité. La rivière Philippe nous donna 120 saumons, dont la majorité étaient des mâles. Nous en avons pris là de très grosses dimensions ; beaucoup d'entre eux pesaient au-dessus de 25 livres ; entre autres deux femelles d'une pesanteur excédant 35 livres chacune, et qui me donnèrent séparément 20,000 et 25,000 œufs.

Afin d'avoir une idée à peu près exacte du nombre de saumons qui visitent la rivière Sackville, et jusqu'à quel point nous pouvons compter sur ses ressources pour faire notre récolte d'œufs, je plaçai une petite trappe à la tête de l'échelle à poissons qui se trouve au-dessus de l'écluse, immédiatement en amont de l'établissement, et je réussis à m'emparer d'environ 60 saumons : c'était pour le plus grand nombre des grilises ou des saumoneaux. Je fis cette pêche vers la fin de septembre, et dans le mois d'octobre un grand nombre de saumons pénétrèrent dans la rivière, mais je ne pus en prendre. S'il faut en juger par le grand nombre qui franchirent le barrage à cette époque, je crois qu'en prenant les mesures nécessaires, nous aurions pu en pêcher au moins 200 ; mais connaissant très peu cette rivière, je ne crus pas devoir prendre sur moi de dépenser beaucoup d'argent ou consacrer beaucoup de temps à ce travail à une époque de l'année où nous sommes si occupés. Toutefois, d'après ce que j'ai vu,

je me crois autorisé d'avertir le département de faire en sorte que je puisse à l'avenir exploiter cette rivière. Cela aura pour effet de diminuer la somme d'argent que nous coûte chaque année la récolte des œufs en suivant le système actuellement en usage. J'ai déjà transmis au département les détails sur ce qu'il y avait à faire, et je me permettrai d'insister pour qu'on adopte mes vues dans le cours de l'année prochaine.

Le résultat total de la pêche, telle qu'elle a été faite aux différents endroits, est de 420 saumons, dont 240 mâles et 180 femelles. J'ai récolté en tout 1,650,000 œufs, et j'ai disposé de 200,000 selon les instructions que j'avais reçues du département. Le reste, c'est-à-dire 1,450,000 œufs ont été déposés sur les auge à incubation de l'établissement. Je n'ai que peu de pertes à déplorer jusqu'ici, et comme on distingue aujourd'hui facilement l'embryon, je ne puis qu'espérer qu'ils arriveront tous heureusement à terme.

L'intérieur de l'établissement ne laisse rien à désirer sous tous les rapports, et est tel que je vous annonçais dans mon rapport de l'année dernière. J'espère être en état, l'année prochaine, de placer une quantité d'œufs beaucoup plus considérable.

J'ai l'honneur d'être, monsieur,
Votre obéissant serviteur,

A. B. WILMOT,
*Officier des pêcheries, préposé
à la charge de l'établissement ichtyogénique de Bedford.*

RAPPORT DE W. H. VENNING, ECR., INSPECTEUR DES PÊCHERIES, SUR
L'ÉTABLISSEMENT ICHTHYOGÉNIQUE DE MIRAMICHI POUR
L'ANNÉE 1877, ET SUR LE TRANSPORT DES ŒUFS DE SAUMON
EXPÉDIÉS DE BEDFORD ET RISTIGOUCHE.

SAINT-JEAN, N.-B., 31 décembre 1877.

A l'honorable A. J. SMITH,
Ministre de la Marine et des Pêcheries.

MONSIEUR,—L'incubation des œufs qui avaient été déposés sur les claies à éclosion dans l'automne de 1876 se continua dans les meilleures conditions, et sans que nous eussions à éprouver aucune perte sensible jusque dans la dernière partie du mois de mars 1877, époque où nous eûmes à souffrir une forte inondation. Les matières sédimentaires s'amassèrent alors en grande quantité sur les œufs, dont une grande quantité se détériora. A la première nouvelle de ce malheur que j'appris par l'entremise de M. Shcasgreen, le gardien de l'établissement, j'en attribuai d'abord la cause à quelque substance délétère qui aurait pu oxyder le zinc dont les claies étaient faites. Sous cette impression, je donnai ordre à ce monsieur de transborder tous les œufs qui se trouveraient sur des claies en zinc sur d'autres en poterie, qui avaient été fournies par M. A. B. Wilmot, gardien de l'établissement de Bedford. Je lui recommandai en même temps de mettre moins d'œufs sur ces claies afin de leur donner plus de place, pensant qu'il serait peut-être préférable de n'en couvrir seulement que le fond, cette mesure devant donner moins de prise au sédiment pour se déposer. Mes instructions furent suivies à la lettre, ce qui n'empêcha pas le fléau de continuer ses ravages. Je me rendis alors à Miramichi, afin de voir quels remèdes à apporter pour arrêter la contagion.

A mon arrivée à l'établissement, je constatai à première vue que l'eau était encore très-haute et chargée d'une substance impure qui se déposait sur les œufs et les recouvrait en très peu de temps; de sorte qu'il fallait les laver tous les jours. Cet état de chose existait depuis dix jours, et dans cet intervalle, le chiffre des pertes était trois fois plus considérable que tout ce qui avait pu arriver depuis que les œufs étaient dans les auges à incubation. Le fléau avait surtout sévi sur les claies en zinc, ensuite sur celles en poterie, d'une manière moins sensible cependant; mais le résultat général était de nature à inspirer les plus sérieuses inquiétudes. J'examinai minutieusement le contenu des claies, mesurai le nombre d'œufs et voici ce que je trouvai :

217 claies en poterie contenant	chacune	1500.....	325,500
106 vases	do	350.....	37,100
3 claies doubles en zinc	do	3000.....	9,000
2 claies en treillis	do	3000.....	6,000
			377,600

indiquant que quarante pour cent des œufs déposés étaient morts, et pendant ce temps là les pertes se continuaient de jour en jour, en quantités considérables.

Le 11 avril, je vous fis rapport de tous ces faits, et Samuel Wilmot, écr., vint de la province d'Ontario s'enquérir des causes qui avaient provoqué ce malheur. Je me rencontrai avec M. Wilmot, le 16 avril, à Newcastle, et nous allâmes tous deux visiter l'établissement. L'eau commençait alors à se retirer et elle était plus limpide que lors de ma première visite le 7 du même mois.

Je racontai à M. Wilmot tout ce que je viens de vous dire, de même que tout ce que je pouvais connaître à ce sujet, afin qu'il fût plus en état de former son opinion sur les causes de ce malheur. Il inspecta les claies et trouva :

217 claies en poterie, contenant chacune	1,400.....	303,800
4 " zinc, "	1,400.....	4,600
2 " fil de fer "	850.....	1,700
106 vases en poterie	180.....	19,080
		330,000
A déduire quelques claies qui ont fait défaut.....		4,180
		326,000

indiquant une diminution de 51,600 œufs du 8 au 16 avril. A mesure que l'eau se retirait et devenait de plus en plus limpide, les pertes diminuaient en proportion. Du 16 au dernier jour d'avril il ne mourut qu'environ 7,500 œufs, et de ce jour à la première partie du mois de mai, temps où les alevins brisèrent leurs coquilles, les pertes ne dépassèrent pas le chiffre de 500 œufs, ce qui laissa dans les auges à incubation 318,000 jeunes poissons tous en état prospère.

Il n'arriva pas d'autre malheur, et dans le commencement de juin nous procédâmes comme suit à la distribution :

Miramichi Nord-Ouest	50,000
do Sud-Ouest.....	50,000
Petite Miramichi Sud-Ouest.....	50,000
Sevogle	20,000
Bartibog	20,000
Tabusintac	20,000
Eglise Brulée.....	20,000
Rivière Napan	20,000
Rivière Noire.....	20,000
Rivière au Saumon, comté de Kent	20,000
Rivière Shédiac, comté de Westmoreland	20,000

318,000

Grâce à l'état de la température qui fut tout le temps fraîche et propice, le transport de l'alevin, qui se fit en grande partie en voiture, s'accomplit sans qu'il en résultât aucune perte appréciable.

M. Wilmot, dans son rapport, attribue le malheur arrivé à l'établissement de Miramichi au manque de jugement et à la négligence dont a fait preuve M. Sheasgreen. Je vous donne dans le rapport que j'ai l'honneur de vous transmettre, les raisons qui me font différer dans cette circonstance avec M. Wilmot, et en même temps mon humble opinion sur les causes réelles des deux catastrophes du même genre qui ont frappé cet établissement. La première fois c'était M. A. B. Wilmot qui en avait la charge et Samuel Wilmot, écrivain, le contrôle; la seconde fois, c'était M. Sheasgreen, et sous ma direction, charge que je n'acceptai, du reste, que sur les instances réitérées du commissaire des Pêcheries, et parce que M. Samuel Wilmot était très occupé à Sandwich, et M. A. B. Wilmot à Bedford.

C'est naturellement une manière bien facile de résoudre la question, comme l'a fait M. Wilmot en accusant dans chaque cas les employés d'incompétence et de négligence.

Les personnes ainsi accusées n'ont pas eu l'occasion de se défendre, et d'ailleurs M. Wilmot appuie l'opinion qu'il exprime sur des preuves plus ou moins fondées. Comme je me trouve être plus en état que tout autre de me prononcer dans cette circonstance, et que j'ai une connaissance intime de cette rivière qui approvisionne l'établissement, et de la situation des lieux, j'arrive à des conclusions qui diffèrent entièrement de celles de M. Wilmot, et je donne les raisons qui me font croire que s'il y a eu "négligence ou manque de jugement", c'est lors de la construction de cet établissement, et non dans son administration subséquente.

Selon moi, et je ne parle qu'après avoir fait une étude minutieuse des faits, il faut attribuer ces désastres à la quantité d'eau insuffisante qui coule de l'étang dans les auges à incubation, et cela dépend soit du peu d'élévation qu'a le réservoir d'approvisionnement, soit des tuyaux d'alimentation qui sont peut-être d'un diamètre trop petit pour maintenir l'eau dans ce réservoir à la hauteur nécessaire. Telle est l'opinion que j'ai émise devant Samuel Wilmot, écr., lui exprimant de plus ma conviction que pour rendre l'établissement prospère, il fallait de toute nécessité augmenter considérablement l'approvisionnement d'eau, soit en donnant plus d'élévation au pouvoir d'eau, soit en remplaçant les tuyaux d'alimentation par d'autres d'un plus fort diamètre. Et je pense qu'il est de mon devoir de vous déclarer que je suis convaincu que, si on ne remédie pas à ces inconvénients, ces malheurs se renouveleront à l'avenir, chaque fois que les claies à éclosion contiendront une quantité d'œufs considérable, car suivant la disposition actuelle des lieux, le courant qui approvisionne les auges à incubation ne suffit pas pour fournir la quantité d'eau aérée nécessaire aux œufs dont le développement est dans un état avancé. Si on apportait les changements que je suggère, je ne vois pas pourquoi cet établissement ne réussirait pas aussi bien que les autres dans ses opérations ichthyogéniques.

C'est Samuel Wilmot, écr., qui a eu, l'été dernier, le contrôle et la direction exclusifs de l'établissement de Miramichi. J'aime à croire qu'avec la science qu'on lui connaît et en opérant les améliorations que je lui ai suggérées comme étant d'absolue nécessité, il a réussi à empêcher la répétition de ces désastres à l'avenir.

Le 14 novembre, je reçus un télégramme de M. A. B. Wilmot me priant de le rencontrer à Moncton, afin de prendre sous mes charges 200,000 œufs de saumon destinés à l'établissement de Miramichi. Je partis par le convoi de nuit et à mon arrivée à Moncton je trouvai M. Wilmot qui m'y attendait pour me remettre la provision d'œufs dont j'ai parlé plus haut. Je le priai de m'accompagner à Miramichi afin de m'aider à déposer le dépôt qui m'était confié avec toutes les précautions voulues, et en outre pour me donner son opinion sur l'approvisionnement d'eau que nécessiterait dans l'établissement la quantité d'œufs que les auges à incubation devaient recevoir.

Le garde-pêche Hogan nous attendait à la station avec une voiture légère et nous partîmes immédiatement pour l'établissement, où nous arrivâmes le samedi à 4 heures du matin. M. Wilmot nous donna son concours pour déposer les œufs, dont l'apparence était magnifique et qui nous parurent être dans les meilleures conditions. Cette opération terminée, M. Wilmot inspecta soigneusement l'écluse d'alimentation, mesura la hauteur de l'eau dans le réservoir, et fut d'opinion qu'en augmentant la rapidité du courant, on détruit au moins une des causes des malheurs précédents, et que maintenant les chances de succès sont beaucoup augmentées.

Il y a actuellement dans les auges à incubation 510,000 œufs, qui paraissent être dans les conditions les plus prospères, et le chiffre des pertes a été insignifiant. Avec les 200,000 œufs que doit fournir M. Mowat, il se trouvera à y avoir en tout 710,000 œufs, ce qui nous mettra en état de nous assurer de l'efficacité de l'établissement cet hiver et le printemps prochain. J'ai tout lieu de croire que nos espérances ne seront pas déçues.

Le 17 janvier 1878, je quittai Saint-Jean par le convoi de nuit pour me rendre à Dee Side, Matapédia, afin d'y aller chercher 200,000 œufs de saumon dont M. Mowat désirait beaucoup se débarrasser, vu qu'il craignait beaucoup l'encombrement dans l'espace restreint qu'il aurait à sa disposition lorsque les alevins briseraient leurs coquilles.

J'arrivai le samedi à Dee Side, mais comme le convoi demeure à Campbellton pendant toute la journée du dimanche, je ne pus partir de cet endroit que lundi soir. Dans l'après-midi de lundi, aidé de M. Mowat, j'empaquetai les œufs qui paraissaient être tous en bon état; chez presque tous on pouvait distinguer l'embryon. La température était calme et douce et nous arrivâmes sans accident mardi, vers deux heures du matin, à la station de Miramichi. Le garde-pêche Hogan vint nous rencontrer avec une voiture convenable à la station, et nous arrivâmes vers 4.30 du matin à l'établissement, où tous les œufs furent déposés sur les claies à éclosion, dans le moins de temps possible.

Les œufs, à l'exception d'une petite quantité, 2,000 à peu près, avaient parfaitement supporté les fatigues du trajet et l'opération de l'emballage et du déballage. Tous furent distribués dans les auges à incubation, et lorsque je partis le mardi matin, je pus constater que leur apparence ne laissait rien à désirer.

Il y a actuellement 710,000 œufs dans l'établissement, et tous paraissent être très bien portants; l'embryon se distingue facilement dans tous les œufs, et beaucoup même donnent des signes de vie: leurs mouvements sont très visibles. Tout me porte à croire que l'entreprise va être couronnée de succès. Si toutefois nos espérances étaient déçues, je n'hésite pas du tout à déclarer que cela dépendrait de l'approvisionnement d'eau dans les auges à incubation. Bien qu'en donnant plus d'élévation au réservoir qui alimente l'établissement—amélioration qui fut faite l'hiver dernier, suivant les ordres de M. S. Wilmot—on ait augmenté du double la quantité qu'on avait l'hiver dernier et les années précédentes, cependant il s'en faut de moitié que la provision d'eau égale celle de l'établissement de Bedford, pendant que celui de Dee Side en a trois fois plus. J'espère toutefois qu'il y en aura assez pour suffire à l'incubation et à l'élevage des alevins qui sont actuellement dans les auges à incubation; mais, je le déclare encore une fois, il est nécessaire d'augmenter de beaucoup l'approvisionnement d'eau actuel, si l'on veut déposer un million d'œufs dans cet établissement. J'ai dit la même chose à M. S. Wilmot, et j'espère qu'il comprendra la nécessité de faire faire les améliorations voulues avant la fin de l'année prochaine.

J'ai l'honneur d'être, monsieur,
Votre obéissant serviteur,

W. H. VENNING,
Inspecteur des pêcheries, Nouveau-Brunswick.

**RAPPORT DE M. JOHN NEVIN, OFFICIER DES PÊCHERIES PRÉPOSÉ A
LA CHARGE DE L'ÉTABLISSEMENT ICHTHYOGÉNIQUE DE
SANDWICH, DANS LA PROVINCE D'ONTARIO,
POUR L'ANNÉE 1877.**

A L'HON. A. J. SMITH,
Ministre de la Marine et des Pêcheries.

SANDWICH, 31 décembre 1877.

MONSIEUR,—J'ai l'honneur de vous transmettre mon rapport annuel comme officier préposé à la garde de l'établissement ichthyogénique de Sandwich.

Comme la pêche du poisson blanc a presque complètement manqué cette année, et que le poisson n'a commencé à frayer que le 9 novembre, c'est-à-dire à peu près quatorze jours plus tard que l'année précédente, les carrelets ne nous ont été d'aucune utilité pour amasser du frai, et nous avons eu beaucoup de difficultés à faire la provision d'œufs nécessaire. La récolte a rapporté en tout 26,000,000 d'œufs, dont 22,000,000 sont aujourd'hui dans un état d'incubation avancée.

Le tableau suivant indique le nombre d'œufs pris dans chaque endroit, la date où la pêche s'est faite, les noms des propriétaires des fonds de pêche, ainsi que les noms des personnes qui ont récolté des œufs, et ceux des personnes qui ne nous en ont pas fourni et pourquoi :—

Date de la récolte des œufs.	Quantité.	Endroits où la pêche a été faite.	Noms de ceux qui ont donné des œufs.	Quels sont ceux qui ont fait la pêche.
1877.				
9 nov.....	500,000	Ile à la Bataille..	J. P. Clark	J. Nevin.....
10 et 11 do	1,500,000	do	do	M. O'Brien
11 do	1,000,000	do	D. Meloche.....	J. Nevin.....
12 do	8,000,000	do	L. Gérard	do
15 do	1,000,000	Iles aux Dindes..	D. Norvell.....	G. Lemandre
16 do	500,000	Rivière Detroit..	J. Meloche.....	J. Nevin
9 do	1,000,000	Bois Blanc.....	A. Rankin.....	E. Boismier.....
10 do	500,000	do	do	A. Martin.....
11 au 17 do	12,000,000	do	do	Wm. Hill.....
	26,000,000			

Les incubateurs en zinc nous donnent toute la satisfaction possible, et pourvu que la récolte des œufs soit faite par des personnes compétentes, un seul employé suffira pour avoir soin de 25,000,000 d'œufs, travail qui demandait dix personnes avec les autres appareils.

La machine et les pompes fonctionnent à merveille, et à ce propos je dois dire qu'en nous servant, pour chauffer, de bois au lieu de charbon, nous faisons une économie de moitié dans le combustible. Tout est en bon ordre dans l'établissement, et nous sommes préparés à recevoir et déposer 35,000,000 d'œufs.

J'ai l'honneur d'être, monsieur,
Votre obéissant serviteur,

JAMES NEVIN,
*Officier des pêcheries préposé à la charge
de l'établissement ichthyogénique de Sandwich.*

EXTRAITS DU RAPPORT DU GARDE-PÊCHE JOHN W. KERR SUR LE SAUMON QUI FREQUENTE LES RIVIÈRES ET LES CRIQUES DU LAC ONTARIO.

CRIQUE DUFFIN.

Le 19 octobre je fis, de concert avec M. John Gordon, père, gardien local de l'endroit, une inspection minutieuse de cette rivière. Dans le cours de mes recherches, je découvris une frayère, la première depuis le commencement de l'année. De ce jour au 24 novembre, date du départ du dernier saumon, je pus en voir tous les jours. Il pouvait y avoir en tout 40 frayères, et je pus compter 50 saumons entre les deux dates mentionnées plus haut.

CRIQUE LYON.

Le gardien de cette crique, M. James Story, me dit avoir remarqué six frayères de saumon entre le chemin de fer du Grand Tronc et le chemin de Kingston : les unes étaient établies sur les bas-fonds et les autres dans les rapides ; mais lui-même n'a vu aucun saumon, quoique d'autres personnes aient pu en compter une douzaine. Je suggérerai qu'on place chaque automne, à l'époque de la fraie, une porte en treillis sous le pont au chemin de Kingston, afin d'empêcher le saumon de dépasser cet endroit. La raison en est bien simple : c'est que cette année et les années précédentes, j'ai appris et il est arrivé à ma connaissance personnelle que des saumons reproducteurs ont remonté les deux bras de ce cours d'eau, dont l'un se dirige vers le nord et l'autre vers l'ouest, et qu'ils y ont gelé. A l'époque du dégel, au printemps, on les a trouvés incrustés dans la glace qui descendait.

RIVIÈRE ROUGE.

Le gardien, M. Henry Moon, m'a déclaré qu'il avait découvert cinq frayères dans la Petite Rivière Rouge et trois dans la Grande Rivière Rouge. Il m'a appris de plus qu'il croyait qu'un saumon avait été pêché au dard et emporté pendant la nuit, au moment où il venait de passer un endroit sur la Petite Rivière Rouge, avant de traverser la Grande Rivière Rouge.

RIVIÈRE CRÉDIT.

M. James G. Wilcox, qui a la surveillance d'une partie de cette rivière, dit dans son rapport qu'il n'a remarqué aucun saumon dans ce cours d'eau à l'époque de la fraie, l'automne dernier. Ayant reproché aux Mess. Barber de Streetsville de permettre qu'on jetât de leurs manufactures de lainages ou autres des teintures, du créosote, ou autres liquides semblables dans la rivière, ces messieurs m'ont dit que depuis trente ans il ne s'était pas vu un seul saumon au nord de la rue Dundas, à Springfield. Je ne suis pas du même avis ; car le printemps dernier on a pêché quelques saumons à la ligne dans une petite crique qui se jette dans la rivière Crédit, à Norval, et où M. Samuel Wilmot a déposé une certaine quantité d'alevins il y a quatre ou cinq ans. Il a été de plus pris dans la rivière Crédit, sur le lot No. 3 de la 2ième concession du township de Toronto, le lendemain d'une inondation, deux saumons, dont un grilse de 13 pouces de long. La personne qui pêcha ces poissons m'a déclaré qu'elle avait découvert, après que l'eau se fût retirée, plusieurs jeunes saumons morts qui étaient restés sur le rivage.

LAC ONTARIO.

Au sujet de la pêche du saumon dans le lac Ontario, durant l'année qui vient de s'écouler, j'ai l'honneur de faire rapport que M. William Cowan a pris un saumon à l'embouchure de la rivière Rouge, mais qu'il l'a remis en liberté. M. Black en a pris

deux à la Baie du Français, et M. David Ward, de l'Île de Toronto, aussi deux dans une seine et un troisième dans des rets à mailles qu'il avait tendus pour le hareng. M. Gray, de Toronto, a pêché un saumoneau qu'il a relâché, et à Winona, M. Patrick Hand a pris un saumon de 5 livres dans un rets à mailles destiné au hareng. M. Duncan McGillivray, de Burlington Beach, a pêché une truite tachetée de 2 livres et un saumon d'une livre et demie dans le lac Ontario; M. David Tryson, deux saumons qui ont pesé séparément $2\frac{1}{2}$ et $1\frac{1}{2}$ livres; M. Mortimer Cory, un petit saumon; M. Ben Folds, deux jeunes saumons; M. Ben. Clink, un saumoneau; M. John Taaffe, deux jeunes saumons. Ces messieurs demeurent tous au même endroit. M. Charles Shears a dardé un saumon de 7 livres en pêchant dans un réservoir sur la Baie Burlington, près de la Pointe aux Saules. Ceci est de nature à prouver que, quoi qu'on en dise, les saumons augmentent en nombre dans le lac Ontario. La surveillance exercée l'automne dernier sur les criques à saumon de ce district a coûté \$160. Je dois aussi déclarer que beaucoup de saumons qui ont été pris dans des rets à mailles ont été remis en liberté par les pêcheurs; cette conduite démontre de leur part aucune intention de prendre le jeune saumon, lorsque la chose pourrait se faire autrement. Au reste, il est facile de constater que la population en général est mieux disposée en faveur de ce poisson.

GOVERNMENT
FISH BREEDING

ESTABLISHMENT

AT
MIRANICHI

Ground Floor
OF
Breeding Room

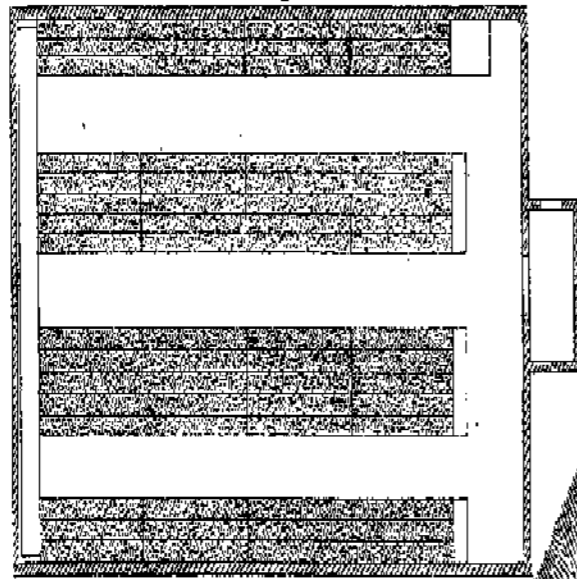

High Land

SALMON POND

Course of Stream at Low Water

LARGE COVE

Reeding House

Underground Supply Pipe
Reception House

Stable

Road to Vancouver

RAPPORTS SPÉCIAUX

SUR LA CONDITION ACTUELLE DE

L'ÉTABLISSEMENT ICHTHYOGÉNIQUE

— DE —

MIRAMICHI, NOUVEAU-BRUNSWICK.

NEWCASTLE, ONTARIO, 28 juin 1877.

A l'honorable A. J. SMITH,
Ministre de la Marine et des Pêcheries,
Ottawa.

MONSIEUR,—Sur votre demande, je visitai le 16 avril dernier l'établissement de la reproduction artificielle du saumon de Miramichi, pour savoir au juste la quantité d'œufs déposés sur les claies à éclosion, et m'enquérir des causes qui ont amené l'immense diminution qui s'est opérée dans le nombre des œufs soumis aux procédés de l'incubation dans le mois de novembre dernier.

J'arrivai à Miramichi accompagné de M. l'inspecteur Venning et de M. John Hogan, garde-pêche de ce district, et procédai de suite à faire l'inspection de l'établissement. Je trouvai tout en bon ordre, tant au dehors qu'à l'intérieur; un courant d'eau rapide et abondant circulait librement dans les auges à incubation et à travers les claies recouvertes d'œufs, dont l'apparence ne laissait rien à désirer et dont l'évolution était dans un état avancé; on découvrait dans les embryons des signes indiscutables de force et de vigueur. Bref, l'ordre et la propreté se faisaient remarquer, tant dans les appartements que dans les appareils à éclosion.

Lors de ma visite, l'eau coulait à pleins bords dans la rivière qui alimente l'établissement. Elle se trouvait gonflée par la fonte des neiges, et je me trouvai à assister à ce que les personnes présentes et M. Sheasgreen, l'officier en charge, appellent une "inondation."

J'arrivais donc juste dans le bon moment pour étudier l'état de l'eau, en la comparant en temps d'inondation avec celle des différentes rivières sur les bords desquelles sont construits les autres établissements ichthyogéniques. Je fis en conséquence une analyse approfondie de cette eau sous le rapport de la limpidité et du goût. Je constatai qu'elle était d'une couleur sombre, ressemblant au porter, bien qu'elle fût limpide, et, à première vue, dégagée de toute matière sédimentaire, et très potable. En somme, à en juger par les apparences, et sans en avoir fait l'analyse chimique, je suis porté à dire que l'eau de cette rivière, employée pour les fins de la pisciculture, ne le cède en rien à celle qui alimente les autres établissements où les opérations de pisciculture sont couronnées de succès. Après m'être convaincu que la qualité de l'eau était irréprochable, je voulus m'assurer de la quantité d'œufs qui se trouvaient alors sur les claies à éclosion, en les comptant et en les mesurant, procédai

par lequel dans la pratique ordinaire on arrive à des résultats assez satisfaisants pour ne nous laisser aucun doute sur le total réel. Je pus voir ainsi qu'il y avait alors 326,000 œufs fécondés, tous en bonne condition et distribués comme suit :

217 claies en poterie, contenant chacune	1400.....	303,800
4 " en zinc, " " "	1400.....	5,600
2 " en fil de fer, " " "	850.....	1,700
106 vases en poterie, " " "	180.....	19,080
		330,180
A déduire le contenu de quelques claies.....		4,180
		326,000

Le six novembre dernier, les officiers de l'établissement nous déclaraient dans leur rapport qu'il y avait 650,000 œufs déposés sur les claies, à Miramichi.

Le 17 novembre, voici ce qu'écrivait le gardien, M. Sheasgreen : " Nous avons entre 600,000 à 700,000 œufs sur nos claies, tous sont en bon ordre et condition."

Le 2 décembre, M. Venning disait dans son rapport : " Les pertes sont à peine appréciables. Nous n'avons pas enlevé plus de 1,500 œufs morts ou non fécondés ; les œufs ont une belle apparence, nous pouvons distinguer l'embryon facilement dans chacun d'eux."

Me basant sur ces rapports officiels, j'avancai, le 31 décembre dernier, dans mon rapport annuel au ministère " qu'il s'était recueilli et déposé à l'établissement ichthyogénique de Miramichi, dans l'automne de 1876, 600,000 œufs de saumon."

En comparant la quantité d'œufs indiquée dans les rapports comme ayant été déposés sur les claies à éclosion, avec celle qui s'y trouvait lors de ma visite à l'établissement le 16 avril, on constate une diminution de moitié, ou, si on le préfère, les pertes s'élevèrent à 50 pour cent. On avouera que c'est de nature à nous surprendre surtout lorsqu'on voit par les rapports transmis de temps en temps " que tout allait bien, et que les pertes étaient insignifiantes."

L'officier en charge de l'établissement attribue cette catastrophe tant aux matières sédimentaires qui se sont déposées en grande quantité sur les œufs pendant les inondations du printemps, qu'au fait d'avoir placé ces œufs sur des claies en zinc, ou encore à ces deux causes réunies, qui ont pu produire un résultat chimique mortel pour le frai. En admettant que tel serait le cas, que l'une ou l'autre des raisons qu'on nous donne ou les deux réunies auraient pu produire un désastre semblable, alors tout s'expliquerait. Oui, mais là gît la difficulté ; sont-ce les véritables causes de cette immense diminution dans le nombre des œufs ?

Nous étions rendus à la fin de mars, et le gardien de l'établissement nous annonçait dans son rapport que " le total des pertes ne s'élevait pas à 50,000 œufs." En acceptant cette déclaration comme exacte, il restait encore 92 pour cent de la quantité originaire, ou tout près de 600,000 œufs.

Le 4 avril MM. Snowball et Smith arrivèrent à Miramichi, et après avoir compté les œufs rapidement, découvrirent qu'il y en avait 280,000. Tout en approchant du chiffre exact, le montant que ces messieurs donnaient était au-dessous de la vérité, vu qu'il s'y trouvait 320,000.

Le 9 avril, M. Venning visita l'établissement et fit le calcul des œufs de la manière la plus exacte possible, et voici ce qu'il trouva :—

217 claies en poterie, contenant chacune	1,500 œufs.....	325,500
116 vases do do chacun	350 "	37,100
10 claies en zinc et une en fil de fer	1,500 "	15,000
		377,600

Comme le chiffre exact était de 326,000 le 16 avril, jour où je fis l'inspection de l'établissement, le montant de 280,000 donné par MM. Snowball et Smith le 4 avril,

et celui de 377,600 fourni par M. Venning le 9 du même mois—bien qu'ils diffèrent considérablement entre eux—nous servent pour établir à quelle époque le prétendu fléau a sévi avec le plus de violence ; et nous voyons que ces pertes considérables ont eu lieu dans l'intervalle entre les derniers jours de mars et le 4 ou le 9 d'avril. C'est dans ce temps-là que sont morts tout à coup 270,000 œufs qu'on nous annonçait, quelques jours avant, être dans des conditions prospères.

Si on réfléchit sur tout ce que ce désastre a d'inexplicable, en voyant la contradiction qui existe dans les différents rapports au sujet du nombre d'œufs sur les claies à éclosion, et en constatant que les raisons qu'on donne pour expliquer ce malheur n'ont rien de sérieux, on arrive à la conclusion que les explications qu'on a fournies sont inadmissibles. Je me vois donc obligé de déclarer, malgré tout ce que cette tâche a de désagréable, que, dans mon opinion, la véritable cause de la catastrophe arrivée à l'établissement ichthyogénique de Miramichi doit être attribuée à l'incapacité ou à la négligence de l'officier en charge, peut-être aux deux ; et de plus, qu'on a eu recours à la supercherie pour dissimuler le véritable état des choses.

On a fait preuve d'incapacité, soit en suivant une mauvaise méthode pour compter les œufs lors de la manipulation, soit en en faisant l'imprégnation, ce qui expliquerait cette énorme différence entre la quantité d'œufs comptés le 16 avril, et celle qu'on nous disait, dans le mois de mars précédent, avoir été déposée sur les claies à éclosion.

Il doit y avoir eu négligence, d'un côté ou d'un autre, pour qu'il se soit perdu une si grande quantité d'œufs (en supposant que le chiffre qu'on en a donné ait été exact et que la fécondation s'en soit faite dans toutes les règles), vu qu'il est presque impossible, même en ne leur donnant que les soins les plus indispensables, que la moitié de ces œufs ait été détruite, surtout lorsqu'ils étaient à un degré d'incubation avancé, alors que l'embryon se trouvait presque converti en alevin et que la vie était assez développée chez les sujets pour leur permettre jusqu'à un certain point d'endurer des accidents. D'ailleurs, c'est un fait sans précédent dans les annales de la pisciculture.

Je crains que pour cacher l'incapacité ou la négligence, on ait voulu nous tromper en attribuant la diminution et la perte des œufs aux matières sédimentaires contenues dans l'eau et à la prétendue influence pernicieuse des claies en zinc.

Comme c'est la seconde fois que le même malheur arrive à l'établissement de Miramichi, au sujet des œufs de saumon, j'ai cru qu'il était de mon devoir de vous donner en toute sincérité mon opinion sur le fonctionnement de cet établissement. Lors de l'accident de 1875, j'ai franchement déclaré qu'il y avait eu négligence et défaut de soins ; mon opinion est encore la même. A propos du désastre de 1876, je me vois forcé de vous dire que le défaut de capacité, l'erreur dans les calculs lorsque les œufs ont été comptés, et d'autres fautes du même genre, ont produit les mêmes résultats que ceux de l'année 1875.

Outre les instructions que j'avais reçues au sujet de la perte des œufs à Miramichi, on avait attiré de plus mon attention sur une plainte portée contre l'officier en charge pour avoir manqué d'égards vis-à-vis d'un monsieur qui visitait l'établissement. Comme M. Sheasgreen a déjà reconnu son erreur par écrit, il est inutile pour moi d'en parler davantage. Je dois cependant vous déclarer que je me suis imposé comme règle invariable de recommander aux officiers qui se trouvent à la tête des différents établissements ichthyogéniques, qu'il était à désirer qu'on reçût les visiteurs avec tous les égards et la politesse possibles. Mon but principal, en agissant ainsi, était de rendre le séjour des établissements agréable à tout le monde, afin d'encourager les gens à venir les visiter et en étudier les détails, et par là répandre au loin la connaissance de cette entreprise qui, bien qu'à ses débuts, n'en est pas moins d'une importance nationale.

J'ai l'honneur d'être, etc., etc.,

SAMUEL WILMOT,
Surintendant de la pisciculture.

BUREAU DES PÊCHERIES, ST. JEAN, N.-B.,

1er décembre 1877.

A l'honorable

Ministre de la Marine et des Pêcheries,
Dorchester, N.-B.

MONSIEUR,—Je vous suis infiniment obligé d'avoir bien voulu me faire transmettre une copie du rapport de M. Wilmot, en date du 28 juin dernier, sur l'établissement ichthyogénique de Miramichi.

Je l'ai lu avec beaucoup d'attention et je suis heureux de voir qu'on n'a porté aucune accusation contre m'a probité comme fonctionnaire public, et que rien de ce qu'a écrit M. Wilmot ne vient confirmer les mensonges calomnieux publiés à mon adresse par l'éditeur de l'*Advance*. M. Wilmot corrobore en tous points mes rapports au département des pêcheries du 7 et du 11 avril dernier, et il rétablit de plus l'exactitude des déclarations faites par MM. Snowball et Smith au sujet de la quantité des œufs déposés sur les claies à éclosion à l'époque de leur visite.

Comme il est presque indispensable d'avoir sur la rivière Miramichi un établissement qui nous aide à conserver dans ses eaux le saumon, dont le nombre a tant diminué depuis quelques années, vous ne sauriez croire l'intérêt constant que j'ai attaché à ce que l'entreprise réussisse; mais tout en espérant que le succès ne lui fera pas plus défaut qu'aux autres établissements actuellement en opération, je dois exprimer ma conviction qu'il y a de sérieuses difficultés à surmonter.

Tout en rendant hommage à la science reconnue de M. Samuel Wilmot et à la connaissance intime qu'il a de tous les détails qui se rattachent à la pisciculture, je me permettrai cependant, avec tout le respect et la considération qui lui sont dus, de faire quelques remarques sur plusieurs opinions qu'il a exprimées dans son rapport. J'ai plus souvent que lui eu occasion d'étudier la nature et les qualités du ruisseau qui alimente les auge à incubation de cet établissement, et d'apprécier le caractère et l'honnêteté de M. Sheasgreen, qui dirige les opérations ichthyogéniques; aussi c'est avec confiance que je sou mets ces remarques à votre considération.

1o. M. Wilmot fait erreur en déclarant "qu'il lui fut donné de voir la qualité de l'eau en temps d'inondation." A l'époque qu'il jugea la plus propice pour faire cette étude, l'inondation avait presque tout à fait cessé, et l'eau était comparativement claire et limpide. Je doute qu'il eût écrit qu'elle était pure et dégagée de toute matière sédimentaire, si au lieu du 16 avril, il l'eût examinée le 9 avril. Même le 16 avril, c'est-à-dire six jours après que le niveau de la rivière eût baissé de plusieurs pieds, lui-même dit qu'elle était "d'une couleur noirâtre." Vous pouvez juger, après cela, aussi facilement que M. Wilmot et moi-même, le degré de limpidité de cette eau et jusqu'à quel point elle contenait des éléments sédimentaires. Mais il est un fait que je puis certifier: c'est que lorsque j'arrivai à Miramichi le 9 d'avril, l'état de l'eau, sur lequel je vous transmis un rapport le 11 du même mois, était bien différent de celui que M. Wilmot dit avoir constaté à la date du 16; plus que cela, je défie quiconque a pu voir ce phénomène de ses yeux, de venir soutenir que l'eau n'était pas impure et boueuse. Je dis donc que M. Wilmot s'est beaucoup trompé lorsqu'il fait rapport "qu'il se convainquit que la qualité de l'eau était irréprochable," et lorsqu'il déclare que pour les fins de pisciculture elle n'était nullement inférieure à celle qui alimente les établissements qui réussissent dans leurs opérations.

2o. Je crois de bonne foi que M. Wilmot se trompe lorsqu'il attribue les pertes éprouvées en 1875 et en 1877 à l'incapacité ou à la négligence. Dans le premier cas, M. A. B. Wilmot donne son opinion sur les causes qui ont amené ce désastre, opinion qu'il appuie sur des faits, et je ne vois aucune raison de mettre en doute l'exactitude de ses assertions, tandis que M. Samuel Wilmot, au contraire, semble ignorer certains détails sur lesquels il devrait baser son opinion, ou que, du moins, il laisse dans l'ombre. Il m'est difficile de croire, à moins de preuves au contraire, d'après ce que je connais personnellement de M. Sheasgreen et de la réputation dont il jouit parmi ses voisins, qu'il s'abaisserait au subterfuge pour expliquer une maladresse de sa part, ou qu'il ait voulu surprendre ma bonne foi ou celle du département en nous donnant sciemment de faux rapports sur la catastrophe de 1877. Avec cela, qu'il n'aurait pu

y arriver sans que le garde-pêche en eût connaissance et fût son complice, et les antécédents de ce dernier ne permettent pas de douter qu'il aurait pu se prêter à une fraude de ce genre : d'où je conclus que M. Wilmot en arrive un peu vite à ses conclusions. Je connais plus ce monsieur que M. Wilmot, et j'ai été plus à même que lui de suivre les opérations qui ont faites à l'établissement. Si j'avais remarqué quelque chose dans sa manière d'agir qui aurait pu m'inspirer des soupçons, soyez certain que je vous en aurais mis au fait immédiatement; plus que cela, j'aurais insisté pour qu'il fût démis sur le champ de ses fonctions; car je prétends qu'un établissement de ce genre ne peut réussir sous la direction d'un homme aussi peu honnête et aussi peu digne de confiance que celui que nous laisse entrevoir M. Wilmot. Quant à sa compétence pour manipuler et féconder les œufs aussi bien que pour en avoir soin dans les auges à incubation, M. Wilmot admettra avec moi que M. Sheasgreen était le seul homme dont nous pouvions disposer dans cette circonstance, parce qu'il avait plus de pratique et d'expérience que qui que ce soit dans ce genre de travail. Les difficultés par lesquelles il est passé depuis qu'il est à la tête de cet établissement l'ont rendu plus capable que n'importe qui d'en assumer la responsabilité, et je n'ai pas l'ombre d'un doute que son plus grand désir est de vaincre les obstacles qui l'ont empêché de réussir. Qu'on se le rappelle bien, ce monsieur n'a jamais vu d'autre établissement que celui de Miramichi; il a donc été obligé de ne se fier qu'aux instructions qu'il a reçues de M. Wilmot et de moi-même, et je n'hésite pas à dire qu'il les a suivies avec un discernement et une habileté peu ordinaires.

En différant ainsi d'opinion avec M. Wilmot sur le compte de M. Sheasgreen, je ne pense faire qu'un simple acte de justice en faveur d'un homme qui se trouve dans l'impossibilité de se défendre lui-même contre des soupçons injurieux et de nature à causer du dommage à sa réputation, soupçons qu'on a exprimés, selon moi, un peu trop à la hâte et qui ne sont pas suffisamment fondés.

Après ces quelques remarques sur le rapport de M. Wilmot, je vais, avec votre permission, vous dire à quoi j'attribue l'insuccès de l'établissement de Miramichi, ce qui me fait croire qu'on en a fait disparaître en partie les sources, et comment on peut s'en mettre complètement à l'abri. Comme je n'en suis venu à une conclusion définitive qu'après avoir mûrement réfléchi et beaucoup étudié, je vous sou mets le résultat de mes recherches, dans la pensée qu'il est digne de votre considération.

Je vais d'abord commencer par donner un bref résumé des faits, tels qu'ils sont inscrits dans les archives du département. On était déjà rendu à la fin de 1873, que l'établissement n'était fini qu'en partie, de sorte qu'il a été perdu beaucoup d'œufs par le froid et faute du matériel nécessaire pour en prendre tout le soin nécessaire. Dans l'été de 1874, l'édifice fut complété et toutes les mesures furent prises pour avoir constamment une température convenable. C'est pendant l'automne de cette année que M. A. B. Wilmot déposa sur les claies 1,500,000 œufs, dont l'évolution s'opéra avec beaucoup de succès jusqu'au mois de mai 1875, c'est-à-dire au moment où l'alevin était sur le point de briser sa coquille. A cette époque un fléau désastreux s'abattit sur l'établissement, et telles en furent les conséquences funestes que c'est à peine si on a pu réchapper 150,000 alevins. Les inondations considérables qui se produisirent dans l'automne de 1875 détruisirent le barrage de l'étang de réception, et tous les saumons reproducteurs s'échappèrent avant que l'époque de leur maturité fût arrivée. Ce n'est qu'après beaucoup de travaux et de fatigues que M. Wilmot réussit à se procurer 65,000 œufs de saumon, et encore lui fallut-il pour cela remonter presque jusqu'à sa source un des tributaires du sud-ouest. Au moment où M. Wilmot venait de déposer ces œufs dans les auges à incubation, il fut rappelé et on lui donna la charge de l'établissement de Bedford, pendant que sur les sollicitations de M. W. Hitcher je consentais à essayer de le remplacer, M. Sheasgreen devant avoir la surveillance immédiate des opérations. Les œufs qui étaient alors sur les claies arrivèrent à terme heureusement, sans presque aucune perte, et, dans le printemps de 1876 je distribuai les jeunes alevins suivant les instructions que j'avais reçues du département. Dans l'été de cette année, les barrages furent construits de nouveau, et dans l'automne je réussis à récolter 610,000 œufs que je déposai et qui se conservèrent dans les conditions les plus prospères jusqu'à la fin de mars 1877. De cette date au 9 avril, l'établissement subit une perte de 50 pour cent sur la quantité totale. Ce malheur eut pour cause une inondation considérable pendant

laquelle une épaisse couche de substance sédimentaire recouvrit les œufs. Nous ne réussîmes à avoir que 318,000 alevins qui ont été distribués. Maintenant, durant tout ce temps, c'est-à-dire de 1874 à 1877, M. Samuel Wilmot n'est venu nous rendre visite que trois ou quatre fois, en passant, et n'a eu aucune occasion de s'enquérir des faits par lui-même ni de faire aucune observation sérieuse. Ne m'avertissant jamais de l'époque de ses visites, il m'a toujours été impossible de me concerter avec lui ou de recevoir personnellement ses instructions. Plus que cela, il n'a jamais entretenu de correspondance avec moi.

Lors de la catastrophe de 1874-5, M. A. B. Wilmot en attribua immédiatement la cause à l'impureté de l'eau et à son action sur les claies en zinc. D'après les faits qu'il mettait au jour, il y avait de fortes raisons de croire qu'il ne se trompait pas. Il était tellement convaincu que son opinion était exacte qu'en constatant les mêmes signes dans l'eau qui alimentait l'établissement de Bedford, il insista auprès du département pour avoir des claies en poterie, et il demanda aussi des filtres pour empêcher les sédiments d'atteindre les œufs. Le succès qu'il remporta avec ces nouveaux appareils le convainquit davantage que les claies en zinc n'étaient pas ce qu'il fallait pour l'établissement de Miramichi. Cependant, d'après les faits contenus dans le résumé que je viens de vous donner, vous remarquerez une circonstance qui est en contradiction flagrante avec cette opinion: c'est qu'en 1876-7, les pertes se produisirent aussi bien sur les claies en poterie que sur celles en zinc, bien qu'elles fussent moins considérables sur les premières. Il y a encore un fait qui contredit encore davantage cette théorie: c'est que, lorsqu'il n'y avait qu'une petite quantité d'œufs dans les auges à incubation, ils se maintenaient tous en bonne condition et qu'il ne s'en perdait presque pas. Je vous déclare que ces deux circonstances me frappèrent, et je vis clairement que la méthode de M. A. B. Wilmot n'avait pas prévu ces deux faits. En admettant que la nature de l'eau engendrait ces épidémies, pourquoi les œufs ne mouraient-ils pas tous? pourquoi s'en réchappait-il une quantité lorsque le nombre en était considérable, et pourquoi, lorsque la récolte était petite, les résultats étaient-ils toujours heureux? Ces questions que je me posai me firent beaucoup réfléchir. M. Samuel Wilmot, qui n'avait pas les mêmes chances que moi de faire des observations, s'empessa de conclure qu'il devait y avoir eu négligence; mais j'avais bien des raisons pour penser autrement. Pendant que je réfléchissais sur toutes ces circonstances, je me rappelai un fait contenu dans le résumé ci-dessus et dont la logique me frappa avec beaucoup de force; c'était tout simplement ceci: chaque fois que les œufs s'étaient trouvés en grand nombre sur les claies, des pertes considérables avaient eu lieu, et ce au moment où le poisson allait sortir de sa coquille. Ceci changea complètement le cours de mes idées et me porta à supposer que ce devait être à cette phase de l'incubation que les matières sédimentaires exerçaient leurs ravages. Telle était mon opinion, lorsqu'au mois d'avril dernier j'accompagnai M. Samuel Wilmot dans sa visite à Bedford. Ce qui me frappa en arrivant, c'est que le volume d'eau qui passait sur les œufs était beaucoup plus considérable à l'établissement de Bedford qu'à celui de Miramichi, et j'en fis la remarque à M. S. Wilmot, auquel je demandai si l'approvisionnement d'eau ne pourrait pas être pour quelque chose dans nos malheurs précédents. Sur ce, il répondit que les tuyaux d'alimentation étaient censés nous fournir l'eau nécessaire. De retour chez moi, cette différence me sauta aux yeux; je constatai que le courant était plus que médiocre et que l'eau coulait paresseusement sur les œufs. Tout-à-coup, la vérité se présenta à moi, dans toute sa clarté; il devint évident pour moi que dans le moment où tous les œufs qui s'étaient auparavant trouvés sur les claies, avaient été sur le point d'éclorre, les tuyaux alimentaires n'avaient pas l'air en quantité suffisante. Pour bien me faire comprendre, il faut dire qu'avant d'arriver à cette phase de l'incubation où le poisson respire, l'embryon n'exige pas un volume d'eau aussi aéré, et conséquemment l'œuf continue à prospérer jusqu'à ce que le besoin d'air se fasse sentir. S'il n'y a dans le temps qu'un courant amorti, l'eau qui coule dans les auges ne peut donner qu'une certaine quantité d'air qui ne suffit pas aux besoins des centaines de mille d'embryons qui se dégagent de leurs coquilles; par suite la suffocation commence et se continue jusqu'à ce qu'il meure assez d'alevins pour permettre aux autres de vivre avec la même quantité. D'ailleurs on remarque le même fait dans la reproduction naturelle; tant que l'œuf se développe en

hiver sous la glace, il n'a besoin que d'un petit volume d'eau aéré; mais lorsqu'il arrive à terme et que le besoin d'air se fait sentir, aux mois de mai ou avril, la glace se brise, le courant se précipite, le niveau s'élève dans les rivières, l'eau devient beaucoup plus aérée et satisfait ainsi aux besoins de l'embryon qui commence à respirer. J'en suis maintenant convaincu, la cause radicale de toutes nos déceptions vient de ce que l'approvisionnement d'eau dans ces auges à incubation n'était pas assez considérable, et que le courant ne se trouvait pas assez fort pour charrier le sédiment et les substances délétères qui s'accumulaient sur les œufs.

Je ne puis m'empêcher de croire que M. Samuel Wilmot a été forcé d'en venir aux mêmes conclusions, et qu'il a dû se demander s'il avait raison de prétendre que tous les désordres devaient être attribués à l'incapacité, à la négligence et à la supercherie. Si tel n'est pas le cas, pourquoi a-t-il ordonné de donner à l'écluse un pied de plus de hauteur? pourquoi a-t-il fait examiner les tuyaux et vu à ce qu'ils fussent parfaitement étanches? Ces améliorations ont eu pour résultat de doubler le volume d'eau sur les œufs, quoique le courant ne soit pas encore aussi rapide, aussi fort dans les auges à incubation que dans ceux de Bedford. C'est ce que j'ai constaté moi-même en compagnie de M. A. B. Wilmot, lors de son passage à Miramichi, où il était venu porter les œufs récoltés dans la rivière Philippe. Tandis qu'à l'établissement de Miramichi, un des tuyaux alimentaires n'emplissait un seau que dans 30 secondes, il n'en fallait que 19 pour emplir le même seau à Bedford. Tel est, selon moi, le secret du grand succès qu'a toujours eu l'établissement de Bedford; il le doit à son approvisionnement d'eau et à la rapidité du courant d'eau dans ses appareils. Il a donné les mêmes soins aux œufs de l'établissement de Bedford qu'à ceux de Miramichi, et il considère que l'eau à cette dernière place n'est nullement inférieure à celle dont il se sert. Tous les faits contenus dans le résumé que j'ai donné plus haut viennent confirmer les conclusions auxquelles je suis arrivé après mes expériences à Miramichi, et les observations que j'ai faites lors de ma visite à l'établissement de Bedford leur donnent encore de plus de poids.

Lorsque nous aurons reçu les 20,000 œufs que doit nous fournir l'établissement de Ristigouche, le nombre total déposé sur nos claies sera de 710,000. Quoique cette quantité ne soit pas encore assez considérable pour nous permettre une expérience décisive, elle est du moins suffisante pour me démontrer si les conclusions auxquelles je suis arrivé sont exactes ou non. Inutile de vous dire que j'attends le résultat avec impatience, et pour vous prouver le degré de confiance que je repose dans M. Sheasgreen, je vous annonce que je le continue dans sa charge. Que je réussisse, et alors il n'y aura pas de doute possible sur les causes qui ont amené les malheurs passés, et nous n'aurons plus à craindre que le succès nous fasse défaut à l'avenir. Cependant, je suggérerai à cet sujet qu'il sera prudent d'augmenter l'approvisionnement d'eau avant de déposer un million ou un million et demi d'œufs. Ce point obtenu, je ne sais pas pourquoi l'établissement de Miramichi, qui a une salle d'incubation aussi spacieuse, ne fournirait pas 200,000 alevins. Pour cet hiver, je suis certain qu'il va en sortir 710,000.

La longueur de cette lettre s'explique par l'intérêt que je porte au succès de l'établissement de Miramichi. J'espère que M. Samuel Wilmot, s'il réfléchit bien sur tous les faits allégués dans les présentes, partagera l'opinion que je lui ai déjà exprimée, c'est-à-dire que nous avons cherché bien loin les causes de notre insuccès, pendant qu'elles étaient sous nos yeux.

M. Sheasgreen m'a écrit dernièrement que les œufs étaient dans une condition prospère et les pertes inappréciables. Je me propose d'aller à Ristigouche vers le 10 du courant pour y opérer le transport des œufs à Miramichi et voir à ce qu'ils soient déposés sur les claies avec tout le soin possible, vu que cet hiver je veux savoir à quoi nous en tenir au sujet de cet établissement.

En vous soumettant humblement ces quelques remarques et le motif qui m'y a inspirées,

J'ai l'honneur d'être, monsieur,

Votre obéissant serviteur,

W. H. VENNING,
Inspecteur des pêcheries, N.-B.

BUREAU DES PÊCHERIES, ST. JEAN, N.-B.

6 novembre 1877.

W. F. WHITCHER, écr.,
Commissaire des Pêcheries,
Halifax.

MONSIEUR.—M. Hogan m'a appris jeudi, le 29 du mois dernier, pendant que je me trouvais à Newcastle, qu'ayant reçu des ordres à ce sujet de Samuel Wilmot, écr., il avait commencé la pêche du saumon au commencement de septembre et qu'il s'était servi de la seine à alose (Voir mon rapport du 1er août) que j'avais envoyée à l'établissement. Vers la mi-octobre, il avait déjà capturé 350 saumons adultes, quantité qui ne s'est jamais prise pour le procédé de la manipulation sur la rivière Miramichi. Une partie de ces poissons furent mis dans l'étang et le reste dans le hangar de réception, où coule une eau rapide et suffisante. Peu de temps après des signes manifestes indiquèrent que la maladie s'était déclarée chez beaucoup d'entre eux et ce, autant dans l'étang que dans le hangar ; leurs corps se recouvrirent de fongosités, se durcirent et finalement ces poissons moururent. En les ouvrant, on constata que l'ovaire était fortement congestionné. Comme la contagion étendait rapidement ses ravages et que son influence se faisait sentir sur les saumons bien portants, M. Sheasgreen se vit obligé de les remettre en liberté, ne conservant que ceux dont la maturité semblait certaine.

M. Hogan redoubla ses efforts pour se procurer l'approvisionnement suffisant, jusqu'à ce que les saumons femelles eussent rendu leurs œufs ; après quoi il abandonna la pêche, avec la certitude que tous les œufs avaient été récoltés.

Je vous ai mis au fait de toutes ces circonstances, mardi soir, le 31 d'octobre, vous demandant en même temps la permission de faire une dernière tentative, dans l'espérance que nous pourrions peut-être nous emparer de quelques saumons femelles.

Conformément à vos intentions j'accompagnai MM. Hogan et Sheasgreen sur la grande rivière du Nord-Ouest, et le 31 octobre nous passâmes la seine sur plusieurs frayères. Nous pêchâmes douze saumons femelles, mais chacune d'elles avait déposé ses œufs, de sorte qu'il nous fallut abandonner tout espoir d'augmenter notre provision de saumon dans la rivière Miramichi.

Selon ce que comportait votre télégramme du premier de ce mois, nous nous rendîmes, Hogan, Sheasgreen et moi à Bathurst, où le garde-pêche Hickson nous rejoignit après avoir préparé tout ce qu'il fallait pour passer la seine sur les frayères de la rivière Nipissiguit, ce qui nous avait été permis par M. Nicholson, le locataire de ces lieux. Toute la journée du vendredi le 2 courant se passa pour nous à essayer de prendre du saumon dans les remous, mais comme le fond de la rivière était inégal et rocailleux, notre seine ne put nous être d'aucune utilité, le poisson s'échappant chaque fois. Nous travaillâmes sans relâche jusqu'à une heure bien avancée de la soirée, quand nous fûmes assaillis par un violent orage de pluie et de grêle, qui nous mit dans l'impossibilité complète de continuer. Nous tîmes alors conseil avec le garde-pêche Hickson pour savoir s'il ne serait pas mieux pour nous de barrer la rivière avec des rets à chambre, mais ce monsieur s'accorda avec ceux qui conquirent les embarcations pour nous dire qu'il n'y avait aucune raison d'espérer de réussir par ce moyen, vu que le saumon se tenant sur ses frayères, ne descendait ni ne remontait la rivière. Comme l'orage augmentait au lieu de diminuer, nous retournâmes à Bathurst, où nous arrivâmes trempés jusqu'aux os et brisés de fatigue. Le matin suivant le froid fut très vif, et comme la rivière se congelait rapidement, nous perdîmes tout espoir de récolter des œufs, en supposant même que nous pourrions prendre du poisson. Nous fûmes tous d'accord que persister dans nos projets dans de telles circonstances, ne pourrait qu'entraîner des dépenses inutiles.

M. Sheasgreen m'a informé que de tous les poissons pêchés dans la rivière Miramichi, il n'a pu retirer que 310,000 œufs qui ont subi le procédé de l'imprégnation. Il faut dire aussi qu'il a été obligé de relâcher tous les saumons qu'il avait, à l'exception de 60 femelles et d'environ 75 mâles ; encore s'en trouva-t-il parmi les premières un certain nombre qui étaient trop jeunes et d'autres dont on ne put retirer des œufs.

Je me suis informé auprès de tous les pêcheurs des causes qui amenaient les fongosités sur le corps du saumon; on m'a répondu qu'il s'était pris un grand nombre de poissons qui étaient atteints de la maladie lorsqu'on les a pêchés. Les hommes du métier auxquels j'ai adressé la même question, m'ont dit que cette maladie sévissait plus dans certaines années que dans d'autres, mais ils ne se sont pas accordés sur les causes déterminantes. Quelques-uns prétendaient que le fungus provenait des blessures que le poisson se faisait en remontant les rivières, dans les rets tendus sur son passage; d'autres, des mauvais traitements qu'il essayait après avoir été pris et pendant qu'on le transportait à l'établissement, enfin certains étaient d'opinion que le saumon était généralement pêché trop jeune et emprisonné trop longtemps. Cette dernière manière de voir est confirmée jusqu'à un certain point par ce qui est arrivé à M. Mowat, l'année dernière; la maladie se déclara chez plusieurs centaines de poissons qu'il avait capturés au commencement de l'année et qu'il conservait dans ses parcs; on constata les mêmes symptômes dans chaque cas et M. Mowat fut obligé de les remettre en liberté avant l'époque de la maturité. MM. Hogan et Sheasgreen m'affirmèrent qu'ils avaient pris tous les soins imaginables, tant dans le maniement que dans le transport du poisson; mais qu'un grand nombre portaient sur leur corps les traces du fungus lorsqu'ils avaient été pris. Ce rapport est confirmé davantage par la pêche de douze saumons que j'ai faite conformément à l'ordre que vous m'en aviez donné; sur le nombre, huit étaient couverts de grandes taches blanches de fungus.

Il est malheureux que la récolte des œufs ait si peu rapporté, vu que j'ai l'intime confiance que les changements qu'on a apportés au sujet de l'approvisionnement de l'eau auront pour effet de mettre fin aux accidents dont l'établissement de Miramichi a été plusieurs fois victime. Dans le cours de l'été dernier, les tuyaux d'alimentation ont été mis à découvert, plusieurs voies d'eau ont été étanchées; en outre, on a donné à l'écluse qui fournit l'eau un pied de plus de hauteur, rendu parfaitement étanches toutes les auge à incubation, et lors de la visite que j'ai faite, le 29 du mois dernier, j'ai pu constater que le courant d'eau, qui coulait du réservoir dans les appareils incubateurs, était beaucoup plus rapide qu'auparavant. Ces améliorations vont nous montrer si l'eau contient naturellement des substances qui s'opposent au parfait développement des œufs de saumon. Si les opérations réussissent, je ne vois pas pourquoi, une fois que toutes les mesures nécessaires seront prises pour se procurer des poissons reproducteurs, l'établissement de Miramichi ne se trouverait pas dans des conditions aussi prospères que tous ceux qui fonctionnent actuellement avec succès.

Samuel Wilmot, écr., a pris l'été dernier le contrôle et la direction de l'établissement sous sa charge immédiate; depuis, quoique je lui aie écrit plusieurs fois sur ce sujet, je n'ai pas eu une seule réponse à mes lettres.

Lorsque j'allai à Newcastle, le 29 d'octobre dernier, le garde-pêche Hogan m'apprit que, suivant les instructions de M. Wilmot, il avait commencé à pêcher au commencement de septembre. A la mi-octobre il avait pris 350 saumons reproducteurs, fait qui n'était jamais arrivé jusqu'ici, pour les fins de la manipulation, dans la rivière Miramichi. On mit une partie de ces poissons dans l'étang et le reste dans les hangar de réception où se trouvait toujours un approvisionnement d'eau suffisant. Peu de temps après, on remarqua des signes de maladie sur un grand nombre de saumons, et ce, autant sur ceux qui étaient dans le réservoir que sur ceux du hangar de réception. Des pustules fongoides firent leur apparition sur le corps des poissons, s'étendirent et finalement causèrent leur mort. En les ouvrant, on découvrit que les ovaires se trouvaient fortement congestionnés. Comme la contagion faisait des progrès de jour en jour et que les saumons bien portants commençaient à en ressentir les effets, M. Sheasgreen se vit obligé de les remettre en liberté, ne conservant que ceux dont il espérait avoir des œufs.

M. Hogan continua ses opérations pour essayer d'avoir un autre approvisionnement de saumons, jusqu'à ce que l'époque de la maturité fût passée; il n'abandonna la pêche que lorsqu'il fut convaincu que la saison de la fraie était terminée.

Le 30 octobre je mis le commissaire des pêcheries au fait de toutes ces circonstances, lui demandant en même temps la permission de faire une dernière tentative, espérant pouvoir prendre quelques saumons femelles.

Conformément à ses instructions, j'accompagnai MM. Hogan et Sheasgreen sur la grande rivière du Nord-Ouest, et le 31 octobre nous passâmes la seine sur plusieurs frayères. Nous capturâmes douze saumons femelles, mais chacune d'elles avaient déposé ses œufs, de sorte qu'il nous fallut abandonner tout espoir d'augmenter notre provision de saumon dans la rivière Miramichi.

Suivant la teneur du télégramme du commissaire, en date du 1er novembre, nous nous rendîmes, Hogan, Sheasgreen et moi à Bathurst, où le garde-pêche Hickson nous rejoignit, après avoir préparé ce qu'il fallait pour passer la seine sur les frayères de la rivière Nipissiguit, ce qui nous avait été permis par M. Nicholson, le locataire de ces lieux. Nous passâmes toute une journée à essayer de prendre du saumon dans les remous; mais comme le fond de la rivière était inégal et rocailleux, notre seine ne put nous être d'aucune utilité, le poisson s'échappant chaque fois. Nous travaillâmes sans relâche jusqu'à une heure avancée de la soirée, quand nous fûmes assaillis par un violent orage de pluie et de grêle, qui nous mit dans l'impossibilité complète de continuer. Nous tinmes alors conseil avec le garde-pêche Hickson pour savoir s'il ne serait pas mieux pour nous de barrer la rivière avec des rets à chambre, mais ce monsieur s'accorda avec ceux qui conduisaient les embarcations, tous pêcheurs de profession et connaissant la rivière à fond, pour nous dire qu'il n'y avait aucune raison d'espérer de réussir par ce moyen, vu que le saumon, se tenant sur les frayères, ne descendait ni ne remontait la rivière. Comme l'orage augmentait au lieu de diminuer, nous retournâmes à Bathurst, où nous arrivâmes trempés jusqu'aux os et moulus. Le matin suivant le froid fut très vif, et comme la rivière se congelait rapidement, nous perdîmes tout espoir de récolter des œufs, en supposant même que nous pourrions prendre du poisson. Nous fûmes tous d'accord que persister dans nos projets, dans de telles circonstances, ne pourrait qu'entraîner des dépenses inutiles.

M. Sheasgreen m'a informé que de tous les poissons pêchés dans la rivière Miramichi, il n'a pu récolter que 310,000 œufs qui ont subi le procédé de l'imprégnation. Il faut dire qu'il s'est vu obligé de relâcher tous les saumons qu'il avait, à l'exception de 60 femelles et d'environ 75 mâles; encore s'en trouva-t-il parmi les premières un certain nombre qui étaient trop jeunes et d'autres dont on ne put retirer les œufs. Dès les premiers symptômes de la maladie, MM. Sheasgreen et Hogan le garde-pêche écrivirent et télégraphièrent à M. Samuel Wilmot requérant sa présence immédiate; mais ce monsieur non-seulement ne se rendit pas à leur demande, mais il ne leur écrivit pas pour leur donner quelque conseil à ce sujet. Lorsque j'appris l'existence de la maladie, il était trop tard pour y porter remède, d'autant plus que M. Wilmot avait donné des ordres très précis pour que ses instructions seules fussent suivies.

Il est malheureux que M. Wilmot n'ait pas jugé à propos de visiter l'établissement dans le temps où l'épidémie commençait à exercer ses ravages parmi les poissons; voyant les faits par lui-même, il aurait été plus à portée de se prononcer sur une circonstance qui s'est répétée plusieurs fois dans nos rivières. L'expérience qu'il en a acquise maintenant et l'étude qu'il a faite de ce fléau ne lui ont rien appris de la nature de la maladie, des signes extérieurs par lesquels elle se manifeste, ni des causes qui la produisent. Voilà pourquoi l'habitude qu'a M. Wilmot d'étayer à la hâte une théorie sur des données incertaines, l'a fait tomber souvent dans de graves erreurs de fait et de discernement, ne s'appuyant que sur ce qu'il connaît de l'établissement situé sur la Crique Wilmot, dans la province d'Ontario, où les mœurs du poisson sont si différentes de ceux de nos rivières, il s'ensuit nécessairement que les conclusions générales auxquelles il arrive dans le premier cas tombent à faux lorsqu'il veut les appliquer à l'autre. Le poisson pénètre dans nos rivières dès les mois de mai ou juin, et c'est pendant son séjour dans nos eaux que se développent chez lui la laitance et les œufs. Celui d'Ontario, au contraire, n'entre dans la crique qu'à la fin d'octobre et lorsqu'il est prêt à déposer ses œufs, et la manipulation peut s'en faire aussitôt qu'ils sont pris, ou, le plus tard, quelques jours après. Il n'a donc pas à rester longtemps emprisonné et il n'est jamais, ou, du moins, rarement malade. M. Wilmot ne me paraît pas doué de cette tournure d'esprit qui lui permette d'employer le raisonnement abstrait, et de tenir compte de cette multitude de circonstances qui

varient avec chaque cas, et qu'il est, si nécessaire d'étudier avant de se prononcer définitivement. Si on ajoute à cela le fait qu'il ne veut pas se donner le trouble d'acquérir une connaissance personnelle des difficultés ordinaires et extraordinaires qui peuvent se présenter, il devient évident que les opinions qu'il émet doivent être plus souvent erronées qu'elles ne sont justes. Je me crois obligé de faire ces quelques remarques; car je sais personnellement qu'il lui est arrivé trois ou quatre fois de vouloir appliquer à nos rivières l'expérience qu'il a acquise sur la Crique Wilmot et qu'il a commis des fautes absurdes dont les conséquences ont été très désastreuses.

Je me suis informé auprès de tous les pêcheurs sur les causes qui amenaient les fongosités sur le corps du saumon; on m'a répondu qu'il s'était pris un grand nombre de poissons qui étaient atteints de la maladie lorsqu'on les a pêchés. Les hommes du métier auxquels j'ai adressé la même question m'ont dit que cette maladie sévissait plus dans certaines années que dans d'autres; mais ils ne se sont pas accordés sur les causes déterminantes. Quelques-uns prétendaient que le fungus provenait des blessures que le poisson se faisait en remontant les rivières, dans les rets tendus sur son passage; d'autres du mauvais traitement qu'il essayait après avoir été pris et pendant qu'on le transportait à l'établissement; enfin certains étaient d'opinion que le saumon était généralement pêché trop jeune et emprisonné trop longtemps. C'est aussi mon opinion et j'ai mis M. Wilmot en garde contre cela, et m'appuyais sur ce qui est arrivé l'année dernière à M. Mowat, qui a vu ses poissons, à la suite d'un emprisonnement prolongé, se couvrir de fongosités, leur corps se durcir et leurs ovaires se congeler, comme la chose s'est vue à Miramichi.

Lorsque l'automne arriva il n'y avait que 310,00 œufs dans la salle d'incubation, quantité que je jugeai insuffisante pour établir d'une manière certaine que les accidents qui étaient survenus provenaient de ce que l'approvisionnement d'eau n'était pas assez considérable pour alimenter les appareils incubateurs. Afin de remédier à cet inconvénient, je télégraphiai au commissaire pour lui demander l'autorisation de prendre 200,000 œufs de Bedford, et 200,000 de Ristigouche. Les gardiens de ces deux établissements, sans tenir aucun compte de l'opinion de M. Samuel Wilmot, n'avaient voulu se guider que sur leur propre expérience pour faire la pêche des saumons reproducteurs; aussi la récolte avait été heureuse, et ils se trouvaient avec un surplus d'œufs dont ils pouvaient disposer. La permission m'en ayant été accordée, j'écrivis à M. A. Wilmot, de Bedford, et nous nous entendîmes pour nous rencontrer tous deux à la station de Moncton dans la nuit du 15 novembre. Il m'accompagna jusqu'à Newcastle afin de m'aider à effectuer sans accident le transport des œufs qu'il avait placés dans quatre boîtes faites expressément dans ce but. Le garde-pêche Hogan vint nous prendre à la Station de Newcastle dans une bonne voiture à ressorts et nous partîmes sur le champ pour l'établissement, où nous arrivâmes vendredi matin le 16 du mois. M. Wilmot m'aida à déposer les œufs qui avaient la plus belle apparence et qui semblaient être tous dans les meilleures conditions.

Cela fait, M. Wilmot fit l'inspection de l'écluse d'alimentation, mesura la profondeur de l'eau dans le réservoir et pût constater que, grâce aux changements qu'on avait opérés l'été dernier, d'après les ordres de M. Samuel Wilmot, le volume d'eau se trouvait beaucoup augmenté, et le courant plus rapide. Les tuyaux d'alimentation avaient été mis à découvert et plusieurs voies d'eau étanchées; l'écluse avait un pied de plus d'élévation, et fournissait aux auges à incubation rendues parfaitement étanches un courant d'eau abondant et rapide. Il était évident que M. Samuel Wilmot était enfin convaincu que, s'il y avait négligence ou incapacité, ce n'était pas MM. A. B. Wilmot et Sheasgreen qu'il fallait en accuser, mais bien lui-même lors de la construction de l'établissement. Naturellement, on ne peut s'attendre à ce que ce monsieur admette ce fait si compromettant pour lui-même, mais le raisonnement suivant en démontrera toute l'évidence. Les premiers tuyaux qu'on a posés suivant les instructions de M. Samuel Wilmot, et qui conduisaient de l'étang d'alimentation au réservoir dans la salle d'incubation, étaient au nombre de deux et avaient chacun trois pouces de diamètre. Le fait seul de s'imaginer qu'on peut entretenir un volume d'eau suffisant dans les appareils incubateurs en n'employant pour l'alimenter que deux tuyaux de trois pouces de diamètre chacun, lorsqu'il y a dans le même temps seize conduits de décharge d'un pouce, démontre une ignorance complète des

premiers principes de l'hydraulique et de l'hydrostatique. Cette erreur dans laquelle on était tombé dans les débuts de l'établissement était d'une telle évidence que M. A. B. Wilmot prit sur lui d'ajouter deux autres tuyaux de trois pouces de diamètre chacun, et cela en dépit des protestations de M. Samuel Wilmot, qui soutenait que "l'approvisionnement d'eau suffisait pour tous les besoins." Malgré cette amélioration, on put constater que les appareils alimentaires ne fonctionnaient pas d'une manière satisfaisante, c'est ce qui a fait décider d'élever comme je l'ai déjà dit de plus d'un pied l'écluse qui fournit l'eau dans les auges à incubation. Nonobstant ce changement, le volume d'eau dépasse à peine de la moitié celui de l'établissement de Bedford, et le quart de celui de Ristigouche. Le tuyau de décharge de Ristigouche reçoit une quantité d'eau égale à la moitié de tout l'approvisionnement de Miramichi, tandis qu'à Bedford, des conduits de $\frac{5}{8}$ de pouce de diamètre alimentent les auges à incubation et fournissent plus d'eau que ne font les tuyaux d'un pouce à Miramichi. Des expériences que nous avons faites nous ont démontré le fait jusqu'à l'évidence; ainsi, nos rigoles d'un pouce de diamètre prenaient séparément trente secondes pour emplir un baquet de la capacité de douze pintes tandis qu'un tuyau de Bedford de $\frac{5}{8}$ de pouce de diamètre l'emplissait en dix-neuf secondes, ce qui prouve hors de doute que, quels que puissent être les autres défauts de l'établissement de Miramichi, le premier, le principal et le plus sérieux est son approvisionnement d'eau insuffisant.

Nous avons reçu des ordres sévères de M. Samuel Wilmot de ne pas toucher aux œufs de l'établissement de Ristigouche avant qu'on n'y distinguât clairement les mouvements de l'embryon. Quoique je fusse d'avis dans le temps, comme je le suis encore aujourd'hui, que M. Wilmot commettait là une nouvelle erreur, je me fis un devoir de suivre ses instructions à la lettre, et je ne partis qu'après avoir reçu une lettre de M. Mowat m'informant que les embryons donnaient signes de vie. Je pris le convoi de nuit et arrivai à Dee Side samedi, le 19 janvier, avec tout ce qu'il fallait pour le transport des œufs à Miramichi. Le lundi, dans le cours de l'après-midi, nous empaquetâmes 204,000 œufs et, après les avoir embarqués dans un traîneau, nous nous rendîmes à la station Matapédia, où le convoi de nuit à grande vitesse nous débarqua à Newcastle;—nous trouvâmes là le garde-pêche Hogan avec une voiture convenable, et le mardi, 22 janvier, à 4.30 du matin, nous arrivions à l'établissement de Miramichi. Mon premier soin fut de déposer les œufs sur les claies à éclosion, et je pus constater avec plaisir qu'ils ne s'étaient ressentis en rien des fatigues du voyage et de la double opération de les mettre et de les ôter des boîtes. A peine s'en est-il perdu 2,000, et lorsque j'ai quitté l'établissement, mardi matin, ils paraissaient tous être dans d'excellentes conditions. Les œufs de Bedford réussissaient aussi bien que ceux des années dernières, et suivant le rapport de M. Sheasgreen, les pertes étaient insignifiantes. Aux dernières nouvelles, il m'a appris que sur les œufs de Ristigouche, il en était mort 2,000, accident que j'attribue au manque de discernement de M. Samuel Wilmot en nous faisant retarder le transport des œufs jusqu'à une époque où cette opération est un risque continuel. A cela près, je puis dire qu'en somme nous avons réussi et que les pertes que nous avons essayées étaient prévues d'avance.

Il y a aujourd'hui dans l'établissement de Miramichi 710,000 œufs qui sont tous dans des conditions satisfaisantes. On distingue visiblement les embryons, dont une grande partie donne des signes de vie et de mouvement. Tout me porte à espérer que nous allons réussir dans nos opérations. Si, toutefois, nos espérances étaient déçues, je n'hésite pas du tout à déclarer que cela dépendrait de l'approvisionnement insuffisant de l'eau dans les appareils incubateurs au moment où l'alevin brise sa coquille et demande un volume d'eau aérée plus considérable afin de respirer. Quoique ce volume d'eau soit à peu près double de celui qui alimentait l'établissement lors des pertes qui ont eu lieu, je suis d'avis qu'il ne peut fournir assez d'air pour une quantité d'alevins aussi considérable. J'espère, toutefois, qu'il y en aura assez pour suffire à l'incubation et à l'élevage des alevins qui sont actuellement dans les auges à incubation; mais je le déclare encore une fois, il est nécessaire d'augmenter de beaucoup l'approvisionnement d'eau actuel si l'on veut déposer un million d'œufs sur les claies de l'établissement. J'ai écrit la même chose à M. Samuel Wilmot, et j'espère, bien qu'il n'ait seulement pas daigné accuser réception de ma lettre, qu'il comprendra la nécessité de faire faire les améliorations voulues avant la fin de l'année prochaine.

Puisse-t-il aussi se faire un devoir d'exercer à l'avenir une surveillance personnelle plus active sur un établissement qui a à lutter pour réussir contre d'autres obstacles difficiles et sérieux. A mon avis, on aurait pu choisir une rivière plus propice aux opérations de la pisciculture ; mais puisque c'est un fait accompli, il est de première importance de ne rien négliger pour réparer par des soins et une attention constante les erreurs qu'on a pu commettre lors de sa construction, et M. Wilmot ne doit pas s'affranchir des conséquences des méprises qu'il a pu commettre en faisant retomber tout le blâme "sur la négligence et l'incapacité," et en portant de semblables accusations contre des personnes qui ont fait preuve de plus de sollicitude pour le succès de l'établissement qu'il a paru en montrer lui-même.

Si je me permets d'exprimer mon opinion d'une manière aussi franche et aussi libre, je tiens à faire remarquer que je ne suis animé d'aucun sentiment d'animosité contre M. S. Wilmot. Ce monsieur jouit d'une grande habileté et d'une grande persévérance. Il a droit à tous les éloges pour l'énergie qu'il a déployée afin de répandre au loin la science de la pisciculture et pour l'avoir rendue aussi prospère qu'elle l'est aujourd'hui en Canada ; mais il s'agit de suivre un tout autre raisonnement, et connaître mieux les mœurs de notre *Salmo Salar*, afin de réussir dans sa reproduction artificielle aussi bien que dans celle du saumon Wilmot (*Salmo Wilmoti*), dont l'espèce diffère des autres sous beaucoup de rapports, surtout dans le traitement à observer pour le saumon reproducteur.

Comme M. Wilmot a pris sur lui "le contrôle absolu et immédiat de l'établissement" et qu'il n'admet pas qu'on vienne en conflit avec lui, au sujet des opinions qu'il possède et qui sont basées sur son expérience de la reproduction artificielle du saumon Wilmot, (*Salmo Wilmoti*), et encore bien moins qu'on puisse se départir des instructions qu'il donne, je suis décidé à ne rien faire en ce qui concerne la pisciculture sans avoir reçu des ordres clairs et précis du département ; car je ne veux pas assumer la responsabilité des théories de M. Wilmot ni m'exposer aux suites qui peuvent résulter de la négligence dont il fait preuve dans l'exécution des devoirs qui incombent à sa charge et pour lesquels il est bien payé, tandis que je ne me suis vu récompensé jusqu'ici pour tout mon travail, mes efforts, mon succès que par le mensonge et la calomnie.

Respectueusement soumis,

W. H. VENNING,
Inspecteur des pêcheries, N.B.

(P.S.)—J'ai transmis une copie de ce rapport à M. Wilmot, et je pense qu'il est de son devoir de visiter l'établissement aussitôt que possible, afin qu'il juge par lui-même de la vérité de mes assertions. Il n'arrivera plus, de la sorte, comme la chose s'est déjà présentée, que le ministre soit porté, par des rapports faux et mensongers, à douter de la véracité de ce que je dis au sujet de l'établissement de Miramichi.

W. H. V.

Honorable A. J. SMITH,
Ministre de la Marine et des Pêcheries.
Ottawa.

SAINT-JEAN, N. B., 31 décembre 1877.

L'hon. A. J. SMITH
Ministre de la Marine et des Pêcheries,
Ottawa.

MONSIEUR.—J'ai l'honneur de vous transmettre le rapport des opérations de l'établissement ichthyogénique de Miramichi, depuis le 31 décembre 1876 jusqu'à la moitié du mois de juin 1877, c'est-à-dire tout le temps que Samuel Wilmot, éc., voulut en prendre lui-même la charge et la surveillance.

Les œufs qui avaient été déposés sur les claies dans l'automne de 1876, continuèrent à progresser, sans qu'il ne se produisît aucune perte sérieuse, jusqu'à la fin de mars 1877. A cette époque l'eau monta considérablement, et de grandes quantités

de sédiment se déposèrent sur les œufs, qu'ils recouvrirent, ce qui en fit gâter un bon nombre. Aussitôt que le gardien, M. Sheasgreen, m'eût instruit de ces faits, j'attribuai ce malheur à quelque substance délétère dans l'eau dont l'action s'était fait sentir sur les claies à éclosion qui étaient faites en zinc. Je lui donnai ordre aussitôt de transférer tous les œufs qui se trouvaient sur les claies en zinc sur d'autres en poterie, fournies par M. A. B. Wilmot, de l'établissement de Bedford; de plus, d'en mettre moins sur chacune afin de leur donner plus de place, pensant qu'il serait préférable de n'avoir qu'une rangée d'œufs sur chaque claie, ce qui donnerait moins de prise au sédiment. Ces instructions furent suivies; mais le fléau continua ses ravages, ce qui me fit aller à Miramichi le 7 avril pour voir s'il n'y aurait aucun remède à apporter à une telle calamité. A mon arrivée à l'établissement l'eau était encore très-haute, et je constatai qu'elle était chargée de matières sédimentaires qui recouvraient complètement les œufs, ce qui obligeait les employés à les laver tous les jours. Cet état de choses durait depuis dix jours, et dans cet intervalle, le nombre des œufs morts était trois fois plus considérable que les pertes éprouvées depuis que les opérations étaient commencées. C'était surtout sur les claies en zinc que la maladie avait le plus sévi, ensuite sur celles en poterie; en somme, le cas était très grave. Je mesurai soigneusement les claies et j'arrivai au résultat suivant:

217 claies en poterie, contenant chacune.....	325,500
116 vases do do chacun.....	37,100
3 claies doubles en zinc.....	9,000
2 do en fil de fer.....	6,000
	377,600

indiquant une perte de 40 pour cent sur le nombre total des œufs déposés, et il en mourait encore un grand nombre chaque jour.

Je vous instruis de ce fait immédiatement dans mon rapport en date du 11 avril, et Samuel Wilmot, écr., d'Ontario, fut dépêché à Miramichi, afin de découvrir ce qui avait pu amener ce malheur. Je rencontrai M. Wilmot à Newcastle, le 16 avril, et nous visitâmes l'établissement ensemble. L'inondation était alors beaucoup diminuée et l'eau beaucoup plus limpide que lorsque je l'avais vue le 7.

Je relatai à M. Wilmot toutes les circonstances que je viens de vous soumettre sans rien oublier, afin qu'il fût plus en état de se prononcer sur les causes de cette épidémie. Il inspecta les claies et trouva:—

217 claies en poterie contenant chacune.....	303,800
4 do en zinc do do	5,000
2 do en fil de fer do do	1,700
106 vases en poterie do chacun.....	19,080
	330,180
Déduction des claies qui ont fait défaut.....	4,180

226,000

indiquant une perte de 51,600 œufs entre le 8 et le 16 avril.

A mesure que les eaux se retiraient la rivière recouvrait sa limpidité et les pertes diminuaient, et cela se continua jusqu'à la fin d'avril. Du 16 au dernier jour d'avril, il ne mourut qu'à peu près 7,500 œufs, et de cette dernière date au commencement du mois de mai, époque où les alevins brisèrent leurs coquilles, les pertes ne dépassèrent pas 500, ce qui nous laissa 318,000 jeunes poissons sur nos appareils incubateurs.

Les alevins se développèrent sans autre accident, et au commencement de juin on les distribua comme suit:

Dans la rivière Nord-Ouest, Miramichi.....	50,000
“ Sud-Est do	50,000
“ Petit Sud-Est.....	58,000
“ Sevogle.....	20,000
“ Bartibog	20,000
“ Tabusintac	20,000

Dans la rivière Burnt Church.....	20,000
“ Napan.....	20,000
“ Noire.....	20,000
“ au Saumon, comté de Kent.....	20,000
“ Shédiac, comté de Westmoreland.....	20,000

318,000

Le transport, qui se fit en grande partie en voiture, s'accomplit heureusement, grâce à l'état de la température qui par sa froideur nous fut très propice.

Dans son rapport, M. Wilmot attribue les malheurs qui sont arrivés au manque de discernement et à la négligence de la part de M. Sheasgreen. Je vous ai donné, en commentant ce rapport, les raisons qui me faisaient différer sur ce point de M. Wilmot, et je vous ai soumis en même temps mon opinion sur les causes qui ont provoqué par deux fois consécutives les pertes désastreuses dont cet établissement a été victime. La première fois les opérations étaient conduites par M. A. B. Wilmot, sous le contrôle immédiat de Samuel Wilmot, écr.; la seconde fois, c'était M. Sheasgreen qui avait la direction des travaux sous ma surveillance, tâche que je n'avais consenti à assumer que sur les instances réitérées du commissaire des Pêcheries, et parce que M. Samuel Wilmot se trouvait retenu par les devoirs de sa profession à Sandwich, et M. A. B. Wilmot à Bedford.

C'est en effet chose facile que se contenter d'attribuer ces pertes à l'incapacité ou à la négligence, comme M. Wilmot l'a fait. Il ne faut pas perdre de vue que ni M. A. B. Wilmot, ni M. Sheasgreen n'ont eu la liberté de réfuter les accusations portées contre eux, et que toute la preuve fournie par M. Samuel Wilmot à l'appui de ses assertions s'est résumée dans la simple opinion émise par lui que la chose devait être arrivée ainsi, opinion qui repose sur des bases plus ou moins incertaines. Comme j'ai eu plus d'occasions favorables de me prononcer sur cette question et acquis une connaissance plus intime de ce cours d'eau, de sa nature et des circonstances particulières qui le caractérisent, j'en suis arrivé à des conclusions entièrement différentes, et je me suis cru obligé de vous expliquer les raisons qui me font dire que s'il y a eu négligence ou défaut de discernement, c'est bien lors de la construction de l'établissement et non dans la manière de diriger plus tard les opérations.

Ce n'est qu'après avoir fait une étude approfondie des faits mentionnés plus haut et que je vous ai énumérés dans une lettre spéciale, que j'en suis venu à la conclusion que la source de toutes les difficultés qui sont survenues, se trouve dans la quantité d'eau insuffisante qui coule du réservoir dans les auges à incubation et que le seul remède à apporter est d'élever un peu le niveau de l'étang d'alimentation ou de remplacer les tuyaux, qui ne suffisent pas à maintenir à la hauteur voulue l'eau dans le réservoir. J'ai fait part de cette opinion à Samuel Wilmot, écr., et lui ai exprimé ma conviction qu'il était urgent d'augmenter de beaucoup l'approvisionnement d'eau ou de changer pour d'autres, d'un diamètre plus considérable, les tuyaux qui conduisent l'eau de l'étang dans le réservoir qui se trouve dans la salle d'incubation. Je me crois obligé de déclarer ici que tant que ces changements ne seront pas exécutés, les mêmes désastres se renouveleront chaque fois que de grandes quantités d'œufs seront déposées, parce que l'eau qui arrose les appareils incubateurs n'est pas suffisamment aérée pour la grande quantité d'œufs qui pourront se trouver dans un état d'incubation très avancée. Qu'on remédie à cet inconvénient, et rien n'empêchera, selon moi, cet établissement de réussir aussi bien que tous ceux de ce genre qui sont actuellement en opération.

Dans le cours de l'été dernier, Samuel Wilmot, écr., a pris sous son contrôle immédiat la direction des travaux de l'établissement et nous ne pouvons qu'espérer que tous les obstacles seront surmontés, connaissant d'avance ses talents supérieurs et sa longue expérience, surtout s'il exécute les changements que je viens d'indiquer et que j'affirme être de première nécessité.

J'ai l'honneur d'être, monsieur,
Votre obéissant serviteur,

W. H. VENNING,
Inspecteur des Pêcheries, N.-B.

NOTE—Comme l'un des journaux de cette localité m'a accusé d'avoir fait, au sujet de l'établissement de Miramichi, des rapports frauduleux et déloyaux, et qu'il a affirmé que M. Wilmot dans son rapport prouverait abondamment ses accusations, qu'il me soit permis de profiter de cette occasion pour les nier de la manière la plus formelle et pour déclarer qu'il est impossible de trouver dans le rapport de M. Wilmot un seul mot qui puisse faire naître des doutes sur mon intégrité comme officier public, et ce tant au sujet de la pisciculture que sur toute autre matière. La véracité et l'exactitude de mes rapports reposent sur les faits tels qu'ils m'étaient connus, et ma règle immuable de conduite a été de les mettre en écrit aussitôt que j'en étais instruit. De plus, je dois dire que je les ai fait accompagner chaque fois de tous les détails qui s'y rattachaient et cela aussi fidèlement que possible, toujours de bonne foi. Ces rapports, qui font maintenant partie des archives de votre ministère, parlent par eux-mêmes, et chacun peut aller les consulter. J'ajouterai que j'ai attaché sans cesse beaucoup d'intérêt au succès de cet établissement, sachant que nous ne pourrions neutraliser l'effet désastreux des abus qui se commettent dans la pêche du saumon qu'avec l'aide de la pisciculture. C'est animé de semblables sentiments, tant au sujet de l'établissement que du succès des opérations, que j'ai consenti à assumer la surveillance et le contrôle des travaux ichthyogéniques, dans un temps où vous ne pouviez disposer d'aucune autre personne plus compétente que moi. Cette tâche ne faisait alors aucunement partie de mes devoirs; mais l'amour de la science et les sollicitations du commissaire me l'ont fait accepter dans le temps. C'était assumer un surcroît de labeurs de toutes sortes, et cependant je n'ai voulu demander, et, de fait, je n'ai reçu aucune rémunération pécuniaire additionnelle; bien plus, la seule récompense que j'aie retirée de mes travaux a consisté en injures et en calomnies, que m'ont prodiguées ceux qui n'étaient nullement au fait des circonstances qui se rattachent à cet établissement et des obstacles qui sont venus entraver le succès des opérations. C'est la seule défense que j'amène contre les accusations qu'on a portées contre moi, accusations qui ne s'appuyaient sur aucun semblant de vérité, mais qui avaient surtout pour but de faire dommage à ma réputation. Vous connaissez maintenant tous les faits, et j'espère que vous voudrez bien donner à cette simple déclaration l'honneur de l'impression et son entrée dans les archives du ministère des Pêcheries.

W. H. V.

BUREAU DES PÊCHERIES, ST. JEAN, N.-B.,

31 décembre 1877.

A l'honorable

A. J. SMITH,

Ministre de la Marine et des Pêcheries,
Ottawa.

MONSIEUR,—J'ai l'honneur d'accuser réception d'une copie du rapport de M. Samuel Wilmot sur la perte énorme qui s'est faite des œufs déposés sur les claies à éclosion de l'établissement de Miramichi, dans l'intervalle compris entre le dernier jour de mars et le premier de mai 1877; et, à ce sujet, je me permettrai de faire les quelques observations qui suivent.

Je les soumets avec assurance à votre considération, vu que plus souvent que M. Wilmot, j'ai eu occasion d'étudier la nature et les qualités du ruisseau qui alimente les auges à incubation de cet établissement, et de connaître d'une manière plus intime son gardien, M. Sheasgreen, qui possède la confiance et l'estime de tous ses voisins.

1o. M. Wilmot commence par rendre un beau témoignage sur le bon ordre qu'il a observé dans l'établissement, tant à l'extérieur qu'à l'intérieur, et en cela il ne fait que corroborer ce que je déclare dans tous mes rapports.

2o. Ici je diffère complètement de M. Wilmot, lorsqu'il déclare "qu'une eau courante et abondante alimentait les appareils incubateurs." Je m'appuie pour cela sur les expériences comparées que j'ai faites aux établissements de Dee Side, Mata-pedia et Bedford, dans la Nouvelle-Ecosse. D'après les études que j'y ai faites, je

suis intimement convaincu que l'approvisionnement d'eau à Miramichi est en tout insuffisant et qu'on n'a pas besoin de chercher ailleurs la cause radicale des pertes qui y ont eu lieu. Ainsi par exemple, pendant que le filet d'eau qui alimente les auges à incubation de l'établissement de Bedford emplissait un sceau en 17 secondes, qu'à Dee Side la même opération se faisait en 19 secondes, à Miramichi on n'obtenait le même résultat qu'en 30 secondes, ce qui démontre bien clairement que l'approvisionnement d'eau à cette dernière place est à peine la moitié aussi considérable qu'aux deux autres endroits.

30. M. Wilmot fait erreur en déclarant "qu'il lui fut donné de voir la qualité de l'eau en temps d'inondation." A l'époque qu'il jugea la plus propice pour faire cette étude, l'inondation avait presque tout à fait cessé, et l'eau était comparativement claire et limpide. Je doute qu'il eût écrit qu'elle était pure et dégagée de toute matière sédimentaire, si, au lieu du 16 avril, il l'eût examinée le 9 avril. Même le 16 avril, c'est-à-dire six jours après que le niveau de la rivière eût baissé de plusieurs pieds, lui-même dit qu'elle était "d'une couleur noirâtre." Vous pouvez juger après cela, aussi facilement que M. Wilmot et moi-même, le degré de limpidité de cette eau, et jusqu'à quel point elle contenait des éléments sédimentaires. Mais il est un fait que je puis certifier, c'est que lorsque j'arrivai à Miramichi, le 9 avril, l'état de l'eau sur lequel je vous transmis un rapport le 11 du même mois, était brouillé et sale, et bien différent de ce qu'on pouvait constater le 16. Je dis que M. Wilmot s'est beaucoup trompé lorsqu'il fait rapport "qu'il se convainquit que la qualité de l'eau était irréprochable," et lorsqu'il déclare que, pour les fins de la pisciculture, elle n'était nullement inférieure à celle qui alimente les établissements qui réussissent dans leurs opérations.

40. La méthode suivie le 16 avril par M. Wilmot pour mesurer le contenu des claies à éclosion est absolument celle que j'ai employée le 9, lorsque je fis rapport qu'il y avait 377,600 œufs. Lui n'en trouve que 326,000, chiffres qui indiquaient une perte de 51,600 entre le 9 et le 16, un fait qui, selon moi, aurait dû l'engager à se prononcer avec moins de précipitation vis-à-vis de M. Sheasgreen, qu'il a accusé de négligence et de fourberie.

50. Dans mes lettres en date des 11 et 13 avril, j'ai établi la différence qui existait entre la quantité d'œufs déposés dans l'automne de 1876 et celle qui se trouvait sur les claies à éclosion lors du passage de M. Wilmot, le 16 avril 1877, et j'affirme que je n'ai omis alors aucun détail qui fut à ma connaissance, et que je n'ai jamais eu l'intention de déguiser la vérité en présentant de faux rapports.

60. J'exprimai de bonne foi dans ces lettres mon opinion sur les causes des pertes qui s'étaient produites, et l'expérience de M. A. B. Wilmot, qui était passé par de semblables épreuves dans le printemps de 1875, venait confirmer d'avantage ma manière de voir. J'ai depuis changé d'opinion, et je donnerai avant de terminer ces remarques les raisons qui m'ont conduit à agir ainsi. M. Wilmot s'est servi de toutes les ressources de son esprit plutôt pour insinuer qu'il y avait eu négligence et supercherie, que pour déterminer la cause réelle du désastre dont on se plaignait.

70. Lorsque M. Wilmot dit dans son rapport que la nature de ces pertes est tout à fait "anormale" et que les rapports sur le nombre d'œufs alors sur les claies se contredisent entre eux, il est loin de donner une preuve de cette sincérité qu'on aime toujours à reconnaître dans celui qui se livre à la recherche de la vérité. Il savait cependant alors que la même chose était arrivée, dans le même établissement, et sous des circonstances semblables, dans le temps où son propre neveu avait la direction des travaux, et que si les chiffres donnés par MM. Snowball et Smith à propos du nombre d'œufs déposés ne s'accordaient pas avec ceux fournis par moi et M. Sheasgreen, il n'en pouvait pas être autrement, d'après la manière suivie par ces messieurs pour compter les œufs. Sa conduite, d'après la connaissance qu'il avait de ces faits, me porte à croire qu'il était plutôt disposé à soutenir ses accusations de négligence et d'incapacité, qu'à faire disparaître les causes qui venaient de provoquer pour la seconde fois la catastrophe dont l'établissement de Miramichi se trouvait la victime.

80. Je n'admets en aucune manière les conclusions auxquelles arrive M. Wilmot: "qu'il faut attribuer tout ce qui est arrivé à l'incapacité ou à la négligence,—ou aux deux à la fois—dont a fait preuve l'officier qui avait la direction de l'établissement,"

et je suis intimement convaincu qu'on n'a jamais eu l'intention de recourir au mensonge plutôt que de faire connaître les faits tels qu'ils existaient réellement. Je soumetts respectueusement que rien dans le rapport de M. Wilmot ne conduit à ces conclusions, et que l'ensemble général des faits, si on les considère de bonne foi, ne s'y rattache aucunement. Selon moi, avant d'accuser si gravement un employé qui jusqu'ici a toujours joui d'une réputation d'honnêteté et de fidélité, M. Wilmot aurait agi plus prudemment en prenant des témoignages sous serment.

Le garde-pêche Hogan, M. Sheasgreen et moi-même, nous trouvions tous présents, et nous aurions pu attester l'exactitude de tous les rapports faits soit à M. Wilmot, soit au département. Au sujet de l'accusation d'incapacité portée contre M. Sheasgreen pour compter les œufs, je puis déclarer qu'il a suivi absolument la même méthode que M. Wilmot. Lors de l'imprégnation des œufs, M. Sheasgreen suivit à la lettre les instructions de M. Wilmot, et il s'acquitta en grande partie de cette tâche en présence de M. Mowat et de moi-même. Je trouvai qu'il n'avait négligé aucun détail qui pût favoriser le succès de cette opération, et sur ce point M. Mowat fut tout à fait d'accord avec moi. Naturellement, il m'est impossible d'affirmer qu'il ne s'est pas commis plus tard quelque négligence, mais tout me porte à croire le contraire. M. Sheasgreen avait particulièrement à cœur de réussir, vu qu'il espérait que du succès de l'entreprise dépendait pour lui la continuation de sa charge comme gardien de l'établissement. Toujours fidèle à son poste, on l'a vu, lors de l'inondation, à l'œuvre le jour et la nuit. Et malgré tout, M. Wilmot pense qu'il a dû y avoir quelque part de la négligence dans le service, car dit-il: "il est presque impossible, même en ne leur donnant que les soins les plus indispensables, que la moitié de ces œufs ait été détruite en si peu de temps, lorsque les œufs se trouvaient à ce degré d'incubation avancé où l'embryon se trouve presque converti en alevin."

J'ai droit de m'étonner que M. Wilmot, avec ses talents et toute son expérience, ait pu arriver à une conclusion aussi peu raisonnable et aussi forcée. Mais cela ne lui suffisait pas d'accuser M. Sheasgreen d'incapacité ou de négligence, il lui fallait ajouter de plus qu'il avait eu recours à la supercherie pour déguiser ses défauts. Je puis du moins parler de cette dernière partie avec certitude, et j'en profite pour repousser cette dernière accusation de la manière la plus formelle, et je dis pour raison que la chose n'aurait pu arriver hors de ma connaissance, à moins qu'il n'y eût complicité de la part du garde-pêche John Hogan, ce qui n'est pas permis de supposer lorsqu'on connaît cet homme et ses antécédents.

90. En parlant de l'accident qui est arrivé à l'établissement alors que son neveu en avait le contrôle, M. Wilmot attribue les pertes à "la négligence et au manque d'attention dans le travail." Comme je n'avais à cette époque aucun rapport officiel avec cet établissement, je ne puis préciser aucun fait concernant ces pertes; mais M. A. B. Wilmot a fait un rapport de ses opérations qui fait partie des archives et dans lequel il explique à sa manière les causes qui ont produit les pertes. Je crois que dans le dernier cas, M. Samuel Wilmot a jugé plus facile de répéter des conclusions qu'il avait déjà tirées, que de raisonner sur des faits qu'on lui présentait. Ainsi par exemple, deux circonstances se sont présentées où les œufs, au moment où ils étaient presque convertis en alevins, sont morts par centaines de mille en peu de jours, et pourtant M. Wilmot ne peut expliquer autrement ce phénomène qu'en disant que tout n'est arrivé que par "incapacité et négligence." S'il a pensé qu'il pouvait exister d'autres causes, il n'a pas eu assez de franchise pour l'admettre. N'est-ce pas tout de même une coïncidence tout à fait curieuse, que dans l'un et l'autre cas, "l'incapacité et la négligence" se soient déclarées dans le moment même où l'alevin allait briser sa coquille?

Ne vous semble-t-il pas de même étrange qu'on n'ait pas eu à se plaindre de cette incapacité ou de cette négligence chaque fois qu'on n'a eu à traiter qu'avec un petit nombre d'œufs et que les pertes n'aient été alors qu'insignifiantes? N'y a-t-il pas lieu de s'étonner qu'en dépit de cette incapacité ou de cette négligence, les œufs ont toujours survécu aux phases les plus critiques de l'incubation, je veux parler des premiers mois qui suivent l'imprégnation et de leur séjour sur les claies à éclosion, et que l'entreprise ait manqué chaque fois, à l'époque où les œufs demandent le moins de soins et le moins d'attention, c'est-à-dire lorsque l'alevin est presque entièrement

formé et plus en état de supporter les accidents? Si M. Wilmot n'avait pas eu à cœur de grouper les faits de manière à les faire accorder avec ses conclusions, il aurait pu donner plus d'attention qu'il ne l'a fait à ces différentes circonstances. Mais le grand point, c'est qu'il ne s'est que très peu préoccupé de l'établissement de Miramichi; à peine l'a-t-il visité trois à quatre fois en passant, et cela dans des saisons où il n'y avait pas lieu d'étudier les phénomènes dont les conséquences ont été si désastreuses pour l'établissement. Lors de sa construction, les barrages des étangs d'alimentation et de réception n'étaient nullement en état de résister aux grandes inondations qui se font sentir dans cette partie du pays, au printemps et dans l'automne. Le niveau de l'eau dans le réservoir ne suffisait pas à alimenter les auges à incubation, et même aujourd'hui, malgré les améliorations apportées par M. A. B. Wilmot afin de remédier à cet inconvénient, l'approvisionnement d'eau est bien inférieur à celui des établissements de Dee Side et de Bedford.

Tout en bornant là mes remarques sur le rapport de M. Wilmot, je vais donner mon opinion sur les causes qui nous ont empêché de réussir à Miramichi, et expliquer ce qui me fait dire qu'on les a fait disparaître en partie et qu'on peut s'en affranchir complètement. Comme je ne suis arrivé à ces conclusions qu'après avoir beaucoup observé et beaucoup étudié, je les crois dignes de votre considération.

Je vais d'abord commencer par donner un bref résumé des faits, tels qu'ils sont inscrits dans les archives du département. On était déjà rendu à la fin de l'année 1873 que l'établissement n'était fini qu'en partie, de sorte qu'il s'est perdu beaucoup d'œufs par le froid et faute du matériel nécessaire pour en prendre tout le soin nécessaire. Dans l'été de 1874, l'édifice fut complété et toutes les mesures furent prises pour avoir constamment une température convenable. C'est pendant l'automne de cette année que M. A. B. Wilmot déposa sur les claies 1,500,000 œufs dont l'évolution s'opéra avec beaucoup de succès jusqu'au mois de mai 1875, c'est-à-dire au moment où l'alevin était sur le point de briser sa coquille. A cette époque un fléau désastreux s'abattit sur l'établissement; telles en furent les conséquences funestes que c'est à peine si on put rattrapper 150,000 alevins.

Les inondations considérables qui se produisirent dans l'automne de 1875 détruisirent le barrage de l'étang de réception, et tous les saumons reproducteurs s'échappèrent avant que l'époque de leur maturité ne fût arrivée. Ce n'est qu'après beaucoup de travaux et de fatigues que M. Wilmot réussit à se procurer 65,000 œufs de saumon, et encore lui fallut-il pour cela remonter presque jusqu'à sa source un des tributaires du Sud-Ouest. Au moment où M. Wilmot venait de déposer ces œufs dans les auges à incubation, il fut rappelé et on lui donna la charge de l'établissement de Bedford; pendant que sur les sollicitations de M. Whitcher je consentais à essayer de le remplacer, M. Sheasgreen devant avoir la surveillance immédiate des opérations. J'acceptai ainsi la tâche de M. Wilmot et pour laquelle il fut payé bien qu'il ne l'eût pas accomplie. Les œufs qui étaient alors sur les claies arrivèrent à terme heureusement, sans presque aucune perte, et dans le printemps de 1876, je distribuai les jeunes alevins suivant les instructions que j'avais reçues du département. Dans l'été de cette année, les barrages furent construits de nouveau (toujours sans aucun aide de la part de M. Wilmot, dont c'était pourtant l'ouvrage proprement dit) et dans l'automne, je réussis à récolter 610,000 œufs que je déposai et qui se conservèrent dans les conditions les plus prospères jusqu'à la fin de mars 1877. De cette date au 9 avril, l'établissement subit une perte de 50 pour cent sur la quantité totale. Ce malheur eut pour cause une inondation considérable pendant laquelle une épaisse couche de substance sédimentaire recouvrit les œufs dans le moment même où les alevins allaient briser leur coquille. Nous ne réussîmes à avoir que 318,000 alevins qui ont été distribués. Maintenant, durant tout ce temps, c'est-à-dire de 1874 à 1877, M. Samuel Wilmot n'est venu nous rendre visite que trois ou quatre fois, en passant, et n'a eu aucune occasion de s'enquérir des faits par lui-même, ni de faire aucune observation sérieuse, ne m'avertissant jamais de l'époque de ses visites, il m'a toujours été impossible de me concerter avec lui ou de recevoir personnellement ses instructions. Plus que cela, il n'a jamais entretenu de correspondance avec moi. Tout en ne perdant pas ce détail de vue, veuillez m'accorder maintenant votre attention sur les faits suivants.

Lors de la catastrophe de 1874-5, M. A. B. Wilmot en attribua immédiatement la cause à l'impureté de l'eau et à son action sur les claies en zinc. D'après les faits qu'il mettait au jour, il y avait de fortes raisons de croire qu'il ne se trompait pas. Il était tellement convaincu que son opinion était exacte, qu'en constatant les mêmes signes dans l'eau qui alimentait l'établissement de Bedford, il insista auprès du département pour avoir des claies en poterie, et il demanda aussi des filtres pour empêcher les sédiments d'atteindre les œufs. Le succès qu'il remporta avec ces nouveaux appareils le convainquit davantage que les claies en zinc n'étaient pas ce qu'il fallait pour l'établissement de Miramichi. Cependant, d'après les faits contenus dans le résumé que je viens de vous donner, vous remarquerez une circonstance qui est en contradiction flagrante avec cette opinion : c'est qu'en 1876-7, les pertes se produisirent aussi bien sur les claies en poterie que sur celles en zinc, bien qu'elles fussent moins considérables sur les premières. Il y a encore un fait qui contredit davantage cette théorie : c'est que, lorsqu'il n'y avait qu'une petite quantité d'œufs dans les auges à incubation, ils se maintenaient tous en bonne condition et qu'il ne s'en perdait presque pas. Je vous déclare que ces deux circonstances me frappèrent, et je vis clairement que la méthode de M. A. B. Wilmot n'avait pas prévu ces deux faits. En admettant que la nature de l'eau engendrait ces épidémies, pourquoi les œufs ne mouraient-ils pas tous ? pourquoi s'en réchappaient-il une certaine quantité lorsque le nombre était considérable, et pourquoi, lorsque la récolte était petite, les résultats étaient-ils toujours heureux ? Ces questions que je me posai me firent beaucoup réfléchir. M. Samuel Wilmot, qui n'avait pas les mêmes chances que moi de faire des observations, s'empressa de conclure qu'il devait y avoir eu négligence ; mais j'avais bien des raisons pour penser autrement. Pendant que je réfléchissais sur toutes ces circonstances, je me rappelai un fait contenu dans le résumé ci-dessus et dont la logique me frappa avec beaucoup de force ; c'était tout simplement celui-ci : chaque fois que les œufs s'étaient trouvés en grand nombre sur les claies, des pertes considérables avaient eu lieu, et ce au moment où le poisson allait sortir de sa coquille. Ceci changea complètement le cours de mes idées et me porta à supposer que ce devait être à cette phase de l'incubation que les matières sédimentaires exerçaient leur ravage. Telle était mon opinion lorsque dans le mois d'avril dernier, j'accompagnai M. Samuel Wilmot dans sa visite à Bedford. Ce qui me frappa en arrivant fut que le volume d'eau qui passait sur les œufs était beaucoup plus considérable à l'établissement de Bedford qu'à celui de Miramichi, et j'en fis la remarque à M. S. Wilmot, auquel je demandai si l'approvisionnement d'eau ne pourrait pas être pour quelque chose dans nos malheurs précédents. Sur ce il me répondit que les tuyaux d'alimentation étaient censés me fournir l'eau nécessaire. De retour chez moi, cette différence me sauta aux yeux ; je constatai que le courant était plus que médiocre et que l'eau coulait paresseusement sur les œufs. Tout à coup, la vérité se présenta à moi dans toute sa clarté ; il devint évident pour moi que dans le moment où tous ces œufs qui s'étaient auparavant trouvés sur les claies avaient été sur le point d'éclorre, les tuyaux alimentaires n'avaient pas fourni l'air en quantité suffisante. Pour bien me faire comprendre, il faut dire qu'avant d'arriver à cette phase de l'incubation où le poisson respire, l'embryon n'exige pas un volume d'eau aussi aéré, et conséquemment l'œuf continue à prospérer jusqu'à ce que le besoin d'air se fasse sentir. S'il n'y a dans le temps qu'un courant amorti, l'eau qui coule dans les auges ne peut donner qu'une certaine quantité d'air, qui ne suffit pas aux besoins des centaines de mille embryons qui se dégagent de leurs coquilles ; par suite la suffocation commence et se continue jusqu'à ce qu'il meure assez d'alevins pour permettre aux autres de vivre avec la même quantité. D'ailleurs on remarque le même fait dans la reproduction naturelle ; tant que l'œuf se développe en hiver sous la glace, il n'a besoin que d'un petit volume d'eau aéré ; mais lorsqu'il arrive à terme et que le besoin d'air se fait sentir, aux mois de mai ou d'avril, la glace se brise, le courant se précipite, le niveau s'élève dans les rivières, l'eau devient beaucoup plus aérée et satisfait ainsi aux besoins de l'embryon qui commence à respirer. J'en suis maintenant convaincu, la cause radicale de toutes nos déceptions venait de ce que l'approvisionnement d'eau dans les auges à incubation n'était pas assez considérable, et que le courant ne se trouvait pas assez fort pour enlever le sédiment et les substances délétères qui s'accumulaient sur les œufs, et de là suffocation des alevins.

En se pressant moins de dire qu'il y avait eu incapacité et négligence et en suivant ce simple raisonnement, M. Wilmot serait arrivé aux mêmes conclusions. De fait, je ne puis m'empêcher de croire qu'il a eu des soupçons sur l'état réel des choses et qu'il s'est demandé s'il avait réellement droit de rejeter l'insuccès de l'entreprise sur l'incapacité ou la négligence des employés. Si tel n'est pas le cas, pourquoi a-t-il ordonné d'ajouter au barrage un pied de plus de hauteur? Pourquoi a-t-il fait examiner les tuyaux et vu à ce qu'ils fussent parfaitement étanches? Ces améliorations ont eu pour résultat de doubler le volume d'eau sur les œufs, quoique le courant ne soit pas encore aussi rapide, aussi fort qu'à l'établissement de Bedford qui doit, selon moi, ses succès ichthyogéniques à la disposition favorable des lieux. Il a donné les mêmes soins aux œufs de Bedford qu'à ceux de Miramichi et il considère que l'eau à cette dernière place n'est nullement inférieure à celle dont il se sert.

Tous les faits contenus dans le résumé que j'ai donné plus haut viennent confirmer les conclusions auxquelles je suis arrivé après nos expériences à Miramichi, et les observations que j'ai faites lors de ma visite à l'établissement de Bedford leur donnant encore plus de poids.

Lorsque nous aurons reçu les 200,000 œufs que doit nous fournir l'établissement de Ristigouche, le nombre total déposé sur nos claies sera de 710,000. Quoique cette quantité ne soit pas encore assez considérable pour nous permettre une expérience décisive, elle est du moins suffisante pour me démontrer si les conclusions auxquelles je suis arrivé sont exactes ou non; inutile de vous dire que j'attends le résultat avec impatience, et pour vous prouver le degré de confiance que je repose dans M. Sheasgreen, je vous annonce que je le continue dans sa charge. Que je réussisse, et alors il n'y aura pas de doute possible sur les causes qui ont amené les malheurs passés, et nous n'aurons plus à craindre que le succès nous fasse défaut à l'avenir. Cependant, je suggérerai à ce sujet qu'il sera prudent d'augmenter l'approvisionnement d'eau avant de déposer un million ou un million et demi d'œufs. Ce point obtenu, je ne vois pas pourquoi l'établissement de Miramichi, qui a une salle d'incubation aussi spacieuse, ne fournirait pas 2,000,000 alevins. Pour cet hiver, je suis certain qu'il va en sortir 710,000.

La longueur de cette lettre s'explique par l'intérêt que je porte au succès de l'établissement de Miramichi. J'espère que M. Samuel Wilmot, s'il réfléchit bien sur tous les faits allégués dans les présentes, partagera l'opinion que je lui ai déjà exprimée, c'est-à-dire que nous avons cherché bien loin la cause de notre insuccès, pendant qu'elle était sous nos yeux. Que ni M. A. B. Wilmot, ni M. Sheasgreen, ni moi-même n'ayons découvert de suite les causes de ces insuccès, rien de surprenant; mais que la chose soit arrivée à M. Samuel Wilmot, qui a tant d'expérience, cela doit être de nature à lui inspirer l'idée de prendre plus de précautions avant de taxer les autres d'un acte de négligence dont lui seul est coupable.

M. Sheasgreen m'a écrit dernièrement que les œufs étaient dans une condition prospère et les pertes inappréciables. Je me propose d'aller à Ristigouche vers le 10 du courant pour y opérer le transport des œufs à Miramichi et voir à ce qu'ils soient déposés sur les claies avec tout le soin possible, vu que cet hiver je veux savoir à quoi nous en tenir au sujet de cet établissement.

En vous soumettant humblement ces quelques remarques et le motif qui me les a inspirées,

J'ai l'honneur d'être, monsieur,

Votre obéissant serviteur,

W. H. VINNING,
Inspecteur des Pêcheries, N.-B.

NEWCASTLE, Ontario, 4 février 1878.

A l'honorable A. J. SMITH,
Ministre de la Marine et des Pêcheries,
Ottawa.

MONSIEUR,—J'ai l'honneur d'accuser réception de votre lettre en date du 29 janvier, traitant certains détails au sujet de l'établissement ichthyogénique de Miramichi, et de ce qu'elle contenait. Elle était aussi accompagnée d'un "extrait" d'une lettre de M. l'inspecteur Venning, dans laquelle il parle de certains changements faits et à faire à cet établissement, m'accusant en même temps de "faute d'attention" et de "négligence dans l'accomplissement de mes devoirs," vis-à-vis de cette institution.

Vous me rappelez dans votre lettre qu'il est de mon devoir de donner toute mon attention au bon fonctionnement et à l'entretien des établissements, etc., jusqu'à ce que les résultats de semblables expériences soit connu, et de ne rien négliger pour me mettre au fait de l'état réel des choses et des localités, afin de pouvoir me prononcer sûrement sur les causes qui pourront avoir amené d'autres pertes, si toutefois la chose avait encore lieu.

Conformément au désir que vous exprimez dans le paragraphe ci-dessus, je vais faire tout en mon possible pour suivre vos instructions à la lettre, et j'ai intention de vous exposer dans les présentes le véritable état des choses à l'établissement de Miramichi, ce dont j'ai été témoin, l'automne dernier, après qu'on eût manqué complètement la récolte des œufs nécessaires aux procédés ichthyogéniques, et enfin les précautions que j'ai prises pour que semblable fait ne se renouvelât pas.

Quant aux accusations de "négligence et manque d'attention" portées contre moi par M. Venning, à moins que vous ne l'exigiez, je n'ai aucune intention d'y répondre, ni de vous importuner par une explication fastidieuse de la manière dont il dénature les faits, tels qu'ils se sont réellement passés. D'ailleurs, on découvre dans chaque ligne de cet "extrait" le sentiment de mauvaise foi et de jalousie à mon égard qui a inspiré son auteur. Au reste, ce n'est pas seulement dans cet "extrait" que M. Venning fait preuve de cet esprit d'animosité vis-à-vis de moi; mais c'est dans toute la correspondance antérieure qu'il a tenue avec le département des Pêcheries et avec moi-même.

C'est surtout depuis les derniers temps que M. Venning a donné libre cours à ses dispositions envieuses et malveillantes à mon égard; mais je ne veux pas m'étendre davantage sur ce sujet, vu que l'affaire n'a rien d'officiel et ne peut en rien intéresser le public. Je me contenterai de dire que c'est un fait regrettable, parce que du moment que l'union cesse d'exister entre les employés et qu'il n'y a plus entre eux d'association d'idées et d'intérêts, cette mésintelligence doit compromettre plus ou moins le succès de toute entreprise dont vous voudriez leur confier l'exécution.

Vous m'enjoignez d'une manière très-précise dans votre lettre de ne négliger aucune précaution pour connaître à fond tout ce qui se rapporte à l'établissement de Miramichi, etc., etc. Je ne pense pas me tromper en vous déclarant que c'est pour avoir accompli mes devoirs comme je l'ai fait par le passé et avoir secondé vos intentions en m'efforçant de mettre cet établissement à l'abri de tout autre malheur, que je me suis attiré les critiques injustifiables et malveillantes de M. Venning.

Il m'est parfaitement inutile de revenir sur les désastres dont l'établissement de Miramichi a été la victime avant l'automne dernier, à moins que ce ne soit pour affirmer de nouveau et d'une manière encore plus formelle l'opinion que j'ai émise dans le rapport que je vous ai transmis le 28 juin dernier. Je ne veux traiter aujourd'hui que certaines questions et parler des accidents qui sont arrivés depuis l'époque plus haut mentionnée.

C'est dans le cours du mois d'août dernier, à l'époque où je faisais l'inspection générale des différents établissements ichthyogéniques qui sont sous mon contrôle, que j'eus avec vous et le commissaire des Pêcheries une entrevue pendant laquelle nous parlâmes de la meilleure méthode à adopter pour assurer à l'entreprise de la reproduction artificielle du saumon sur la rivière Miramichi un succès plus durable que celui dont il a joui jusqu'à ce jour. A la suite de cette conversation je reçus ordre de me rendre immédiatement à cet endroit, d'inspecter l'établissement à fond, d'y

apporter tous les changements que je jugerais nécessaires et de vous indiquer dans un rapport à cet effet ce qu'il y aurait de mieux à faire pour que tout fût dans les meilleures conditions voulues pour les opérations ultérieures.

Je fis un examen minutieux de toutes les dépendances, et après avoir ordonné quelques améliorations d'un caractère très peu important, vu que je pus constater que tout se trouvait en bon état, je vous transmis de Gaspé une lettre dans laquelle je vous soumis certains conseils au sujet de l'administration de cet établissement. Vous me répondîtes en m'ordonnant de mettre mes vues en pratique; c'est-à-dire que je vous avais écrit que le meilleur moyen d'éviter les conflits d'opinions et d'intérêts dans la direction des travaux de pisciculture, était de les mettre sous mon contrôle immédiat, ce qui ne m'empêcherait pas de n'agir que d'après les instructions du département.

Il doit être évident pour qui que ce soit qu'en acceptant la responsabilité additionnelle de conduire moi-même les travaux de l'établissement de Miramichi, situé à mille milles de ma résidence, je m'infligeais un surcroît d'ouvrage et de préoccupations qu'il aurait été à propos pour moi de laisser à d'autres; d'autant plus que les occupations multiples auxquelles je me livrais à Sandwich et à Newcastle, dans la province d'Ontario, exigeaient impérieusement ma présence et mes soins immédiats, tant pour les conseils à donner que pour le fonctionnement des appareils.

Mon but en agissant ainsi était d'abord de relever, s'il était encore possible, l'établissement de la mauvaise position dans laquelle il était tombé, ensuite de remplacer M. Venning, qui ne voulait plus en continuer la direction comme il me l'avait déclaré formellement dans une conversation que nous avions eue avant cette époque, et enfin de mettre fin à la discussion envenimée et désagréable qui avait lieu dans les journaux ainsi qu'aux plaintes faites à votre ministère contre M. Venning, qu'on accusait de mal administrer l'établissement. De plus, j'étais convaincu qu'en ayant tous les employés directement sous mes ordres, je pourrais plus facilement leur transmettre mes instructions et recevoir constamment d'eux tous les renseignements nécessaires pour me mettre au fait des opérations, ce qui permettrait de diriger avec succès tout ce qu'il y aurait à faire.

A cet effet, je donnai à M. Isaac Sheasgreen, le gardien de l'établissement et de ses dépendances, les instructions les plus détaillées sur la nature de ses devoirs; je lui enjoignis surtout de m'écrire une fois par semaine et plus souvent s'il le jugeait nécessaire, afin de me tenir constamment au fait de tout ce qui aurait rapport aux opérations ichthyogéniques; s'il se présentait quelque circonstance extraordinaire, il devait m'en avertir immédiatement par télégraphe. J'écrivis aussi à M. Hogan, l'officier local des pêcheries de Newcastle, pour lui apprendre que l'établissement était passé sous mon contrôle et qu'il eût à faire tous ses préparatifs pour se procurer le nombre de saumons reproducteurs nécessaires, et ce dans le temps convenable. Enfin je prévis M. Venning que j'avais la pleine et entière direction des travaux et je lui demandai en même temps son concours cordial et chaque fois que les circonstances m'obligeraient de lui demander ses avis et son aide.

Il est inutile que je donne en détail la correspondance que j'entretins avec M. Sheasgreen jusqu'au 24 septembre; qu'il me suffise de dire qu'elle consista en circulaires et lettres d'instructions sur ce qu'il avait à faire. Mais je vais donner, à partir de cette époque, des extraits de ses lettres, dont on pourra voir les originaux qui accompagnent ma lettre et qui sont marqués A.

Le 27 septembre, Sheasgreen m'écrivait:—"Tout est en bon ordre dans l'établissement; j'ai actuellement 110 poissons reproducteurs dans l'étang, j'en attends un autre lot demain; je fais tous mes efforts pour que tout marche bien."

Le 2 octobre, il disait: "Le poisson abonde, j'en ai capturé 200, mais perdu quelques-uns; l'état sanitaire des poissons ne paraît pas excellent cet automne; les pêcheurs disent qu'ils paraissent malades lorsqu'ils sont pêchés. Le temps est très chaud; ce sont les femelles qui meurent en plus grand nombre. Je commencerai la récolte des œufs le 20 de ce mois."

Le 6 octobre, il m'écrivait: "La pêche réussit bien; il y a maintenant 277 poissons dans l'étang, sur ce nombre plus que la moitié sont des mâles, j'attends mes employés lundi avec un autre lot; le saumon abonde dans la rivière."

Le 15 octobre: "J'ai reçu la vôtre datée du 1er octobre, je vais suivre les instructions que vous m'y donnez; l'inondation est très forte, mais elle n'a fait encore aucun dommage; je pense que peu de saumons ont réussi à s'échapper; il n'y a plus maintenant rien à craindre pour le reste de l'année. Les pêcheurs vont m'amener aujourd'hui 100 autres saumons; notre provision est maintenant terminée."

Le 22 octobre: "Je vais commencer à récolter les œufs le 24. Une partie du poisson se trouve dans le hangar de réception et quelques-uns sont dans l'étang. La maladie a sévi parmi les poissons pêchés dans la première partie de la saison; j'ai été obligé d'en remettre quelques-uns en liberté. Je tiens à remplir le hangar de réception, si c'est possible. Si vous pouviez venir, j'aimerais à vous voir après que les œufs seront déposés sur les claies à éclosion. Je vous écrirai dans quelques jours pour vous dire où j'en suis rendu."

A partir de cette dernière date, Sheasgreen cessa complètement de m'écrire, et il ne reprit la correspondance qu'au commencement de novembre, après que j'eusse visité l'établissement.

M'appuyant sur les rapports ci-dessus qui m'étaient fournis par l'officier en charge et confidentiellement par un ami, j'en vins à la conclusion que tout progressait de la meilleure manière possible à l'établissement de Miramichi. Mais toutes mes espérances s'évolèrent lorsque je reçus, le 1er novembre, du commissaire, M. Witcher, un télégramme, daté du 31 octobre, qui m'apprenait que "MM. Venning et Hogan faisaient rapport que les saumons étaient malades et mouraient—que la température devait y être pour quelque chose; qu'il fallait voir à découvrir les causes de ce malheur et que j'eusse à m'en occuper."

Le lendemain, je recevais une lettre de mon intime ami de Newcastle, dans laquelle il me disait qu'il venait de voir Sheasgreen qui lui avait annoncé que la manipulation du poisson était terminée et que 78 saumons lui avaient rapporté 308,000 œufs. J'appris aussi que le même M. Sheasgreen avait remonté le cours de la rivière pendant deux ou trois jours, dans le but de se procurer une plus grande quantité de poissons, mais sans réussir. Mon ami me disait de plus que MM. Sheasgreen, Hogan et Venning, devaient se rendre à Bathurst pour essayer d'y faire une récolte d'œufs plus considérable.

A la réception du télégramme plus haut cité, et qui ne laissa pas que de me surprendre beaucoup, je résolus de partir immédiatement pour Miramichi; mais à cause du dimanche, je ne pus partir que le lundi. Je fis le voyage dans le moins de temps possible, et à mon arrivée à l'établissement, je constatai, comme on me l'avait appris déjà, qu'il n'y avait que quelques 300,000 œufs déposés dans les auges à incubation au lieu d'un million que j'espérais avoir été récoltés, d'après le nombre de saumons que M. Sheasgreen prétendait avoir placés dans l'étang.

Une inspection minutieuse de l'établissement et des dépendances me convainquit que les étangs, les constructions, les appareils de toutes espèces, et les œufs qui avaient été déposés, se trouvaient dans un état qui ne laissait rien à désirer sous le rapport de l'ordre et de la propreté. En dépit de toutes les recherches que je pus faire, il me fut impossible de découvrir alors aucune cause apparente ou réelle qui pût m'expliquer la maladie et la mort de tant de poissons reproducteurs qu'on me disait avoir perdu avant leur maturité.

Dans le cours de l'interrogatoire que je fis subir à MM. Sheasgreen et Hogan au sujet de cette mortalité inexplicable chez les poissons reproducteurs, ces deux officiers me dirent qu'ils étaient d'avis qu'elle dépendait de quelque maladie particulière dont les saumons auraient été atteints non-seulement dans les étangs, mais aussi en pleine rivière. Ces messieurs m'apprirent que le poisson en sortant de l'eau était faible et avait une apparence morbide; que dans beaucoup de cas leur corps était couvert de cicatrices qui, lorsqu'on en enlevait la surface, mettaient à jour des tumeurs fongiques et que cette maladie s'étendant sur tout le poisson causait bientôt sa mort. Je dois dire ici que le fungus qu'on remarque quelquefois sur le poisson n'a rien qui doive étonner; il est causé par les blessures qu'il s'inflige dans les rets ou qu'il reçoit des employés qui le manient sans précaution. S'il est emprisonné dans des limites trop restreintes, ou si le volume d'eau dans lequel il se trouve est peu considérable, ces blessures produisent de larges cicatrices qui vont toujours en s'étendant; le poisson

devient de plus en plus faible et meurt finalement. Il est très rare, si toutefois le cas se présente même quelquefois, que cette affection cutanée se fasse sentir chez le saumon qui jouit de sa liberté dans les grandes eaux. Si je m'appuie sur ma propre expérience, qui date maintenant de bien des années, je puis déclarer que je n'ai jamais découvert les traces de cette maladie sur ceux qui jouissaient de leur pleine liberté; mais je les ai remarquées au contraire sur les poissons qui avaient des blessures, comme je l'ai mentionné plus haut, qui étaient emprisonnés trop étroitement, ou qui n'avaient pas assez d'eau à leur disposition. Une fois que le fungus est déclaré, il est rare que le poisson en réchappe.

Une autre maladie qui se fait sentir chez le poisson, surtout pendant le temps de la gestation, est l'hyperthrophie des ovaires, qui est causée par l'engorgement des vaisseaux à travers des membranes qui tiennent les œufs ensemble et d'où il tire sa nourriture jusqu'à l'époque de la maturité. Après avoir étudié attentivement les causes de cette affection, je suis d'avis qu'elle est produite par l'emprisonnement du poisson dans des endroits trop resserrés et qui empêchent le poisson de se mouvoir librement et de donner à son corps tout l'exercice voulu; de la, gêne dans la circulation et dans les fonctions naturelles si nécessaires à cette période critique, qui s'appelle l'époque de la fraie.

Au sujet de l'établissement ichthyogénique de Miramichi, on remarque en arrivant un étang considérable qui couvre une grande superficie et dont la profondeur varie de deux à dix pieds. Cet étang est alimenté par un ruisseau qui fournit constamment une quantité d'eau suffisante dans l'étang. Les hautes marées du printemps qui se font sentir dans la rivière Miramichi pénètrent dans cet étang par les portes d'écluses et viennent en renouveler et purifier l'eau. On a eu pour but, en formant un réservoir aussi considérable, d'en faire un cuvier où l'on pourrait garder en toute sûreté de grandes quantités de saumons jusqu'au temps de leur maturité, afin d'en fournir aux autres établissements qui pourraient en avoir besoin. Ce réservoir ou étang de réception peut recevoir aisément mille saumons.

Afin d'approvisionner cet étang, on fait la pêche du saumon dans la rivière principale au moyen de petits rets à mailles, à douze milles en amont de l'étang, c'est-à-dire à l'endroit où la marée ne se fait plus sentir. Une fois dans les rets, on l'en retire en se servant d'une épuisette et on le dépose rapidement dans une grande barque complètement couverte et qui est subdivisée en un grand nombre de petits compartiments faits de poteaux en bois et distribués de deux pouces en deux pouces. Les deux extrémités de l'embarcation sont découvertes et elle est mouillée au milieu de la rivière; de sorte que l'eau circule au milieu des poissons presque aussi facilement que s'il n'existait réellement aucun obstacle à son passage. Lorsqu'elle renferme un nombre de saumons suffisant, on la remorque jusqu'à l'étang de réception où on la vide en l'immergeant, et le poisson passe ensuite dans le grand réservoir, où il recouvre sa liberté et peut prendre aisément ses ébats à volonté soit dans l'eau profonde soit à la surface, abrité contre le vent et le soleil par les hautes falaises ou l'ombrage des arbres qui croissent autour de cet étang. Que leur séjour dans ce réservoir soit de courte durée ou prolongé, les saumons ne demandent ni ne prennent aucune nourriture. C'est un fait maintenant acquis en ichthyogénie que du moment qu'il a quitté l'eau salée pour remonter les rivières, ce poisson cesse complètement de se nourrir. L'eau coule rapidement à la tête de ce réservoir et jusqu'à un petit étang de réception, situé à une distance de trente verges sur un lit de gravier qui est l'endroit que le saumon choisit toujours pour ses frayères au temps de la maturité. De plus, la disposition des lieux permet qu'en augmentant le volume d'eau au moyen du barrage qui se trouve au-dessus, on imprime plus de rapidité au courant, et le poisson qui le suit, afin d'atteindre l'endroit où déposer ses œufs, est entraîné dans le hangar de réception où il est retenu captif et d'où on le prend pour lui faire subir le procédé de la manipulation. Cette méthode n'implique pas la présence simultanée d'un grand nombre de poissons arrivés à maturité dans le hangar; car après avoir déposé leurs œufs, les saumons sont remis en liberté dans la rivière et donnent ainsi leur place à ceux qui y pénètrent.

Ce hangar de réception a été spécialement construit dans le but que je viens de décrire. On a songé, lors de sa construction, à n'y loger en même temps qu'un petit nombre de saumons et seulement que pour très peu de temps. Ses dimensions sont à

peu près de trente pieds de long sur douze de large, avec un toit et un plancher qui compose le fond; de plus, il est construit de manière à pouvoir être subdivisé en compartiments, en parcs, avec des espaces pour y disposer des nasses afin que les poissons se prennent en entrant dans cette bâtisse.

Il n'offre à l'intérieur pour la commodité du poisson qu'une superficie de 300 pieds. En accordant à chaque poisson de moyenne grosseur un espace de 3 pieds sur la longueur et 6 pouces sur la largeur, ou, si vous le préférez, $1\frac{1}{2}$ pieds de superficie, 200 saumons empliraient complètement ce hangar. Afin de permettre quelques mouvements aux poissons, il faudrait réduire ce nombre de moitié, ce qui ne permettrait d'y loger tout au plus que 100 saumons, et encore faudrait-il ne les y laisser que très peu de temps.

Je me fis donner par M. le garde-pêche Hogan, sous la direction duquel s'était fait la pêche et le transport du poisson, le tableau suivant qui indique la date où les poissons ont été pris et le lieu où on les a déposés. Voici ce que contenait son journal :

15 septembre: "Vingt saumons mis dans l'étang (quelques-uns malades)."

17 septembre: "Soixante et dix saumons déposés dans le petit hangar de réception; ils ont été envoyés de l'étang dans le hangar (deux ou trois malades)."

22 septembre: "Trente saumons mis dans l'étang (un ou deux malades)."

26 septembre: "Soixante et dix saumons mis dans l'étang (aucune remarque défavorable)."

29 septembre: "Soixante et dix saumons mis dans l'étang (aucune remarque défavorable)."

5 octobre: "Quarante-neuf saumons déposés au moyen de l'embarcation dans le hangar de réception (tous en bonne condition)."

16 octobre: "Quatre-vingt-cinq saumons mis dans le hangar de réception (il n'en a été apporté que cent dix, les autres étant malades ont été remis en liberté)."

"Total, trois cent soixante et quatorze. Sur ce nombre, deux cent quatre ont été logés dans le hangar de réception; le reste, c'est-à-dire cent soixante et dix, déposés dans le grand étang."

Voici maintenant ce que l'on trouve en consultant, au sujet de la distribution des saumons, les chiffres de M. Sheasgreen, contenus dans ses lettres qui accompagnent les présentes :

24 septembre: "Cent dix saumons dans l'étang."

2 octobre: "Deux cents saumons (en ai perdu quelques-uns)."

6 octobre: "Deux cent soixante et dix-sept saumons dans l'étang (plus de la moitié sont des mâles)."

Le 22 octobre, il déclare qu'il y a "une bonne quantité de saumons dans le hangar de réception; quelques-uns dans l'étang n'ont pas été revus."

En ajoutant les quatre-vingt-cinq saumons, qui composaient le dernier lot fourni par Hogan, aux 277 mentionnés dans le rapport de M. Sheasgreen, on arrive à un total de 362, ce qui fait une différence de douze entre les deux calculs.

On remarquera que M. Sheasgreen, avant le 22 octobre, ne parle aucunement des saumons déposés dans le hangar de réception. A cette date, il fait rapport, sans mentionner aucun chiffre, qu'il se trouve une bonne quantité de saumons dans le hangar, et que quelques-uns dans l'étang ne sont pas remontés.

Je reçus, le 7 novembre, pendant mon séjour à l'établissement de Miramichi, le tableau suivant de M. Sheasgreen, qu'il m'affirme être vrai et exact, et qui indique la manière dont il a disposé des saumons qu'on lui a remis:—

Femelles de saumons manipulées.....	76
Femelles mortes.....	45
Mâles remis en liberté.....	210
Poissons malades remis en liberté	20
<hr/>	
Total d'après Sheasgreen.....	351
Montant remis par Hogan et dont il n'a pas fait mention.....	23
<hr/>	
Total d'après Hogan.....	374

Ce tableau me paraît par lui-même si extraordinaire, que je me crois obligé de n'en pas admettre l'exactitude pour le moment. Mais afin d'établir le montant des mortalités, acceptons les chiffres tels qu'ils se présentent à nous, et nous verrons que 210 mâles et 76 femelles, en tout 286 poissons vivants sur un grand total de 374 ont, selon le rapport qui nous est soumis, été remis en liberté dans la rivière. Cela nous donnerait 88 morts, y compris les 20 qui étaient malades et la différence de 23 qui existe entre les deux calculs. Déduisant maintenant ces deux nombres des 88, il ne restera que les 45 femelles qui sont mortes comme total des pertes à soustraire du montant de 374 saumons fournis par Hogan.

En supposant alors que les mortalités se soient bornées à 45 femelles, il devient important de connaître les causes qui ont amené ces pertes et pourquoi un grand nombre d'autres saumons (comme on me l'a appris) "se sont hypertrophiés et qu'il a été impossible d'en retirer aucun œuf."

D'après le rapport de M. Sheasgreen, il a "déposé" et "fait pénétrer" 96 saumons de l'étang dans le hangar de réception. Ce nombre ajouté à celui des 204 saumons qu'y a mis M. Hogan, donne un total de 300 poissons qui se sont trouvés emprisonnés, encaqués, devrais-je dire, dans l'enceinte tout à fait bornée du hangar de réception, qui peut à peine en contenir sans danger une centaine à la fois.

Le rapport nous apprend de plus que les 76 femelles n'ont fourni que 308,000 œufs, soit une moyenne de 4,052 œufs pour chaque poisson manipulé.

Je sais qu'en faisant un résumé des tableaux et des rapports ci-dessus, et en vous soumettant les conclusions auxquelles je suis arrivé sur les causes qui ont produit "la maladie et la mort des saumons," je vais me trouver à émettre une opinion entièrement différente de celles de MM. Venning et Sheasgreen. Bien que nous ne nous accordions pas sur l'origine des différents désastres arrivés à l'établissement ichthyogénique de Miramichi, je crois cependant de mon devoir de vous faire part de mes convictions basées sur les faits que je vous ai cités ainsi que sur le sens commun et le simple raisonnement.

Je dois reconnaître que je suis entré dans bien des détails que l'objet de ma lettre ne semble pas devoir exiger; mais, d'un autre côté, il m'a paru indispensable de faire connaître la nature et les causes de certaines maladies auxquelles est exposé le saumon dont on se sert pour la reproduction artificielle, et de démontrer que toutes les mesures avaient été prises pour mettre à l'abri de ces maladies et de leurs effets désastreux les poissons reproducteurs, et que si l'on avait su se prévaloir de ces mesures d'une manière intelligente, on aurait détourné de l'établissement de Miramichi les malheurs qui lui sont arrivés l'automne dernier.

Il est établi qu'il a été pêché 374 saumons adultes et qu'ils ont été transportés à l'établissement durant les mois de septembre et d'octobre derniers; que sur ce nombre, 204 ont été déposés, en sortant de la rivière, dans le petit hangar de réception, et que, de plus, dans le même intervalle, 96 autres sont pénétrés de l'étang de réception dans le hangar, ce qui faisait en tout 300 saumons emprisonnés dans une enceinte de 30 pieds sur 12. La conséquence de cette faute grave et de ce manque de jugement a été la maladie chez les poissons, l'apparition du fungus, l'hypertrophie des ovaires et les mortalités nombreuses qui s'en sont suivies. Je crains beaucoup que le nombre des poissons morts soit plus considérable que celui qu'on nous a annoncé; c'est aussi l'opinion de M. Venning, qui déclare dans le rapport qu'il a fait au commissaire, pendant que celui-ci était à Chatham, qu'il avait constaté l'hypertrophie de l'ovaire dans environ 300 saumons qui étaient morts. Et cependant M. Sheasgreen vient, malgré cette déclaration, affirmer qu'il a retiré de l'étang et du hangar de réception pour les remettre en liberté 300 poissons vivants sur les 351 qu'il avait reçus du garde-pêche Hogan.

Ensuite, au lieu de se servir pour le transport du poisson de l'embarcation dont j'ai parlé plus haut et qui avait été construite spécialement dans ce but, on s'est contenté de les charrier dans des espèces de paniers grossièrement faits, ou dans des boîtes découvertes. On a prétendu que les petites boîtes étaient préférables au chaland, d'abord parce que l'eau avait un plus libre cours, et ensuite qu'elles étaient plus commodes pour le service. Sous ce rapport on peut avoir raison jusqu'à un certain point; mais, d'un autre côté, on s'exposait à un danger doublement funeste: c'est-

dire que le poisson courait de grands risques de se blesser sur les arêtes vives de ces boîtes faites à la hâte ou sur leurs angles saillants; ce qui ne pouvait manquer d'arriver, se trouvant affolé de terreur par les mouvements des hommes occupés à remorquer ces boîtes jusqu'à l'établissement. L'embarcation n'offrait pas cet inconvénient puisqu'elle était couverte, ce qui ôtait tout sujet de frayeur au saumon, et l'exposait moins à venir en contact avec les côtés des petits compartiments.

Aussi ma conviction est que les causes des pertes de saumons arrivées à Miramichi, l'automne dernier, sont celles que j'ai mentionnées plus haut: manque de prévoyance et de précautions dans le transport du poisson à l'établissement et manque de discernement en entassant une aussi grande quantité de saumons dans un aussi petit espace et ce si longtemps avant l'époque de la maturité, mesure tout à fait inutile puisqu'il y avait à côté du hangar un réservoir considérable construit spécialement pour y conserver le poisson, et assez grand pour pouvoir loger en toute sûreté et commodément au moins huit cents saumons.

Je ne puis non plus passer sous silence la diminution considérable qui s'est opérée dans le nombre des œufs déposés sur les claies à éclosion, comparé à celui des années précédentes. Si on peut se fier sur le rapport de M. Sheasgreen, il prétend qu'il a manipulé 76 femelles de poissons; remis en liberté 210 saumons mâles; que 45 poissons sont morts et que les autres étant malades, ont dû être relâchés. 360 saumons furent déposés dans l'étang en 1874. Sur ce nombre, autant qu'il est possible de le préciser, la moitié était des saumons femelles, disons 180. Elles fournirent tout près d'un demi-million d'œufs, soit une moyenne de 7,000 et 8,000 œufs par femelle. Je n'ai aucun renseignement sous les mains qui me fournisse la moyenne de la récolte de l'année 1875; mais en cherchant quelle a été la quantité d'œufs déposés dans les autres établissements pendant l'automne de 1877, je trouve les chiffres suivants:

Moyenne fournie par chaque femelle de saumon à Gaspé....	12,500
“ “ “ à Ristigouche	13,800
“ “ “ à Bedford.....	9,000
“ “ “ à Miramichi en 1874.	7,500
“ “ “ “ en 1876.	10,000
“ “ “ “ en 1877.	4,000

Je ne puis en aucune manière m'expliquer cette diminution dans la moyenne des œufs à l'établissement de Miramichi, l'automne dernier, à moins qu'on ait fait erreur à propos du nombre des femelles et qu'il n'y ait pas eu réellement 76 femelles; mais en supposant le cas, les conclusions à tirer seraient encore plus défavorables, car il aurait dû alors mourir plus de saumons que ne l'indique le rapport.

De même, l'excédant dans le nombre des saumons mâles sur celui des femelles est tel qu'il me fait douter de l'exactitude de ce rapport. Il nous annonce qu'il n'y a eu que 76 femelles vivantes contre 206 saumons; sur ce nombre, 45 femelles sont mortes: ce qui fait en tout 121 femelles, pendant que le total des saumons mâles s'élève à 210, sans qu'on mentionne qu'il en ait été perdu un seul. En 1876, on manipula à Miramichi 65 saumons femelles et 76 mâles, en tout 141. Cette disproportion extraordinaire dans le nombre de saumons de chaque sexe, surtout lorsqu'ils ont été pêchés pendant qu'ils remontaient le cours de la rivière principale, est sans précédent. Il est vrai qu'on peut distinguer quelques fois un certain excédant d'un côté ou de l'autre lorsqu'on capture le saumon sur ses frayères; mais en règle générale, chez le poisson adulte, les deux sexes sont également représentés. Il est peut-être à propos de dire ici, au sujet de la mortalité constatée, chez les deux sexes, en citant comme autorités le professeur Buckland et mes propres observations, qu'on remarque une maigreur plus prononcée chez le saumon mâle que chez la femelle pendant l'époque de la fraie et que la moyenne de la mortalité est plus grande parmi les premiers que parmi les dernières.

Au sujet de cette énorme différence dans le nombre des œufs et de cet excédant extraordinaire des mâles sur les femelles, je me permettrai de citer un extrait de la lettre de M. Venning en date du 6 novembre 1876, dans laquelle il fait rapport de ses opérations dans la pêche du saumon et dans la récolte des œufs à l'établissement de Miramichi pour cette année-là.

Voici ce qu'il dit : " On commença à se servir des rets le 1er de septembre, et au mois d'octobre, la pêche avait rapporté 141 saumons qui furent placés dans l'étang sans qu'il s'en perdit un seul. De l'étang on les fit passer dans le hangar de réception et le 30 d'octobre ils étaient arrivés à leur maturité. Comme je viens de le dire, le hangar contenait 141 saumons, dont soixante-cinq femelles et seize mâles, tous en excellente condition et arrivés au temps de déposer leurs œufs et leur laitance. Les femelles rendirent à peu près 10,000 œufs chacune, ce qui donna comme résultat 610,000 œufs fécondés qui furent déposés sur les claies, sans perte appréciable : à peine s'il mourut un œuf sur mille." Il déclare que c'est la première fois qu'il constate aussi peu de pertes sur un aussi grand nombre de poissons manipulés. Tout promettait les plus heureux résultats et l'approvisionnement d'eau était tout à fait suffisant.

S'il faut en croire ces extraits, tout devait être dans les conditions les plus prospères, en 1876, à l'établissement de Miramichi; bien plus, pour la première fois, tout s'était passé sans qu'il se fût perdu un seul poisson; on y avait récolté dix mille œufs, et sur mille œufs il ne s'en était pas trouvé un seul qui ne fût pas fécondé. On voit d'après ce rapport quelle énorme disparité existe entre les deux années 1876 et 1877 au sujet de la proportion dans le nombre des mâles et des femelles. En 1876 la disproportion des sexes n'avait rien d'extraordinaire, tandis qu'en 1877 elle a été sans précédent.

Pareillement, la différence entre la récolte des œufs de 1876 et celle de 1877 est tellement grande, qu'une personne quelque peu au fait de ces choses ne peut faire autrement que penser qu'il y a eu erreur dans les calculs ou qu'on a essayé de donner de faux rapports. On a réussi à découvrir que le nombre d'œufs fournis par une femelle de saumon équivaut à 500 par chaque livre du poids du poisson. En partant de ce point, le saumon de Miramichi ayant rapporté en 1876 10,000 œufs, devait donc peser vingt livres, ce qui réellement est deux fois leur taille ordinaire. Mais selon le rapport de M. Sheasgreen qui indique en 1877 4,000 œufs par chaque femelle, la pesanteur du saumon se trouverait réduite à huit livres, seulement dans l'espace de deux ans, et telle qu'elle ne peut qu'inspirer des doutes très forts sur l'exactitude des rapports faits à votre département au sujet de l'établissement de Miramichi.

Si les désastres arrivés à Miramichi s'étaient constamment répétés à la même phase d'incubation, à la même époque de l'année, ou à la suite des mêmes causes, alors je tiendrais pour raisonnables les théories inventées par certaines personnes qui cherchent à expliquer ces pertes à leur manière. Mais dans un cas où il s'était perdu beaucoup d'œufs au moment où ils achevaient leur incubation on attribua ce malheur à l'action chimique du vernis, à l'huile de parafine sur les claies à éclosion, ce qui n'empêcha pas cependant que dans le même hiver on s'en servit heureusement pour l'incubation d'un grand nombre d'œufs. L'année suivante on constata que quatre-vingt dix pour cent des œufs déposés avaient réussi, et ce avec les mêmes appareils et dans le même établissement.

Plus tard des pertes nombreuses se produisirent de nouveau, mais à une phase moins avancée. On expliqua ce malheur en prétendant qu'il fallait l'attribuer aux matières sédimentaires qui s'étaient déposées sur les œufs pendant une forte inondation qui avait eu lieu au mois de mars. Ces substances délétères, disaient-ils, font mourir le poisson de suite; et cependant sur la quantité totale déposée cette année-là, on réussit à avoir 300,000 alevins qui sortaient tous des mêmes auges à incubation. Des personnes intéressées, afin de pallier les conséquences désastreuses de ces pertes, ont prétendu que la nature de l'eau dans la rivière Miramichi n'était pas favorable à la reproduction artificielle à cause des matières sédimentaires qu'elle contenait. Mais cette assertion est contredite par le fait que les procédés de l'incubation ont réussi à merveille sur des centaines de milliers de sujets, et que, sur un parcours d'un mille et plus, avant la construction de l'établissement, cette rivière regorgeait d'alevins, de parrs et de saumoneaux. Plusieurs personnes, et moi-même, entr'autres, avons pris de ces poissons à la ligne avant et après que les opérations de la pisciculture eussent été commencées.

J'attirerai ici votre attention sur un extrait de la lettre que votre inspecteur vous a adressée le 31 décembre dernier, et dans lequel il déclare que le sédiment a un effet parfaitement inoffensif sur les œufs. Voici ce qu'il dit :—

“ Les eaux se maintinrent hautes dans le réservoir qui approvisionne la salle d'incubation plusieurs semaines après que les œufs eurent été déposés, ce qui rendit l'eau vaseuse. Vers le 25 de novembre, M. Sheasgreen m'informa que la quantité de sédiment déposée sur les œufs était si considérable qu'elle les menaçait de destruction. Je demandai sur le champ et j'obtins votre permission de placer des filtres en communication avec le réservoir principal, afin de détourner le danger.

“ Le 27, je me rendis dans ce but à Newcastle, et lorsque je pénétrai dans la salle d'incubation, je trouvai les œufs couverts d'une couche d'un sédiment noir si épais, qu'il était difficile de les découvrir sur les tablettes. Mais je constatai, avec un plaisir facile à comprendre, que jusqu'à ce moment les pertes étaient à peine appréciables puisqu'il n'était mort que 1,500 œufs depuis qu'ils avaient tous été déposés. En lavant avec soin plusieurs des claies, les œufs m'apparurent brillants et ayant toutes les meilleures apparences; on distinguait l'embryon dans chacun d'eux. Dans la première semaine de décembre, tous les œufs furent soigneusement lavés, avec les résultats les plus heureux. Ils sortirent du sédiment brillants et dans les plus belles conditions. Cette opération difficile ne causa la mort qu'à sept cents alevins. Comme le temps s'est mis au froid et que la congélation des rives et de la rivière empêchera nécessairement l'écoulement considérable de matières impures, j'espère fermement que, de ce côté-là, il n'y a aucun danger à appréhender. Lorsque arriveront les eaux hautes du printemps, les œufs seront dans un état assez avancé pour n'en avoir rien à redouter.”

Mais comme il est avéré que, malgré les inconvénients du site, l'impureté de l'eau, le danger qui se rencontre dans l'emploi des claies à éclosion et l'effet injurieux des matières sédimentaires, que malgré tout, dis-je, d'énormes quantités d'alevins n'ont pas cessé d'y croître et d'y vivre, il a fallu imaginer d'autres raisons et on en est arrivé à prétendre que, malgré tous ses défauts, l'approvisionnement de cette eau n'était pas suffisant dans les auges à incubation pour donner la vie aux œufs et les aérer. On a été plus loin, on a insisté, afin de savoir définitivement à quoi s'en tenir sur le mérite de l'établissement, pour qu'on se procure l'année prochaine des œufs de saumon des provinces de la Nouvelle-Écosse et du Nouveau-Brunswick afin de les déposer sur les claies de Miramichi. Il est bien sûr que si les appareils, l'eau et le sédiment ont eu avant aujourd'hui sur les œufs de saumon de cette partie du pays un effet désastreux, on peut s'attendre à ce que les pertes soient plus considérables encore, en tentant l'expérience sur des œufs étrangers.

Il est encore deux circonstances extraordinaires, à propos de la récolte des œufs à cet établissement, qui méritent d'être mentionnées. Comme on n'avait réussi à faire pendant une année qu'une provision d'œufs à peine suffisante, bien qu'on eût pêché un nombre assez considérable de saumons reproducteurs, on s'est excusé en prétendant que le barrage avait cédé et que les poissons s'étaient échappés. L'année dernière, après avoir annoncé qu'il y avait assez de saumons dans le réservoir pour compter sur une récolte d'un million et demi d'œufs, tout à coup la nouvelle nous arrive que sur cette quantité promise à peine a-t-on pu retirer 300,000 œufs, et on attribue la cause de cette diminution à la maladie et à la mort des poissons. En comparant les résultats de cette année avec ceux de 1874, on constatera que le même nombre de saumons, ou à peu près, a rapporté, sous la direction d'une personne entièrement étrangère à la localité et qu'on avait envoyée de la province d'Ontario pour y accomplir les procédés de la manipulation, 1,500,000 œufs dont l'imprégnation s'est faite heureusement et qui ont été déposés sur les claies à éclosion.

Aussi, après avoir fait une étude consciencieuse et impartiale de toutes les circonstances dont je viens de vous parler, je ne puis faire autrement que répéter les conclusions auxquelles je suis arrivé dans le rapport que je vous ai transmis le 28 juin dernier, à propos de la conduite de l'officier préposé à l'établissement ichthyogénique de Miramichi. Je vous disais alors qu'il avait fait preuve d'incapacité, de négligence et de mauvaise foi; j'ajouterai aujourd'hui manque d'habileté et de jugement dans la direction de travaux aussi importants que le sont ceux de la pisciculture. Je pourrais même l'accuser de désobéissance; car s'il avait suivi les instructions si positives que je lui avais données de mettre le poisson dans le grand étang, on n'aurait pas à déplorer la perte de tant de poissons.

En donnant ainsi mon opinion sur les talents de M. Sheasgreen par rapport à la position qu'il occupe, je vois avec regret que je diffère entièrement de celle exprimée par un autre inspecteur des pêcheries du Nouveau-Brunswick, dans la lettre qu'il a transmise au département le 1er décembre dernier. En effet, en parlant de M. Sheasgreen, il s'exprime dans les termes les plus flatteurs à son égard; il le proclame à la hauteur de ses devoirs et s'extasie sur la bonne volonté qu'il lui reconnaît dans l'administration de l'établissement de la rivière Miramichi. Rien ne me serait plus agréable que d'abonder dans le même sens, si je le pouvais en toute justice et conscience et pour le meilleur avantage du département. Malheureusement, d'un côté les faits s'accordent trop pour rejeter la faute de ces pertes désastreuses sur l'incapacité; de l'autre, on n'appuie le témoignage d'habileté qu'on lui donne que sur de vagues assertions et on a recours aux sophismes pour dénaturer le véritable état des choses.

Mais on me demandera peut-être et avec raison d'expliquer pourquoi je n'ai pas réussi moi-même l'année dernière, alors que j'avais le contrôle des opérations? Je répondrai qu'en demandant qu'on me confiât la direction de l'établissement de Miramichi, je n'avais en vue que son succès. J'étais alors convaincu, comme je le suis encore aujourd'hui, qu'aidé d'un gardien laborieux et honnête et doué d'une certaine somme d'expérience dans la manière de manier et de manipuler le poisson, on pouvait compter sur un succès. Je n'ai rien négligé dans ce but, et j'ai donné verbalement et par écrit à celui qui paraissait être le plus au fait de ces travaux, les instructions les plus explicites et les plus positives. C'est ce qu'on peut voir par la copie de la correspondance ci-annexée et marquée B.

Tout ce qui était humainement possible de faire, sans être présent, je l'ai fait pour rendre le succès encore plus certain. Malheureusement, je ne suis pas doué du don d'ubiquité. D'après les lettres que je recevais des lieux mêmes, je ne pouvais faire autrement que penser que tout progressait de la manière la plus satisfaisante. Tout a manqué par une faute de jugement de la part de l'officier en charge et parce qu'il a passé sous silence un détail important: je veux parler du fait d'avoir emprisonné les poissons reproducteurs dans le hangar de réception. Les conséquences de ces fautes ont été qu'on a eu à déplorer un nouveau désastre qui a compromis davantage la réputation de l'établissement et exposé à une critique malveillante une science que j'ai tant à cœur de voir prospérer dans cette partie du Canada, tout en retardant les progrès d'une industrie que vous encouragez d'une manière si évidente et que vous aimez tant à voir fleurir.

J'ai l'honneur d'être,
Votre obéissant serviteur,

SAMUEL WILMOT,
Surintendant de la pisciculture.

P.S.—Je vous envoie avec les présentes une esquisse grossière de l'établissement de Miramichi et de ses dépendances, ainsi qu'un plan du grand étang de réception où doit en conserver les saumons reproducteurs.

S. W.

ANNEXE A.

NORTH ESQ,

24 septembre 1877.

SAMUEL WILMOT, écr.,

MONSIEUR,—J'ai reçu votre lettre aujourd'hui. Tout est en ordre dans l'établissement. J'ai actuellement 110 poissons reproducteurs dans l'étang, et j'attends un autre lot demain. Je fais tout en mon possible pour que tout fonctionne bien.

Je suis, monsieur,

Votre très respectueux serviteur,

ISAAC SHEASGREEN.

NORTH ESK,

2 octobre 1877.

SAMUEL WILMOT, écr.,

MONSIEUR,—Le poisson abonde actuellement. Nous en avons capturé au-delà de 200, mais sur ce nombre, il s'en est perdu quelques-uns. Le poisson semble malade ici cet automne. Malgré toutes les précautions dans le transport, il en meurt toujours un certain nombre. Les pêcheurs disent qu'il y en a qui montrent des signes de maladie en sortant de l'eau. Il fait très chaud ici, cet automne; les pêcheurs prétendent que la température est pour quelque chose dans l'état sanitaire des saumons, et ils expliquent ainsi pourquoi ils ne se portent pas aussi bien que les autres automnes. La mortalité frappe surtout les femelles.

Je commencerai à manipuler les poissons vers le 20 de ce mois.

Je suis, monsieur,

Votre très respectueux serviteur,

ISAAC SHEASGREEN.

NORTH ESK,

6 octobre 1877.

SAMUEL WILMOT, écr.,

MONSIEUR,—Je viens de recevoir votre lettre du 1er octobre. Nous avons fait une pêche très heureuse. Il y a actuellement 277 saumons *, mais sur ce nombre plus de la moitié sont des mâles. J'attends les pêcheurs demain, ils vont probablement m'en apporter d'autres. Le saumon abonde actuellement dans la rivière. J'ai vu M. Hogan aujourd'hui, il m'a dit qu'il vous avait télégraphié afin de savoir s'il continuerait à augmenter l'approvisionnement de saumon. Les pêcheurs n'ont pas encore commencé leurs opérations en remontant la rivière. Je vous écrirai bientôt.

Je suis, monsieur,

Votre très respectueux serviteur,

ISAAC SHEASGREEN.

* REMARQUE.—Suivant le journal de M. Hogan, 170 seulement ont été mis dans l'étang.

(Télégramme adressé de Newcastle, N.-B., à S. Wilmot, le 5 octobre 1877.)

289 saumons actuellement dans l'étang de l'établissement. Combien en faut-il ? Répondez.

JOHN HOGAN.

(Réponse.)

Rendez-vous jusqu'à quatre cents.

S. WILMOT.

NORTH ESK,

15 octobre 1877.

SAMUEL WILMOT, écr.,
Newcastle, Ontario.

MONSIEUR,—J'accuse réception de votre lettre en date du premier courant et j'ai pris connaissance de son contenu. Je suivrai à la lettre les instructions que vous m'y donnez. L'inondation a été très forte cette année, mais elle n'a causé aucun dommage, ou du moins, s'il y en a, ils ne méritent pas qu'on en parle. Le niveau de l'eau a

dépassé la hauteur du barrage inférieur, ce qui m'a obligé de tendre des rets sur le sommet du barrage et sur toute son étendue afin d'empêcher les saumons de s'échapper. Malgré cette précaution, je pense que j'en ai perdu quelques-uns. J'ai été obligé de me tenir près de ces rets pendant la nuit, afin de les débarrasser de toutes les feuilles et autres détritiques qui s'y amoncelaient; sans cela tout aurait été enlevé. Comme c'est la première fois que l'eau monte cette année, il y a une quantité considérable de feuilles et autres déchets. Tout danger est maintenant disparu, et j'espère que cette inondation ne se renouvellera pas d'une façon aussi soudaine. J'attends les pêcheurs aujourd'hui, ils doivent apporter avec eux cent autres saumons, cela mettra fin à la pêche pour cette année. Je pense que nous avons assez de poissons pour les besoins de l'établissement.

Je demeure,
Votre tout dévoué,

ISAAC SHEASGREEN.

NORTH ESK, 22 octobre 1877.

SAMUEL WILMOT, écr.,

MONSIEUR,—Je vais commencer la récolte des œufs le 24. J'ai une quantité assez considérable de saumons dans le hangar de réception et aussi quelques-uns dans l'étang qui ne sont pas encore arrivés à maturité. La maladie s'est déclarée parmi les poissons pêchés au commencement de la saison, et j'ai été obligé d'en remettre quelques-uns en liberté. J'aimerais à avoir, si c'est possible, assez d'œufs pour couvrir toutes les claies de l'établissement. Si vous pouviez venir, j'aimerais à vous voir après que les œufs seront déposés. Je vous écrirai encore dans quelques jours pour vous apprendre l'état des choses.

Je suis, monsieur,
Votre respectueux serviteur,

J. SHEASGREEN.

NEWCASTLE, Ont., 5 septembre 1877.

M. JOHN HOGAN,
Garde-pêche,
Newcastle, N.B.

MONSIEUR—J'ai été notifié par le ministre, après vous avoir quitté ainsi que M. Venning, à Newcastle, que l'établissement ichthyogénique de Miramichi allait passer sous mon contrôle et ma surveillance. En remontant je vous ai télégraphié à Gaspé, et ensuite à Québec de faire tous les préparatifs nécessaires pour la pêche du saumon reproducteur. Le premier de septembre, pendant que j'étais à Ottawa, j'ai reçu un télégramme venant de vous, dans lequel vous me disiez que vous n'aviez "reçu encore aucune instruction, mais que vous alliez vous mettre de suite à l'ouvrage." Dans ce cas, je pense que je puis compter sur vous pour un approvisionnement de saumons considérable. J'ai télégraphié à M. Venning de vous remettre la seine dont il vous a parlé et qui était réservée pour la pêche à l'alose. Je pense qu'elle vous sera utile pour pêcher le saumon, si vous vous en servez en amont du pont, ou sur toute autre partie de la rivière. J'ai aussi adressé une lettre au ministre pour lui demander l'autorisation d'employer la seine d'Henderson si le besoin le requérait. Avec tout ce matériel de pêche et la seine que vous avez déjà en mains, je ne crois pas qu'il vous soit difficile de capturer tout le poisson dont nous avons besoin cette année. M. Sheasgreen a aussi reçu ordre de se joindre à vous et de vous aider dans les opérations de la pêche et dans le transport des saumons avec tous les soins possibles à l'établissement. Je puis ainsi me reposer sur vous deux pour la pêche et le transport sain et sauf du saumon. Je vous autorise à demander tout l'aide que vous jugerez nécessaire pour ce travail; mais il est entendu que vous devez à tout prix faire l'approvisionnement de saumons nécessaire. Vous devez éviter de faire des dépenses inutiles.

Si vous pensiez avoir besoin de plus de seines ou autres appareils de pêche, télégraphiez ou écrivez-moi immédiatement après la réception de cette lettre. Veuillez me tenir régulièrement au fait de toutes vos opérations, me faire rapport du nombre de saumons que vous aurez capturés et me dire en même temps quels sont vos projets pour vous procurer la quantité entière de saumons demandés.

Je suis,
Votre tout dévoué,

SAMUEL WILMOT,
Surintendant de la pisciculture.

NEWCASTLE, ONT., 7 septembre 1877.

M. ISAAC SHEASGREEN,
Officier des pêcheries,
Newcastle, N. B.

MONSIEUR,—Je vous ai télégraphié de Gaspé, il y a maintenant quelque temps, de faire faire les améliorations que je vous avais suggérées; je dois croire que l'ouvrage est maintenant terminé. Je veux que vous compreniez bien toute la nécessité qu'il y a d'avoir tous les arrangements complétés pour les opérations de l'hiver prochain. Prenez toutes vos précautions pour empêcher que l'eau cesse de couler dans les tuyaux pendant l'incubation des œufs. Je n'ai pas à douter que vous ayez fait peindre les boîtes, les claies à éclosion et le plancher avant aujourd'hui; si ce n'était pas encore fait, faites exécuter ces travaux sans plus tarder.

Attendez que vos boîtes et vos claies soient bien sèches; ensuite, placez-les et laissez couler l'eau sur elles jusqu'au moment où vous déposerez les œufs. J'ai écrit à M. Hogan de faire tout en son possible pour avoir une quantité suffisante de saumons pour couvrir d'œufs toutes les claies de l'établissement, et je lui ai dit en même temps que vous lui donneriez toute l'aide qu'il vous sera possible dans les opérations de la pêche et dans le transport du poisson dans l'étang. Eloignez tout sentiment de jalousie soit contre lui, soit contre tout autre employé de l'établissement de Miramichi. Mettez-vous à l'ouvrage avec zèle et imposez-vous comme devoir de reléver l'établissement de la position où il se trouve aujourd'hui. Ne suivez pas d'autres instructions que les miennes et travaillez pour que tout réussisse cette année; vous n'aurez qu'à vous en féliciter. Soyez poli et courtois vis-à-vis tout le monde, mais exercez une surveillance sévère tant à l'extérieur qu'à l'intérieur des bâtisses. Aussitôt que vous aurez reçu cette lettre, écrivez-moi pour m'apprendre où vous en êtes dans vos travaux et quels sont vos projets à propos de l'approvisionnement de saumon. Agissez toujours de concert avec M. Hogan dans les opérations de la pêche, et écrivez tous les deux ou trois jours pour me tenir au fait de vos actions et m'apprendre jusqu'à quel point les affaires progressent. S'il survenait quelque circonstance extraordinaire, télégraphiez-moi immédiatement.

Je suis,
Votre etc., etc.,

SAMUEL WILMOT,
Surintendant de la pisciculture.

NEWCASTLE, Ont., 19 septembre 1877.

M. ISAAC SHEASGREEN,
Officier des pêcheries,
Newcastle, N. B.

MONSIEUR,—Je viens de recevoir votre lettre en date du 15 courant, et je suis heureux d'apprendre que mes instructions ont été suivies à la lettre et que vous n'avez rien négligé afin de mettre l'établissement en bon ordre pour le temps des opéra-

tions qui arrive. Je vois que les tuyaux ont été réparés et sont maintenant parfaitement étanches. Vous avez fait-là une amélioration importante; car vous pourrez ainsi constater de suite, si le trouble vient de l'état de l'eau. Avez-vous réparé le barrage en amont et posé un grillage à l'entrée des tuyaux afin que des corps trop gros n'y puissent pénétrer? Sinon, faites-le immédiatement.

Vous me dites avoir pêché un certain nombre de poissons; mais que quelques-uns sont morts et que vous en avez remis d'autres en liberté vu qu'ils étaient attaqués du fungus, maladie que vous attribuez à la chaleur et au défaut d'espace pour le poisson dans l'embarcation. Je crois que ces pertes ne seraient pas arrivées si le poisson n'avait pas fait un séjour prolongé dans le chaland. M. Hogan m'a annoncé lui aussi qu'il s'était perdu du poisson, et il m'apprend en même temps qu'il a fait faire pour le transport du saumon de petites boîtes qui, selon lui, réussissent mieux que l'embarcation. Je l'espère moi aussi; mais laissez-moi vous le répéter, le grand secret pour empêcher le fungus de s'attacher aux poissons est de ne les manier qu'avec les plus grandes précautions. Si vous leur faites subir le moindre mauvais traitement en les retirant des rets ou des trappes, ou en les déposant dans l'embarcation, il est impossible qu'ils échappent à la maladie. Je crois que le mieux serait de se servir pour les embarquer ou les mettre dans l'étang d'un filet aux mailles très fines, disons des mailles d'un pouce, au lieu d'un sac ordinaire en coton monté sur un cercle. Ce sont ordinairement sur les nœuds des mailles que se détachent les écailles du poisson. Ne vous servez d'aucun appareil qui pourrait lui infliger des blessures.

Je pense que ce que vous avez de mieux à faire est de laisser couler l'eau dans vos auges et d'y poser vos claies afin de faire disparaître toutes impuretés du vernis, etc.

Ne manquez pas de me faire savoir, tous les deux ou trois jours, ce que vous faites et où vous en êtes rendu dans la pêche, et s'il manque quelque chose qui puisse compromettre le succès des opérations à notre établissement. Il nous faut réussir à tout prix cette année. Vous devez toujours travailler de concert avec Hogan pour pêcher ou transporter le saumon dans les étangs.

Espérant que j'aurai régulièrement des nouvelles de votre part,

Je suis,
Votre etc., etc.

SAMUEL WILMOT.

NEWCASTLE, Ont., 1er octobre 1877.

M. ISAAC SHEASGREEN,
Officier des pêcheries,
Newcastle, N.-B.

MONSIEUR,—Je viens de recevoir votre lettre du 24 septembre, et j'y lis que vous avez 101 poissons reproducteurs à votre disposition. C'est déjà un résultat très satisfaisant, mais faites tout en votre possible pour nous procurer 150 ou 200 femelles de saumon avant la fin de la pêche. Ecrivez ou télégraphiez-moi souvent pour m'apprendre si vous prenez beaucoup de poissons. Prévenez-moi aussi lorsqu'il y en aura qui seront arrivés à maturité. Vous me télégraphierez le fait; car je désire en être instruit de suite, afin de descendre chez vous s'il y a possibilité. Je suis heureux de vous voir réussir aussi bien, Hogan et vous. Ne mettez de côté aucune claie ou autre appareil de service actuellement sans que je vous donne des ordres à cet effet. N'épargnez aucun effort pour bien réussir cet automne et cet hiver.

Je suis,
Votie etc., etc.

SAMUEL WILMOT,
Surintendant de la pisciculture.

NEWCASTLE, Ont., 6 octobre 1877.

M. JOHN HOGAN,
Officier des pêcheries,
Newcastle, N.-B.

MONSIEUR,—Il m'a fait beaucoup plaisir d'apprendre que vous avez capturé 289 saumons, comme vous me l'apprenez dans votre télégramme d'hier. Selon moi, vous feriez bien de vous rendre au chiffre de 350, dont la moitié, 175 je suppose, serait des femelles. Nous pourrions, étant donné que chacune d'elles fournirait 6,000 œufs, récolter un million d'œufs et même davantage, quantité qui couvrirait à peu près toutes les claies de l'établissement. M. Sheasgreen m'a appris que quelques saumons étaient morts à la suite des grandes chaleurs que vous avez eues. Il en mourra nécessairement un certain nombre, mais vous ne devez négliger aucune précaution pour limiter ces pertes autant que possible. Ne vous ralentissez pas dans vos soins et dans votre sollicitude. Je pense que le ministre ira vous voir cet automne, et comme on a beaucoup décrié cet établissement et la rivière Miramichi, j'ai à cœur que le succès le plus complet couronne vos efforts et les miens à Miramichi. J'ai donné à Sheasgreen toutes les instructions nécessaires pour cela, et je suis convaincu qu'avec votre aide et beaucoup d'attention de sa part, nous ne pouvons faire autrement que réussir cette année. Je compte sur votre cordial appui pour tout ce qui se rattache aux travaux, et j'espère que vous agirez toujours de concert avec Sheasgreen, car un établissement où règne la discorde ne peut se soutenir. Il me fait peine de voir que l'opinion publique se prononce fortement contre votre vieil ami Venning; je puis vous annoncer qu'on ne pourra pas l'accuser cette année de mal administrer l'établissement de Miramichi, vu qu'on m'en a donné complètement le contrôle et la direction. Je me fie sur vous et Sheasgreen pour m'aider à réussir. Ecrivez-moi souvent.

Je suis,

Votre tout dévoué,

SAMUEL WILMOT,
Surintendant de la pisciculture.

P.S.—Depuis que je vous ai écrit ce qui précède, j'ai eu un entretien avec Parker, qui se trouvait avec vous l'année où on a déposé tant d'œufs sur les claies; il m'a dit qu'il s'était pêché cette année-là 400 saumons et qu'il avait récolté un million et demi d'œufs. Si la chose peut se faire, vous pourriez alors pêcher 350 à 400 saumons qui nous donneront une quantité d'œufs suffisante. Je vais écrire à Sheasgreen d'en avoir le plus grand soin dans les étangs.

Votre, etc., etc.,

S. W.

ANNEXE B.

(Circulaire.)

NEWCASTLE, Ont., 1er octobre 1877.

MONSIEUR,—Je vous envoie avec les présentes les instructions qui devront vous guider lorsque vous ferez la manipulation et l'imprégnation des œufs et lorsque vous les déposerez dans les auges à incubation.

1o. Attendez, pour retirer les œufs ou la laitance des poissons, qu'ils soient arrivés à leur pleine maturité. Le moyen de s'en assurer est de sortir de l'eau une femelle de saumon en la saisissant par la queue, en ayant soin toutefois de ne pas comprimer le poisson trop fortement et de ne pas l'écailler ou lui faire la moindre blessure. Tenez la verticalement et enveloppez-lui le corps avec un linge d'à peu près une verge de longueur. Suspendez-la au-dessus d'un vase en ferblanc de telle façon que son ouverture ovale se trouve dans l'intérieur du récipient. Si le temps de la ponte est arrivé, les œufs tomberont d'eux-mêmes; vous pouvez alors aider l'expulsion des œufs en exerçant une légère pression sur le ventre en descendant, jusqu'à ce que la femelle ait rendu tous ses œufs. N'employez pas la violence si les œufs ne viennent pas d'eux-mêmes, car alors ils ne sont pas mûrs et l'imprégnation ne s'en ferait pas. Dans ce cas-là, vous n'avez qu'à remettre le poisson dans l'eau; mais avant cela, vous

pouvez lui entourer la queue avec une petite corde bleue ou un morceau de coton, afin de pouvoir la reconnaître aisément parmi les autres qui se trouvent dans l'étang ou le vivier, et il vous sera plus facile de la prendre de nouveau, deux ou trois jours après, alors qu'elle sera probablement arrivée à maturité.

On ne doit pas prendre une partie des œufs à une époque et le reste à une autre. Attendez qu'ils soient parfaitement mûrs avant de les récolter.

20. Si vous êtes convaincu que la maturation est à terme, faites tomber tranquillement tous les œufs dans un vase en fer blanc peu profond et dans lequel il ne doit pas y avoir d'eau, à part celle qui peut être restée après que ce récipient a été d'abord soigneusement rincé.

30. Prenez ensuite un saumon mâle de la même manière que pour la femelle, et assurez-vous que la laitance est aussi arrivée à maturité et qu'elle coule d'elle-même; pressez légèrement le ventre du poisson et faites couler la substance fécondante dans le vase au milieu des œufs. Agitez le mélange tranquillement avec la main, jusqu'à ce que vous jugiez que les œufs et la laitance sont bien mêlés ensemble. Si vous avez plus de femelles que de mâles, la laitance de l'un deux suffira pour féconder les œufs de deux ou trois femelles. On mêle alors les œufs de deux ou trois femelles avec la laitance d'un seul mâle. Cependant, selon moi, il vaut mieux et il est plus prudent de mettre une partie de la laitance de deux ou trois mâles parce qu'il peut arriver quelquefois que la semence d'un mâle n'ait pas les qualités requises ou le principe fécondant. On sera ainsi plus certain du résultat en se servant de deux saumons, ou plus, selon le cas.

40. Ne laissez pas aux œufs, après que la laitance est dans ce vase, le temps de se coller ensemble; mais aussitôt que le mélange sera bien opéré, retirez-les du vase en vous servant de votre petite mesure (qui contient mille œufs) et déposez-les sur les claies à éclosion; ensuite mettez ces dernières avec les œufs dans les auges, de manière à ce qu'elles se trouvent à un quart de pouce ou à peu près sous l'eau, et agitez-les une ou deux fois afin que les œufs se trouvent déposés également. Mettez alors les claies et les œufs au fond des auges où elles doivent y demeurer jusqu'à ce que l'incubation soit arrivée à terme. En les plaçant, commencez par le fond en remontant; de cette manière la laitance qui coule, à mesure que vous avancez dans votre ouvrage, tombera sur les œufs déposés au-dessous et ils en bénéficieront d'autant.

50. Après avoir déposé les œufs, comme je viens de l'indiquer, dans les auges à incubation, laissez écouler six semaines avant de toucher aux claies ou de laver les œufs. Tout ce que vous avez à faire est d'enlever les œufs blancs que vous pourrez voir, opération dont vous devez vous acquitter en dérangeant le moins possible les autres œufs. L'époque la plus critique et la plus délicate de l'incubation est lors de la formation de l'embryon ou de la conception de l'alevin. Au bout de cinq à six semaines, les œufs ont assez de consistance pour qu'on puisse les toucher ou les laver sans qu'il y ait grand danger pour eux; cependant, évitez autant que possible de les manier, quelle que phase qu'ils puissent avoir atteinte. Donnez tous vos soins aux œufs et enlevez chaque jour ceux qui sont blancs; en négligeant cette précaution, les œufs se détérioreraient et produiraient des scorules qui empoisonneraient des milliers d'autres qui sont sains.

60. Que le courant d'eau qui coule sur les claies soit aussi abondant que possible, toutefois sans être assez fort pour changer les œufs de place ou les déranger aucunement.

70. En suivant à la lettre ces instructions, chaque fois que les circonstances le permettront, vous pouvez être certain du succès. Je sais bien qu'il arrive qu'on est forcé d'y déroger, surtout dans des endroits où l'on n'a pas sous la main tout ce qui est nécessaire; par exemple on est obligé de transporter les œufs depuis les rivières et faire un long trajet avant d'arriver aux établissements; mais dans tous les cas, la manipulation et la fécondation se font de la même manière. La pêche du saumon, son transport, sa manipulation, et sa mise en liberté doivent se faire avec les plus grandes précautions. Ayez soin que le poisson ne se blesse pas ou ne se fasse aucune contusion, et suspendez plutôt la manipulation, si vous voyez que se procédés l'affaiblit trop. Il faut tout faire pour prévenir un malheur, et il ne peut y avoir de pertes (excepté toutefois dans des circonstances exceptionnelles) à moins qu'il n'y ait un maladresse ou mauvais soins dans le cours des opérations.

80. Il n'est pas permis aux officiers en charge ni à leurs aides d'adopter ou de suivre dans tout ce qui a rapport à la pisciculture dans les établissements ichthyogéniques du gouvernement, en Canada, des systèmes dont ils ou d'autres pourraient être les inventeurs, à part celui qui est en opération aujourd'hui. Toutefois, on acceptera avec reconnaissance tout conseil ou avis qui aurait pour but le perfectionnement dans les appareils, l'économie dans la somme d'ouvrage ou toute autre chose qui pourrait faire faire un pas de plus à cette science dans la voie du progrès. On n'aura pour cela qu'à s'adresser au ministère des Pêcheries à Ottawa ou au surintendant en chef de la pisciculture, à Newcastle, province d'Ontario.

SAMUEL WILMOT,

Surintendant en chef de la pisciculture.

A _____
Officier en charge de l'établissement ichthyogénique

de _____

P.S.—Manipulation du poisson en haut des rivières.

Si la récolte des œufs se fait en haut des rivières et où il est impossible de les déposer sur les claies de la manière indiquée plus haut, le meilleur moyen de réussir est d'apporter avec soi plusieurs récipients, et, après avoir manipulé un ou plusieurs poissons et en avoir fécondé les œufs en opérant le mélange avec la laitance, tel que mentionné, on ajoute, disons une chopine ou plus d'eau et on brasse bien le tout. Vous n'avez ensuite qu'à mettre votre vase dans un endroit sûr; dans l'espace de vingt à trente minutes les œufs se seront séparés et devenus durs comme des pois. Sous l'action de l'eau les œufs se réunissent en une masse gluante, ils demeurent en cet état vingt à trente minutes, après quoi ils se désagrègent et durcissent. Il ne faut pas essayer de les séparer lorsqu'ils sont ainsi réunis, parce que cela aurait des conséquences très fatales pour un grand nombre plus tard.

Méthode pour opérer le transport des œufs.

Après que les œufs sont fécondés, tel qu'indiqué plus haut, si le trajet n'est pas considérable, on peut les transporter dans des seaux remplis d'eau; mais il ne faut pas qu'il y ait trop d'eau, afin d'éviter le ballonnement, qui est très dangereux. Lorsque la distance à parcourir est longue et doit prendre beaucoup de temps, la meilleure manière et la plus sûre de porter les œufs, est de les déposer sur de la mousse humide dans des boîtes. Prenez une boîte faite avec des planches de 15 ou 18 pouces carrés, dont vous trouvez le fond, afin que l'eau n'y s'éjourne pas; couvrez ensuite le fond de votre boîte d'une couche de mousse légère, que vous n'avez qu'à cueillir dans les bois; il faut choisir de la mousse très fine et la laver avant de s'en servir. Prenez un morceau de mousseline commune ou de coton très mince d'une dimension double de celle de la boîte, lavez le soigneusement avant de l'employer; étendez un des doubles de votre tissu sur la mousse et recouvrez en la surface aussi également que possible d'œufs de poisson. Il vous est loisible de disposer ces œufs sur deux rangées de profondeur, mais je crois qu'il est préférable de n'en mettre qu'une seule rangée. Ramenez sur le tout l'autre double du linge dont vous vous servez, puis mettez une autre couche de mousse, disons à peu près un pouce d'épaisseur, puis des œufs et ainsi de suite jusqu'à ce que votre boîte soit pleine: ce qui pourra faire en tout six, huit ou dix couches superposées l'une sur l'autre. L'objet de la mousseline est de séparer les œufs de la mousse, et afin que vous puissiez retirer vos œufs sans aucune saleté de la mousseline à votre retour. S'il fait très froid, il ne faut pas que les œufs se ressentent trop de la température, il faut les recouvrir avec des couvertes, ou mieux peut-être avec de la mousse sèche, des feuilles ou de la paille. Lorsque vous serez arrivé à l'établissement, n'imprimez pas aux œufs de secousses trop violentes; enlevez une couche de mousse, ensuite un double des œufs sur votre tissu et déposez-les avec toutes les précautions voulues sur les claies. En suivant ces instructions, vous pourrez récolter vos œufs en haut des rivières et les pertes ne seront qu'insignifiantes.

S. W.

ANNEXE No. 3

DU

RAPPORT DU COMMISSAIRE DES PECHERIES.

ÉTUDE

SUR LA

SCIURE ET LES REBUTS DE MOULINS

DANS LA

PARTIE INFÉRIEURE DE LA RIVIÈRE DES OUTAOUAIS

ET SES

TRIBUTAIRES.

IMPRIMÉ PAR ORDRE DU PARLEMENT



OTTAWA:

IMPRIMÉ PAR MACLEAN, ROGER ET CIE., RUE WELLENGTON
1878.

TABLE DES MATIÈRES.

	PAGE.
Rapport de M. Mather sur la sciure de bois et les rebuts de moulins...	5
Requête des propriétaires de moulins et arrêtés du Conseil.....	13
Instructions reçues par M. Mather.....	15
Liste des moulins sur la rivière des Outaouais, entre Ottawa et Grenville, avec les frais de construction des fournaies, etc., etc..	18
Sondages faits dans la rivière des Outaouais, entre Grenville et Ottawa.	26

RAPPORT DE M. MATHER

AU SUJET DE LA

SCIURE DE BOIS ET REBUTS DE MOULINS

DANS LA

RIVIÈRE DES OUTAOUAIS.

OTTAWA, juin 1877.

MONSIEUR,—Conformément aux instructions que vous m'avez transmises à la date du 26 mars dernier, j'ai l'honneur de vous faire rapport que j'ai visité et inspecté toutes les scieries construites sur la rivière des Outaouais et sur ses tributaires, c'est-à-dire dans la cité d'Ottawa, à Hull, Chelsea, Buckingham, à la Nation du Nord et à Hawkesbury.

La première question qui se présente est de savoir : "si la disposition des lieux permet à chaque moulin à scier de se défaire de la sciure autrement qu'en la jetant à l'eau ?"

De tous ceux que j'ai visités, il n'y a pas un moulin où on ne puisse, si on le veut, disposer autrement du bran de scie ; seulement les propriétaires de moulins ne veulent pas employer les moyens nécessaires, parce que, disent-ils, les déboursés qu'il faudrait faire dans un cas semblable représenteraient pour le commerce de bois une taxe que nous ne pouvons supporter.

Le second fait que j'avais à établir, était de savoir : "Comment se défaire de la sciure dans les moulins autrement qu'en la jetant à l'eau ?"

La méthode la plus simple et la plus convenable que je puisse suggérer, est de construire des fournaies où l'on ferait brûler tous les rebuts de moulin ; car, il faut le dire, à l'exception de quelques rares endroits dans l'intérieur du pays, il n'y a pas un moulin dans les environs duquel on puisse placer la sciure d'une seule année, puisqu'en supposant qu'on scierait vingt millions de pieds de bois dans une année, le bran de scie qui en résulterait couvrirait une étendue de terrain de 880,000 pieds cubes, c'est-à-dire une superficie de près d'un arpent et demi sur dix pieds de hauteur ; sans compter que le fait de charroyer sur le terrain une quantité aussi considérable de sciure et de la mettre en tas, serait plus coûteux que ce qu'on aurait à dépenser pour la brûler dans des fournaies. Les propriétaires des scieries d'Ottawa s'opposent à ce dernier système et ils disent pour leur raison qu'ils ont à peine assez de terrain à leur disposition pour leurs moulins et pour empiler leur bois, et que, si on les obligeait de mettre en sus un fourneau, ils seraient forcés de placer les planches et madriers dans son voisinage immédiat, ce qui augmenterait les risques, et le montant de primes exigé par les compagnies d'assurance représenterait une lourde taxe qu'il leur faudrait payer. En m'adressant à différents agents d'assurance, j'ai appris qu'ils exigeraient quelque chose comme deux pour cent de plus pour assurer contre le feu les moulins ou le bois placés près de semblables fournaies, toutes précautions prises d'ailleurs. Une autre objection qu'apportent cette fois ceux dont les scieries sont mues par un pouvoir d'eau, est l'impossibilité où ils se trouvent d'empêcher la sciure de tomber à l'eau, vu que ces moulins n'ont pas été construits pour la conserver et qu'ils ne voient aucun moyen d'y remédier et de les mettre sur le même pied que les moulins mus par la vapeur en opération de nos jours. Je ne vois aucune difficulté, en apportant les changements nécessaires, à empêcher toute ou presque toute la sciure de tomber à l'eau. Le système suivi dans les moulins mus par la vapeur pour la transporter à un endroit voulu au moyen de dalle de fer, ou de bois, ou de courroies sans fin, auxquelles la machine imprime sans cesse le mouvement, ne pourrait réussir dans la plupart des moulins mus par l'eau, parce que généralement le rez-de-chaussée est entièrement

occupé par le bois ou le mécanisme. Je suggérerais dans ce cas de faire passer la sciure dans des canaux placés au-dessous du mécanisme et alimentés par l'eau de l'écluse qui la transporterait dans un canal principal où ils se déverseraient tous et qui conduirait au fourneau. Là, on la retirerait de l'eau et passerait dans un laminoir avant d'aller au feu. A Ottawa, Hull, New-Edinburgh, on vend une grande partie des dosses et des rognures qui servent de combustible, mais ce qui reste de lattes, de dosses, d'écorce suffirait pour entretenir le feu dans les fournaies et brûler la sciure humide. Dans tous les moulins construits dans l'intérieur, tous les déchets peuvent être pris de l'eau et jetés au feu sans être préalablement asséchés, car la quantité en est si considérable, qu'ils peuvent brûler malgré qu'ils soient imprégnés d'eau. A Ottawa, tous les rebuts de moulins, la sciure exceptée, devraient être charroyés, vu qu'il n'en reste que très peu qui ne se vende pas. Il est bon de bien faire sécher ces déchets avant de les mettre au feu. Les transporter au fourneau dans des voitures ou sur un chemin à lisses serait très coûteux; aussi ai-je tenu compte de cette circonstance dans l'évaluation des dépenses annuelles de chaque moulin.

Le troisième point sur lequel on me demandait des renseignements, était "ce que coûterait dans chaque cas la mise à exécution du système proposé?"

J'ai fait une inspection minutieuse de chaque moulin, et exécuté le plus souvent un plan pour donner une idée des changements qu'il serait nécessaire d'apporter. Le relevé qui accompagne ce rapport indique autant que faire se peut, à combien s'élèveront les frais d'installation de l'appareil que je suggère, et les dépenses qu'il occasionnera annuellement; de plus, ce qu'un moulin peut scier chaque année, mesure de planche, ce que les moulins auront à payer séparément chaque année, pour se défaire de la sciure et autres rebuts, et ce qu'il en coûtera pour chaque mille pieds de bois scié.

Je donne de plus en détail pour chaque moulin les frais de construction et ce que coûtera le fonctionnement des appareils devant servir à détruire la sciure et autres rebuts.

Vous trouverez aussi, ci-inclus, un plan qui donne la situation des différents moulins construits à Ottawa et à Hull, avec les endroits où ces fournaies devront être placées. Vous verrez par là à quelle distance ils se trouveront des moulins et des cours où le bois est empilé.

D'après des calculs faits, il est scié par année 282,000,000 de pieds, mesure de planche.

La construction des fournaies, des canaux, des dalles, ainsi que les modifications à apporter aux moulins coûteront \$100,127.25. Le fonctionnement de tous ces appareils entraînera une dépense de \$42,147.50, et cela en sus des dépenses annuelles de chaque moulin; ce qui fait environ 15c. par chaque mille pieds de bois scié.

En quatrième lieu, vous me chargez, "d'étudier dans l'intervalle courent et jusqu'à quel point, (au moins en autant qu'il me sera possible de former une opinion,) la navigation de la rivière des Outaouais peut se ressentir de cette accumulation constante et progressive de la sciure et autres rebuts des moulins dans le lit de cette rivière?"

Il se jette chaque année dans la rivière des Outaouais, entre Grenville et Ottawa, pas moins de 12,300,000 pieds cubes de sciure, chiffre qui s'élèverait au bout de vingt ans à 246,000,000 pieds cubes, non compris les morceaux d'écorce, les rognures, les dosses et autres rebuts qui augmentent de beaucoup le calcul que je viens de donner. Je considérai, après être arrivé à ce résultat, qu'il me serait tout à fait impossible de me prononcer, sans faire un examen de la rivière, afin de voir où se trouvait déposée une quantité aussi considérable de bran de scie et autres déchets. Après en avoir reçu l'autorisation, j'entrepris de découvrir à quel endroit s'accumulent toutes ces substances, afin de pouvoir dire d'une manière certaine jusqu'à quel point la navigation de la rivière peut en souffrir maintenant, ou si elle pourra s'en ressentir plus tard. Je commençai par étudier les plans qui se trouvent au bureau des Travaux Publics et qui ont été dressés par M. Shanly, I.C., et se rattachant à ses recherches sur le canal de navigation de l'Outaouais. Je fis faire des copies de ces plans, où la rivière se trouve représentée sur une distance d'environ douze milles, avec les indications des sondages que ce monsieur avait faits, dans le but de les comparer à ceux que je voulais exécuter

moi-même, en tenant compte toutefois de la différence dans le niveau de l'eau. Je pensais pouvoir ainsi déterminer dans quelle proportion la rivière s'était remplie depuis 1858. Mais je découvris que M. Shanly n'avait indiqué que les endroits où l'eau avait une profondeur de 30 pieds ou au-dessus, et lors de mon exploration, la rivière se trouvait presque partout plus profonde; de sorte qu'il me fut impossible de comparer mes opérations avec les siennes, comme je me l'étais proposé.

Je résolus alors de sonder la rivière à beaucoup de places dans sa partie navigable, ainsi que les baies, les rives et les quais, afin de m'assurer de quoi se compose le fond. Je me procurai une sonde munie d'un appareil pour ramener à la surface la partie du fond de la rivière qu'il toucherait, et je dois dire qu'il m'a rendu un bon service.

Je louai une chaloupe à vapeur et passai sept jours entre Grenville et Ottawa, pendant lesquels je fis 143 sondages, ayant soin de mettre des échantillons de ce que je ramenait à la surface dans des bouteilles étiquetées pour y avoir recours au besoin.

Lorsque je commençai mes opérations à Grenville, j'eus un entretien avec M. Hugh Cumming, éclusier du canal, et je lui demandai si la sciure ou autres rebuts de moulin, en pénétrant en grande quantité à l'entrée du canal ou dans les écluses, n'auraient pas quelquefois causé des embarras. Il me répondit que depuis vingt ans qu'il occupait cette charge, il lui était arrivé de voir l'eau manquer complètement à l'entrée et dans les écluses, mais qu'il n'avait jamais vu aucun amas de matières provenant des moulins.

J'annexe aux présentes un relevé des sondages que j'ai faits et qui indique, où je les ai exécutés, la profondeur de l'eau et la nature du fond de la rivière.

Vous remarquerez que sur les 143 coups de sonde que j'ai donnés, j'ai pu constater dans 26 la présence de la sciure en quantité plus ou moins considérable; dans les autres cas, la sonde n'a ramené à la surface que du sable pur, du gravier ou de la glaise; maintenant, sept sondages, sur les 26 dont j'ai parlé plus haut, ont été faits dans le chenal navigable de la rivière: les 19 autres, près du rivage, en arrière des piliers ou des quais et dans les remous. J'ai jeté la sonde 57 fois dans les baies et près du rivage, ainsi qu'aux endroits où la sciure recouvrait la surface de la rivière, afin de ne rien négliger pour découvrir où elle aurait pu se déposer. J'en ai découvert 19 fois sur ce nombre, les 38 autres ne m'ont rapporté que de la glaise, du gravier ou du sable. J'ai jeté la sonde 31 fois à côté du chenal en aval de Kettle Island et j'ai remarqué six fois de la sciure; de cette dernière place en remontant, sur 26 sondages, j'ai trouvé treize fois de cette substance.

J'ai mentionné ci-dessus sept coups de sonde donnés dans le chenal navigable de la rivière et où j'avais constaté la présence de la sciure; j'ajouterai que sur ce nombre, il y en eut trois en aval de Kettle Island et quatre en amont.

Je n'ai pu découvrir aucun amas considérable de bran de scie dans aucune partie de la rivière des Outaouais en aval de la rivière du Lièvre. Sur cette rivière, entre son embouchure et le quai de Buckingham, le rivage nord de Outaouais est très plat et d'eau peu profonde; cette dernière circonstance est peut-être due à la sciure et autres rebuts de moulin; mais, dans tous les cas, le chenal navigable en est parfaitement libre à cet endroit.

J'ai fait une inspection minutieuse à l'entour des îles situées à l'embouchure de la rivière Blanche, à douze milles en aval d'Ottawa, pensant rencontrer beaucoup de déchets de moulins au fond des baies et des cours d'eau qui s'y déchargent. J'en étais d'autant plus certain que plusieurs personnes m'avaient dit qu'il y en avait en grande quantité. Contre mon attente, la sonde ne me rapporta que du sable pur. En débarquant à plusieurs endroits, je pus voir sur le rivage de petits amas de bran de scie que l'eau y avait laissés en se retirant. Je remarquai aussi à chaque pas beaucoup de petites drosses et des rognures de madriers qui recouvraient la prairie, empêchant ainsi de pousser l'herbe que les cultivateurs récoltent sous le nom de foin sauvage.

On rencontre un dépôt assez considérable de sciure dans la petite baie au pied de la falaise en aval de Rockliff, ainsi que des drosses, des morceaux d'écorce et des rognures. Le chenal n'en est cependant nullement obstrué.

C'est près du rivage de la baie située en face de la rivière Gatineau que j'ai découvert la plus grande quantité de bran de scie. Il forme un banc qui s'élevé cinq pieds au-dessus de la surface de la rivière. Il y a vingt ans, l'eau était très profonde à cet endroit, et je me rappelle que des cages y ont passé l'hiver, amarrées tout près de la côte.

J'ai remarqué que depuis plusieurs années ce banc n'augmente pas en largeur dans la direction de la rivière, et j'attribue cette circonstance au courant qui empêche la sciure de s'amasser. Tout près de ce banc il y a vingt pieds d'eau dans la baie, et cette profondeur atteint rapidement quarante-cinq, soixante et quinze et quatre-vingts pieds. Tous les sondages que j'ai faits à ces différents endroits ne m'ont rapporté que du sable. A vingt pieds au large d'une ligne qu'on tracerait entre les deux points qui forment cette baie, il y a quatre-vingts pieds d'eau, et on rencontre au fond quelques copeaux et du gros sable.

Il y a un autre amas de sciure dans la baie de McKay, qui se trouve immédiatement en amont de celle dont je viens de parler ; mais il a moins d'étendue, et là aussi le courant empêche le bran de scie de s'accumuler. Il s'en rencontre peu au large des deux promontoires de cette baie.

Au-dessus du quai de la Reine, et tout près du rivage, la rivière a quatre-vingt-dix pieds de profondeur avec un fond de roche, quoique l'eau soit recouverte d'une épaisse couche de bran de scie lorsque le vent le pousse dans cette direction.

Il s'amasse une grande quantité de rebuts de moulins à l'entrée du canal Rideau, ce qui a beaucoup fait diminuer le niveau de l'eau là où il devait être très profond autrefois ; sur une distance de 200 pieds, il y a moins d'eau dans la rivière que sur le seuil de l'écluse. La profondeur augmente à mesure qu'on s'éloigne, et, à quatre cents pieds de la dernière écluse, elle a quarante et un pieds ; elle se continue ensuite progressivement. Au large de la baie et plus loin que la pointe qui s'avance dans la rivière, le fond que l'on rencontre à quatre-vingt-dix pieds de profondeur se compose uniquement de roc. Il s'amasse à cet endroit une grande quantité de dosses et de rognures, mêlées avec de la sciure de bois.

On ne trouve que peu de bran de scie ou de rebuts de moulins dans la baie en amont de l'entrée du canal, vu que ces substances sont emportées par un courant rapide, quel que soit le niveau de l'eau.

Il y a une profondeur de soixante et un pieds dans la baie située à la sortie de la glissoire qui se trouve du côté nord de la rivière et à l'extrémité supérieure des quais de M. Eddy. A cet endroit, à l'exception de quelques copeaux sur un fond de roc, on ne rencontre aucun dépôt de sciure de bois. Ceux qui sont employés au passage des billots de sciage dans cette glissoire se plaignent qu'il y a des amas de bran de scie dans le voisinage des estacades et qu'ils sont produits par les moulins construits plus haut que cet endroit.

Le long des quais de Eddy et en descendant du côté nord, la force du courant nettoie le fond de la rivière. Il en est de même pour ceux des MM. Gilmour ; le fond se compose uniquement de glaise.

En remontant du côté nord, et entre les quais de Eddy et le pont suspendu, il se forme chaque année, lorsque l'eau se retire, de grands amas de dosses, de sciure et de rognures. Le courant qui auparavant était assez fort pour charrier tous ces détritns ne suffit plus maintenant à les enlever ; ils demeurent là jusqu'au printemps, époque où les hautes eaux les emportent avec elles.

De l'autre côté de la rivière, c'est-à-dire du pont suspendu, en descendant il ne se forme aucune agglomération de bran de scie en amont des quais, à aucune saison de l'année,—le courant, qui est très rapide à cet endroit, emportant tout avec lui.

La baie qui se trouve du côté sud à l'embouchure de la glissoire se remplit graduellement de sciure et de rebuts de moulins, et pour peu que cela se continue quelque temps, il deviendra impossible d'approcher des quais pour embarquer le bois de service à bord des bateaux, excepté dans le temps des eaux hautes.

En 1872, j'inspectai la rivière en ma qualité de membre de la commission nommée alors pour s'enquérir de l'état ou condition du chenal des rivières navigables. Je constatai dans le temps qu'il s'était amassé une grande quantité de dosses, de rognures et de bran de scie en arrière de l'île de roche située en face des moulins de MM.

Batson et Currier. Je vois maintenant que tout est parti et que le fond est partout net, à l'exception d'un peu de sciure sous le vent de cette île.

Je vais maintenant indiquer les endroits, sur la partie navigable de la rivière, où j'ai trouvé du bran de scie.

En amont de l'Original, en face de la pointe de terre qui s'avance sur le rivage sud du fleuve, la profondeur de l'eau est de soixante et deux pieds, avec un fond de glaise blanche très tendre ; on n'y trouve presque pas de sciure.

Tout près d'une île en aval de la rivière Nation du Nord, profondeur d'eau, cinquante-six pieds, fond de sable avec quelques parcelles de bran de scie.

À l'embouchure de la Gatineau, quarante pieds d'eau, fond de sable pur, absence presque complète de sciure.

En face de la Baie de McKay, soixante et dix pieds d'eau, fond composé uniquement de bran de scie et de rebuts de moulin, le tout parfaitement conservé.

En face des chutes Rideau, soixante pieds d'eau, fond de roche avec un peu de sciure.

En face de la résidence de M. Reynolds, soixante pieds d'eau, fond de gravier, de glaise et de bran de scie décomposé.

Après avoir mentionné les endroits sur la rivière des Outaouais où j'ai découvert des agglomérations de sciure et de rebuts de moulins et l'étendue de ces amas, je vais vous donner mon opinion sur les effets qu'ils peuvent avoir par rapport à la navigation, tant pour aujourd'hui que pour plus tard.

Je ne vois aucun danger immédiat pour la navigation tel qu'est actuellement le niveau de l'eau dans la rivière, c'est-à-dire à sa profondeur moyenne ; mais à l'eau basse, elle devient difficile à l'entrée du canal Rideau et dans les bassins situés au sud de la glissoire du sud. De même, la Baie de McKay et celle de Keefer offrent moins de facilités qu'avant aux bateaux à vapeur, aux barges et aux radeaux comme quartiers d'hiver ; de fait il est devenu impossible d'y exercer aucun commerce au moyen des barges ou des bateaux à vapeur. Ces deux endroits exceptés, la navigation est parfaitement libre entre la cité d'Ottawa et Grenville.

Il est bien difficile de dire ce que deviennent les douze millions de pieds de sciure et de rebuts de moulins qui sont jetés chaque année dans la rivière des Outaouais. Autant que les résultats des recherches peuvent l'indiquer, il est évident qu'il n'en reste qu'une partie infime dans la rivière ; il doit s'en trouver une grande quantité dans les eaux tranquilles du lac des Deux-Montagnes et quelque peu dans le fleuve St. Laurent. Où le courant est rapide, il me paraît démontré que ce qui se dépose dans la rivière des Outaouais ne mérite pas d'être mentionné. Mon opinion est donc qu'on n'a pas à craindre qu'il se forme jamais dans cette rivière aucun amas de sciure et de rebuts de nature à créer des obstacles à la navigation.

Rien ne prouve qu'à aucun des quais, ou à aucune des baies en aval de Rockliff, des agglomérations de ce genre puissent atteindre des dimensions de nature à causer des dommages, ou que le bran de scie ou les déchets de moulins formeront des amas considérables au-dessus de cet endroit, à d'autres places que celles où on les rencontre ; mais si les moulins continuent de jeter tous leurs rebuts dans la rivière, ces substances s'accumuleront petit à petit, jusqu'à l'époque où la navigation sera devenue tout à fait impossible.

Je passe maintenant au cinquième article de mes instructions qui me disait " d'inspecter les moulins et d'indiquer ce qu'il y avait à faire pour mettre, à l'avenir, " les ouvriers dans l'impossibilité de jeter à l'eau d'autre sciure ou rebuts de moulin, " et les moyens de faire observer plus facilement la loi à cet égard, et de prévenir " toute manière de l'é luder." Mon expérience m'a appris qu'à moins de leur être toute possibilité de le faire, il est très difficile d'empêcher ceux qui sont employés dans les moulins d'en jeter les rebuts dans la rivière.

Pour mettre fin à cet abus, le plancher qui, dans chaque moulin, se trouve au-dessous de celui où le bois se scie, c'est-à-dire celui qui se trouve le plus près de l'eau, devrait n'avoir aucune autre ouverture qu'une écoutille éloignée du mécanisme et celle qui permet à la bielle de fonctionner sous l'action de la turbine, et encore on pourrait recouvrir cette dernière avec un appareil flexible retenu à la bielle et au plancher.

Dans le cas, où il serait possible de tout disposer pour qu'il n'y eût que la sciure qui tombât dans l'eau et que tous autres rebuts en fussent éloignés, il faudrait, même dans ce cas, que le premier plancher n'eût aucune fissure, à l'exception des ouvertures placées sous chaque jeu de scies, et celles-ci devraient être recouvertes d'un grillage fait avec des barres de fer d'un diamètre de cinq huitièmes de pouce éloignées d'un pouce l'une de l'autre; de plus il faudrait que chaque ouverture sous le mécanisme, à l'exception des châsses, n'eût pas plus de neuf pouces carrés. Attaché au grillage se trouverait un petit conduit de la même grandeur que celui de l'ouverture, et recourbé afin d'empêcher les ouvriers d'y faire passer les petites rognures. Voici quelle devrait être la forme de ce canal :

Plancher du moulin.

Les ouvertures sous chaque châsse devraient être munies d'un râtelier enfermé dans un cadre mobile et retenu assez solidement par des boulons pour que les ouvriers ne pussent les déplacer.

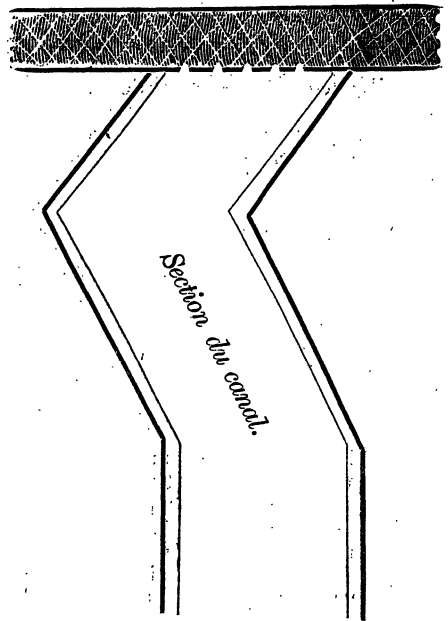

Dans le moulin toutes les fenêtres qui ont vue sur la rivière devraient être protégées par un treillis fait en fil de fer et dont les mailles n'auraient qu'un pouce carré chacune; et tous les passages contigus à la rivière entourés de clôtures chaque fois que la disposition des lieux et les opérations du moulin le permettraient.

Si les propriétaires de moulins sont tenus d'apporter ces changements, ils devraient les faire de suite, vu que leur exécution ne peut produire qu'un peu de retard dans les travaux d'exploitation. Comme il n'existe jusqu'aujourd'hui aucune loi particulière qui oblige les propriétaires de faire exécuter ces changements, il est à propos de leur donner les explications suffisantes qui leur fassent comprendre que s'ils s'y opposent, ils tombent sous le coup de la loi qui statue à cet égard. Afin d'être certain que l'ouvrage sera bien fait, une personne compétente devra se trouver sur les lieux, pour donner les conseils nécessaires et surveiller les travaux; de cette manière il sera inutile d'employer plus tard une personne au fait de tous ces détails, et n'importe quel officier de pêcheries pourra à première vue constater si l'on a fait quelques altérations, ou si l'on s'est rendu coupable intentionnellement de quelque violation de la loi à ce sujet.

A propos de la requête prohibitive que vous ont présentée les propriétaires des moulins d'Hawkesbury, vous m'avez demandé d'inspecter les dépendances de ces moulins et de vous faire rapport des raisons particulières sur lesquelles ils s'appuient pour demander de faire exception en leur faveur. J'ai pareillement étudié la requête dans le même sens de certains particuliers qui résident en aval d'Hawkesbury, sur les bords de la rivière des Outaouais.

J'ai fait l'inspection des moulins d'Hawkesbury le 27 mars dernier et jugé par moi-même de l'exactitude du fait invoqué dans leur requête lorsqu'ils prétendent que "vu la disposition des lieux et la situation des moulins, la construction et le fonctionnement d'une machine à broyer les dosses seraient très coûteux, et qu'il en résulterait de nombreux inconvénients." Je me suis assuré qu'ils n'avaient rien exagéré, et je n'ai pas seulement fait le calcul des dépenses qu'occasionneraient à ces différents endroits les changements proposés. Je me suis contenté d'étudier les lieux afin de proposer un plan pour faire brûler toutes les dosses et le bran de scie. Il m'a été facile de voir que la chose pouvait se faire aisément en se procurant les appareils nécessaires. Par la même occasion, j'ai choisi une place près des moulins, pour y poser les fournaises, et l'agent de ces moulins, en l'absence des propriétaires, a accepté en leur nom les résultats de mon examen.

Les frais de construction des fournaises et autres appareils pour opérer le transport des rebuts pourront s'élever à \$18,835, et le fonctionnement entraînera une dépense annuelle de \$5,333; tel que le tout appert au tableau ci-annexé.

Il se scie chaque année à peu près trente millions de pieds de bois, mesure de planche; ce qui occasionnerait, pour détruire les rebuts, une dépense de dix-huit centins par chaque mille pieds de bois scié. D'après ce calcul, il résulte que les propriétaires de ces moulins auront à payer trois centins par chaque mille pieds de plus que la moyenne de ce que coûte le même ouvrage dans tous les autres moulins construits sur la rivière des Outaouais; voici comment cela s'explique:—

La disposition des lieux à Hawkesbury et la construction des moulins qui y sont situés, sont d'une nature tout à fait exceptionnelle. Il n'y a aucun appareil pour régulariser le niveau de l'eau à l'entrée des canaux d'écluse, de sorte que les moulins subissent les mêmes variations de niveau que dans la rivière elle-même, selon que l'eau est haute ou basse; ainsi, en temps d'inondation ils sont submergés, et à sec lorsque l'eau est basse. Il y a quatre moulins construits de distance en distance et qui couvrent une largeur de 800 pieds de terrain, ce qui oblige de donner aux appareils pour transporter les rebuts une étendue beaucoup plus grande. Les constructeurs de ces établissements n'ont pas prévu ce qui pourrait arriver plus tard; aussi le bois de charpente et le mécanisme prennent beaucoup de place et font qu'il n'est pas facile d'en ajouter d'autres. Le seul moyen que je puisse conseiller concernant la sciure, est d'en faire le transport du moulin par eau; mais vu les changements fréquents à différentes époques de l'année dans le niveau de l'eau, il sera nécessaire quelquefois de se servir de pompes. Comme les moulins sont considérables et qu'ils ne sont guère plus que trois mois en opération, deux fournaises suffiront. Ces détails, ajoutés à d'autres qui se rattachent à la disposition des lieux et à la construction des moulins, font que les dépenses occasionnées pour se défaire des rebuts sont plus élevées à Hawkesbury que ce que coûte en moyenne le même ouvrage dans n'importe quel autre moulin sur la rivière des Outaouais.

Au sujet de leur autre assertion "que les rebuts qui sortent de leurs moulins ne peuvent causer aucun dommage à la navigation, quand bien même ces déchets seraient jetés à l'eau," je dois ajouter que la glace recouvrait la rivière lorsque je suis allé à Hawkesbury le 26 mars, ce qui m'a empêché de faire un examen dans toutes les formes; mais j'y suis retourné le 16 mai.

Lors de ma visite, les moulins étaient en pleine opération et tous les rebuts, comme d'habitude, s'en allaient au fil de l'eau. Je partis dans une chaloupe et descendis tous les rapides jusqu'à Carillon; faisant pendant tout le voyage une inspection minutieuse de la rivière. Je ne découvris pas un seul amas de rebuts dans le chenal navigable de l'Outaouais; quoique à trois endroits différents on eût établi des barrages près des moulins; mais ils étaient construits de telle façon qu'ils renvoyaient l'eau dans la partie navigable de la rivière, ce qui était un avantage plutôt qu'un

inconvenient. Sur tout le parcours, presque toutes les dosses et les rognures qui viennent des moulins sont rejetées sur le rivage par couches régulières et égales, et une petite quantité seulement descend jusqu'à Carillon. Je ne trouvai nulle part aucune accumulation ni ne constatai la présence de la sciure, si ce n'est à l'extrémité du quai du bateau à vapeur, à Carillon, où il y en a quelque peu.

J'ai fait la descente des radeaux de madriers dans les rapides entre Grenville et Carillon depuis 1857, et mes dernières études n'ont fait que me confirmer dans les convictions que je m'étais formées avant. C'est mon opinion bien arrêtée que le fait d'avoir jeté, des moulins d'Hawkesbury dans la rivière des Outaouais, la sciure et les déchets, n'a fait aucun tort à la navigation entre Grenville et Carillon, et qu'il n'est pas probable qu'elle puisse en causer plus tard.

Je dois dire, au sujet de la requête signée par 1,312 particuliers résidant sur l'une ou l'autre rive de l'Outaouais entre les moulins de Hawkesbury et le Bout de l'Île de Montréal, par laquelle ils demandent qu'il soit permis aux propriétaires des moulins d'Hawkesbury de jeter comme ci-devant les dosses et les rognures dans la rivière, que j'ai vu chaque année des moulins de Hawkesbury à Carillon un grand nombre de personnes occupées à ramasser les rebuts et en faire des radeaux; de même que je les ai vus descendre quelquefois ces radeaux jusqu'à Lachine et au Bout de l'Île. C'est ce dont j'ai été témoin lorsque j'ai visité cette place, le 16 du courant. Tout en prenant des informations, j'appris que les personnes qui se livraient à cette occupation venaient presque toutes des environs de Montréal, et qu'elles achètent des cultivateurs, auxquels appartiennent les rives où ces rebuts s'arrêtent, le droit de les ramasser. J'ai su pareillement que les demandes qui s'en font sont si considérables, que tous ces rebuts se trouvent être vendus à la fin de chaque saison d'opérations, et qu'il ne s'en est jamais gardé d'une année à l'autre. On m'a aussi déclaré qu'ils étaient, pour beaucoup, une source d'avantages, et je ne doute pas que les faits allégués dans la requête sont réellement bien fondés.

J'ai repassé tous les sujets contenus dans les instructions que vous m'avez transmises, et traité chacun d'eux selon ce que j'en savais d'après ma propre expérience.

Le tout respectueusement soumis.

Je suis, monsieur,
Votre obéissant serviteur,

JOHN MATHER.

A l'honorable J. A. SMITH,
Ministre de la Marine et des Pêcheries,
Ottawa.

Je n'hésite pas à déclarer que j'ai la meilleure fournaise à brûler les rebuts qui soit connue. J'irai chez vous à votre demande et vous en construirai un par contrat, ou j'en surveillerai la construction à tant par jour. Si vous ne voulez que me consulter à ce sujet, je me rendrai chez vous, et vous aiderai de mes conseils; vous n'aurez qu'à payer mon temps et mes dépenses.

Une fournaise pour brûler les déchets de moulin—

125 M pieds, à 175 M par jour coûtent.....	\$4,500
75 M pieds, à 125 M " "	3,800
50 M pieds, à 80 M " "	3,200
30 M pieds, à 50 M " "	2,500
20 M pieds, à 35 M " "	2,000
10 M pieds, à 25 M " "	1,500

Les fournaises du genre de celles mentionnées ci-dessus pourraient au besoin brûler tous les rebuts provenant des grumes. Les chiffres que je donne ici s'appliquent aux fournaises et aux tuyaux de conduite seulement; car il m'est impossible, à moins de voir le moulin et la disposition des lieux, de me prononcer sur ce que coûterait les fondations et la brique, d'établir la différence dans l'établissement des

conduits entre un moulin et un autre, le prix du fret et autres dépenses contingentes. Veuillez me répondre bientôt, car j'ai reçu aujourd'hui une lettre de Mississipi, et il pourrait arriver que j'aurais à m'absenter.

Votre, etc.,

WILLIAM GLUE,
Ex-Maire de Muskegon, Michigan.

RAPPORT SUR LES REQUÊTES DES PROPRIÉTAIRES DE SCIERIES, ET
ARRÊTÉS DU CONSEIL QUI S'Y RATTACHENT.

OTTAWA, 9 octobre 1876.

Au sujet de la requête ci-jointe de certains propriétaires de scieries, construites sur la rivière des Outaouais, dans les environs de cette ville, et qui demandent d'être exemptés de l'opération de la loi 36 *Vict.*, chap. 65, à l'effet de mieux protéger les cours d'eau et rivières navigables, le soussigné à l'honneur de faire rapport, vu que les requérants allèguent qu'il leur est impossible de modifier la construction de leurs moulins de manière à leur permettre de disposer de la sciure de bois autrement qu'en la jetant à l'eau, qu'il devrait être nommé une personne compétente chargée d'inspecter ces moulins et de donner son opinion sur l'exactitude du fait, avant que le Conseil se prononce sur les mérites de cette requête.

A. J. SMITH,
Ministre de la Marine et des Pêcheries.

A Son Excellence le Gouverneur-Général en Conseil.

PLAISE À VOTRE EXCELLENCE.

La requête des soussignés expose respectueusement:—

Qu'ils exploitent l'industrie du bois de sciage dans la cité d'Ottawa et dans ses environs;

Que leurs moulins sont mus par l'eau, ce qui les met dans l'impossibilité d'empêcher la sciure et les rebuts de tomber dans la rivière;

Qu'il est à leur connaissance qu'un bill intitulé: "Acte à l'effet de mieux protéger les cours d'eau et les rivières navigables" a été passé par les deux Chambres du Parlement et qu'il défend de jeter les sciures, dosses, rognures et déchets de bois dans aucun cours d'eau navigable, à moins toujours que dans le cas où il serait démontré à la satisfaction du Gouverneur en Conseil que l'intérêt public n'en souffrira pas, le Gouverneur en Conseil ait le pouvoir de déclarer par proclamation qu'il exempté totalement, ou partiellement de l'opération du présent acte un cours d'eau ou une rivière ou une des parties d'un cours d'eau ou d'une rivière, et il aura de même le pouvoir de révoquer à volonté cette exemption;

Que vos requérants sont en état de prouver que le fait de jeter dans la rivière des Outaouais ou dans toute autre rivière où un courant rapide se fait sentir, des sciures et autres rebuts, à l'exception des dosses et des rognures, ne peut en rien être préjudiciable à la navigation dans telle rivière, et qu'en mettant cette loi en vigueur, il en résultera de grands dommages à vos pétitionnaires; que, de fait, ils seront obligés de fermer leurs moulins;

En conséquence, vos requérants, s'appuyant sur le quatrième article du dit acte, supplient Votre Excellence en Conseil qu'il lui plaise d'exempter leurs moulins

situés dans la cité d'Ottawa et dans les environs, de l'opération du dit acte, en autant qu'il s'applique au fait de jeter les dosses et les rognures dans la rivière.
Et vos requérants ne cesseront de prier.

BRONSON ET WESTON,
J. R. BOOTH,
PERLEY ET PATTEE,
E. B. EDDY,
Par J. M. T. HANNUM,
J. McLAREN ET CIE.,
Par JOHN HENDERSON,
GILMOUR ET CIE.,
Par M. CUNNINGHAM,
LEVI YOUNG,
A. H. BALDWIN,
Par THOS. PORTER.

Ottawa, 31 septembre 1876.

Rapport d'un comité de l'honorable Conseil Privé, approuvé par Son Excellence le Gouverneur-Général en Conseil le 25 octobre 1876.

Au sujet d'une requête de la part de certains propriétaires des scieries sur la rivière des Outaouais, dans le voisinage de cette cité, par laquelle ils demandent d'être exemptés de l'opération de l'acte contenu dans le statut 36 Vict., chap. 65, à l'effet de mieux protéger les cours d'eau et rivières navigables,

L'honorable ministre de la Marine et des Pêcheries déclare dans un rapport en date du 9 octobre 1876, que comme les requérants allèguent l'impossibilité où ils sont de modifier la construction de leurs moulins de manière à disposer des sciures autrement qu'en les jetant dans la rivière, il est opportun de nommer une personne compétente qui soit chargée d'inspecter ces moulins et de faire rapport sur l'exactitude du fait, avant de se prononcer sur les mérites de cette requête.

Le comité concourt dans le rapport du ministre de la Marine et des Pêcheries et soumet le tout à l'approbation de Votre Excellence.

Pour copie conforme,

W. A. HIMSWORTH,
Greffier du Conseil Privé.

RAPPORT d'un comité de l'honorable Conseil Privé, approuvé par Son Excellence le Gouverneur-Général en Conseil, le 26 mars 1877.

Conformément à l'arrêté du Conseil en date du 25 octobre dernier, ce comité conseille, sur la recommandation de l'honorable ministre de la Marine et des Pêcheries, que John Mather soit choisi pour déterminer s'il est possible de disposer des sciures produites par les moulins à scier construits sur la rivière des Outaouais, autrement qu'en les jetant dans l'eau.

Pour copie conforme,

W. A. HIMSWORTH,
Greffier du Conseil Privé.

RAPPORT d'un comité de l'honorable Conseil Privé, approuvé par Son Excellence le Gouverneur-Général en Conseil le 28 mars 1877.

Le comité est d'avis, sur la recommandation de l'honorable ministre de la Marine et des Pêcheries, qu'une somme de \$150.00 soit prise à même le fonds "des dépenses imprévues" pour payer les frais occasionnés par les recherches sur l'effet des sciures et rebuts de moulins déposés dans les cours d'eau navigables, dont il est question dans le statut 36 Vict., chap. 65.

Pour copie conforme,

W. A. HIMSWORTH,
Greffier du Conseil Privé.

MINISTÈRE DE LA MARINE ET DES PÊCHERIES,

DIVISION DES PÊCHERIES,

OTTAWA, 6 mars 1877.

Conformément à l'arrêté du Conseil en date du 25 octobre dernier, le soussigné a l'honneur de recommander que John Mather soit choisi pour découvrir comment disposer de la sciure de bois produite par les scieries de la rivière des Outaouais autrement qu'en la jetant dans l'eau.

Le tout respectueusement soumis,

A. J. SMITH,
Ministre de la Marine et des Pêcheries.

INSTRUCTIONS OFFICIELLES DONNÉES A JOHN MATHER, Ecr.,

MINISTÈRE DE LA MARINE ET DES PÊCHERIES,

DIVISION DES PÊCHERIES,

OTTAWA, 26 mars 1877.

MONSIEUR,—J'ai l'honneur de vous informer que conformément à un ordre du Gouverneur-Général en Conseil en date du 25 octobre dernier, motivé par une requête (dont une copie est ci-annexée) signée par un certain nombre de propriétaires de moulins à scier construits sur la rivière des Outaouais, près d'ici, par laquelle ils demandent d'être exemptés partiellement de l'opération de l'acte contenu dans le 36 Vict., chap. 65, à l'effet de mieux protéger les cours d'eau et rivières navigables; alléguant qu'il leur est impossible d'apporter les changements nécessaires à leurs moulins pour qu'ils puissent disposer des sciures autrement qu'en les jetant à l'eau et qu'ils s'exposent ainsi aux pénalités encourues pour contravention à cette loi, ou, qu'autrement, ils seront obligés d'abandonner l'exploitation de cette industrie, j'ai l'honneur de vous informer, dis-je, qu'ordre a été donné de choisir et nommer une personne compétente pour faire l'inspection de ces moulins et soumettre ensuite son opinion. Par un ordre subséquent du Gouverneur-Général en Conseil, en date du 26 courant, vous avez été choisi pour remplir ce devoir, et à ce sujet j'ai reçu ordre de vous transmettre les instructions suivantes:

L'acte dont il est question pourvoit à ce que "nul propriétaire ou nul locataire de moulin à scier, ni aucun ouvrier y employé, ni aucune autre personne que ce soit, ne jettera, ni ne fera jeter, ni ne permettra que l'on jette des sciures, rognures, dosses, écorces ou déchets de bois de toute nature dans un cours d'eau ou aucune rivière navigable, au-dessus et au-dessous du point où ce cours d'eau ou cette rivière cesse d'être navigable."

L'acte pourvoit aussi à ce que "dans le cas où il serait démontré, à la satisfaction du Gouverneur en Conseil, que l'intérêt public n'en souffre pas, le Gouverneur en Conseil ait le pouvoir de déclarer par proclamation dans la Gazette du Canada qu'il

exempte totalement ou partiellement de l'opération du présent acte un cours d'eau ou une rivière ou une des parties d'un cours d'eau ou d'une rivière; et il aura de même le pouvoir de révoquer à volonté cette exemption."

Le gouvernement s'est beaucoup occupé jusqu'ici de la question des moulins à scier construits sur la rivière des Outaouais, de la disposition des lieux où ils sont situés et des difficultés apparentes qui s'opposent à ce qu'ils soient conformes aux exigences de la loi. Il est bien décidé, qu'à l'exception du bran de scie, toute autre contravention, provenant de la manière illicite de disposer des rebuts de moulin, sera punie selon toute la rigueur des lois. Les principaux manufacturiers eux-mêmes admettent la nécessité de prendre des mesures rigoureuses contre ces abus, et la possibilité de disposer de ces déchets sans que l'intérêt public ait à s'en ressentir. Ce qui doit occuper spécialement votre attention, c'est la prétendue impossibilité qu'on invoque de se défaire autrement des sciures que de la manière suivie jusqu'ici. En adoptant les dispositions de la loi actuelle, la législature est supposée—comme vous devez le savoir par les rapports officiels que vous avez eus avec la Commission spéciale qui a siégé avant la passage de cette loi en 1873—avoir été mise au fait de toutes les objections pratiques qui pourraient être soulevées contre les prohibitions contenues dans l'acte et des conséquences possibles de ces prohibitions vis-à-vis de cette branche importante de nos industries manufacturières. Le proviso qui traite de l'exemption déclare qu'elle ne sera accordée que dans le cas où l'intérêt public ne pourra aucunement s'en ressentir. A cela près, vous verrez que la disposition de la loi est absolue et qu'elle exclut toute autre raison soit d'opérations, de dépenses ou d'inconvénients particuliers. Le gouvernement est cependant convaincu que dans l'application de l'acte aux cas particuliers, surtout lorsqu'il s'agit d'une entreprise aussi importante et dans laquelle sont placés des sommes d'argent aussi considérables, il faut considérer si la chose est praticable et quelles dépenses elle doit occasionner. Mais l'intérêt personnel que chacun a évidemment en vue en voulant se mettre à l'abri des obligations légales imposées par le statut, met le gouvernement dans la nécessité d'examiner minutieusement et impartialement chaque cas d'impossibilité qu'on allègue d'être en état de se conformer aux dispositions de la loi. Il est bien compris que les études que vous avez à faire, dans l'intérêt du public comme dans celui des propriétaires de moulins, ne doivent pas être d'un caractère purement technique; mais on doit y constater les connaissances mécaniques, l'expérience basée sur des circonstances antérieures combinées avec la nature des travaux exécutés aux moulins et qu'une personne versée dans les détails de la fabrication a été souvent à même d'observer. C'est ce que le ministre a eu en vue, lorsqu'il m'a donné instruction de vous écrire avant l'adoption du dernier arrêté du Conseil cité plus haut; il voulait savoir si, dans ces conditions, vous voudriez accepter cette charge. C'est ce que vous avez fait après avoir réfléchi.

Avant de vous indiquer les sujets probables de vos recherches, je dois vous annoncer que cette tournée d'inspection ne se bornera pas aux moulins à scier construits sur les chutes de Chaudières; mais qu'elle comprendra tous ceux qui se trouvent sur la rivière des Outaouais, en descendant, jusqu'à Grenville. Elle pourra se rattacher aussi aux moulins à scier en opération sur les tributaires de la rivière des Outaouais qui, par leur jonction avec le chenal principal, contribuent nécessairement à produire ces accumulations dommageables de sciures qui font obstacle actuellement ou mettent en danger la navigation de la rivière des Outaouais.

Voici les questions que vous avez à résoudre :—

1. Est-il possible dans chaque moulin de se défaire des sciures autrement qu'en les jetant dans la rivière ?
2. Quel est le meilleur moyen que vous avez à suggérer dans ce but ?
3. Que coûterait, dans chaque cas, la mise à exécution du système que vous suggérez ?
4. Etudier, dans l'intervalle, comment et jusqu'à quel point, au moins en autant qu'il vous sera possible de former une opinion, la navigation de la rivière des Outaouais peut se ressentir de cette accumulation constante et progressive de la sciure et autres rebuts des moulins dans le lit de cette rivière ?

5. Faire l'inspection de ces moulins et indiquer ce qu'il y aurait à faire pour mettre à l'avenir les ouvriers dans l'impossibilité de jeter à l'eau d'autres sciure ou déchets de bois, ainsi que les moyens de faire observer plus facilement et à moins de frais pour le public la loi à cet égard; enfin, de prévenir toute manière de l'é luder.

Au sujet de la requête séparée présentée par les propriétaires des moulins d'Hawkesbury, dont je vous envoie en même temps une copie, vous voudrez bien faire l'inspection de ces établissements et de leurs dépendances et faire rapport sur les circonstances particulières qu'ils signalent à l'appui de leur demande d'exemption.

Je vais aussi vous transmettre la copie d'une pétition de la part de ceux qui résident sur les bords de la rivière des Outaouais en aval des moulins d'Hawkesbury.

Il vous sera transmis demain un mandat de \$100, qui servira à défrayer vos dépenses et dont vous voudrez bien tenir compte.

Je suis, monsieur,
Votre obéissant serviteur,

W. F. WHITCHER,
Commissaire des Pêcheries.

JOHN MATHER, écr.,
Ottawa.

ANNEXE No. I.

RELEVÉ indiquant les noms des propriétaires de moulins sur la rivière des Outaouais et sur ses tributaires, entre Ottawa et Grenville; de plus, le rendement annuel de chacun de ces moulins, les frais d'installation des appareils pour brûler les sciures et autres déchets de bois, les dépenses occasionnées chaque année pour brûler ces sciures et ces rebuts, et ce que coûtera le procédé par mille pieds de bois scié, mesure de planche.

Noms des propriétaires et des localités où sont situés ces moulins.	Rendement annuel en pieds, M. P.	Frais de construction des fournaies, etc.	Dépenses annuelles.	Frais pour chaque pied M. P.
		\$ cts.	\$ cts.	Cents.
Bronson, Weston et Cie., Ottawa..	20,000,000	6,389 20	2,888 00	14½
do do do ..	9,000,000	4,560 00	1,643 50	18½
A. H. Baldwin, do ..	20,000,000	4,949 25	3,044 00	15
Levi Young, do ..	15,000,000	5,350 00	1,635 00	11
J. R. Booth, do ..	22,000,000	8,757 00	4,805 00	22
Perley et Pattee do ..	25,000,000	10,353 05	4,335 00	17½
Sherman, Lord et Cie., Hull	18,000,000	4,641 00	3,014 00	17
E. B. Eddy, Hull.....	50,000,000	13,173 00	7,750 00	15½
W. McLymont et Cie., New Edin- burgh.....	10,000,000	7,740 00	1,299 00	13
Jas. McLaren et Cie., New Edin- burgh.....	18,000,000	6,900 00	3,315 00	18
Gilmour et Cie., Chelsea	30,000,000	11,476 00	3,547 00	12
Ross, Frères, Buckingham.....	20,000,000	5,461 00	1,821 00	9
Jas. McLaren et Cie., Buckingham	15,000,000	5,068 00	1,631 00	12
John A. Cameron et Cie., Nation Nord.....	10,000,000	5,309 75	1,430 00	14
Total.....	282,000,000	100,127 25	42,157 50	*14-95

* Moyenne.

ANNEXE No. 2.

MOULINS DE BRONSON, WESTON ET CIE., OTTAWA.

1 fournaise.....	\$4,000 00
1 élévateur.....	1,000 00
Petit conduit, 376 pieds, à 55c.....	206 80
Conduit moyen, 96 pieds, à 90c.....	86 40
Conduit à grandes dimensions, 330 pieds, à \$1.20	396 00
Pour divers, dans le moulin à lattes.....	200 00
Pour divers, dans les moulins principaux.....	500 00
	\$6,389 20

Dépenses annuelles.

10 pour cent d'intérêt sur \$6,389.....	\$638 00
2 hommes occupés à l'écorce, etc., 150 jours chacun, 300	
3 hommes employés au pied du mou- lin, 150 jours chacun, 450	
1 homme travaillant sur le premier plancher, 150 jours, 150	
1 homme travaillant dans le moulin à lattes, 150 jours, 150=1,050, à \$1.25.	1,312 50
2 chevaux avec voiture et hommes, 150 jours chacun, 300, à \$2.00.....	600 00
	\$2,550 50
Entretien des conduits—	
1 homme, 150 jours, à \$1.25.....	187 50
Fournaise	150 00
	\$2,888 00
20 millions de pieds de bois de sciage, à 14½c.....	2,900 00

MOULINS DE BRONSON, WESTON ET CIE., OTTAWA.

1 fournaise, disons.....	\$3,000 00
Élévateur.....	500 00
Pouvoir moteur, disons.....	500 00
Portes-chaînes, disons 140 pieds, à \$4.....	560 00
	\$4,560 00

Dépenses annuelles.

10 pour cent d'intérêt sur \$4,560.....	\$456 00
1 homme sur le plancher d'entresol, 150	
1 homme occupé à l'écorce 150	
2 hommes au pied du moulin 300	
1 homme employé à la fournaise 150=750 jrs. à \$1.25	937 50
Entretien des porte-chaînes.....	100 00
Fournaise, disons.....	150 00
	\$1,643 50
9 millions de pieds de bois de sciage, à 18½c.....	1,642 50

MOULINS DE M. A. H. BALDWIN, OTTAWA.

Fournaise, soit.....	\$3,000 00
Élévateur, soit.....	1,000 00
Petit conduit de 155 pieds, à 55c.....	85 25
Conduit plus grand de 160 pieds, à 90c.....	144 00
Grand conduit de 600 pieds aboutissant à la fournaise, à \$1.20.....	720 00

Dépenses annuelles. \$4,949.25

10 pour cent d'intérêt sur \$4,949.....	\$494 00
1 homme pour enlever les déchets dans le moulin à lattes	
1 homme pour l'entretien du plancher d'entresol;	
3 hommes employés pour l'écorce et pour le transport des dosses et de l'écorce à la fournaise;	
1 homme travaillant au-dessous du plancher où sont les jeux de scies;	
6 hommes occupés pendant 160 jours, chiffre qu'il faut dou- bler à cause du travail de nuit=1,920 jours à \$1.25.	2,400 00
Pour l'usure de la fournaise, mettons.....	150 00
	<u>\$3,044 00</u>
20 millions de pieds de bois de sciage, à 15c par M.....	3,000 00

MOULINS DE LÉVI YOUNG, OTTAWA.

Fournaise, supposons.....	\$4,000 00
Élévateur.....	500 00
1 turbine avec canal d'écluse.....	500 00
Conduit de 90 pieds, à \$1.00.....	90 00
40 pieds de porte-chaines à \$4.00.....	160 00
Autres appareils dans et hors du moulin, soit.....	100 00

Dépenses annuelles. \$5,350 00

10 pour cent d'intérêt sur les dépenses énumérées plus haut.	\$535 00
4 hommes additionnels pendant 180 jours—720—à \$1.25.	900 00
Travail de nuit, deux hommes alternativement.....	
Pour les réparations de l'année—chaines, fournaise.....	200 00
	<u>\$1,635 00</u>
15 millions de pieds de bois de sciage, à 11c par M.....	1,650 00

MOULINS DE J. R. BOOTH, OTTAWA.

Prix de la fournaise.....	\$5,000 00
Excavation de 369 pieds dans le roc, 369x17x6, sur une moyenne de 11½ moins 1=10½x6 pieds=864 verges, à \$1.00.....	864 00
La moitié de ce travail a été payée par Pattee et Perley. Pour la part leur afferant dans la construction du tablier.	1,000 00
Conduit principal construit dans l'excavation, 369 pieds à \$1.00.....	369 00
1,030 pieds de petits conduits, à 55c.....	566 50
355 pieds de moyens conduits, à 90c.....	301 50
Travaux de mine, du moulin au canal principal, 55x17 x6 pieds, 208 verges, à \$2.00.....	416 00
Travaux de mine sur un parcours de 60 verges pour les petits conduits.....	240 00
	<u>\$8,757 00</u>

Dépenses annuelles.

10 pour cent sur \$8,757.00.....	\$ 875 00
6 hommes pour enlever, tant en amont qu'en aval du moulin, l'écorce, les rognures; 180 jours=1,080;	
2 hommes travaillant aux scies à rogner, 180 jours=360;	
1 homme employé aux scies à lattes, 180 jours;	
2 hommes occupés à l'écorce 360=1,980, à \$1.25,	2,475 00
3 chevaux, avec conducteurs et voitures, 180=540, à \$2.00	1,080 00
1 homme pour le soin de la fournaise, 180 jours, à \$1.25.	225 00
Usure des appareils et avaries, chaque année, \$4,805.00	
	<hr/>
	\$4,655 00
22 millions de pieds de bois de sciage, à 22 c.....	4,870 00

MOULINS DE MM. PERLEY ET PATTEE.

Dosses, écorces et sciures.

Prix de la fournaise, disons.....	\$5,000 00
Grande excavation dans le roc de 231 pieds, 12 à 17x6 pieds=693 verges, à \$2.00=\$1,386	
369 pieds dont la moitié retomberait sur M. Booth, 369x17 à 6 pieds=11½-1=10½, 864 verges, à \$1.00=\$864.	2,250 00
Part afférente à ces MM. dans la construction du tablier	1,000 00
Conduit principal de 231 pieds construit dans l'excavation, à \$1.20 du pied—\$227.20.....	
Part afférente à M. J. R. Booth sur ces 369 pieds, à \$1 du pied—369=.....	646 20
151 pieds de porte-chaînes dans le moulin à lattes, à \$4.	604 00
329 pieds de petits conduits dans le moulin principal, à 55c du pied.....	180 95
191 pieds de grand conduit, à 90c.....	171 90
Pour divers, disons.....	500 00

Dépenses annuelles.

	\$10,353 05
10 pour cent d'intérêt sur la somme de \$10,353 plus haut mentionnée.	1,035 00
6 hommes occupés à transporter dans des voitures l'écorce, etc., etc., 180 jours, à \$1.25.....	1,350 00
3 chevaux, avec conducteurs et voitures, 180 jours, à \$2.50	1,350 00
2 hommes occupés au passage des billots, à l'écorce, etc., 180 jours, à \$1.25.....	450 00
Pertes subies en faisant brûler les sciures, évaluées actuellement à \$28 par semaine—au moulin à lattes, 30 semaines, \$1,840.00	
	<hr/>
	\$ 4,185 00
Usure	150 00
	<hr/>
	\$4,335 00
25 millions de pieds de bois, à 17½c. par M. pieds.	4,375 00

MOULINS DE SHERMAN, LORD ET CIE., HULL.

Prix de la fournaise, soit	\$ 3,000 00
Élévateur, turbines, canal d'écluse, soit.....	1,000 00
Petits conduits de 55 pieds, à 55c. par pied.....	30 25
Conduit moyen, 202 pieds, à 65c. par pied.....	131 30
Conduit à grandes dimensions, soit 400 pieds, à \$1.20....	480 00
	<hr/>
	\$4,641 55

Dépenses annuelles.

10 pour cent d'intérêt sur \$4,641.....	\$464 00
Disons trois hommes et un jeune garçon employés aux moulins, 150 jours—travail de nuit=300 jours pour chaque homme ou 900 pour les trois, à \$1.25.....	1,125 00
1 jeune garçon employé 150 jours, 300 avec le travail de nuit, à \$1.00.....	300 00
1 homme occupé aux conduits et à la fournaise, 300 jours à \$1.25.....	375 00
Deux chevaux avec voitures, 150 jours=300 jours, à \$2.....	600 00
	<u>\$2,864 00</u>

Entretien de la fournaise pendant 150 jours=\$3,014.	
18 millions de pieds de bois de sciage, à 17c.....	3,060 00

MOULINS DE E. B. EDDY, HULL.

Prix de la fournaise du côté ouest, soit.....	\$6,000 00
“ “ “ est “	3,000 00
Deux éleveurs.....	\$1,500 00
Porte-chaînes de 130 pieds, à \$3 du pied.....	390 00
Petits conduits d'à peu près 201 pieds, à 55c.....	110 55
Conduits moyens d'à peu près 762 pieds, à 90c.....	685 80
Grand-conduit du côté ouest de 265 pieds, à \$2.....	530 00
“ “ “ est de 227 pieds, à \$1.65.....	457 05
Divers, évalués à.....	500 00

Dépenses annuelles. \$13,173 40

10 pour cent d'intérêt sur la somme de \$13,173.....	\$1,317 00
2 hommes et un jeune garçon employés nuit et jour à chaque moulin; il y en a quatre en tout, soit 16 hommes pendant 150 jours=2,400 hommes, à \$1.25	3,000 00
8 jeunes garçons, pendant 150 jours=1,200 jours, à \$1..	1,200 00
2 chevaux, avec voitures et conducteurs, durant 600 jours, à \$2.....	1,200 00
1 homme pour chaque fournaise, c'est-à-dire 4 durant 150 jours=600 jours, à \$1.25.....	750 00
Usure des chaînes et de la fournaise.....	300 00
	<u>\$7,767 00</u>

Entretien de deux fournaises, etc., \$7,767.	
Disons 15 millions de pieds de bois, à 15½c.....	7,750 00

MOULINS DE W. McLYMONT ET CIE., NEW EDINBURGH.

Pilier construit en face du moulin et immergé dans 50 pieds d'eau, 40x40x70 pieds.....	\$4,000 00
Fournaise	3,000 00
185 pieds de porte-chaînes et un élévateur, à \$4.....	740 00
	<u>\$7,740,00</u>

Dépenses annuelles.

Intérêt de 10 pour cent sur \$7,740.....	774 00
2 hommes pour le soin de la fournaise et des chaînes, disons 300 jours pour chaque homme, à \$1.25.....	375 00
Réparations des chaînes et de la fournaise, soit.....	150 00
	<u>\$1,299 00</u>
10 millions de pieds de bois de sciage, à 13c. du pied....	1,300 00

MOULINS DE JAS. McLAREN ET CIE., NEW-EDINBURGH.

Pilier sur lequel est posée la fournaise, soit 40x40x24...	\$2,000 00
1 fournaise.....	3,000 00
Chaînes à l'extérieur du moulin, disons 100 pds., à \$4....	400 00
“ l'intérieur “ “ 200 pds., à \$2.50	500 00
Pouvoir moteur pour tirer les chaînes.....	500 00
Trémies, conduits, etc.....	500 00
	<hr/>
	\$6,900 00

Dépenses annuelles.

10 pour cent d'intérêt sur la somme plus haut mentionnée.....	\$ 690 00
1 homme employé nuit et jour à la fournaise et aux chaînes, soit 150 jours, à \$1.50 par jour, \$3 avec la nuit.....	450 00
3 hommes occupés nuit et jour au service du moulin, soit 150 jours, à \$1.25 par jour, \$2.50 avec la nuit...	1,125 00
1 cheval, la voiture et le conducteur employés à charrier nuit et jour le combustible dans la fournaise, 150 jours, à \$2.50, ou \$5 avec la nuit.....	750 00
Usure des chaînes et de la fournaise.....	300 00
	<hr/>
	\$3,315 00
Disons 18,000,000 de pieds de bois scié en 150 jours, à 18c. par pied.....	3,240 00

Fabrique de châssis et machine à raboter.

Aspirateur, soit.....	\$200 00
200 pieds de conduits, à 50c. par pied.....	100 00
	<hr/>
	\$300 00

Dépenses annuelles.

Mettons 10 pour cent d'intérêt.....	\$ 30 00
1 homme employé pendant 300 jours à la machine à raboter; 1 autre dans la fabrique de châssis, 300 jours=600 jours, à \$1.25.....	750 00
	<hr/>
	\$780 00

MOULINS DE GILMOUR ET CIE., CHELSEA.

Prix de la fournaise aux moulins des Rapides, soit.....	\$ 4,000 00
“ “ pour brûler les sciures, etc.....	3,000 00
Ce que coûteraient les changements à apporter aux moulins des Rapides, disons.....	1,500 00
243 pieds de petits conduits pour la sciure, à 55c.....	133 65
220 do de conduits moyens do à 90c.....	198 00
1300 do de grande dimension do à \$1.50.....	1,950 00
65 do de porte-chaînes, à \$3.....	195 00
Différents changements dans les moulins, évalués à.....	500 00
	<hr/>
	\$11,476 00

Dépenses annuelles.

10 pour cent, d'intérêt sur la somme de \$11,476.....	\$1,147 00
2 hommes occupés aux fournaies, 150 jours=300, à \$1.25	375 00
4 hommes employés pour l'écorce, les rognures, etc., 150 jours=600, à \$1.25.....	750 00
2 chevaux avec voitures et conducteurs, 150 jours=300 jours, à \$2.....	600 00
2 hommes pour les sciures, les conduits, durant 150 jours, soit 300 jours, à \$1.25.....	375 00
Entretien et réparations des fournaies.....	300 00

\$3,547 00Soit 30,000,000 de pieds de bois de sciage, à 12c. par M.

3,600 00

MOULIN DE MM. ROSS ET FRÈRES, BUCKINGHAM.

Prix de la fournaise.....	\$3,000 00
Turbine et machine élévatoire.....	1,000 00
500 pieds de conduits doubles pour les dosses et les sciures, \$1.65.....	825 00
Glissoire de 70 pieds pour les dosses, à \$1.....	70 00
Conduit moyen de 335 pieds, à 90c. par pied.....	301 50
Conduit de l'espèce la plus petite, 481 pieds, à 55c. par pied.....	264 55

\$5,461 05*Dépenses annuelles.*

Intérêt de 10 pour cent sur \$5,461.....	\$546 00
Soit 4 hommes additionnels pour le service des moulins, 150 jours = 600 jours, à \$1.25.....	750 00
Soit 2 hommes pour la fournaise et la glissoire=300 jours, à \$1.25.....	375 00
Usure de la fournaise, \$150=\$1,821.	

\$1,671 0020,000,000 de pieds, à 9c. par M.

1,800 00

MOULINS DE JAMES MCLAREN ET CIE., BUCKINGHAM.

Prix de la fournaise.....	\$3,000 00
Turbine et machine élévatoire.....	1,000 00
Grand conduit de 200 pieds, à \$1.65.....	330 00
Conduit moyen de 515 pieds, à 90c.....	463 50
Petit conduit de 482 pieds, à 55c.....	- 265 00

\$5,068 50*Dépenses annuelles.*

Intérêt de 10 pour cent sur la somme de \$5,068 00.....	\$506 00
Soit quatre hommes additionnels pour le service des moulins durant 150 jours = 600, à \$1.25.....	750 00
Soit deux hommes pour la fournaise et la glissoire, 300 jours, à \$1.25.....	375 00
Usure de la fournaise, \$160 = 1,781.....	

\$1,631 00Soit cinquante millions de pieds de bois de sciage, à \$0.12.

1,800 00

MOULINS DE MM. JOHN A. CAMERON ET CIE., NATION NORD.

Prix de la fournaise.....	\$3,000 00
Turbine et machines.....	800 00
Conduit double de 700 pieds pour les dosses et les sciures, à \$1.65.....	1,155 00
Conduit moyen de 275 pieds pour la sciure, à 90c.....	247 50
Petit conduit de 195 pieds, à 55c.....	107 25
	<u>\$5,309 75</u>

Dépenses annuelles.

Intérêt de 10 pour cent sur la somme de \$5,309.....	\$530 00
2 hommes additionnels pour le service des moulins durant 150 jours = 300 jours, à \$1.25.....	375 00
2 hommes pour la glissoire et la fournaise, durant 300 jours, à \$1.25.....	375 00
	<u>\$1,280 00</u>
Usure de la fournaise.....	150 00
10 millions de pieds de bois de sciage, à 14c.....	1,400 00

MOULINS DES FRÈRES HAMILTON, HAWKESBURY.

350 pieds de charriots pour les dosses, y compris un pouvoir d'eau avec canaux d'écluse, etc., etc.....	\$3,500 00
2 fournaises, à \$4,500.....	9,000 00
5 pompes pour fournir l'eau pour charrier les sciures en eau basse.....	2,500 00
Tuyau en fer pour fournir l'eau, d'un diamètre de 4 pouces et d'une longueur de 400 pieds, à 75c. par pied.....	300 00
Un autre, diamètre 1½ pouce, longueur 400 pieds, à 30c. par pied.....	120 00
Un autre, diamètre 3 pouces, longueur 50 pieds.....	40 00
20 robinets.....	50 00
1 " de 3 pouces.....	10 00
Petits conduits de 1,300 pieds, à 75c.....	975 00
Grands " de 700 pieds, à \$1.20.....	840 00
Réservoirs et changements dans les moulins, soit.....	1,000 00
Machines pour faire fonctionner les pompes.....	500 00
	<u>\$18,835 00</u>

Dépenses annuelles.

Intérêt de 10 pour cent sur la somme de \$18,835.....	\$1,883 00
2 hommes dans chaque moulin, 8 hommes en tout pour l'écorce, etc. durant 100 jours, soit 800 jours, à \$1.25.....	1,000 00
3 chevaux, avec voitures et conducteurs, durant 100 jours = 300 jours, à \$2.00.....	600 00
2 hommes pour avoir soin des charriots—400, à \$1.25....	500 00
2 jeunes garçons pour la sciure dans chaque moulin—800, à \$1.00.....	800 00
2 hommes employés aux conduits et aux fournaises, au dehors—200.....	250 00
Entretien et réparations des fournaises, soit.....	300 00
	<u>\$5,333 00</u>
30 millions de pieds de bois de sciage par saison, à 18c. par million de pieds.....	5,400 00

ANNEXE No. 3.

RELEVÉ des sondages pratiqués dans le chenal navigable de la rivière des Outaouais, entre Grenville et Ottawa, en mai 1877.

Localités où les sondages ont été faits.	Profondeur. Pieds.	Substances rapportées par la sonde.
Entre Grenville et le quai à l'Original.....	50	Glaise pure et dure.
do do	50	do
do do	50	do
do do	50	do
do do	50	do
do do	50	do
do do	50	do
A trois milles et demi de Grenville.....	51	do
A deux milles en amont de l'Original.....	100	Glaise tendre.
do do	95	do
Dans la direction opposée en amont de l'Original.....	62	Glaise avec un peu de sciure.
do do	62	Glaise pure.
En face du phare de l'Original.....	43	do
A un demi-mille en amont.....	104	do
do en aval du quai de Major.....	160	Roc pur.
En face de la maison de Papineau.....	66	Glaise pure.
A l'île située au-dessus de cet endroit.....	82	do
En amont de l'île.....	70	Glaise et petits graviers.
do.....	70	Glaise très dure.
do.....	70	do do et gros graviers.
do.....	70	Glaise très dure.
A quatre milles en amont de Montebello....	57	do
A un mille en aval de la rivière de la Nation du Nord.....	60	Glaise dure.
A un demi-mille de do do....	53	do
Près de l'île, du côté nord.....	56	Beau sable avec un peu de sciure.
Près de la rivière de la Nation.....	60	Beau sable, fond dur.
En face de la do.....	36	Glaise bléne, dure et pure.
En amont do.....	36	Glaise rouge.
do do	40	Glaise bléne et dure.
do do	66	do
do do.....	62	Beau sable.
A deux milles et demi en aval de Thurso....	24	do
A deux milles do do.....	28	do
En face de l'île do.....	40	do
En amont de l'île do.....	48	do
do	48	Gros sable.
do	48	do
A un demi-mille en aval de Thurso.....	43	do
A trois milles en aval de Rockland.....	30	

A quelque distance en remontant.....	30	
do do.....	40	Beau sable.
do do.....	48	do
do do.....	75	do
do do.....	50	do
En face de l'ouverture de la baie, Rockland..	47	do
Vis-à-vis des moulins de Rockland... ..	90	Gros sable.
Un peu en amont do	90	Roc nu.
do do	85	Sable.
Au quai de Buckingham	38	do
do do	40	Sable avec un peu de glaise.
Vis-à-vis la rivière du Lièvre	50	Sable.
Deux milles en amont de la rivière du Lièvre	30	do
do en aval du phare de la rivière		
Blanche	45	do
Vis-à-vis du phare de la rivière Blanche ...	30	do
do do	30	do
Vis-à-vis de la rivière Blanche.....	31	do
Trois quarts de mille en aval du ruisseau		
de Green.....	38	do
Près du ruisseau de Green.....	37	do
Près du phare du ruisseau de Green.....	17	Sable et un peu de sciure..
do do	20	Sable pur.
Quai de Gill	28	Sable avec un peu de bois..
Au pied de l'île Kettle	18	Sable pur.
A l'île Kettle.....	34	do
Vis-à-vis du vieux moulin Rockcliff	39	Petits graviers.
do de Rockcliff.....	35	Sable pur.
do de Rockcliff, près de la rive sud	47	Roc nu.
En amont de do	85	do
Vis-à-vis de la rivière Gatineau	40	Sable avec un peu de sciure..
A l'embouchure de la rivière Gatineau.....	27	Gros sable.
do do	27	Sable pur.
Vis-à-vis de la rivière Gatineau, rive sud... ..	80	do
Au large de la pointe de la baie Keefer	100	Roc nu.
Au milieu, vis-à-vis do	100	Sable et copeaux.
Vis-à-vis de la baie McKay	70	Sciure et copeaux.
do du moulin McLymont	70	Gravier et coquillages.
do des chutes Rideau	60	Un peu de sciure et du roc.
do de la résidence de M. Reynolds	60	Gravier, glaise et sciure.
En amont do do	60	Sciure.
Près de l'île de Roche, au moulin de Batson		
et Currier.....	31	Sciure nouvellement déposée.

La hauteur moyenne de l'eau dans la rivière des Outaouais, à l'époque où les sondages furent pratiqués, était de 16 pieds et 4 pouces à Grenville, et 13 pieds 3/4 pouces à la sortie du canal Rideau, tel que certifié par les éclusiers de ces deux localités.

En arrière du quai, à Grenville.....	20	Sciure et sable.
A la barre de sable à do	15	Sable pur.
do do	15	do
Dans la baie, en amont de l'Original.....	12 $\frac{1}{2}$	Glaise tendre.
do do	12	do
do do	12	do
do en aval du phare de l'Original..	10	Glaise.
do en amont de Montebello.....	7	Glaise, vase et herbages..
Près du bord, en aval de la Nation.....	31	Glaise dure et bleue.

Dans la baie, en arrière du quai, Rockland..	15	Sciure et glaise.
En arrière des piliers, dans la baie à do ...	25	Dosses et sciure.
Dans la baie, en aval de la rivière du Lièvre.	14	Sciure et sable fin.
A une distance de 400 verges en remontant la rivière du Lièvre	16	Sable très gros.
Près de la rive, au phare de la riv. Blanche..	12	Sable.
do do do ...	12	do
do do do ...	12	do
Dans les chenaux qui séparent les différentes îles.....	12	Sable, gravier et glaise.
Dans les chenaux qui séparent les différentes îles.....	14	Sable.
Dans les chenaux qui séparent les différentes îles.....	14	Sable fin.
Dans les chenaux qui séparent les différentes îles, chenal très étroit	12	do
Dans les chenaux qui séparent les différentes îles, chenal très étroit.....	21	Sable pur.
Près du rivage de la rivière Blanche.....	14	Sable.
Sur la rive sud, beaucoup de sciure flottant dans l'eau	10	Glaise.
Sur la rive sud, beaucoup de sciure flottant dans l'eau	6	Glaise, pas de trace de sciure au fond.
Sur la rive sud, beaucoup de sciure flottant dans l'eau	10	Glaise, pas de trace de sciure au fond.
Sur la rive sud, beaucoup de sciure flottant dans l'eau.....	8	Glaise, pas de trace de sciure au fond.
Près de l'extrémité inférieure de l'île au Canard	15	Sable et trois morceaux de bois.
Encore plus près de l'extrémité inférieure de l'île au Canard.....	15	Sable pur.
A la barre de sable à Kettle Island.....	10	do
Du côté sud de la rivière do	8	Glaise bleue.
Au côté nord de cette rivière et près du chenal	15	Sable, sciure et écorces.
Au côté nord de cette rivière et près du chenal	12	Sable pur.
Remous en aval de Rockcliff.....	10	Glaise et sciure.
do do	10	Graviers, sciure, écorce et dosses.
Dans la baie, vis-à-vis la rivière Gatineau (Keefer)	20	Sciure.
Dans la baie, vis-à-vis la rivière Gatineau (Keefer)	45	do
Dans la baie, vis-à-vis la rivière Gatineau (Keefer)	75	do
Dans la baie, en ligne avec ces deux pointes.	80	Sable pur.
do à 20 pieds au large des pointes.	80	Sable avec quelques copeaux.
Dans la baie, du côté nord, en amont de la Gatineau	16	Sable et copeaux.
Dans la baie, du côté nord, en amont de la Gatineau	15	Sable, copeaux et sciure.
Dans la baie de McKay.....	15	Sciure.
do en aval du moulin de Gilmour.	30	Roches, fond net.
A l'extrémité du quai au do ...	18	Glaise pure.
Au quai de la Reine.....	32	Graviers, roche, sciure et bois.
do do	32	Roc.
Dans la baie, au-dessus du quai de la Reine..	90	Roc, sciure flottant sur la surface.
A 100 pieds de l'écluse du canal.....	14	Dosses, sciure, etc.

A 300 pieds de l'écluse du canal.....	16	Dosses, sciure, etc.
A 200 do do	35	do
A 400 do do	41	do
Près de la pointe en aval du canal.....	90	Sciure.
A la pointe en amont du canal.....	44	do
do do	60	do
Dans la baie en aval de la résidence de M. Gilmour	25	do
A l'extrémité supérieure des quais d'Eddy...	61	Copeaux.